1A SECCION 1

SERVICIO DE ASSOCIATED PRESS. Esta queda autorizada para usar nuestro servicio y noticias de información.

Servicio exclusivo de la agencia «Havas» y del «Herald Tribune», de New York.

DIARIO DE LA MARINA

El DIARIO DE LA MARINA es el periódico más antiguo de Cuba. Fué fundado en el año mil ochocientos treinta y dos.

Servicios especiales de España. Hilo directo con New York y recepción directa por radio de otros servicios.

1A SECCION 1

AÑO CVII.—NUMERO 90. ACOGIDO A LA FRANQUICIA POSTAL

LA HABANA, SABADO, 15 DE ABRIL DE 1939.—SANTOS VICTORIANO Y BASILISA

TIEMPO PARA HOY: BUENO

PRECIO: 5 CENTAVOS

POLONIA Y RUMANIA NO ACEPTAN A LOS COMUNISTAS EN SU TERRITORIO NI AUN PARA QUE LAS DEFIENDAN

SI FUESE SANCIONADO EL CODIGO ELECTORAL, EL CONGRESO VOTARIA VARIOS PROYECTOS MODIFICANDOLO

Un discurso por radio de Pío XII a los españoles

Desde la radioemisora en el Vaticano les hablará mañana, a las once a. m.

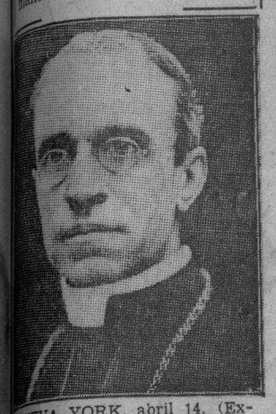

NUEVA YORK, abril 14. (Exclusivo).—La Nueva España, resonadora de la región Católica, Apostólica y Romana en todo el orbe, escuchará el próximo domingo la palabra del Sumo Pontífice, en un mensaje que especialmente consagra Pío XII al pueblo hispano.

Las estaciones neoyorquinas han dado a conocer esta noche la noticia de esa trasmisión que será efectuará desde la estación radiodifusora del Vaticano a las diez de la mañana (hora de Roma, equivalente a las cinco de la mañana, hora de New York y a las de la Habana) de mañana domingo.

La trasmisión se hará por onda corta.

ESTADO DEL TIEMPO

Persisten altas las presiones en casi toda la mitad oriental de los Estados Unidos, en el Atlántico, en el Norte, en todo el Golfo de México y en el Mar Caribe, exceptuando la región suroeste.

Pronóstico para hoy, sábado: Tiempo con fuerza de brisote del este al este principalmente. Cielo en parte nublados y nublados. Algunas lluvias diseminadas por el territorio. Iguales temperaturas.

Observatorio Nacional.

Estos propiciarían la celebración de la Asamblea Constituyente sin que la interfiriesen los comicios generales

Pero lo cierto es que aún no se ha despejado la incógnita en torno al Código. Mientras muchas personas tienen la impresión que será aprobado por el Ejecutivo, otras creen lo contrario

EL PRESIDENTE ESTUVO EN LA FINCA «PARRAGA». DICESE QUE CAMBIO IMPRESIONES CON MIEMBROS DEL GOBIERNO

Los repórters palatinos fueron informados ayer que el señor Presidente de la República había recibido diversos informes de algunos Secretarios del Despacho en relación con el Código Electoral.

Se dijo que el Jefe del Estado, antes de resolver respecto a la sanción de la citada ley, ha solicitado la opinión de los miembros del Gabinete, opinión que éstos se han apresurado a emitir sin demora.

A propósito de la suerte definitiva del Código hemos recogido distintas impresiones así en Palacio como en el Capitolio.

Mientras de una parte se insiste en asegurar que el proyecto será vetado nuevamente y devuelto al Congreso, de la otra se afirma que será sancionado.

Los que esto aseveran dicen que una vez puesto en vigor el Congreso procederá a votar cierto número de leyes que lo modificarán. Enmiendas que viabilizarán la celebración de la Asamblea Constituyente en la forma más rápida posible y libre de las interferencias con que aparece afectada por los comicios generales.

Muchos congresistas consideran muy difícil suprimir la interferencia. No obstante lo cual se hará el mayor esfuerzo para lograrlo.

Verdaderamente se ignora cuál será a la postre el destino que el señor Presidente de la República le tiene reservado al Código. Pese a todas las especulaciones, en las esferas oficiales de Palacio se guarda absoluta reserva sobre el asunto.

En el Congreso los criterios aparecen divididos, siendo superior el número de los que creen en el veto al que espera su aprobación acondicionada a determinadas modificaciones.

Una visita del Jefe del Estado a la finca Párraga ayer, y de la cual regresó a Palacio sobre las seis de la tarde fué estimada por los voceros como motivo para celebrar una entrevista con destacados miembros del Gobierno y otras personas ajenas a la Administración, a propósito de la sanción del Código.

El señor Presidente se dirigió a dicho lugar a las diez y media de la mañana. Al retornar a la mansión palatina los repórters le dirigieron un memorándum en solicitud de noticias sobre la supuesta reunión.

Pero el señor Presidente nada respondió a la inquisitiva reporteril por haberse recogido a sus habitaciones.

Las actividades palatinas quedaron en suspenso ayer, muy temprano a causa de la ausencia del Jefe del Estado.

Por tal razón no pudo entrevistarlo el Presidente del Senado que concurrió allí con ese propósito.

Los periodistas fueron informados que la Cámara de Representantes, celebrará sesiones el lunes, para resolver sobre la provisión de las actas que dejó vacantes el fallecimiento de los representantes señores Martínez Méndez y Lorenzo García Rubí, y para discutir y aprobar la ley que prohibe la exportación de metales auríferos.

Hoy será presentado a dicho Cuerpo el proyecto de los señores López Blanco y Néstor Carbonell, suspendiendo las ejecuciones hipotecarias.

Hay la impresión de que este asunto será discutido el martes.

EL DIRECTOR DE «LA VOZ DEL AIRE» Y LAS PATRAÑAS MARXISTAS

Nuestro estimado compañero Jesús J. López, director del diario aéreo «La Voz del Aire», dejó ayer convenientemente aclarado que su protesta contra Falange Española por los conceptos que atribuyeron los comunizantes a un orador de esa organización, tenían por base lo que leyera en el periódico «El Mundo», y que ahora, informado por el corresponsal de su diario aéreo, de que era falsa la declaración atribuída al orador falangista, rectificaba el caso concreto de la supuesta injuria a Cuba.

Y generalizando sobre la cuesión del nacionalismo, declaró:

«Si fuéramos chinos defenderíamos a China. Si fuéramos españoles, pelearíamos por España. Y este sentimiento pudoroso de nacionalidad, de condición, de raza, es lo que inspira nuestro aborrecimiento al comunismo, porque tiende a nivelar lo imposible y a imponer un internacionalismo que nadie en la tierra puede sentir, porque cada pueblo, cada raza, cada ciudad y hasta cada barrio tiene su amor propio y su negra honrilla particular. Creemos que cada cual se halla en el derecho y en el deber de amar a los suyos, y que la única armonía justificable es la que informa el respeto de todos para todos. No pretendemos comparar a Cuba con otras naciones, poderosas o débiles. Sabemos cómo es Cuba. Pero Cuba es así, como es, y así hay que aceptarla u olvidarla».

Juzgan a España eje de Europa y casi el árbitro

«Su Ejército—declara una autoridad alemana—es de gran espíritu de batalla

NUEVA YORK, abril 14. (Exclusivo).—La escuadra alemana que saldrá de Kiel el martes para aguas españolas incluye dos acorazados, dos cruceros, seis destructores, 15 submarinos, y auxiliares, según telegrafía Pierre J. Huss, corresponsal en Berlín del «Journal».

El coronel Rudolf Von Xylander, escritor militar alemán, e instructor en la Academia Militar de Berlín, dijo en el «Boersen Zeitung» que España, a pesar de la destrucción efectuada en la guerra civil, podría jugar un papel vital en los asuntos europeos.

«Los soldados y el pueblo de España—dijo—pueden combatir todavía si se convencen de que su patria los necesita y si sus jefes saben aprovecharse de su actual situación favorable. España puede ser una aliada poderosa o un enemigo temible.

«Como posible miembro del eje, sus deberes serán ayudar los intereses totalitarios en el Mediterráneo». Dijo «que Inglaterra sabía que Gibraltar no le era ya necesario, porque sus buques podrían ser bombardeados desde el aire».

Agregó que el ejército español, estimado por él en 750,000 hombres en activo y 250,000 en servicios auxiliares, sería de gran utilidad contra Francia. Como base aérea, Xylander cree que es el mayor valor de la ayuda de España. «Inglaterra está a sólo 800 kilómetros de Gijón», dijo.

«A pesar de las dificultades, la situación político-militar de España está asegurada y su futuro es prometedor», agregó. Xylander no mencionó la posibilidad de que España pueda volver a ser teatro de guerra europea, pero dió a entender que sería en España donde se discutirá el futuro de Europa, en vez de en Alemania o en Italia.

«EL EJE ROMA-BERLIN llevará adelante su plan de formular reclamaciones legítimas, dice Virgilio Gayda.—(Véase ULTIMA página)

Glorificado el Día Panamericano en el acto cultural organizado por el "Lyceum" y la Sociedad Colombista

Habló el Subsecretario de Estado, Dr. Campa, quien aludió en su discurso a la feliz terminación de la contienda española. H. Portell Vilá pronunció una conferencia y fué aplaudidísimo

ESTA SERA IMPRESA Y DISTRIBUIDA POR LA SOCIEDAD COLOMBISTA EN TODOS LOS PUEBLOS DEL CONTINENTE

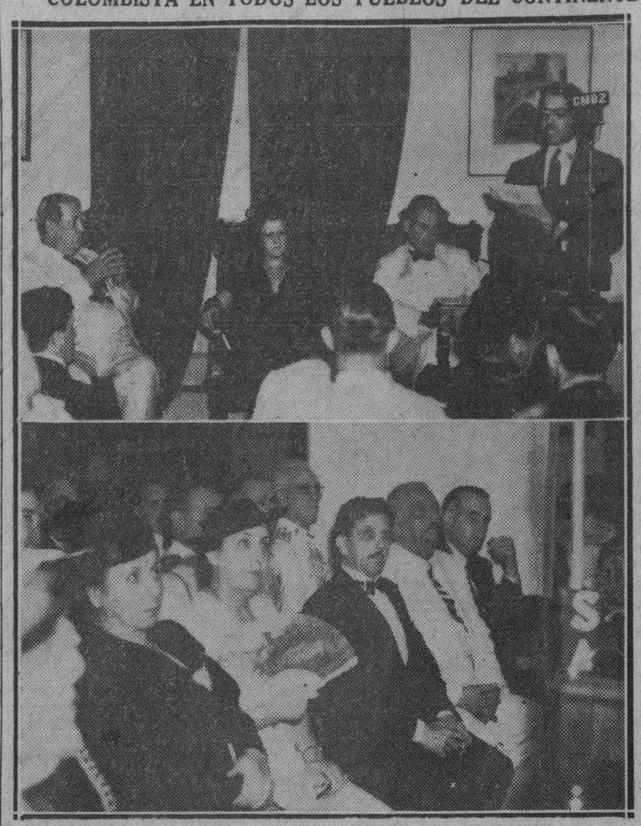

Presidencia del acto conmemorativo del «Día de las Américas», celebrado anoche en el «Lyceum». Aparecen en la foto inferior, de izquierda a derecha, el doctor Ernesto Smith, Ministro de Venezuela; la señora Mary Caballero de Ichaso, Presidenta del «Lyceum»; el doctor Miguel Angel Campa, Subsecretario de Estado y Presidente de la Sociedad Colombista Panamericana, y el doctor Herminio Portell Vilá en los momentos de pronunciar su brillante conferencia sobre «Bolívar y el Panamericanismo». En la otra foto, puede verse parte de la concurrencia que asistió a la velada. Aparecen en primera fila diplomáticos hispanoamericanos y representantes de las autoridades nacionales.

Anoche tuvo lugar la anunciada sesión-homenaje que, para conmemorar el «Día de las Américas», organizaron conjuntamente las sociedades «Lyceum» y «Colombista Panamericana», en la casa social de la primera de dichas instituciones.

Ocuparon el estrado de honor la presidenta del Lyceum, señora Mary Caballero de Ichaso; el ministro de Venezuela, Excmo. señor Ernesto Smith; el doctor Miguel Angel Campa, presidente de la Sociedad Colombista Panamericana y subsecretario de Estado; varios representantes diplomáticos de las naciones hispanoamericanas y los delegados personales del honorable señor Presidente de la República, del Jefe del Ejército, del Jefe de la Marina y del Jefe de la Policía Nacional, que ocupaban lugares preferentes. La concurrencia, numerosa y selecta, la integraban en su mayoría intelectuales.

El acto se inició con unas palabras de apertura muy oportunas y ágiles, de la señora Mary Caballero de Ichaso. Seguidamente el doctor Guillermo de Zéndegui, secretario de la Sociedad Colombista, dió lectura al acta de la resolución conjunta del «Lyceum» y la Colombista, que se reunieron para otorgar al Gobierno de Venezuela un pergamino por la feliz iniciativa de acordar la celebración del «Día Panamericano del Trabajo»en la misma fecha en que la América entera conmemora el aniversario del natalicio de Simón Bolívar. Dió también lectura a la resolución de la Unión Panamericana de Washington, por la que se declara «Día de las Américas» el 14 de abril de cada año.

El doctor Herminio Portell Vilá, catedrático de Historia de América e Historia Moderna, de la Universidad Nacional, ofreció una extraordinariamente original y documentada conferencia sobre la vida del Libertador y su ideal panamericanista.

El doctor Miguel Angel Campa hizo entrega al ministro de Venezuela del pergamino, con un breve y elocuente discurso en que se refirió a los ideales colectivos del mundo colombino, igualitarios de libertad y de confraternidad entre todas las naciones y todos los hombres. Se refirió también a Simón Bolívar, cuyo nombre puro y sin sospechas evoca un alto sentido de luminosa espiritualidad y cordial americanismo. Y terminó diciendo:

«Por eso es que, también, correspondiendo a tan elevadas significaciones, cumplo este acuerdo en el Día de las Américas, creado especialmente para recordar los vínculos políticos que ligan a los pueblos de este Continente y las cordiales obligaciones que unen entre sí a todos los que se llaman americanos».

«Congratulémonos, además, este año, de poder celebrar fecha tan señalada con el restablecimiento de la paz en España, y esperemos que el gran pueblo que rasgara el misterio de los mundos con su espada, pero también con la Cruz, símbolo de perdón y de esperanza, sepa encontrar una merecida felicidad en el reverdecer de la fe en sus propios destinos, en el olvido de rencores que la retardarían en la próxima etapa de su evolución histórica y en el amor de todos sus hijos, unidos nuevamente en el afán sincero de restaurar la herencia colectiva trágicamente quebrantada por estos largos años de dolor y de odios».

Terminó la magnífica velada con unas palabras del Excmo. señor Ernesto Smith, dando las gracias en nombre de su Gobierno por el pergamino y el cordial mensaje que encierra, como un nexo más de la unión y la amistad que unen a Venezuela y Cuba. Refiriéndose a la conferencia del historiador Portell Vilá confesó que había estudiado mucho sobre la vida e ideales de Bolívar, pero que en aquel momento se consideraba como un discípulo ante su maestro y se alegraba mucho de que fuese un cubano el que aumentase sus conocimientos sobre el gran Libertador. Las palabras emocionadas del doctor Ernesto Smith le valieron calurosos aplausos.

(Véase información complementaria en la página TRECE).

Ante esa actitud Francia e Inglaterra sólo utilizarían la aviación de los Soviets

Públicamente se discuten los procedimientos que van a ser usados contra Alemania en caso de un ataque de esa nación a una de las protegidas de las democracias

ESTAN EN TRATOS CON LA U.R.S.S. PERO RUMANIA Y POLONIA MUESTRAN ESCRUPULOS RESPECTO A ELLA

LONDRES, abril 14. (AP).—La Gran Bretaña y Francia, según se decía esta noche en los círculos bien informados, tratan de llegar a un acuerdo con la Rusia Soviética, en virtud del cual toda la flota aérea de su aliada se enviará contra cualquiera nación que las atacase a ellas o a las naciones asociadas.

Se dice en los centros diplomáticos que este plan se ha discutido en una importante conferencia celebrada hoy entre el Secretario de Relaciones Exteriores Vizconde Halifax e Ivan Maisky, Embajador ruso en la corte de St. James.

El plan, según se cree, es idea francesa y se ha propuesto con la esperanza de vencer las diferencias que pudieran surgir acerca de la cooperación rusa a la proyectada gran alianza europea.

Creen que se llegará a un acuerdo con Rusia

Un funcionario británico confía en que será posible llegar a un pronto arreglo.

«No hay razón para creer que Rusia no se una a la alianza dentro de algunos días».

Otros acontecimientos de hoy fueron:

Los funcionarios ingleses y franceses estuvieron recomendando a sus nuevas aliadas —Polonia, Grecia y Rumanía— que comiencen cuanto antes discusiones militares estratégicas.

El Embajador de los Estados Unidos Mr. Kennedy visitó a Chamberlain felicitándole por sus declaraciones de ayer en la Cámara de los Comunes, extendiendo garantías a Grecia y Rumanía.

El discurso de Roosevelt ante la Unión Panamericana fué bien recibido. Fué trasmitido por radio a todo el país y también retransmitido en alemán por una estación británica semioficial.

La campaña de preparación de la nación ha sido ampliada, decidiendo el Almirantazgo admitir mujeres en el servicio naval con el fin de que se disponga del mayor número de hombres posible para las dotaciones de los barcos, al mismo tiempo que el Ministerio de Agricultura proyecta el reclutamiento de un «ejército» de mujeres para que reemplacen a los hombres en las faenas del campo.

Tienen reservas sobre la posible conducta de Rusia

Los funcionarios del Ministerio de Estado pusieron de manifiesto que se están adelantando las negociaciones para extender las garantías a Turquía.

Debido a las objeciones hechas por polacos y rumanos a que su territorio sea defendido por las fuerzas militares rusas, los franceses han sugerido que solamente se emplee la flota aérea moscovita contra Alemania en el caso de que el Reich ataque a Polonia o Rumanía.

Se pedirá a los gobienos polacos y rumano, de acuerdo con este plan, que autoricen a las aviones rusos para hacer uso de los aeródromos de ambos países.

Rumania y Polonia se oponen al apoyo ruso porque parte de sus territorios perteneció a Rusia y temen que si un ejército ruso volviera a ocuparlo no lo cedería después.

Polacos y rumanos entienden que ni la Gran Bretaña ni Francia están en condiciones de prestar inmediata ayuda a sus naciones en el caso de ser atacadas por Alemania.

Bulgaria insiste en que se la tenga en cuenta

SOFIA, Bulgaria, abril 14. (Havas).—Se trata ahora de garantizar la independencia de Grecia y de Rumanía, pero no la integridad territorial de esos dos países, dicen esta noche en los círculos políticos de Sofía, al comentarse las declaraciones de los Primeros Ministros Chamberlain y Daladier, a las que atribuyen la intención de dejar la puerta abierta para el arreglo pacífico de los problemas que mantienen alejada a Bulgaria de sus dos vecinos, contra los cuales el Gobierno nacional tiene planteadas, desde hace mucho tiempo, ciertas reivindicaciones.

Por otra parte, el detalle de que Yugoeslavia no fuese mencionada por Chamberlain y Daladier en sus declaraciones garantizadoras, ha producido igualmente cierta impresión en Sofía, a causa de los lazos especiales que unen a los pueblos yugoeslavos y búlgaros.

No mejoró la bolsa de Atenas, con la «garantía»

ATENAS, Grecia, abril 14. (Havas).—El alza registrada el jueves en la Bolsa de Atenas, por considerarse asegurada la garantía franco-británica no se acentuó hoy, a pesar de las esperanzas en contrario de los círculos franceses. Se atribuye el hecho al anuncio de nuevas complicaciones, especialmente la de que Alemania ha enviado una escuadra a las costas de España.

Polonia trata con Rumanía la coordinación de los ejércitos

VARSOVIA, abril 14. (AP).—La consolidación de la alianza polaco-rumana como otro paso en el movimiento contra Hitler se discutió hoy, según se cree, entre el Ministro de Estado Beck y Richard Franasovici, Embajador rumano.

La coordinación de los ejércitos polaco y rumano en tiempo de guerra bajo la dirección del mariscal polaco Edward Emigly-Ryds, fué uno de los temas de la conversación.

De acuerdo con el tratado defensivo polaco-rumano de 1921 que se encuentra registrado en la Liga de las Naciones, juntamente con la alianza franco-polaca, los dos países adoptarán medidas defensivas.

No se cree probable, sin embargo, que los dos países firman ningún nuevo acuerdo a causa del deseo de Varsovia de no herir la sensibilidad alemana.

Con motivo de la cooperación con Rumanía ha llamado la atención la noticia sobre «ciertos movimientos» de tropas en Rumanía y en Hungría. Polonia ha llamado a filas a las reservas para aumentar su ejército, que se calcula ahora de un millón de hombres.

Por otra parte se dice que Polonia espera llegar a una solución justa de la cuestión de Dantzig con Alemania. Han circulado noticias dando cuenta de que el Canciller Hitler ha hecho saber por medio de sus representantes que le gustaría entrar en Dantzig, el 20 de abril día de su cumpleaños.

En los círculos informados se dice que Polonia está dispuesta a recibir sugestiones del Embajador alemán Hans Adolf von Moltke, cuando regresó a Varsovia, procedente de Berlín, aunque se agrega que Polonia insiste en que sus vitales intereses económicos sean completamente garantizados en Dantzig.

Rusia hará una demostración naval; se interesa poco por lo de Alemania

NUEVA YORK, abril 14.—Charles A. Smith, corresponsal en Londres del «Journal», telegrafía hoy que los soviets harán «la demostración naval más grande en la historia rusa» en el Mar Báltico el 20 de abril, día en que Hitler celebra su quincuagésimo cumpleaños.

Smith en su telegrama se refiere a ciertos rumores circulados en Londres, hoy, acerca de que el gobierno inglés, por fin, ha dado pasos tendientes a incluir a Rusia en el bloque contra Alemania.

Despachos directos de Moscú a los diarios newyorquinos dan a entender que Rusia no demuestra muchos deseos de cooperar con Francia e Inglaterra en el bloqueo de Alemania. Un corresponsal dijo hoy que Moscú no demostraba interés en el proyecto y que no había posibilidad de que se interesase, ni aún en el caso de que Rumanía fuera invadida.

En la Cámara de los Pares en Londres, el conservador Lord Astor, propietario del «London Times», declaró anoche que la ayuda rusa era indispensable para efectuar el bloqueo de Alemania.

Entre tanto —dice Smith— se preparó el terreno para que Turquía pueda entrar en el bloque antitotalitario y que existe la posibilidad de que también las naciones escandinavas ayuden.

Grecia —dice— ha prometido a Inglaterra el uso de sus islas y puertos para fines navales en caso de conflicto. El «Daily Mail» asegura que fué la presión francesa la que obligó a Chamberlain a extender garantías a Rumanía

Celebra su primera junta en Madrid el nuevo Consistorio

1,200,000 los muertos de la guerra civil española. Miaja parte hoy hacia París

MADRID, abril 14. (AP).—El Ayuntamiento de esta villa celebró hoy su primera sesión plenaria desde la terminación de la guerra civil y acordó negociar un préstamo de 30.000,000 de pesetas con el Banco de Crédito Local.

«En el período de cinco meses—dijo el Alcalde señor Alcocer—la hacienda municipal se habrá normalizado.»

Ha desaparecido del Museo Naval una carta geográfica de América

MADRID, abril 14. (AP).—La primera carta geográfica de América dibujada por el navegante Juan de la Cosa, ha desaparecido del Museo Naval del Ministerio de Marina.

Las autoridades navales, preocupadas por la desaparición de esa reliquia, que se debe al piloto de Cristóbal Colón, esperan que se encuentre entre los depósitos de valores y joyas que han sido descubiertos en la zona levantina, los que están siendo inventariados.

El general Miaja seguirá hoy viaje a París

MARSELLA, abril 14. (AP).—El general Miaja, jefe que fué de las fuerzas republicanas del centro de España y últimamente presidente de la Junta Nacional de Defensa, ha aplazado hasta mañana el viaje a París.

1,200,000 los muertos de la guerra

PARIS, abril 14. (AP).—Despachos de Madrid dan a conocer estadísticas acerca de las bajas ocurridas durante la guerra civil.

Resulta de las estadísticas que ha confeccionado el gobierno nacionalista que los muertos fueron 1.200,000, de los cuales 450,000 eran militares y 750,000 civiles.

Según los nacionalistas, de los 450,000 militares muertos, 150,000 eran nacionalistas y el resto republicanos.

Explican la disparidad de la bajas diciendo que los nacionalistas tuvieron mayor eficiencia por la superioridad en armamentos.

Los españoles con intereses en Cuba podrán venir ahora

La autorización será por un año, según noticias. Pronto harán el decreto

Las severas disposiciones emanadas de la Secretaría de Estado y de la del Trabajo, en relación con la entrada de europeos en nuestro país, y muy especialmente de españoles que—a merced de los acontecimientos de los últimos tres años en España—han mostrado deseos de venir a Cuba hicieron que se diera el caso de que gran número de estos últimos que vivieron aquí durante largos años y cuentan aún con intereses en nuestra nación, se vieran imposibilitados de desembarcar en la Habana.

Numerosas gestiones se han venido haciendo a fin de obtener que esos españoles sean autorizados a radicarse en el país, aun cuando sea por un tiempo limitado.

Según nuestros informes, de un momento a otro será dictado un decreto salvando esas dificultades, en atención a que esos españoles que tienen intereses en el país acostumbraban periódicamente a venir a Cuba a fin de atenderlos y resolver asuntos relacionados con los mismos.

En dicho decreto se especificará que los interesados deben acreditar la posesión de los bienes de referencia y que cumplirán lo que dispone la Ley de Inmigración.

Los españoles que en esas condiciones sean autorizados a residir en Cuba, lo harán—según nuestros informes extraoficiales—por un tiempo no mayor de un año, finalizado cuyo plazo habrán de reembarcarse.

Apresúrase Inglaterra en las defensas del Peñón de Gibraltar: se colocarán obstáculos submarinos en las entradas

Francia recluta soldados para su Legión Extranjera entre los milicianos españoles de los campos de concentración, pero de 220,000 de éstos, sólo han aceptado trescientos

PARIS, abril 14. (AP).—Los líderes obreros franceses, ante los peligros de la cooperación española con Italia y Alemania, actúan para reforzar las defensas de su «tercera frontera».

Fuera de confesar que Francia está demandando medidas para salvaguardar la puerta montañosa de los Pirineos, las autoridades se niegan a dar en más detalles.

Los técnicos del ejército han declarado que son inciertas las noticias que han recogido la prensa acerca de la construcción de aeródromos secretos y la concentración de baterías de artillería y tanques en la parte española.

Tampoco se ha podido comprobar que fuerzas italianas y marroquíes hayan sido concentradas en la frontera francesa.

Los legionarios italianos han estado alejados del norte de Cataluña por orden expresa del generalísimo Franco, y tienen su cuartel general en Alicante.

Las únicas tropas que se hallan operando en la parte norte de Cataluña son españolas.

Francia está reclutando soldados para la Legión Extranjera entre los milicianos republicanos que tiene en los campos de concentración. Aunque sólo 300 de los 220,000 soldados refugiados en Francia se han admitido en la Legión, se dice por los funcionarios que se trata del primer contingente.

A fin de semana estará terminada la defensa de Gibraltar

LONDRES, abril 14. (Havas).—La Agencia Reuter informa desde Gibraltar, que durante el «fin de semana» se construirán obstáculos submarinos en las dos entradas del puerto del almirantazgo, en aquella base naval. Se ha anunciado también allí que la circulación de automóviles, permitida de día, queda prohibida en horas de la noche, a partir de la puesta del sol. El cónsul de España en Gibraltar celebró una conferencia con el Gobernador militar del Peñón, Sir H. Ironside.

Por qué Alemania envía una escuadra a aguas de España

LONDRES, abril 14. (Havas).—En los círculos navales generalmente bien informados se estima que la situación internacional ha mejorado como consecuencia del envío de una escuadra alemana a aguas españolas. En dichos centros se considera que el crucero anunciado tiene por finalidad principal la de manifestar elevadamente a los ojos del pueblo alemán el prestigio de la Armada del Reich y darle la satisfacción moral de saber que el pabellón de la Vaterland, flota sobre todos los mares.

Dicen en Roma que Francia e Inglaterra preparan un golpe contra el protectorado

ROMA, abril 14. (Havas).—«¿Están preparando los franceses y los ingleses un golpe de mano contra la zona internacional de Tánger?, pregunta hoy el periódico romano «Giornale d-Italia», al parecer completamente persuadido de las intenciones agresivas de las dos Potencias occidentales. Y continúa:

«Ceuta, Melilla y toda la costa mediterránea del protectorado español de Marruecos, constituyen, algo demasiado tentador para Francia y su insaciable asociado británico. Y desde todos los puntos de vista ese peligro justifica los movimientos de tropas españolas en las inmediaciones de Gibraltar, y el hecho de que se envíe una escuadra alemana a las aguas de la peninsula, y de que el generalísimo Franco ordene que las tropas marroquíes que estaban en España, vuelvan al Norte de Africa.

«Es posible que por error de cálculo de las reacciones hispanas, Francia e Inglaterra ocupen Tánger e invadan el Marruecos español. Pero se puede tener la seguridad, de que éste se apercibe a resistir.»

América estará contra la fuerza agresiva, dice Hull

El Panamericanismo, expresó, no aceptará jamás un orden que se base sólo en la fuerza»

WASHINGTON, abril 14. (AP).—El secretario Hull dijo esta noche que las repúblicas de América han resuelto que las fuerzas agresivas jamás dominarán en este hemisferio.

Hablando en la Unión Panamericana, de cuya junta de gobierno es presidente, Hull dijo:

«Las naciones independientes del hemisferio occidental han sido objeto más de una vez de agresiones directas e indirectas desde fuera del continente.

«En todos los casos, desde la era de la liberación, han arrojado a las fuerzas opresivas de nuestras playas; la voluntad panamericana es que fuerzas análogas no entren jamás».

Hull, hablando con ocasión del Día Panamericano, agregó que el «panamericanismo no acepta un orden internacional basado en la fuerza ni en la denegación de los principios de justicia, tolerancia y ley».

Mister Hull enfáticamente que la independencia de las repúblicas americanas en la paz se base en la debilidad. «Se puede decir—dijo—que ofrecemos al mundo un ejemplo de asociación internacional mantenido por la fuerza a causa de que no tenemos a nuestro alcance armas más brutales, pero nadie puede abrigar la ilusión de que nuestra insistencia en la justicia internacional es un llamamiento que nace de nuestra debilidad».

REANUDASE EL SERVICIO DE LOS FERRIES ENTRE LA FLORIDA Y LA HABANA

PORT LAUDERDALE, Fla., abril 14. (AP).—El servicio de ferries con la Habana se reanudó hoy desde las Everglades cuando el ferry «Joseph R. Parrott» salió con nueva tripulación suministrada por la Unión Internacional.

La salida de este barco se aplazó hoy con motivo de una refriega entre la antigua tripulación del barco y un grupo de agremiados que llegó a Belle para sustituirla.

Los funcionarios de la compañía dicen que el ferry «Estrada Palma» navegará mañana el servicio.

Varios informes desfavorables contra maestros

La comisión organizadora de la Segunda Enseñanza se reúne hoy con el Dr. F. Concheso

Un cambio de impresiones celebrará hoy el doctor Aurelio Fernández Concheso, nuestra máxima autoridad educacional, con la comisión reorganizadora de los Institutos de Segunda Enseñanza.

Tendrá lugar a las nueve de la mañana y se referirá a toda la labor realizada por la citada comisión.

Por medio de una circular telegráfica fueron citados ayer todos los miembros que la integran.

La reforma de la segunda enseñanza forma parte del plan de reorganización total de la educación pública que está llevando a vías de realidad el doctor Fernández Concheso.

Informes desfavorables a varios maestros

El instructor de los sumarios correspondientes a las denuncias formuladas contra varios maestros ha elevado ya seis informes.

Todos se refieren a educadores correspondientes a la enseñanza primaria elemental.

Algunos de ellos, según se nos ha informado resultan desfavorables para los maestros.

El Secretario de Educación conocerá de ellos de un momento a otro.

Maribona a una cátedra de dibujo

Se dispuso ayer la designación de Armando Maribona, el distinguido artista y estimado compañero, para una cátedra de Dibujo en la Escuela Elemental de Artes Plásticas, que funciona anexa a la Escuela Nacional de Bellas Artes de San Alejandro.

Por el momento la desempeñará con carácter honorífico.

TEMIENDO A LA GUERRA AUMENTAN LAS PRIMAS DEL SEGURO EN JAPON

TOKIO, abril 14. (Havas).—La agencia noticiera Domei informa que, como una indicación de los temores de que estalle en Europa una conflagración general, la Asociación de Compañías de Seguros Japonesas y los agentes del Comité Norteamericano de Seguros, anunciaron hoy un aumento radical de las primas de guerra, para todos los cargamentos marítimos que procedan de puertos europeos, o se dirijan a ellos. El incremento entrará en vigor inmediatamente.

TOKIO, abril 14. (Havas).—El cónsul general del Japón en Shanghai, notificó hoy a sus colegas inglés y norteamericano, en esa ciudad china, que se debe mantener en el Establecimiento Internacional un control más estricto de toda publicidad antijaponesa, en esa parte de Sanghai.

LEVANTA EL OPTIMISMO EN LONDRES EL DISCURSO QUE LEYO MR. ROOSEVELT

LONDRES, abril 14. (Havas).—«Se adelanta, pero no se mejora». Tal es la fórmula con que se define esta noche en los círculos diplomáticos de Londres, la situación en que se encuentra la crisis internacional europea. Se estima, sin embargo, que el discurso pronunciado por el Presidente Roosevelt en Mount Vernon, constituye una aportación importante a los esfuerzos de Inglaterra y Francia, y puede marcar el punto de cambio, ya decisivo, de los acontecimientos. Hay también grandes esperanzas en Londres, en las nuevas negociaciones con el gobierno de Ankara, de las que puede surgir una verdadera alianza recíproca turco-británica, así como una garantía otomana a Rumania.

PODRAN PERMANECER ABIERTAS LAS BOTICAS, DE 6 A 12 P. M., SEGUN EL DECRETO-LEY NUM. 137

No se les autoriza a despachar recetas médicas, pero sí todo artículo listo para ser usado, como instrumental de cirugía, sueros inyectables, perfumería, etc. Opinión de un letrado

El decreto-ley número 137, de 3 de mayo de 1935, ampara a los establecimientos de droguerías y farmacia para poder expender mercancías «que estén listas para su uso», después de las seis de la tarde, aun cuando dichos comercios no estén de turno conforme señala la Ley de Farmacia por la que se rigen, y siempre y cuando cumplan las leyes sociales vigentes.

Con motivo de las constantes consultas que han venido haciendo de un tiempo a esta parte droguistas y farmacéuticos, referentes a si el referido decreto-ley les autorizaba a permanecer abiertos después de las seis de la tarde, el Secretario de Sanidad escuchó, primeramente, la opinión del Inspector General de Farmacia, doctor Oscar Campos, cuyo criterio es contrario al espíritu del citado decreto-ley 137, fundándose en que tales comercios se rigen por ley y reglamento propios.

Entonces el Jefe de la Sanidad elevó las consultas y la opinión del doctor Campos al Letrado Consultor del Departamento doctor Andrés Rivero Agüero, el que una vez más ha reiterado anteriores informes exponiendo que las droguerías y farmacias están comprendidas en los beneficios del decreto-ley 137, pudiendo vender y despachar todos los artículos que estén ya listos para su uso —extremo éste aclarado por el Secretario del Trabajo en resolución de 13 de mayo de 1935—como por ejemplo, instrumentos de cirugía, algodón, vendajes, sueros inyectables, medicinas patentes, artículos de tocador y perfumería y todas cuantas substancias sean de venta libre sin «necesidad de receta médica».

Desde luego, que para permanecer abiertas las droguerías y farmacias que lo deseen al amparo de lo dispuesto en el citado decreto-ley número 137, sus propietarios tendrán que cumplir las leyes sociales que se refieren a los turnos de trabajo de sus empleados, esto es, nuevo personal cada ocho horas que transcurran; extremos éstos que no son de la incumbencia de la Secretaría de Sanidad y Beneficencia.

El Secretario de Sanidad, además de la opinión de la Consultoría ha escuchado la de los representantes de droguistas y farmacéuticos, la cual hemos expuesto en anteriores informaciones y que, precisamente, mantienen la del Letrado informante, esperándose resuelva, de un momento a otro e ignorándose cuál de las opiniones prevalecerá, si la del doctor Oscar Campos, Inspector General de Farmacia, o la del doctor Andrés Rivero Agüero, Letrado-Jefe.

LOS LEGISLADORES LIBERALES ABANDONAN LA LEGISLATURA DE PUERTO RICO

SAN JUAN, Puerto Rico, abril 14. (AP).—La minoría liberal de la Legislatura portorriqueña, compuesta de cinco senadores y doce representantes, abandonó hoy las sesiones en señal de protesta contra la forma en que se están desenvolviendo los trabajos en las Cámaras.

M.E.C.D. 2016

GRAN DEMOSTRACION DE FUERZA Y ENTUSIASMO OFRECIO AYER EL PARTIDO UNION NACIONALISTA

POLITICA y POLITICOS

CENTRO--IZQUIERDA

Ayer, mejor que en ocasión alguna, el país ha presenciado un hecho sin importancia, un banquete más, en que tres centenares de personas, aunque de relieve político, se congregaron para festejar el arribo a sus filas de un grupo de personalidades de alta representación legislativa, política o social.

El acto del banquete, un banquete más, no tuvo más importancia, pero las palabras que allí se pronunciaron se metieron por los más escondidos rincones de la República, y llevaron al más apartado de los ciudadanos nada menos que una definición clara, rotunda y solemne.

Ya hemos convenido, desde los cuatro puntos cardinales de nuestra política, que nuestra gran crisis es de confusionismo, de indeterminación, de nebulosidad; de indefinición.

Ya sabemos que se nos dirá que el partido de Gran San Martín está definido; pero la definición ortodoxa se nos ofrece un tanto difuminada con su ostensible inclinación derechista, de avenencia con el conservadorismo, con la que alteró a última hora, aquella recia actitud de negativa a los frentes populares de izquierda que ahora acepta en la derecha.

Ya es harto conocido que el general Menocal lleva, en sí, una definición conservadora para su grey, pero las exigencias sociales de moda, y los halagos populares al uso nos han borrado un poco las líneas divisorias del conservadorismo y hay, en el corazón de sus partidarios, un como desasosiego de ser y llamarse conservadores.

Es indiscutible que el ABC constiuye un grupo selecto que, por serlo, acaso no tenga arrastre de masas. Acaso sería un valioso aporte de figuras para cualquier partido popular, pero sus concepciones del Gobierno aún no están amillaradas en el pensamiento público y la masa no acierta a situar la posición ideológica del ABC.

Todos sabemos que Miguel Mariano es liberal de herencia, pero todos tenemos ya convenido que hoy, ser liberal, a secas, no es ser nada o es muy poco, puesto que los pueblos piden algo más que una teoría atañente al espíritu, que responda a las urgencias del vivir material.

Todos conocemos que el Partido Liberal tiende a la izquierda, en afán de recoger los anhelos de su masa popular, pero es público que las luchas internas, las divisiones, pugnas y celos individuales tienen al partido ausente de las ansias públicas, con grave quebranto de su prestigio.

Y todos damos por sabido que el Conjunto Nacional Democrático es un partido de origen conservador, aunque sus hombres han sabido darle ritmo hacia los anhelos de la época y limitar su conservadorismo al freno precabido de la meditación, estudio y previsiones para todas las evoluciones revolucionarias.

Pero esto, que todos sabemos, como se ve, no define perfectamente las posiciones ideológicas y los sistemas de acción como, por ejemplo, tiene definida su posición francamente izquierdista por los rumbos del socialismo el Partido Revolucionario Cubano (Realista) que considera posible un pacto con el comunismo como grupo de contacto; y como el comunismo que contiene un radical sistema propio, inconfundible e irreconciliable con nuestros modos demo-liberales.

Sólo el Partido Unión Nacionalista ha venido delineando su posición, sus normas de modus operandi para el Poder, desde la raíz a la copa. «Nacimos en la Revolución (nos dijo ayer Marino López Blanco) pero Revolución no es demagogia, ni lucha, ni desorden; es revisión para evitar la injusticia».

«Ni a la derecha que estanca, ni a la izquierda que destruye, nos dijo el Alcalde doctor Antonio Beruff Mendieta en un fogoso discurso; estamos en el centro como punto de partida, camino del progreso y de la justicia social».

«Me esperaban en el Partido Comunista —dijo el doctor Remos— o en Unión Revolucionaria, o en los Auténticos Realistas, y estoy aquí, en el Nacionalismo, que mejor satisface mis anhelos izquierdistas de orden y progreso al par».

«Somos un partido de izquierda democrática liberal, dijo el doctor José Enrique Bringuier, (nervio y músculo de esta gran vitalidad del Nacionalismo, con la voluntad del coronel Baizán y con el aporte del doctor Beruff Mendieta) con inquietudes por la justicia social: que el Capital sea un instrumento de riqueza con funciones nacionales, y que los obreros perciban de su cooperación la parte justa que les corresponda».

Y aquel acto sin importancia, un banquete más, se convirtió en comparecencia oficial de un gran partido, ante un pueblo, donde se definió una actitud franca, una posición concreta y se estableció un compromiso público para con el país.

Tenemos, pues, en el Nacionalismo, un partido de centro-izquierda, que mantiene los principios demo-liberales y adopta los procedimientos evolutivos de la rectificación «para evitar la injusticia social», según admirable, original y serena definición que de la Revolución hiciera el doctor Marino López Blanco.

Joaquín ARISTIGUETA.

Si Fausto viviera hoy...

«La época de amuletos o pactos réprobos para revivir la llama del amor, es cosa de leyenda... y del pasado; la Ciencia los ha desterrado para siempre».

«Más afortunado el hombre actual, dispone de recursos científicos serios, de fácil utilización y saludables, para **retardar la vejez** y para recobrar y conservar el **VIGOR SEXUAL** hasta donde la condición del individuo y la ley natural lo permiten».

«De entre esos recursos se destaca con méritos experimentalmente comprobados a través del tiempo y en todas partes del mundo, el **VIRILVITAM**, preparado (en tabletas) por los Laboratorios Doctor Richard Weiss, de **Berlín, Alemania.** Este valioso producto, compuesto de **hormón test.**, fósforo vegetal y vitaminas, revigoriza la glándula, tonifica el cerebro y los nervios, combate eficazmente la **debilidad sexual**, y extiende su benéfica acción a todo el organismo, que se hace más fuerte, más sano y **más joven**».

«VIRILVITAM NO contiene excitantes dañinos. Actúa gradual y progresivamente; nunca de manera violenta».

(CUIDENSE de groseras imitaciones. Exíjase el original VIRILVITAM del Doctor Weiss, de ALEMANIA).

GRATIS: Un ilustrativo y honesto folleto de 18 páginas se envía por correo en sobre CERRADO. Pídalo usted cuando guste a Representantes del Doctor Weiss, APARTADO, 117, HABANA.

POSPUESTA LA REUION DEL CONJUNTO

El doctor Santiago Verdeja, Presidente del Comité Ejecutivo Nacional Democrático, nos pide que hagamos saber que, con motivo del voto de confianza que le ha sido otorgado por el Comité Congresional del Partido, y los distintos cambios de impresiones que ha celebrado y accediendo a la petición que le han hecho, ha resuelto aplazar la convocatoria del Comité Ejecutivo Nacional del Partido para el domingo 23 del mes en curso, en vez de celebrarse el próximo domingo día 16.

ABANDONA EL «CND» PINAREÑO

PINAR DEL RIO, abril 13. DIARIO. Habana.—Al enviar su renuncia como Delegado al Comité Ejecutivo Provincial del Conjunto Nacional Democrático al Presidente del mismo, abandona sus filas el señor Francisco del Prado, un valioso elemento político de este término y excandidato a Representante en los pasados comicios.

Aunque personalmente el señor Prado no ha hecho públicas manifestaciones de ninguna clase, sus amigos íntimos aseguran que dentro de breves días hará su ingreso en el Partido Liberal, para luchar con entusiasmo por la candidatura senatorial del coronel Manuel Benítez y González.

De resultar cierta la noticia, el liberalismo vueltabajero realiza una nueva e importante adquisición que mucho le enaltece, al propio tiempo que le suma numerosos adeptos que siguen al señor Prado.

Guillermo RODRIGUEZ.

ACTUA EL SECRETARIO DE GOBERNACION EN LA CLAUSURA DEL MATADERO DE JIGUANI

—El Director de Asuntos Provinciales y Municipales de la Secretaría de Gobernación informó a los repórters, que tiene en estudio 6 acuerdos del Ayuntamiento de Bejucal, autorizando al Alcalde de esa localidad para que otorgue las correspondientes escrituras públicas de ventas, a censo reservativo de terrenos propiedad del Municipio que, según los antecedentes que se tienen están gravados con su correspondiente carga real sin que, a pesar de ello, se hayan otorgado las referidas escrituras.

EL MATADERO DE JIGUANI

El Alcalde de Jiguaní, en la provincia de Oriente, telegrafía al doctor Ochotorena, Secretario de Gobernación, dándole cuenta de que, cumpliendo órdenes de la Jefatura Local de Sanidad, ha sido clausurado el Matadero Municipal, disposición ésta que, según el referido funcionario ha provocado hondo malestar en aquella población a causa de librar su sustento en dicho Matadero un crecido número de obreros. Con toda la urgencia que el caso requiere el doctor Ochotorena ha tralsadado este telegrama al Secretario de Sanidad, solicitando interponga sus buenos oficios para que se le dé una rápida solución al problema creado en Jiguaní.

SE SUMARON A LA ORGANIZACION EN ESTA NUEVA ETAPA: JUAN J. REMOS, LEON RENTERIA, ALFONSO, FDEZ. NODARSE Y OTROS NOMBRES CONOCIDOS

Se mostraron muy satisfechos los nacionalistas del considerable aporte que viene recibiendo el Partido. Hablaron Bringuier, Beruff Mendieta, López Blanco y el Canciller. Varias horas duró ese acto político, sin que en ningún momento decayese el entusiasmo de los asistentes

La reunión de significadas personalidades del Partido Unión Nacionalista, para ofrecer acogida cordial a buen número de relevantes nuevos miembros del Partido, alcanzó los caracteres de una demostración de la fuerza y cohesión del PUN, así como del entusiasmo de sus integrantes.

Fué una bella fiesta política.

A las cinco de la tarde de ayer dió término el acto de reafirmación del Partido Nacionalista, celebrando en una restaurant habanero con brillo inusitado y consistente en un almuerzo ofrecido a las distinguidas personas que han hecho ingreso reciente en el Partido.

Se festejó la incorporación al Partido, además del doctor Juan J. Remos, del doctor Juan M. Alfonso, conocido abogado, experto en cuestiones electorales, ex-representante a la Cámara. Del representante a la Cámara Armando Caíñas Milanés, así como de Luis Baire Llópiz —ambos de Oriente. De los concejales Vega Sánchez y Duarte; del doctor José Rosado Aybar, abogado popularísimo; y del actual representante Ramón León Rentería.

Todos, allí presentes, fueron aplaudidos en la halagadora mención que se hizo de sus nombres.

Se dió a conocer también un telegrama del representante conjuntista Manuel Fernández Nodarse, de las Villas, dando cuenta de su absoluta identificación con los jefes del PUN.

Los centenares de comensales tomaron asiento cerca de las tres de la tarde.

Poco después dió comienzo el programa de discursos políticos anunciado.

Una entusiasta concurrencia escuchó a los diversos oradores, ovacionándolos constantemente.

El doctor José E. Bringuier, presidente de la Comisión de Inteligencia del PUN, de quien se había anunciado una breve peroración para ofrecer el acto, habló vigorosamente y despertó el entusiasmo de los nacionalistas allí congregados. Fué muy aplaudido, en su feliz discurso.

El Alcalde de la Habana, doctor Antonio Beruff Mendieta, pronunció una oración de eminent ecarácter político y de excepcional oportunidad. Aquí reproducimos el discurso del joven Alcalde de la Habana.

En nombre de las mujeres nacionalistas, y allí había una representación distinguidísima, habló la doctora Isabel Garcerán, representante por Camagüey, quien tuvo acierto y delicadeza en las palabras que pronunció.

Un discurso esperado, el del doctor Marino López Blanco, líder del PUN en la Cámara, causó la mejor impresión en los asistentes al acto, por lo certero, ajustado y hermoso en la exposición.

Finalmente fué escuchado el discurso del doctor Juan J. Remos, quien agradeció en gentiles términos la recepción que se hacía en el partido Nacionalista a los que como él acababan de ingresar públicamente en sus filas; acentuó el sentido coincidente de los discursos pronunciados por los que le precedieron en el uso de la palabra, sobre la definición del Nacionalismo en su historia y en su presente; recordó a los fundadores de Asociación Unión Nacionalista, dedicando frases de patriótico enternecimiento a las víctimas, de la organización; tuvo elogios cálidos para las personalidades de Laredo Bru, Carlos Mendieta y Fulgencio Batista —a los que proclamó identificados en un afán común de bien por Cuba.

Refiriéndose ampliamente a los motivos que ha tenido para ingresar en el partido Nacionalista, aunque solicitado por otras organizaciones de igual carácter, recordando cómo en los orígenes de esta Asociación, hubo de afiliarse.

Al hablar de la Constituyente, y de la trascendencia de esta asamblea, refiriéndose al Código emitió la personal opinión de que en sus disposiciones puede interferir y dificultar el normal proceso de la Constituyente, lo establecido sobre elecciones generales. Debe —afirmó el orador— ser la convocatoria a elecciones constituyentes y su celebración un acto no de partidos, ni de grupos ni de hombres, sino algo supremo para el interés de Cuba.

En los periodos más felices de su improvisación, el doctor Remos fué ovacionado por quienes agrupados a su alrededor escuchaban con interés la hermosa pieza oratoria.

Tomaron puestos en la extensa mesa central:

Escolástico Fernández, alcalde de Esmeralda; Carmen Tous; representante Joaquín Pedraza, Ramón Sancerni, Felipe Jay, José Ramos Oleaga, Alberto Martínez Fernández, presidente del Consejo Provincial; Francisco Gómez Marrero, sub secretario de Trabajo; doctor Juan Rodríguez Pintado, sub secretario de Gobernación; senador Arturo Illas, representante Marino López Blanco; senador José A. Casabuena, senador Aurelio Ituarte, señor José Muñiz y Vergara, doctor Juan J. Remos, secretario de Estado; coronel Celestino Baizán, Gobernador Provincial de la Habana; doctor José E. Bringuier, secretario de la Presidencia; Lorenzo Delgado, Gobernador de Matanzas; Francisco Gómez Rodríguez, Secretario de Comunicaciones; senador Simeón Ferro, senador Fafael O. Pedraza; doctor Francisco Sardó, subsecretario de Comunicaciones; doctor Fernando del Busto, sub secretario de Comercio; representante doctora María A. Quintana; Francisco Rivero, presidente del Ayuntamiento de la Habana, representante Ramón Granda, Lucas Cambó, Juan Pons; señores Troadio Villa, Gabriel Regal, Félix Rodríguez López.

Vimos allí a los representantes a la Cámara:

Gabriel Landa, Gustavo González del Valle, Armando Caíñas Milanés, Alfredo Alvarez Suárez, doctor Oscar Forest, doctor Pino, Díaz Carballosa. Armando Fernández Jorva, Pedro Mendieta, José A. Cabrera, Francisco Alomá, Pedro Belón, A. Cervar, doctor Ferro, doctor Fernández Junio doctor García Montesino, doctor Carlos Odriozola, Herminia Rodríguez.

Gonzalo González, concejal, José Ambrosio Borges, Paco Muñoz, de la Cartera Dactilar; José Vueltas Oliva, Bosch, alcalde de Guanajay; Manuel Alfonso Barreiro, Tirso Díaz Brito y Manuel Ibáñez, de Güines; José Llerena, Pánfilo Delgado, doctor José Carreño Mesa, Agustín Sánchez alcalde de Carlos Rojas, Matanzas; de la Asociación Nacionalista de la Acera del Louvre, Juan Gutiérrez, Teodoro de Lasa y Sixto Navarro.

Miguel Artiles, concejal Oscar Ramírez, doctor Aníbal Duarte, Darío Gabriel, de Santiago de las Vegas; doctor Carlos Bustamante, doctor doctor Adelardo Valdés Astolfi; señorita Onelia Castillo, «Champito» Ortal, alcalde Guillermo González, Carmela Suárez Llata, doctora Cándida Gómez Calás, alcalde Pedro Casanova Montesino, Federico Mesa.

Leocadio Pérez Soca, de La Salud; Arturo García Beltrán, de Bejucal; Francisco Ochoa, de Santiago de las Vegas; Pascual Llanes, de Santa María del Rosario; Raimundo Camará, de Aguacate; Andrés Embade, de Santa María del Rosario; Chico Castilla, de Guanabacoa; Humberto R. Maribona, Ochoa, León, Darío Gabriel, presidentes de los Ejecutivos municipales. Arturo Miranda Suárez, consejero de Pinar del Río; Atilano Peñaranda, consejero de Camagüey; Juan A. Capestany, consejero de Sta. Clara, Aniceto Cabezas, consejero de Santa Clara, Generoso del Riego, consejero de la Habana.

Marcos de Arce, de Alquízar; E. Artiles, Orencio Nodarse, fuerte aspirante a la Alcalde de Marianao; Miguel A. Pérez Manrique, Zoilo Palmer Antonio Herrera, Eugenio Alonso Juan F. Gutiérrez, Manuel J Rivero Merlo, Mario Tocabenis, Fernando Mestril, doctora Catalina Pozo Gato, Enrique Sánchez, Eduardo Domínguez de San José; Eduardo Robaina, de Alquízar.

José L. Márquez, Gutiérrez Macúm, secretario del Alcalde habanero; doctor Calá, del Ayuntamiento también. Cien más podríamos anotar de igual modo, entre los concurrentes a la fiesta de ayer.

Nutrida representación de la prensa ocupó una mesa dispuesta en lugar preferente.

Fué motivo de comentarios y elogios la actuación de la comisión organizadora del acto, integrada por Bringuier, Beruff Mendieta, Gobernador Baizán y Rodríguez Pintado. Especialmente se destacó la eficiente y discreta labor del compañero Ramón Blanco Jiménez, brazo derecho del doctor Bringuier, quien se mostró excepcionalmente activo en la disposición de todos los particulares de un acto de tan lisonjeros resultados.

PALABRAS DEL DOCTOR REMOS, AYER

Aunque los taquígrafos no nos han podido reconstruir la conceptuosa pieza oratoria con que el ilustre catedrático y Secretario del Interior, doctor Juan J. Remos, inició sus tareas de político en acción, dentro del «Nacionalismo» creemos reconstruir bien su pensamiento, si no su elocuenta palabra «al pie de la letra», con este periodo:

«El «Nacionalismo» tiene la gloria de contar con hombres superiores como el jefe máximo del Partido, Coronel Mendieta (ovación), de tan limpia historia; como el coronel Laredo Bru, nuestro amado Presidente, talentoso, culto, gran corazón e inmaculado en su cargo (ovación); y aunque la insidia ha pretendido apartar de sus vinculaciones afectivas e históricas al Coronel Mendieta y al bien querido y admirado Coronel Batista (la asamblea, puesta en pie, ovaciona) los vínculos de la Historia no podrá romperlos jamás, no la maldad ¡ni aún ellos mismos si lo quisieran!, puesto que los une un mismo deber y un mismo amor para Cuba... (larga ovación). Mendieta es el jefe del Partido; Batista es el jefe de la Revolución. (Aplausos).

«Y yo os digo, porque puedo decirlo, que la Patria necesita de esas tres voluntades y de esos tres amores fusionados que nacieron de un mismo afán revolucionario y unidos están y no podrán dejar de estarlo mientras la Patria se lo demande».

PALABRAS DEL DOCTOR LOPEZ BLANCO

«El Nacionalismo es un cauce adecuado para la inquietud revolucionaria que nos conmueve. Estamos equidistantes de todos los extremismos. Ni al lado de la doctrina conservadora—fría, inhumana, incomprensiva—ni junto a las utopías que implican la destrucción del regimen de libertad que nos legaron nuestros mayores. Por el contrario, propiciamos la convivencia de la Democracia económica con la Libertad: lo que, al decir de Nitti, es el más arduo problema de las Democracias contemporáneas. Con ese humano ideal por divisa contenderemos en la Asamblea Constituyente, aspirando a que la futura organización del Estado responda a tan hondo propósito de afirmación nacional. **«Con todos y para el bien de todos»** es la sustancia misma, la orientación filosófica inquebrantable de nuestro pensamiento constitucional. Por eso, señores, el Nacionalismo, nacido un día como trinchera inexpugnable para la defensa de las libertades públicas, justifica la razón de su permanencia en la acción vigilante y despierta que ofrece fórmulas de solución y bienestar cubanos».

Dr. Marino López Blanco.
Líder del PUN en la Cámara de Representantes. Palabras de su discurso en la fiesta nacionalista de Sans Souci.

DISCURSO DEL DR. BERUFF MENDIETA

Señor Presidente de la Comision de Inteligencia del Partido Unión Nacionalista: Nacionalistas todos, los de ayer y los de hoy, con los que nos sentimos muy honrados.

Cúmpleme en este acto de regocijo que es una demostración objetiva de la pujanza cualitativa y cuantitativa del Partido Unión Nacionalista, hacer uso de la palabra a nombre de la Comisión de Inteligencia recientemente designada por el Ejecutivo Nacional de nuestro Partido; y al hacerlo aquí estimo que si mi palabra no ha de tener la trascencencia que tuviera la de otros miembros significados del Partido, por lo menos en mi pensamiento ha de tener la responsabilidad sincera de la hora que está viviendo la República, y que está viviendo nuestro Partido, como una fase importantísima de la opinión pública cubana.

El doctor Bringuier al hablar hace un momento decía con justicia que el Partido Unión Nacionalista era el legítimo heredero de la Asociación del mismo nombre ya extinguida, y yo declaro aquí, que la Comisión de Inteligencia del Partido lo dirige por los mismos cánones de honor, de prestigio y de doctrina y principios que empuñó aquella Asociación en su nacimiento en 1927.

Nuestro Ejecutivo Nacional, al mismo tiempo que designó esa Comisión de Inteligencia, hizo una declaración de principios ratificadora de todo nuestro programa, de toda nuestra vida pasada, de todos nuestros anhelos y de todas nuestras luchas, y a este Partido que realiza hoy una función responsable y de Gobierno, yo quiero hacerle en este acto de hoy, la indicación sincera de que hay que meditar mucho a dónde vamos y cómo vamos.

El Partido Unión Nacionalista al hacer ratificación de sus principios, tiene que velar por el derecho de los demás como reclama el ejercicio de los derechos propios con todo el decoro y todo el prestigio que ello requiere.

El Partido Unión Nacionalista tiene que luchar por que sea respetada la libertad de pensamiento; el Partido Unión Nacionalista, que es poder hoy, tiene que mantener inconmovibles los mismos principios, las mismas razones y las mismas doctrinas que mantuvo en su fundación.

Yo pido para todos los que estamos aquí que nos cabe la suerte y la responsabilidad de llamarnos gobernantes y no gobernados, la serenidad y la amplitud de espíritu necesario, porque nos vamos a entregar a una lucha cruenta y dolorosa y la República va a crujir, como ha sucedido a otras naciones en idéntico caso, hasta sus cimientos, porque no se puede plasmar en la época presente, una Carta Fundamental de Estado que resuelva sus problemás integrales, sin que la República se conmueva hasta sus cimientos.

Nosotros vamos a enfocar el porvenir futuro de nuestro país, y el Partido Unión Nacionalista ocupará una posición de centro, con respeto a todas las doctrinas y a todos los pensamientos, y por tanto nosotros, los que nos llamamos gobernantes tenemos que estar poseídos de una serenidad justa aunque nos expolie la crítica por injusta y calumniosa que sea; por el mismo principio, porque somos celosos para ejercitar nuestros derechos, debemos ser respetuosos para el ejercicio de los derechos de los demás; tenemos que predicar con el ejemplo y con el decoro; y yo tengo la seguridad de que si nuestro Jefe amado, nuestro querido Jefe máximo, el coronel Carlos Mendieta, que está fuera de aquí en estos momentos, por encontrarse ausente de la Habana, se hallara haciendo uso de la palabra en este acto para dictar la norma de conducta al Partido, sin ambages, diría lo mismo que yo estoy diciendo, porque lo que yo digo no es más que el resumen, no es más que la síntesis del programa de un Partido y de los esfuerzos de sus hombres.

El Partido Unión Nacionalista siente en lo profundo de su ser una gran satsfacción porque hoy se abrazan con nosotros aquí la representación brillante de la intelectualidad cubana en la persona del doctor Ramos, con la del obrero hecha acción, señor León Rentería.

Y es así, haciendo política constructiva, señalando con el paso el ejemplo a los demás es como el Nacionalismo puede conservarse en el poder y puede conservar únicamente así la autoridad moral necesaria para continuar siendo, en su función de Partido, eje y centro de la política cubana.

He terminado.

DISCURSO DEL DR. JOSE ENRIQUE BRINGUIER

Nacionalistas:

¡Qué frase esta!; nacionalistas. ¡Qué dicha esta de poder hablar entre los nacionalistas, la gran familia del Partido Unión Nacionalista!

El Partido Unión Nacionalista en estos solemnes momentos, señores, dice a la extinguida Asociación Unión Nacionalista, «presente», presente porque aquí estamos con los mismos ideales y anhelos y entusiasmos, con la frente levantada y el espíritu vivo que caracterizó a la Asociación Unión Nacionalista cuando en un momento histórico dijo al pueblo de Cuba: Basta; basta ya de opresión, basta ya de injusticia, basta de todo aquello de que podemos abochornarnos en una república libre y en un pueblo democrático.

El Partido Unión Nacionalista continuará su camino y la Asociación Unión Nacionalista en estos momentos considera que la gran labor en pro del pueblo de Cuba, la gran labor en pro de la patria cubana no está terminada, no está cumplida; tenemos que evitar que la República se sumerja en el caos, tenemos que evitar que nuevamente surjan en este país, situaciones en las cuales el régimen democrático de la República interrumpa.

El Partido Unión Nacionalista, a la cabeza como siempre, se levanta en pie y al conjuro magnífico de sus ideales y al conjuro de sus principios y al conjuro magnífico de su historia limpia pura y diáfana, como limpia, pura y diáfana puede ser la conciencia de una doncella, dice: Aquí está el Partido Unión Nacionalista, para trazar rutas, para que fructifique la simiente magnífica de la libertad y de la democracia.

Ustedes pensarán señores, que estas palabras dichas en esta forma por mí sin inexplicables y presagian negros nubarrones, presagian tempestades terribles, que la patria, las instituciones y la república, parecen que en estos momentos van a sufrir una conmoción.

Mentira; nada de esto existe. La patria, la república y las instituciones están más fuertes y más inconmovibles que nunca en estos momentos, pero: ¿por qué estas palabras mías? ¿ por qué esta sorpresa? ¿por qué ese temor?, ¿por qué este esfuerzo gigantesco que reclama del gran Partido Unión Nacionalista? Porque en las sombras, señores, se produce la conjura por parte de aquellos ineptos, de aquellos incapaces, de aquellas cobardes que no saben más que construir en las sombras en este momento la gran conjura contra la patria, contra la nacionalidad y contra las instituciones.

El hombre que considerándose que posee todas las virtudes, el hombre que considerándose predestinado, pero que no tiene valor para producirse en la plaza pública sino en el petit comité de sus amigos y sus familiares, y de sus relaciones, cuando le hablan de entusiasmo político, cuando le hablan de posibilidades electorales, esos hombres, haciéndole un mal grande a la patria, haciéndose los que lo saben todo, no saben nada. Esos hombres pueden sembrar en la conciencia pública cubana el derrotismo, pero los hombres que saben perfectamente que dentro de una lucha cívica electoral, dentro de las contiendas justas es donde van a luchar los hombres de buena fe, saben que esos otros hombres son valores nulos, que nada significan y quieren sembrar la semilla del derrotismo para que el hecho político próximo no se produzca.

Pero nosotros, el gran Partido U. Nacionalista, sabemos perfectamente que no se puede producir eso, que el hecho político es necesario en Cpba y que próximamente han de celebrarse, porque tienen que celebrarse de todas maneras, elecciones para la Asamblea Constituyente. Nosotros nos sentimos seguros de que dentro de poco, ante el pueblo de Cuba, el Partido Unión Nacionalista tiene que demostrar cívicamente que es un partido mayoritario de fuerza y de mayoría.

Esos derrotistas, esos hombres son peores que los guerrilleros de Weyler y contra ellos tiene que ir el Partido Unión Nacionalista, y el Partido Unión Nacionalista contra toda la regla, a pesar de ser un Partido que está en el poder, lejos de debilitarse, es un partido que se engrandece, que se fortalece, que se yergue sobre la patria y se presenta ante la patria como el único medio de salvación capaz de llevarla por la senda del progreso de la paz y de la democracia.

Mucho tendría que decir a vosotros, queridos compañeros míos, porque fuí fundador del Partido Unión Nacionalista, porque siempre pertenecí a este gran partido, donde militara ahora y siempre como soldado de fila. Es necesario señores que a ese movimiento político de fe, de esperanza y de patriotismo, iniciado por el Partido Unión Nacionalista respondan los hombres de Cuba y aquí tenemos en primer lugar al doctor Remos, figura prominente de la intelectualidad cubana; aquí tenemos al señor León Rentería; aquí tenemos al batallador político y representante oriental señor Caíñas Milanés; aquí tenemos también a los hermanos Cambó; aquí tenemos también a otro representante oriental, el señor Baire Llópiz; tenemos también aquí con nosotros al representante Fernández Nodarse aunque ello haya sorprendido a Gustavo Herrero, todos los cuales vienen a representar un aporte estimable y de gran significación para el partido Unión Nacionalista, partido de historia, partido de masas, partido de fuerzas y partido de principios.

Quiero fijar con mis palabras de hoy, una apuntación de hechos, una apuntación de consecuencias y debo pedir a ustedes nacionalistas queridos, que saben perfectamente lo que significa el Partido Unión Nacionalista para el pueblo de Cuba en estos momentos, que me digan si este Partido Nacionalista no es el más izquierdista de los liberales de Cuba.

En el año 1934, cuando aún el Partido Comunista no estaba reconocido en Cuba, el Partido Unión Nacionalista se produjo en su programa básico y fundamental como el Partido protector de la clase obrera cubana, pidiendo para Cuba las conquistas obtenidas por esta clase en todos los países de la tierra para dárselas al obrero luchando contra el deseo de aquellos propietarios y capitalistas que pretenden darle a la propiedad, concepto exclusivista, sin tener en cuenta que la propiedad en una función social subordinada al interés general de la nación y especialmente a las clases trabajadoras, porque en la armónica unión del capital y el trabajo estará la existencia de lo que debe ser un país democrático y socialista.

El Partido Unión Nacionalista está, señores, borracho de contento y de felicidad al ver que se vuelcan sobre él hombres que valen y significan dentro de la política del país. Tenemos al doctor Alfonso, (Mendo) que es un fiel exponente hombre de capacidad, hecho profesionalmente, hecho socialmente, hombre ya maduro que ha querido estar entre nosotros en la gran familia nacionalista.

Para terminar debo decir que he querido hacer un discurso porque ello sería ridículo en el actual ambiente político de Cuba, pues todo mundo puede hacer un discurso; quiero tener un punto fundamental que es necesario tratar y este punto fundamental es el siguiente: hacen falta nacionalistas, y aquí están senadores, representantes, secretarios de Despacho, gobernadores, concejales, alcaldes, toda la élite del Partido y es necesario infiltrar en nuestras masas nacionalistas la seguridad de que únicamente el hecho político próximo traerá la salvación para la nacionalidad cubana y si el hecho político no se produce traerá consecuencias dolorosas para todos.

Laboremos y trabajemos porque se celebre la próxima Asamblea Constituyente y todos los nacionalistas, desde el más joven al más viejo, debemos laborar en este sentido siguiendo en ello el ejemplo de José Muñiz Vergara, fundador de Asociación Unión Nacionalista.

ENTENDIMIENTO ENTRE LIDERES DEL «PUN» EN LAS VILLAS

En estos momentos de buena fe y de concordia, dentro del nacionalismo Villareño, quiero declarar, públicamente, a fin de evitar en el futuro torcidas interpretaciones, que la altura de miras y la comprensión de la doctora María Antonia Quintana, ha hecho rodar por tierra toda suspicacia que pudiera existir entre nosotros —creada por mentes malignas que buscan siempre donde sembrar la maldad—con su actuación abierta y sincera, con vista al engrandecimiento del «PUN», manifestados en la mañana de hoy en la cordial entrevista que sostuvimos, para dejar fuera, quitado, de una vez y para siempre todo criterio personal cuando se avecina una lucha de gigantes en la próxima reorganización. Procedimientos como éste son los que necesitamos para llegar a la victoria y yo que me afano y lucho, con esa finalidad, lo proclamo con satisfacción.

La Dra. Quintana, espíritu abierto, inteligencia clara, altamente comprensiva, es una de las columnas más formidables en que habrá de descansar mi propósito de lograr el engrandecimiento de nuestro Partido en la querida e inquieta región Villareña.

Joaquín Pedraza Cabrera.

NO SE CONCEDE MAS PRORROGA PARA LA DEMOLICION DEL HOTEL VENUS, EN ORIENTE

Informó ayer a los periodistas el doctor Ochotorena, Secretario de Gobernación, que había desestimado totalmente la solicitud hecha por la señora Esperanza Mena viuda de Aguilera, de que se le concediera una prórroga más, de noventa días, para la demolición del edificio de tres plantas que ocupa el hotel «Venus» en Santiago de Cuba, y del que ella es propietaria. De ahí que la citada señora Viuda de Aguilera tendrá que demoler el edificio dentro de los diez días concedidos por el aludido Magistrado-Secretario.

El doctor Ochotorena, al negar la petición de la solicitante, se ha basado, no solamente en las numerosas prórrogas ya concedidas, desde el año 1932, sino en el informe del señor arquitecto de Gobernación señor Blasco, el cual se trasladó a la capital de Oriente y estudió el caso sobre el terreno, asesorado por ingenieros y arquitectos de allí, rindiendo informe al Ministro del Interior en el sentido de que el repetido edificio amenaza ruina inminente con grave peligro para la población, y cuyo informe dimos a conocer el pasado miércoles, día 5.

DESDE LA TRIBUNA DEL CLUB ATENAS EL DR. LAVIN TRATA DE LOS PROBLEMAS NACIONALES

Ante selecta concurrencia analizó la situación económica del país, asegurando que en Cuba existen hombres capaces para resolverla, pero que no son escuchados. Hablará Zaydín

Ostentando la representación del Partido Revolucionario Cubano (Realista), el Dr. Pablo F. Lavín, Profesor de la Universidad Nacional, pronunció anoche una brillante conferencia en los salones del Club Atenas, ante una selecta concurrencia, presidida por el ingeniero Benjamín Muñiz Ginarte.

Un ensayo de valoración de las condiciones y circunstancias políticas dominantes en el momento actual en la realidad cubana; un estudio de lo que representan y significan los partidos políticos en el sistema democrático y representativo, fueron tratados, de manera notable, por el distinguido conferencista, quien afirmó que son instituciones no sólo importantes, sino indispensables para la vida y funcionamiento del Estado, demostrando que la estabilidad del Gobierno de Norte América radica, precisamente, en la cohesión y organización que allí han alcanzado los partidos políticos.

Continúa diciendo el doctor Lavín que «el buen gobernante en America no es el que sabe cómo se gobierna el alemán o el francés, si no el que sabe con qué elementos esta hecho su país'. A lo largo de la República, agrega, se ha gobernado estableciendo premisas extranjeras para llegar a conclusiones cubanas».

Se refiere después a cómo los gobernantes llaman a expertos extranjeros, que unas veces son tales expertos y otras no, para redactar los códigos electorales y los sistemas de economía dirigida, por ejemplo, en materia azucarera, lo cual significa la confesión de incapacidad de los gobernantes y la declaración de que en Cuba no existen hombres capaces, cuando lo cierto es que existen muchos, pero no se les llama a que presten sus servicios.

Para saber cuáles son las medidas políticas adecuadas a Cuba hay que realizar antes lo que el conferenciante ha denominado en sus explicaciones de cátedra, la valoración polipartita del Estado, es decir, análisis e investigación del Estado desde diversos ángulos: económico, social, naturalista, posición geográfica, suelo y subsuelo, circunstancias internacionales, etc. Dire que hay que tener en cuenta el suelo de Cuba; su extensión, su calidad y situación geográfica. Dice que los Estados Unidos utilizan diversas caídas de agua que proporcionan millones de caballos de fuerza para movilizar industrias y con un costo ínfimo. México hace lo mismo; y Cuba, que cuenta con los saltos de Hanabanilla y el de la Sierra Maestra nunca los ha utilizado. Esto prueba incapacidad gobernante a lo largo de la República. El cubano ha permitido la exportación de la hoja de tabaco, que es la mejor, para que la utilicen nuestros propios competidores en los Estados Unidos, bajo un sistema fiscal más razonable y lógico, desplazándose así el producto cubano por el extranjero. El cubano por su propia voluntad y con sus manos es responsable de que Cuba se convierta en una factoría: «Tobacco Republic», como ya existe «Caribbean Banana Republic'. Se refiere a la incapacidad de los cubanos que no saben utilizar y explotar los excelentes factores que la Naturaleza puso en sus manos y atribuye a expansión extranjera lo que él pudo evitar por sí mismo. Invoca numerosísimos ejemplos extranjeros en materia económica para demostrar su tesis. Teniendo en cuenta los tres factores básicos de la economía, producción, distribución y consumo de la riqueza, en Cuba pueden obtenerse magníficos resultados. Censura a los teorizantes que le proporcionan daños terribles a la vida económica del país.

En materia de Hacienda, dice, que es necesario hacer uso inteligente y creador del crédito para la emisión de bonos, obligaciones y empréstitos interiores con qué movilizar la vida económica del país. El Gobierno no puede cruzarse de brazos ante la carencia de recursos ni puede suprimir servicios públicos, ni quebrantarlos por falta de numerario; hoy que levantarlo de cualquier modo. Señala una serie de medidas que califica de errores imperdonables, entre otros, la depreciación de la moneda, cuando es el mismo Gobierno el que la inicia al negarse a recibir la moneda cubana para hacer giros al exterior y exigiendo el dinero americano. Es necesario que el Gobierno, lejos de infundir pavor inspire la mayor confianza.

Sobre el problema inmigratorio es necesario convenir que por el momento Cuba no necesita inmigración, —dice el Dr. Lavín— pues un estudio comparativo de la densidad de la población entre Cuba y los demás países de América, demuestra que somos los que arrojamos un mayor grado de densidad de habitantes por kilómetro cuadrado y los factores económicos por ahora, dada esa densidad de población, no aconsejan inmigración alguna. En cuanto a las considerables extensiones de territorio sin explotar deben entregarse al nativo e imponerse fuerte tributo a los que poseyéndolas no las exploten y en cierto caso expropiar de acuerdo con las leyes».

Termina el orador estimando que los constituyentes deben abordar estos problemas y confeccionar un Código político que viabilice estas reformas y transformaciones.

El doctor Lavín recibe una prolongada ovación al bajar de la tribuna.

El día 21, en el propio Club Atenas, hará uso de la palabra el doctor Ramón Zaydín, en representación del partido Acción Republicana.

UNA CARTA DEL SR. RAIMUNDO MENOCAL CON MOTIVO DE LA PROPUESTA SUSPENSION DE EJECUCION DE CREDITOS

Con motivo del proyecto que tiende a impedir la realización de ejecuciones de los créditos hipotecarios el señor Raimundo Menocal nos dirige una extensa carta, en la cual, entre otros aspectos, analiza el de un caso en el cual su esposa e hijos resultarían perjudicados por la propuesta medida, no obstante hallarse económicamente en mucho más apremiante situación que sus deudores.

Dicen así los párrafos de referencia:

«Vuelvo a tratar sobre el caso particular que atañe a mi mujer y mis hijos, primeros acreedores hipotecarios del central «Constancia», y que poco menos están pasando apremiantes necesidades, cuando sus deudores se encuentran en situación holgada y, desde luego, disfrutando, a virtud de las distintas medidas de despojo que se han dictado, de las entradas íntegras que produce una propiedad que ni moral ni materialmente les pertenece.

«Después de ofrecerles toda clase de concesiones a los deudores para que no perdieran la propiedad hipotecada, nos vimos obligados, en vista de dilaciones y evasivas para llegar a un arreglo, a establecer, a fines de 1931, el correspondiente procedimiento hipotecario, el cual tuvo que ser suspendido a consecuencia de las moratorias de 1933 y 1934.

«En julio de 1936, de acuerdo con lo que establece la actual ley de moratoria, los deudores estaban obligados a pagar el 5 por ciento del rendimiento de la zafra; lo cual no hicieron, por lo que se les hizo el requerimiento de pago. Los deudores, siguiendo su táctica dilatoria, se opusieron y se tuvo que seguir el incidente a que se refiere la ya referida ley de moratoria de 1934, y que después de numerosos entorpecimientos se terminó con la sentencia del Tribunal Supremo en noviembre de 1937.

«Solicitada nuevamente la tercera subasta, ésta se señaló para el 31 de enero de 1938; pero como a mediados de ese mes los deudores interpusieron una tercería de dominio, y a pesar de no tener títulos ni cumplir con los requisitos de la ley hipotecaria, un juez indulgente, el doctor Leiseca, juez Municipal segundo suplente, actuando de juez de Primera Instancia de Sagua la Grande, suspende nuevamente la subasta y nos obliga a establecer recursos y apelaciones que vienen a resolverse definitivamente por el Tribunal Supremo en marzo de este año. Afortunadamente y para honra de nuestros tribunales, los deudores han sido condenados como litigantes temerarios y de mala fe, lo que nos ha permitido que de nuevo se señale para la tercera subasta el próximo 10 de mayo.

«¿Es lícito, pues, que a los deudores incumplidores que nos tienen en la indigencia hace cerca de nueve años y que deben a los primeros deudores hipotecarios, por intereses, con respecto a un crédito hipotecario cuyo principal es sólo de 300 mil pesos, la respetable cantidad de 174 mil pesos, se les siga estimulando a no pagar y se les permita disfrutar de todas las entradas que produce la propiedad por medio de legislaciones que no están inspiradas en los intereses generales?

Viva más... y mejor

Actualmente nadie ignora que el lapso ordinario de vida ha sido prolongado, y que muchas enfermedades son ahora dominadas y vencidas con **más facilidad y más seguridad** que antes.

¿Alcanza ese progreso a las dolencias del

ESTOMAGO, afecciones concomitantes al **hígado** y **VESICULA,** **úlcera gástrica o duodenal, COLITIS - Intestinos?**

La respuesta es ¡¡¡ sí !!!, desde que surgió el **moderno patente**

BISMÁGEN

Existen **infinidad de evidencias** de que, en la generalidad de los casos, aún en los más tenaces, **bajo la acción del admirable Bismágen** la salud deviene preciosa realidad.

BISMÁGEN ES ÚNICO. NO ADMITA IMITACIONES . . . NI REGALADAS.

Dolor de Estómago, Digestiones lentas o dolorosas, Empacho gástrico, Acidez, Eructos agrios, Espasmos, Cólicos, Dolor de vientre y espalda, Ardentía, Vómitos de líquido o de sangre, Gases, Dilatación, Mala respiración, Mal aliento, Pesantez, Fermentaciones intestinales, Diarrea o estreñimiento, Inapetencia, Desnutrición; **¿padece usted enfermedad gastro-intestinal manifestada en alguno de esos síntomas?**

Afortunadamente, el camino a seguir para Sanar es ahora fácil, corto y seguro: ¡¡ Bismágen !!

Ensaye con un frasco del **maravilloso patente** Bismágen y

bendecirá la hora en que decidió tomarlo.

M.E.C.D. 2016

ASOCIACION DE PROPIETARIOS Y COMERCIANTES DE GUANABACOA SE SUMA AL HOMENAJE AL DR. RIVERO

MBIEN ENVIO SU ADHESION LA JUNTA DE GOBIERNO DE LA CONGREGACION MARIANA

doctora Catá, Subsecretaria de Educación, se une a ese tributo de afecto al Director del DIARIO. Un niño de doce años que admira al distinguido escritor cubano

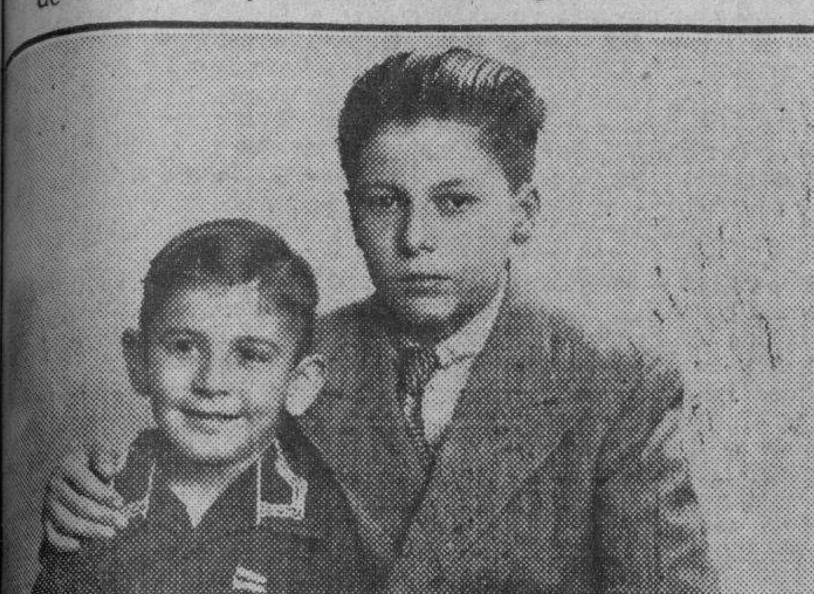

José Menes Seisdedos, de doce años de edad, cuya carta de adhesión al homenaje que se dedicará el día 30 del actual a nuestro Director publicamos en estas columnas. Con él, su hermanito Angel.

de Guantánamo envía una con- carta adhiriéndome al ho- nacional que se ofrece a nues- Director, un pequeño admirador Esa carta es una nueva demos- del alto interes que hasta en ancia ha despertado un acto enta con el calor y las simpa- de todas las clases sociales de

trata de un niño de 12 años, que nera espontánea ha querido su- al magno tributo de justicia ofrecido al doctor Rivero en ésimo aniversario de su consa- periodística.

misiva con que el pequeño ca- José Menes Seisdedos se ad- no necesita comentarios ni ad- para valorar su calidad emo-

así:
José I. Rivero,
ector del DIARIO DE LA MA- —La Habana.
ñor:

hermanito y yo nos adheri- gran homenaje nacional que a recibir del pueblo de Cu- motivo de cumplirse los vein- en su cargo de director del

dicho del pueblo de Cuba sin rme a pensar que usted pueda rse, pues si los que le piden za se precian de ser «pueblo», e se están sumando a su ho- resultan «ciudad» de primer

adhesión se debe a que leo el Y mi hermanito se adhie- porque, aunque sus cinco años só- monitos y rotograbado, para los periódicos que ve son O DE LA MARINA, y ello se que mi papá es el único pe- que recibe en la casa de fa- por estimar que es el diario del

que sí le digo, para que se el Comité organizador, es que uy apenado, porque aunque va ponente la concentración, no apreciarse en toda su magni- simpatía y la admiración que disfruta en su país, pues hay que son sus devotos admira- no tienen el peso; y muchos que tienen sólo el peso y no costearse el viaje.

aro que el Comité no puede en alguna parangonarse a otros s que, en una competencia des- pagan pasaje, dan el peso y tienen especialidad en reclutar ricos «clak» para hacer sensa- mo; pero sí podría dar una idad de recibir firmas de ad- «libres de costo», de todas personas decentes y honradas o tienen hoy el peso, pero que a tenerlo, a cambio del sudor cuando el nuevo estado de ncia que está germinando con octrinas de periodista maestro e en nuestra Patria.

one lo mal escrito de esta car- lo cual le ruego acepte como antes mis doce años de edad y tencias que tengo en contra: de mi padre, que dice que en el general de la cultura sólo caramelos en el sector que omina «talento o sentido pro- y otra, de mi maestro, asegu- que soy Menes solamente por figuración exterior del cráneo. e admira y desea conocer perso- ente.—(f.) **José Menes Seisde-**

Subsecretaria de Educación, doc- Juana María Catá Bethart, ha a nuestro Director la siguien- altamente valiosa dadas las virtudes e indiscutibles do- intelectuales de la culta y gentil

La Habana, 13 de abril de 1939.
José I. Rivero,
Director del DIARIO DE LA MA- —Ciudad.
Distinguido amigo:

Con verdadero gusto he conocido homenaje que se le ofrecerá el día 30 de los corrientes, y imposibilidad de asistir a él, reciente luto, quiero hacerle por medio de estas líneas, mi espiritual a dicho acto, que tan merecido, y que sin du- será un vivo exponente de simpatías y afectos con que cuenta en la sociedad cubana. on mi felicitación más calurosa, como siempre suya afma. ami- —(f.) **Dra. Juana M. Catá**

A continuación vamos a reproducir de las muchas cartas de ad- que a diario recibimos, y que otros tantos testimonios del gran que ha despertado el home- a nuestro Director. Las adhe- en cuestión son tantas y tan que nos vemos obligados a a los señores remitentes perdonarnos la lógica de- en darles publicidad.

Las de hoy dicen así:
Central «Andreíta», abril de 1939.
Dr. José I. Rivero,
Director del DIARIO DE LA MARINA.—Apartado 1010. Habana.
Estimado doctor:

Ya se conoce en toda la República, que para el 30 del presente mes se le rendirá a su persona un homenaje nacional, celebrando con ello los veinte años de labor incansable como director del Decano de la prensa, harto merecido.

Y al no poder asistir a él, como son mis deseos, por razones que no apunto, quiero expresarle que estaré espiritualmente, con toda el alma, como lo estarán miles de cubanos y españoles que están o estarán en la misma condición que yo, y que no olvidaremos, además de otras cosas, la benefactora labor desplegada por usted en la repatriación de los miles de españoles que deambulaban, carentes de todo, por las calles de la Habana, a raiz del «crack» financiero del año 1921.

Haber inagotable para el DIARIO y su director, que perdurará al través de los años en el corazón del que sabe sentir.

Con toda consideración, quedo de usted muy atento y s. s.—(f.) **Julio Pérez.**

Guanabacoa, abril de 1939.
Sr. Dr. José Ignacio Rivero,
Director del DIARIO DE LA MARINA.—Habana.
Muy estimado señor:

Por acuerdo unánime de los miembros de la Junta Directiva, esta Asociación tendrá la satisfacción de cooperar al magno homenaje nacional que se le tributará en la ciudad de la Habana, a cuyo objeto se adhiere al mismo por la presente.

Como dicho homenaje tiene por finalidad, según sus frases al aceptarlo, el poder aquilatar o apreciar hasta dónde las clases de orden y de trabajo de la sociedad cubana han sabido apreciar su campaña valiente e ininterrumpida en defensa de las mismas y en evitación de la demagogia ambiente, es que prometemos a usted concurrir al acto en tal cantidad y calidad que no le dejen duda alguna de cuánto comprendimos y cuánto agradecemos su magnífica labor.

Sin otro particular, quedamos de usted muy respetuosamente.—**Dr. Manuel Alonso,** secretario.

La Habana, abril 11 de 1939.
Dr. José I. Rivero,
Director del DIARIO DE LA MARINA.—Apartado 1010. Habana.
Mi distinguido doctor Rivero:

El que suscribe ruega a usted se sirva hacer llegar esta carta, con el adjunto cheque por la cantidad de cinco pesos, a la Comisión organizadora del homenaje que se le rendirá a usted el próximo día 30, con el ruego de que me sean enviados a la dirección más arriba indicada, los cinco tickets correspondientes.

Aprovecho esta oportunidad, mi estimado doctor Rivero, para ser uno más en testimoniarle directamente el alto concepto que de usted tenemos los españoles decentes que aquí vivimos y el ineludible deber que todos tenemos en contribuir con nuestros mejores esfuerzos y entusiasmos, de manera que el homenaje que a usted se le rinda el próximo día 30, en el Colegio de Belén, sea un acto grandioso, que perdure en su memoria como el más grande tributo que españoles y cubanos de buena voluntad le hayamos rendido como premio a sus valiosísimos servicios a Cuba, a España y a la civilización cristiana.

Augurando que su homenaje será uno de los más grandiosos actos celebrados en Cuba, reciba la felicitación más sincera de este modesto admirador de usted.—(f.) **C. Fernández.**

Habana, abril de 1939.
Dr. José I. Rivero.
Habana.
Muy estimado amigo:

La Congregación Mariana de La Anunciata, por acuerdo unánime de su Junta de Gobierno, adoptado recientemente, súmase al auspicioso homenaje de admiración y simpatía que en su honor ha de tener lugar el día 30 del mes en curso.

Al tomar tan grata decisión, la Congregación tuvo muy presentes las briosas campañas que usted ha desarrollado, incansablemente, desde el prestigioso diario de su experta dirección, en defensa de los inmanentes principios del catolicismo.

Fraternalmente suyo.—(f.) **Dr. Oscar Barceló,** presidente de la Congregación Mariana La Anunciata.

Pinar del Río, abril de 1939.
Sres. del Comité Gestor Pro Homenaje al doctor José I. Rivero.
La Habana.
Muy señores míos:

Deseo participarles por la presente mi más decidida adhesión al espontáneo y merecido homenaje de admiración y simpatías que ustedes organizan en honor del doctor José I. Rivero.

Siempre he admirado muchísimo la obra digna y ejemplar del doctor Rivero, en su defensa por los derechos e instituciones democráticos, por lo que celebro este magnífico homenaje al que, en mi nombre, asistirá mi hijo conjuntamente con la comisión de esta ciudad.

De Vds. muy atentamente.—**María del Busto, Vda. de Riesgo.**

Habana, abril de 1939.
Sr. Presidente del homenaje en honor del doctor José Ignacio Rivero,
DIARIO DE LA MARINA.
Ciudad.
Señor:

Ningún homenaje tan merecido como el que la sociedad cubana ofrece al doctor José Ignacio Rivero, el próximo día 30, a las cuatro de la tarde, y que constituye el galardón más legítimo a su permanente labor en favor de la democracia y de la vida ciudadana.

Por otra parte, su tenaz lucha y defensa en la política española, al lado del general Franco, que representa la dignidad y la decencia y la civilidad de un pueblo que con verdadero heroísmo salvó los principios y logró imponer la honra y la civilización del pueblo español, merece por sí solo el aplauso y los parabienes de todos aquellos que desean ver triunfante el orden sobre el caos y la destrucción.

Como ciudadano, me uno al homenaje que tan reconocidamente se ofrece al hombre que mantiene una conducta concordante con sus principios, y que por su carácter y entereza se ha hecho acreedor al respeto y a la consideración de todos los cubanos.

Quedo muy atentamente a sus gratas órdenes.—(f.) **Ing. Antonio Rivas Hernández.**

Habana, abril de 1939.
Dr. José I. Rivero,
Director del DIARIO DE LA MARINA.—Ciudad.
Ilustre doctor:

La «Asociación Hotelera de Cuba», en junta general celebrada el día 10 del presente mes, por unanimidad, acordó adherirse al grandioso homenaje que se apresta a ofrecerle el pueblo de Cuba.

Su civismo, talento y valentía en defensa de los intereses de la patria, son bien conocidos y apreciados de las clases que, como la nuestra, sufren los embates del vendaval económico-social de nuestra época.

La pluma viril del director del DIARIO DE LA MARINA es la mejor arma en lucha contra los perniciosos extremismos importados de exóticos países de inferior civilización.

Al felicitarlo por el entusiasmo nacional que el homenaje ha producido, deseamos ofrecerle, una vez más, la simpatía y adhesión de nuestra colectividad.

De Vd. con la mayor consideración.—(f.) **Dr. Ramón García Rodríguez,** presidente.

Marianao, abril de 1939.
Sr. José I. Rivero,
Director del DIARIO DE LA MARINA.—Habana.
Distinguido señor:

Me es grato comunicarle que en Junta Directiva celebrada el día 6 de los corrientes, se acordó adherirse al merecido homenaje con que será testimoniado el agradecimiento a la labor desarrollada por usted durante veinte años al frente del decano de los rotativos de Cuba.

Al comunicarle el referido acuerdo, queremos testimoniarle nuestro más sincero afecto y simpatía por su labor en pro del mejoramiento nacional en todos sus órdenes y a la vez desearle todo género de felicidades.

De usted muy atentamente,
Por la Cámara de Comerciantes e Industriales de Marianao, (f.) **Anastasio Collado,** presidente.

Santa Clara, abril de 1939. (Año Triunfal: Año de la victoria).
Sr. Presidente de la «Federación Nacional de Empresas Periodísticas.
Habana.
Señor:

La Sección Femenina de Falange Española Tradicionalista y de las J.O.N.S. de esta ciudad, se adhiere con mucho entusiasmo al bien merecido homenaje que ustedes están organizando en honor del muy ilustre director del DIARIO DE LA MARINA, doctor José I. Rivero.

Con grande simpatía, repito, nos unimos a tan sublime acto y, ante la magnitud del supremo valer espiritual del más noble paladín del periodismo, justo en toda la extensión de la palabra, está nuestro agradecimiento, reconociendo, muy del alma, su labor inquebrantable en beneficio de la humanidad cristiana.

De Vds. respetuosamente.—(f.) **Avelina Pendás de Manjón,** jefa de la Sección Femenina.

Firmeza, abril de 1939. (Año de la Victoria).
Sr. Dr. José I. Rivero,
Director del DIARIO DE LA MARINA.—Habana. Cuba.
Honorable señor:

Grupo de obreros de las «Minas de Firmeza» y «Daiquirí», nos adherimos a su digno homenaje.—(f.) **Blas García,** delegado.

SIETE MUERTOS EN UNA MINA DE CARBON DE ARSA

POLA, Yugoslavia, abril 14. (Havas).—Hubo siete muertos durante un accidente ocurrido en una mina de carbón de la región de Arsa.

¡¡HASTA EL GATO!!

Comité Organizador del Homenaje a Pepín Rivero.
Señores:

Ruégoles me envíen, como lo he pedido, una entrada más, es decir, cuatro, y no tres. El hecho de que el cuarto cubierto sea para el pequeño felino de mi hija no es razón para que me nieguen esa entrada, porque de mi casa quiero que ustedes sepan que tiene que ir hasta el gato.

Suyo afmo.,
Joaquín Fernández

30 de Octubre 1360.
En vista de su insistencia, el Comité Organizador ha acordado enviarle al señor Fernández el cubierto para el gato.

AHORA O NUNCA

Durante el presente mes, y hasta el 15 de Mayo, GIRALT ofrece el Refrigerador eléctrico más moderno, eficiente y económico,
A PRECIOS QUE TODOS PUEDEN PAGAR

Universal COOLER

Las grandes facilidades de la Universal Cooler Corporation han hecho posible la realización de un ideal afanosamente perseguido por toda la industria de refrigeración: ofrecer un producto de la más alta calidad a precios que eliminen toda consideración de esfuerzo económico, permitiendo proveer al hogar del más importante elemento de confort, de la más eficiente salvaguardia para la salud de toda la familia.

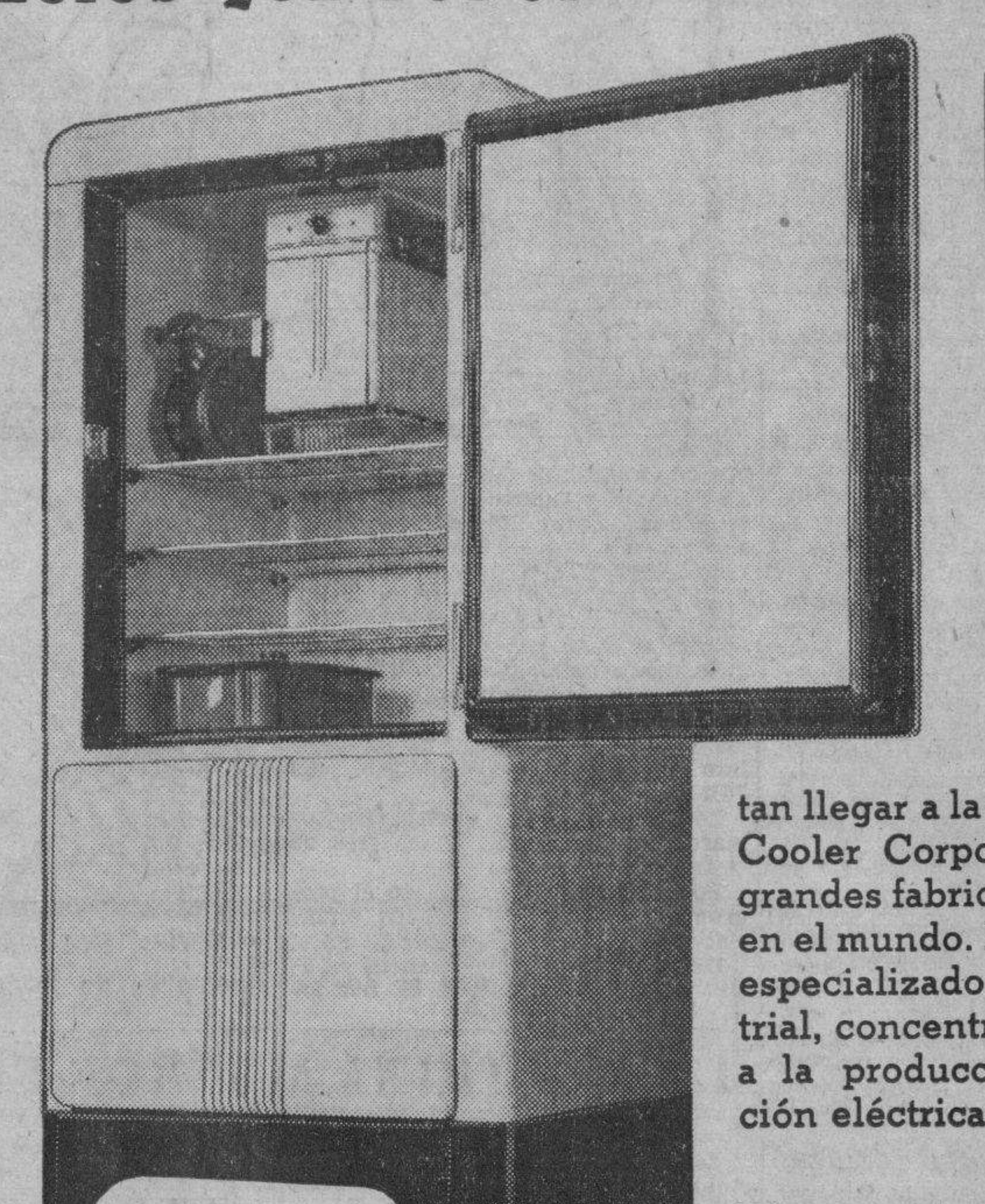

Universal COOLER

La realización de todo empeño grande no puede ser consecuencia de la improvisación. Para alcanzar resultados importantes es necesario aunar la experiencia con los recursos físicos y económicos que permitan llegar a la finalidad perseguida. Universal Cooler Corporation es uno de los tres más grandes fabricantes de Refrigeración eléctrica en el mundo. Por más de dieciséis años se ha especializado en esta sóla actividad industrial, concentrando todos sus vastos recursos a la producción de equipos de Refrigeración eléctrica... y nada más.

Universal COOLER

DOS AÑOS PARA PAGAR

Modelo X 339	3.3	p. c.	$135.00
" X 439	4.2	"	145.00
" M 539	5.17	"	185.00
" M 639	6.23	"	195.00

GIRALT

O'Reilly 457 - Tel M-9944 • San Rafael 155 - Tel. A-6511

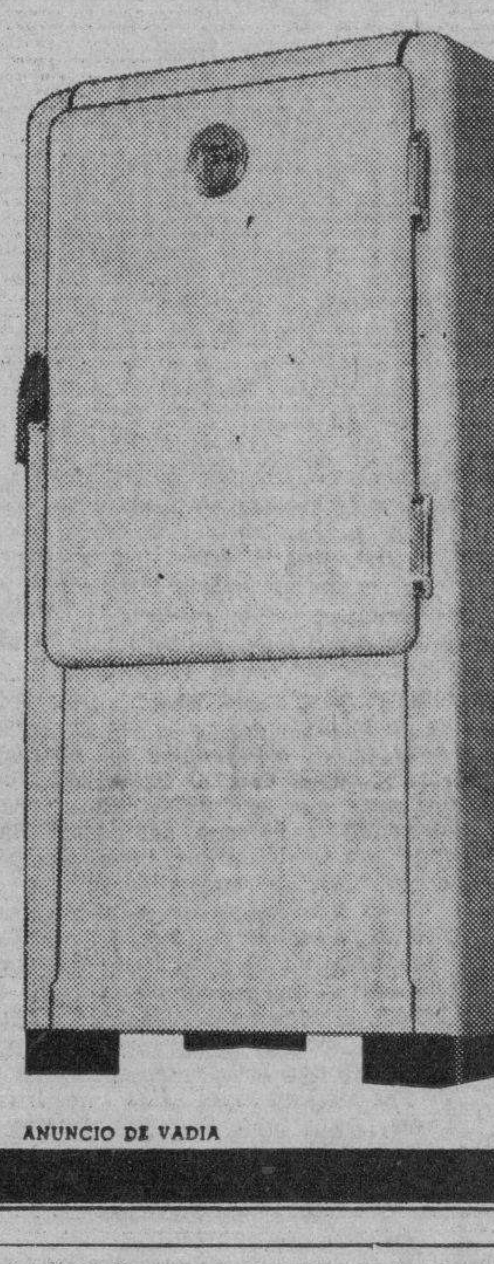

ANUNCIO DE VADIA

LA DELEGACION ESTUDIANTIL CHILENA VISITA EL 'DIARIO'

La Delegación Estudiantil Chilena, que realiza un viaje de estudios sobre cuestiones sociales, técnicas y económicas, llegó ayer a la Habana en el vapor «Orduña». Forman la delegación el Profesor Emilio Tagle T., catedrático en la Universidad de Chile de Contabilidad de Costos y Presupuestos, que la preside, y siete estudiantes de la misma, los señores Fernando Argüelles, Luis R. Azúcar, Adrián Figueroa, Rafael González, Antonio Miras, Celso Ruiz y León Wainer, los cuales, acompañados del señor Conrado de Llanza, Inspector General de la Empresa Editora Zig-Zag, de Santiago de Chile, del señor José Sobrino, Secretario Particular del Director del DIARIO DE LA MARINA y de nuestros compañeros Agileo Darias y Theudis Iraeta, aparecen en la presente fotografía, que fué tomada en su gentil visita a nuestra Redacción, a poco de su llegada a la Habana. La Delegación se reunirá mañana en la Federación de Estudiantes y asistirá a un acto en su honor en el Instituto Cubano-Chileno de Cultura. Además visitará distintas grandes industrias de Cuba para conocer la organización técnica y administrativa de las mismas. El lunes embarcará en el «Siboney», para proseguir su viaje de estudios en México y los Estados Unidos.

CLAUSURAN LA OFICINA DE COMUNICACIONES DE MC-HILL, GUANTANAMO

Por resolución del Secretario de Comunicaciones, señor Francisco Gómez, en el día de hoy será clausurado el Aeropuerto Provisional de «Calle Mc Hill», así como la estafeta de correos instalada en dicho lugar y los cuales fueron abiertos al público el día 16 del pasado mes de enero para brindar facilidades a las tripulaciones de los barcos de guerra que forman la Escuadra Norteamericana que recientemente visitó la Estación Naval de Guantánamo.

Por haber sido retirada la Escuadra de aquella bahía, la Secretaría de Comunicaciones no considera necesaria la continuación de aquellas dependencias, disponiendo ahora su clasura.

Durante el corto tiempo que funcionaron dichas oficinas, la recaudación alcanzada por concepto de venta de sellos aéreos nacionales e internacionales, ascendió, aproximadamente, a la cantidad de $20,000.00, estableciéndose un servicio directo entre Estados Unidos y Cuba, por mediación de las oficinas de la Habana y Antilla, cursándose en número crecido de cartas por esta combinación, que ha resultado tan eficaz.

ORGANIZA UN COLEGIO UNA FIESTA EN PRO DE LA PAZ DEL MUNDO

A iniciativa y bajo los auspicios del Colegio «La Progresiva», diferentes sociedades culturales de Cárdenas, han organizado una fiesta en pro de la Paz Universal, la cual se efectuará hoy, sábado, a las ocho y media de la noche, en los salones del Colegio «La Progresiva».

Asistirá al acto la Delegada en Cárdenas de la Cruz Blanca de la Paz, institución que preside la culta dama Blanca Fernández de Castro de Jardines.

Como número principal del programa, figura un discurso del Dr. César Celaya, profesor de nuestra Universidad Nacional y miembro del Tribunal Permanente de Arbitraje.

Reina gran entusiasmo en Cárdenas por asistir a esta fiesta de carácter cultural.

Solemnes Honras Fúnebres

El día 17 de los corrientes a las 9 de la mañana, se celebrarán solemnes Honras Fúnebres, por el eterno descanso de Mons. Guillermo González Arocha, en la S. M. I. Catedral.

El Rvdmo. Prelado y Cabildo Metropolitano a las Autoridades al Venerable Clero, fieles, familiares y amistades ruegan la asistencia a tan piadoso acto.

Habana, 13 de abril de 1939.

EL DR. TAGLE EN LA HISPANOCUBANA

Por hallarse indispuesto no ha podido venir a La Habana según se había anunciado el ilustre profesor chileno Dr. Enrique Mashal, cuya conferencia en la Hispanocubana de Cultura sobre el Sistema monetario, se esperaba con tanto interés. Con tal motivo, la Institución Hispanocubana de Cultura ha tenido el honor de invitar al Dr. Emilio Tagle, eminente catedrático chileno, miembro de la misión cultural chilena que se encuentra en nuestro país, para que sustituya en la tribuna al Dr. Marshal mañana domingo.

El Dr. Tagle disertará sobre el tema «La organización científica del trabajo». El acto tendrá lugar en el teatro «Fausto», a las 10 a. m.

ELOGIOS DE LA PRENSA URUGUAYA A LA POETISA CUBANA EMILIA BERNAL

El señor Luis Rodríguez Embil, Ministro de Cuba en la República Oriental del Uruguay, ha informado a la Secretaría de Estado sobre los conceptos altamente elogiosos con que la prensa de Montevideo acogió la llegada a dicha ciudad de la notable poetisa y escritora cubana, señora Emilia Bernal.

El Ministro Rodríguez Embil, acompaña su nota a la Secretaría de Estado con la remisión de varios recortes de distintos periódicos que se editan en la capital del Uruguay, y en los que se publican entrevistas celebradas con la señora Bernal, así como otras informaciones referentes a la obra cultural de la distinguida poetisa cubana, destacándose, entre ellas, un juicio del gran crítico y literato español Luis Astrana Marín.

SETECIENTAS MUJERES DE LA LIGA CATOLICA FUERON RECIBIDAS POR EL PAPA

CIUDAD VATICANA, abril 14. (AP).—El Papa Pío XII recibió hoy 700 mujeres, delegadas de 29 países, que se han reunido en Roma para asistir al X Congreso Internacional de la Liga de mujeres católicas. Forman parte del Congreso delegaciones de la Argentina, Brasil, Colombia y Venezuela.

El Papa les dijo en francés que la Iglesia ha confiado una misión especial a las mujeres, debido a que la vida de la sociedad critiana depende principalmente del carácter espiritual de la familia, y a continuación recomendó a las mujeres que fomenten las obras pacíficas en este mundo completamente desequilibrado.

Finalmente expresó la confianza que abriga en «la retirada del comunismo, que desaparecerá ante la comunidad de los hombres.»

EL NUEVE DE ABRIL DE CADA AÑO RENDIRAN UN HOMENAJE A H. CABRISAS

Por acuerdo de la Junta de Gobierno del Círculo de Bellas Artes, el 9 de abril, de cada año, aniversario del fallecimiento del poeta y periodista Hilarión Cabrisas, se efectuará en esa entidad artística una sesión solemne en recuerdo de todos los miembros del Círculo, desaparecidos. Esta proposición del Maestro Manuel Roig, aprobada por unanimidad, ha sido comunicada a la Sección de Literatura, en cuyo seno se anima el propósito de ofrecer en breve un acto en memoria de su presidente. De acuerdo con el Raglamento, una vez celebradas las elecciones generales, las Secciones deberán reorganizarse, a cuyo efecto la Sección de Literatura se reunirá el lunes 17, a las cinco de la tarde y los días 18, 19, 20, 21 y 22 siguientes, las Secciones de Pintura, Escultura, Artes Gráficas, Arquitectura y Música.

CONDENADO A CIEN DIAS DE ARRESTO

El Juez Correccional de la Cuarta Sección, Dr. Gilberto Mosquera, condenó a Julio Pera, (a) «Pancho el Largo», a cien días de arresto, por estar haciendo colectas entre los suscriptores de un periódico, a favor de supuestas familias enfermas.

«Pancho el Largo» fué ingresado en el Vivac.

UN ALMUERZO HOY AL DIPLOMATICO CUBANO PEDRO SAAVEDRA

Al distinguido diplomático señor Pedro Saavedra, adscrito a la Embajada de Cuba en Madrid, le será ofrecido hoy, a la una del día, un almuerzo por un grupo de sus amigos.

Ofrecerá el homenaje el doctor José María Chacón y Calvo.

El lugar elegido es el restaurant «Sea Club», Calzada y 18, Vedado.

El Captador Indusrtial de la Electricidad Atmosférica será demostrado esta noche en el Colegio de Belén

Para conmemorar las Bodas de Oro con la Ciencia y con la Compañía de Jesús del Rvdo. Padre Pelegrín Franganillo Balboa, se celebrará esta noche a las 8 y media en el Colegio de Belén un Ensayo Científico-Recreativo que dedican al insigne profesor los alumnos de Física de dicho plantel. Lleva por título este acto «Maravillas de la Electricidad y los Progresos de la Ciencia».

Comienza el programa con el Himno Nacional, y seguidamente el Sr. Pablo Pérez pronunciará el Discurso preliminar.

El Captador Industrial de la Electricidad Atmosférica, de que hace cerca de dos años ofrecimos a nuestros lectores una información detallada, será presentado, junto con su autor, el señor Eduardo Fuentes Alfonso, haciéndose demostraciones ante el público de este prodigioso invento de un modesto electricista cubano.

El programa está dividido en cuatro partes que son: «La Descarga disruptiva»; «La descarga silenciosa», «Los Rayos Catódicos y la Materia Radiantes», y «Los Rayos X y el Supermicroscopio», que serán explicados por los alumnos notables de la Clase de Física.

M.E.C.D. 2016

DIARIO DE LA MARINA

(S. A.)
FUNDADO EN 1832.
(Dirigido hasta 1919 por D. Nicolás Rivero y Muñiz)
DIRECTOR: Dr. JOSE I. RIVERO
ADMINISTRADOR: D. CELSO GONZALEZ
Domicilio Social: PASEO DE MARTI, Número 553.
Agente en N. York: Joshúa B. Powers, Ins. 220 East, 42nd. St. New York City.

Editado por la Cía. DIARIO DE LA MARINA (S. A.), cuyo programa consiste en la defensa de los intereses generales y permanentes de la Nación cubana de los especiales de la Colonia Española establecida en la misma y de la unión y armonía entre los diversos elementos que conviven en el país. Art. 1o de los Estatutos.

TELEFONOS DEL DIARIO

Dirección	M-2856
Administración	M-7911
Suscripciones	M-7911
Quejas	M-791'
Clasificados	M-7915
Jefe Redacción	M-1287
Redacción	M-7913
Sports	M-7914
Ag. Guanabacoa	XO-1584

PRECIOS DE SUSCRIPCION (Y AVANCE)

	Territorio Nacional	Extranjero	Países Fuera del Convenio Postal
Año	$ 15.90	$ 17.00	$ 20.00
Semestre	8.20	9.00	11.00
Trimestre	4.35	5.00	6.00
Mes	1.50	—	—
Dominical Año	—	8.00	7.00

EDITORIALES

Los Estados Unidos y lacooperación continental

Mientras las cifras del comercio entre Cuba y los Estados Unidos continúan disminuyendo de un modo alarmante, el presidente Roosevelt hace esfuerzos por lograr una mayor cooperación entre su país y los restantes de América en lo que respecta a las cuestiones económicas, a la política internacional y a los problemas culturales.

El estadista norteamericano, tan exaltado por unos, como combatido por otros, dentro y fuera de su país, ha elevado una petición al Congreso para que estudie un programa de actividades panamericanas y lo autorice para llevarlo a la práctica. El costo de ese programa se calcula en cerca de un millón de pesos, invertible durante el año fiscal próximo. Comprende numerosos proyectos y entre ellos uno encaminado a determinar cuáles son los productos del suelo americano que se pueden introducir y vender en los Estados Unidos sin perjuicio para la agricultura y la industria domésticas.

No se compadece este afán de Roosevelt por replantear en forma intensiva las actividades económicas con el resto del Continente con la ruinosa política económica que los Estados Unidos están manteniendo actualmente respecto de Cuba. Si no se procura para nuestro azúcar un precio decoroso y estable, si no se modifican con un tratado suplementario las cláusulas de un pacto cuya reciprocidad dejó de existir hace ya mucho tiempo, si se permite que el comercio con Cuba decaiga como ha decaído, con el consiguiente descenso brusco de nuestra capacidad adquisitiva, si, en resumidas cuentas, no se trata a Cuba como a una buena vecina en lo que al trato económico concierne, ¿qué pueden esperar los demás países de América, más lejanos que nosotros y menos vinculados histórica y geográficamente a la gran nación del norte de esa política de mayor cooperación que el presidente Roosevelt trata de implantar?

Lo primero que necesita el gobierno norteamericano, si de veras quiere estrechar lazos con los demás pueblos de América, es vencer la resistencia absurda que a una política de mayor amplitud, de mayor generosidad internacional han hecho hasta ahora ciertos intereses atrincherados en un egoísmo estéril y en una mezquina xenofobia. Son esos intereses los que desplegaron recientemente una enconada campaña contra Cuba presionando al Congreso y a las autoridades norteamericanas para que no se llegase a un convenio recíproco suplementario con Cuba. Son esos intereses los que imbuídos de un proteccionismo feroz y excluyente, le saldrán al paso a todo intento de promover una política más liberal y de más ancho vuelo en el orden económico.

Y sin embargo es lo cierto que dentro del panorama que hoy ofrece el mundo esa política es la única que puede salvar a los Estados Unidos de los agobios de una crisis que en ese país, altamente industrializado, revestiría caracteres de extraordinaria gravedad. La gran preocupación de los hacendistas estadounidenses es la merma que desde hace tiempo se viene registrando en las exportaciones como consecuencia del proteccionismo europeo, del «dumping» de otras industrias en nuestro Continente y del sistema de permutas que ha sustituído al de compras en metálico en algunos países que confrontan el problema de la falta de numerario y de materias primas. El volumen de ventas de los Estados Unidos a Europa ha experimentado un descenso mucho más grave de lo que se sospechaba. La gran industria norteamericana no halla mercado para los sobrantes cada día mayores de una producción que no puede detenerse y cuya reducción implicaría trastornos económicos de mucha monta en todo el país. De ahí que Roosevelt aconsejado por su actual «brain trust», haya pensado seriamente en una de estas dos soluciones o en ambas combinadas: subvencionar las exportaciones o intensificar las actividades comerciales con el resto del Continente. La actual tensión europea contribuirá, sin duda, a precipitar el ensayo práctico de estas dos fórmulas.

La segunda de ellas significa para Cuba una halagadora esperanza. Por donde salga el resto de América habremos salido primero nosotros. Y entonces sí que no podrá decirse por los denostadores de Cuba en los Estados Unidos que nuestra mejoría económica es el producto de una donación graciosa, de un gesto altruista y unilateral.

Deben ser recias nuestras barreras inmigratorias

Se piensa seriamente en la búsqueda y reembarque de los extranjeros que han penetrado subrepticiamente en nuestro territorio. Han violado nuestras leyes de inmigración y no tienen el menor derecho a reclamar nada de la hospitalidad cubana. Según informes de la Secretaría del Trabajo, gran número de ellos están en la capital dedicados a actividades comerciales e industriales. Se teme que muy pronto empecemos a sufrir las consecuencias, si no se les reembarca. Todo esto vuelve a colocar sobre el tapete de la actualidad la cuestión inmigratoria. Cuba necesita asumir una línea de conducta clara y terminante en lo que se relaciona con la admisión de extraños. Desde luego que lo primero que tiene que hacer es evitar, de todos modos, la entrada subrepticia en el país de esos elementos. Tarde o temprano se convertirán en un grave problema social, como ha acontecido en otras naciones. Pero esto no basta. A nuestro interés conviene ser muy exigentes con los inmigrantes. En primer lugar porque no podemos permitir que se agrave el conflicto del desempleo. Ahora mismo estamos bajo la preocupación del tiempo muerto, secuela del término de la zafra. En segundo lugar, porque hay inmigraciones que resultan indeseables. Sobre todo, aquellas que significan la ingerencia en nuestro acervo etnográfico de individuos desafines política, social y religiosamente. Cualquier descuido en tal sentido nos costará caro. Las imprudencias siempre se pagan. Nosotros podemos curarnos en salud, aprovechando el ejemplo de otros pueblos. De lo contrario, comprometeremos nuestro futuro sosiego. En Cuba, afortunadamente, no se registran antagonismos racistas. Se desconoce el conflicto religioso. Las luchas de clases aún son atemperadas por el buen sentido popular. Debemos hacer por que esta realidad perdure, oponiéndoles recias barreras inmigratorias a los que se nos quieran meter en casa en busca de un refugio que debemos negarles por razones de propia conveniencia.

Todos los países de América, movidos por las circunstancias, toman precauciones contra el extranjero indeseable. El viejo y romántico ideal de hacer de nuestro continente un crisol humano, está en quiebra. Se ha impuesto sobre la teoría la realidad convincente. Si olvidamos ésta veremos pasar pronto a otras manos, manos fundamentalmente extrañas, los intereses industriales y comerciales sin que nos quede la ilusión de recuperarlos más pronto o más tarde. Pero no es esto solo. El inmigrante que no vemos con buenos ojos, y que pertenece a la clase de los que se han introducido fraudulentamente en la República en los últimos meses, jamás se dedica a las labores agrícolas, sino que se instala en los centros urbanos y se convierte en un competidor del trabajador nativo al que desaloja de sus posiciones mediante la aceptación de salarios mínimos. Hace de la sordidez y el sacrificio sus dioses tutelares y, con el apoyo de los suyos, obtiene, con cierta facilidad, trocarse en patrón en breve tiempo. La silenciosa y hábil coordinación de sus voluntades forma un frente único que tiene por objetivo la competencia al nativo. Esto origina, en seguida, la protesta del obrero, del comerciante y del industrial que, con dolor y asombro, se dan cuenta de que la vida se les hace imposible en su propia patria. Apenas tal convencimiento penetra en la masa popular, se produce la fricción que en el acto deriva en querella, en conflicto público. Entonces el gobernante confronta una situación preñada de peligros de la que sólo puede sacarle el legislador con sus medidas drásticas, no siempre equitativas, pero siempre impuestas por las circunstancias extremas No es razonable que si podemos ahorrarnos, sin gran esfuerzo, ese amargo futuro no lo hagamos. De ahí que sean tan numerosas aquí las personas sensatas que se oponen a una política inmigratoria de mano abierta. Un presentimiento les dice que esa mano llegaría a cerrarse sobre nuestra garganta.

«EL HIJO DE LA VIUDA»

El Viernes Santo de 1925, la madre de un marinero esperaba el regreso de su hijo, en el Drvond Road, en Londres, y había hecho para él un bizcocho en forma de cruz, que guardaba caliente en el horno. Pero el hijo no regresó, pues hubo de morir en el mar. Desde entonces, en una taberna, que se llama «El hijo de la viuda», todos los años, el Viernes Santo, se agrega un bizcocho en forma de cruz a la colección, como sencillo homenaje al amor maternal.

Al Margen de la Historia

TRUCOS DE LA GRAN GUERRA

Otra engañifa puesta en práctica durante la guerra europea, fué la siguiente: un destacamento inglés atacaba con denuedo las posiciones alemanas, pero éstas no cedían ni ante el bombardeo sin tregua de la aviación ni ante los disparos certeros de la artillería. De repente, una mañana, los soldados ingleses que, agazapados en sus trincheras esperaban la orden de cargar a la bayoneta, vieron, con verdadero asombro, que en los parapetos enemigos ondeaban las banderas de Su Majestad Británica. ¿Qué había sucedido durante la noche? Los oficiales desconfiaron, pero, para cerciorarse de lo que se trataba, hicieron llegar varios escuchas hasta la proximidad de las trincheras alemanas. El resultado del reconocimiento fué satisfactorio: no sólo ondeaban banderas inglesas, sino que, en aquellas posiciones había soldados ingleses. Luego, era cierto que se había logrado el objetivo del Estado Mayor Central.

El jefe del destacamento ordenó a sus hombres que salieran de las trincheras y penetraran en las recientemente conquistadas. Tranquilos y confiados, las tropas de Jorge V realizaron el avance; pero cuando se hallaban a pocos pasos de la posición, empezó un fuego vivísimo de ametralladoras, al mismo tiempo que surgieron de las entrañas de la tierra algunos cientos de alemanes. El desastre fué completo.

¿Qué había ocurrido? Que los soldados del kaiser habían colocado en el borde de las trincheras algunas docenas de soldados ingleses, muertos, para que sirvieran de cebo a sus compatriotas, y en vez de enviar a Berlín dos banderas conquistadas en una pequeña escaramuza, las izaron sobre la posición para que el engaño fuera más perfecto.

Todo un regimiento de infantería inglés quedó diezmado en aquella emboscada. «¡C'est la guerre!».

II

Apenas comenzó la guerra europea, los buques incluyeron en sus tripulaciones una buena cantidad de escenógrafos, para que dirigieran el «camouflage». Así, los acorazados más temibles se convirtieron en buques de travesía perfectamente inofensivos, y viceversa. Un oficial de la Armada de Su Majestad Británica, al conocer estos pequeños trucos de la contienda, gritó, justamente indignado:

—Esto no me parece nada serio... ¡Esta es una guerra de escenógrafos!

Y no le faltaba razón.

Se dieron casos curiosísimos, como el siguiente: durante muchos meses navegaron por el Pacífico dos cruceros de primera clase, uno, alemán, y el otro, inglés, que cuando se veían, lejos de acometerse, navegaban a toda marcha en direcciones opuestas.

Varias veces fueron sorprendidos en sus maniobras por buques mercantes neutrales, provocando los comentarios consiguientes. Hasta que un buen día se descubrió toda la verdad: no eran cruceros, ni llevaban artillería siquiera, ni el uno ni el otro... Se trataba de dos simples barcazas que, para amedrentar, adoptaron aquellos disfraces pavorosos; pero si se hubieran visto en el caso de acometerse, la batalla—la gran batalla naval—se hubiera efectuado a tiros de pistola, pues ninguna de las dos «unidades de combate» llevaba otras armas.

III

Durante muchos meses vivió confundido con los oficiales del zar, un conde alemán. Este aristócrata, que pertenecía al regimiento de Coraceros de la Guardia, cayó herido en un combate. No pudieron recogerlo, y se quedó en el campo de batalla hasta que llegó la noche. De repente, oyó hablar en ruso—idioma que él dominaba a la perfección, por haber vivido siete años en San Petersburgo—y se dió cuenta de que los camilleros de Nicolás II estaban muy cerca. ¿Qué hacer? Rápidamente tomó una decisión heroica: le quitó el uniforme a un teniente ruso que yacía muerto cerca de él, y esperó. Llegaron los moscovitas, lo examinaron y, al ver que vivía, lo condujeron con el mayor cuidado al más próximo hospital de sangre. Allí dijo su nombre—un nombre ruso y supuesto, naturalmente—y fué tratado con grandes consideraciones.

Un mes más tarde, se hallaba totalmente restablecido... ¡y condecorado! El zar, como premio a su heroísmo—era el único superviviente de una batalla terrible—le había concedido la cruz de San Andrés, que tuvo que recibir en ceremonia solemne, con dos regimientos de cosacos formados en su presencia.

Después, le concedieron «un mes de permiso para ir a San Petersburgo», y no le quedó más remedio que pasearse por la capital del imperio, recibiendo los homenajes populares porque sobre su pecho llevaba la cruz de los héroes...

Y así vivió entre los enemigos, hasta un buen día que, en un combate, se entregó a los suyos; pero trabajo le costó hacerse reconocer, porque, según el boletín diario del Estado Mayor, ¡él había perecido al servicio de Su Majestad Imperial Guillermo II de Hohenzollern!

José SANCHEZ ARCILLA.

UN PEZ QUE VIVIO HACE 50 MILLONES DE AÑOS

El doctor Gabriel Suárez Solar, Encargado de Negocios a.i. de Cuba en la Gran Bretaña, ha enviado a la Secretaría de Estado una nota, referente a la información publicada en el diario londinense «The Times», sobre la captura del ejemplar de un pez desconocido en esta época, pues se cree que dicha especie se extinguió hace cincuenta millones de años, según manifestó Mr. Norman, Conservador del Departamento de Zoología del Museo Británico, en una conferencia que pronunció en el local de la Sociedad Linneana, en Londres.

El mencionado pez, denominado Coelacanth, fué capturado en las costas de East London, Africa del Sur, por un pesquero que hacía sus operaciones de pesca en aguas de una profundidad de 40 brazas. El pez Coelacanth, que fué recogido en la red mezclado con peces alimenticios y tiburones, medía 5 pies de largo, pesaba 127 libras, y tenía unos grandes ojos de color azul oscuro, mientras el resto de su cuerpo presentaba un tinte de acero azulado. Dicho ejemplar vivió poco tiempo después de ser capturado.

EN EL BANQUETE DE AYER

Por Roseñada

—...y ya, queridos correligionarios, se acabaron las picadas de a cuarenta kilos, porque me consta que el doctor Remos es un hombre de peso...

LA DOCTRINA MONROE EN LA NUEVA POLITICA INTERNACIONAL DE LOS ESTADOS UNIDOS

Por Carlos Dávila ex Embajador de Chile en los Estados Unidos.

Después de proclamada la política del «buen vecino», de la Conferencia Panamericana de Montevideo de 1933 y de la Conferencia de Consolidación de la Paz de Buenos Aires de 1936, los comentaristas de los Estados Unidos se dieron a la tarea prematura de escribir epitafios para la doctrina Monroe. Pareció que la Doctrina Monroe, sujeta a la interpretación y aplicación unilaterales de Washington, había cedido su lugar a un régimen de libre e igualitaria consulta entre las naciones del Hemisferio Occidental cuando alguna de ellas estuviera amenazada.

En la América Latina tomó forma la idea de que el monroísmo había sido substituído por la fórmula más amplia del panamericanismo, mientras por los Estados Unidos se extendía la opinión, extrañamente estimulada por la prensa, de que algún cambio de alcances tan fundamentales se había operado si bien el sentimiento público seguía leal a la vieja doctrina.

Ahora resurge en todos los campos de la opinión americana una tendencia en favor de la resurrección, redefinición y confirmación del monroísmo. Esto, hay que reconocerlo, expresa el sentir genuino del pueblo americano y, en las actuales circunstancias, equivale casi a una aspiración unánime, avanzada que ven en la «nueva doctrina Monroe» la manera «de hacer algo contra Hitler».

Los que entienden bien la doctrina Monroe saben que el principio que ella encarna, tácito o expreso, aplicado o potencial, vivirá mientras los Estados Unidos existan como potencia mundial. Aun cuando nunca hubiera sido formulada como norma política sería una realidad viviente, porque expresa el sentimiento de propia conservación y existía como ideal nacional, desde mucho antes que Monroe lo formulara en 1823. Una resolución del congreso lo había anticipado en 1811, y la historia de los comienzos de la República ofrece repetida documentación sobre esta ansiedad americana por la suerte de los dominios españoles. Ese era el espíritu de Monroe ya encarnado mucho antes de Monroe. Washington había expresado su preocupación de que la paz y prosperidad de América fuera destruída «en los afanes de las rivalidades, ambiciones, intereses y caprichos de Europa» y Monroe sólo indicó la táctica mediante la cual esos «afanes» podrían ser mantenidos a la mayor distancia posible de los Estados Unidos.

Cuando se medita que los únicos denominadores comunes a los Estados Unidos y la América Latina fueron la vecindad territorial y una similitud más aparente que real en las instituciones políticas, no ha de sorprendernos que el avance hacia una solidaridad continental haya sido un proceso lento, turbio y que con frecuencia derrotaba sus propósitos mismos. Lo notable es que hayamos logrado trepar hasta uno plano de mutua inteligencia. Así ha sido de útil el fantasma, a veces exagerado, de los peligros comunes. La iniciativa de Monroe fué una de las lucidas en la historia de la diplomacia. Generalmente destacada como una demostración de fuerza, podría mejor definirsela como intento atrecido de una nación comparativamente débil para mantener a distancia a poderosos posibles agresores.

Sólo mediante la diplomacia o las armas pueden defenderse las naciones en un mundo privado de justicia internacional. Sin los medios para rivalizar en armas con las potencias europeas los Estados Unidos usaron al extremo las ventajas del instrumento diplomático de la doctrina Monroe para que su fuerza armada no llegara a someterse a prueba. En el hecho evitó conflictos armados con las potencias del Viejo Mundo y sirvió más a la seguridad de los Estados Unidos que los más poderosos ejércitos o flotas de guerra. Hemos visto el éxito de políticas semejantes en nuestros días. Para muchos Munich fué, el año pasado, un subtituto diplomático de la fuerza.

Tal como fué enunciada la doctrina Monroe fué popular en la América Latina en esa época. Si se las hubiera requerido, las repúblicas hispanoamericanas la habrían endosado con entusiasmo. Sólo elogios se oyeron en nuestros países y hubo algunos, como Colombia y el Brasil, que propusieron hacerla inmediatamente una alianza intercontinental. Habrían podido coincidir aún con la interpretación unilateral de Washington razonando así: nosotros no la formulamos, no la pedimos, no estamos llamados a interpretarla, no debemos aplicarla, pero pudiéramos necesitarla. Si bien durante 115 años esta doctrina fué un éxito en su objetivo primario de impedir intervenciones o apropiaciones europeas en el Nuevo Mundo, jamás pudo servir de vehículo de comprensión y buena amistad entre los Estados Unidos y la América Latina. Si el mérito del éxito ha de ir a Estados Unidos, a este país corresponden también las responsabilidades por su fracaso como instrumento de cordialidad continental y a él se deberá en buena parte esta nueva era en que parece que una especie de monrofilia reemplazará a la monrofobia que por años caracterizó el sentimiento latinoamericano respecto de Estados Unidos.

No es del caso recordar lo que la doctrina fué o no fué según la formuló el presidente Monroe; pero, para apreciar la atmósfera en que ha llegado a nuestros días, es necesario observar lo que hizo de ella el derecho exclusivo de interpretarla que el gobierno de Washington se reservó celosamente y usó con pasmosa generosidad. Estaba aún en sus quince la joven doctrina cuando el presidente Polk la usaba no para impedir intervenciones europeas en la América Latina sino para impedir la intervención europea en los planes de expansión de los Estados Unidos en el continente. Este mismo presidente la interpretó en forma de impedir que una nación hispanoamericana transfiriera por su propia voluntad territorios a una nación europea. El presidente Hayes la aplicó para asegurar a los Estados Unidos el derecho exclusivo sobre todo canal interoceánico. Grant indicó que el espíritu de Monroe cubría el deber de los Estados Unidos de ver que las instituciones políticas del continente se moldeaban a la manera norteamericana.

Hacia el ocaso del siglo XIX el espíritu marcial dominaba al mundo y las «zonas de influencia» eran la moda diplomática. La América Latina se ofrecía como territorio típico de los que invitaban al imperialismo, y el imperialismo era el adorno necesario para toda potencia que pudiera llamarse tal. Así pues, en 1895 Richard Olney, tratando de proteger a Venezuela, contra Gran Bretaña declaró que «los Estados Unidos eran prácticamente soberanos en todo este continente». No habían pasado 10 años cuando Teodoro Roosevelt, protegiendo otra vez a Venezuela, ahora contra Alemania, declaró que «de acuerdo con la doctrina Monroe», los Estados Unidos se verían en la obligación de intervenir en las naciones de la América Latina en casos de «crónico mal comportamiento» ejerciendo lo que llamó «un poder de policía internacional». Surgió el «gran garrote» y desapareció entonces hasta la última hebra de amistad para los Estados Unidos en las repúblicas del sur. El Presidente Taft sancionó la «diplomacia del dólar» de Philander Knox, y el senador Lodge indujo al congreso a equiparar ciertas concesiones a naciones no americanas en América Latina a la «colonización» proscrita por Monroe. Puesto que Teodoro Roosevelt había dicho que «el derecho de independencia no puede separarse de la responsabilidad de hacer buen uso de él» y Knox que, en razón de la doctrina Monroe, el mundo consideraba a los Estados Unidos «responsables del orden en la América Central», Woodrow Wilson creyó que no habría daño alguno en asumir el privilegio de calificar a los gobiernos de la América Latina. Llegó hasta decir que él iba a «enseñar a los sudamericanos a elegir buena gente».

Coolidge dió más tarde al principio de que «la persona y propiedad de un ciudadano no son parte del dominio general de una nación aún en el extranjero» un significado amenazante para la América Latina y prácticamente señaló como «zona de influencia» de los Estados Unidos todos los territorios cercanos al Canal de Panamá.

De esta manera la doctrina Monroe, que específicamente condenaba intervenciones en la América Latina, fué interpretada para justificarlas. Y en nombre de ella el gobierno de Washington se encontró haciendo de policía para proteger no sólo intereses americanos sino europeos en nuestros países, llevándose la simpatía que generalmente reciben los policías de los que han de vigilar.

Esta política fué tan popular en los Estados Unidos entonces como lo es hoy la del buen vecino. El pueblo americano la estimó una política fuerte, como correspondía a una naciente potencia mundial. Para la América Latina fué una política aborrecible y no se consideró allá que fuera en manera alguna una demostración de fuerza eso de volver contra las naciones débiles del continente el «gran garrote» que estaba destinado a usarse contra las potencias extranjeras. Fué esa la época negra de las relaciones entre este país y los nuestros; fué sin embargo, por extraña paradoja, el período en que las inversiones y el comercio entre los Estados Unidos y el resto del continente se desarrolló de una manera sorprendente hasta llegar a constituir el factor preponderante en la vida económica de la América Latina.

A pesar de todo, si se considera la suerte que tuvieron y tienen en nuestros días las naciones débiles de Europa y Asia, dominadas, conquistadas o destruídas por los Grandes Imperios, hay que convenir en que, disfrutando de un poder comparativamente mayor que el de esos imperios, los Estados Unidos mostraron siempre considerable justicia y respeto en sus relaciones con los demás países del Nuevo Mundo.

Hay mucho de verdad en el agudo comentario de Charles Evans Hughes de que lo extraordinario en las intervenciones de los Estados Unidos en los países latinoamericanos no fué que entraran a ellos sino que salieran. En el ambiente brevemente bosquejado no es raro que la cortesía diplomática llegara a establecer la norma de que la doctrina Monroe nunca fuera mencionada en reuniones oficiales interamericanas. Todos la sentían pero no hablaban de ella en las Conferencias Panamericanas. En la reciente de Lima sólo Mr. Landon mencionó en su discurso para decir que era una política inalienable sostenida por todos los partidos políticos en Estados Unidos. Pero como ni una sola vez se refirió a la política del buen vecino, hay quien cree que este recuerdo sirvió para vitalizar las resistencias en relación con los planes de defensa del hemisferio. Es evidente que la doctrina Monroe, con su dudoso pasado, no es enteramente del agrado de los paladares latinoamericanos si se la despoja de su cubierta de «buen vecino».

John Hay solía decir que «la doctrina Monroe y la «regla de oro» eran bases suficientes para una política internacional de los Estados Unidos» implicando, acaso inadvertidamente, que la segunda no está incluida en la primera. Durante seis años la administración Roosevelt se ocupó de la doctrina Monroe. En vez de tratar, como casi todas las administraciones anteriores, de interpretar la doctrina Monroe, interpretó la «regla de oro» que nos ordena comportarnos como buenos vecinos. Y eso significa un espíritu de equidad, mucha paciencia, generosidad y abnegación, que son las características del pueblo de los Estados Unidos. En suma, una política que bien puede no significar ventajas económicas inmediatas para el país, que es donde reside su mayor mérito.

Así como la doctrina Monroe original fué consecuencia de la Santa Alianza y sus ánimos de reconquista de las naciones americanas, así la nueva doctrina Monroe, que está tomando forma, es resultado de la naciones latinoamericanas; ahora esa cooperación se desea y se busca. Tanto entonces como ahora no hay duda acerca de cuáles son las potencias cuyos propósitos y sistemas se trata de excluir de este hemisferio. Los regímenes absolutos en un caso, los totalitarios en el otro. Pero había en la primera época de la doctrina Monroe gobiernos despóticos en la América Latina que no causaban ansiedad a los Estados Unidos; así como hay ahora regímenes totalitarios en diversos grados que no merecen objeción en Washington. Parece, pues como seguramente fué el pensamiento de Monroe también, que lo que determina la aplicabilidad de la doctrina Monroe no es tanto el sistema de gobierno que se da un país de la América Latina sino su actitud respecto de los Estados Unidos y de otras naciones extranjeras.

La estrategia diplomática es la misma que hace cien años. Notifica que toda violación significa la guerra. Y por mucho que sea el anhelo de paz del pueblo americano, no hay duda de que pelearía ahora, como lo habría hecho hace un siglo, por mantener la validez de la doctrina Monroe.

Algo se ofrece claro al observador: que se está forjando un «eje» continental americano. Mirada desde este punto de vista, la Conferencia de Lima, no puede ser juzgada por las declaraciones allí aprobadas o sancionadas. De la misma manera que habría sido absurdo apreciar el episodio de Munich de setiembre de 1938 por la simple transferencia de unas porciones de territorio de Checoeslovaquia a sus vecinos. Hay en estos procesos de «formación de ejes» en el viejo como en el nuevo mundo algo mucho más hondo. Es una fuerza en marcha que aniquila formas tradicionales y hasta corta a través de la estructura social de las naciones en ella envueltas.

DESDE PARI[S]

LA SUERTE DE LAS FRASES

Sierra Valle se me quejó, el otro día, porque en el título del artículo que le dediqué en estas mismas páginas, a propósito de su anunciado libro «Cendrier», en vez de salir «Sierra Valle», su nombre se enriqueció con una inesperada T., colocada al final y aquéllo olía un poco a «valleto» o «bayeta», destemplanza visual y destemplanza eufónica que tuvo la virtud singular de crisparle los nervios (y a mí también).

Tiene plena razón el Caballero de Orsay guatemalteco.

Sólo que uno se pone a pensar en los cientos de miles de erratas que han sufrido, no sólo los nombres propios de todos los personajes de la tierra, sino las frases mismas, las frases célebres, que poco a poco han ido cambiando de sentido, de interpretación y hasta de nacionalidad.

Remy de Gourmont «amaba las erratas». No por ellas mismas, que, como a mi querido amigo Sierra Valle, le crispabah los nervios, sino porque, según él, sirven noblemente a la belleza del original no respetado. De la errata se pasa al error. Y cuando el error choca, uno vuelve al original y degusta su noble belleza.

«Las Antologías—escribía antes de la guerra—se copian las unas a las otras sin consultar los originales, y se trasmiten las unas a las otras los errores, algunos enriqueciéndolas. A Virgilio lo hacen decir «nieve» en donde decía «mar». Chocado, uno vuelve al original, y así tiene el placer de releer a Virgilio». Y el gran escritor terminaba diciendo:

«Aunque la verdad, ese placer sólo está reservado a cierto maníacos de la pureza, entre los cuales tengo el gusto de contarme. Y llego a creer que una errata y un error son indispensables en toda bella obra, porque si no existieran, ¿cómo sentir el placer de encontrarlos, dando así prueba de perspicacia?»

Nuestro querido amigo Sierra Valle, pues, debe acordarse del postulado de Remy de Gourmont y sólo no enfadarse por esa irre[verente] T. que vino a agregarse al pa[troními]co, famoso ya en los fastos d[el] mundo y del demi-mundo de [...] sino rendirle las gracias al ti[po]fo que compuso su nombre [...] todo el mundo tendrá el pla[cer de] rectificar interiormente, pen[sando] en el hombre a propósito de la [...]ta, evocando su silueta y su [...] gracias a aquella T. inútil.

En vez de hacerle daño, esa [...] hace una propaganda loca. [...]ganda que no viene mal en la[s vís]peras de la salida de su libro.

La suerte de un nombre est[á liga]do a la suerte de una frase, [a pro]pósito sea dicho.

Hay frases que se transform[an] sobre todo, que cambian de na[ciona]lidad al cambiar de forma, o [vice]versa. ¡Qué digo frases! C[...] chascarrillos enteros he oído [en] el Midi francés, por ejemplo [...] los aprendí de niño como [...]ran andaluces. ¿Y qué de[cir de] aquella pieza teatral francesa [...] llama «Les Cloches de Cornev[ille»] que, adaptada al español, [...] echar raíces en la América [...] como puramente española, [...] nombre de «Las Campanas de [Ca]rrión»

Tocan, tocan, tocan
con alegre son
las campanas del
Castillo de Carrión, etc.

«Al feudal castillo torna e[l se]ñor», pero es un señor de la Nor[man]día que vuelve de su exilio [...] que no tiene nada que ver c[on el] apacible pueblo de Carrión. E[l des]tino de esta pieza de Robert P[lan]quette es mucho más grave que [la] irreverente T. de mi querido [amigo] Sierra Valle, a quien deben ser[vir] de consuelo Planquette y Re[my de] Gourmont...

Eduardo Avilés RAMIR[EZ]

EPISTOLARIO DE OTEYZA

Sr. Antonio Márquez.
La Habana.

Muy señor mío:

Los múltiples infeccionados por mi sistema epistolar, es decir, los que se dedican ustedes a escribirme cartas tan sin derecho como cartas escribo yo, propenden a la pregunta difícil. Tratan con esto, indudablemente, de que yo en la dificultad de contestarles no lo haga, y se queden así sus cartas incontestadas, ni más ni menos que se quedan las cartas mías.

Sin embargo, usted se ha excedido. Usted llega hoy a preguntarme cosa imposible de contestar. Y por ello a contestarle me pongo. Para decirle, claro está, que su pregunta no tiene contestación.

Conque si va a estallar la guerra europea ¿eh?... Eso, señor Márquez, no hay en el mundo quien lo sepa. Lo que se dice nadie. Ni Chamberlain, ni Hitler, ni Mussolini, ni Daladier. Cito a estos cuatro señores porque son los que más debieran saberlo ¡siendo los que menos lo saben! Como que si alguno de ellos lo supiera, si lo supiera uno tan sólo de ellos, la guerra no estallaría.

Le parecerá a usted mentira[, pero] es verdad. Ninguno de los cuat[ro se]ñores citados cree que puede e[stallar] la guerra en Europa. Y por eso [cada] uno de ellos hace lo que está [ha]ciendo. Esto es, dar motivo a q[ue la] guerra europea estalle.

No quieren ir a la guerra I[ngla]terra, Alemania, Italia y Franci[a. Y] sus respectivos dirigentes trat[an de] impedirlo, cumpliendo los dese[os de] sus pueblos respectivos. Pero, [...] por el peor medio que para [...] luchas, tanto colectivas como in[divi]duales, existe. El absurdo medi[o de] asustar al adversario.

Quien se asusta, sea un indi[viduo] o sea una nación, está a punt[o de] lanzarse contra aquello que el [miedo] le produce. Y cuanto más lo [...] ¡pues más! Es la desesperación [que] el temor produce, y a cuenta [de la] cual han de cargarse casi toda[s las] violencias ocurridas entre los [...]nos y hasta entre los restantes [seres] vivos. El tímido ciervo, acorr[alado] por la jauría, destripa perros [...]mente.

Perdóneseme la manera de [hab]lar. Pero es que no hay otra [más] apropiada. Cualquiera de las [gran]des naciones—por no hablar [de las] naciones pequeñas, que están [...] asustadas aún—se siente en [...] así. Teme que puedan destroza[rla, y] se dispone a destrozar antes. O [por] lo menos, con las armas en la [mano] tiembla. Y mala cosa es el te[mblor] cuando un arma se empuña.

Cinco millones de soldados [...] las fronteras europeas. Sin [...]batirse y hasta temiendo ba[tirse]. Pero por esto último, precisame[nte]. Como a uno solo de tantos se l[e es]cape la carga del fusil, ¡van a [dis]parar todos! Tal es la situació[n de] Europa, hoy por hoy.

¿Estallará la guerra mañana? [Yo] no lo afirmaría. Ni tampoco lo [ne]garía. Pero Europa tiene que sa[lir de] la situación en que está. Y es[...] esa situación que jurídicamen[te se] califica de «miedo insuperable». C[on]sulte con un jurisperito y él le d[irá] de cuanto el miedo insuperable [...] me. A cualquier cosa Europa p[uede] lanzarse.

¿Qué cosa será a la que se la[nce?] Lo ignoro. Pero sé un cuento b[...]rro. Vaya, por si le sirve de [res]puesta. Un labrador, mirando [las] nubes que al atardecer se prese[nta]ban en el cielo, dijo: «Mañana h[ará] un tiempo u otro». Y le contestó [su] mujer: «¡No lo quiera Dios!»

Sin más, aprovecho la ocasión [pa]ra ofrecerme de usted atento [...] q. e. s. m.

Luis DE OTEYZA

La Habana, 15 de abril de 193[9].

HAY TIEMPO

Un buen señor ya entrado en años, gran entusiasta del golf, encontró en el club otro socio, de muchos años menos que él pero igualmente interesado en el deporte. Pasaron un día entero en los links, jugando varios matches muy interesantes. Al cabo de largas horas, saboreando una copa de licor en el club, el mayor de los dos observó:

—¡Ha sido un día excelente para mí, maravilloso!

—Lo mismo digo yo—respondióle su joven compañero.

—¿Cree usted que podrá venir mañana otra vez?

—¡Hum!...—hizo el joven, reflexionando—. Mañana tengo que casarme, pero puedo dejarlo para pasado.

EMPLEADOS PURITANOS

Muchas grandes empresas norteamericanas tenían hasta la época de la guerra civil, disposiciones que prohibían a sus empleados, por ejemplo, asistir a funciones teatrales, a bailes y otras formas de diversión, beber, fumar cigarros y estar fuera de su casa después de las diez de la noche.

Otros dos vicios que desagradaban mucho entonces a los patronos eran tener amistad con gente de teatro y hacerse afeitar en una peluquería.—(De «Colliers», N. York).

BIBLIOGRAFIA

«El Espectador Habanero»

Hemos recibido el último número de esta revista correspondiente al presente mes de abril, que contiene interesante material literario: artículos, cuentos, pensamientos, poesías, etc.

«El Espectador Habanero» es una magnífica y bien editada revista que se publica en esta ciudad y propende al acercamiento de los países del continente americano mediante la publicación en sus páginas de la producción literaria de los escritores americanos que colaboran en ella. Al pasar sus páginas encontramos, en los trabajos en prosa, firmas conocidas e ilustres como las de Agustín Acosta, Ramón Vasconcelos, Ricardo Nieto, Cristián Rozales, Leonor Llach. J. E. Runken, Enriqueta de Par[...] José Martí, etc.

En cuanto a la producción p[oéti]ca está acertadamente represen[tada] por Arturo Doreste, nuestro [...] poeta; Rafael Enrique Marrero, L[...]ra Victoria, Elpidio Agramonte, [Ro]mualdo Crusco, Juan Lozano, y E[s]teban Foncueva.

Trae, además, «El Espectador Ha[...]banero», la lista completa del gr[an] número de sus asociados, lo que n[os] da una idea clara de su gran c[ir]culación en nuestro país y en la[s] repúblicas hermanas del continen[te] americano.

Nosotros felicitamos a sus dirig[en]tes y recomendamos la lectura [de] esta excelente revista por su ma[te]rial selecto y ameno.

Adela JAUME

M.E.C.D. 2016

IBOREÑAS

EN LA IGLESIA DE SAN FRANCISCO

QUEL GONZALEZ GUIRAL.— lugar esta tarde a las seis y en la iglesia de San Francis- Cuba y Amargura, el matri- de la bellísima señorita Ra- González Guiral, con cuyo retra- adorna nuestra crónica de hoy. señorita González, unirá sus al feliz elegido de su cora- simpático y correcto joven doctor Julián La Villa y Fer- prometiendo resultar muy y elegante tan interesante ce- ia.

En la tarde de ayer y ante el distinguido notario, doctor Felipe Rivero y Alonso, se verificó la boda civil, firmando como testigos de Raquel, las señoritas Irma Pereda y María Teresa Reyna; y los señores Javier Quintana y Raúl López Guiral.

Y por el doctor La Villa, los señores Alfredo Pereda, Carlos González del Valle, Jorge Durán y su tío Armenio La Villa.

Tema preferente para la crónica de mañana, será esta boda llamada a revestir gran lucimiento.

GRAN VERBENA DE HOY.— y extraordinario es el entu- que existe para la grandiosa «Una Noche con K-Listo», celebrará hoy el «Club Cubane- en sus vastos dominios de 17 y las diez de la noche. está dispuesto para esta fies- inicia una tradición en aquel y progresista «club», que se completamente invadido por una y selecta concurrencia. de múltiples atractivos la verbena del «Cubaneleco», instalado numerosos kios- la venta de bebidas y re- de todas clases, helados, bo- dulces, etc., un carrousel, un además habrán experimentos con alta frecuencia y una iluminación llamada: «Luz ... principal aliciente, estará por cinco de los mejores musicales de esta capital, orquesta «Havana Casino», la de González», «Antonio María septeto «Nacional de Piñeiro» «Quinteto Tomé». medio de la fiesta se procederá de muy valiosos premios, éstos, un refrigerador eléctrico 1939, una moderna lavadora eléctrica y un radio, tipo gabinete, toda onda.

Conforme se ha venido anunciando se llevará a cabo entre todos los asistentes el original concurso, con premios de veinte y diez pesos para las personas que presenten un verso de ocho líneas, describiendo la personalidad y funciones del popular «K-Listo Kilowat».

Será un acontecimiento la verbena del «Cubaneleco».

LA FIESTA DE MAÑANA.—Mucha animación existe para el té bailable que mañana domingo, tendrá lugar en los salones del «Club Náutico de Marianao», organizado por un grupo muy entusiasta de socios de aquella simpática sociedad de la playa.

Plena de alicientes y atractivos, resultará esta fiesta de lo más alegre y divertida, viéndose concurridísima.

El baile dará comienzo a las cinco de la tarde, prolongándose hasta las diez de la noche, a los acordes de la orquesta de los «Hermanos Le Batard», la orquesta típica de Belisario López y el septeto «Sonora Matancera».

Grande es el interés y entusiasmo para el sorteo que se llevará a cabo en uno de los intermedios, contándose entre los magníficos regalos, una nevera «Sterling», un radio «RCA Victor», una lámpara «Quesada», un vestido, una prenda de la joyería «Barquet», unos espejuelos especiales para playa de la renombrada óptica «Nacional», ofrecidos por el conocido joven Raúl Yanes, varios estuches de bombones, perfumes y otros muchos premios.

El ticket de entrada tanto para los socios como para sus invitados se puede adquirir en la secretaría del «Club Náutico», siendo su precio un peso.

EN LA IGLESIA DE JESUS MARIA.—Se celebrarán mañana domingo, en la iglesia de Jesús María, solemnes cultos en honor del Glorioso Nazareno, ofrecido por sus devotas esclavas, las que invitan para los distintos actos que se efectuarán durante la mañana y por la tarde.

A las nueve de la mañana habrá misa solemne cantada con acompañamiento de orquesta y sermón a cargo de un distinguido sacerdote.

Por la tarde a las cuatro y media, se llevará a cabo la procesión, recorriendo varias calles el Glorioso Nazareno, en hombros de los fieles.

Todos estos actos se realizarán bajo la dirección del venerable y R. P. Francisco Vega.

INTERESANTE RECITAL.—Señalado definitivamente para el domingo 30 por la mañana, se celebrará en el teatro «Auditorium», el anunciado recital de piano de la inteligente jovencita Georgina Losa Carrillo, que ofrecerá un magnífico programa a los socios de «Pro-Arte» y a un grupo de sus amistades, en una audición privada, que resultará brillante fiesta de arte.

Georgina que ha heredado las grandes cualidades de su madre, la notable pianista cubana Margarita Carrillo, interpretará de manera admirable el concierto italiano de Bach, Arabesque de Schumann, Troika y Humoresque de Tschaikoski, Movimiento perpetuo de Poulenc, Gradus ad Parnasum de Debussy, Elegie y Polichinela de Rachmaninoff, Alhambra Cassado, Danza española, Bajo las palmas, de Navarro; y Albéniz y Cubana y La vida breve de Falla, mereciendo los aplausos de la selecta y escogida concurrencia que asistirá a su recital.

Orestes DEL CASTILLO.

APROVECHE
LOS CORTES DE TELAS PARA
VESTIDOS
A PRECIOS POPULARES

GUARNICIONES SUIZAS, quedan pocos cortes de vestidos, a 0.88

SHANTUNG COLOR ENTERO, hay varios estilos, en todos colores, EL CORTE DE VESTIDO, a 0.88

SHANTUNG ESTAMPADO, preciosísimos, EL CORTE DE VESTIDO, a 0.88

PIQUE ESTAMPADO, muy fino, EL CORTE DE VESTIDO, a 0.88

Lindísimo SHANTUNG ESTAMPADO, EL CORTE DE VESTIDO, a 1.33

PRIMOROSAS SEDAS ESTAMPADAS, EL CORTE DE VESTIDO, a 1.33

CREPE DE SEDA, calidad superior, EL CORTE DE VESTIDO, a 1.57

TELAS SUIZAS ESTAMPADAS, muy vaporosas, EL CORTE DE VESTIDO, a 1.57

SPUN RAYON, nueva tela imitando el lino antiguo, con suave caída de seda, estampados de novedad, EL CORTE DE VESTIDO, a 1.68

TAFETAN GLACE, especial para vestidos de "sport" y blusas, estilos a listas y cuadros, EL CORTE DE VESTIDO, a 1.68

SHANTUNG DE SEDA ESTAMPADO, preciosos diseños acabados de recibir, EL CORTE DE VESTIDO, a 2.06

ORGANZA SUIZA IMPRESA, muy fina y vaporosa, colores pálidos, imitando encajes, EL CORTE DE VESTIDO, a 2.06

OTRAS MUCHAS SORPRESAS LA ESPERAN CON SU VISITA A

la elegante de neptuno

NEPTUNO Y AGUILA

AVISO: Solicitamos agentes en el interior. Si dispone de 50 a 100 pesos, escríbanos pidiendo detalles.

Muestras de modelos

Liquidamos una existencia de fajas que rematamos de una de las mejores casas de modas de la Habana.

Se liquida a mucho menos de la mitad de su precio.

Bazar Inglés

GALIANO Y SAN MIGUEL

EN COSTA RICA TAMBIEN ESTAN INVESTIGANDO LAS ACTIVIDADES NAZISTAS

SAN JOSE, Costa Rica, abril 14. (AP).—«La Hora» informa que los funcionarios del departamento de Estado realizan extraoficialmente investigaciones acerca de la penetración totalitaria en Costa Rica.

Aunque políticamente no existe, se advierte comercialmente, pues Alemania cuenta con una crecida colonia poseedora de propiedades, fincas y café que le permite incluso hacer importaciones que abarrotan los mercados en abierta competencia con los Estados Unidos e Inglaterra.

La colonia italiana, que es numerosa, se abstiene de toda actividad de penetración.

ROMPEN SUS RELACIONES LEON TROTZKY Y DIEGO RIVERA

CIUDAD DE MEXICO, abril 14. (AP.) — León Trotzky y el pintor mexicano Diego Rivera han roto sus relaciones hoy, buscando el ex-Comisario de la Guerra de Rusia una nueva casa adonde trasladarse, mientras Rivera anunció su separación de la Cuarta Internacional.

La ruptura de relaciones entre el líder comunista que vive en el destierro en Coyosa, suburbio de Ciudad México, y el pintor mexicano se derivó de una carta que Rivera escribió al poeta francés André Bretón, a París.

Explicando su separación del desterrado ruso, Rivera dijo en una declaración firmada que escribió una carta a su amigo Bretón exponiéndole «sus puntos de vista sobre la situación general del movimiento izquierdista del mundo, el papel social del arte y la posición de los artistas en el movimiento revolucionario» y casualmente hice algunas «alusiones personales» acerca de Trotzy de las cuales éste se ha resentido.

PIENSA EL PERIODISTA HEARST PASAR EL RESTO DE SUS DIAS EN MUNICH

MUNICH, abril 14. (Transocean). Según informaciones fidedignas de fuentes norteamericana y francesa, pretende pasar el resto de su vida en Munich el conocido dirigente del trust de periódicos norteamericanos, William Randolf Hearst, que cuenta 75 años de edad.

Aunque los círculos oficiales de Munich hasta ahora no recibieron confirmación, no parece improbable la noticia puesto que Hearst ha disuelto recientemente varios periódicos de su trusts, vendiendo, además, sus bienes inmuebles en los Estados Unidos.

A VIÑALES
DOMINGO, 30 DE ABRIL

GRAN EXCURSION

"KODAK"

PARA AFICIONADOS A LA FOTOGRAFIA

$2.00 adultos $1.20 niños

Ida y vuelta en primera clase, incluyendo ómnibus entre Pinar del Río y el Valle de Viñales.

El tren especial saldrá de Estación Central a las 6.00 A. M., y de Pinar del Río, al regreso, a las 4.00 P. M., llegando a Estación Central a las 7.30 P. M.

Los boletines para esta excursión podrán adquirirse en las Agencias "KODAK" siguientes: American Proto Co., Neptuno, 255; Casa Harris, Prado, 505; Casa Vasallo, Obispo y Bernaza; El Encanto, Galiano y San Rafael; El Arte, Galiano, 506, y Kodak Cubana Ltd., Neptuno, 1064.

Haga su reservación con tiempo. No se venderán más boletines que asientos disponibles en el tren y los ómnibus.

VIAJE DE VACACIONES

Nuestro plan de incluir en los boletines de ida y vuelta en primera clase los gastos de Hoteles, le facilitará sus vacaciones en Cuba en excepcionales condiciones de economía, comodidad y seguridad absoluta.

Santiago de Cuba, Camagüey, Trinidad, Isla de Pinos, Cienfuegos y Varadero se hallan comprendidas en este plan.

Solicite informes adicionales y folletos descriptivos por el teléfono M-9488

Ferrocarriles Unidos de la Habana

PROTEJASE CONTRA ACCIDENTES VIAJANDO EN TREN

CRONICA HABANERA

JUVENTUD DISTINGUIDA

Julie Abreu y Pla, una de las señoritas más bellas y distinguidas del gran mundo habanero, celebró el pasado miércoles su santo.

La señorita Abreu, que cursa con gran aprovechamiento la carrera de Derecho en nuestra Universidad, se vió en aquella fecha muy felicitada.

LA COMIDA DE ANOCHE.—En la residencia del general José Martí y de su distinguida esposa Teté Bances, se celebró anoche una fiesta.

Consistió en un buffet supper, seguido de bridge y dominó, que ofrecieron los señores de Martí en honor de un grupo de sus amistades.

Toda la casa aparecía engalanada bellamente.

La mesa del buffet—rico y espléndido buffet—fué decorada por los floristas del aristocrático jardín «Milagros», que en esta ocasión presentaron un adorno nuevo en su estilo, nuevo en su confección, nuevo en todos sus detalles.

Sobre lindísimo mantel de encaje beige veíase un gran espejo bordeado de finísima guirnalda en blanco, de gardenias en cuyo centro se alzaban majestuosos bellos y lozanos lirios de Holanda entrelazados con delfiniums de un azul claro.

Un adorno precioso que llamó la atención.

Daremos preferencia en la concurrencia al grupo de matrimonios formado por Juan A. Lliteras y Hemelina López Muñoz, Salomón Maduro y Bibi de Lima, Alvaro González Gordón y Nena Velasco, Rafael María Angulo y Nena Rivero, Luis Mendoza y Consuelo Lamar, Pedro Manuel Souza y Maritza Bruzón, Agustín Reyes y Mariíta Hernández Guzmán, Gonzalo Aróstegui y Maggie Orr, Ignacio del Valle y Rosa Perdomo, Eugenio Rayneri y Rosita Cadaval, Manolo Rodríguez y Aida López, Salvador Castañeda y Nena Pérez Piquero, Pancho Juarrero y Gloria Erdmann, Luis del Valle y Tetina Souza, y Guillermo Villalba y Cusa Portela.

Seguimos la relación con las señoras.

La Marquesa de Pinar del Río.

La Condesa de Revilla de Camargo.

Zaida Carrera de Fernández Rebuil, María Alzugaray de Fariñas, Gloria Ricart y Cuca Llanso de Carreño.

Las señoritas Lolita de Varona, Luisa Carlota Párraga y Rosa Morales.

Y los señores Miguel Espinós, representante del Gobierno Nacional de España; Ismael Marchena, Mario Mendoza, Gerardo Gutiérrez, Alfredo Zayas, Manolo Martínez Zaldo, Antonio Coroalles y el compañero tan estimado Pablo Alvarez de Cañas.

VIAJEROS DISTINGUIDOS.—En viaje de bodas han embarcado anteayer para Nueva York el joven Mateo Molanchy y su encantadora esposa Carmita García Montes, cuyos esponsales celebrados el miércoles revistieron lucimiento y esplendor.

Anoche de regreso a México donde reside, embarcó la gentil dama Rosita Rodríguez Feo de Gual, la que pasó una temporada entre nosotros.

El próximo día veintisiete embarcan para Nueva York la distinguida señora Chicha Sánchez viuda de Sánchez con su hija, la señorita Mimí Sánchez y con la señorita Margarita Pedroso.

La señora viuda de Sánchez va a esperar en aquella ciudad a sus hijos, los jóvenes recién casados Víctor Pedroso y Kika Sánchez, que regresan de Europa.

LA TOMBOLA DE BELEN.—Aumentan los preparativos para la gran tómbola que va a celebrarse en el Colegio de Belén el próximo día veintitrés en favor de los pobrecitos de sus Escuelas Dominicales.

Esta tómbola cuenta entre sus organizadores a un grupo muy distinguido de señoras y señoritas de nuestra sociedad.

En reciente junta celebrada en aquel plantel, quedaron designadas madrinas de la fiesta las siguientes damas:

Señoras Leonor Montes de Laredo, Elisa Godínez de Batista, Marquesa de Altagracia, Marquesa de Jústiz de Santa Ana, Marquesa de la Real Campiña, Marquesa de Tiedra, Marquesa de Valle Siciliana, Marquesa de Villalta, Condesa de Jaruco, Mariana Seva de Menocal, María Jaén viuda de Zayas, Carmela Ledón de Mendieta y Serafina Diago de Gómez.

También quedaron designadas las directoras de las lonjas y kioscos.

Directora de la Junta Directiva: Señora Rosita Perdomo de del Valle.

Directora del Bazar: Señora Paula Goicoechea de del Valle.

Directora del Bar: Señora Rita María Gómez Colón de Coli.

Directora del kiosco de los helados: Señora Marquesa de Tiedra.

Directora del kiosco de dulces: Señora Elena Azcárate de Sardiñas.

Directora del pozo misterioso de sorpresas: Señora Lola Sánchez de Busto.

Directora del kiosco de «Rifas al minuto»; señorita Chichí Chacón.

Directora de la lonja general de tiques: Señorita María Travieso.

Directora de la lonja del pozo y bazar: Señorita Conchita Soto.

Directora del kiosco del carrousel: Señorita Josefina Cuesta.

LA RIFA DE LAS DAMAS DE LA CARIDAD.—Por el último sorteo del mes de abril, señalado para el próximo día veintiséis, se celebrará la rifa de un lujoso automóvil marca «Flymouth» que organiza la Asociación de las Damas de la Caridad de San Vicente de Paúl.

La presidenta de dicha institución, la noble y bondadosa señora María Montalvo de Soto Navarro, cuya labor es admirable, suplica a todas las personas que tengan talonarios para la rifa, envíen el importe lo antes posible a las señoras Ernestina Ordóñez de Contreras, calle 15 entre 2 y 4 Vedado, y María Teresa Escarra de Casares, Prado 112, Habana o bien a su residencia de Navarrete No. 5., entre Luisa Quijano y General Capote en Marianao.

La rifa de las Damas de la Caridad ha sido un éxito completo, pues ha sido completa la demanda de papeletas al extremo de agotarse.

(Continúa en la página SIETE)

Casa INEZ
(PELUQUERIA)

Obtenga un sello de distinción con nuestros nuevos estilos de peinados para el verano. Rebajas de precios en nuestras **permanentes, desde $4.00.** Shampoos con agua suavizada.

PRADO 114.—TEL. M-1141

Lo más nuevo en Corbatas

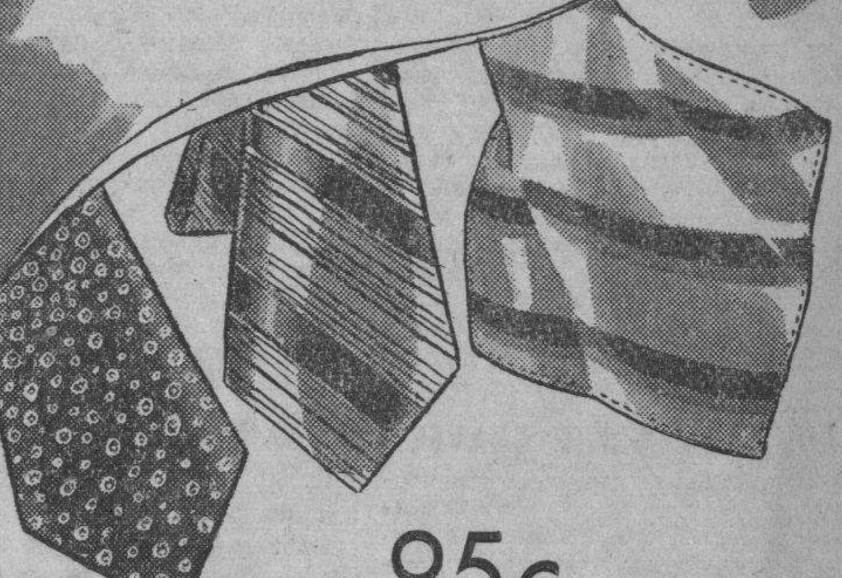

95c

Crepé... Faya... Seda... materiales de buena calidad y de elegante apariencia. Fondos claros y tonos medios en aquellos tejidos veraniegos más nuevos. Listas, franjas, obra menuda. Contrastes del más refinado buen gusto, en una colección extensísima.

1.20

Foulard... Crepé... Seda... tejidos inarrugables en los que usted puede admirar docenas y docenas de "pintados" novísimos, capaces de satisfacer el gusto más exigente. Fondos claros, medios y oscuros. Obras diversas. Algo muy "chic" y distinguido.

1.85

Faya... Crash de Seda... telas importadas expresamente de Europa para nuestra colección. Corbatas exclusivas que nadie más distribuye en la Habana. Elegantísimos fondos y motivos variados de una sobria distinción. Una colección selecta, digna del más conspicuo "gentleman".

Vea, asimismo...

todas las Novedades que hemos recibido últimamente en Camisas, Trajes, Pantalones de Baño, Camisas y Camisetas de Sport y de Playa, Shorts y Pantalones de gabardina, etc. Planta baja, esquina de san rafael.

fin de Siglo

san rafael y águila, tlfnos: m-5991-92-93

VARIOS CHILENOS PRESOS POR PEDIR EL CIERRE DE LAS ESCUELAS ALEMANAS

SANTIAGO DE CHILE, abril 14. Varios jóvenes pertenecientes a la «Alianza de Intelectuales» han sido detenidos por la policía de Valdivia, sur de Chile, después que pegaron unos pasquines en las calles pidiendo el cierre de las escuelas nazi.

Las informaciones que se han recibido aquí dicen que los jóvenes han sido detenidos como resultado de las quejas «de los elementos alemanes» del distrito.

La cuarta de PECUSA: "Estampas Habaneras" - RADIO CINE - Hoy

M.E.C.D. 2016

ESCENARIO y PANTALLA

N O T A S

GRAN TRIUNFO DE «LOS NOVIOS» EN EL ENCANTO

Con éxito extraordinario, clamoroso, continúa presentando como preestreno la empresa de este aristocrático teatro la maravillosa super-joya musical en tecnicolor «Los novios» admirablemente protagonizada por la incomparable pareja, ídolo del mundo, Jeannete MacDonald y Nelson Eddy. Un derroche de melodías en un arco iris de mágicos colores... Una producción realizada por el productor Hunt Stromberg y el director W. S. Van Dyke II, inspirada en la famosa opereta de Víctor Herbert «Sweetheart». Completa el programa el Noticiario. Los precios: 50 centavos de 3.30 a 4, 60 de 4 a 8 y 80 centavos después. Niños, 30 centavos. La función es continua desde las 3.30. «Los novios» se exhibe exactamente a las 3.40, 5.50, 7.40 y 9.58.

Mañana, desde la una, en función continua, «Los novios»» y además la lindísima super-joya de la Metro «Despierta, Cenicienta», genialmente protagonizada por el sensacional hallazgo de Cecil B. de Mille: Francisca Gaal, Franchot Tone y Walter Connolly. Una comedia romántica, sugestiva, repleta de ángulos de mo-vida atracción. Dirigida por Norman Taurog, el realizador de «Con los brazos abiertos», «Las aventuras de Tom Sawyer» y «Loca por la música».

El lunes comenzará una semana de gran gala. Internacional Film presenta con orgullo al máximo astro de la cinematografía francesa, Harry Baur, con la distinguida colaboración de Pierre Renoir, Suzzy Prim, Josette Day y el nuevo galán Herard Landry en la gigantesca y espectacular super-producción «El zar loco». Producida y dirigida por los realizadores de «Katia» y «La Ciudadela del Silencio»: Nikolas Farkas y Maurice Tourneur. «El zar loco» es un drama fuerte, enérgico, intensamente humano. Su trama se desarrolla en un ambiente del más refinado lujo. ¡Loco y dueño absoluto de vidas y haciendas de todos los rusos... Loco y con la obsesión de que todos atentan contra su vida, su locura... su miedo a que lo asesinen, le hacen abusar más aún de su poder... ¡Las pasiones humanas tienen cabida en todas las latitudes y en todos los ambientes.

LOUISE RAINER, F. GRAVET y MILIZA KORJUS en el RIVIERA

Hoy, en día de gran gala y esplendor, Metro y la empresa de este teatro presentan orgullosamente a Luise Rainer, Fernand Gravet y la mejor soprano del mundo, Miliza Korjus, en el más glorioso triunfo musical de la historia del cine: «El gran vals». La vida y los amores de Johann Strauss, el genio que embriagó al mundo con sus valses... Completa el programa el emocionantísimo drama de la Columbia titulado «Espías», con Ralph Bellamy y Kay Wray. Además el Noticiario. Los precios: 30 centavos por la tarde y 40 por la noche. Niños, tarde y noche, 20 centavos, y tertulia 15 centavos.

Mañana, desde la una, colosal matinée con «El gran vals», «Espías» y el episodio No. 9 de la super-serie «La araña negra».

El lunes, otra gigantesca realización de la cinematografía francesa: «El zar loco», genialmente interpretada por el máximo astro del cine francés Harry Baur, mundialmente conocido como el «príncipe de los trágicos». Colaboran al éxito de este film de excepcional belleza e inusitado esplendor: Pierre Renoir, Josette Day, Suzy Prim y el nuevo galán Gerald Landry. Un drama fuerte, enérgico, vigoroso, intensamente humano. Desarrollado todo en palacios imperiales en un ambiente del más refinado lujo. Dirigido por los realizadores de «Katia», «La Ciudadela del Silencio» y «Puerto Arthur»: Nikolas Parkas y Maurice Tourneur. Conjuntamente se estrenará el excitante drama policíaco «Date preso, Bulldog Drumond», con John Howard y Heather Angel.

Cartel del d

POR LOS TEATROS

LA COMEDIA: A-6737. A la «Mariquilla terremoto». P noche: «Los intereses creados MARTI: M-2724. Por la noche Cía. de Revistas de Velasco.

POR LOS CINES

ENCANTO: M-6055. A todas «Los novios» y revista.
NACIONAL: A-6700. A todas «Tamara», «Al servicio de y presentación de Pedro V
ALKAZAR: A-6869. A todas «Vive como quieras» y «La ma carrera».
FAUSTO: M-7800. A todas «Rencores disipados» y car
CAMPOAMOR: A-7054. A todas: «El hijo de Frankenstein «En brazos de una mujer».
AUDITORIUM: F-4455. «Re disipados» y «Chicos del b
TRIANON: F-2403. «Pájaros «El joven Dr. Kildare».
PAYRET: A-7157. «Puerta c y «Madreselva».
RIVIERA: F-2040. «El gran «Espías».
RADIO-CINE: M-1407. «E habaneras» y cartón.
NEPTUNO: M-1515. «Uña y «Don Amor y Don Dinero sodio.
FLORENCIA: U-3533. «Vive quieras». «La diosa del p y episodio.
OLIMPIC: F-3711. «Puerta c y «Ladrones de levita».
INFANTA: U-3700. «Las her y «La llave del misterio».
MANZANARES: U-3354. «La drilla de la aurora» y «E a pares».
ROXY: FO-3255. «Gunga «Sangre de juventud» y dio.
RIVOLI: FO-2682. «Vendi porvenir», «Noche de sor y episodio.
REINA: M-2272. «Suez» y «D greso a la vida».
RIALTO: M-1831. «Las herm «La llave del misterio».
LARA: M-2421. «El irresis «Mujer al fin».
PRADO: M-2822. «Mi tía de rica» y «La senda heroica».
VERDUN: A-9206. «La esc de la aurora» y «Enredos res».
COLONIAL: A-7879. «Suez» a uno solo».
ACTUALIDADES: M-5575. «M que trabajan» y «Las inso bles».
CERVANTES: M-6494. «Verbena gica» y «La sirena del pue
MAJESTIC: M-4477. «Suez» de destrucción».
LIRA: M-4474. «Andy Hardy m mora» y «Dímelo en fran
BELASCOAIN: U-5200. «Suez» curas de un joven».
CUATRO CAMINOS: M-3678. garita, Armando y su pa «Alas de destrucción». A l «Prisión sin rejas».
INGLATERRA: M-5527. — «M canta» y «Marianela».
GRIS: F-4292. «El hijo de kenstein» y «Amor en pri ra».
VIVES: F-3128. «Suez» e «Id cógnito».
MODERNO: X-1305. «Gunga «El hermano del diablo».
SANTOS SUAREZ: I-4600. «L cuadrilla de la aurora» rod y su pandilla».
CUBA: M-9796. «Vencido amor» y «El jorobado» o que de Lagardere».
SALON ROJO: M-4794. «Mujer trabajan» y «Prisioneros tico».
WILSON: U-5863. «La escuad la aurora» y «Horizontes ria».
TOSCA: I-3099. «Perjura» y tras México duerme».
BELGICA: A-9128. «Verbena ca» y «Hombres ocultos».
VIOLETA: M-3238. «Nobleza chera» y «El indio».
MENDOZA: I-7285. «Marinero tierra» y «Angeles con cara cia».

REX CINEMA M-2214

La Función Empieza a las Once de la Mañana

HOY

EL TESORO DEL CAPITAN KID
Un misterio histórico de valor documental; como todos, muy intrigante. Metro.

Además: NOTICIARIOS PATHE, R. K. O. y METRO. TANGUEANDO (musical de la Universal). DONDE BRILLA EL SOL DE MEDIA NOCHE (un interesante viaje a Noruega, Technicolor Warner). EL VILLANO LA PERSIGUE (cartón de la Fox). PERROS Y ZORROS (cartón en colores Columbia).

HORAS Y PRECIOS DE COSTUMBRE

REX Cinema M 2214

PROGRAMA CONCIERTO EXTRAORDINARIO
MAÑANA, DOMINGO

PIANO — OPERA — BALLET

IGNACIO PADEREWSKI interpretando al piano cuatro grandes obras de concierto.
GRACE MOORE y coros del Metropolitan Opera House, de New York, en nueve selecciones de ópera.
VERA ZORINA y el cuerpo de bailes del Metropolitan, en el Ballet de la Ninfa de las Aguas.
HELLEN JEPSON y coros del Metropolitan, en dos selecciones operáticas.

16 NUMEROS (los mejores) DE 5 GRANDES PELICULAS contratadas para esta fiesta de arte.

10.15 MAÑANA, 3.15 TARDE Y 10 NOCHE.

NACIONAL: DEBUT DE LYDIA DE RIVERA

El próximo viernes 21 de los corrientes, y con el entusiasmo que recibe el público las apariciones de Lydia de Rivera por el cuidado que esta notable artista pone en todas las obras, tanto en la presentación escénica como en el trabajo personal, debutará en nuestro primer coliseo al frente de una gran compañía de operetas, para ofrecernos siete noches consecutivas de gran gala; el género vienés tendrá adecuado marco en ese artístico conjunto que dirige como nadie Lydia de Rivera.

«La Princesa del Dollar», la bellísima opereta del maestro Leo Fall, es la obra elegida por Lydia de Rivera para su debut, y será como todas las obras que hasta el presente esta genial artista nos ha presentado, montada con el lujo, el esmero y la propiedad que requiere.

Con Lydia de Rivera compartirá la labor escénica el joven y popular actor Fernando Cortés, que tantas simpatías despertó en el público al lado de tan excepcional artista en pasadas actuaciones.

Lydia lucirá regias toilettes de Bernabeu, modelos de las grandes casas de París, y elegantes adornos de cabeza avalorados con la firma de Eva y valiosas pieles de Mme. Rosell.

Un buen coordinado conjunto de artistas secundarán a Lydia de Rivera en esta temporada, tales como Angelita Méndez, la celebrada tiple. Arturo Vila, el valioso tenor, Zoraida Beato, soprano de linda voz; Alvaro Suárez, Fernando Rodríguez y Carmen Garrido y otros más. Además un buen conjunto de bellas vicetiples y boys dansants.

La parte musical será dirigida por el reputado maestro Peyro que ha combinado una orquesta compuesta por nuestros más notables profesores. El maestro de bailes Jorge Harrison, cuida de montar bellísimas evoluciones. Las localidades están a la venta en la Contaduría del Nacional, al precio de un peso la luneta y 50 cts. delantero de tertulia y se pueden reservar por el teléfono A-6700.

El domingo en matinée a las 2.30: «La viuda alegre», a petición de innumerables familias.

El jueves: Melvyn Douglas y Virginia Bruce en la archi-alocada super-comedia de la Columbia «Ha vuelto aquella mujer» y a petición Katharine Hepburn y Gary Grant en «Vivir para gozar».

LA COMEDIA: «Mariquilla Terremoto» y «Los Intereses Creados»

Hoy a las 5:15 de la tarde subirá al palco escénico del teatro La Comedia, interpretada por la Gran Compañía de Dramas y Comedias de Pepita Díaz y Manolo Collado; la deliciosa obra de los hermanos Joaquín y Serafín Alvarez Quintero, titulada «Mariquilla Terremoto». Precios: 80 cts. lunetas numeradas y 60 y 40 cts. las butacas.

Por la noche, a las 9:15, estreno de la mejor creación de Don Jacinto Benavente «Los intereses creados» considerada por su interés, belleza y perenne actualidad, como una obra clásica del teatro español. Precios: $1.00 luneta numerada y 80 y 60 cts. la butaca. Corresponde al abono par.

Es un espectáculo de la empresa teatral CMCF y COCH.

Mañana domingo, ¡¡¡Extra!!! a las 3 de la tarde y a las 9 de la noche el conmovedor melodrama, que llega al corazón de las multitudes «Siete mujeres». Las damas serán obsequiadas con flores. A las 5: «Los intereses creados».

Para la semana entrante, el martes «El monje blanco» y «Vidas cruzadas».

(Véase más ESCENARIO Y PANTALLA y las GACETILLAS en la página OCHO)

POR FIN! LUNES 17 PAYRET
MAGNO ESTRENO en CUBA!

MEXICO LINDO con Ramon PEREDA y Adriana LAMAR

MARAVILLOSA REVISTA MUSICAL FOLKLORICA DE GRAN ESPECTACULO QUE POR MUCHOS AÑOS SERA LA PRIMERA — SIEMPRE La MEJOR

Distribuida por EXCLUSIVAS BERNDES

NACIONAL: «TAMARA» Y PEDRO VARGAS

Un éxito cinematográfico de escasos antecedentes es el que se está registrando en el «Nacional» con «Tamara», una obra fuerte como pocas y nada menos que original, con nuevas emociones y una técnica distinta; con valores psicológicos muy altos y con una acción movida y amena. Una película que interpretan magistralmente Vera Korène y Víctor Francen.

Y un triunfo parejo es el de Pedro Vargas, cancionero de categoría el más estimado entre todos aquí, en la Habana, y cada uno de cuyos números termina entre ovaciones. Vargas está ofreciendo las novedades que trae incorporadas a su repertorio y, luego, lo que pide la concurrencia.

Vargas actuarán hoy a las 5.30 y 9.45, con el pianista Agüero y el animador Gómez Kemp. Y «Tamara» se exhibe a las 3, 6.30 y 10.15, alternando con la producción inglesa, fina y sutil, de aventura y de intriga, titulada «Al servicio de S. M.» y que interpretan Wallace Ford y Anna Lee.

La entrada cuesta 30 centavos por la tarde y 40 por la noche, tertulia 15 centavos.

El lunes, a petión, «La casa del maltés», film de gran aliento poético, realizada, sin embargo, en un ambiente de impresionante realismo y hondo conflicto, con Vivianne Romance como gran revelación, Pierre Renoir, Louis Jouvet, Dalio y Jany Holt. También, «La ruta sin fin», por Víctor Francen.

El día 21 y durante seis más, Lydia de Rivera brindará «sus operetas». Y lo decimos así porque las presentaciones de Lydia de Rivera y su esmero en la preparación de los artistas son únicos. El debut, con «La princesa del dollar», a la que seguirán «El Conde de Luxemburgo» y «La viuda alegre».

HOY EL ALMUERZO DE LA UNION DE EMPRESARIOS

A la una de la tarde de hoy, en los Jardines de la cervecería «La Tropical», tendrá efecto el almuerzo-homenaje de confraternidad y adhesión a los señores Néstor Lao, Herminio Alvarez y José Grandal, Presidente, Tesorero y Vicetesorero de la «Unión Nacional de Empresarios», respectivamente.

Para este acto, que se celebrará en el salón «Tropical», recibimos atenta invitación de nuestro querido compañero A. Ferrer de Couto, miembro de la comisión organizadora.

RADIO CINE: ULTIMOS DIAS DE «ESTAMPAS HABANERAS»

Hoy y mañana son los últimos días de la producción cubana «Estampas habaneras», la cuarta y mejor producción de Películas Cubanas S. A. que dirigió el conocido director Jaime Salvador e interpretada por un elenco de actores del patio, integrado por la primera estrella del cine cubano Blanquita Amaro, la genial actriz que es secundada por Chaflán, el famoso actor mexicano, los muy populares cómicos Garrido-Piñero, Alicia Rico, Julito Díaz y otros muchos.

Véala en nuestra pantalla, la más grande y colosal de todos los cines. Para completar el programa de hoy se exhibe también una lindísima variedad musical, un cartón en colores y Noticiero sonoro.

Los precios: luneta y primer piso, 50 centavos a todas horas los mayores; los niños, 20 centavos, y la tertulia familiar, entrada por Neptuno, 20 centavos.

Desde el lunes, solamente tres días de pre-estreno de la formidable producción de la Warner titulada «Me hicieron criminal», en la que actúa el dramático actor, nuevo hallazgo de la Warner, John Garfield, que debutó en la película titulada «Cuatro hijas». Lo secundan notablemente Ann Sheridan, Gloria Dickson y los seis pilletes de «La Escuela del Crimen».

«Me hicieron criminal» es una producción de acción intensa, emoción y drama de profundos sentimientos. Para completar el programa del lunes también se estrena la simpática comedia titulada «Satanás sobre ruedas», de Beverly Roberts y Dick Purcell.

GRAN EXITO DE «VIVE COMO QUIERAS» EN EL ALKAZAR

Con el más ruidoso de los éxitos continúa presentando la empresa de este popular coliseo la obra cumbre del genial director Frank Capra: «Vive como quieras». Lo más delicioso que usted pueda imaginarse... en comedias para reir... ¡Lo más tierno que usted haya visto... en romances puros sin egoismo...! La más estrafalaria familia... y así y todo la más humana...! «Vive como quieras» es una comedia de incontenible risa... donde todo, desde la trama... hasta la actuación de los diversos caracteres, provocarán espontáneamente el más tumultuoso escándalo de risas y carcajadas...! Son sus intérpretes: Jean Arthur, Lional Barrymore James Stewart, Edward Arnold, Mischa Auer y Ann Miller. Completa el programa el emocionantísimo drama «La última carrera», con la malcriada de la pantalla, Edith Fellows, Richard Fiske y Jacqueline Wells. Además el Noticiario. Los precios: 20 centavos de 1.30 a 6.30 y 30 centavos después. Niños, a todas horas, 15 centavos y tertulia familiar 10 centavos.

Mañana, desde la 1, la mejor matinée de la Habana con este mismo super-extraordinario programa.

El lunes: dos monumentales «hits» de la Metro: Joan Grawford, Margaret Sullivan, Melvyn Douglas y Robert Young en la gloriosa super-producción «La hora radiante». La historia conmovedora de una mariposa de Broadway que al casarse tiene que soportar la tragedia de vivir con la familia del hombre a quien ama locamente y cuya familia la desprecia. Un drama exuberante de belleza y de un interés fascinador... Una hermosísima joya de la pantalla de insospechados valores artísticos. Conjuntamente y como gran atracción se estrenará en Cuba la divertidísima super-comedia también de la Metro, titulada «Confesiones de amor» con Dennis O'Keefe, Florence Rice, June Knight y Reginald Owen. Un film que irá por igual a todos los espectadores una carcajada de noventa minutos que es la duración de su trama.

UN GRAN RECITAL DE CARMINA BENGURIA

Los amantes de la poesía toda pureza y selección; los apasionados por la interpretación de los poemas en su más alto rango y genialidad, se dan de plácemes: Carmina Benguría, notabilísima animadora del verso, ven y linda como mujer, extraordinaria como artista, ofrecerá un nuevo recital poético que, como los anteriores celebrados en el Teatro Nacional, se traducirá en un suceso artístico y social. Esta vez será en el teatro Encanto, a las 10 de la mañana del domingo 7 de mayo.

Las localidades al precio de un peso la luneta numerada; 80 cts. sin numerar y 60 cts. las butacas, pueden ser desde ahora pedidas en taquilla del Encanto o en Manzanares 2, primer piso.

El programa que ofrecerá Carmina Benguría en su próximo recital, a la altura de los más grandes artistas de la recitación del momento en América.

AUTOMOVILES CIRCULADOS

Por transitar con exceso de velocidad, ayer fueron circulados por la policía, los vehículos siguientes:

Segunda Estación: 19,774.
Séptima Estación: ómnibus 443, 121 y auto 9,953.
Octava Estación: 18,772.
Oncena Estación: 11,405.
Décimatercera Estación: ómnibus 219 y 228.

TAMARA Como MUJER, FASCINA!
TAMARA Como HEMBRA, ENLOQUECE!
TAMARA Como MADRE ENTERNECE!
GRAN EXITO
5.30 y 9.45 EXITO!! PEDRO VARGAS y su PIANISTA y ACOMPAÑANTE M. AGUERO 30 TARDE 40 NOCHE
Es la SENSACIONAL película que interpretan VERA KORENE Victor FRANCEN y Claudette DARFLEUR
NACIONAL HOY
Distribuida por TOMAS PORTOLES

Teatro MARTI HOY

COMPAÑIA "VELASCO" A LAS 9 Y 15, TANDA DOBLE
Las LEANDRAS —Y— Las SIRENAS del AMOR

A LAS 12 TANDA ESPECIAL
Las Corsarias —Y— MOSAICOS

HOY PAYRET Homenaje a Libertad TAMARGO
CON SUS GRANDIOSOS EXITOS
"PUERTA CERRADA"
con AGUSTIN IRUSTA

"MADRE SELVA"
con HUGO del CARRIL
PROGRAMA DOBLE de TROPICAL FILMS

GRAN COMPAÑIA DE PEPITA DIAZ Y MANOLO COLLADO
HOY, A LAS 5.30: FUNCION DE MODA
"MARIQUILLA TERREMOTO"
DE LOS HERMANOS ALVAREZ QUINTERO
LUNETA, 80 CENTAVOS. BUTACA, 60 Y 40 CENTAVOS.
A LAS 9 DE LA NOCHE: CUARTA FUNCION, ABONO PAR

"Los INTERESES CREADOS"
LUNETA, $1.00. BUTACA, 80 Y 60 CTS. PROGRAMA RADIADO «CMCF» Y «COCH»

GRAN OPERA EN REX CINEMA

Mañana domingo oiremos en el «Rex-Cinema» unas bellas selecciones de «La Boheme», «Madame Butterfly», «La Traviata», «Carmen»... «Visi D-Arte» y «Chiribiribí», por la excelsa diva Grace Moore y coros del Metropolitan Opera House» de New York.

Son nueve números de verdadero valor artístico, insuperablemente logrados, de las famosas películas «Una noche de amor», «Quiéreme siempre» y «La vuelta del ruiseñor», joyas de la Columbia.

El brindis de «La Traviata» y la Serenata de Toselli, por Hellen Jepson y coros del «Metropolitan», han sido seleccionados entre lo mejor de la gran película «Goldwyn Follies», de Artistas Unidos.

En este programa especial integrado solamente por grandes valores artísticos, figuran también cuatro piezas de concierto de la película «Sonata de medianoche», interpretadas por Ignacio Paderewski.

De cinco grandes películas contratadas para este programa se han extraído 16 números seleccionados de piano, ópera y ballet para ofrecer al culto público nabanero un concierto que, oído en el «Rex-Cinema» dejará un recuerdo único por muchos años.

SIETE MUJERES
LA COMEDIA
MAÑANA A LAS 3:00 Y 9¼ P. M.

La cuarta de PECUSA: "Estampas Habaneras" - RADIO CINE - Hoy

M.E.C.D. 2016

Qué le parece?:

EUCALIPTO (antiséptico PULMONAR,) QUININA (antifebril y Tónico en la GRIPE), BENZOATO DE SODIO y BÁLSAMO DE TOLÚ (opuestos a las afecciones catarrales de la TRÁQUEA, de la LARINGE y de los BRONQUIOS) son los Activos y Saludables componentes de las

tabletas

Súlky.

"SÚLKY": ¡LO MEJOR DEL MUNDO CONTRA AQUELLAS AFECCIONES DE LOS CONDUCTOS RESPIRATORIOS!. "Súlky" no irrita. Puede tomarse en verano y en invierno. No afecta al estómago ni a los riñones; antes bien, los favorece.

Gripe CATARRO Tos BRONQUITIS ?

La palabra de órden es:

"No lo recoja.

¡¡ cúrelo !!;

tome Súlky.

Los periodistas no pueden concurrir al Congreso Postal

Sólo podrán asistir a la sesión de clausura. Fueron rechazadas varias mociones

BUENOS AIRES, abril 14. (AP).—La primera comisión del Congreso Postal Universal cerró hoy las puertas a los periodistas, quienes no podrán asistir a ninguna de las sesiones del mismo salvo la plenaria de clausura.

El delegado británico Lidbury, presidente de la Comisión, explicó que en los anteriores congresos solamente los auxiliares de los delegados habían podido asistir a las sesiones.

La Comisión rechazó una proposición de los delegados rusos y egipcios a fin de que se estableciera con carácter obligatorio la rebaja del franqueo para los periódicos, libros y demás impresos que no contengan propaganda.

En vez de eso se aprobó una proposición alemana permitiendo a las oficinas postales que mutuamente convengan en establecer la mitad del franqueo para los paquetes postales.

La Comisión también rechazó proposiciones brasileñas, egipcias y balcánicas para que se permitiera la remisión de valores además de dinero, en sobre certificado.

APROBADAS LAS MEDIDAS DE DEFENSA DEL TERRITORIO BELGA

BRUSELAS, abril 14. (Havas).—El Consejo de Ministros aprobó hoy las medidas militares acordadas por el Estado Mayor del Ejército belga, y cuya aplicación será secreta.

¡YA ESCAMPO!

...que ha sido transferida para

HOY

EN EL CLUB "CUBANELECO"

17 y M. - A las 10 P. M.

"NO HAY MAL QUE POR BIEN NO VENGA..."

dice K-LISTO KILOWATT. "El copioso aguacero del pasado Sábado que, aunque no afectó en lo más mínimo mi disposición para prestar servicio, aconsejó la suspensión de la fiesta, me permitirá adicionar nuevos e interesantes atractivos, entre otros, un original concurso entre los asistentes, con premios de $20 00 y $10.00 a quienes presenten un verso de ocho líneas describiendo mi personalidad y funciones como "Su Sirviente Eléctrico".

"Entregue su trabajo en la propia verbena. Allí mismo premiaré a los triunfadores".

A D E M A S ...

CINCO ORQUESTAS:- Havana Casino, Neno González, Antonio Ma. Cruz, Sep. Nacional Piñeiro y Quinteto Tomé.

Kioscos — Carrousel — Cine — Experimentos Eléctricos con alta frecuencia — Iluminación "Luz de Luna".

"Y como corolario de tan sensacional programa... ¡He aquí los valiosos regalos que haré a los concurrentes!

Un refrigerador eléctrico - Mod. 1939
Una moderna lavadora eléctrica -
Un radio, tipo gabinete - (toda onda)"

Y TODA ESTA GANGA, AMIGOS,

por sólo $1.00 - caballeros -

(damas por invitación)

SE LES ESPERA ESTA NOCHE

"Su Sirviente Eléctrico"

K-LISTO KILOWATT

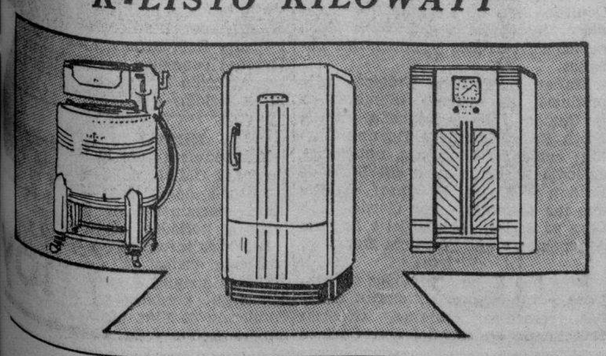

CRONICA HABANERA

DE DIAS

Hoy está de días la lindísima señorita Ada del Pozo y Jiménez, una verdadera flor de gracia y simpatía.

La señorita del Pozo, a quien saludamos con tal motivo, es la hija adorada del senador Justo Luis del Pozo y su distinguida esposa, la señora Emelina Jiménez.

Se verá colmada de halagos.

Felicidades!

DEL FRENCH CASINO.—Muy animado y muy favorecido se vió en su noche de moda del pasado jueves el simpático French Casino Club situado en los bajos del teatro Nacional.

Aquel sitio de diversión, situado en el corazón de la Habana, fué el rendez vous de un grupo muy selecto de nuestra sociedad que disfrutó de una fiesta encantadora plena de alicientes.

El show, con las hermanas Loy y la pareja de rumba Pablito y Lilón fué aplaudidísimo por la concurrencia.

También fué muy celebrado el programa bailable a cargo de la orquesta French Casino y del Trío Antillano.

Hoy sábado volverá a estar muy concurrido el French Casino.

FIESTA DE NIÑOS.—En honor de sus graciosos niños Carlos, María Luisa y Jorge y con motivo de cumplir María Luisa cinco años de edad, tendrán una fiesta en su residencia del Vedado los distinguidos esposos Carlos Theye y Nena Romero.

Fiesta que dará comienzo a las cuatro y se prolongará hasta las siete entre poderosos alicientes.

La reseñaremos.

EL ALMUERZO DE HOY.—En los jardines de «La Polar», la famosa cervecería, se celebrará hoy a la una del día el almuerzo dispuesto por la Directiva de la Asociación de Católicas Cubanas «Sanatorio La Milagrosa».

Antes del almuerzo, como se ha anunciado, tendrá efecto en el Bosque de la Habana la siembra de varios árboles a nombre de dicha Asociación.

INTERESANTE ACTO DEPORTIVO.—En el bello Stadium de la Universidad se celebrará hoy, a las tres de la tarde, un dual-meet entre las universidades de Tampa y de la Habana.

Las competencias consistirán en quince eventos de campo y pista que se ajustarán a un programa interesantísimo.

Entre la juventud habanera y principalmente entre los amantes de dicho sport, reina gran entusiasmo para la fiesta de hoy, cuya entrada ha sido fijada en cuarenta centavos.

LA EXPOSICION DE FLORICULTURA.—Se acerca la fecha de la inauguración de la Primera Exposición Nacional de Floricultura.

Como sabemos, tendrá efecto el día 28 de abril a las cuatro de la tarde en el Parque de Exposiciones de Rancho Boyeros.

Para difundir la idea de esta interesante exposición que será un éxito completo, hablará esta noche, a las ocho y media, por la Voz del Aire, el conocido doctor Luis Machado, presidente de la Corporación del Turismo, estando la parte musical a cargo de la señorita Rosario Dueñas y del señor José A. Giberga.

INAUGURACION.—Hoy, a las tres de la tarde, se llevará a cabo la inauguración del nuevo Studio de Lotte Grahn, la notable artista del lente.

Lotte Grahn, cuyos éxitos en la fotografía son bien conocidos de la sociedad habanera, ha instalado su moderno salón en Prado 166, esquina a Colón, con todos los adelantos del momento.

Al acto de la apertura han sido invitadas distinguidas personalidades.

LA BODA DE ESTA NOCHE.—San Juan de Letrán, la bella iglesia del Vedado, será en la noche de hoy dorado marco de una suntuosa ceremonia nupcial.

El hermoso templo de los RR. PP. Domínicos vestirá sus mejores galas para que ante su altar mayor quede solemnemente consagrada la unión matrimonial de la bellísima señorita Delia García Pedroso y el caballeroso primer teniente del Ejército Constitucional Humberto Rivero Espinosa.

La encantadora desposada es hija de un distinguido militar, el bien querido teniente coronel Gonzalo García Pedroso y su estimada esposa, señora Caridad González.

Hemos publicado ya la relación de padrinos y testigos de esta gran boda.

Del adorno floral podemos decir que será algo regio, suntuosísimo.

Un bello trabajo de arte floral que ha sido confiado a los floristas maestros del gran jardín «El Fénix», del Paseo de Carlos III y que ejecutarán bajo la dirección personal de Antonio Martín, el mago Martín, en las creaciones maravillosas.

El ramo de mano, todo de lirios del valle, será también una incomparable «Creación Martín».

Ismael Bernabeu, el exquisito artífice de elegancias, firma el traje de la novia, que es un modelo precioso seleccionado por el Maestro.

Reseñaremos esta gran boda.

LA FUNCION DE LOS COLONY PLAYERS.—El próximo viernes día 28 del mes en curso, la sociedad The Colony Players, que tan dignamente preside Lorenzo Daniel, presentará en el Auditorio de Pro-Arte una chispeante comedia moderna del teatro Americano, titulada: «Take it from Grandpa.

Esta comedia, basada en una de las más conocidas obras modernas, será presentada con todo lujo de detalles, y en ella tomarán parte los elementos artísticos más valiosos de habla inglesa en la Habana.

Es una de las presentaciones más difíciles que los Colony Players hayan intentado, y en el elenco de personajes figuran nombres tan conocidos como Andy Carrillo, Lorenzo Daniel, Tommy Houghton, Katherine Stickney, Walter Graff, Gavin Whitesett, y Go Smith.

Se puede asegurar el éxito más brillante para esta obra, pues los Colony Players, en sus catorce años de vida, han dado al público de la Habana, muchísimos éxitos teatrales.

Las localidades están a la venta, pudiendo adquirirse llamando a la señora Carmen Rosa Larcada de Daniel, teléfono F-7075.

ROBERTO DIAZ DE VILLEGAS.—Un saludo especial enviamos con estas líneas en la fecha de hoy al Joven Roberto Díaz de Villegas, inspirado poeta y periodista, pasará su día rodeado de halagos y congratulaciones.

LA SRA. DEL MINISTRO ALEMAN.—El pasado jueves embarcó para su país la distinguida dama Johanna Voelckers, gentil esposa del Excmo. Sr. Hans Hermann Voelckers, Ministro de Alemania en la Habana.

Mrs. Voelckers, que disfruta de gran estimación en el seno de la sociedad habanera, fué objeto de una cordial despedida.

Muchas y muy bellas flores le fueron enviadas.

De «El Fénix», el conocido jardín de Antonio Martín en el paseo de Carlos III, eran las siguientes, muy bellas todas

Un cesto de tulipanes del Secretario de Estado, doctor Juan J. Remos.

Un cesto de claveles blancos del Secretario de Educación, doctor Aurelio F. Concheso y señora.

Un «corsage» de orquídeas y «swetheart roses» en estuche de «cellophane», del Ministro del Ecuador, Excmo Sr. Víctor Zevallos y señora.

Y un cesto de crisantemos de Clemens Landmann.

Del gran jardín «El Clavel», de los hermanos Armand, era un cesto de lirios y gladiolos, muy bello, con tarjeta de Frau Hermann Diehl.

Tenga un viaje muy feliz.

EL RECITAL DE MARGOT DE BLANCK.—Sólo días faltan para el gran recital de piano que ofrecerá nuestra máxima pianista Margot de Blanck, a beneficio de la Liga contra el Cáncer la benemérita institución que tanto bien realiza entre nosotros, y que con tanto entusiasmo preside la señora Ofelia Cabrera de Repilado.

Nuestra sociedad se apresta a concurrir a esta justa de arte pianístico, doblemente significativa por su aporte caritativo y artístico.

Margot de Blanck interpretará a los grandes maestros clásicos y también a los modernos.

Bach, Chopin, Listz, Scriabine, Chasins, Debussy y Hubert de Blanck forman la constelación de compositores de cuyas fuentes purísimas gustarán los que asistan al recital del miércoles 19 en el «Auditorium» a las 5:30 de la tarde.

El Bureau Musical de la Habana a cargo de su dirección, tiene localidades a la venta que pueden solicitarse por el F-3547 y F-7926. Son muchísimas las que están ya en manos de nuestras más distinguidas familias.

ROSITA SEGOVIA.—En nota anterior anunciamos al recital de Rosita Segovia en el «Auditorium», que se celebrará el 7 de mayo próximo, a las 10 y 30 p.m.

Ahora podemos adelantar que en el programa de esta fiesta de Arte selecto, figurarán obras que conocerá por primera vez el público habanero. Danzas en las que Rosita Segovia materializa, puede así decirse, con su interpretación justa y única, la inspiración de los grandes músicos españoles, Granados, Albéniz, Turina, Falla, etc., cuyas obras inspiradísimas traduce la eximia bailarina con todo el colorido, vigor y, al propio tiempo, con la manera depurada y exquisita de que sólo han podido hacer gala las figuras verdaderamente excepcionales de ese arte de selección.

LA TEMPORADA DIAZ-COLLADO.—Con gran éxito actúa desde el palco escénico del teatro La Comedia la gran compañía de Pepita Díaz y Manolo Collado.

Hoy interpretarán por la tarde «Mariquilla Terremoto», de los Quintero y por la noche «Las Intereses Creados», de Benavente.

Para mañana domingo nos anuncian «Siete Mujeres» y la semana entrante «El Monje Blanco», «Vidas Cruzadas», «Malvaloca» y «Mancha que Limpia» y «Usted tiene ojos de mujer fatal».

EN LA IGLESIA DEL WAJAY.—Recibimos atenta invitación para la Solemne Bendición de la Iglesia Parroquial de Nuestra Señora de la Condelaria en el Wajay, que tendrá efecto mañana domingo 16 a las diez de la mañana, siguiéndole una misa solemne con sermón por el Reverendo Padre doctor Alfredo Llaguno.

Dicha Iglesia ha sido reformada recientemente por iniciativa de la distinguida señora Mercedes Cruselles de Santeiro con la cooperación de un grupo de piadosas damas.

EL GRAN RECITAL DE MAÑANA.—Todo está dispuesto para el gran recital de piano que ofrecerá mañana desde la escena del Gran Teatro Nacional el joven y notable pianista cubano Pepito Guiu Llerena.

Este recital, con el que el joven artista se despide de nuestro público por embarcar hacia el extranjero en viaje de estudios, dará comienzo a las diez de la mañana.

Grande, muy grande, es el interés que este recital ha despertado entre los amantes de la buena música.

Casi todas las localidades están agotadas y no queda ni un palco disponible.

Será un acontecimiento artístico y social.

UNA BODA.—El pasado miércoles ante el doctor Luis Grau unieron para siempre sus destinos la gentil señorita María Luisa Quierdo Quintana y el señor Guillermo Fernández Torres.

Testigos en dicho acto fueron los señores Miguel Menéndez y Augusto Simeón.

(Continúa en la página NUEVE)

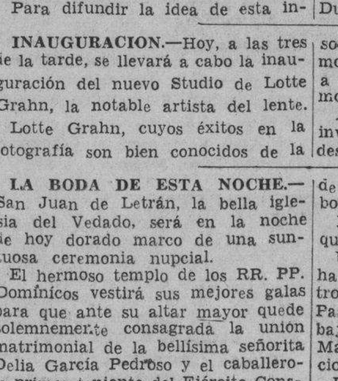

REFRIGERACION ELECTRICA MODERNA. TODO A LA VISTA DEL CLIENTE.

BAR Y RESTAURANT

"EL JARDIN"

LINEA Y C, VEDADO. TELEFONO F-6070.

Presenta la más moderna FUENTE DE SODA. Exquisitos helados elaborados en la casa.

Comidas a la Carta y Table d'Hote especiales de $0.75 y $1.00.

Pastelería y dulces finos hechos por el mejor repostero de la Habana.

Frutas extranjeras y del país, siempre frescas y heladas.

Al pasar por la Esquina del Fresco, LINEA y C, detenga su máquina y quítese el calor refrescando con nuestros sabrosos refrescos y helados.

SERVICIO RAPIDO A DOMICILIO

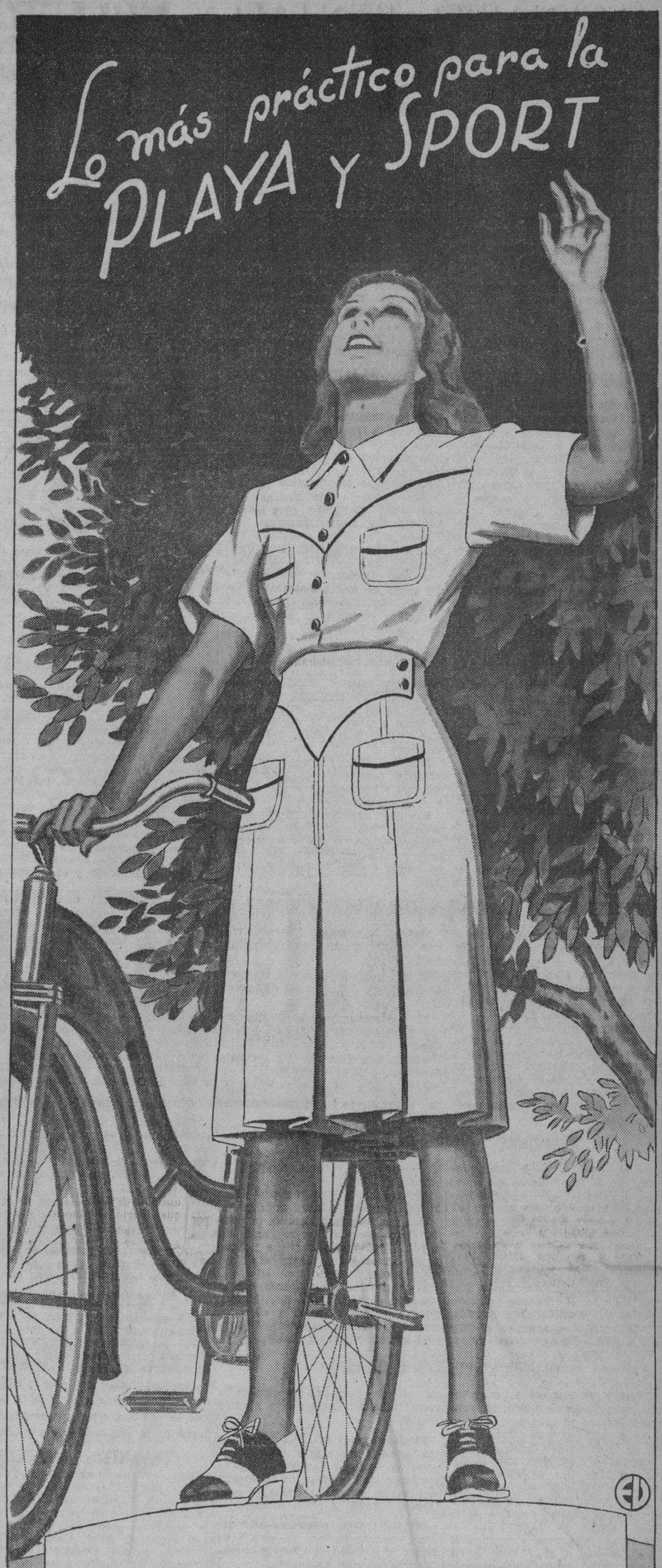

JUEGO DE BLUSA Y SAYA - PANTALÓN 1.95

Este juego de blusa y saya-pantalón lo recomendamos como lo más práctico para montar bicicleta y otros deportes. Su confección y calidad son inmejorables. Tenemos dos modelos diferentes y están confeccionados en un crash blanco con vivos y botones en rojo y azul. Tallas del 32 al 42.

"LA EPOCA" se siente orgullosa al brindar este traje tan formidable por el precio de $1.95 y estamos seguros de que constituye la oferta más sensacional del momento.

"la época"

Neptuno y San Nicolás

Servimos pedidos al interior acompañando al giro el importe del franqueo.

Alonso García y Cía.

HOSPITAL CALIXTO GARCIA

Director: Dr. Antonio Pulido Humaran, Cirujano de Guardia; Dr. José Lastra Camps, Médicos de Guardia: Dres. Huergo Pino y Loza Díaz.

INGRESOS: Manuela Paz, Antonio González, Felipa Varona, Pedro Noa, Paulina Toca, Felipa Campos, Julio Palma, Francisco Rodríguez, Esperanza Alvarez, Silvia González, Mario López, Rubén Santana, Alberto Doll, Carmen López, Bertha María Bernal, Inés Andrés, Ramón Borrego, Inés Caula, Arturo López, Erinida Hernández, Jorge Rodríguez, Ramón Cubas, José A. Rodríguez, Lena Balthus, Mercedes Penelle, José Fortega, Aurelio Alfonso, Julio León, Kay Rodríguez, Fidel Menéndez.

Total: 30 ingresos.

ALTAS: Inés Quintana, Pedro Pérez, Julio Cinta, Ricardo Boulanger, José I. Balats, Domingo Pérez, Francisco Chalin, Juan García, Justo Zayas, Tomás González, Justa Rosabal, Nicolás Milán, Alfonso Pujol, Agustín Montes de Oca, Serafina Borges, Francisca Baeza, José Martínez, Edelmira Molinero, Mercedes de la Vega, Jerónimo Pérez, Balbino Castrezan, Mauricio Ramírez, Baltasar Freyry, Rosa M. de la Cruz, Heriberto Cobo, Agueda Concepción, Eduardo Lavín, Victoria Serna, Alfrida Guzmán.

Total: 29 altas.

OPERACIONES: Antonio Romero, Nefrectomía, doctor J. Lastra. Caridad Humero, Laparatomía ginecológica, doctor Sanguily. Cándido Oviedo, Anexectomía, doctor Sanguily. José León, Sección del nervio obturador, doctor Tarafa. Marina Beltrán, Plastia del labio, doctor Menocal. Math Marshall, Herniorrafia, Dr. Solís Suárez. Celia Alvarez, Trasplante de cornea, doctor Alamilla. Jorge Rodríguez, Enucleación, doctor Horstmann. Antonio Martínez, Extracción catarata, doctor Horstmann. Juan Echenique, Extracción cuerpo extraño, doctor Ramírez. Concepción Tajada, Curetaje, doctor Ramírez. Daniel Vaquero, Enucleación, doctor Branly. Féliz Domínguez, Extracción catarata, doctor Finlay. Eleuterio Alamos, Capsulotomía, doctor Finlay. Mercedes González, Incisión y curetaje, doctor Yanes. María L. Alfonso, Trepanación de Elliot, doctor Yanes. Domingo Rivera, Trepanación, doctor Yanes. Manuel Carbonell, Op. de Muller, doctor Yanes. Luis Balthus, Laparatomía, doctor Huergo Pino (urgencia). Julio León, Quelofomía, doctor Huergo Pino (urgencia).

Total: 20 operaciones.

Anestesistas: Dres. Rodríguez Gómez y Urrutia.

Radiografías, 34; fluoroscopías, 19.

SUSCRIBASE Y ANUNCIESE EN EL «DIARIO DE LA MARINA»

M.E.C.D. 2016

G A C E T I L L A S

AUDITORIUM: «RENCORES DISIPADOS» (KENTUCKY)

Hoy en su sábado elegante, este favorito teatro presenta las nuevas triunfales exhibiciones del extraordinario super-espectáculo de la 20th Century Fox, titulado: «Rencores disipados» (Kentucky) maravilloso film cuya belleza inigualable alcanza elevado matiz, gracias al precioso color en que han sido tomadas sus colosales escenas y cuya interesante y emocionante trama se desarrolla romántica y exquisitamente alrededor de uno de los más famosos y tradicionales eventos norteamericanos, el Derby de Kentucky. Loretta Young y Richard Greene con Walter Breman y otras estrellas, forman el reparto primoroso de Rencores Disipados», la que pasa por la pantalla en los turnos de 5:15 y 9:45.

Para las tandas de 4 y 8:30: «Chicos del Barrio» super-joya Columbia con Paul Kelly, Rita Hayworth y Frankie Darro.

Mañana: Una grandiosa matinée a la 1:30 con: «Rencores Disipados», «Chicos del Barrio», el fenomenal cartón por Popeye el Marino, titulado: Cuanto más alto Mejor», comedia y revista.

A las 5:15 y 9:45: «Rencores disipados». A las 8:30: «Chicos del Barrio».

El lunes: Paramount presenta el estreno de Tom Swayer Detective, basado fielmente en el famoso libro de Marx Twain y que es una admirable y triunfal continuación de Las Aventuras de Tom Sawyer.

TRIANON: LAUREL Y HARDY EN «PAJAROS BOBOS»

En su día favorito, esta empresa vez. se complace en presentar un excelente programa a base de dos amenas producciones de la Metro, exhibiendo en sus turnos de 5:15 y 9:45 la super-comedia de esa formidable pareja de cómicos Stan Laurel y Oliver Hardy, los reyes de la risa en una trama bastante diferente a las muchas en que ya hemos visto a estos dos ídolos. Stan Laurel regresa de la guerra, 20 años después de terminada para formar el rollo con su inseparable camarada, Oliver Hardy el cual se encuentra casado con una mujercita que se las trae... metiendo en un puño al amigote de su marido, y al incorregible esposo a la

Conjuntamente a las 4 y 8:30 la interesante joya «El Joven doctor Kildare», con el gran actor Lionel Barrymore en una de sus magistrales actuaciones.

Se completa el programa con Noticiero, cartón y comedia.

Mañana: Monumental matinée a la 1:30 con este mismo programa.

El lunes: La super-producción más bella del año actual, «El Gran Vals», el mayor triunfo musical en la historia del cinema, bajo la dirección del genio de Julien Duvivier, con Louise Rainer, Fernand Gravet, y la prodigiosa cantante de singular belleza, Miliza Korjus.

PAYRET: «MADRESELVA» Y «PUERTA CERRADA»

Hoy, homenaje a la estrella máxima del cinema Hispano-Americano Libertad Lamarque, con sus dos grandiosas película: «Madreselva» con Hugo del Carrill y «Puerta Cerrada» con Agustín Irusta.

Hoy, desde las dos de la tarde, puede ver en «Payret», las dos más bellas películas con los actores de mayor renombre cinematográfico Libertad Lamarque, a quien se le dedica este homenaje con Hugo del Carrill y Agustín Irusta.

No pierda este gran programa en la gran pantalla de «Payret». Una

NEPTUNO: «UNA Y CARNE» CON MICKEY ROODNEY

Un programa estupendo se presenta hoy con el campeón de taquilla Miskey Rooney y el gran actor Wallace Beery en el drama profundo «Uña y carne» y el interesante film «Don Amor y Don Dinero» con Lew Ayres y Robert Young.

Completa el programa la variedad «Los campeones del Ski», el episodio número 10 de la super-serie: «La Araña Negra», titulado: «El Gran Peligro» y el Noticiario. Los precios: 20 centavos de 2:30 a 6:30 y 30 centavos después. Niños a todas horas 15 centavos.

Mañana, grandiosa Matinée con este mismo monumental programa, desde la una.

El lunes: «El Jorobado» o «Enrique de Lagardere» y La Sonata de Kreutzer».

El martes: «Suspiros de España» con Estrellita Castro, Miguel Ligero, Concha Catalá y Roberto Rey, y «La Hermana San Sulpicio» con Imperio Argentina y Miguel Ligero.

El miércoles: «Suspiros de España» y «El Novio de Mamá» con Imperio Argentina.

FLORENCIA: «VIVE COMO QUIERAS»

Hoy se ofrece un sensacional programa con la obra cumbre del mago Frank Capra: «Vive como quieras» con Jean Arthur, Lionel Barrymore James Stewart Arnold, Mischa Auer y Ann Miller.

Este glorioso «hit» de la Columbia, se exhibe acompañado de «La Diosa del Pecado» y el episodio 9 de la ultra-dinámica serie: «La Araña Negra», titulado: «La Suerte Cambia». Además el Noticiero. Los precios: 20 centavos de 2:30 a 6:30 y 30 centavos después. Niños a todas horas: 15 centavos y Tertulia familiar 10 centavos.

Mañana, grandiosa matinée desde la una, con este mismo programa.

El lunes popular: «Abuso de confianza» con la estrella más linda de la pantalla, Danielle Darrieux y «Siete Pecadores» de interesante trama.

El martes: «Uña y Carne» con el campeón de taquilla de 1939, Mickey Rooney y Wallace Beery y «Con los Brazos Abiertos» con Mickey Rooney y el laureado Spencer Tracy.

OLIMPIC: «PUERTA CERRADA»

«Olimpic», en Línea y B, en el Vedado, con el teléfono F-3711, ha combinado hoy un programa monumental, en el que figura la última creación de la reina del tango Libertad Lamarque, joya que ayer llenó la elegante sala de este favorito cine.

Hoy en turnos de 4 y 15 y 8:30 se exhibirá la soberbia producción: «Ladrones de Levita» con Lew Ayres y Helen Marck.

En turnos elegantes, a las 5 y 30 y 9:45, revista y gran éxito de la preciosa, regia joya musical argentina: «Puerta Cerrada» creación de la genial Libertad Lamarque y Agustín Irusta.

Precios: luneta mayores 20 centavos, niños 15 centavos y tertulia mayores 15 centavos y niños 10 centavos hasta las 6 y media de la tarde y mayores 30 centavos. Niños 15 centavos y tertulia 15 centavos después.

Mañana: gran programa con revista, comedia, cartón, episodio, Vendiendo el porvenir» y «Puerta Cerrada» con Libertad Lamarque.

INFANTA: «LAS HERMANAS»

«Las Hermanas», es el titulo de la película en que Bette Davis, Anita Louise y Jane Bryan son las muchachas más populares del pueblo, hasta que llega el amor y cada cual encuentra su compañero.

Errol Flynn es el hombre que Bette Davis jamás olvida, y Dick Foran e Ian Hunter son los otros enamorados de las muchachas... La empresa del moderno y cómodo teatro Infanta, que tiene el orgullo de ofrecer a sus numerosos y asiduos concurrentes esta formidable producción hoy en su pantalla, asegura que todo el mundo saldrá del teatro muy complacido de haber visto juntos a Bette Davis y Errol Flynn.

A continuación se exhibe la cinta: «La llave del misterio», con Ann Sheridan y Dick Purcell.

Completa el programa, una revista y el episodio número 9 «El llanero solitario».

El lunes. Gran estreno de la estupenda cinta, titulada: «Los Camaradas del Mar» con Bobby Breen y Henry Armetta.

MANZANARES: «LA ESCUADRILLA DE LA AURORA»

Dos grandes producciones para hoy sábado en este cine de familias. Sitanda en Carlos III e Infanta. En tanda y noche. Estrenádose en primer lugar comedias, cartones, noticiarios. «La Escuadrilla de la Aurora» por Errol Flynn y en segundo lugar la simpática producción Enredos a Pares, por el gran actor Dick Purcell.

Mañana, domingo; a la 1 y 10, grandiosa matinée, tanda a las cinco y funciones por la noche, con el mismo programa de hoy, más el estreno del episodio 3 de la gran serie, titulada: «La Araña Negra» y otros cartones para la gran matinée.

El lunes 17, sensacional estreno: «El desertor» por Jaen Gabin y «Alas de Destrucción».

ROXY: «GUNGA DIN»

Atestada de público ha de verse hoy la amplia sala del moderno «Cine Roxy» de 14 y Primera en el Reparto Almendares, que presenta el estreno de la formidable super-producción: «Gunga Din»; un soberbio y espectacular drama épico que ha tomado un año en filmarse y cuyo costo asciende a dos millones de pesos. Gary Grant, Víctor McLaglen y Douglas Fairbanks Jr., son los tres sargentos del cuerpo de zapadores del ejército inglés, amigos y compañeros inseparables de aventuras que de guarnición en la India son protagonistas de una dramática y sangrienta refriega.

Un gigantesco espectáculo. Completa el programa un Noticiero, el episodio 12, (último) de «La Sombra del Aguila», el chistoso cartón: «Las Preocupaciones de Pluto» y el magnífico film: «Sangre de Juventud» por Lucille Ball.

La función comenzará a las tres, rigiendo los siguientes precios:

Luneta hasta las 6:30 15 centavos, después 20 centavos. Tertulia por la tarde 10 y noche 15 centavos. Niños a todas horas 10 centavos.

Mañana, gran matinée desde la 1:15 con el mismo programa.

RIALTO: «LAS HERMANAS»

Nuevamente se exhibe hoy en el simpático teatro Rialto la super extraordinaria producción «Las Hermanas», que interpretan admirablemente dos astros de la cinematografía moderna: Errol Flyn y la encantadora Bette Davis.

Se completa el reparto con Anita Louise, Ian Hunter, Donald Crisp, June Bryan, Alan Hale y Fick Foran.

Se completa el programa con el sensacional drama «La Llave del Misterio», presentándole al público una emoción en cada escena. Interpretado por Ann Sheridan y Dick Purcell.

Los precios para la función de hoy que comienza desde las 2:30 son: mayores veinte centavos hasta las 6:30, después treinta centavos, niños quince centavos.

Mañana último día de este maravilloso programa.

RIVOLI: «VENDIENDO EL PORVENIR»

Un gran estreno de la 20th Century Fox, presenta hoy el «Cine Rívoli» del Reparto La Sierra: «Vendiendo el Porvenir», una magnífica comedia que ha resultado el film más original de la temporada.

Un conjunto estelar inigualable como pocas veces se reúnen en un film, en el que figuran principalmente Adolphe Menjou, actor de fama mundial, un verdadero aristócrata del cinema, Jack Oakie, cómico por excelencia, Jack Haley, uno de nuestros más celebrados actores cómicos, y dos estrellas refulgentes de la pantalla, Arleen Whelan, la bellísima pelirroja y Binnie Barnes, que está colosal en su role cómico.

Conjuntamente la chispeante comedia, «Quién es quien», el episodio 12 (último) de «La Sombra del Aguila» y Noche de Sorpresa» por Dick Baldwin.

Precios: 15 centavos luneta por la tarde y 20 centavos por la noche. Niños 10 centavos.

Mañana estreno del emocionante film, «El drama de Shanghai» y «Viaje sin Regreso» por Jack Holt.

REINA: «SUEZ» Y «DE REGRESO A LA VIDA»

Un estupendo programa desde las dos de la tarde hasta las once de la noche en función continua ha confeccionado la empresa de López y Rouco en su popular super cine Reina sito en Rayo y Reina, con el teléfono M-2272. Se continuará exhibiendo con los precios de costumbre, o sea de quince centavos la luneta hasta las seis y media y veinte después, la cómoda tertulia familiar diez centavos, la maravillosa cinta «Suez», que tiene como protagonistas a Tyrone Power, Annabella y L. Young; «Suez» es la historia romántica de un luchador, fundada en un hecho histórico y filmada por verdaderos maestros de la técnica y del arte cinematográfico. «De Regreso a la Vida» completará este soberbio programa y lleva como intérpretes a Jhon Barrymore, secundado brillantemente por Peter Holde.

También formará parte de este programa la revista de asuntos mundiales «Actualidades» y un cómico cartón animado.

Mañana: grandiosa matinée.

LARA: «EL IRRESISTIBLE»

Uno de los mejores programas de la Habana es el que ha combinado para hoy la empresa del favorito y confortable cine Lara, de Prado y Virtudes, con el teléfono M-2421, el predilecto de las familias.

En función continua, de 2 de la tarde a 11:30 de la noche se exhibirá revista, comedia, estreno de la grandiosa, espectacular producción «El Irresistible», con la pareja ideal Mirna Loy y Clark Gable y estreno de la preciosa, original producción «Mujer al Fin», con Virginia Bruce.

Precios: luneta mayores diez centavos hasta las cinco de la tarde y quince centavos después. Los niños diez centavos a todas horas.

Mañana: «Casemos a Mamá» y «El Irresistible».

PRADO: «MI TIA DE AMERICA»

Hoy tiene Prado, otro orgullo del cine cubano, la película que por su ingenioso argumento y su musica incomparable constituye un alarde glorioso de la cinematografía cubana «Mi Tía de América», por María Pardo y J. J. Martínez Casado. Comenzando la matinée como de costumbre a las dos y las tandas a las cinco y 8:15 con la intensa y escalofriante producción plena de fuertes emociones «La Senda Heroica» por Henry Wilcoxon y el estreno de la más perfecta creación del cine cubano «Mi Tía de América», por J. J. Martínez Casado, Pituka de Foronda, María Pardo, Garrido, Piñero y otros. Los precios para esta película serán los siguientes: quince centavos antes de las 6:30 y veinte centavos después mayores. Niños a todas horas diez centavos.

Mañana en matinée de 1:30, nuevamente «Mi Tía de América», por María Pardo y «Prisioneros del Artico».

VERDUN: «LA ESCUADRILLA DE LA AURORA»

El eco de los cañones que rugen. La orden fría que envía diariamente a la muerte vidas jóvenes de valerosos combatientes. Esto es lo que podemos ver en la grandiosa producción «La Escuadrilla de la Aurora», interpretada por Errol Flyn, que brinda hoy a su público el elegante teatro Verdún, de Consulado 214, con el teléfono A-9206, en función continua desde las dos de la tarde. Conjuntamente se exhibe la divertida cinta por los hermanos gemelos Mauch, «Enredos a Pares», completándose el programa con el Noticiario, un gracioso cartón y la variedad en colores «El Idilio del Bosque».

Los precios: quince centavos la luneta hasta las 6:30 y veinte centavos después. Los niños diez centavos y la tertulia familiar con butacas diez centavos a todas horas.

Mañana este mismo programa. El lunes «Margarita, Armando y su Padre», con Mecha Ortiz y F. Parravicini y «Prisioneros del Artico».

COLONIAL: «SUEZ» CON TYRONE POWER

Grandioso... monumental... extraordinario es el programa que las carteleras del favorito y elegante cine Colonial, de Reina 309, con el teléfono A-7879, anuncian para hoy sábado.

En función continua desde las 5 p. m. hasta las 11:30 de la noche se exhibirá revista, comedia, estreno de la preciosa, muy original producción «Fiel a uno Solo», creación de Mary Maguire y Ronald Regan y gran estreno del monumental super espectáculo «Suez», una creación de Loretta Young, Annabella, Tyrone Power y miles de extras. Una joya cinematográfica grandiosa con un costo de $2,500,000.00.

Precios: luneta mayores quince centavos hasta las 6:30 y veinte centavos después. Los niños y la tertulia familiar diez centavos a todas horas.

Mañana: este mismo programa con «Suez», episodios y otras.

ACTUALIDADES: «MUJERES QUE TRABAJAN»

Un grandioso programa se complace en ofrecer hoy a sus favorecedores la empresa del confortable y elegante cine Actualidades, sito en Monserrate 262, con el Telf. M-5575

Hoy en función continua, siempre de dos de la tarde a 11:30 de la noche se exhibirá revista, comedia, estreno de la grandiosa, regia y original joya argentina, toda en español «Mujeres que Trabajan», con Mecha Ortiz y Tito Lusiardo y estreno de la bellísima y simpática cinta «Las Inseparables» con Margaret Lindsay y Ann Sheridan.

Mañana: gran programa con «El Valle de los Gigantes» (en colores), «Con los Brazos Abiertos», episodio, cartón y revista.

CERVANTES: «VERBENA TROPICAL» (EN ESPAÑOL)

Regio estreno en español en el cine de las familias, el cine con la mejor tertulia familiar de la Habana, para hoy sábado en todos sus turnos la grandiosa producción en español con Fernando Soler, Luana Alcañiz y Juan Torena titulada «Verbena Trágica», el trágico amor de una mujer, ese es el tema de esta maravilla cinematográfica en español, como complemento se pasa la interesante producción en inglés por Dolores del Río titulada «La Sirena del Puerto» con la cooperación de Richard Dix, comedias y cartones y un Noticiario cubano.

Mañana magnífica matinée, tanda y noche, «Verbena Trágica», comedias, noticiarios, cartones, «Huérfanos de la Ley», por Jack Holt y la pandilla de la «Escuela del Crimen» y «Verbena Trágica», en español.

El lunes: pre-estreno de «Suez», la película del año.

MAJESTIC: «SUEZ» CON TYRONE POWER

La producción más discutida de la temporada es sin duda alguna, «Suez», la gigantesca película de la 20th Century Fox, que ocupa hoy los turnos preferentes del elegante teatro Majestic, de Consulado 210 con el teléfono M-4477. Comenzando la función corrida a las dos en punto de la tarde, y además de un noticiario, la graciosa comedia «Cosas de Estudiantes» y el cartón «La Casa a Remolque», se exhibirá el estreno de la emocionante super producción «Alas de Destrucción», con Charles Farrell y Jacqueline Wells. A continuación, este teatro tiene el honor de presentar a Tyrone Power, Annabella y Loretta Young en la obra cumbre de la temporada: «Suez». La pantalla adquiere gigantescas proporciones, al presentar el proyecto más grande del siglo; la construcción del canal de Suez, una obra más que humana, en la cual su constructor combate la lluvia, el aire, las pasiones humanas, y el simoun, terrible viento del desierto, que arrasa lo que encuentra a su paso. Todo, en esta estupenda producción, orgullo de la cinematografía moderna. Precios: luneta y preferencia, antes de las 5:30 quince centavos, después veinte centavos. Niños y tertulia a todas horas, diez centavos.

El lunes: programa doble en español: «El Proceso de Mary Dugan», de José Crespo y «La Mujer X», de José Crespo.

LIRA: «ANDY HARDY» Y «DIMELO EN FRANCES»

Dos gigantescos estrenos, en un mismo programa, presenta para hoy en todos sus turnos, el modernísimo teatro Lira, situado en Industria y San José, con el teléfono M-4474. Comenzando la función corrida a las dos en punto de la tarde, y además de un noticiario, una preciosa comedia y el cartón de Walt Disney, «El Viejo Molino», se exhibirá el estreno de la divertida super producción «Dímelo en Francés», que interpretan Olympe Bradna y Ray Milland. A continuación se exhibirá el estreno de la película más simpática de 1938, «Andy Hardy se Enamora», con Mickey Rooney, Judy Garland, Lewis Stone y Cecilia Parker. Vea los quebraderos de cabeza de Mickey Rooney al reunírsele al mismo tiempo tres novias y las tres invitadas por él a un mismo baile. Ríase como nunca al ver el fotingo de veinte pesos que compra Mickey a plazos. Precios: lunetas, antes de las 6:30 diez centavos todos. Después, mayores quince centavos. Niños diez centavos.

Mañana: Formidable programa: Clark Gable y Myrna Loy en «El Irresistible» y «Dímelo en Francés», de Olympe Bradna y RayMilland.

4 CAMINOS: «Margarita, Armando y su Padre» Tanda a las 2

Dos regias funciones nos presenta hoy el super-coliseum de Belascoain 1107, con el teléfono M-3676, el preferido de todas las familias. En la función continua, la trama extremadamente romántica, repleta de sentimentalidad, en que una dama casquivana y soñadora por llamarse Margarita y encontrar un apuesto joven llamado Armando, pretende reproducir en su vida la historia de amor exquisita y dolorosa de «La Dama de las Camelias», y que lleva por título: «Margarita Armando y su Padre», con Florencio Parravicine, Mecha Ortiz y Ernesto Raquen.

Misterio sin pista... Suspenso sin tregua... Romance sin igual... Esto y mucho más en «Alas de Destrucción», con Charles Farrell y Jacqueline Wells. El episodio 6, de la «Araña Negra», el capítulo 6 de las «Olimpiadas de Panamá»; y un bonito cartón completan el programa.

Desde las 2 los precios: 15 centavos antes de las 6:30 y 20 centavos después. Los niños y la regia tertulia familiar 10 centavos a todas horas.

A las doce de la noche: «Prisión Sin Rejas», la producción más realista en que nos cuenta la historia de una bella y adorable víctima de su propio voluntad y de su espíritu de justicia y abnegación.

Los precios para esta tanda son: luneta 20 centavos y tertulia familiar 10 centavos.

Mañana: gran matinée desde la 1.

BELASCOAIN: «SUEZ»

Un magnífico y monumental estreno anuncian para hoy las carteleras del moderno y elegante «Belascoain», del circuito Carrerá, situado en Belascoain 853 esquina a Peñalver, con el teléfono U-5200, y que lleva por título «Suez», que interpretan Tyrone Power, Loretta Young y Annabella, con un interesante argumento basado en el famoso canal y en el cual intervino la política de varios paises.

También será exhibida: «Locuras de un Joven», con Ralph Bellamy; completándose el programa con revista y cartón.

Los precios para el día de hoy serán hasta las 6:30, luneta 15 y después 20 centavos. Los niños y la tertulia familiar 10 centavos a todas horas.

Mañana y el domingo: «Suez» y «Locuras de un Joven».

INGLATERRA: «MEXICO CANTA»

Un precioso y muy regio programa es el que anuncia hoy el predilecto y elegante ciné de las familias «Cinema Inglaterra», de San Rafael y Consulado, con el teléfono M-5527.

En función continua, siempre de 1:30 de la tarde a 11:30 de la noche, se pasa por la pantalla gigante revista, comedia, estreno de la preciosa y regia joya musical mexicana: «México Canta», una creación del gran tenor mexicano Pedro Vargas, que se encuentra actuando en esta ciudad y Nancy Torre; y estreno de la bellísima y soberbia cinta «Marianela», con Tino Rossi e Ivette Levón.

Precios: mayores 15 centavos hasta las 6:30 y 20 centavos después. Los niños 10 centavos a todas horas.

Mañana: grandioso programa con «La Sonata de Kreutzer», «La Jugada Decisiva», comedia, variedad y revista.

GRIS: «EL HIJO DE FRANKENSTEIN»

Un programa grandioso es el que anuncian hoy sábado, las carteleras del concurridísimo y elegante cine «Gris», de Baños y 17, en el Vedado, con el teléfono F-4292, de la empresa Heydrich-Fernández Ledón.

A las 4 y 8:15, se exhibirá la preciosa y regia producción «Amor en Primavera», con Maurren O, Sullivan y Lew Ayres.

En turnos preferentes, a las 5:30 y 9:45, revista, variedad y estreno del sensacional y emocionante drama de mucha acción y emoción «El Hijo de Frankenstein», con Boris Karloff, Basil Rathbone y Bela Lugosi.

Precios: mayores 20 centavos en la tanda y 30 centavos por la noche. Los niños 15 centavos y tertulia 10 centavos a todas horas.

Mañana: «El Hijo de Frankenstein», episodio 6, de «Praderas Sangrientas» y otras atracciones.

VIVES: HOMENAJE A TYRONE POWER. «SUEZ»

«Vives», el elegante cine de la calle B, entre 27 y 29, en el Vedado, con el teléfono F-3128, ha combinado hoy un monumental programa de homenaje al favorito actor Tyrone Power.

A las 5:45 y 9:45, en tandas elegantes, una revista y gran estreno del monumental y extraordinario super espectáculo «Suez», creación de Tyrone Power con Annabella, Loretta Young y miles de extras.

Precios: luneta mayores 20 centavos y niños 10 centavos a todas horas.

Mañana: «Guitarras y Vaqueros», «El Irresistible», episodio, comedia y revista en matinée; y «El Irresistible» y «Cupido a la Orden», en tandas.

MODERNO: «GUNGA DIN»

Vuelve a subir a la pantalla del teatro «Moderno», de 10 de Octubre 365, con el teléfono X-1305. En tanda a las 4:30 y nocturna a las 8:15, la formidable producción «Radio», «Gunda Din», de Douglas Fairbanks, Victor Mac Laglen y Gary Grant; y «El Hermano del Diablo», de Stan Laurel, Oliver Hardy y Dennis King; y un «Noticiario Fox». Hasta las 6:30, 20 centavos y 30 centavos después. Los niños y la tertulia familiar 15 centavos a todas horas.

Mañana: en matinée a las 12:30, tanda a las 4:30 y noche a las 8:15, un soberbio programa. «Gunga Din», «El Hermano del Diablo» «La Pradera Sangrienta», «Un Padrino Rumboso» y «Noticiario Fox». Matinée y tanda, tertulia familiar 15 centavos y niños 10 centavos.

SANTOS SUAREZ: «LA ESCUADRILLA DE LA AURORA»

La confortable y elegante sala del «Santos Suárez», el predilecto cine de las familias, se verá concurridísimo hoy en tanda y noche, pues anuncia un programa monumental.

En tanda a las 5 y nocturna a las 8:15, se exhibirá revista, comedia, estreno de la colosal y dinámica cinta «Penrod y su Pandilla», con los pequeños gemelos Billy y Bobby Maucg; y estreno del sensacional, formidable y espectacular drama de aviación: «La Escuadrilla de la Aurora», con Errol Flynn, Basil Rathbone y David Niven.

Precios: mayores 15 centavos en la tanda y 20 centavos por la noche. Los niños y la tertulia familiar 10 centavos a todas horas.

Mañana: «Mentes Destructoras», comedia, revista, episodio, «La Escuadrilla de la Aurora».

ESCENARIO Y PANTALLA

EXITO DE LORETTA YOUNG Y R. GREENE EN EL FAUSTO

Como en el fragor de la lucha, cuando los hermanos se asesinaban en guerra fratricida, el amor surge como un lenitivo en las almas suavizando las pasiones y humanizando a los hombres... ¡Un drama típico en una época que la historia ha recogido como un glorioso recuerdo..! Vea hoy a la exquisita Loreta Young y al nuevo ídolo Richard Greene en la soberbia realización en tecnicolor «Rencores disipados» o «Kentucky». Completa el programa el hilarante cartón de Betty Boop «La pesadilla de Pudgy», la variedad «Filmando acontecimientos emocionantes» y el Noticiario. Los precios: 30 centavos de 3.30 a 6.30 y 40 centavos después; niños, a todas horas 20 centavos, y tertulia familiar, 15 centavos.

Mañana, desde la 1, monumental matinée con «Rencores disipados» y estreno en Cuba del emocionantísimo drama de la Columbia «Destinos sin gloria», con Jack Holt y Beverly Robert.

Pronto: la estrella más linda de la pantalla, Danielle Darrieux, en su más clamoroso éxito, «Katia», de la distinguida colaboración del apuesto astro John Loder. El asesino de un zar, cuya muerte en el siglo pasado había de repercutir en los destinos de un imperio en 1936. ¡Las intrigas de una Corte que ven en la aparición de una nueva emperatriz la pérdida de sus prebendas y privilegios...! Cómo el fanatismo político de los hombres asesina a monarca libertador de los esclavos de una casta... y con su muerte se pide la constitución que había de conceder plenos derechos a los súbditos de un imperio... Una crónica de sucesos mundiales del pasado envuelta en el perfume de un romance que jamás desaparecerá de la memoria de los hombres y de las mujeres... por lo que tuvo de singularidad, belleza y fascinación...!

TANDA INFANTIL, MAÑANA, EN LA COMEDIA

Grandiosa por todos conceptos la tanda infantil que tendrá lugar mañana domingo a las diez de la mañana en el teatro La Comedia.

Trasmitirá la CMCF y COCH. Tan sólo costarán 20 cts. los niños y 30 cts. los mayores.

Regalos... sorpresas... atractivos mil... La desconflautación...! En la pantalla: una selección de graciosas comedias y cartones en colores.

En la escena «De otros tiempos», una revista maravillosa, deliciosa, con las canciones más en boga hace una friolera de años... con canciones antiguas... olvidadas.

Interpreta esta revista la compañía Infantil que comanda Roberto Rodríguez. A las primeras cincuenta personas que escriban a Roberto Rodríguez, a La Comedia, pidiendo una canción vieja para el programa, se le obsequiará con un pase gratis para esta función.

CAMPOAMOR: «EL HIJO DE FRANKENSTEIN»

Hoy vuelve a la pantalla el sensacional drama «El hijo de Frankenstein», el drama que le hace sentir al espectador, las más variadas emociones, y la bellísima y sugestiva comedia de elegante presentación «En manos de una mujer», por la genial artista Constance Bennet y Vicente Price, que es algo nuevo y atractivo. Completa este programa el episodio 14 «La pradera sangrienta» y el Noticiario.

En la próxima semana, grandes novedades: «María Antonieta», por Tirone Power y Norma Shearer, y «La puerta cerrada», por Libertad Lamarque. Para la próxima semana quedarán instaladas, las cómodas butacas nuevas, en lo que será tertulia familiar.

Los precios para hoy: mayores, butacas 20 cts. hasta las 6:30; después 30 cts. Niños menores: 15 cts. Tertulia 10 cts.

UN GRAN RECITAL EN EL AUDITORIUM

Ya faltan pocos días para el miércoles 19. Es la fecha marcada para el recital que nuestra admirada pianista Margot de Blanck brindará en el Auditorium a las cinco y media de la tarde.

Recital cuyos beneficios serán aplicados a la Liga contra el Cáncer.

Gesto que ennoblece a la eminente pianista cubana.

Bach, Chopín, Liszt, de Blanck, Scriabine, Chasins y Debussy, figuran con diversas composiciones en el programa.

Al Bureau Musical de la Habana por el F-3547 pueden solicitarse las localidades.

RADIO CINE: LUNES: «ME HICIERON CRIMINAL»

Warner Bros y la empresa de «Radio-Cine», por este medio se dirigen al culto público para recomendarle la super-producción que se pre-estrena el lunes y que se titula «Me hicieron criminal», gigantesca obra que ha producido recientemente los estudios Warner de Hollywood, en la que se destaca como un actor formidable John Garfield, que tanto éxito obtuvo en «Cuatro Hijas». Ahora con Gloria Dickson y Claude Rains, completando el reparto la pandilla de los seis muchachos de «La Escuela del Crimen» y «Angeles con cara sucia».

El lunes desfilará toda la Habana por el más espacioso teatro para admirar esta bella obra y la labor artística del actor cumbre de 1939, John Garfield. Con los actores anteriormente mencionados figura la gran actriz May Robson y Ann Sheridan. Warner ha elegido un conjunto admirable para esta obra, cuyo argumento quedará grabado en el corazón de cuantos la vean.

Warner se siente orgullosa de presentar este magnífico film al público de Cuba, que no es más que un preludio de los grandes acontecimientos que se avecinan como «Juárez», por Paul Muni; «Negra victoria», de Bette Davis; «El halcón de los mares», de Errol Flyn, y sucesivamente. Ahora prepárense para ver el lunes «Me hicieron criminal».

Además se completará el programa con «Satanás sobre ruedas», otra dinámica película Warner por Dick Purcell.

CUBA Y SALON ROJO: SOBERBIOS PROGRAMAS

Soberbio y colosal programa, de homenaje al cine francés, es el que hoy el favorito cine de las familias «Cuba», de Suárez y Corrales. En tanda a las 5 y nocturna a las 8:15, se exhibirá revista, estreno de la grandiosa joya «Vencido por el Amor o Pepe le Moko», con Jean Gambin; y estreno del espectacular y dinámico drama: «El Jorobado o Enrique de Lagardere», con Robert Vitalin y Joseline Beal. Precios: mayores 10 centavos en la tanda y 15 centavos por la noche. Los niños 5 centavos.

«Salón Rojo», en Monte y Antón Recio, el favorito cine de las familias, ha combinado para hoy un programa grandioso, pues en tanda a las 5 y nocturna a las 8:15, se exhibirá revista, comedia, estreno de la emocionante cinta «Prisioneros del Artico», con Richard Arlen; y estreno de la grandiosa y regia joya argentina «Mujeres que Trabajan», con Mecha Ortiz y Tito Lusiardo. Precios, mayores 10 centavos en la tanda y 15 centavos por la noche. Los niños 5 centavos.

Mañana: «La Senda Heroica» y «La que no Perdonó».

WILSON: «LA ESCUADRILLA DE LA AURORA»

«Wilson», en Belascoain y San Rafael, con el teléfono U-5863; 15 centavos de 1:30 a 6:30 y 20 centavos después. Los niños 10 centavos a todas horas.

Hoy, tarde y noche, la revista semanal, el documental en preciosos colores, explicado en español: «Tras los Muros de Marruecos»; y el cartón especial en colores: «Ojos de Perros»; y las super atracciones: «Horizontes de Gloria», formidable super joya extraordinaria, interpretada por Freddie Bartholomew, Mickey Rooney y Charles Coburn; y «La Escuadrilla de la Aurora», sensacional y emocionante super producción de gran espectáculo, interpretada por Errol Flynn, Basil Rathbone, David Niven y Donald Crisp.

A las 5: «Horizontes de Gloria» y «La Escuadrilla de la Aurora».

El lunes: «día popular», con las siguientes atracciones: «Las Aventuras de Cellini», interpretada por Frederic March, Constance Bennett, Fay Wray y Frank Morgan; y «La Ley de la Sangre».

TOSCA: «PERJURA» Y «MIENTRAS MEXICO DUERME»

«Tosca», en 10 de Octubre 1007, entre San Francisco y Concepción, en la Víbora, con el teléfono I-3099, el predilecto de las damas, anuncia hoy un monumental programa en español, en el que figuran dos grandes Joyas mexicanas.

En tanda a las 5 y nocturna a las 8:30, se exhibirá revista, el cartón: «Focas Bobas»; gran estreno de la monumental y soberbia joya mexicana: «Perjura», con Jorge Negrete, Marina Tamayo y María Calvo; y estreno de la soberbia y estupenda film mexicana: «Mientras México Duerme», con Gloria Morell, Chaflán, Arturo de Cordova y otros populares artistas mexicanos.

Precios: luneta mayores 20 centavos y niños y tertulia familiar 10 centavos a todas horas.

Mañana: «Perjura», episodio, cartón, comedia y otras muchas atracciones.

BELGICA Y VIOLETA: REGIOS ESTRENOS

«Verbena Trágica», es la producción de hoy de base en «Bélgica», una película de gran argumento en español, interpretada por Luana Alcañiz, Juan Torena y Fernando Soler; como complemento se pasa «Hombres Ocultos», con otro argumento grandioso, interpretada por Jack Holt; comedias, cartones y noticiarios cubanos.

Mañana: «Verbena Trágica» y la producción de estreno: «Sombras de la Ciudad», por la pequeña estrella Edith Fellews-rival de Deanna Durbin; comedias, cartones, noticiarios, episodio 12, de la serie «El Viaje de Roldán a Marte». El lunes: «El Día que me Quieras», por Gardel; «La Casa es Serie», por Gardel e Imperio Argentina; y «Si Yo Fuera Rey».

«Violeta»

Para hoy 5 centavos todos en matinée y tanda, con noticiarios cubanos, comedias, cartones, «Nobleza Ranchera», en español con Carmen Hermosillo; y «El Indio», por Chaflán; un programa grandioso a precios bajos para hoy en el cine «Violeta», el cine favorecido siempre por las familias.

Mañana: nuevo programa en matinée, tanda y noche, con «Daria Tu Millón», por Warner Baxter; y «La Patrulla Submarina», por Richard Greene; comedias, cartones, noticiarios, episodio 12, de la serie: «El Viaje de Roldán a Marte».

NUEVO DIARIO

Próximamente por la Radioemisora Nacional CMBR de Cronos, en una frecuencia de 1,560 kilociclos se radiará diariamente de 6 a 7 de la tarde el periódico aéreo Cronos.

Servicios informativos locales y extranjeros exclusivos.

Estará dirigido e inspirado por tres conocidos periodistas, los señores Guillermo de Piña Mata, Mario Fernández Roque y Dr. Jorge L. Mar-

M.E.C.D. 2016

SILLAS DE TIJERAS

Construídas en maderas de haya y dagame, únicas maderas aprovechadas para esta clase de sillas, la mejor que se puede fabricar.

DEL FABRICANTE AL COMPRADOR

VISITE LA EXPOSICION DE MUEBLES DE TODAS CLASES Y ESTILOS DE

ORBAY Y CERRATO

INFANTA Y SAN MARTIN FACILIDADES DE PAGO

MUSICA Y MUSICOS

Sanjuán dirige la Filarmónica

Sanjuán dirigió, como director invitado, la Orquesta Filarmónica de La Habana, en la mañana del domingo pasado. Era su segunda presentación de la temporada con la Orquesta, la primera, en febrero, teniendo como solista a la excelente artista del arpa Mildred Dilling. Aquel concierto de febrero, pudo llamársele un «concierto da camera», ya que ausentes por fuerza, diversos músicos de la orquesta, de servicio en Camagüey, el Maestro Sanjuán para evitar la cancelación de dicho concierto y por consiguiente facilitar la presentación de la Dilling, con la experiencia que posee, consiguió combinar un programa de música excelente y exquisita como fueron las obras presentadas de Ginka, Mozart, Bach, Ravel, De Falla, y los «Sones de Castilla», del propio Sanjuán.

De estilo bien diferente fueron las otras seleccionadas para su programa del domingo 9. Una, «Lírica y Rítmica», del Maestro Pedro Sanjuán, que recibía su «premiere» mundial. Las tres restantes que completaban el programa admirable y espléndido, con la maravillosa Quinta Sinfonía de Beethoven, la obertura de «Tannhauser», de Wagner, y el «Bolero», de Ravel.

Cuatro composiciones solamente. Bastaban ellas para hacer de este programa, uno de máximos atractivos y así fué en efecto.

Mucho público en la amplia sala del Auditorium y un entusiasmo grande y sincero hacia el director y compositor, Maestro Sanjuán, y hacia los músicos de la orquesta que tan acertada y artísticamente siguieron la batuta bien inspirada que les guiaba.

Los aplausos repetidos e insistentes hicieron salir a escena al director, después de cada obra. El auditorio se mostró complacido en todo momento y a pesar del aluvión de sonoridades diversas pero realmente admirables que el cerebro privilegiado de Sanjuán aunó en su «Lírica y Rítmica», el público supo apreciar todo el gran valor musical que esta nueva creación del maestro Sanjuán encierra.

«Lírica y Rítmica» consta de dos tiempos. Tiene «Lírica» un tema sugestivo que Sanjuán desarrolla fácilmente, en medio de suavidades y violencias de fuerte contraste. Su originalidad la hace atractiva. Y esa originalidad que posee la «Lírica», es innata a la «Rítmica» y aun con mayor potencia. «Rítmica» hizo la impresión en nosotros de una inmensa cascada, de un torrente de sonoridades, acres y fuertes a veces, suaves y felices otras. Tal vez esté mejor expresada nuestra sensación diciendo que esas páginas de Sanjuán se transformaron en una ola maravillosa de sonidos, en enormes bloques de sonoridades, grandiosamente majestuosas, apocalípticas!

Sanjuán, como buen dominador de la técnica orquestal, como maestro consumado, ha dado muestras palpables de ese virtuosismo en su tratamiento de los diversos instrumentos, brindando en su partitura una infinita variedad de colorido, a la vez que mantiene el elemento rítmico, siempre preponderante y sugestivo.

Lo que Sanjuán no quiso descubrir con toda idea no lo indicó, antes de la «premiere» de su «Lírica y Rítmica», dejando su reacción al auditor sensible fué que él, en su última producción, no pudo «sacudirse» el polvito «afro-cubano» que se le ha infiltrado en lo más hondo del ser y cuyo sello llevan con brillantez otras composiciones suyas. Si quiso disimularlo, resulta un mal disimulador. Si quiso sorprender a su auditorio cubano, la sorpresa fué muy grata, pese a que lo del típico «cencerro» incluído como «instrumento» en la obra, ya nos había dado que husmear!...

En «Rítmica» el «cencerro» añade exotismo a la obra por su timbre raro, hábilmente aplicado por Sanjuán en ese mar de sonoridades muy hermosas y de ritmos pujantes que ha sabido crear con feliz inspiración y que obtuvo un bautizo triunfal en el Auditorium el domingo pasado en horas de la mañana.

La Orquesta Filarmónica cooperó con Sanjuán en la excelente interpretación de su «Lírica y Rítmica», venciendo con facilidad los escollos técnicos, muy difíciles en la «Rítmica» y ganando para sí, también, aplausos muy entusiastas. En suma, un nuevo y brillante triunfo para el Maestro Sanjuán.

¿Qué decir de la Quinta Sinfonía de Beethoven, que ya no se haya dicho? Es la obra genial del Sordo glorioso. Música que, como ninguna, seduce y atrae por la fuerza de su emotividad. La belleza de su primer tiempo, que comienza con una frase sencilla, pero de una fuerza poderosa, frase que persiste a través de los cuatro movimientos de la Sinfonía, como una llamada del Destino, fué magníficamente lograda bajo la batuta del Maestro Sanjuán, muy de veras inspirada, en esa mañana de arte. Los violoncellos cantaron dulcemente el tema básico del segundo tiempo, que secundan después otros instrumentos. Este movimiento, que asume la forma de variaciones, tiene en sí un colorido encantador. En el tercero, aparece, con los contrabajos y cellos, un clamor misterioso... El corno repite la frase inicial, que tal semeja un presagio infortunado! ¿Es el triunfo o la derrota? Aquí Beethoven resuelve la interrogación, rompiendo la lobreguez del ritmo fatalístico con una explosión de alegría, inventando una especie de danza grotesca cuyo desarrollo pone en manos de los gigantes de la orquesta, los siempre serios y reservados contrabajos.

En el cuarto tiempo Beethoven conserva su espíritu exuberante; en su música hay alegría, brillantez, expresión infinita. Sobre temas de admirable sencillez, compuso música sublime, única, imperecedera! Tal, el contenido de su Quinta Sinfonía.

Justo es anotar que en la interpretación de la Sinfonía de Beethoven, Sanjuán y sus músicos conquistaron un éxito inmenso y muy merecido. La Orquesta logró gran justeza y belleza de sonido, siendo ovacionados director y profesores.

La magna obertura del «Tannhauser», de Richard Wagner, comenzó el concierto bajo los más felices auspicios, ya que Sanjuán obtuvo de la orquesta una ejecución digna de loa.

Por último, se escuchó el «Bolero», de Ravel, que tan popular se ha hecho. Este «tour de force» en instrumentación y dinámica, con su ritmo insistente, su cálido y hermoso colorido, tiene especial seducción sobre el público.

Muchos aplausos premiaron la labor artística del Maestro Sanjuán al frente de la Orquesta Filarmónica de la Habana, así como a los profesores que la componen, quienes probaron, una vez más, su excelencia musical.

N. B.

Próximos recitales

Domingo 16: A las 10 de la mañana, en el teatro Nacional. Recital a beneficio de Pepito Guiú Llerena, patrocinado por la Primera Dama de la República, señora Leonor Montes de Laredo Bru; por la señora Elisa Godínez de Batista, esposa del Jefe del Ejército Constitucional; por la doctora Zoila Mulet de Fernández Concheso, y por la señora Juana María Catá, Subsecretaria de Educación.

Participará en el programa Virgilio Diago, violinista cubano.

Miércoles 19: Gran recital de piano por Margot de Blanck a beneficio de la Liga contra el Cáncer. Programa: Bach, Chopin, Liszt, Scriabine, Chasins, Debussy y Hubert de Blanck. Auditorium. 5.30 p. m.

Viernes 21: Lyceum. Vedado. Recital de piano por el profesor Paul Aron, del Conservatorio de Dresden. 5.30 p. m.

Domingo 23: Concierto de la Orquesta Filarmónica en el Auditorium. Director: Walter Taussig. 10.30 a. m.

"LA COMEDIA"

MAÑANA, DOMINGO, A LAS 10 A. M., GRAN TANDA INFANTIL

MAGNIFICO PROGRAMA

ROBERTO RODRIGUEZ PRESENTA

SU COMPAÑIA INFANTIL, EN LA REVISTA MUSICAL

"DE OTROS TIEMPOS"

Una selección de bellísimas canciones, Antiguas... Olvidadas

EN LA PANTALLA: COMEDIA Y CARTONES.

NIÑOS, 20 CENTAVOS. MAYORES, 30

EMPRESA TEATRAL: «CMCF» Y «COCH»

CRONICA HABANERA

BODA RECIENTE

Ante el notario de esta capital Dr. Mario Recio, contrajeron matrimonio dias pasados la bella señorita Cloty Rodríguez y Fernández Batista y el señor Alberto Naón y Apulanti.

Fueron testigos por ella, los señores Enrique Montoulieu, Vicente Zabaleta, Elie Naón y nuestro compañero J. M. Alvarez Acevedo, y por él, el doctor Manuel Aranda y los señores Alberto Larrea, Tommy Hernández y Enrique Loynaz.

En viaje de bodas salieron los novios horas después de efectuada la ceremonia rumbo a los Estados Unidos.

EN EL COLEGIO DE BELEN.—Presidido por el Rector de la Universidad ingeniero José M. Cadenas se celebrará esta noche a las ocho y media, en el Colegio de Belén, un ensayo cientifico-recreativo que los alumnos de Física dedican al insigne profesor de Historia Natural R. P. Pelegrín Franganillo Balboa en sus Bodas de Oro con la comunidad.

Muy interesante es el programa de este acto llamado a verse muy concurrido.

SANS SOUCI.—Noche de gran animación, de gran afluencia de público, será la de hoy en el bello Sans Souci.

Con motivo de su fiesta de moda de los sábados, numerosa concurrencia se congregará allí para participar de todos los alicientes que se ofrecen con el concurso del baile y el show.

Desde las nueve se servirá la comida.

DEL VEDADO TENNIS CLUB.—Para el próximo lunes 17 se anuncia en los salones del prestigioso Vedado Tennis Club, dando comienzo a las 8:45 de la noche, una gran velada cinematográfica.

Pasará por la pantalla una interesantísima película titulada «Ellos descubrieron América», cuyo argumento está basado en un viaje de novios de un joven matrimonio a través de todos los Estados Unidos.

Bellísimas y pintorescas escenas, de lugares y costumbres, y las más importantes ciudades de la vecina república, serán ofrecidos al público amenizadas con exquisita música durante una hora gracias a la gentileza de los ejecutivos de la Greyhound Line, actualmente en gira artística a través de nuestra República, cuyos encantos también se proponen captar en el celuloide para ponerlos de manifiesto en su país, dándolos a conocer, en beneficio de nuestro turismo.

El Presidente del Vedado Tennis Club ingeniero Miguel Angel Moenck nos encarga invitemos a todos los socios y sus familiares para este acto, invitación que será imposible hacerla personalmente por falta de tiempo.

EN HONOR DEL PADRE FRANGANILLO.—Según hemos dado a conocer anteriormente, mañana domingo se celebrará en el Colegio de Belén un día de fiesta dedicado por los Antiguos Alumnos de aquel prestigioso plantel en honor del Rvdo. Padre Franganillo Balboa S. J. con motivo de cumplir cincuenta años de vida religiosa en la Compañía de Jesús, tan fecundos en meritísimos trabajos de Historia Natural entre los que sobresale su Aracnología Cubana.

A las nueve y quince de la mañana habrá misa.

A las doce del día se servirá el almuerzo, para el que se admiten adhesiones solamente hasta hoy sábado, pudiendo hacerse por los teléfonos FO-1911 y FO-1912.

Por la tarde se celebrará la Asamblea General de Antiguos Alumnos; el partido de base ball y la velada recreativa en honor del Padre Franganillo, pudiendo asistir al acto todos los familiares de los antiguos y actuales alumnos.

DEL CASINO DE LA PLAYA.—Sábado de gala.

Como en sus más animadas noches, se verá hoy el elegante y bellísimo Casino de la Playa, que celebra su sábado de gala.

Ello será motivo para que en aquellos preciosos salones se reuna como de costumbre un grupo selecto y numeroso de nuestra sociedad elegante, asidua concurrente a las fiestas de nuestro primer «night-club».

Numerosos alicientes brinda.

Se destaca entre ellos el magnífico show en el que figuran el trío Aragón, con sus interesantes números españoles, la pareja de bailes Modesca and Michael y la aplaudida pareja de rumba Pablito y Lilian.

En cuanto al baile está a cargo de la orquesta «Sevilla Biltmore», que ejecutará los foxes y el Conjunto Ritmico Cubanakán para los sones.

Numerosas mesas tiene ya reservadas Raúl, el activo maitre.

Por el teléfono F-O7165 recibe órdenes durante todo el día.

Como de costumbre, la empresa brinda a todos sus asiduos la oportunidad de ganar todo lo consumido en cada «party» con sólo acertar un número en una ruleta destinada al efecto.

Tema para la crónica la fiesta de esta noche.

Por la tarde, a partir de las tres, estará abierta la sala de juegos para las familias que deseen participar de la ruleta.

ALMUERZO A LA CRONICA.—Víctor Batista, el amable y caballeroso Administrador del hotel Sevilla-Biltmore, brindó ayer un almuerzo en aquel aristocrático hotel a una selecta representación de la crónica social habanera, con motivo de haberse inaugurado oficialmente la temporada de verano.

En torno a una bien servida mesa decorada preciosamente con flores y presididos por el simpático anfitrión disfrutaron con el cronista de este ágape cordial los queridos compañeros Miguel Baguer, Julio de Céspedes y Mario Castellanos y los señores Agustín Batista y Miguel A. Suárez, figuras dintinguidas del mundo de los negocios.

Se sirvió un menú exquisito.

La sobremesa cordial y animadísima se desenvolvió en aquel fino ambiente, donde gozamos de un almuerzo espléndido y de una compañía grata y amable.

La dirección del hotel tan frecuentado por nuestras familias y por el turismo, se propone rodear a la nueva temporada de verano de grandes atractivos.

Mientras los cronistas participábamos del almuerzo, en otra mesa veíamos a la representación consular acreditada en la Habana, celebrando con un almuerzo el Día de las Américas, fiesta que ayer se festejó con innumerables actos plenos de esplendor.

Se reunían allí los señores Domingo Romeu y Jaime, Cónsul de El Salvador, Antonio Iraizoz, Cónsul de Panamá, Carlos A. Llanes, Cónsul de Costa Rica, José A. Villanueva Cónsul de la República Dominicana, Perry Ellis, Cónsul de los Estados Unidos, Jorge Navarro, vice-Cónsul de México(A. Van der Mye. Cónsul de Letonia, R. Hikill, vice Cónsul de los E. U. A., Emilio de Soto, Cónsul de Estonia.

Carlos Hinze, Cónsul de Dinamarca, Joachin Birckenstaedt Cónsul del Ecuador, Emile Roolandts, Consul de Bigica Camilo Riccio, Cónsul de Chile, Miguel Padilla, Cónsul de Chile en New York, Domingo Betancourt, Cónsul de Venezuela, Guillermo Arguedas, Cónsul de Nicaragua, Vei-Hsien, Cónsul de China, y finalmente los señores Arturo Sainz, de «El Crisol», Juan Suñe, y Rodolfo Fernández, Guía de la Patrulla de los Boy Scout y Gumersindo García, Secretario del Cónsul de El Salvador.

Al terminar el almuerzo hicieron uso de la palabra los cónsules de la República Dominicana, señor Villanueva, el de Bélgica, señor Roelandst y el de Chile en New York, de paso en la Habana, señor Padilla.

Todos fueron muy aplaudidos.

En el hotel Sevilla tendrá lugar hoy sábado a las 3 de la tarde el bridge-party de la antigua institución del Sunshine de Cuba.

Fiesta de carácter benéfico que promete alcanzar gran lucimiento.

(Continúa en la página ONCE)

"OIGA LO QUE QUIERA Y CUANDO LO DESEE"

A Jeannette MacDonald y Nelson Eddy, Caruso, danzones, etc, todo lo tiene en Discos Victor.

La RCA. Victrola le ofrece la doble comodidad de ponerlo en contacto con el mundo entero y de proporcionarle en un momento determinado, la satisfacción de oir lo que su espíritu necesita según su estado de ánimo.

Hay 13 Nuevas RCA Victrolas 1939 a distintos precios

RCA VICTROLA 1939

Nunca se ha fabricado una RCA. Victrola más espléndida que la U-134. Bello gabinete del siglo XVIII.-Nuevo cambio automático de discos de suave funcionamiento.-Reproductor de cristal de peso pluma con portagujas cargado por arriba.-16 tubos RCA. Victor-Control eléctrico RCA. Victor perfeccionado para 8 estaciones.

HUMARA Y LASTRA, Sen C. MURALLA 405 4o7 M-1640 M-9095

CIA CUBANA DE FONOGRAFOS O'REILLY 523 TELEFONO M-1208

UNIVERSAL MUSIC CO. SAN RAFAEL 104 TELEFONO M-2952

LA CASA DE LA MUSICA BELASCOAIN 262 TELEFONO U-5458

CASA BARRIÉ O'REILLY 455 M-8598

Toda MUJER que usa el legítimo VAGINAX no admite otro lavado. VAGINAX nunca falla. Pida muestra a: Dr. Noble, 12 Nro. 463. Vedado.

CASAS COMERCIALES DE HOLANDA TRASLADAN SUS NEGOCIOS A INGLATERRA

LONDRES, abril 14. (Havas).—Se observa una actividad considerable en los diversos servicios de transportes aéreos holandeses, siendo una consecuencia de ello que la KLM haya tenido que duplicar hoy varios servicios entre Londres y Amsterdam. Hay motivos para creer que todo es resultado de los temores de crisis enropeas que sienten muchas casas holandesas, y que han decidido por esa razón trasladar sus negocios a Inglaterra.

PROFESIONAL ACUSADO

Belén Gómez Martínez, vecino de J y 9, Vedado, denunció a la policía que el dentista Adolfo Valdés, vecino de Reyes entre Quiroga y Remedios, en Jesús del Monte, se ha negado a arreglarle la boca, a pesar de haberle abonado por adelantado el importe de dicho trabajo, estimándose perjudicado.

LO VEJA Y AMENAZA

Julio Díaz Toscano, vcino de Desamparados 80, denunció a la policía, que diariamente es vejado y amenazado por Teresa Huñiz Echevarría, vecina de O-Farrill entre Compostela y Egido, ignorando los motivos que tenga para ello.

AMOR A LA FUERZA

Evangelina González Rodríguez, de 27 años y vecina de Parque 667, acusó a Manolo Cisneros, vecino de Moreno 510, de haberla amenazado con matarla, por negarse a reanudar las relaciones que sostenían.

LE HURTARON EL APARATO

A la policía denunció Julio Hernández Corujo, administrador de los baños Las Playas, que de los mismos le habían hurtado el aparato telefónico, sin que tenga sospechas de nadie.

MIRESE LA LENGUA AL ESPEJO

Si la nota blanca, saburrosa, usted necesita este remedio

Muchas veces, descuidamos atender como es debido algún malestar o indisposición con la idea de que es "cosa de nada". Sin embargo, ¡qué graves consecuencias traen el estreñimiento y el entorpecimiento del hígado! Cuando su lengua se ve blanca y la siente usted pastosa, saburrosa, es generalmente indicación de anormalidad intestinal. El dolor de cabeza, pesadez, cansancio, se deben también muchas veces a la misma causa: y aunque mucha gente lo sabe, hay millares de personas que se descuidan sin darse cuenta de los peligros a que se exponen.

Lo prudente es recurrir a un remedio *adecuado* y de toda confianza: las Píldoras de Brandreth —el regulador intestinal preferido por millones de personas en nuestro propio país y en 70 naciones. Por más remedios que haya usted tomado, le conviene, para bien de su salud, probar las Píldoras de Brandreth. Por sus resultados usted se dará cuenta de que es un remedio superior para regularizar las funciones digestivas y eliminatorias. Recuerde que las Píldoras de Brandreth son puramente vegetales. No acepte sino Píldoras de Brandreth. Todas las farmacias las venden.

Ordena Trabajo que se reponga a varios obreros despedidos

Admite la Secretaría unas inscripciones de gremios en el respectivo registro

El secretario del Trabajo, doctor Portuondo Domenech, ha firmado en el día de ayer, a propuesta del Director General, distintas resoluciones, admitiendo la inscripción de numerosas organizaciones obreras, entre las cuales se encuentran las siguientes:

Sindicato de Empleados de Omnibus Hood General de Camagüey, Sindicato de Obreros Forestales de la Ciénaga de Zapata, finca «La Máquina», Santa Clara; Sindicato de Empleados y Obreros de la Empresa «Oria», de la ciudad de Santa Clara; Sindicato de Panaderos de la Industria de las Artes Blancas, de Ranchuelo; Sindicato del Ramo de Construcción y Similares, de Ranchuelo; Sindicato de la Industria del Calzado y Similares, de Encrucijada; Sindicato de Ostioneros, Pescadores y Obreros de la Industria del Mar, del Puerto «General Peraza», de Isabela de Sagua; Sindicato de Panaderos, de Cabaiguán, y Sindicato Local de Obreros Escogedores de Tabaco en Rama, de San Diego del Valle.

Trabajo ordena distintas reposiciones

El Secretario del Trabajo ha firmado distintos expedientes relacionados sobre reposiciones, conforme a los informes suministrados por el director general del Trabajo, doctor José Suárez Rivas, entre los cuales figuran los siguientes: Ordenando la reposición del señor Antonio Pereda y Valdés, en la bodega situada en Maceo y Nazareno, Guanabacoa; ordenando al señor Jorge Gómez, propietario de la vidriera situada en Belascoain y San Rafael, la reposición del señor José Manuel García Martínez, como dependiente de la misma, y ordenando al doctor Vicente Maciá, propietario de la farmacia situada en San Félix y Aguilera, en Santiago de Cuba, la inmediata reposición del señor Jorge Figueroa.

Reglamentos de obreros aprobados

La Secretaría del trabajo ha aprobado el reglamento de la Caja de Socorros de la Asociación de Tramoyistas de la Habana y los nuevos estatutos de la «Unión de Empleados y Obreros de la Compañía de Publicaciones.»

AMENAZAS DE MUERTE

Andrés Alonso Piquero, vecino de Vives 258, denunció a la policía que su cuñado Serapio Madan, del que ignora las demás generales y domicilio, lo amenazó con matarlo, ignorando los motivos.

EXITO MARAVILLOSO

Miles de testimonios. Una fórmula especial para cada cura. (20 años de experiencia). El método del Abate Ramon. Cura: Diabetes, Riñones, Corazón, Hígado, Reumatismo, Bronquitis, Obesidad, Enteritis, Estómago, Arterio-Esclerosis, Nervios, Estreñimiento, Reglas dolorosas, Várises, Nada más que plantas. Solicite el libro gratis. Escriba a Dr. P. Ramirez, Representante de Laboratorios Botánicos. Apartado 1244, Habana.

PARA SU SALUD

Duerma bien entre Sábanas limpias confeccionadas con el inmejorable y popular warandol

"AZUCENA"

PARA SU PROTECCION

El genuino está estampado en la orilla, en cada yarda.

"AZUCENA". Marca Registrada. Solicítelo por su nombre.

WARANDOL -AZUCENA- Blanco y de Color

CELEBRARAN JUNTA EL MARTES LOS CABALLEROS DE COLON

El próximo martes, día 18 de los corrientes, a las 9 p. m. y en su domicilio social, celebrará junta ordinaria el Consejo San Agustín número 1.390 de la Orden de Caballeros de Colón. Cita el Secretario de Actas, doctor Saul Sáenz de Calahorra.

EL ALCOHOL DE LAS FAMILIAS

ALCO ELITE

PRODUCTO - ARECHABALA

SI SE SIENTE DEPRIMIDA

Lea esto y anímese

¿Se siente usted abatida y cansada de la vida? ¿Con ganas de llorar? ¿Se siente usted disgustada, desanimada, triste, sin ganas de nada?

Aquí hay pues buenas noticias para usted! Si lo que usted necesita es un buen tónico general del sistema—tome el famoso Compuesto Vegetal de Lydia E. Pinkham. Las saludables hierbas y raíces de que está compuesto ayudan a la naturaleza a tonificar su sistema librándole más fácilmente del mal humor, aminorando su malestar general que proviene de los desórdenes orgánicos de la mujer, prestándole energía para gozar mejor la vida.

Las mujeres que toman esta preparación se cuentan por millones y han hecho correr la voz entre sus amistades y sus vecinas: "¿Por qué no tomar el Compuesto Vegetal de Lydia E. Pinkham y "sonreir a la vida"?

IMPORTANTE. No existe substituto del Compuesto Vegetal de Lydia E. Pinkham. *No se deje engañar con imitaciones.* Pida, y no acepte otro, que el original y legítimo.

Para salud y energía, tome Kresto tres veces por día!

M.E.C.D. 2016

Una hoja de calidad

LA CASA DE LOS MILAGROS SUBIRA A ESCENA HOY CON MOTIVO DE REGIA VELADA

En la noche de hoy, las sociedades «Estudiantil Cervantes» y «Cultural Montañesa» celebrarán regia velada, de acuerdo con el siguiente programa:

Primera parte

1.—La estudiantina «Lira», de la Sociedad Cultural Montañesa, bajo la dirección del profesor señor Rafael Nadal, ejecutará las siguientes obras: a), «Chiribiribi», vals, de Bestalozza; b), «La Dolores», jota, de T. Bretón; c), «El Mambí», criolla, de Luis Casas.

2.—El cuadro de declamación Sotileza, que dirige el conocido artista Rubert Escartí, llevará a escena el juguete cómico en un acto y en prosa, original de Enrique Parada y Joaquín Jiménez, «La Casa de los Milagros», con el siguiente reparto: Señora Angustias....Conchita Arana; Salucita....María Ruiz; Rufo....Manuel Rouco; Caimpanita....Emilio Giraldo; Carmona....Daniel Muñoz; El Casero....N. N.

Segunda parte

1.—La señorita Asela Bermúdez se hará aplaudir nuevamente, interpretando valiosos números de su selecto repertorio, acompañada al piano por el profesor señor Sergio Docal.

2.—La precoz artista de 5 años Emilita Dago, acompañada al piano por la señorita Angellta Raventós, cantará conocidas composiciones españolas.

3.—La coral «Cuba», que dirige el maestro señor José Raventós, interpretará las siguientes obras: a), «El Inmigrante», de Vives, (coro a cuatro voces); b), «Danza de las olas», de Morera, (coro a seis voces mixtas); c), Criolla «Yo sé», de J. Raventós, (coro a seis voces mixtas).

Terminada la parte artística, dará comienzo el baile, que será amenizado por la orquesta «Tropical Swing» y que durará hasta las cuatro de la mañana.

FARMACIA
DROGUERIA
de
"JOHNSON"
DE TURNO LOS LUNES
Obispo 30 TELEFONO-A-2129.

LA MAYOR
35 EDIFICIOS
700 EMPLEADOS
SARRA
DROGUERIA
ABIERTA TODOS LOS DIAS
TODA LA NOCHE LOS MARTES
A-8026 A-3641

FARMACIAS DE TURNO HOY

SABADO

DESDE BAHIA A PASEO DE MARTI (PRADO)

Bernaza No. 54, esquina a Obispo	M-2142
Acosta y Compostela	A-9047
Merced, esquina a Picota	M-9047
San Ignacio No. 402	M-4710
San Ignacio No. 54 (P. Catedral)	M-3630

DE PASEO DE MARTI (PRADO) A P. DE VARELA (BELASCOAIN)

Paseo de Martí y Virtudes	M-8883
Esperanza No. 301	M-4034
Crespo No. 62	
Ave. de Italia No. 513	M-6866
Campanario y Condesa	M-4516
Campanario y Animas	M-4540
M. Gómez No. 654	M-8076
P. Varela No. 601	M-4659
P. Varela No. 151	U-5600
Aguila No. 160	M-4184
Gervasio y Maloja	M-5545
Escobar y Lagunas	U-3044
Aguila No. 1002	A-7977
Salud y Lealtad	M-5440
San José y Lealtad	M-4766
Industria y Neptuno	M-4684
Neptuno y Perseverancia	M-3202
Industria No. 122	M-2292

DE P. VARELA (BELASCOAIN) A AVE. DE MENOCAL (INFANTA)

Padre Varela No. 902	M-6657
Presidente Menocal No. 1101	U-2428
Presidente Menocal No. 701	U-3080
Máximo Gómez No. 903	M-4785
Máximo Gómez No. 1164	M-1573
Oquendo y Sitios	
Padre Varela No. 860	U-6877
10 de Octubre No. 176	M-5303
Infanta y San Rafael	U-6890
San Lázaro, entre M. González y Oquendo	U-6822
San Rafael y Aramburo	U-6902
Hospital y Jovellar	U-6630
San Rafael No. 152	U-3132

DE INFANTA AL VEDADO, HASTA EL RIO ALMENDARES

Línea, entre 10 y 12	F-6224
Quinta, entre Baños y D	F-5872
12 y 21	F-6172
21, entre 2 y 4	F-6130
26, entre 25 y 27	F-6164
Zapata, entre A y B	F-6065
23 e I	F-6111

VIBORA

Santa Catalina y San Lázaro	X-2317
10 de Octubre y E. Palma	X-7756
10 de Octubre y Ave. Acosta	I-3555
Dolores y Lawton	X-3058

JESUS DEL MONTE Y SANTOS SUAREZ

10 de Octubre No. 267	I-[illegible]65
10 de Octubre y Princesa	I-[illegible]14
J. Bruno Zayas y Lacret	I-7322
Juan Delgado y Libertad	I-3535

LUYANO

Municipio y Luco	X-1244
Caserío de Luyanó No. 20	X-2187
Luyanó No. 121	I-7452

CERRO

Agua Dulce No. 224	M-5206
Calzada del Cerro No. 1969	I-7272
Calzada del Cerro No. 1203	I-7342
Moreno No. 602	I-7410

Este grupo deberá prestar servicio público todo el día y la noche de los domingos siguientes:

Enero 8, Mayo, 14. Septiembre 17. Febrero 19, Junio 25, Octubre 29. Abril 2, Agosto 6, Diciembre 10.

Estos turnos han sido acordados en cumplimiento de lo dispuesto en el Artículo VI del Decreto-Ley 2604, de 7 de noviembre de 1934. Estos turnos han sido acordados en cumplimiento de lo dispuesto.

SOCIEDADES ESPAÑOLAS

FACETAS PLENAMENTE ORIGINALES TENDRA EL ACTO QUE PARA MUY EN BREVE ORGANIZA EL GRUPO SAUDADE

La Masa Coral dirigida por el maestro Fortes demostrará una vez más, que tiene méritos en el amplio sentido de la palabra. La fiesta constará de insuperables alicientes

Como ya hemos anunciado en días anteriores, el próximo 14 de mayo se celebrará la gran fiesta de arte que organiza el brillante grupo artístico «Saudade».

Ante el anuncio de dicha fiesta, ya «Saudade» ha recibido varias solicitudes de localidades, movidos los peticionarios por la expectación que siempre produce el anuncio de algo enteramente nuevo.

Y eso que se ha dicho que «nada hay nuevo bajo el sol»; nosotros no vamos a discutir esa afirmación ahora; pero sí podemos asegurar que aún operando sobre terreno conocido, en parte solamente, la actuación de «Saudade», desde sus orígenes, lleva un sello de elevación y finura inconfundibles.

Queremos significar con lo dicho que el arte interpretado por los elementos que integran el grupo artístico «Saudade», es más arte. Depende ello de muchos factores que no son del caso analizar ahora; pero es verdad.

Volveremos sobre el mismo asunto para referirnos concretamente a los diversos alicientes de que constará la fiesta que anunciamos para hacerla digna de la curiosidad que inspira, y sobre los elementos artísticos a cuyo cargo correrá la interpretación de los números del selecto programa, en parte dado a conocer ya.

LA NUEVA SECCION CANARIA DE SANIDAD SE PROPONE LLEVAR A CABO UNA LABOR AMPLIAMENTE CONSTRUCTIVA

En la noche de ayer tomó posesión de sus cargos en la «Asociación Canaria» la nueva Sección de Sanidad, de la que se espera una actuación ampliamente constructiva, y la cual concurrirá mañana, a las 10, al sanatorio «Nuestra señora de la Candelaria», a fin de establecer las naturales relaciones con el valioso cuerpo facultativo de la institución.

He aquí la relación de quienes forman dicho importante organismo:

Presidente, Miguel Lantigua; vice Presidente, Manuel Guerra; vocales: Juan Gil Ramírez, Francisco Antúnez, José Ortega Monzón, Juan Mendoza Santana, Fernando Izquierdo Vega, José Delgado de la Fe, Ramón Brito Guadarrama, Juan Bermúdez Perdomo, Segundo Alvarez Fernández, Juan Navarro Báez, María Luisa Campiña, Carmelina de León, Estrella Pírez, Antonio González Hernández, Carmen Molina Galarraga, doctora Rosa María Díaz Gutiérrez, Arturo Juvenet Morejón, Agustín Vega Santana, José Rodríguez Suárez, Francisco Rodríguez de la Osa, Recaredo del Cabo García, José Lima Pérez, Fermín Rodríguez Díaz y José Gómez Alvarez.

EL 59 ANIVERSARIO DEL CENTRO DE DEPENDIENTES SERA CELEBRADO MAÑANA CON UNA MISA EN LA CASA DE SALUD

Mañana, domingo, a las 9:30 de la mañana, se celebrará en la capilla de «La Purísima Concepción», el gran sanatorio de la Asociación de Dependientes, la fiesta religiosa en homenaje a la fundación que oportunamente comentamos. Consistirá el solemne acto en una misa cantada, a toda orquesta: la famosa misa de Orestes Ravanello. Predicará el orador sagrado Rvdo. P. Angel González.

La capilla lucirá sus mejores galas. La Administración del Sanatorio se ha ocupado de ello conjuntamente con el capellán Rvdo. P. Larrea.

Los asociados y sus familias son invitados a este acto de recuerdo para los que en 1.880 idearon la constitución de esta entidad, que tanto bien ha hecho a lo largo de sus 59 años.

LAS ESCUELAS DE DEPENDIENTES CELEBRARON EL DIA DE LAS AMERICAS

La Asociación de Dependientes del Comercio de la Habana celebró ayer, mediante sus escuelas, que preside el señor Manuel A. Ramos, el Día de las Américas. En un acto escolar interno, que presidieron los directores del plantel, se exaltó la significación de la fecha, 49 aniversario de la fundación, en Washington, de la Unión Panamericana.

Se hizo historia del común origen hispánico de numerosas naciones de América. Bolívar, el Libertador; Martí, el apóstol de la libertad cubana y el propagandista por excelencia de la unidad continental. En fin, una lección más en fecha adecuada.

OFRENDAS A MARTI, A MANUEL VALLE Y A LOS ASOCIADOS FUNDADORES CON MOTIVO DEL ANIVERSARIO DEL C. ASTUR

La comosión que ha sido nombrada al efecto en el Centro Asturiano para la organización de la velada aniversario de la Sociedad, viene celebrando reuniones periódicas para acoplar un programa variado y ameno que haga honor, por su valor artístico, a la fecha que se celebra.

Los actos consistirán, como en años anteriores, en una ofrenda floral y acto cívico por el alumnado y dirigentes sociales ante la estatua del Apóstol Martí; otro acto cívico en la Casa de Salud, ante la estatua de Don Manuel Valle; banquete en honor de los socios fundadores, y por la noche la gran velada artístico-literaria.

Según se vayan ultimando los detalles de la misma, procederemos a darlos a conocer a nuestros lectores.

BUENAS ORQUESTAS HABRA EN LA VERBENA PROXIMA DEL DEPORTIVO ASTURIAS

Ya está cercana la monumental verbena «Claro de Luna», que se celebrará en todos los salones del popular Club Deportivo Asturias a beneficio de la Sección de Propaganda de dicho club.

La Sección de Recreo y Adorno ha conseguido valiosos obsequios, donados por distintos comercios e industrias de esta capital, que serán repartidos entre la concurrencia la noche del 29 de abril.

Se bailará hasta las 4 a. m., a los acordes de las populares orquestas «Diplomáticos de Pego», Cheo Belén Puig y «Septeto Nacional de Piñeiro». Las damas deben solicitar su invitación en la Secretaría del Club, Estrella y Subirana.

HABRA BAILE HOY EN EL ESPAÑOL DE ALMENDARES

La verbena que debió celebrarse en el Club Español de Almendares el sábado día 8 pasado, y que fué necesario suspenderla a causa de la lluvia, ha sido pospuesta para hoy, sábado, día 15.

Actuarán los mismos conjuntos: la orquesta Joseíto Fernández y el Quinteto Barcalés.

Todos los que tienen entradas de antemano podrán asistir con las mismas.

TIENEN LOS DETALLISTAS UNIDOS OTRO PROFESIONAL

La Asociación de Detallistas de Víveres Unidos de la Habana, la floreciente sociedad que preside el señor Jesús C. Portela, se anota un nuevo acierto. Su Departamento Legal cuenta con un abogado más: el doctor Miguel S. Márquez y de la Cerra.

Bien conocido y apreciado en el foro y en el mundo de los negocios, ha dedicado muy especialmente su actividad a todos los asuntos relacionados con la propiedad, en los cuales es un verdadero especialista; desde 1930 dirige la oficina de inversión y administración de bienes que fundó su padre en 1903, y ha dado pruebas en el ejercicio de su profesión, de laboriosidad, inteligencia y honradez.

Ha sido vice-Presidente de la Cámara Nacional de la Propiedad, Director de la Revista de la misma y Delegado de dicha Cámara ante el Comité Conjunto de Corporaciones Económicas.

El Comité Conjunto contó siempre con su valiosa cooperación, habiéndolo designado vocal de su Junta Directiva y miembro de sus comisiones de Hacienda e Hipotecaria.

Como delegado de dichas corporaciones, informó ante el extinguido Consejo de Estado, sobre varios asuntos relacionados con la propiedad, tales como Ley de Revalorización, de terrenos a plazos, etc.

En los años 1933 y 1934 fué Juez Municipal Sustituto de los Juzgados del Este y del Vedado de esta ciudad.

Felicitamos al doctor Márquez, por su designación, y la Asociación de Detallistas por lo feliz de su elección.

LOS ESTRADENSES VAN A CELEBRAR MAGNO AGAPE

Grande es la actividad que en estos días vienen desplegando los dirigentes de la entidad de instrucción y recreo que los hijos de la Estrada vienen sosteniendo con todo entusiasho.

Como antes indicábamos, ha tenido un cambio de impresiones los miembros de la Mesa, la Comisión de Reformas del Reglamento Social, la de Beneficencia y la de Propaganda.

También la Comisión encargada de organizar el banquete social viene confeccionando el sabroso menú, que será, sin duda alguna, algo extraordinario.

Al espléndido ágape, que será gratuito para los señores asociados, también podrán asistir los familiares y amistades de los mismos, mediante el pago del cubierto, por el que sólo se cobrará lo que le cueste a la colectividad estradense.

Los menores, hijos de asociados, también han de tener una reducción en el costo del mismo.

La Sección de Propaganda continúa realizando nuevas inscripciones de asociados y familiares de éstos en número extraordinario.

MAÑANA, FESTIVAL EN LOS JARDINES TROPICALINOS

En los hermosos jardines tropicalinos tendrá efecto mañana, domingo, el festival más grande del año: el tradicional festival Cristal.

Fiesta que hará época y que está rodeada de innumerables alicientes y de poderosísimos concursos de son y danzón donde habrá de saberse quién es quién.

Competirán los más conocidos bailadores de esta capital y actuarán los mejores conjuntos musicales: en danzón, Belisario López y Antonio María Romeu; y en son, la Sonora Matancera y la Gloria Matancera.

En el salón Mamoncillo estarán los campeones musicales del año 35: Belisario y la Sonora.

En el Ensueño, la Swing Band y el Quinteto Tomé, y en el salón Cerveza Tropical: Romeu, la Gloria Matancera y la famosa orquesta de Corman, que ejecutará un programa de música antigua.

La entrada costará solamente sesenta centavos para los caballeros, siendo gratis para las damas y damitas. Se bailará en todos los jardines hasta las siete de la noche.

ACTOS PARA HOY

CENTRO DE INSTRUCCION Y RECREO DE SANTIAGO DE LAS VEGAS: Magnífico baile, por la noche, en su propio edificio, amenizado por Belisario, Riverside, Sonora y la Gloria Matancera.

CLUB CUBANELECO: Verbena formidable—la más grande efectuada en Cuba—desde las nueve de la noche hasta las seis de la mañana, en sus propios terrenos de 17 y M, Vedado, junto a la Plaza del Maine. El domingo también habrá verbena hasta las dos de la madrugada.

AGRUPACION ARTISTICA GALLEGA: Brillante baile social desde las nueve de la noche, en sus propios salones de Zulueta y Gloria.

CLUB BELMONTINO DE LA HABANA: Junta de Directiva a las ocho y media de la noche, en el Centro Asturiano, para la cual cita el secretario, señor M. Arnaldo.

SOCIEDAD CURROS ENRIQUEZ: Junta general reglamentaria por la noche, en Santos Suárez número 52. Cita el secretario, señor Manuel Alvarez.

JUVENTUD MUGARDESA: Junta general de elecciones, a las nueve de la noche, en Peñalver 561. Cita el secretario, señor Francisco Yáñez.

CLUB ESPAÑOL DE ALMENDARES: Magnífico baile «Flores de Abril», por la noche, en sus salones de 17 esquina a 6, amenizado por Joseíto Fernández y el Quinteto Barcalés.

FIESTAS PARA HAÑANA

CLUB DEPORTIVO DEL CERRO: Matinée «Tanda Criolla», desde las dos de la tarde, en sus amplios salones de Cerro, junto al Club de Ferreteros, amenazada por Cheo Belén Puig, septeto Casino y Típico Habana.

FESTIVAL CRISTAL: Grandioso acto bailable por la tarde, en los jardines de «La Tropical».

PARTIDO AFIRMACION GALLEGA: Brillante banquete, a la una de la tarde, en los jardines de la cervecería «La Tropical».

LICEO DE MEDINA: Hermoso baile, por la noche, en sus amplios y ya reformados salones de 23 y D, en el Vedado, amenizado por Belisario López y el Quinteto Tomé.

CLUB DEPORTIVO CARMELO: Gran fiesta bailable por la noche, en su espléndida terraza de Línea y 18, Vedado, amenazada por la Orquesta Mojica y el Quinteto Barcalés. Los caballeros pagarán 20 centavos.

NOTABLES TRABAJOS OPERATORIOS EN LA CASA DE SALUD «COVADONGA»

Durante la semana que terminó en los primeros días del presente mes se celebraron diecisiete operaciones en el pabellón «Bango», de la casa de salud «Covadonga», algunas de ellas muy interesantes, según se aprecia por la siguiente relación: curas radicales de hernia inguinal, 2; apendiceptomías, 9; extirpaciones de la mama, 2; várices, 1; laparatomía ginecológica, 1, y frenicectomías, 2.

El departamento de Otorrino-laringología efectuó, a su vez, y en ese mismo período de tiempo, setenta y seis intervenciones variadas; amigdalectomías, 14; adenoidectomías, 6; fulguración de amígdalas, 19; punción-lavado de senos maxilares, 28; dilatación de absceso amigdalino, 2; resección del septum, 1; cauterización de cornetes, 6.

LEYES SOCIALES:

RICARDO ELIZALDE
ABOGADO
Federación Nacional de Detallistas
TELEFONO M-1472.—3 A 5 P. M.
CHACON, 205

LO NUNCA VISTO EN CUBA SERAN LAS VERBENAS DE HOY Y MAÑANA EN TODOS LOS TERRENOS DEL C. CUBANELECO

La tan esperada verbena cumbre del Cubaneleco, en 17 y M, Vedado, se celebrará esta noche. A juzgar por las 2,500 entradas ya vendidas, la cancurrencia será enorme. Nunca se ha visto tanto entusiasmo y tanto deseo de acudir a una verbena.

También puede decirse que nunca se ha ofrecido tanto por tan poco precio. En efecto, todos los que han adquirido entrada aspiran a llevarse uno de los valiosos regalos que se entregarán esta noche, y que son un refrigerador modelo 1939, una lavadora y un radio consola de toda onda. Otros aspiran a obtener los premios de $20.00 y $110.00 en efectivo, que se darán a los que presenten en la verbena las mejores estrofas de ocho líneas sobre la personalidad del simpático muñeco K-listo Kilowatt.

En general se ofrece un espectáculo nunca visto en Cuba. Se ofrece «una verdadera verbena». Iluminación «luz de luna», como sólo pueden hacerlo los muchachos de la electricidad; una fuente luminosa que será el hit de la noche; un K-listo gigante bailando la rumba; un aparato para hacer demostraciones con corriente de un millón de voltios; más de treinta kioscos de diversiones y comestibles; carrousel, cine, teatro... y las cinco magníficas orquestas: Havana Casino, Neno González, Antonio María Cruz, Septeto Nacional de Piñeiro y Quinteto Tomé.

La verbena durará desde las 10 de la noche hasta las 6 de la mañana, y se reanudará mañana, domingo, de 9 p.m. a 2 a.m., siendo la misma entrada, que sólo cuesta un peso, válida para ambas noches.

A bailar, pues; a divertirse ampliamente hoy y mañana en los magníficos terrenos del Cubaneleco, situados junto a la Plaza del Maine.

DEBEN SER PUNTUALES LOS AFIRMACIONISTAS

El polifacético don Eladio Vázquez Ferro nos envía la siguiente nota:

«Recordamos a los que hasta hace pocos días fueron asociados de «Afirmación Gallega», pues ahora lo son de un nuevo partido por fusión de que informó ampliamente la prensa diaria que mañana, domingo, en el salón Tropical, de la cervecería «La Tropical», a las 12:30 p m., en punto, se efectuará el almuerzo de fraternidad social que estos días hemos estado anunciando.

Debido a que en ese día se celebrará en todos los jardines de La Tropical la gran fiesta «Cristal, rogamos a todos los que han de asistir a dicho almuerzo sean puntuales para no causar demasiado trastorno a los valiosos elementos que de manera tan cortés nos permiten utilizar el salón Tropical, que les había sido cedido con anterioridad por la empresa.

Para asistir a dicho acto bastará la presentación del recibo de «Afirmación Gallega» de abril, como ya hemos dicho en otra nota, a quienes no hayan recibido ninguna otra invitación».

UN PATRONATO CELEBRARA BRILLANTE ACTO MAÑANA

En el hermoso y ya popular «Campo Deportivo Villamaría», situado en la carretera que une a Guanabacoa y Santamaría del Rosario, tendrá efecto mañana, domingo, hermosa fiesta organizada por el «Patronato de Padres Vecinos y Maestros de la Escuela número 39».

Dicha fiesta comenzará a las 2 p. m., para terminar a las 7. La concurrencia será debidamente cumplimentada por el fraterno industrial don José Ramón Rey. He aquí el programa a desarrollar:

1.—Sinfonía.

2.—Himno de la Cruz Roja. Coro.

3.—Canciones por la niña Migdalia Castilla, Estrella Naciente de la Corte Suprema del Arte.

4.—La Yegua de los lios, comedia original de Camilo Domenech, con el siguiente reparto:

Muchacha joven, Yolanda Valdés; Doña Angustia, Mirtha López; Mulata, Yolanda Duque Estrada; Galán joven, Miguel A. López; Don Serafín, Isidro Pereda; Gallego, Camilo Domenech; Negrito, Alfonso Larrañaga.

5.—Gran acto de variedades por toda la compañía, actuando el niño Antonio Recuset, ganador de la Corte Suprema del Arte.

6.—Baile a cargo de la orquesta Mandalay, con su cantante Bernardo Castillo.

La entrada para caballeros vale 20 cts., damas, 10 cts.

EL DEPORTIVO HISPANO Y SU BAILE MAGNIFICO

Con gran entusiasmo la Comisión de Fiestas del «Hispano-América» está organizando un formidable «Baile de las Flores», que se llevará a efecto en la noche del sábado 29 del presente, en sus salones de Prado 615, altos, casi esquina a Monte.

Para asegurar el éxito de esta fiesta ha contratado las orquestas más populares del momento como son el «Jazz Band Cosmopolita», «Conjunto Típico Habana» y el famoso «Septeto Casino».

Regia iluminación y un hermoso adorno floral serán la nota sensacional de la fiesta.

Centenares de invitaciones están siendo solicitadas por las más distinguidas familias de nuestras sociedad; las entradas para los caballeros circulan profusamente en manos de los asociados; también podrán adquirirse éstas en la Secretaría del Club.

TIENE NOTICIAS SANTIAGO BAREL EN EL C. GALLEGA

Al señor Santiago Barel lo solicita un pariente residente en Francia: Gonzalo López Timiraos.

El interesado puede concurrir a la Secretaría del Centro Gallego todos los días hábiles, en las horas comprendidas de 8 a 12 de la mañana y de 2 a 5 de la tarde, con excepción del sábado, que solamente se le informará de 8 a 12 b.

NATURALES DE ORTIGUEIRA BRINDA NUEVAS VENTAJAS

Ha celebrado junta de Directiva la sociedad «Naturales de Ortigueira», bajo la presidencia de su titular, señor David Prieto, habiéndose aprobado lo siguiente:

A propuesta de las Secciones de Propaganda y Consejo de Damas, que se concedan baños gratis en el balneario «El Progreso». Es un acuerdo de gran trascendencia, ya que los socios de Ortigueira con la sola presentación del recibo y la tarjeta de identidad podrán disfrutar de estos baños en la actual temporada de verano.

También se aprobó, a solicitud de estas dos Secciones, celebrar una matinée bailable en el «Patio Andaluz» de «La Polar» el día 30 del presente, siendo gratis la entrada.

Felicitar a la señora Modesta Manito de Rego, presidenta del Consejo de Damas, por hallarse nuevamente entre los miembros de Directiva, ya que hace tan pocos días se esperaba un fatal desenlace.

Comisiones a los señores Jesús Rodríguez Prado y Jesús Tejeiro para que visiten a los asociados enfermos. Que la señora Modesta Manito de Rego y señorita Coloma Miguez López visiten a las damas.

Se trata de la fiesta-aniversario y se acuerda contratar los mejores conjuntos musicales; también esta fiesta será gratis.

LA ARTISTICA GALLEGA Y SU GRAN ACTO DE HOY

Entre los asociados y simpatizadores de la Agrupación Artística Gallega sólo se habla del regio baile que tendrá efecto hoy, sábado, en sus amplios salones de Zulueta y Gloria.

La Sección de Orden y Fiestas, de la que es presidente el administrador don Jacobo Fernández, tiene sumo interés en que dicho acto sea un agrado de las muchas personas que hoy concurrirán a la Artística.

Asimismo el presidente general, señor Manuel Alvarez Curcia, viene laborando a fin de que la Sección de referencia se anote otro de sus grandes éxitos.

Las invitaciones, en la secretaría social.

MAGNA FIESTA-HOMENAJE HABRA HOY EN SANTIAGO

El miércoles último llegó a Cuba la orquesta Riverside, después de haber alcanzado resonantes éxitos en la República de Venezuela; y el C. I. R., de Santiago de las Vegas, queriendo, como siempre brindar a los bailadores lo mejor en música, no ha desperdiciado tiempo. El sábado 15, brindará un homenaje de simpatía a esta orquesta, que cuenta con innumerables simpatizadores.

Este baile homenaje es el suceso de la serie carnavalesca que con tanto éxito viene celebrando el C. I. R.

Conjuntamente con la Riverside amenizarán este grandioso festival los no menos populares conjuntos de Belisario López, Sonora y Gloria Matancera.

La pensión en este baile para los caballeros no ha sido alterada, ya que como siempre, costará 70 cts., y las damas podrán asistir absolutamente gratis.

LOS VASCO-NAVARROS VAN A CELEBRAR DOS FIESTAS

La valiosa y veterana «Asociación «Vasco-Navarra de Beneficencia», la que es presidente el fraterno Venancio Zabaleta, anuncia dos grandes actos para el día 23 del presente.

A las nueve y media de la mañana tendrá efecto la tradicional misa en la iglesia de San Francisco, como homenaje a la Santísima Virgen de Begoña, patrona de la colectividad, oficiando el R. P. Pablo de Leza, ocupando la cátedra sagrada el padre Aranguren, natural de Guipúzcoa. Además actuará el célebre orfeón del Centro Vasco.

En el propio día, y a la una de la tarde, los vasco-navarros tomarán parte en magnífico almuerzo, en el salón Tropical, situado en los jardines del mismo nombre. El precio del cubierto para quien desee asistir al acto— es de dos pesos. Las reservaciones pueden hacerse en Aguiar 109, altos, o por el teléfono M-1770.

POR SOLO $1.50 AL MES

OFRECEMOS

a nuestros suscriptores el más amplio y completo servicio de información periodística en Cuba

DIARIO DE LA MARINA, entregado EN SU CASA a primera hora de la mañana con sus CUATRO PLANAS DIARIAS en ROTOGRABADO y su inmejorable y nutrida Edición Dominical conteniendo Rotograbado, Magazine Literario y Muñecos

POR LA TARDE le serviremos "AVANCE", con las ULTIMAS NOTICIAS DEL DIA, llevando el sábado cuatro planas de información gráfica en Rotograbado y su interesante Sección Cómica en Colores.

Todo esto por **sólo $1.50 al mes, 5 cts. al día**

NADA MAS que llamar a los teléfonos: M-7911, M-7912, M-7913 y M-7915, y al día siguiente recibirá usted tan magnífico servicio.

DIARIO DE LA MARINA - AVANCE

M.E.C.D. 2016

DIENTES DESLUMBRANTES CON IRIUM

Rosemary Lane, estrella de Warner Bros. Pictures en "CUATRO HIJAS"

Es un verdadero placer limpiarse los dientes con Pepsodent que contiene Irium. Al instante de aplicarlo en los dientes forma una espuma deliciosa y refrescante. Esa agradable sensación se conserva por largo tiempo. Pero si quiere una verdadera sorpresa — la mayor de todas — mírese después al espejo . . . se encantará al ver la nueva belleza radiante de sus dientes. Nada hace resplandecer los dientes de blancura como la crema dental Pepsodent . . . porque Pepsodent contiene además de sus famosos ingredientes de limpieza el nuevo y maravilloso descubrimiento — IRIUM.

Empiece hoy mismo a usar Pepsodent y lucirá dientes encantadores.

En Tres Tamaños: Grande, mediano y económico.

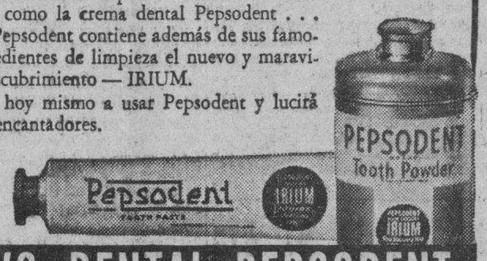

USE CREMA O POLVO DENTAL PEPSODENT
...AMBOS CONTIENEN IRIUM

NUTRICION Y ALIMENTACION, TEMAS QUE SE TRATARAN EN PROXIMA JUSTA CIENTIFICA

Secretario del Buró Sanitario Panamericano de Washington hace elogios de la capacidad y competencia demostradas por el doctor Rivero Agüero en la Primera Conferencia sobre Aviación

Temas de gran trascendencia para la salud pública han de discutirse y resolverse en la próxima Conferencia de Directores Nacionales de Sanidad de las repúblicas americanas, especialmente en cuanto se relacionan con la nutrición y alimentación. Sobre estos importantes asuntos trabajará activamente el doctor Justo F. González, Secretario del Bureau Sanitario Panamericano de Washington, cargo que a su vez es titular de la cátedra de Higiene de la Universidad de Montevideo, República Oriental del Uruguay, y Presidente de la Comisión de iniciativas y resoluciones de la Primera Conferencia Panamericana de Aviación Sanitaria que ha de celebrarse en la hermana república sureña.

El doctor González ha de presentar en la reunión de los Directores de referencia un plan ejecutivo sobre Nutrición y Alimentación que estima podrá servir de base o guía en la organización de servicios adecuados dentro de la Sanidad Pública.

El doctor González, al anticipar los temas que tratará en la citada justa científica que se avecina, comunica que su viejo amigo el doctor Domingo F. Ramos, Presidente del Instituto Técnico de Salubridad Rural —filial del Consejo Corporativo de Educación, Sanidad y Beneficencia— la grata impresión que dejó a su paso por Montevideo el doctor Andrés Rivero Agüero, quien representó al Gobierno de Cuba y al Instituto Técnico de Salubridad Rural en la Primera Conferencia Panamericana de Aviación Sanitaria, considerándolo, entre todos los delegados que concurrieron, como uno de los más capacitados en materia sanitaria y jurídica.

El doctor Rivero Agüero, de cuyos trabajos en la referida Conferencia de Aviación Sanitaria se ha ocupado extensamente el DIARIO DE LA MARINA, ha recibido una vez más la felicitación del Comité Ejecutivo del Instituto Técnico de Salubridad Rural, ya que la expresión del doctor Justo F. González, es el mejor elogio que puede hacerse de su actuación como delegado del Gobierno y de aquella institución, de la que es Secretario General.

666 Domina el **PALUDISMO** en tres días.
Líquido -tabletas
Salvo -ungüento
Gotas para la nariz.
CATARROS en un día.
Tónico y Laxante

256 «BOTELLEROS» DE 356 EMPLEADOS SOSTIENE EL SENADO DE PUERTO RICO

WASHINGTON, abril 14. (AP).—El representante Marcantonio, de N. Y., aseguró hoy, después de una visita a la Casa Blanca, que había solicitado del Presidente Roosevelt la destitución de Blanton Winship, Gobernador de Puerto Rico.

Marcantonio, que tiene una importante colonia portorriqueña en su distrito, dijo al Presidente que en el Senado de Puerto Rico se han registrado irregularidades en la nómina, que el Gobernador no tiene más remedio que estar enterado, y que basta ello para que sea destituído por negligencia.

Agregó que en un informe del Fiscal General de Puerto Rico, Fernando García, aparece que de los 356 empleados que figuran en la nómina del Senado solamente trabajan cien. Los 256 restantes reciben el cheque sin trabajar y en algunos casos los senadores y otras personas los cobran.

CRONICA HABANERA

QUINCE AÑOS

III

Hoy cumple los suspirados quince años la bellísima señorita María Victoria Lázaro y Suárez, hija de los esposos Domingo Lázaro Machado y Mina Suárez.

Por pasar el día en el campo no podrá recibir.

Felicidades.

III

LA EXPOSICION DE LAS HERMANAS SALAS

Lo que estaba previsto y era por todos esperado, un éxito completo, constituyó la exposición de modas de verano celebrada ayer tarde en el teatro «Auditorium».

Fino, bello e interesante espectáculo que ofrecieron a la sociedad habanera las Hermanas Salas, casa de alto nombre en el Paseo del Prado, que se mantiene en el mejor de los rangos.

Las Hermanas Salas, en las que el arte, el buen gusto y la elegancia son los elementos característicos que las han hecho triunfar hace muchos años, ofrecieron este espectáculo, en un gesto digno de todos los elogios, a beneficio de una obra que tiene todo el apoyo de nuestras familias, las Escuelas que para obreros mantiene la Agrupación Católica Universitaria.

Por una parte el prestigio de las Salas y por otra las simpatías que la obra de la Agrupación Católica ha despertado en todos nuestros círculos sociales, hicieron que se congregara en la amplia sala del «Auditorium» la representación más numerosa y distinguida del gran mundo habanero.

Antes de seguir en la reseña de aquel acto de ayer, tan bello como interesante, permítasenos un paréntesis para felicitar a las Salas, y muy especialmente a las organizadoras de la fiesta, entre las que no podríamos dejar de mencionar a Elena Azcárate de Sardiña, Nena Tremols de Maciá y Marina Dolz de Tolón, que trabajaron incansablemente.

El adorno del teatro era una maravilla.

Ajustándose a los preciosos diseños ejecutados por el conocido ingeniero Emilio de Soto, lo llevaron a cabo los floristas de la «Casa Trías», el siempre famoso edén del Vedado, que donó todas sus flores y todo su trabajo.

El escenario semejaba un precioso jardín florecido en plena primavera.

A cada lado se advertían dos altas murallas de «prive» de los que nacían grupos de gladiolos blancos y rojos en artística combinación.

Al pie de cada una de estas murallas habían colocadas dos preciosas mesitas con sus respectivos centros de flores y sillas de jardín en color blanco.

Completaban el precioso adorno grupos de palmas arecas, las siempre hermosas palmas de «Trías».

Al compás de los acordes de la orquesta de los hermanos Le Batard, comenzó el desfile, poco después de las cinco.

En sucesión interminable de exquisitez, de belleza y de elegancia pasaron ante la admiración de la concurrencia, lucidos por un grupo de señoritas del mundo habanero, los más lindos modelos de verano creados por las grandes casas de París: Patou, Mainbocher, Schiaparelli, Reboux, Lelong, Lanvin, Heim, Agnes, Molineux, Alix, etc.

Se exhibía un exquisito modelo y detrás otro más bello.

Y así, en constante superación, hasta mostrar completa la rica y valiosa colección traída este año por las Hermanas Salas, que una vez más supieron quedar a la altura de su reputación y de su fama.

Como maestro de ceremonia actuó con su acostumbrada eficiencia, haciendo conocer a los asistentes todos los detalles, el conocido joven Willy Rivero, quien, además, ofreció simpáticos números.

El grupo de señoritas que presentó los modelos lo integraban:

Silvia Freyre,
Betty Evelyn,
Mignone Olmo,
Isolina Olmo,
Fina Montero,
Yoska Pichardo,
Liane Salmón,
Carina de Posada,
Marta Gutiérrez,
Yolanda González Beauville,
Virginia Palicio,
Marta González Labarga,
Rosa María de Cárdenas,
Y Elodia de Cárdenas.

Todas ellas llevaban con soltura y con gracia los trajes, dando oportunidad para admirar la riqueza insuperable de los materiales y la perfección incopiable del corte.

Como cuadro final, cerrando así la exposición, presentaron las Hermanas Salas el traje de novia, que fué lucido por una de las más lindas señoritas de la última promoción: Marta González Labarga.

Era un modelo precioso, de Maggy Rouff, y estaba interpretado en organza espuma.

Como complemento portaba el ramo de mano, creación incomparable de la «Casa Trías».

Era todo de rosas blancas «Queen Elizabeth», una preciosa variedad de rosas que lanza Trías para esta temporada y que se cultiva en sus inmensos campos de Arroyo Arenas, con exquisita fragancia.

Estas flores de color blanco, que han sido bautizadas con el nombre de la reina de Inglaterra, son exclusivamente para ramos de novias y al verse ayer por primera vez causaron una agradable sorpresa.

A continuación vamos a ofrecer los nombres de algunas damas reunidas ayer en el «Auditorium».

Señoras:

Marcela Cleard de Barnet, esposa del ex presidente de la República, señor José A. Barnet.

La Marquesa de Pinar del Río.

La Marquesa de Altagracia.

La Marquesa de Valle Siciliana.

Silvia Hernández de Rivero, gentilísima esposa del Director del DIARIO DE LA MARINA.

Amelia Hierro de González.

Mina Pérez Chaumont viuda de Walsh.

Angela Díaz Albertini de Perdomo, María Vivanco viuda de Gómez Mena, María Martín viuda de Dolz, Virginia Olavarría de Lobo, Cuca Blanco viuda de Laurrieta, Mercedes Martq viuda de Baguer, Josefina Fernández Blanco viuda de Avendaño.

Amparo La Guardia viuda de Zayas, Blanca Rosa de la Torre de Rosales, Oria Varela viuda de Albarrán, Inés Romero de Arcos, María Vianello de Gutiérrez, Lolita Maciá de Pagliery, María Usabiaga de Barraqué.

Paula Goicoechea de del Valle.

Elena Azcárate de Sardiña.

Josefina Barraqué de Sabatés.

Isabel Mercedes Soto de Evertz, Serafina de Cárdenas de Antigas, Marietta Galindo de Crusellas, Rosita Clavería de Blanco Herrera, Lolita Fernández de Velasco de Montalvo, Justina Monteagudo de Portal, María Chaumont de García Vélez, María Radelat de Fontanills.

Nena Rodríguez de Santeiro.

Bebita Díaz Brigmann de Rivero.

Graziella Balaguer viuda de Blanco Ortiz, Conchita Ribas de Chibás, Laura Reyneri de Alonso, Elvira Bertini viuda de Panerai, Patrocinio García viuda de Calderón, Josefina de Vega viuda de Posada, Otilia Falcón de Auricles, Julia Heymann de Menéndez, Blanca Hierro de Carreño, Lily Morales de Coroalles.

Cuca Prats de López Casas.

Carmelina Guzmán de Alfonso.

Nena Gamba.

Alicia Nadal de Menocal.

Esperancita de Cárdenas de Suárez, Gloria Mayoz de Barraque, Sofía Arenal de Cárdenas, Rosa Perdomo de del Valle, Adolfina Vignau de Cárdenas, Amparo Fernández de Gyori, Margot Barreto de Bru, María Teresa de Varona, Nena Rivero de Angulo, Maiula Rivero de Scull, Melba Rosell de la Torre.

Laura Sánchez de Latour.

Lita Salmoraghi de Pennino, Nicolasa Zabala de Llerandi, Nena Aranda de Echevarría, Carmelina Laurrieta de Fondón, Beba Avendaño de Gronlier, Nena Avendaño de Santeiro, María Julia Arenal de Goirigolzarri, Sofía Arenal de Cárdenas, Leopoldina Solís de Hernández, Loló Solís viuda de Steinhart.

Nena Velasco de González Gordón.

Isis Ortiz de Agulera.

Mariíta Barrueco de Martínez Rebro.

Graciella Calderón de Carrera, Graziella Carrera de Sedano, Beba Larrea de Alonso Patiño, Emma Nadal de Hidalgo Gato, Julita Pla, Mary Gutiérrez de Roberts, Nena Aguilera de Estévez, Margarita Sorzano de Hernández, Delia Nadal de Ferrer, Bibi Chumaceira de Marchena, Matilde León de Armand, Dulce María Chacón de Salas, Consuelo Ferrer de Palma, Lila Lavastida de Montero, Ernestina Marcoleta de Mestre.

Ana María Sánchez de Goicoechea.

Clara Moreno de Palacio, Teresita Spencer de García Longoria, Bebita Alonso de Belt, Lola Rodríguez de Busto, Adelaida Parodi de Ramírez Oliveila, Evelia González de Rosende Roca, Julia López de Abadín, Josefina López de Aldecocea, Julia Ramos de Sixto, Lolita Guerra de Nogueira, Kela S. de Castañeda, Olimpia Goizueta de Pons.

Conchita de Cárdenas de Weber.

Lala Carreño de Sampedro.

Cachita Abril de López Toca.

Alicia de Cárdenas de Belt, Silvia Laredo de Martínez Aparicio, Rosario de Cárdenas de Pérez de la Riva, Matilde Alvarez de Sánchez, Cuca Sánchez de Sánchez, Nenina Rosales de Cossío, Berta Recio de Orbiz, Mercedes Saavedra de Gómez, María Teresa Bello de Novoa, Adolfina Fernández de Grave de Peralta.

Mary Ferrada de García Entrialgo.

Lolita de la Concepción de Trias.

Gloria Rosaínz de Chediack.

María Antón de Rojas, Chacha Ortiz de Prats, Elita Gastón de Suárez, Margarita Zayas de Rabel, Lydia Pou de Menéndez, Emma Recio de Cowley, Tita Lage de Vizoso, Dulce María Müller de Gorrin, Hortensia Tarafa de Rodríguez, Carmen Gómez Mena de Arenas, Anita Ramírez Giralt de Alvarez, Betty Paz de Posada.

Cuca Martínez de Chibás, Berta Verde de Rodríguez, Josefina Knight de Mendiola, Chiquitica Armenteros de Zorrilla, Elena de Arcos de Lebredo, Lilita Montero de Martínez Ibor.

Mercy Taquechel de Viñals.

María de la Torriente de Giménez.

Antonieta Goicoechea de Duquesne.

Cusita Lago de Cárdenas, Glorita Barraqué de Mena, Elena Bru de Ferrán, Nesi Romagosa de Rodríguez Franca, Paulina De Beche de Machín, Moraima Bécquer de Iglesias.

Y Sara Giménez de Conill.

Señoritas:

Cristina Casteleiro, Cuca y Alicia Valiente, Margot y Gabriela Menéndez, Adriana Maduro, Adolfina y Cristina Gelats, Margarita Pedroso, Mimí Sánchez, Adelaida Buchanan, María Luisa y Josefina Ortiz.

Anita, Merceditas y Cristina del Valle.

Lolita Gutiérrez Falla.

Lydia Menocal, Ada Dopico, Chichita Castellanos, María Luisa de la Torriente, Delia Margarita Suárez, Silvia Linares, María y Valentina Palacios, Elena Castellanos, Inés María Blanco Balaguer.

Chicha Jorge.

Helena Maciá.

Silvia Lawton.

Josefina Valverde, Mercedes Longa, María Elena y Mercedes Alvarez Pedroso, Caridad López Serrano, Panchita Steeger, Lolita Vidal Lage, Chela Oliva, María Odoardo, Josefina Lombillo, Sara Caturla, Mayita y Lala Solaún, Beatriz Aguiar, Cristina Castellví, Berta Recio, María Elena Alvaré.

María Luisa de Cárdenas.

Elena Alfonso, Lucila y Delia Salcedo, Maggie Wolf, Gloria Garmendía, Bebita Sánchez, Gisela García Bango, Gilda Núñez Mesa, Ilse y Guillermina Evertz, Hortensia Díaz Albertini, Margarita Lamas.

Toki y Elena Montero.

Corita Sánchez Agramonte.

María Herminia Alvarado, Silvia Tolón, Leonor Albarrán, Maeta Roces, Graziella Carrillo, Nena Ramírez Olivella, Teté Echarte, Graciella Alfonso, Lourdes Ramos Izquierdo, María Mestre.

Carmen Luisa y Marietta Aenlle.

Elvira de la Campa.

Anita Chadbourne, Beatriz Navarrete, Carmelina y Lourdes Argüelles, Marta Narváez, Mercy Poblet, Carmen de Posada, Isolina Falcón, Cocó Loredo, Ameriquita Soto, Emma Revilla, Ofelia Bernal, Eida Porro.

Graziella y Mercedes Gastón.

Lydia y Siomara Martín, Rosa Marill, Hortensia Knight, Margarita de Céspedes, Beatriz Calderón, Teresa Pujals, Carmelina Villaverde, Angelita Sánchez Oyarzun, Lala Suárez Carreño, Gloria, Margarita, Carmen y Esther Busto, Elsie Bosch, Berta Ferrer.

Y Flavia Argüelles.

BODA EN JESUS DEL MONTE.—En la Parroquia de Jesús del Monte contraerán nupcias esta noche a las nueve la bella y gentil señorita Gloria Rojo Rigualt y el caballeroso y estimado joven Antonio Mosqueda.

La gentil pareja será apadrinada por los distinguidos esposos Nicolás Rojo Rodríguez y señora María Rigualt de Rojo, padre de la novia.

«El Fénix», el jardín del gran mundo, decano de los grandes jardines habaneros, ha recibido la encomienda del ramo de mano, que será un modelo muy fino y muy bello

Tema para la crónica.

ALMUERZO DE SEÑORAS.—Un grupo de distinguidas damas, esposas de los oficiales de la oficina de la Habana de The National City Bank of New York, ofrecerá hoy un almuerzo en el Habana Yacht Club a Mrs. James H. Perkins, distinguida esposa del Presidente de la Junta de Directores de aquella institución bancaria que visita nuestra capital.

La mesa, dispuesta para numerosas comensales, lucirá un adorno floral de gran belleza confiado al reconocido buen gusto de los grandes floristas de «El Clavel», el afamado y elegante jardín de los hermanos Armand, en Marianao.

Será un acto lucido y brillante, que reseñaremos.

Luis DE POSADA.

LECHE DE BELLEZA TABU

cutis joven y amoroso

Dana
PARIS FRANCE

Busto desarrollado y reconstituído con las saludables y reconstituyentes

PILDORAS ORIENTALES

Solicite gratis hoy el folleto descriptivo, se lo enviamos bajo sobre sin membrete.

Diríjase a P. ORIENTALES. Apartado 1244. Habana.

Pañuelos

PYRAMID

Elegancia y duración

OMNIBUS DE Santiago-Habana

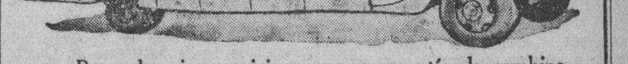

Para el mejor servicio y mayor garantía de combinación con trenes y demás medios de transporte para todos los ramales de la Carretera Central, y en beneficio exclusivo de los favorecedores de esta empresa, se pondrá en vigor a partir del día 1º de Abril (nuevo itinerario). Con 11 salidas directas a Santa Clara, Camagüey y Santiago de Cuba, desde su estación oficial en Monserrate y Muralla, a las siguientes horas:

4.15	a. m.	Directo a	Santiago de Cuba.
7.00	„ „	„	Camagüey.
8.15	„ „	„	Santa Clara.
9.30	„ „	„	Santiago de Cuba.
11.15	„ „	„	Camagüey.
1.30	p. m.	„	Santa Clara.
2.45	„ „	„	Santiago de Cuba.
5.15	„ „	„	Santiago de Cuba.
7.50	„ „	„	Santiago de Cuba.
11.00	„ „	„	Santiago de Cuba.
12.20	a. m.	„	Santiago de Cuba.

A la hora de viajar, no olvide que "Santiago-Habana", es la empresa que mejor y más servicio ofrece en la Carretera Central

Para más informes y reservación de asientos: en el hotel "Puerta-Tierra", en Monserrate y Muralla, o por los teléfonos M-2266 y M-4391.

M.E.C.D. 2016

URGE ENDEREZAR EL CAUCE DE LOS ARROYOS YARTO Y YARAYO, PARA LOGRAR LA HIGIENE DE S. DE CUBA

MEDIANTE DISTINTAS OBRAS PUBLICAS, BARACOA SALDRA DE SU AISLAMIENTO ACTUAL

De esa manera ofrecerá sus múltiples bellezas al turismo y sus ricas zonas agrícolas tendrán acceso a los mercados. Se reitera por Obras Públicas el cumplimiento de las Ordenanzas

Los trabajos que realiza Obras Públicas para intensificar las comunicaciones en la provincia de Oriente, constituyen una perspectiva halagüeña para algunos pueblos, entre éstos, Baracoa. Las obras que allí se realizan adquirirán gran actividad después de la visita del Secretario del Ramo. Los productos de su feraz zona agrícola, tendrán fácil acceso a los mercados, y en el orden turístico, se ofrecerán los bellos panoramas, muchas reliquias históricas del pasado régimen colonial y algunas de la época del Descubrimiento.

Mil pesos para embellecer una Sección del Bosque

Por la Secretaría de Obras Públicas se ha enviado al señor Presidente de la República un proyecto, confeccionado por la Jefatura de la Ciudad, para la construcción de una cueva, y colocación en ella de una imágen de la Caridad del Cobre, en una sección apropiada del Bosque de la Habana. Asciende el presupuesto de esas obras a mil pesos.

Reitera Obras Públicas el cumplimiento de las ordenanzas en construcción

Siendo numerosas las quejas recibidas en Obras Públicas, relacionadas con la obstrucción de las aceras, en los lugares en que se construyen edificios, la Superioridad recuerda a los maestros de obras y directores de las mismas, la vigencia del artículo 12 del Reglamento de Limpieza de Calles, de la Ciudad de la Habana, que exige que «los andamios que se empleen en las construcciones, además de reunir las condiciones de seguridad, que exige la Ley del Trabajo contra Accidentes, deberán colocarse en forma que no interrumpan el tránsito, y que los materiales de fabricación no caigan sobre la vía pública A ese efecto, el Departamento de Limpieza de Calles exigirá la colocación de vallas, conforme al Modelo que ordena la Secretaría de Obras Públicas. Las infracciones de este artículo, se penan por primera vez con multa de dos pesos.

La campaña contra los «Postes de la Muerte»

La Secretaría de Obras Públicas ha enviado una Circular a los propietarios de casas, frente a las cuales las distintas compañías de Servicios locales tienen instalados «postes de los llamados de la muerte», por el peligro que ofrecen a los transeuntes, pidiéndoles su consentimiento para incrustarlos en las fachadas. Se han recibido muchas aceptaciones, y también algunas negativas, por lo que O. P. hará un estudio completo de las razones alegadas en estas últimas, con objeto de adoptar medidas dentro de la actual legislación, que obliguen, como un bien general, a que desaparezcan esos postes peligrosos.

Se repara el tramo de la calle N. entre San Lázaro y 27

Se activan los trabajos de reparación de la calle N, en el tramo comprendido entre las calles de San Lázaro y 27, en el que existe intenso movimiento de vehículos.

Un cruce superior en mal estado

Se estudia por Obras Públicas, el mal estado en que se halla el cruce superior de la Carretera Central en el ramal «Montalvo», para su reparación.

Invitación a los reporters de O. P.

El Presidente de la «Prensa Aérea de Cuba», «Asociación Nacional de Periodistas del Radio», señor Ramón Rodríguez Correa, ha invitado a sus compañeros en O. P. para la inauguración del nuevo local social, el lunes 17 a las 9 9p. m. sito en Malecón 25, cuyo acto será amenizado por la Banda Municipal. Elementos de significación en el periodismo radiado e impreso harán uso de la palabra. La concurrencia será obsequiada con un espléndido buffet.

Los niños de las escuelas públicas harán una visita a la exposición de litografías de cuadros del "Lyceum"

Hoy, a las doce del día, quedará cerrado el concurso de Higiene Escolar. Se han recibido numerosos trabajos. Varias escuelas harán oposiciones al premio «José Silverio Jorrín»

Todos los niños de las escuelas públicas y privadas de la Habana podrán visitar la exposición de fotografías de cuadros célebres que se ofrece en la sociedad femenina Lyceum.

La señorita Nena Cruz Planas, Jefa de la Sección de Enseñanza Primaria, ha dirigido una invitación especial a los escolares para que visiten dicha exhibición.

La doctora Cruz Planas, que es una propulsora de la educación artística en las escuelas primarias, presentó precisamente una ponencia al Congreso Nacional de Arte, celebrado en Santiago de Cuba, sobre dicho tema.

La presidenta del Lyceum, señora Elena Mederos de González, ha brindado gentilmente a la Jefa de la Enseñanza Primaria los salones para que la exposición pueda ser visitada por los escolares.

Hoy se cierra el Concurso de Higiene

Hoy, a las doce del día, quedará cerrado el plazo para la admisión de los trabajos para el concurso de aprovechamiento convocado por el Departamento de Higiene Escolar.

El doctor Aníbal Herrera y Franchi Alfaro, director del mismo, informó ayer que se habían recibido ya numerosos trabajos.

Se adjudicarán ocho premios y las menciones honoríficas que estime oportuno el tribunal.

La entrega de los mismos se hará en un acto público en uno de los teatros de la capital.

Unas oposiciones

También hoy se celebrarán, en la escuela pública No. 3, las oposiciones para adjudicar el premio José Silverio Jorrín.

Dicho premio, que es en metálico, se distribuye entre las tres niñas y los tres niños que alcancen los tres primeros lugares en dichas oposiciones, a razón de veinte pesos el primero, diez el segundo y cinco el tercero.

Participarán en dicho evento alumnos del sexto grado de las escuelas 2, 3, 13, 27, 30, 39, 40, 41, 44, 48, 49, 51, 58, 66, 76, 87, 94, 99 y 104, Redención Zapata, Hoyos, Junco y Romualdo de la Cuesta.

Una conferencia en el Anfiteatro

La Asociación Cruz Blanca de la Paz ofrecerá hoy una fiesta a los alumnos de las escuelas públicas y privadas.

Consistirá en una conferencia del doctor Joaquín Argote, a las cinco de la tarde, en el Anfiteatro Nacional.

Versará sobre música y será ilustrada por la Marina, bajo la dirección del capitán Romeu.

Se prepara una sorpresa para los niños.

Han sido invitados al acto los directores de los planteles y los alumnos de los mismos.

Citación

Se ha citado a las graduadas de la Escuela del Hogar para que concurran hoy, a las dos de la tarde, al local de dicho centro docente.

Ha formulado la convocatoria la presidenta de las mismas, Carmen Arocha.

Se han de tratar asuntos de interés colectivo, según se informa.

n Gl¿nST¿few J

Difícil situación del campesino en Chaparra y Delicias

Piden auxilio al Secretario García Montes, que visitará pronto la citada comarca

El Secretario de Agricultura ha recibido la visita del señor Artemio Alvarez, agricultor de la zona de Chaparra, Oriente, el cual solicitó el concurso de las autoridades para solucionar el grave problema que se creará al terminar sus labores por ingenios, ya que, según expresa «a pasos agigantados los campesinos ven venir el hambre y la miseria».

A pesar de los bateyes de los centrales «Chaparra» y «Delicias», en aquella zona existen dos poblados, San Manuel y Vázquez, en los que radican unos 70,000 habitantes, entre hombres, mujeres y niños, que «habrán de pasar una angustiosa situación,—afirma—tan pronto como gasten lo que ganaron en las labores de la zafra».

El señor Alvarez dice que para resolver ese grave problema los agricultores han decidido organizar dos cooperativas a fin de fomentar varios cultivos que les permitan sostenerse hasta la próxima zafra Para ello pretenden arrendar diez caballerías de tierra, propiedad de la Compañía Azucarera, así como que se les faciliten dos equipos de vapor para arar, que tienen abandonados en aquella entidad y cuyas reparaciones harían los campesinos.

El ingeniero García Montes ha ofrecido hacer personalmente, dentro de unos días, una visita a aquella zona.

Consultas resueltas

Por el Negociado de Consultas se ha enviado instrucciones en relación con distintos temas, a las siguientes personas:

Al señor Joaquín Hernández, vecino de Lacret Baja número 9», Santiago de Cuba, sobre algodón.

Al señor Mario A. Cuervo, vecino de Figuras número 182, Habana, sobre la papa y cítricos.

Al señor Leopoldo G. Abreus, vecino de la calle 2 entre Tercera y Quinta, Reparto La Sierra, Marianao, sobre los boletines de análisis números 3459 y 3460, de las muestras de tierras y sus interpretaciones.

Al señor Ricardo López, Secretario General de la Cámara de Comercio de Isla de Pinos, sobre el cultivo del henequén.

Al señor José García, vecino de Agramonte, Matanzas, sobre colmenas.

Al señor Andérs Moya Hechevarria, Apartado número 75ü Bayamo, sobre la Yerba Guínea y del Cedro.

Títulos expedidos

El Subsecretario de Agricultura ha firmado los siguientes títulos expedidos por el Negociado de Registro Pecuario y Marcas de Ganado.

Mariano Zorrilla Pardo, de la provincia de la Habana.

Julián González Solar de Armiñán, Paulino Ruiz Leal, Francisco Mayor Gil, Antonio Gálvez Chávez, Antonio Lozano López, Miguel Diaz, Natividad Cepero de la provincia de Santa Clara.

Fabián Padrón Ferrer, Vicente Porto Somonte, Rogelio Sardiñas Ramos, Emma Rodríguez Serrano de la provincia de Camagüey.

Antonio Goyanes Moeda, Francisco Lorca Bonillo, Alfonso Torres Román, Miguel Tamayo y Jesús Ibáñez Gómez, de la provincia de Oriente.

Hay más vehículos y menos accidentes en la Gran Bretaña

Un concurso de oratoria en la ciudad de México durante los meses de Mayo y Junio

Según una estadística remitida a la Secretaría de Estado por nuestro Encargado de Negocios en la Gran Bretaña, doctor Gabriel Suárez Solar, el número de accidentes debidos al tránsito de vehículos sufrió una disminución durante el pasado mes de febrero.

Lo que hace aún más notable esta disminución de accidentes de tránsito, es que cada día hay mayor número de vehículos en circulación en la Gran Bretaña.

Concurso de oratoria en México

El embajador de Cuba en México, doctor José Manuel Carbonell, ha informado a la Dirección de Relaciones Culturales de la Secretaría de Estado sobre el concurso de oratoria que deberá celebrarse en aquella capital durante los meses de mayo y junio próximos, y el que ha sido convocado por la Universidad Nacional Autónoma de México con la cooperación de la Dirección de la facultad de Derecho y Ciencias Sociales, la Dirección de la Escuela Nacional Preparatoria y de la Dirección de la Biblioteca Nacional de México.

El embajador doctor Carbonell acompaña su nota con un recorte del periódico «El Universal», que se edita en la ciudad de México, y en el que aparecen las bases para el mencionado concurso de oratoria, de las cuales las principales son las siguientes:

—Los temas que se desarrollarán en la justa serán de preferencia: sociales, económicos e históricos, recomendándose a los oradores una actitud serena e impersonal en el desarrollo del tema elegido.

—La prueba tendrá para cada concursante un máximo de quince minutos.

—Terminadas las pruebas eliminatorias tendrá lugar en la fecha señalada la prueba final o de improvisación.

—Una hora antes de principiar esta prueba, cada miembro del jurado propondrá un tema de vital importancia; después, por sorteo, se designará el tema elegido.

LOS TROQUELES DE UNA RECIENTE EMISION DE SELLOS, SE DESTRUIRAN

A tres millas mar afuera de nuestro litoral, serán arrojados todos los troqueles, planchas, rodillos, etc., que sirvieron para la confección de los sellos emitidos en beneficio del Consejo Nacional de Tuberculosis, Pro-Hospitales Infantiles que fueron puestos en vigor durante los meses de diciembre de 1938, a enero 31 de 1939.

109.795 sellos de un centavo que habían quedado sin valor oficial, a partir de la última fecha, serán destruídos por medio del fuego—según costumbre—a presencia de un Notario de los comisionados de dicho Consejo, inspectores de Comunicaciones y filatélicos invitados.

SE INVESTIGA EL HECHO

Lucio Delgado González, vecino del Reparto Los Pinos, fué recluído en el Hospital Calixto García, para ser asistido de lesiones infectadas, no recientes, ignorándose cómo se las produjo, al no poder prestar declaración por impedírselo su estado de gravedad. La policía investiga el hecho.

La Cámara de Comercio Cubana es favorable a que entren en Cuba los sombreros japoneses

Dice que prohibir la importación del citado artículo sería funesto para un importante sector de la economía nacional. Celebró una reunión el Comité Ejecutivo de esa institución

En la tarde del jueves se reunió el Comité Ejecutivo de la Cámara de Comercio de la República, convocado con motivo del conocimiento, por la Prensa diaria, del acuerdo adoptado por el Consejo de Secretarios, de suspender las importaciones de sombreros japoneses.

La mencionada corporación estima que con ese acuerdo se plantea un problema que «resultará funesto para un importante sector de la economía nacional».

Cuando se anunció el propósito que se ha convertido en realidad con el acuerdo del Consejo, la Cámara de Comercio hizo las gestiones que creyó oportunas y, en exposición presentada al doctor Buttari, adujo argumentos y aportó cifras en apoyo de su criterio, de que «la importación de sombreros japoneses, lejos de causar perjuicios a los obreros, era una fuente de positivos beneficios para los mismos, ya que éstos devengan en la confección de dichos sombreros que se importan en cascos, muy superiores salarios a los que perciben haciendo otros sombreros».

En concordancia con ese criterio, el Comité Ejecutivo de la mencionada Cámara de Comercio acordó en su reunión de ayer, dirigir al Honorable Presidente de la República un telegrama, cuya copia se nos entregó para su publicación, que dice como sigue:

«Señor Presidente de la República. Palacio Presidencial. —Prohibición propuesta por Secretario de Comercio de importar sombreros japoneses, según acuerdo Consejo Secretarios ayer, será funesta para importante sector economía nacional y propios intereses obreros. Suplicámosle suspenda cualquier medida hasta oír razones fundadas esta Corporación, concediéndonos audiencia urgentemente. Cámara de Comercio Cubana, Juan Sabatés, Presidente.»

GUANABACOA AL DIA

Adhesión al homenaje al Dr. Rivero

Continúan nuestras instituciones locales adhiriéndose de manera entusiasta y cordial al grandioso homenaje que se le va a tributar el próximo día 30 del actual, a nuestro director doctor José I. Rivero.

Corresponde la última adhesión recogida al Consejo San José de Calasanz Número 2750 de la Orden de los Caballeros de Colón, quien en carta dirigida al Comité Organizador expone que por tratarse de un homenaje que la sociedad cubana en pleno le va a brindar al ilustre paladín de la causa por el orden y la justicia, doctor José I. Rivero, por sus brillantes y magníficas campañas que durante las dos décadas que lleva al frente del decano de la Prensa Nacionel, el DIARIO DE LA MARINA, ha sabido mantener virilmente frente a todos los obstáculos y peligros que se le han presentado, y sabedor el referido Consejo de la trascendental importancia que para la nacionalidad nuestra encierra la tiánica labor que día a día viene realizando el autor de las famosísimas «Impresiones», no puede ser remiso a aportar su grano de arena al acto de admiración que se le está organizando y que desean le sirva de estímulo, si cabe, para que continúe luchando por los fueros de la justicia en que está empeñado, lo que hay que aplaudir, agradecer y respaldar.

Del Casino Español

La Sección de Cultura del prestigioso Casino Español que tan brillantemente preside nuestro muy estimado amigo el doctor Tomás Lancha, director del colegio y academia Lancha, se encuentra organizando una magnífica velada para conmemorar en la noche del viernes 19 del próximo mes de mayo, el hecho apoteósico ocurrido en Dos Ríos en el año 1895 en que cayó nimbado por la gloria y de paso a la inmortalidad el Apóstol de nuestras libertades patrias José Martí.

Para este acto se está combinando un selecto programa donde figurarán interesantes números adecuados a la fecha y en el que hará uso de la palabra teniendo a su largo el resumen, el doctor Gabriel García Galán, talentoso y elocuente orador que destacará en forma maravillosa la personalidad inmensa del hombre extraordinario y genial que por amor a Cuba y no por odio a España, supo rubricar con su sangre generosa las ansias de liberación que ardían en todo su ser.

Y Guanabacoa, que supo de sus desvelos literarios, que escuchó su ardorosa palabra bajo los muros legendarios de su Liceo, y de la que dijo: «no sé qué tiene este pueblo que me parece más cubano que los demás pueblos», asistirá para rendirle culto de admiración y recuerdo, a la velada conmemorativa de su muerte que le ofrece la casa de España como una demostración palpable de lo que significa la figura gigantesca del hombre extraordinario que condenaba que se predicara antes que la dulce plática del amor, el evangelio bárbaro del odio.

Función benéfica

En el salón de actos de la Unión 25 de Caballeros Católicos se celebrará el domingo 23 del actual, una función a beneficio de la Doctrina Cristiana de Santo Domingo y cuya rendición será destinada a la obra humanitaria de la enseñanza del Catecismo a los niños.

Un programa interesante será presentado en la escena de la Unión de Caballeros Católicos que se verá que contribuirán al mayor esplendor invadida por infinidad de familias de este acto y para el que se han adquirido numerosas entradas.

En crónicas venideras daré a conocer el programa que se desarrollará.

Handball

Nuestra representación handbolística en el Campeonato Nacional Junior que se está celebrando en la cancha del Deportivo Asturias en la capital, se ha anotado un resonante triunfo en la noche del pasado jueves en la que debutó.

Arana y Marín dejaron en el tanto 19 a Quintana y Plasencia; los hermanos Mugica desplegaron tal juego contra Marcos y Borbón, que el intendente se vió precisado a suspender el partido cuando se encontraba 13 a 1 a nuestro favor por inferioridad de los contrarios; y Suárez y Santana ganaron sin sudar las camisetas al no presentarse la pareja contraria.

Nuestros muchachos que demostraron su clase en la primera salida a la cancha asturiana están siendo objeto de las más cálidas felicitaciones por parte de la afición local y con este motivo se les ha multiplicado el entusiasmo que tenían por realizar el más airoso papel en la justa en que están envueltos.

Nos regocija extraordinariamente que nuestros vaticinios preliminares se vayan confirmando con triunfos como éstos que demuestran palpablemente, una vez más, que tenemos material suficiente para competir con éxito en las justas que se llevan a cabo en la Capital y que lo que necesitamos es un poco de ayuda por parte de todos para que se acabe de constituir la Federación Deportiva Local que se haga cargo de levantar el deporte hasta donde sea posible levantarlo en nuestra villa.

Atletas capaces tenemos, lo que hace falta es el organismo responsable que trate de proporcionale el medio de que puedan lucir sus facultades.

Del homenaje al Dr. Rivero

A instancias de algunas personas de la villa de Regla que se han acercado a nosotros solicitando informes sobre el homenaje nacional que se le va a tributar al doctor Rivero el próximo día 30, nos es grato dar a conocer que para solicitar los tickets con qué poder asistir al mismo, deben dirigirse al señor Virgilio González, en la calle de Calixto García 98, en esa localidad, que tiene a su cargo la venta y distribución de los mismos.

Por los teatros

Hoy en tandas de cinco y cuarto y ocho y cuarto presenta Carral una premiere que constituirá el acontecimiento artístico de la temporada. «Rencores Disipados», con Loretta Young y Richard Greene, fotografiada a todo color. Además completan el programa, «La Baronesa y el Mayordomo» y «Cuba, Isla de Delicias».

En Fausto, Hazañas de un Beisbolero», donde se vé en acción al famoso pelotero yankee Lou Gehrig, el hombre de hierro del baseball; y «El Valle Secreto», por Richard Arlem.

Rafael Fernández Dalmás.

Sostuvo el Fiscal sus cargos contra diversos acusados

El juicio contra Evelio García de la Osa continuará el día 20. Jubilación para un periodista

En los juicios celebrados anteayer en las distintas Salas de lo Criminal de la Audiencia, el Fiscal mantuvo la acusación y con ellas las penas interesadas a cada uno de los encausados. Son los siguientes:

Contra Alberto Puig, llamado Cabeza de Clavo, por hurto, pidiendo seis años de privación de libertad; Mario González Roque, por estafa, solicitando nueve años de prisión y multa de $750.00; y Pedro Julio Labastida, por ultrajes, para el que instó cinco años y cuatro meses de privación de libertad.

Señalado nuevamente el juicio contra Evelio García de la Osa

Ha señalado nuevamente la Sala Tercera de lo Criminal de la Audiencia la continuación del juicio contra Evelio García de la Osa por hurto continuado y homicidio imperfecto (frustrado), de Ramón Morales Frías; será el día 20 del actual, a la una de la tarde. El Fiscal, como se sabe, pide para el procesado quince años de privación de libertad y lo defiende el Dr. José Miguel Pérez Lamy.

Condenada a más de tres años por estafa

La Sala Segunda de lo Criminal de la Audiencia ha condenado a tres años y cuatro meses de privación de libertad a Mercedes Cano Fernández, como autora del delito de estafa; la indemnización al perjudicado la fija el tribunal en la suma de 50 pesos.

Y la Sala Tercera de lo Criminal ha absuelto libremente de los delitos de fraude y falsedad electoral a Ramón Castellanos, para quien el Fiscal mantuvo los cargos; lo defendió el Dr. Natalio Chediack.

Los exámenes de los aspirantes a cargos de Jueces

Anteayer, el Tribunal de Oposiciones a cargos de Jueces Municipales de Tercera Clase, examinó y aprobó a los siguientes aspirantes:

Máximo Martínez Velez, con calificación de 62.088, siendo la más alta alcanzada ayer; Isidoro P. García Pérez, con 50.622; José P. Rovira, con 50.572; y Agustín Elizondo Cerice, con 58.540. Hoy siguen los exámenes.

Otorgado el derecho a jubilación por retiro periodístico

La Sala Segunda de lo Civil de la Audiencia ha revocado el auto del Juzgado de Primera Instancia del Oeste, que negó al periodista trinitario Francisco Marín Villafuerte el derecho al disfrute de jubilación ordinaria del retiro periodístico. El tribunal, de conformidad con el pedimento del letrado director del señor Marín, Dr. León Brunet, compañero en el periodismo, en consecuencia, ha concedido al repetido promovente jubilación anual de $360.00, ya que demostró ampliamente su derecho a disfrutarla.

VIVE EN VALPARAISO UN CUBANO, SIN DOCUMENTOS COMO TAL Y SIN RECURSOS

El Cónsul de Cuba en Valparaíso, Chile, ha comunicado al Negociado de Asuntos Contenciosos y Judiciales de la Secretaría de Estado, que se encuentra en aquella ciudad el señor Manuel Antonio Hernández Walker, sin recursos de ninguna clase, y quien ha manifestado al funcionario cubano informante que es ciudadano cubano y que salió de Cuba en 1931. Por carecer de documentos acreditativos de su ciudadanía cubana, el señor Hernández Walker le informó al Cónsul de Cuba que las siguientes personas pueden dar referencias sobre él: Miguel Hernández, que era Policía de Tiscornia en 1931; Vicente Sierra, de la Policía de la Habana; Pedro Cárdenas, Jefe de Trabajadores de Tiscornia en 1931; Alberto Alemany, Jefe de Inmigración en el muelle de «Santa Clara», Habana.

El señor Manuel Antonio Hernández Walker es hijo de Miguel Antonio Hernández y de Rosa María Walker.

Se ruega a las personas que puedan dar informes sobre el señor Miguel Antonio Hernández Walker pasen por el Negociado de Asuntos Contenciosos y Judiciales de la Secretaría de Estado.

DENUNCIA DE AMENAZAS

Edelmira Hernández Pedroso, vecina de Artes 21, en Casa Blanca, denunció a la policía que fué amenazada de muerte por Ambrosio Melian, ignorando los motivos.

AUTO A LOS FOSOS

Por disposición del capitán Miranda, al mando de la Oncena stación, fué remitido a los Fosos Municipales, el auto cuña 11220, al ser abandonado por su dueño en la esquina de Fomento y Arango.

EL JEFE LOCAL, DR. SALCINES, DICE QUE CARECE DE TECNICO Y RECURSOS PARA LAS OBRAS

El Secretario de Sanidad se entrevistará con el de Obras Públicas. Matrimonio americano llegado de Río de Janeiro. Agradece Sanidad la cooperación a la campaña antirrábica

El doctor Salcines, Jefe local de Sanidad de Santiago de Cuba, en comunicación dirigida al Secretario del ramo informa de la necesidad de enderezar el cauce de los arroyos Yarto y Yarayó, que circunvalan la ciudad, lo que estima necesario para mantener en buen estado de higiene a la ciudad, pero añade que la Jefatura a su cargo carece de técnico y capacidad económica para la realización de esas obras.

Agrega el citado funcionario haber celebrado una entrevista con el Jefe Provincial de Obras Públicas, señor Monteagudo, el que le ha sugerido que por la Secretaría de Sanidad se gestione de aquélla la orden de estudio de presupuestos y realización de las obras.

El Secretario de Sanidad, en su deseo de lograr el saneamiento completo de la capital de Oriente, como prometió a sus habitantes en reciente visita, se ha dirigido a su compañero de Gabinete, el Secretario de Obras Públicas, pidiéndole autorice al Jefe Provincial a realizar los estudios de las obras necesarias para enderezar el cauce de los citados arroyos, así como su cooperación material para lograr los propósitos que guían al Jefe local, Dr. Salcines, en beneficio de Santiago de Cuba. Además, el propio Jefe de la Sanidad, ha de celebrar una entrevista personal con el Ing. Ruiz Williams en ese sentido.

Matrimonio americano llegado de Río Janeiro

Por la bahía de Nipe cruzaron en avión, rumbo a esta capital los ciudadanos norteamericanos Dr. Diveley, médico cirujano, de 46 años de edad, blanco, y su esposa Lillian Diveley, de 30 años de edad, los cuales proceden de Río de Janeiro, Brasil, y se encuentran hospedados en el hotel «Sevilla-Biltmore».

Inspectores médicos de la Jefatura local de Sanidad de la Habana han iniciado la observación del citado matrimonio, con motivo de proceder de país infectado, esto es, donde existen casos de fiebre amarilla y otras enfermedades cuarentenables.

Agradecimiento a los jefes de Puestos Militares y Policía

Cumpliendo instrucciones del Secretario de Sanidad, el Director del ramo ha dirigido una atenta comunicación a los jefes de Puestos Militares y Comandantes Jefes de las Divisiones de la Policía Nacional, expresándoles el agradecimiento del Departamento por la cooperación que vienen prestando con los jefes locales de Sanidad en la campaña iniciada contra los perros callejeros y sin vacunar.

Dichos funcionarios, del Ejército y de la Policía, auxilian a los de Sanidad obligando a los particulares a inmunizar sus perros y mantenerlos con bozal.

Acuerdos de la Junta de Sanidad

Durante su sesión de ayer la Junta Nacional de Sanidad acordó prohibir la inscripción en el Registro de Especialidades Farmacéuticas del producto denominado «Maravilla Curativa», y en cuanto al denominado «Kresto», prohibir se anuncie que contiene propiedades medicinales hasta tanto el Laboratorio Nacional investigue si efectivamente las posee.

Acto seguido fueron aprobados y pasados a ponentes los siguientes asuntos: proyecto de legalización de un saladero de cueros en el Camino Real, Victoria de las Tunas; proyecto de instalación de una planta de purificación biológica para las aguas residuales de la tenería establecida entre los kilómetros 4 y 5 de la carretera de Guanabacoa, en la Calzada de Luyanó; proyecto de explotación de las aguas de los manantiales de Santa Lucía y del balneario de San Diego, en Consolación del Sur, y proyecto de planta de purificación biológica en el alambique «El Purgatorio», en Manzanillo.

Invitada Cuba a un Congreso

Por conducto de la Cancillería se ha recibido una invitación del Secretario del Comité Organizador del Congreso Latinoamericano del Niño que se celebrará en San José de Costa Rica del 26 de junio al 2 de julio próximos, para que Cuba designe a sus delegados al mismo.

Expendedores de leche, acusados

Han sido remitidos al Juez Correccional de Cienfuegos los expedientes iniciados contra Amado Tejera y Juan Guiller, acusados de expender leche de vaca adulterada, y el Jefe local de San Antonio de los Baños ha informado que han sido condenados por el Juez Correccional Martín Acosta y Andrés González por el mismo delito que los anteriores.

Entrega la Jefatura

El Jefe local de Manguito, doctor Santiago Hernández, ha informado que ha hecho entrega de las oficinas al doctor R. Calderín.

Presta Agricultura su cooperación a la "segunda zafra"

El Central **Francisco** dispone de cien caballerías de tierra para la siembra de frutas y vegetales

El ingeniero García Montes, Secretario de Agricultura, está realizando activas gestiones para el logro de una segunda zafra durante el llamado «tiempo muerto». Al efecto recaba la cooperación de los ingenios para que a través de las siembras de maní, arroz, frutos y vegetales, den trabajo a los miles de hombres que se quedan sin ocupación, al terminar sus labores los centrales azucareros.

Un comisionado especial del señor Secretario acaba de visitar el central «Francisco», ubicado en Camagüey, en el que hay preparadas cien caballerías de tierra dedicadas al cultivo de maní, arroz, aguacate, plátano, mango, limón, etc., esperando sus organizadores obtener nuevos mercados de venta, así como envasado por medio de huacales para la exportación al extranjero.

El Secretario Agrícola viene prestando una cooperación activa a los ingenios que organizan estos trabajos de la llamada «segunda zafra».

Terminan de moler

Han terminado su zafra los ingenios «Amazonas», que no reportó su producción total; y, el «América», con 105,165 sacos envasados.

Marcas de ganado

Han solicitado marcas como ganaderos mayores los siguientes señores: Bernardo Astry Regueiro, Roland Francis y Filiberto Sueiro.

Y como ganaderos menores los siguientes señores: Julio Maydagan, Luisa Urquiola Quintana. Hugo Ernesto Bárcena, Adalberto Pérez, Marcos Rodríguez Gómez, Tomasa Morejón, Manuel Aleman Estupiñán, Caridad Salcedo, José La Rosa, y Esperanza Batista.

Títulos expedidos

El Subsecretario de Agricultura ha firmado los siguientes títulos expedidos por el Negociado de Registro Pecuario y Marcas de Ganado:

María R. Tellechea de Lara y Unión Exp. de Carne Deleg. de Cayo de Hueso, de la provincia de la Habana.

Manuel Alegret, Pantaleón Alfonso, Carlos Rodríguez, Juan Mederos Fernández, Julio Zurito, Zacarías Sotolongo, Juan Espinosa y Benito Carballo, de la provincia de Pinar del Río.

Crispín Díaz Reyes, y José Rodríguez Hernández, de la provincia de Camagüey.

Carmen Rodríguez Bejarano, Mariano Pupo Vargas, Emilio R. Morcillo, y María Fajardo Gutiérrez de la provincia de Oriente.

EL PRESIDENTE DEL COMITE PARA MANTENER EL ORDEN EN HANCAO FUE ATACADO

SHANGHAI, abril 14. (AP).— Chi Kuo-Tsen, presidente de la «Comisión para el mantenimiento de la paz», de Hancao, fué herido hoy cuando un asaltante que no pudo ser identificado lanzó una bomba por una ventana a una habitación donde estaba siendo fotografiado.

El fotógrafo japonés resultó muerto. El asaltante escapó.

VIAJABA CON CARNET FALSO

Mario Martínez Pinillo, vecino de Lombillo 231, fué detenido al comprobarse que viajaba en los ómnibus Aliados con carnet falso. Fué presentado a la policía por el inspector de dicha empresa Ernesto Martínez Ferrer.

Proposiciones de Rusia a China para prestarle su ayuda

Pide, entre otras cosas, un frente más fuerte contra los enemigos del Komintern

TOKIO, abril 14. (Havas).—La agencia noticiera japonesa Domei informa hoy que la Rusia Soviética ha ofrecido al Gobierno chino de Chung King un apoyo militar más amplio para su lucha con el Japón, a cambio de concesiones y derechos especiales en China. El Yomiuri, popular diario nipón, dice en una información exclusiva, que el auxilio que en armamentos y municiones los Soviets están dispuestos a dar a los chinos serían con las condiciones siguientes:

Primera: Independencia permanente de la provincia de Sin-Kiang.

Segunda: Concesiones en los yacimientos áureos de la misma región donde la paz y el orden quedarían a cargo de las tropas rusas.

Tercera: Derecho a construcción de ferrocarriles en la Mongolia Exterior, en Sin-Kiang y en Kan-Su.

Cuarta: Aumento del número de consejeros políticos y militares soviéticos, en Chung King.

Quinta: Un frente conjunto más fuerte contra el de los elementos hostiles, internacionalmente, al Komintern.

Sexta: La adopción por China de una doctrina positiva de comunismo.

Inician los japoneses la temporada de pesca en aguas rusas

TOKIO, abril 14. (Havas).—El primer buque pesquero japonés salió hoy hacia las aguas soviéticas, para iniciar la temporada de pesca, de acuerdo con el reciente convenio con Rusia. Los documentos fueron visados por el cónsul soviético en Hakodate.

Efectúan los rusos en el Extremo Oriente maniobras de guerra de gran envergadura

MOSCU, abril 14. (Transocean).— En fuente bien informada se dice que el Mariscal Woroschilow irá a principio del verano al Extremo Oriente, donde se celebrarán maniobras en condiciones análogas a la guerra.

En los círculos militares soviéticos acentúan orgullosamente que las maniobras superarán en proporciones a cuanto se ha realizado hasta ahora y se ensayaran una serie de nuevos métodos, dispositivos y técnica militar.

Un tren cargado con quinientos judíos se encuentra detenido desde hace ya una semana en la frontera yugoeslava

El Ministro de Estado de Hungría ha declarado que su país no tiene intenciones contra las fronteras rumanas. Rumanía sitúa tropas defensivas junto a la frontera húngara

BUDAPEST, Hungría, abril 14. (Havas).—Hablando ante la Comisión de Relaciones Exteriores del Parlamento húngaro, el Ministro de Estado, conde Czaky, declaró que las nuevas dificultades han sido derivación del hecho de que Rumanía haya atribuido intenciones agresivas a Hungría, cuando lo cierto es que el Gobierno de Budapest tiene la firme intención de respetar las fronteras rumanas, al menos mientras las autoridades de Bucarest respeten también los intereses de la minoría húngara.

El Gobierno del regente Horthy, dijo también el conde Czaky, hace saber a Rumanía que mantiene sus antiguas proposiciones tendientes a concertar un convenio minoritario entre los dos países, esperando siempre que el pacto facilitará las relaciones húngaro-rumanas.

Rumanía sitúa sus tropas junto a la frontera húngara

LONDRES, abril 14. (Havas).—Esta noche se supo en Londres, que el Estado Mayor de ejército rumano decidió hace 48 horas, llevar a la proximidad de las fronteras nacionales, su dispositivo de defensa, el que hasta ahora estaba organizado a treinta kilómetros de aquellas. (Dicho dispositivo está constituído por las unidades de choque del ejército rumano, especialmente preparadas para frustrar cualquier invasión del pais).

Semana de Propaganda de la Liga polaca del oeste

VARSOVIA, abril 14. (Havas).— La Liga Polaca ha organizado del 15 al 22 del corriente abril, una Semana de Propaganda. Dicha Liga, que tiene como finalidad primordial la defensa de la minoría polaca residente en Alemania así como el desarrollo cultural y económico de la Polonia Occidental, ha decidido informar ampliamente a la opinión pública polonesa, acerca de las actividades de la minoría germánica residente en suelo nacional. La Semana de Propaganda estará constituída por una serie de conferencias y reuniones públicas, distribuyendo folletos y hojas en toda la zona que abarque su campaña, y recolectando al mismo tiempo fondos destinados a aumentar los que ya tiene la Liga.

Detenido en la frontera húngaro-yugoeslava un tren con 500 judíos

BUDAPEST, abril 13. (Havas).— Un tren que transportaba a quinientos emigrantes judíos checos, se encuentra estacionado en la frontera húngaro-yugoeslava desde hace una semana, según informa hoy el periódico «Uj-Nemedek. Las autoridades yugoeslavas negaron a esos emigrantes para dirigirse a Palestina, vía Trieste, por entender que la verdadera intención del grupo hebreo era quedarse, de una manera u otra, en territorio de Yugoeslavia. Ahora están negociando las autoridades húngaras y yugoeslavas para encontrarle una solución al problema planteado. Por el momento no se permite a los judíos abandonar el tren, en el cual residen.

MARCAS Y PATENTES

He aquí la relación de solicitudes de marcas presentadas en la Secretaría de Comercio con fecha 8 de abril de 1939.

«Las Delicias», (marca), para distinguir productos alimenticios, mantequilla, pan, galletas, café, dulces, etc., solicitada por el agente oficial César Márquez Massino a nombre de Juan Subizar y Cía., establecidos en esta ciudad.

«Waring Mixor», (marca), para distinguir bastidores eléctricos, solicitada por el agente oficial Félix Rousseau, a nombre de Andrian y Cía., establecidos en esta ciudad.

«Stroptoolase» (marca), para distinguir productos, farmacéuticos, solicitada por el agente oficial Carlos Gárate Bru, a nombre de Laboratorios Paulista, de Biología, establecidos en el Brasil.

«Delaudid», (marca), para distinguir productos farmacéuticos, solicitada por el agente oficial Carlos Gárate, a nombre de Knoll A-G establecido en Alemania.

«Dicodid» (marca), para distinguir productos farmacéuticos, solicitada por el agente oficial Carlos Gárate Bru, a nombre de Knoll A-G, establecidos en Alemania.

«Granugen» (marca), para distinguir producto farmacéutico, solicitada por el agente oficial Carlos Gárate Bru, a nombre de Knoll A-G, establecidos en Alemania.

«Encuedernaciones Lázaro» (marca), para distinguir encuadernaciones solicitada por el agente oficial José Arcadio, a nombre de José A. Lázaro, establecido en esta ciudad.

«Sin denominación» (marca), para distinguir tabacos solicitada por Emilio Alba Suárez, establecido en esta ciudad.

«Gravido» (marca) para distinguir un suero de yegua, solicitada por el agente oficial Ricardo Moré, a nombre de Grupo Roussel Cubano S. A., establecidos en esta ciudad.

«Laboratorios Drean» (nombre comercial) ,para distinguir las trasacciones propias de su negocio de preparado de Específicos, solicitada por Laboratorios Drean, establecido en esta ciudad.

«Capaarlem» (marca), para distinguir productos farmacéuticos solicitada por Laboratorios Drean, establecido en esta ciudad.

«Demarlem» (marca), para distinguir producto farmacéutico, solicitada por Laboratorios Drean, establecido en esta ciudad.

«Sulfopirin (marca), para distinguir productos farmacéuticos, solicitada por Laboratorios Drean, establecido en esta ciudad.

«Poliseptel» (marca), para distinguir productos farmacéuticos, sólicitada por Laboratorios Drean, establecido en esta ciudad.

Patente de invención, dispositivo aplicable a las botellas de bebidas para marcar el nivel del líquido contenido, solicitada por el agente oficial Baudillo Pique, a nombre de Arturo Pique, establecido en esta ciudad.

Relación de solicitudes de inscripción presentadas en la Secretaría de Comercio en fecha 12 de abril de 1939.

Muscardin (marca) para distinguir un cardio tónico, solicitada por Azpeco Chemical Co., establecida en esta ciudad.

Estomacón (marca) para distinguir un producto digestivo, solicitada por Azpeco, Chemical Co., establecida en esta ciudad.

Progestin (marca) para distinguir una hormona ovárica, solicitada por Azpeco Chemical Co., establecida en esta ciudad.

Arseno Bismulak (marca) para distinguir un producto anti-sifilítico, solicitada por Azpeco, Chemical Co., establecida en esta ciudad.

Cerofil (marca) para distinguir un producto a base de vitaminas, solicitada por Azpeco, Chemical Co., establecida en esta ciudad.

Campohexin (marca) para distinguir un desinfectante urinario, solicitada por Azpeco Chemical Co., establecida en esta ciudad.

Depósito de Patente por Mejora de xantatos, solicitada por el Agente Oficial Pablo J. Oliva a nombre de American Cyanamid Co., establecida en Estados Unidos de América.

Alonso Menéndez (marca) para distinguir tabacos y picadura y tabaco de mascar, solicitada por el Agente Oficial Pablo J. Oliva, a nombre de Menéndez y García y Cía., establecida en esta ciudad.

Roy (marca) para distinguir cigarrillos y tabacos para fumar, solicitada por el Agente Oficial Pablo J. Oliva, a nombre de The Axton-Fisher Tobacco Co., establecida en Estados Unidos de América.

Sin denominación (marca para distinguir productos medicinales, biológicos, etc.,) solicitada por José Murillo como apoderado de Gedeon Richter S. A., establecida en Hungría.

Collarmen (marca) para distinguir preparaciones destinadas a enfermedades digestivas, respiratorias, renales, etc., solicitada por el Agente Oficial Carlos Gárate Bru a nombre de Pancar S. A., establecida en esta ciudad.

Cuba en la mano (Lema Comercial) para popularizar sus negocios de impresos, libros, revistas, etc.; solicitada por el Agente Oficial Carlos Gárate Bru a nombre de Editorial Atalaya S. A., establecida en esta ciudad.

Polyfo Miate Couturieux (marca) para distinguir preparaciones destinadas a enfermedades digestivas, respiratorias, renales, etc., solicitada por el Agente Oficial Carlos Gárate Bru a nombre de Charles Couturieux, establecidos en Francia.

Patente de Invención por Alicate corta-forro, solicitada por Juan Ruiz Fuste, establecida en esta ciudad.

Yodelta (marca) para distinguir un preparado farmacéutico de propiedades tónicas y reconstituyentes, solicitada por el Agente Oficial Lorenzo S. Ruiz, a nombre de Laboratorio doctor Domingo Plasencia S. A., establecida en esta ciudad.

Estilo Comercial por Propaganda de los cigarros que fabrica y vende con diferentes marcas, consistente en un plan de obsequios de tickets, canjeables por Boletos de Beneficencia, solicitada por el Agente Oficial Ricardo Moré a nombre de Villamil, Santana y Cía., S. L.

M.E.C.D. 2016

CLAMA CONCHESO POR LA ENSEÑANZA DEL CONCEPTO DE CONFRATERNIDAD Y COMPENETRACION AMERICANA

"EL DIA DE LA CULTURA Y EL DIA DE LA RAZA SIMBOLIZAN LAS DOS GRANDES FECHAS SOBRE LAS QUE SE ASIENTA EL PANAMERICANISMO"

Así se expresó el Canciller Remos en el acto celebrado en la Secretaría de Estado celebrando el «Día de las Américas». «En mi concepto—dijo el Embajador de los Estados Unidos—el verdadero espíritu de nuestro Continente está más unido y quizá más manifiesto que nunca»

Una brillante celebración tuvo en la mañana de ayer, el «Día de las Américas» en la Secretaría de Estado. Los discursos pronunciados estuvieron a cargo del Canciller doctor Juan J. Remos y del Embajador de los Estados Unidos de América, Excmo. Sr. J. Butler Wright.

La concurrencia

Entre la concurrencia figuraba la casi totalidad de los diplomáticos acreditados ante nuestro Gobierno, los altos funcionarios de la Cancillería y numerosas representaciones de entidades culturales del país.

Discurso del Secretario de Estado

El doctor Juan J. Remos, Secretario de Estado, dió lectura a su distinguido discurso, iniciando de ese modo la celebración del «Día de las Américas». Dijo así el Canciller de la República:

«El 14 de abril es la fecha señalada para festejar el espíritu de confraternidad de los pueblos de nuestro Continente. Iniciativa debida a la Unión Panamericana, el Día de las Américas constituye la reafirmación anual, por todos nuestros pueblos, de su favorable disposición para mantener, cada vez más estrechos, los vínculos de íntima cohesión que permiten concretar cada vez más la futura cristalización en una fórmula eficaz de una pauta común, para todo el hemisferio, basada en la concurrencia de ideales y de empeños que a todos nuestros pueblos afecten por igual.

El Día de las Américas es posible, porque hay caracteres y antecedentes en los pueblos de América que establecen entre todos un divisor general. Sin esos caracteres y antecedentes que en otras dos fechas de significación, reverencia el Continente: La Cultura y la Raza. El Día de la Cultura y el Día de la Raza simbolizan las dos grandes fechas espirituales, sobre las cuales se asienta la gran doctrina del Panamericanismo. Estatuído el Día de la Raza como una llama perenne que mantiene vivos los lazos ancestrales entre América e Iberia, se establece más tarde, a iniciativa de Cuba, el Día de la Cultura, a nuestro juicio, el que con más propiedad y trascendencia simboliza la cadena poderosa de la compenetración continental, ya que es la Cultura el único acento verdaderamente genuino de nuestra propia raza y de nuestro propio espíritu, el bagaje de nuestro ayer y el norte de nuestro porvenir. Por eso dijimos con ocasión de instaurar el Consejo de la Asociación de Escritores y Artistas Americanos, que «la Cultura ha de ser el arma invencible para combatir las influencias extrañas y definir nuestra propia personalidad; y fijando cada pueblo de América, por medio de su cultura, sus características, se formará la soñada unidad panamericana, que es el acto favorable de todas las características continentales, bien autóctonas, bien salientes y bien fecundas».

El Día de las Américas, Día de la Raza y Día de la Cultura, no obstante, tienen su consagración fervorosa al espíritu de la unión del Continente, y quizás en ningún año como en el presente sea más justificada la celebración de esta fecha que hoy aquí nos reúne, ya que es la primera vez que tras la Conferencia de Lima, nos congregamos en un acto de esta naturaleza, y ha sido ese evento que acaba de verificarse, la oportunidad más feliz y efectiva en que el propósito de cohesión y de unidad panamericana se han producido más intensamente.

En efecto, el 24 de diciembre de 1938 fué aprobada la Declaración de los Principios de la Solidaridad de América, que habrá de ser conocida, desde entonces, como Declaración de Lima. Por ese Acuerdo, nuestros pueblos se asocian previsoramente para defender la integridad de nuestros territorios y de nuestras soberanías, la personalidad de nuestra cultura y el noble sentimiento de la paz indispensable para contener la destrucción e impulsar, por el contrario, por medio de la creación y del trabajo, la prosperidad y el encumbramiento de las naciones.

Para sostener esa paz y evitar que la seguridad o integridad territorial de cualquiera de nuestras repúblicas sea amenazada por actos de cualquier naturaleza que puedan menoscabarlas, éstas, por medio de la Declaración de Lima, proclaman su interés común, y su firme propósito de hacer evidente su solidaridad, usando para ello los medios que en cada caso aconsejan las circunstancias.

¿Qué raíces originan esta determinación conjunta propuesta por la Delegación de los Estados Unidos de América?... ¿Cómo pueden llegar veintiuna naciones a ese Acuerdo unánime que las agrupa en un pacto defensivo contra todo ataque exterior?... La propia Declaración lo fundamenta de manera brillante: «Los pueblos de América han alcanzado una unidad espiritual debida a la similitud de sus instituciones republicanas, a su inquebrantable anhelo de paz, a sus profundos sentimientos de humanidad y tolerancia, y a su adhesión absoluta a los principios del Derecho Internacional, de la igualdad en la soberanía de los estados y de la libertad individual, sin prejuicios religiosos o raciales. Nunca, es la verdad, se había puesto en el Continente en forma tan unánime y decidida como esta en que los Gobiernos americanos todos, por medio de sus plenipotenciarios, firmaron este pacto, que es un grito de alerta, un gesto de previsión y un movimiento de cooperación mutua para mantener el orden internacional, hacer respetar la personalidad, soberanía y la independencia de cada uno de nuestros estados y para responsabilizarnos ante la historia del esfuerzo por hacer incólume la vigencia de nuestra democracia tradicional y de nuestro sentido de compenetración y de solidaridad humana».

Se significa que cupo a Cuba, en este justo, jugar un importante «role», al presentar su proposición contra las persecuciones colectivas y añadimos «Estas dos Declaraciones a que acabamos de hacer referencia, demuestran, por su alcance y por la unanimidad con que fueron aprobadas, cómo hay un imperativo superior, de índole espiritual, animado por aquellos caracteres y antecedentes a que aludíamos, que atrae y congrega a nuestros pueblos en una aspiración común que está inspirada por afanes, alientos y proyecciones de origen político, social, artístico y económico, como si los estados americanos fueran los astros diversos de un mismo planetario.

La América es el Continente de la democracia. Nacida en él, en él ha de hallar su nervio más vigoroso y el campo más propicio para su expansión, para su afianzamiento y para su mayor influencia en los destinos del mundo. No importa que las señales de los tiempos pongan en peligro la bondad de esta doctrina; no empece que la fuerza de las circunstancias parezca infligir un rudo golpe al gran sistema que liberó al hombre de las cadenas del absolutismo y fijó sus derechos en la sociedad humana. La democracia responde a los más puros principios de la justicia y de la equidad, y la humanidad, aunque reciba los mayores embates de la ambición de las minorías, buscará, incesantemente, cuando se haya desviado, por ministerio de las determinantes fortuitas, el camino que por ley natural le corresponde seguir y que a través de la historia ha tenido sus alternativas, pero se ha impuesto, al cabo, por lo que pudiéramos llamar, la fuerza de gravedad de la evolución social.

Cabe a la América en esta hora que vive el mundo, la satisfacción de desempeñar un papel gallardo y muy reflexivo, frente a las deformaciones con que se quiere hacer perder su fisonomía a la organización democrática que imperaba en todo el orbe civilizado, y estamos seguros de que la gran familia americana sabrá ser leal al pacto que encierra la Declaración de Lima, para gloria de sus destinos, para honra de sus fueros y para ejemplo y referencia irrevocable de los siglos futuros.

Entonces, en el avance hacia esos siglos, el Día de las Américas, no será simplemente como el de hoy, la ratificación de un propósito y la reafirmación de una promesa: será el recuento devoto de gestos y actitudes firmes y sensatas que salvaron a una parte de la humanidad del loco afán del exterminio, de la absorción injusta y del imperialismo nefasto y anulador. Jamás sobre la historia del hombre americano caerá, en las edades venideras, el anatema que la historia fulmina sobre los grandes destructores de pueblos, porque empinado sobre la cultura y la democracia, tuvo la humana visión de garantizar su paso, respetando el derecho de cada uno y defendiendo conjuntamente el recinto de todos».

El Canciller Remos fué muy aplaudido.

Discurso del embajador Butler Wright

El Excmo. señor J. Butler Wright, Embajador de los Estados Unidos de América se expresó seguidamente de la siguiente manera:

«El Día de las Américas». ¡Qué importante significación ha tenido esta frase desde que la resolución de la Unión Panamericana estableció su celebración anual! Y de qué importancia tan trascendental está ahora llena en estos días en que el porvenir de los países de nuestro hemisferio descansa en la delicada balanza de la Providencia mientras nos esforzamos por contemplar con calma las condiciones que hoy imperan en el mundo!...

Oradores mucho más competentes que yo han rendido homenaje a esta gloriosa significación del día que celebramos, y hemos tenido el privilegio y el placer de escuchar a Su Excelencia el señor Secretario de Estado, quien con su acostumbrada elegancia de frase y significado, ha expresado tan felizmente nuestros sentimientos. Me encuentro en la situación envidiable —y sin embargo delicada— de tratar de responder en el nombre de mis Colegas, así como en el mío propio: una tarea grata asumida únicamente como resultado de la indicación del señor Secretario de Estado.

En ningún momento es esta una comisión fácil de cumplir, pues debe uno estar plenamente confiado en que interpreta los sentimientos y pensamientos y aspiraciones de los pueblos de los países a nombre de los cuales habla uno. En este día, sin embargo, quizá no resulta difícil, puesto que no puede haber duda respecto a nuestro interés común, nuestra causa común, y nuestro intenso deseo por el bienestar de nuestras naciones y nuestros pueblos.

Nosotros los de las Américas tenemos en nuestras venas sangre que nos legaron por lo menos cuatro naciones, España, Portugal, Francia y la Gran Bretaña —con la herencia de linaje y aspiraciones de otros orígenes —todo lo cual contribuye a la versatilidad de las democracias del Hemisferio Occidental; por consiguiente, nuestras voces colectivas son dignas de consideración y respeto. En mi concepto —y confío señor Secretario en que mis colegas estarán de acuerdo en ese concepto— el verdadero espíritu de nuestras muy amadas Américas está más unido, y quizás más manifiesto que nunca, en proporción a la creciente realización de la situación privilegiada de que gozan nuestras naciones. En una época en que guerras y rumores de guerras nublan la vida diaria de aquellos en Europa con quienes estamos estrechamente unidos por lazos de sangre y herencia a que me he referido, nosotros gozamos de paz, buena y amistosa vecindad, y relativa prosperidad. Digo «relativa», porque aún la depreciación temporal en el valor de nuestros productos no puede privarnos de los legítimos frutos de la tierra y del mar si damos pruebas, en el pensamiento y en la acción, de que somos merecedores de esa generosa recompensa.

Su Excelencia el señor Secretario de Estado ha aludido de un modo feliz y muy oportuno a la «Declaración de Lima» adoptada por los países de este hemisferio en la VIII Conferencia Internacional de Estados americanos en diciembre del año pasado y —con generosidad característica en cuanto a su referencia a la proposición de la Delegación de los Estados Unidos de América en aquella Conferencia y, con modestia igualmente característica, en cuanto a la proposición de Cuba que tuvo expresión en la resolución adoptada por esa Conferencia en 23 de diciembre de 1938— expresa nuestra unida satisfacción de que esta Declaración es una expresión de nuestra consagración a los principios de libertad individual. Para que esta profesión de fe pueda recibir el bautismo pleno de los nobles sentimientos de que está inspirada, él agrega muy oportunamente que «la América es el Continente de la democracia». Con ese sentimiento confío en que nos encontraremos de completo acuerdo.

En el ambiente estimulante de estos sentimientos y en estos días de honda preocupación y de cuidadoso examen de las condiciones que directamente atañen a nuestro bienestar, así como al porvenir de nuestros países y de los hijos de nuestros hijos, confío en que no se ha de considerar impropio que en este momento yo cite las palabras de un americano inmortal, en las que el espíritu de nuestras Américas resuena como los tonos de una campana de cabal pureza. Me atrevo a hacerlo, de ningún modo por la casualidad de que el haya sido ciudadano y Presidente de mi país, sino porque la frase que tan felizmente empleó en una gran crisis en nuestros asuntos nacionales, expresa de un modo correcto y feliz el espíritu y el motivo de nuestras Américas hoy. Hacia el final de una Guerra Civil que sumergió a nuestro país en la sangre y el horror de una lucha entre el Norte y el Sur, y en conmemoración de una batalla que fué de vital importancia para el resultado final de la Guerra, Abraham Lincoln rogó a sus conciudadanos que vivan, piensen y obren «sin malicia para nadie, con amor para todos».

En la plena fruición del espíritu que nos congrega hoy aquí, consagrémonos nuevamente a esos principios de armonía, amistad, asistencia y dignidad en nuestro respeto por las actividades humanas, para que podamos asegurar a todos aquellos que de modo tan grande dependen de nuestras acciones, nuestro consejo y nuestra política, que pueden contemplar nuestra obra y decir: «Bien hecho».

El distinguido diplomático fué objeto de grandes aplausos y felicitaciones. Seguidamente, se dió por terminado el acto.

El acto oficial de la Secretaría de Educación

El acto oficial del Día Panamericano o Día de las Américas, organizado por la Secretaría de Educación Pública, tuvo por escenario el vasto salón de actos de la Casa de Maternidad y Beneficencia.

Aparecía el local adornado con arecas y con las banderas de las 21 naciones del continente y tenía por toda cubierta una monumental bandera cubana, que se extendía de un extremo a otro del mismo.

En el estrado tomaron asiento el Secretario de Educación, doctor Aurelio Fernández Concheso, y su distinguida esposa, la señora Zoila Mulet de Fernández Concheso, los Secretarios de Comercio y Defensa, doctores Edgardo Buttari y Domingo Ramos, el Superintendente General de Escuelas, doctor Heliodoro García Rojas, el Superintendente provincial, doctor Eduardo Sánchez, los directores de la Enseñanza y de la Cultura, doctores José María Velázquez Portuondo y José María Chacón y Calvo, el Presidente de la Junta de Educación de la Habana, doctor Nicolás Pérez Raventós, los doctores Antolín García, Valdés Prado, Medardo Vitier, Blanco y García Galán, altos funcionarios de la Secretaría de Educación, la doctora Ada Godínez, directora de la Escuela Normal de Kindergarten de la Habana, la doctora Esperanza de Quesada, el doctor Rafael Biada Dini, decano de la facultad de Cirugía Dental de la Universidad, el señor Julián Martínez Castells, director de la sociedad Colombista Panamericana, el ing. Sauri, director de la Escuela Técnica Industrial «Enrique José Varona», la doctora Nena Cruz Planas, Jefa de la Sección de Instrucción Primaria, los señores Moas y Patterson, de la Secretaría de Estado, y los excelentísimos señores Víctor Lazcano, Ministro de la República Argentina, Justin Barault, Ministro de Haití; y J. de Pereira, Ministro del Uruguay.

Un público nutridísimo y selecto, que llenaba materialmente todo el salón, concurrió al acto.

Impresionaron las interpretaciones de la Normal de Kindergarten

Con las notas vibrantes del Himno Nacional fué abierto el hermoso acto.

A continuación un coro, a dos voces, formado por las alumnas de la Escuela Normal de Kindergarten de la Habana, el prestigioso plantel que dirige la doctora Ada Godínez, interpretó un «mosaico americano».

El número gustó sobremanera, siendo coronado por una verdadera ovación.

Destacóse en la interpretación el grupo de las peruanas, muy vistoso, que componían las señoritas May Ramos O-Hare, Mirta Braun, Mirella Sardiñas, Julia Herrero, Bebita Garrigó, Amneris Trueba, Ada de Armas y Chachi Fernández Quintero.

Siguió en turno otro número, de canciones mexicanas, interpretado también a maravilla por las alumnas de la Escuela Normal de Kindergarten de la Habana.

Componían el grupo de muchachas, bellamente ataviadas, las señoritas Berta Bonachea, Olga Arias, Beba Piedrahita, Aída González, Gloria Ferrer, Nena Radelat, Berta Vila, Delia Sierra, Margot García Vázquez, María Luisa Sardiñas y Olga Aguirreurreta.

Una simpática parejita, integrada por Arístides Cuevas y Fredy Ramírez, bailó un zapateo.

Y la señorita Rosaura Biada, hija del doctor Rafael Biada, que posee una hermosa voz de soprano, cantó magistralmente «Linda Cubana».

Hubo además números de recitación, por la señorita Teresa Esther Bornn y Marqués, alumna del Instituto Edison, que interpretó el Canto a América, de Mercedes García Tudurí, y por la señorita María del Carmen Tapia; y números de música por la Banda de la Beneficencia y del Cuartel Maestre del Ejército.

La Banda de la Beneficencia ejecutó la habanera «Tú», de Sánchez de Fuentes, y la «Danza Cubana», de Cervantes.

Finalmente, la Sociedad Coral de la Habana, bajo la dirección de la señora María Muñoz de Quevedo, interpretó «Lamento Negroide», de Gonzalo Roig, y en «Mi rancho bonito», de Rivera Baz.

Clamó Fernández Concheso por el deber de crear y no de destruir

El discurso del doctor Aurelio Fernández Concheso, nuestra máxima autoridad educacional, constituye lo más destacado del acto.

Su palabra se elevó para clamar por la enseñanza del concepto de la confraternidad y la compenetración americanas, del deber en que estamos de crear y no de destruir, llevando como base de la política internacional el amor y no el odio, intentando darle viva realidad a las palabras de José Martí, el Apóstol de nuestras libertades, en el sentido de que hagamos sobre la mar, a sangre y a cariño, lo que por el fondo de la mar hace la cordillera de fuego andina.

A continuación reproducimos el texto íntegro de su discurso:

«Cumplo, con acentuado placer, el deber patriótico de dirigir mi humilde palabra a la juventud escolar cubana, con motivo de la conmemoración del 14 de abril, Día Panamericano o Día de las Américas, fijado por el Consejo Directivo de la Unión Panamericana, en acuerdo de 7 de marzo de 1930, quien consideró la designación de una fecha como símbolo conmemorativo de la soberanía que asumieron las naciones americanas y de unión voluntaria de todas en una comunidad continental.

La Unión Panamericana se remonta, en el orden del tiempo, al Gran Libertador de los Andes, quien dos días antes de la Batalla de Ayacucho, subscribió la célebre circular en que presentaba a la consideración de los jefes de gobierno de las naciones americanas la idea de la reunión de una asamblea de plenipotenciarios que determinara los futuros destinos de América. Jaimes G. Blaine, en 1881, propuso la reunión de una conferencia internacional que tuvo efecto ocho años más tarde. La idea de Bolívar, el Gran Libertador, quedaba de ese modo realizada, para afirmar los principios fundamentales de colaboración internacional que tendiesen a estrechar los vínculos entre las naciones del Hemisferio Occidental, y en las décadas que lleva la vigenci la Unión, en ninguna ha sido tan esencial su vida, permanencia y función, como la actual, por los peligros inminentes que amenazaban a todos y cada uno de los países que Wáshington y Bolívar pensaron para asientos seguros de la democracia y la justicia inmanente de los pueblos.

La finalidad del día de hoy no está en celebrar la creación de la Unión Panamericana, sino en acentuar los ideales de paz y solidaridad continentales que animan a esa organización de las repúblicas americanas y recordar la comunidad de intereses y aspiraciones de nuestros países, afirmando las manifestaciones espirituales que son las esenciales para construir, en forma histórica, el elemento subjetivo del sincero panamericanismo, fuerza dinámica que ha de estructurarlo objetivamente como instrumento idóneo de las realizaciones históricas que un destino trágico nos impone en la hora crucial porque atraviesa el mundo.

Bien está que sea la escuela pública de toda la América la que recoja hoy su pensamiento juvenil, en un ansia de paz y de unión. Las relaciones culturales e intelectuales entre todos los pueblos de nuestro Continente, son de superlativa importancia para crear, como las categorías geográficas e históricas, la unidad espiritual de América y la solidaridad orgánica del Continente, que basando las relaciones recíprocas de nuestros pueblos, en un mejor conocimiento de nuestras mutuas necesidades y nuestro común futuro marchemos unidos hacia la paz continental por la democracia y la justicia.

El mejor modo, por tanto, de honrar hoy el 14 de abril, es luchar tesoneramente, día tras día, en el hogar y en la escuela, por hacer cristalizar, en hechos indestructibles, el ideal que inspiró a O. Higgins al pedir la creación de una Confederación americana que mantuviera sus libertades políticas y civiles; por plasmar en risueña realidad el pensamiento que fué invariable directriz de la política internacional de Rivadavia; por objetivar las ideas generales del chileno Martínez de Rozas, al ver en la confraternidad americana, la base de la defensa y del progreso común, contribuyendo con ello a enriquecer el campo fecundo de la cooperación real, de la acción efectiva y del auxilio recíproco.

En los días, sembrados de sombra, que vive hoy el mundo, es cuando más se impone la solidaridad política y económica de todos los pueblos de nuestro continente. Como hube de afirmar en ocasión reciente, si los factores históricos y los estratos sociológicos más profundos determinan la unidad continental entre todos los pueblos de América, los grandes acontecimientos políticos, las transformaciones históricas que se operan en Europa y el gran organismo del pensamiento universal en que se agita el mundo de los valores de la cultura, exige, indefectiblemente, realicen en plenitud la solidaridad orgánica, en la cual se opera el mismo inescrutable destino histórico a que todas las naciones americanas están llamadas, Si somos hijos de la civilización occidental, cuya máxima conquista representó, hasta el presente, el triunfo de la democracia, no es menos cierto, que esa civilización occidental, nacida y desarrollada vigorosamente en Europa, se encuentra amenazada de desaparición por la inadecuada articulación de los factores históricos, económicos y sociológicos que caracterizan al viejo continente.

En América, en cambio, no existen las anteriores circunstancias que han determinado, en la hora actual, posiblemente, el más terrible drama social y político que ha contemplado la edad contemporánea.

Por esta razón, América no puede ser indiferente a los grandes sucesos históricos que acaecen en Europa, porque asistimos a los pródromos de una honda transformación que se dirige velozmente, a una nueva etapa histórica, o a otra cultura, como diría Spengler, en que tal vez naufraguen las más altas conquistas del espíritu humano.

La América, en cambio, es un mundo sin prejuicios ni luchas seculares, preñada de grandiosas y bellas perspectivas que delinean con más vigor y más recio colorido, nuevas normas, nuevos ideales, nuevos sistemas y otro mundo moral. Y es a ustedes, maestros de la escuela cubana, como a todos los maestros de todas las escuelas de América, a los que compete en el día solemne que hoy conmemoramos, enseñar, por encima de todo otro concepto, el alto y próvido de la confraternidad y compenetración americanas, del deber en que estamos todos de crear y no destruir, llevando como base de la política internacional el amor no el odio, y contribuyendo en la máxima medida de nuestros fuerzas al progreso y ventura de la humanidad, sin distingos ni matices, intentando darle viva realidad a las palabras imperecederas de nuestro José Martí: «Hagamos por sobre la mar, a sangre y a cariño, lo que por el fondo de la mar hace la cordillera de fuego andina».

Y con las notas del Himno Panamericano se dió fin al acto.

Se conmemoró en todas las escuelas

En las escuelas públicas y privadas de la nación se conmemoró la fecha, cumpliendo las instrucciones dictadas por la Secretaría de Educación.

Las que llevan nombres de repúblicas del continente, celebraron actos dedicados a esas naciones en particular.

El Ministro de la Argentina obsequió con una placa esmaltada a la escuela pública cubana que tiene el nombre de dicho país; y el Ministro de Venezuela hizo entrega de la bandera que la escuela «José Martí», de Caracas, ha enviado para la escuela pública «República de Venezuela».

La Escuela Normal de Maestros de la Habana también organizó un acto para conmemorar el Día Panamericano.

El programa fué preparado por la Federación Estudiantil Normalista y se encontraba integrada, casi en su totalidad, por números a cargo de estudiantes del citado centro docente

---

MAÑANA SERA EL BENEFICIO DE PEPITO GUIU LLERENA

Será mañana, domingo, la función de beneficio a Pepito Guiu Llerena, el joven pianista cubano que resulta una promesa para el arte nacional.

El lápiz veloz de Rafael Blanco, el notabilísimo caricaturista, ha dejado plasmada en unos cuantos trazos maravillosos, como suyos al fin, el perfil del artista que se trata de enviar a perfeccionar sus estudios al extranjero.

La sociedad cubana ha dado muestras, una vez más, de su devoción por las cosas del espíritu y las obras altruistas con su adhesión al concierto del valioso intérprete.

Auspician la función de beneficio las señoras Leonor Montes de Laredo Bru, Elisa Godínez de Batista y Zoila Mulet de Fernández Concheso, esposas del Presidente de la República, del Jefe del Ejército y del Secretario de Educación, y la doctora Juana María Catá, subsecretaria del departamento.

Presentará a Pepito Guiu la doctora Rosaura Obana, directora de la Escuela Técnica Industrial «Fundación Rosalía Abreu».

En el programa que se ha combinado, muy interesante por cierto, figuran la Rapsodia número 2, de Liszt; Sevilla, de Albéniz; Polonesa en Mi bemol menor, de Chopin; Malagueñas, de Lecuona, y Paráfrasis del Himno Cubano, de H. de Blank.

También interpretará Guiu Llerena Vals Romantic, Danza Española número 1, Vals Ofelia, Danza número 2, Vals Hawaianna, Danza número 3, El Murmullo del Ruiseñor (cajita de música), Nocturno en Re mayor (sobre la mano izquierda) y Motivo afrocubano, de las que es el mismo autor.

Tomará también parte en el concierto el notable violinista Virgilio Diago, que interpretará: Berceuse, de Friml; Zamacueca, de White; la Danza de la Vida Breve, de Falla, y Czardas, de Hubsy.

Se ha de ver muy concurrido.

REUNIDOS NUEVAMENTE LOS OBREROS DEL HENEQUEN EN LA SECRETARIA DE TRABAJO

Aunque no han llegado a un acuerdo definitivo, créese que el problema será resuelto satisfactoriamente para todos. Es estatuida la situación de los inmigrantes indeseables

Nuevamente con el Director General del Trabajo, doctor José Suárez Rivas, se reunieron los Obreros del Sindicato de la Industria del Henequén de Cárdenas, con la representación patronal y el Jefe del Negociado de Pactos y Convenios de la Secretaría del Trabajo, a fin de buscarle solución al problema que ha sido planteado por la Compañía de Henequén, al considerar que la misma atraviesa una difícil situación por el exceso de producción y la poca demanda que actualmente existe en los mercados extranjeros.

Expuso el asesor legal del Sindicato de la Industria del Henequén doctor Antonio María Maicas, que únicamente como sugerencia había indicado, en un principio, la rebaja de dos días de labores entre los trabajadores; pero en ningún momento el desplazamiento de esos obreros, que desde hace algún tiempo atraviesan una crítica situación económica, y que por tal motivo gestionan llegar a una solución armónica entre ambas partes.

El costo de producción motiva el cierre de la industria

El vice presidente de la Compañía Henequenera de Cárdenas señor Aurelio Portuondo, acompañado del doctor Carlos E. Falla, exponen ante los reunidos que la compañía viene sufriendo quebrantos por motivos del costo de producción y el bajo precio que actualmente tiene la fibra de henequén en el Mercado de New York, por lo que está siendo considerado por la Directiva de esa Empresa el cierre temporal de sus labores.

Asimismo explican que la administración de la Compañía ha realizado todos los esfuerzos posibles para no tener que rebajar sueldos, y mucho menos desplazamientos de los trabajadores, ya que tal procedimiento llevaría implícito la miseria y el hambre en los hogares de esos obreros, por lo que esperan llegar a un entendimiento amistoso con el Sindicato de Trabajadores, señalando en definitivas, los gastos que han tenido en el último año, y que todavía tienen en almacén el cuarenta por ciento de la producción sin venderse, esperando que los obreros reconozcan la realidad del momento y lleguen a un acuerdo armónico.

Proponen una fórmula conciliadora los obreros

Los Delegados del Sindicato de la Industria Henequenera de Cárdenas, con su asesor legal doctor Maicas, sugieren y propugnan una fórmula que estiman conciliadora entre los patronos y los trabajadores en general, la que se hace constar en el acta dispuesta por el Director General de Trabajo, por no haberse llegado a un entendimiento definitivo, y someterlo a la consideración del Secretario del Trabajo doctor Portuondo Domenech.

La impresión reinante en la reunión celebrada es de que se podrá llegar a una solución armonizadora de ambos intereses en pugna, dado que entre la clase patronal y los obreros existe el firme propósito de evitar el cierre de la industria, en la cual ganan el sustento más de mil trabajadores del Término Municipal de Cárdenas, cediendo unos y otros la parte proporcional y razonable aunque sea recibiéndose un pequeño perjuicio circunstancial.

Estudia Portuondo las leyes contra inmigrantes

El secretario del Trabajo llegó a su despacho después de las cinco de la tarde de ayer, reuniéndose inmediatamente con el doctor Carlos Bustamante, Jefe de Asesoría Jurídica de la Secretaría, para proceder al estudio de las leyes y disposiciones de la Secretaría, para proceder al estudio de las disposiciones legales contra los inmigrantes clandestinos.

Aunque no dijeron nada oficialmente, los repórters que en esos momentos allí se encontraban, pudieron conocer que la Secretaría del Trabajo se encuentra dispuesta a actuar enérgicamente contra los elementos indeseables que han llegado al territorio nacional en estos últimos meses, los cuales debían ser autorizados por esa dependencia antes de embarcar en el país de origen, y siempre fué informado desfavorablemente por el Director General del Trabajo, al considerar que la entrada y permanencia en Cuba de esos inmigrantes, que vienen a desplazar a los nativos en las distintas actividades de la vida, constituyendo un peligro cierto para la economía nacional.

Numerosas personas son recibidas por el Comdte. Mariné

El Jefe de los Ayudantes del coronel Batista recibió en la tarde de ayer, en visita oficial, a varias comisiones.

Entre las que atendió el comandante Jaime Mariné anotamos a la integrada por los doctores Luis Torra Oscar, Horman, Rafael Sánchez, León Pérez y otros, quienes recabaron que, de conformidad con las gestiones que se realizan cerca del Secretario de Sanidad y Beneficencia y de las solicitudes hechas por el Colegio Médico de la Habana, Federación Médica de Cuba y la Federación de Estudiantes Universitarios, se aumenten cuanto antes las plazas de médicos internos del hospital «Calixto García», lo cual estiman inaplazable necesidad para lograr cumplir las ordenanzas municipales.

Seguidamente el comandante Mariné recibió una comisión integrada por miembros de la Confederación de Trabajadores de Cuba, quienes solicitaron la reposición de algunos empleados que quedaron cesantes durante la abortada huelga del año 1933, que se planeó para derrocar el gobierno.

Más tarde fueron recibidos los señores Alberto Pedroso y Alipio Cárdenas. Y por último, una comisión del Retiro Marítimo representada por los señores Manuel Cadenas, M. Díaz Bolero, Santiago Rotger y otros, que trataron con el jefe de los ayudantes de asuntos relacionados con el referido Retiro Marítimo.

ACLARACION SOBRE EL VALOR DE UNAS PRENDAS SUSTRAIDAS

El señor Efraín Casanova, propietario de la peluquería «Casanova», fué víctima el domingo pasado de un robo, consistente en diversas prendas, las cuales fueron apreciadas en un valor de cien pesos. El perjudicado se ha acercado a nosotros, a fin de que aclaremos la errónea información publicada en un colega, que hizo aparecer en más valor las alhajas robadas.

Guías Forestales autorizadas

Por la Dirección de Montes, Minas y Aguas de la Secretaría de Agricultura han sido autorizadas las siguientes Guías Forestales.

José Fernández y Hnos., Melanio Díaz Soto, Ramón Reyes, Fernando Tuero Corral, José R. Castellanos, The Cuban Company, José Ortiz Ogorazide, Antonio Méndez Peñate, Miguel Serra, Rodolfo Ipiña Núñez, Mariano Lora, United Fruit Company, Carlos Spengler, Agapito Dennis, Suc. Francisco L. del Valle, Pablo Martínez Curbelo y Daniel Compte Molina.

MATANCERAS

Norma Saavedra

En sus quince.

Llega con la fecha de hoy, para la encantadora jeune fille, la suspirada edad, el ansiado oasis de una magnífica floración primaveral, que abre sus pétalos a la vida, con el caudal de gracia que atesora ese hechicero rostro y el prestigio de un apellido que en la sociedad matancera, en todos los tiempos, gozó de aprecio, estima y consideración bien ganados.

Hija la señorita Saavedra de un viejo periodista matancero, es hermana de esos inteligentes profesionales, que se llaman el Dr. Juan F. Saavedra, teniente médico del Regimiento Plácido, y el Secretario del Gobierno Provincial y secretario también de nuestro Liceo, Dr. Nicolás Saavedra.

Linda, pues, como es Norma, pudiendo alardear de una ejecutoria de decencia y de arraigo que respaldan su apellido, y muy inteligente, muy simpática, muy culta y muy gentil, no es aventurado alarde, que la flor que hoy tiene su alborada en este día, reine en nuestros salones con los fulgores y los destellos que rodean su interesante personalidad.

Un recibo tendrá hoy la señorita Saavedra y Díaz, en aquella casona de la calle de Byrne, que fué santuario hasta sus últimos instantes de la gran escritora yumurina Lola María de Ximeno, a donde acudirán hoy sus amigos para rendirle el homenaje de cariño y exteriorizarle el efecto y las simpatías que sienten todos aquí por ella.

Normalista de la capital la adorable Norma, viene desde la Habana para estar junto a ella, en esta fecha del quince de abril, un gentilísimo grupo de sus compañeras de la ciudad del Almendares.

Flores, muchas flores llegarán durante el día a la residencia de mi viejo amigo Carmelo Saavedra y su esposa Asela Díaz, para perfumar el natalicio de la graciosa Norma.

Mil felicidades, gentil.

El baile de esta noche

En el Tennis.

Con la Orquesta de los Hermanos Le Batard, conjunto musical excelente en que figuran jóvenes de muy rancio abolengo matancero. porque están emparentados con las familias de Byrne, de Maza, etc., etc., se celebrará hoy en el aristocrático Club de la Playa, el gran baile, con que inaugura sus gestiones en aquella casa la Directiva que tiene a Bertila Haedo de presidenta, a Chela Torres de directora, a Nena Cossío de Alvarez de tesorera y a María Josefa Begueristain de secretaria.

Fiesta del gran mundo para su mayor lucimiento se han reunido cuantos atractivos y cuantos detalles pueden hacer agradable la velada a sus innúmeros asociados.

A más del poderoso incentivo de la Orquesta de los Hermanos Le Batard, hay que mencionar en el show, la pareja de bailes que integran Flores y Adelita, de la que nos hace los elogios más calurosos, el joven musicólogo matancero Luis Carballo, y el trío argentino «Nadia, Nafia y Espinosa», artistas jóvenes, elegantes, que han logrado imponerse en todas las fiestas del gran mundo habanero.

Una iluminación muy bella, un decorado floral a base de «easter lillies», los aristocráticos lirios de la Estación, lucirá esta noche aquel chalet poético de Bellamar, que será rendez vous de nuestros elementos más conm il faut.

Asistiré a ese baile del Tennis, hoy.

Una misa

En la Catedral.

Ordenada está para el lunes a las siete y media de la mañana en sufragio del alma de aquella gran dama que se llamó Doña Matilde Lezcano y Valdés Contreras, viuda de Gorris, con motivo de cumplirse el primer aniversario de su triste desaparición.

Sus hijas Amparo, la señora del administrador del City Bank señor Juan F. Quirós; Carmen, la esposa de mi amigo el Dr. Caraballo, y Matilde, invitan a sus amistades para el piadosísimo acto de ese día diez y siete de abril.

La Sra. Vda. de Campanería

Doña Brígida Valdés.

Dentro del gran dolor por que hoy pasan los hijos de la desaparecida matrona, es consuelo grande, porque conforta y sostiene el espíritu, aquilatar, como han podido hacerlo en estos aciagos momentos las señores de Campanería, los afectos, los cariños, y las simpatías, que tanto la sociedad habanera como ésta de la Yucayo, le han demostrado, desde las doce del día del pasado jueves, en que se enlutó aquel hogar de la Avenida Ampliación del Malecón, «Villa Caridad», por el que han desfilado, desde las más encumbradas figuras del Gobierno, y de la política, hasta los más humildes amigos de esos intachables caballeros.

Acompañando a Ricardo Campanería y a sus hermanos ha estado Matanzas en pleno, puede decirse, porque entrar en aquella casa era sentirse en el propio patio, tal es el número de caras conocidas que se saludaban, y los mensajes, ya telegráficos, ya telefónicos, llegados hasta el ex Alcalde yumurino y su familia han sido tantos, que los centros telegráficos y telefónicos tuvieron que montar guardia para poderlos trasmitir el día y la noche sin un solo instante de tregua.

Como esas pruebas espirituales de adhesión y simpatías, han llegado también a «Villa Caridad» ofrendas florales en número considerable, póstumo homenaje a la santa y noble mujer que supo hacer de sus hijos fuertes columnas de sostén para la nacionalidad, y que consagró su existencia al bien de sus semejantes, a la caridad y al culto a su Dios y a su religión.

Escribimos esta correspondencia a las dos de la tarde, pero presumimos lo que ha de ser ese acto de esta tarde del sepelio de Doña Brígida Valdés Vda. de Campanería, ya que para acompañarla hasta su última morada, se unirán con los amigos de los hijos que hoy tan afligidamente la lloran las representaciones oficiales que acudirán a testimoniar su pésame al cívico y popular senador de la República.

Reitero en estas líneas a todos los deudos de la excelente mujer que acaba de rendir su tributo a la tierra, la sincerísima expresión de mi condolencia.

Calla Menéndez

Restablecida.

Está ya así, después de varios días de reclusión en su residencia de la calle de Maceo la ex Directora del Club de la Playa, la interesante y muy gentil señorita Calla Menéndez Valledor, que a consecuencia de un sensible accidente se vió molestísima e imposibilitada de salir.

Repuesta ya de un todo, la veremos hoy en la fiesta de la casa por la que tanto se desvivió mientras fungió como Directora de ella.

LA FAMILIA HAEDO

Se traslada.

Para la casa de la calle de Milanés número noventa y cinco que fué primero de don Pedro Horta y más luego de Alfredo Lima y María Isabel Fontanills, se trasladan la respetable dama doña Juana Triana viuda de Haedo, con sus hijos, los prestigiosos profesionales de ese apellido, y su encantadora hija Bértila, la actual Presidenta del Tennis.

Dejan los señores de Haedo, la casa de la señora viuda de Carnet, en esa misma calle, el lunes de la semana entrante.

Sépanlo su amistades.

TORIBIO CARREÑO

El Mayordomo del Liceo.

En compañía de sus hijos, y de su gentilísima cuñadita, la blonda Margot Alfonso, ha trasladado su residencia de la calle de Milanés, frente al Parque, a la casa número ciento catorce de la calle de Byrne.

En dicha casa ha quedado establecido el Conservatorio de Música que dirige la señorita Alfonso, reputada profesora que es uno de los valores artísticos más destacados de la Lucayo.

Tomen nota las amistades de Carreño y las discípulas de Margot Alfonso de su nuevo domicilio.

DOS ALMUERZOS

El domingo.

El primero tendrá por marco la Glorieta José M. Pérez, en Monserrat, y es el homenaje que la sociedad de Matanzas rinde a las Pipiolas de la Milagrosa, por su ruidoso triunfo al conquistar el título de Campeones Juniors de Cuba, y el segundo lo ofrecen los Contables de esta ciudad, que preside el señor Maximiliano Zincke, al alto funcionario de la Secretaría de Hacienda, Isidoro Huete, amigo de la mayor estima del Cronista.

Vienen distinguidas personalidades de la Habana para este homenaje a Huete, que es la exteriorización más expontánea que jamás se viera, al mérito, al valer y la honradez y rectitud de un funcionairo público.

Asistiré a ese homenaje a Isidoro Huete.

La última nota

Para quitar a la encantadora Cotica Dihigo Garrigó, los dos años que le eché en pasados días al publicar su retrato en estas «Matanceras».

La presenté dieciocho abrileña, cuando sólo ha cumplido los dieciséis, y aunque en este alborear de la bella hija del ex Gobernador rotario, nada imporatan los años cuando no llegan éstos a los cuatro lustros, yo quiero confesar mi error y dejar las cosas en lo cierto.

¿No es así, Cotica?

Manolo JARQUIN.

M.E.C.D. 2016

COMENZARAN HOY A PAGAR UN MES DE HABER A LOS EXNUMERADORES Y OTROS FUNCIONARIOS DEL CE

LOS FONDOS DE TODAS LAS INSTITUCIONES INGRESAN EN LA TESORERIA GENERAL

Se cumple así el decreto presidencial promulgado. Piden la paralización de las obras en el Parque Infantil del Vedado. Juicio de la Compañía Eléctrica contra el Estado

Ha comenzado ya a cumplirse la disposición de reciente Decreto Presidencial, disponiendo el ingreso en la Tesorería General de la República de los depósitos que las instituciones benéficas tenían en distintos Bancos de esta capital.

Una comisión del Consejo Corporativo de Educación, Sanidad y Beneficencia se entrevistó ayer con el Tesorero General, llegando a un acuerdo en cuanto a la forma en que se efectuarán esos ingresos de los fondos del Consejo y cómo se desenvolverá su movimiento, para iniciar los pagos del mes en curso por medio de la Tesorería, ya habilitado para el establecimiento de las cuentas corrientes.

En igual circunstancia se encuentran los de la Renta de Lotería y los de la Caja de Jubilaciones de Ferrocarriles y Tranvías, pues el Director de ésta, el Dr. Carrera Justiz estuvo tratando el asunto con el Secretario de Hacienda.

Pago de jubilación civil

Por la Pagaduría de las Clases Pasivas se informó ayer a la prensa que ha quedado terminado el pago de la mensualidad de febrero a los jubilados civiles de las provincias de Camagüey y Oriente. Inmediatamente ha de iniciarse el pago del mes de marzo, comenzando por los jubilados del Congreso.

El Presidente de la Cámara

Por largo tiempo estuvo ayer en el despacho del Secretario de Hacienda el Presidente de la Cámara, señor Marcelino Garriga. A la salida de su entrevista con el doctor García Montes, informó el señor Garriga a los reporters que solamente habían tratado de asuntos administrativos.

Pago a los del Censo

Posiblemente hoy sábado comenzará a entregarse una mensualidad de pago a los enumeradores del Censo, enviándose los cheques a las Juntas Electorales del interior, correspondientes a cada término.

Clasificación de aceites

La Secretaría de Hacienda envió ayer una circular a las Aduanas referente a la clasificación arancelaria de los aceites refinados e hidrogenados de semillas de algodón, únicos aceites vegetales que deberán aforarse por la partida 274C del arancel, debiendo aplicarse a los demás aceites vegetales refinados e hidrogenados la partida 240, hasta tanto los Tribunales de lo Contencioso resuelvan el caso definitivamente.

Valor de la libra esterlina

Para conocimiento general de las Aduanas también se ha dado a conocer el valor de la libra esterlina, promedio, en el mes de marzo pasado, que es el siguiente: $4.68.7173 m. o. para la liquidación de los derechos consulares sobre el valor facturado de mercancías procedentes de lugares en que la República no tiene representación consular.

Demanda de interdicto

El Fiscal del Tribunal Supremo ha devuelto al Secretario de Justicia las actuaciones que le habían sido enviadas, correspondientes a la demanda de interdicto de obra nueva, promovida por la señora María Josefa de la Fe Serpa, contra el Estado Cubano y el Consejo Corporativo de Educación, Sanidad y Beneficencia, pidiendo la inmediata suspensión de las obras que está realizando por la Secretaría de Obras Públicas en la manzana 87 del Vedado. Las actuaciones han sido remitidas al Secretario de Hacienda, para que por el Departamento de Consultoría se determine quién deberá representar al Estado, ya que es la Sección de Bienes del Estado a quien corresponde ejercer dicha representación y no al Ministerio Público.

La demanda de interdicto sobre dicha manzana 87 se refiere a las obras en la calle Quinta esquina a J con 5,651 metros que dicha señora alega ser de su propiedad y pide para sí, como única poseedora legal, tratando de impedir se continúen realizando las obras iniciadas, teniendo el Estado que personarse, por medio de Letrado, para defender la posesión de dicho terreno.

Cancelación de pagarés

El Juez de Primera Instancia de Alacranes ha dado por evacuado el trámite de conclusión para la representación de la parte actora en el juicio declarativo de mayor cuantía seguido contra el Estado por la Compañía Cubana de Electricidad, sobre cancelación de cincuenta pagarés hipotecarios, informándose a la Secretaría de Hacienda que por una providencia fechada en 21 de febrero de 1938 se había dispuesto continúe por término de veinte días con el demandado señor Francisco Barquín Abreu, a fin de que avance dicho término.

Como se ve, el término concedido por dicha providencia ha decursado, de lo cual se ha llamado la atención a la Secretaría de Hacienda para lo que proceda.

Actuando la doctora Gómez Calás

Desde ayer se encuentra despachando los asuntos de la Caja de Resarcimiento, en la oficina instalada al efecto en el séptimo piso de la Secretaría de Hacienda la directora de aquélla, doctora Candita Gómez Calás, recibiendo del señor Aranguiz, oficial, las actuaciones que se han venido desenvolviendo de modo interino por la Dirección General del Servicio Central.

ES ABSUELTO EL EMPLEADO DE UNA COMPAÑA AL QUE ACUSARON POR SOSPECHAS

En el Juzgado Correccional de la Sección Segunda, tuvo efectó ayer un juicio en el que aparecía acusado Carlos Galiano Rodríguez, empleado hace veintidós años en la Compañía Cubana de Electricidad y vecino de Estévez 159.

En el mismo compareció como acusadora la señora Rosalía Vázquez Bello, vecino de Morro número 12, la que declaró no poder afirmar que Galiano Rodríguez fuera el individuo que le hurtó ocho manecillas de los servicios, cuando le arreglaba la cocina de gas.

En vista de los informes rendidos por la policía, completamente favorables al acusado y de que, en el acto del juicio se probó su absoluta inocencia del hecho, pues sólo por sospechas fué acusado por la perjudicada, el Juez, Dr. del Cristo, dictó un fallo absolutorio.

MENOR CON QUEMADURAS

Al verterse un jarro que contenía agua hirviendo, se ocasionó quemaduras de carácter grave, Augusto Soto Martínez, de 14 años y vecino de Vives 433.

INAUGURADA CON GRAN EXITO LA EXPOSICION DE PARDIÑAS

Numerosas personalidades y damas de la mejor sociedad, admiran las obras expuestas por el distinguido maestro

En la tarde de ayer el salón de exposiciones de la «Casa Borbolla», San Rafael No. 12, se vió doblemente prestigiado: porque exornan sus paredes numerosos óleos y pasteles del notable pintor Alejandro Pardiñas, y porque acudieron numerosas personalidades del mundo diplomático, social e intelectual a la apertura de la exposición.

Fueron muy admirados los lienzos con temas de marineros y pescadores; las dos grandes composiciones históricas, y varios retratos ejecutados en la Habana, entre los que se destacan por su técnica libre y el exacto parecido, el de la señora Marquesa de Tiedra, el de la señora Graciela de la Torre de Alonso Pujol, el del Ministro de la República Argentina, Excmo Señor Víctor Lazcano; el del señor Elicio Argüelles, la escultora argentina señorita Liliana Cullen, el señor Juan Sabatés, presidente de la Cámara de Comercio, y el de nuestro director, José I. Rivero,

Alejandro Pardiñas, notable pintor, cuya exposición fué inaugurada en el día de ayer

Firmaron el álbum de visitantes durante la tarde de ayer, las siguientes personas: señora Marquesa de Tiedra, Sra. M. C. de Barnet, esposa del ex-presidente de la República; señora Graciela de la Torre de Alonso Pujol, señora María Velazco de González Gordon, señora Margarita Menéndez de Marina, señora Paulina Arabi de Vega Pardo, señora Matilde T. de Escudero, señora Ledia Beltrán de Aizcorbe, señora María Amalia Marbán de Beltrán, señora Tulita Bosque de Baguer, señora Marina Ampudia de G. Curbelo, señora Victoria Lanza de López.

Señoritas María Naurea, Augusta de Ales, Alicia Alvarez Ruellan y Reales, Graciela, Mireille y Adela Benítez, María Antonia Portillo, Carmen de la Torre, Liliana Cullen y la poetisa Gilma Alemany:

Caballeros: Elicio Argüelles, doctor Manuel García Curbelo, Marqués de Tiedra, Antonio Mirais, cónsul general de Panamá; Tilde Grounen, encargado de la Legación de Francia; Eduardo J. Beltrán, Luis Aizcorbe, Luis Alvarez Ruellan y Real, Joaquín Rodríguez Lanza, presidente del Círculo de Bellas Artes; los pintores Gumersindo Barea, Roberto Vázquez, José M. Pichardo, Andrés Nogueira; los señores F. Menéndez, Jaime Hago, Luis de la Vega Arabi, Raúl Agostini Godoy, Eusebio L. Dardet, comisionado de la Corporación Nacional del Turismo; Ernesto Capaz Beltrán, doctor Enrique Alonso Pujol, teniente López, Vicente Villarnovo, José Gainet González, R. Fernández, doctor Julio Capi, Lino Villar, doctor Juan Bringuier, Miguel Baguer, José Gutiérrez y los señores Fernández Veiga, Garigoizaga, Fernández Veiga y Rodríguez y el poeta Constante de Diego.

La exposición permanecerá abierta al público de 9 a 12 y de 2 a 6 en San Rafael No. 12.

Persecución contra los carniceros que no dan peso exacto

Intensifica la Secretaría de Comercio su campaña, en favor del comercio honesto

Para tratar cuestiones relacionadas con el negocio a que se dedican, se entrevistó ayer con el secretario de Comercio, doctor Buttari, una comisión representativa de la Unión Comercial de Expendedores de Carne de La Habana.

La citada comisión estaba integrada por los señores Juan F. Llanes, presidente; doctor Casuso, abogado consultor; David Cartañá, Leoncio Valle y Eduardo Yáñez.

En la entrevista se trató acerca de las actividades ilegales que vienen desarrollando algunos expendedores de carne, las cuales los colocan en condiciones de comerciantes clandestinos, con perjuicio para los demás comerciantes del giro y del público consumidor, al cual están defraudando al no detallar la libra de carne con el peso completo.

Según manifestaron los citados señores al salir de su reunión con el secretario de Comercio, ya los inspectores del Departamento han comprobado distintos casos de «piratería comercial», es decir, expendedores que no dan la libra completa, demostrando esto lo que ellos han denunciado a la Secretaría y que alcanza a un gran número de casillas que vienen operando en la forma indicada.

Además, trataron con el doctor Buttari del problema del expendio de carnes en los Mercados Libres, que viola el Decreto que creó los mismos, así como el Reglamento de Inspección de Carnes y el Artículo 104 de las Ordenanzas Municipales.

No ha denunciado Comercio a ninguna firma del país

El secretario de Comercio, doctor Edgardo Buttari, declaró ayer a los periodistas que cubren ese sector, que su Departamento no había denunciado a ninguna firma comercial o industrial, como había publicado un diario de la mañana, agregando que por investigaciones ordenadas por él y realizadas por la Dirección de Comercio, se había encontrado una gran diferencia en las exportaciones americanas a Cuba de puerco salado y jamones y los aforos practicados por nuestras Aduanas, durante los años 1193, 1936 y 1937. Dijo el doctor Buttari que dichos datos han sido tomados de publicaciones oficiales de los Estados Unidos y Cuba, de los que dió cuenta inmediatamente al secretario de Hacienda.

NOTAS DE EL "ENCANTO"

PEPITA DIAZ Y MANUEL COLLADO EN «EL ENCANTO»

Ayer hemos tenido el honor de recibir en «El Encanto» la visita de dos grandes figuras por quienes La Habana entera siente una admiración y un cariño profundos: Pepita Díaz y Manuel Collado, cuyo arte incomparable está ofreciendo diariamente desde la Comedia a nuestro público inteligente el regalo espiritual del mejor teatro contemporáneo.

«El Encanto» se siente altamente honrado con la visita de los ilustres actores españoles, a cuya presencia debe La Habana esta magnífica temporada teatral, tan grata a la sensibilidad y a la cultura de nuestro público.

El Encanto

APLICADA LA AMNISTIA DEL 21 DE DICIEMBRE A LA CAUSA CONTRA EL TRUST GASOLINERO

Estaba radicada por maquinación para alterar el precio de ese producto. Resultan beneficiados dos representantes de compañías extranjeras. Siguen examinando a abogados

La Sala Primera de lo Criminal de la Audiencia dictó resolución en la mañana de ayer, aplicando los beneficios de la vigente ley de amnistía de 21 de diciembre del pasado año en el proceso que se venía instruyendo por el delito de maquinación para alterar el precio de las cosas, a virtud del alza del precio de la gasolina que suministran las entidades Standard Oil Company y Sinclair Oil Company, ninguno de cuyos directivos fueron procesados, sino solamente acusados. A consecuencia de esa resolución, se archiva la aludida causa sin más trámites, declarándose extinguida la acción penal que se venía ejercitando.

Dictan la resolución los doctores Enrique J. Guiral, presidente en funciones de la aludida Sala Primera de lo Criminal, José Vidal Bosque y Gonzalo Alvarado, y se hace constar en la misma que «dictado por el juez de Instrucción de la Sección Primera auto de terminación del sumario, fué elevado el mismo a este tribunal, por conducto del señor fiscal, quien lo presenta con escrito interesando se sobresea en la continuación del proceso con arreglo al caso primero del artículo 641 del Enjuiciamiento Criminal». Y en el Considerando expone: «que estando comprendido el delito origen de esta causa en el inciso 13 del artículo segundo de la Ley de Amnistía de 21 de diciembre de 1938, procede declarar extinguida la acción penal que se veía ejercitando en esta causa».

Absueltos del delito de defraudación a la Aduana

En el juicio oral de la causa contra Antonio Herrera y otros, por supuesto delito de defraudación a la Aduana, el fiscal, vistas las pruebas, retiró la acusación pidiendo la absolución de los acusados. Y la Sala Primera de lo Criminal, de conformidad, acordó fallo absolutorio. Fueron defendidos dichos acusados por el doctor Silvio S. Sanabria.

Otros juicios orales celebrados han sido: contra José Antonio Gua, por infracción de la ley de drogas, y contra Salvador Soberats, por lesiones, manteniendo contra ambos la acusación el fiscal y defendiendo, respectivamente, los doctores Rafael Gaspar Montoro y Octavio Cubillas.

Los últimos letrados que han sido aprobados

El Tribunal de Examen de Aspirantes a cargos de Jueces Municipales de Tercera Clase, examinó y aprobó ayer a los siguientes:

Mariano Vivanco Zayas, con calificación de 64,819, que es la más alta obtenida ayer; Fernando A. Mata, con 55,379, y José M. Aguirre Porto, con 51,756.

No habrá exámenes, los cuales continuarán pasado mañana, lunes, a la una de la tarde.

Absuelto de infracción postal

Ha dictado sentencia la Sala Tercera de lo Criminal de la Audiencia absolviendo de infracción electoral a Marcelino Rodrguez Oliva, quien fué defendido por el doctor Ricardo Lombard.

Las vistas de inconstitucionalidad, de hoy

El Tribunal Supremo en Pleno tiene señaladas para la mañana de hoy estas vistas.

Demanda de Rogelio González contra resolución dictada en causa del Juzgado de Instrucción de la Sección Cuarta, en la que él es acusador privado; son letrados, el doctor Manuel Pellón, por el demandante, y los doctores Oscar Barceló y Luis Vidaña, del bufete Sánchez de Bustamante, por los oponentes beneficiados con la combatida resolución.

Demanda de Ramón Franca, contra Decreto Ley 349 de 14 de julio de 1934 y resolución de la Sala de Gobierno de la Audiencia de 25 de 25 de abril de ese año, siendo letrado del recurrente el doctor A. Canosa.

Recurso de Francisco Taquechel contra decreto 2721 de 12 de noviembre del pasado año.

Recurso de Jacob Dold Packing Company, S. A. contra decreto 1124 y sentencia de la Audiencia habanera, siendo letrado del controvertista el doctor R. Calafell.

Demanda de Aniceto Alvarez y otros contra el decreto presidencial 1824 de este año y otros y resolución de la Secretaría del Trabajo, siendo letrado el doctor José A. Núñez Rodríguez.

Veintisiete cámaras de comercio de interior de la Isla piden se aprue la legislación sobre el transpo

Han enviado escritos y telegramas al Jefe del Estado y a Representantes interesando la aprobación del proyecto de que coordina esas actividades, y que se encuentra en la C

La mayoría de las cámaras de comercio del interior de la República, haciendo un total de veintisiete y entre las cuales se hallan las de Santiago de Cuba, Antilla, Holguín, Cienfuegos, Isabela de Sagua, Caibarién, Baracoa, Matanzas y Palma Soriano, han enviado al Presidente de la República, al doctor Marcelino Garriga, presidente de la Cámara de Representantes, y a los representantes de las respectivas provincias, escritos y telegramas interesando de esas personalidades la urgente aprobación del proyecto de ley suscrito por los representantes a la Cámara señores García Ramos, Alomá y otros por el cual se soluciona sobre fundamentos racionalmente económicos y a tenor del sentir unánime de las clases productoras y mercantiles, así como de los sectores obreros de las tres ramas del transporte: ferroviarios, marítimos y trabajadores del transporte motorizado, el grave problema de la coordinación equitativa y justa de las actividades de cada rama o servicio.

Urge la inmediata aprobación

Las gestiones en favor de la aprobación sin nuevas dilaciones del citado proyecto de ley ha producido caracteres de clamor unán sólo en lo que respecta a mentos directamente interes mo son los obreros y las e industriales del transporte, también en las cámaras de del interior de Cuba se consi dispensable la coordinación recuperación económica de vincias, el restablecimiento zonas naturales de comerc fluencia industrial y la extin clandestinaje que constituye verdadero azote para todas vidades lícitas de la producci sensible en el interior que en pia capital.

Incluído en la legislación

El proyecto de ley coordina sistemas de transporte ha cluído en el programa legislativo y se espera que se do a la consideración del de un momento a otro.

EL CONSULADO ESPAÑOL TRINIDAD

El Alcalde de Trinidad por telégrafo al doctor Oc Secretario de Gobernación, Vicecónsul de España en cuidad le ha informado acuerdo con instrucciones al efecto, ha clausurado el lado, haciendo entrega de y demás documentos de es Pide el referido Alcalde al del Interior que le informe si o no hacerse cargo del Consulado.

LAS ULTIMAS LIBERTA

Por haber extinguido las que venían cumpliendo en tintos establecimientos penale República, han sido liberta siguientes penados: Cárcel de bana: Justo Hidalgo Grego cel de Güines: Pedro Miche Cárcel de Santa Clara: Al Rojas; Cárcel de Camagüey to Gómez y Salvador Acost cel de Manzanillo: Raúl Isla

CORTINAS DE BAÑO.

Vea la nueva colección de Cortinas de baño que acabamos de recibir que hemos marcado a precios muy convenientes.

SEGUNDO PISO.

El Encanto

Oiga hoy

LOS INTERESES CREADOS

-- la famosa obra de D. Jacinto Benavente -- representada por la Compañía

DIAZ-COLLADO

y trasmitida para usted por EL ENCANTO a través de las estaciones

CMCF, en 810 kc. y COCH, en 9437 kc.

A LAS 9-30 DE LA NOCHE

Audiciones Transradio Cubana, S. A.

Apresúrese a separar sus localidades en la taquilla del teatro. El interés suscitado por esta obra le recomienda no esperar a última hora.

El Encanto

Adornos de Lencería: indispensables ahora.

La moda ha hecho indispensable el adorno de Lencería, tan alegre, fresco y elegante como atractivo. Y EL ENCANTO presenta ya los más finos adornos de Lencería que ofrece la moda:

ENTREDOSES y tiras bordadas de organdí en combinaciones de encaje y entredós de Valenciennes.

BRODERIES de organdí y tul alforzado combinados con encaje y entredós de Valenciennes fino, para pecheras, adornos y blusas de lencería.

BATISTAS en exquisitos bordados suizos, para trajes de mañana y tarde.

Vea el lucimiento de estas novedades en nuestra pequeña exhibición de maniquíes en miniatura en el Departamento de Encajes.

Planta Baja

El Encanto

Nuevas colecciones de medias en colores especialmente creados para combinar con sus vestidos de verano.

Medias de seda en magníficos tejidos de chiffón sin brillo——— 50 y 65c.

Medias de seda en tejidos de gasa sin brillo——— 75c.

Medias de seda pura, de pie francés, en tejido de chiffón de superior calidad 90c. y 1.00

Medias de seda de superior calidad en exquisitos tejidos de gasa y chiffón 1.15 y 1.25

Medias de seda -- el tejido más transparente que se fabrica --, dan la sensación de que no se llevan medias. Desde 1.35 hasta 3.00

Medias para sandalias

Acabamos de recibir nuevos surtidos de medias en tejidos de gasa y chiffón, con puntera y talón calados y sin refuerzo en la plantilla, especiales para sandalias.

Escarpines para niñas.

Escarpines de algodón y de hilo en excelentes calidades y diversidad de combinaciones. Tallas: 4 al 10. Desde 20 hasta 65c.

Eliminación de escarpines de las mejores calidades, de hilo, en finas combinaciones. Tallas: 3½ al 9½. Desde 25 hasta 50c.

PLANTA BAJA

El Encanto

51 Cumpleaños de "El Encanto"

¡Sólo 4.00!

Y LOS MAS LINDOS MODELOS PARA ESCOGER

Apresúrese a ver la maravillosa colección de sombreros de 4.00 que EL ENCANTO está presentando en el Tercer Piso. Son el complemento de última moda para sus nuevos vestidos. Vienen en preciosos modelos primorosamente adornados con flores, cintas, velos, etc.

¡Los colores más en boga!

Tercer Piso.

El Encanto

M.E.C.D. 2016

SECCION A

TELEFONOS:
Dirección. . . . M-2856
Jefe de Redacción M-1287
Sección de Sports M-7912

DIARIO DE LA MARINA

TELEFONOS:
Quejas M-7911
A. Clasificados . . M-7915

SECCION A

AÑO CVII — ACOGIDO A LA FRANQUICIA POSTAL — LA HABANA, SABADO, 15 DE ABRIL DE 1939 — EL PERIODICO MAS ANTIGUO DE CUBA — PAGINA QUINCE

¡Alerta América!

La adaptación y las razas refractarias

Por Vicente Gay

Las naciones largamente seculares sufrían al crecimiento natural de su población el aumento de su magnitud en músculos y sangre; viven, al abrigo de su casa solariega, junto a los muros heráldicoes, al calor de la propia extirpe y, a semejanza de las familias de limpio linaje, cuidan cuanto pueden la pureza de su sangre y su casa resulta estrecha para todo retoño. Las naciones nuevas, formadas en el vasto germinal del mundo de colonización, se engrandecen tanto por su crecimiento natural como por la asimilación: su casa y su campo, brinda espacio libre a los que quieran fundirse en la gran masa de población. Pero en esa corriente del mundo colado de la inmigración está el peligro al lado de la gran ventaja. Los gobernantes conscientes de su responsabilidad, no renuncian al derecho nacional de selección. Unas veces por temor a la concurrencia del trabajador extranjero que llega a sus fronteras y otra por precaución sanitaria y racial, se ponen impedimentos a los revolucionarios, a los lisiados y los sin dinero... Gran Bretaña y los Estados Unidos, ofrecen una buena prueba de todo esto, pese a sus pretensiones de portaestandartes de la democracia liberal.

Tiene que ser así. Porque el hombre es riqueza, pues es trabajo, pero también pobreza, boca devoradora y germen de destrucción. Y como cada cual tiene su psicología, con la transfusión de sangre se acompaña la proyección de su espíritu; los emigrantes que se incorporan o pasan a país de destino, no son solo músculos y nervios, sino costumbres, prejuicios y aspiraciones, y no material humano indiferente al medio social. Por eso, el país de inmigración ha de proponerse dos cosas, principalmente: la afinidad electiva y la asimilación o adaptación para la convivencia normal y progresiva entre nacional y el inmigrante. ¿Está bien? Pues bien: no todas las razas son aptas, otras son refractarias y algunas resultan malignas.

No en vano fijamos esta dictrina científica como prólogo.

En estos días, miriadas de enjambres humanos emprenden el vuelo hacia las tierras americanas y aumentan su población, pero tal incremento será no natural sino por adición, que no se sabe si resultará definitiva. Europa defiende ya su población y no pone la solución de los problemas de exceso de hombres en la emigración, que quiere decir abandono; es avara de su sangre, deja a un lado la prudencia aconsejada por Plutrius (el de la restricción moral ante la procreación temeraria, que mutile) y fuerza la producción para la ocupación a los sin trabajo; pero aquilosa a las razas internacionales sin Patria, a los refractarios e inasimilables. Y estos son los que invaden América. El grueso de tales emigrantes lo constituyen los judíos. Conviene a América, país de colonización pasiva, la de las grandes posibilidades de desarrollo, tal inmigración en su tierra?

América necesita todo lo que sea dable destinado al propio desarrollo, los elementos de explotación de la riqueza ya formada, labor triptolémica que abra el surco de la siembra en sus campos, fuerza que laboree sus minas, hunda el pico en los caminos que se tracen y en los ferrocarriles que se tiendan, martillos para sus fábricas y talleres, hoces y hachas, segadores y faquines, muleros, arrieros, criados y braceros, mecánicos... todo lo que no rehuya el esfuerzo corporal y que busca el trabajo con alegría. Bien lo saben los directores de las instituciones que reciben a los inmigrantes y saben disuadir a los que pretenden quedarse en las ciudades ya congestionadas de población y los que aceptan el trabajo industrial, sea como fuere y el de radicarse en los territorios del Hinterland de cada país para roturar campos y descuajar montes. Porque ese ejército de trabajadores, que no tienen idea de lo que es la especulación ni piensan en partidos y sólo aspiran a rehacer su hogar o formar otro nuevo, viene la potencia y la grandeza nacional.

Así son los españoles que emigran. Fácilmente se funden a través de sus masas, en la masa nacional y ni como espíritu, resultan nunca cuerpo ni un alma extraña en el mismo iberoamericano que les acoge. El mismo idioma, la misma herencia espiritual, el mismo tronco racial sin injertado, la misma herencia sentimental. Un mundo de afinidades que no impide los matices, como rosadas que se viste de rosas flavas y morenas. De la simiente hispanonacía nació Martí, la estrella del firmamento nacional cubano, caudi. pensador, héroe. Su naturaleza fuerte y firme para el trabajo, hace que en la ciudad el inmigrado español, pacientemente, honradamente, tras año mantenga el esfuerzo una carrera que comienza en un humilde oficio de doméstico en un comercio y acabe como patrón adinerado. Su sangre es prolífica, su fortaleza incansable, su simpatía humana, amor hogareño. Vive y ama, sufre y espera. En su historia, la mixtura nunca ha sido ley.

Son así los que llegan llevando el odio en el alma, refractarios no a la fusión sino al contacto, adictos al interés cerrado de un cosmopolitismo internacional y de un sentimiento sin patria, sin lares ni penates, como aves nómadas del aire que reposan una noche en las ramas de un primer árbol que encuentran en el suelo cosmpolita. Esto, los pobres; los que proceden de los bajos fondos y son los leprosos de la raza, que se enquistan pero no se fungen, se estrujan pero no cooperan; desdeñan el azadón y el martillo y prefieren al amaño su ganancia; son fermentos disolventes que no se reintegran jamás. De ese material humano nace el soplo que aviva el incendio de la revolución destructiva de todos los países; su dios su pan y su amor no lo comparte sino con su misma raza, pues son los racistas más enfurecidos. Hombres de acción, tienden sus redes por las cumbres y las llanuras prenden a jefes de Estado y gobiernos; dominan vastos sectores de la publicidad, de la banca y del comercio; especulan con esas primeras materias del comercio internacional e influyendo en los precios, fijan el tributo al consumidor: el trigo, el algodón, el azúcar, el tabaco, los cueros, el alcohol, los préstamos. No son creadores son explotadores de lo que producen los demás. Al de los suyos que se casa con persona de distinta comunión, le eliminan de sus círculos; no admiten matrimonios mixtos; al pensador que no sacrifica su alma al servicio de los delirios teocráticos y raciales de la comunidad, se le condena con las palabras de abominación de su rito execratorio, apagando los cirios de cera negra en el recipiente relleno de sangre, mientras el rabino maldice y la sagrada piara de rabiosos creyentes claman el «amén».

LA "PARADA DE LA VICTORIA" NO SE CELEBRARA EN MADRID EL DIA DOS DE MAYO, COMO SE HABIA PENSADO EN UN PRINCIPIO, SINO EL DIA QUINCE

ANDRES AMADO, MINISTRO DE HACIENDA ESPAÑOL, EXPLICA A UN PERIODISTA FRANCES COMO REORGANIZO LA ECONOMIA

El actual ministro, jurista, economista y financiero era amigo y discípulo predilecto de Don José Calvo Sotelo

La angustia de los primeros momentos, sin dinero y sin tener sobre qué basar las operaciones financieras, fué sustituída por confianza plena en la economía nacional

BURGOS, (Especial) (P.C).—Firmado por René Johannet, Le Temps de París, ha publicado un artículo sobre nuestro ministro de Hacienda, don Andrés Amado.

Dice así:

«En este momento —comienza esta semblanza— en que se acabó la «reconquista» franquista, ¿será superfluo que volvamos un instante la mirada hacia el hombre que dirigió su economía? Andrés Amado es poco conocido en Francia. Y, sin embargo, es un espíritu selecto y que nos honra a los franceses, toda vez que su madre, nacida en Reygondaud de Billebardet, es una francesa: más, una parisina.

Como todas las revoluciones, la re-

D. Andrés Amado, Ministro de Hacienda

volución franquista ha devorado a muchos de sus servidores. Andrés Amado, por el contrario, no ha cesado de ver desde el primer día cómo se afirmaba y crecía su prestigio. Y es que acertó a resolver un problema en apariencia insoluble. Pero comencemos por el principio. ¿De dónde procede Andrés Amado?

Andrés Amado es un jurista, un economista, un financiero, el preferido, de entre los alumnos, y amigo íntimo de Calvo Sotelo, que fué, a su vez, una de las mejores cabezas financieras de Europa. Nació en 1886. Andrés Amado, una vez terminados sus estudios, entró en el cuerpo de abogados del Estado, el preferido por él, y que, por cierto, no existe en Francia. Porque en España los procesos del Estado se ventilan exclusivamente por especialistas.

Amado fué uno de los más brillantes. Muy pronto se le confiaban ya las misiones más elevadas y más arduas. Después de haber desempeñado el cargo de secretario del ministro de Hacienda, pasó a ocupar la representación del Estado en la compañía de petróleos, monopolio instituído por Primo de Rivera.

Fué elegido diputado en 1933, y en 1936, con el grupo de Calvo Sotelo, y el levantamiento franquista le sorprendió en Burgos. El general Mola, gran conocedor de los hombres, le confió, cuando se constituyó la Junta de Burgos, el departamento de Hacienda, y regentándolo continúa en la actualidad.

Uno de sus colaboradores me ha referido esto: «Los primeros días era tal nuestra penuria que carecíamos hasta de una estilográfica para cada uno». Y más tarde, el propio ministro, en el curso de una larga entrevista que me concedió en Burgos, mostrándome unos cuantos estantes que sostenían un reducido número de libros, me decía: «Esta es toda la biblioteca del ministro. Y por cierto que es irreemplazable. Porque constituye el único ejemplar que hay en la España nacionalista del último presupuesto regular». Frente a otros problemas a resolver, éste, en realidad, no tenía la menor importancia. El más desconcertante era el del asentamiento de la moneda. ¿Sobre qué base? ¿Cómo hacerla vivir? No había más numerario que las especies en circulación por la zona levantada en armas, y esta moneda se encontraba total y súbitamente privada de toda garantía. Era angustioso. La peseta no gozaba más que de una apariencia moral, hecha de necesidades y de esperanza. Poco a poco, Andrés Amado se dió tal arte en su tarea que, sin acudir a empréstitos, sin —por así decirlo— aumentar los impuestos, puesto que apenas si alcanzaron una elevación aproximada de un diez por ciento, consiguió devolver a la peseta su valor monetario y mantener victoriosamente su cotización.

La economía «amadista» fué, por imposición de las circunstancias una economía dirigida. La gran idea directriz del ministro consistía en esto: Una vez salvados los primeros pasos, cuya suerte dependió, principalmente de los donativos voluntarios, obtener sistemáticamente de la exportación los recursos necesarios para la vida española. Felizmente para él, los franquistas dispusieron bien pronto de las minas de cobre del Sur, y, sin tardar tampoco demasiado, de los centros metalúrgicos y agricultores del Norte y del Centro.

De todos los países de Europa, España es, sin duda, la nación que más holgadamente puede pasarse sin necesidad de acudir al extranjero. La ganadería vasca y asturiana, los cereales de las dos Castillas, los bosques, el mineral todo, en fin, dió el máximo rendimiento en las manos de Franco. No se echaron en falta más que las industrias textiles montadas en Cataluña. Pero pudo prescindirse con harta facilidad de sus productos. Yo he visto en San Sebastián salir a la calle, con sus piernas desnudas y sin el menor empacho, a muchas damas de la alta aristocracia, y, aunque para algunas constituyó esto una pequeña tragedia, el ministro no cedió jamás en su decisión irreductible de no autorizar la importación de otros objetos que los estrictamente necesarios para el mejor éxito de las operaciones militares.

Es Andrés Amado quien ha financiado la guerra, ganada sin duda por la energía de Franco; pero también un poco por la prudencia de su ministro de Hacienda. El patriotismo admirable de las mujeres de España, que se desprendieron de sus joyas contribuyó no poco a que se obrase el milagro. Y así la moneda, casi fantasma, acabó por ser otra vez de calidad y por recobrar su vida.

Andrés Amado resolvió también otro problema no menos arduo. Tal como decimos, la moneda española cobraba color y volvía a cotizarse, en tanto que la peseta roja perdía poco a poco consistencia: pero cada vez que se añadía una nueva provincia al Patrimonio de Franco, había que procurarse imprescindiblemente nuevo numerario para esos enormes contingentes de población que se reincorporaban a la España Nacionalista, carentes en absoluto de moneda en curso legal. ¿Qué hacer? ¿Dónde encontrar los enormes recursos súbitamente imprescindibles? Hasta el momento—me confiesa Andrés Amado— todo lo he confiado al funcionamiento normal de crédito. Usted sabe que no hay Bolsa. La guerra ha creado una gran suma de negocios que se saldan con beneficios. Estos beneficios no tenían de momento colocación posible y hubieron de irse por fuerza acumulando en cuentas de créditos abiertas en los distintos Bancos y también en el de España. Que, por esta circunstancia, cuenta con enormes disponibilidades. Esto le parecerá a usted atrevido, pero lo cierto es que, gracias a ello, tuve plata en abundancia. Entendámonos. Tuve demasiada plata de momento, pero ella me rindió el servicio que esperaba cuando cayesen sobre la España Nacional, con la toma de Barcelona, de Madrid y de Valencia, los enormes contingentes de población que esperaban en esas zonas su liberación. Y entonces me fué posible abrir un sinnúmero de créditos, merced precisamente a la existencia de estas reservas, previsoramente estériles».

De modo que, en realidad, son los propietarios productores los que hacen frente a esta economía. Y la inmensa mayoría de éstos acceden de buen grado a poner sus beneficios en manos del Generalísimo.

«Muchas cosas le parecerán aquí difíciles de creer —terminó diciéndome Andrés Amado—; pero recuerde que nosotros los nacionalistas, tenemos por divisa la de vivir con austeridad, y, esto sabido, comprenderá mejor».

COMPRELOS POR CAJAS!

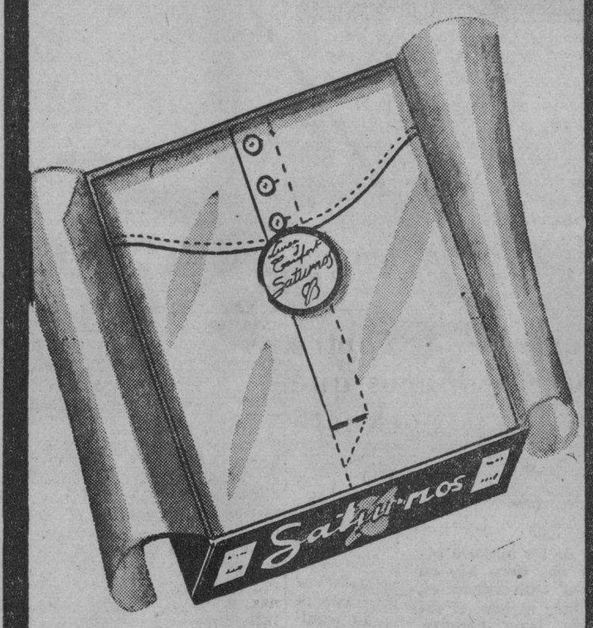

NINGUNA OTRA ROPA INTERIOR MASCULINA ES COMPARABLE A LOS "SATURNOS" EN ESTILO Y COMODIDAD.
COMPRELOS POR CAJAS Y SIENTA EL PLACER DE USARLOS

SATURNOS

LA ROPA INTERIOR MODERNA

INSISTA EN LOS VERDADEROS SATURNOS

Los "camisas viejas" de Falange llevarán en hombros el cadáver de José Antonio, sin descanso alguno, caminando día y noche

Se cree que en tal forma los peregrinos invertirán veinte o veinticinco días

BRGOS, abril 14. (Transocean). El primer desfile militar en España después de la victoria será el domingo 16 del corriente en Sevilla, desfilando ante el general Queipo de Llano cuarenta mil hombres del Ejército del Sur. Después se celebrará en fecha aún no determinada un grandioso desfile en Valencia, en el que intervendrán las fuerzas del Ejército de Levante.

El Ejército del Norte celebrará una gran parada en Burgos. Los actos militares culminarán en un homenaje al caudillo en Madrid, para conmemorar el término de la guerra, aplazándose el gran desfile en la capital hasta tel 15 de mayo, festividad de San Isidro, patrón de Madrid.

Del total de bajas ocurridas en la guerra, sólo una tercera parte fué nacionalista

PARIS, abril 14. (Transocean).—El «Intransigeant» calcula en 1.200,000 el número de víctimas en el curso de la guerra española. Los militares muertos en ambos lados calcúlanse en 450,000, mientras que el número de civiles calcúlase en 750 mil.

Según los cálculos, por bombardeos aéreos se produjeron pérdidas de vidas ascendentes a ocho mil en el teritorio entonces nacionalista. Por razón al mejor armamento de las tropas de Franco, y su mayor disciplina, de un total de 450,000 muertos, la tercera parte solamente ha sido nacionalista.

BURGOS, abril 14. (Transocean). El redactor de Transocean se ha entrevistado con una personalidad que fué amigo íntimo así como uno de los principales colaboradores de José Antonio Primo de Rivera, quien le expuso el proyecto del traslado solemne del cadáver del asesinado fundador de Falange, alrededor del 20 de mayo. Los restos han sido cuidadosamente embalsamados y se conducirán en peregrinación simbólica desde Alicante hasta el Escorial.

El recorrido se hará a pie, rehuyendo las carreteras principales y llevando en hombros el féretro por las camisas viejas que trataron al jefe en persona y gozaron de su confianza. El cadáver recibirá provisionalmente sepultura en el Escorial hasta que se construya el pequeño monasterio en Madrid, donde José Antonio reposará definitivamente.

En el Escorial se espera que la peregrinación será recibida por el generalísimo Franco, el Gobierno en pleno, el Consejo Nacional, la Junta Política del Partido y grandes formaciones falangistas Detrás del féretro marcharán exclusivamente las personas que hayan de turnarse en la conducción del ataúd, así como algunos jerarcas, fundadores, con José Antonio, de Falange Española. A la entrada en cada pueblo de la peregrinación serán echadas al vuelo las campanas de las iglesias mientras dure el paso de ella. A la llegada a los límites de cada provincia saldrán a recibirla los gobernadores civiles y militares y restantes autoridades provinciales. La distancia de Alicante al Escorial, por la carretera principal, es de 437 kilómetros, pero como la comitiva se apartará de ella, por un itinerario aun sin fijar se supone que tardará en el camino veinte o veinticinco días, marchando día y noche sin descansar.

José Antonio Primo de Rivera, fundador de la Falange.

DR. MANUEL VILLAVERDE
De las Universidades de Madrid y de La Habana.
Médico de la Clínica del Profesor Gregorio Marañón, de Madrid.
Medicina General Secreciones Internas. Consulta previo turno.
Teléfono F-3532.—Calle 17, número 11.—Vedado.

Se anuncia que tomarán parte en el desfile doscientos mil hombres, bajo el mando de los jefes más destacados

El Duque de Alba, Embajador de España en Londres, estuvo en Madrid contemplando las ruinas del Palacio de Liria, de su propiedad, completamente destruído por las turbas

MADRID, abril 14. (Havas) —El duque de Alba, embajador de España en Londres, llegó hoy a Madrid procedente de Sevilla (ciudad en que asistió a los actos de Semana Santa). Poco después de su arribo y de saludar las autoridades, el duque se dirigió a las ruinas de la que fué su magnífica residencia, el palacio de Liria, en la calle de la Princesa, destruído completamente por un incendio durante el régimen izquierdista.

El duque de Alba conferenció después con el gobernador civil de Madrid, creyéndose que discutió con éste la cuestión del volumen de los créditos necesarios para la reconstrucción de Madrid. De esta ciudad el embajador en Londres marchará a Burgos, verdadero objetivo de su viaje, para entrevistarse largamente con el general Jordana, Ministro de Estado, y continuar después hacia la capital británica.

La parada de la victoria se celebrará en Madrid el 15 de mayo; desfilarán doscientos mil hombres

BERLIN, abril 14. (Havas). —La agencia DNB anuncia desde Burgos que, según informes obtenidos en los círculos más autorizados de la capital española, la gran Parada de la Victoria que se celebrará en Madrid, con la presencia del generalísimo Franco, se efectuará el 15 de mayo. La fecha anteriormente fijada, que era la del 2 de mayo, o sea la histórica de la independencia de España, ha sido desechada.

La DNB precisa también que con ocasión de la misma revista militar, ciertas personalidades políticas harán importantes declaraciones sobre el futuro político español.

En cuanto a la Parada de la Victoria, participarán en ella doscientos mil hombres, comandados por los principales generales que mandaron los ejércitos durante la guerra civil. Los voluntarios extranjeros también tendrán puestos en la columna del desfile.

CORBATAS QUE ENAMORAN
REGALOS QUE NO SE OLVIDAN
LA CASA CUÑO
SUPREMA GARANTIA
NEPTUNO 4/5 CASI ESQ. A MANRIQUE. TEL. M-2050

Ningún español de verdad puede dejar de ser nacionalista, dice Don Antonio Maura Gamazo a un periodista de Lima

Defiende a su hermano Miguel, Ministro de Gobernación en la era republicana y dice que no es rojo y que lo perdió todo por no prestarse a los manejos del régimen marxista

LIMA. Especial. (PC.)—El periódico de esta capital «Crónica», publica la siguiente entrevista con D. Antonio Maura:

«Desde el martes es huésped de Lima un distinguido caballero español perteneciente a una de las mas linajudas y prestantes familias de España: don Antonio Maura y Gamazo, a quien le acompaña su esposa, la noble dama doña Sara Escalante y su hijita Inés.

¿Quién es don Antonio Maura y Gamazo?

Es el segundo de los hijos del gran político mallorquín don Antonio Maura y Montaner, prohombre del Partido Conservador, que fué varias veces Presidente del Consejo de Ministros de España y figura consagrada como legítima heredera de las virtudes y talentos de las grandes figuras de la monarquía, que se llamaron Romero Robledo, Silvela, Sagasta, etc.

El ilustre caballero que nos visita y que lleva el mismo nombre que su recordado padre—Antonio Maura—es hermano del escritor, Académico de la Historia de España, don Gabriel Maura y Gamazo, Duque de Maura y Conde de la Mortera; de don Miguel Maura, Jefe del Partido Republicano Conservador y Primer Ministro de Gobernación de la República; de don Honorio, escritor político, comediógrafo y ex diputado monarquista, fusilado por los rojos; y de don José María, banquero de Bilbao, asesinado hace tres años por un loco.

El señor Maura y Gamazo, que reside en Buenos Aires, es Presidente de la Compañía del Subterráneo español y está ligado por negocios y afectos a otra gran figura de España: el Conde de Guadalhorce, ex-Ministro de Obras Públicas.

El pabellón peruano en San Francisco

Después de saludar al señor Maura y rogarle algunas declaraciones el distinguido caballero español, con sincero entusiasmo, nos dice:

—Vengo de San Francisco de California. Ahí he admirado el magnífico Pabellón del Perú, que me ha gustado mucho. Cuando me enteré por el señor Cónsul de Uds., de su costo, me pareció un milagro que se hubiera podido hacer una cosa tan bella, que ha llamado la atención de los americanos y de todos los visitantes de la exposición, con una cifra tan modesta.

—En el Pabellón peruano hay verdaderos tesoros en huacos y piezas de oro y plata. Pero lo admirable no es sólo la riqueza de los objetos expuestos, si no la forma tan artística como han sido arreglados. Ese es un éxito peruano.

Díganos algo de usted, señor Maura

Este es un ruego que formulamos a nuestro interlocutor.

—Verdaderamente, nada puedo decir de mí. Soy un hombre de trabajo y de lucha. Muy joven salí de España para abrirme mi propio camino por le mundo. Estuve 5 años en el Extremo Oriente y después vine a esta América acogedora y hospitalaria, y en ella vivo como en España, porque es una prolongación de mi patria.

—¿Le gusta la política?

El rostro noble y señorial del señor Maura marca una mueca. Y nos dice:

—Jamás he hecho ni he entendido la política. Mis aficiones son pintar y escribir. De política no quiero saber nada.

¿Es usted Nacionalista?

—Eso sí, hombre—responde el señor Maura. Ningún español, que sea de verdad español, puede no serlo a menos que esté cegado por las pasiones o el interés. Sí, señores: soy nacionalista, francamente nacionalista. Y creo que Franco es la salvación de España. Nada más sobre el tema.

Don Miguel Maura

Hablamos de esta figura de la segunda República Española.

El afecto fraternal de don Antonio es evidente cuando habla de don Miguel Maura y Gamazo, ex Ministro de la Gobernación de la República. Y a una pregunta nuestra sobre la actual situación política de su hermano, nos dice don Antonio:

—Miguel no ha estado nunca con los rojos. Gentes interesadas propalaron la noticia de que mi hermano había ido a Valencia estando ahí el Gobierno rojo. Eso es falso. Miguel, como todo buen español, admira a Franco. Y si no está a su lado es porque sus enemigos han tratado de hacerle una atmósfera injusta. Mi hermano Miguel se dió entero a la idea de instaurar una República idealista. Fracasó y sin embargo, siguió luchando—como lo hizo Alcalá Zamora—para evitar el desastre; para que las consecuencias de los errores políticos no fueran tan tremendas como han sido. Desde el extranjero hizo más que nadie por salvar a José Antonio Primo de Rivera. Es un patriota, convencido. Ahora, con la amargura de su error político, está en Bélgica trabajando para vivir. Pasa muy duros momentos porque todo lo que tenía—inclusive el bufete que heredó de mi padre, dice don Antonio—se lo han quitado.

Una breve pausa del señor Maura y continúa:

—Mire usted. Los rojos ofrecieron a Miguel devolverle sus bienes si iba a Valencia. El no quiso prestarse a esa farsa indigna porque sabía que lo que querían era explotar su nombre.

Hablemos de arquitectura colonial

Pasamos a otros temas, Don Antonio, así como su familia, tienen frases muy amables para Lima. El mismo don Antonio nos cuenta algo interesante.

—Cuando estudiaba en Madrid mi penúltimo año de Arquitectura, me tocó presentar un trabajo sobre arquitectura colonial. Escogí, sin vacilar, Lima. En la biblioteca de mi padre me documenté al respecto y recuerdo ahora que presenté planos y dibujos, así como un trabajo escrito, sobre las construcciones coloniales de Lima, entre otras, el Palacio Torre Tagle, la Casa de Pilatos, de Casa de la señora Oquendo.

—¡Qué interesante! decimos.

—Figúrese usted con qué gusto habré visto ahora, que visito por primera vez Lima, esos edificios que yo estudié hace algunos años.

Reina tensión en Gibraltar temiendo un ataque español

Las comunicaciones aéreas Berlín-Lisboa-Madrid y de Barcelona a Roma, normales

PARIS, abril 14. (Transocean).—El «París Soir» comunica la extraordinaria actividad militar en las ciudades españolas en los alrededores de Gibraltar. El diario dice saber que se ha confirmado que grandes transportes de tropas van hacia la Línea.

Igualmente comunica el diario la gran actividad militar por parte de los ingleses en Gibraltar. Confírmanse las noticias según las cuales se han levantado por las tropas inglesas en las carreteras principales, enormes barricadas. Además, se ha fortificado la frontera de Gibraltar por las tropas inglesas que trabajan día y noche.

Los agregados militares británicos en Burgos han llegado en la noche de hoy a Gibraltar. Según comunica dicho diario, finalmente las autoridades de Gibraltar han recibido definitivas órdenes de Londres de cómo deberán proceder en caso de conflicto.

BARCELONA, abril 14. (Transocean).—Las comunicaciones aéreas quedaron normalizadas rápidamente hoy, viernes, ya terminada la guerra civil.

A partir de hoy harán los aviones de la línea Berlín-Lisboa nuevamente recalada en Madrid. A partir del lunes, fucionará la línea aérea Barcelona-Génova-Roma.

Dr. ROSATI
DENTISTA
O-Reilly 463 entre Villegas y Aguacate
Teléfono A-9422

Dos servicios auxiliares femeninos, utilizados durante la guerra, serán puestos en vigor otra vez en Londres

Una poderosa bomba hizo explosión ayer en una caseta del teléfono, en Liverpool, destruyéndola y causando heridas de gravedad a una mujer. Otra bomba igual, recogida a tiempo

LONDRES, abril 14. (Transocean). Como ha sido comunicado oficialmente se han instituido en Inglaterra dos nuevos servicios auxiliares militares para mujeres. El llamado «Ejército Territorial Femenino» será empleado en caso de guerra, principalmente en faenas agrícolas. La llamada «Marina Femenina» se encargará de la administración de los arsenales, cantinas y sus análogos, pertenecientes a la Marina.

Estos servicios ya fueron organizados durante la guerra europea.

Cambian el nombre al regimiento de la guardia, de Berlín

BERLIN, abril 14. (Havas). — El general Von Brauchitsch, jefe del ejército de tierra, ha decidido que el regimiento berlinés de la guardia se nombre desde ahora regimiento de infantería de la Gran Alemania, debido al servicio de honor que presta en la capital del Reich. Para el otoño próximo, dicha unidad será motorizada completamente. Actualmente tiene tres batallones, nutridos por voluntarios selectos, y los que se alistan por tres años.

Explosión de una bomba en Liverpool esta madrugada

LIVERPOOL, abril 15. (Sábado). (Havas).—Una bomba hizo explosión poco después de medianoche en una cabina telefónica de Liverpool, que quedó completamente destruída. Una mujer que se encontraba en la casa inmediata fué lanzada a tierra por la fuerza de la explosión, sufriendo graves lesiones. La policía busca a un ciclista que estaba cerca de la cabina, poco antes del atentado.

Casi en los mismos momentos fué encontrada en otra cabina una bomba tan poderosa como la anterior, pero no llegó a estallar. La policía pudo desmontarla a tiempo.

PHILCO
EL RADIO DE CALIDAD EXCEPCIONAL

720T

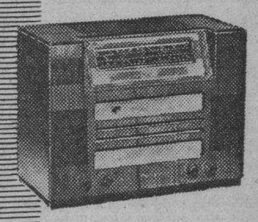

Alcance Mundial • Gran Selectividad • Sintonización fácil.

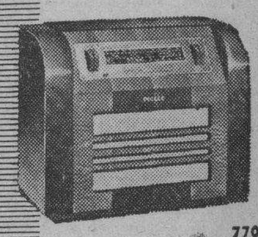

770 T

• Nuevo altoparlante Philco de inductor balanceado •

CIA. CUBANA RADIO PHILCO, S. A.
San Rafael 111 - Habana

ARREOS PARA PERROS
Garrapatas, las mata PHENO-DIP»
CASA GARCIA
AGUILA, 504. TEL. M-1936
HABANA

Solemne Misa en las ruinas del santuario de Santa María de la Cabeza

CORDOBA, abril 14. (Havas).—En las ruinas del santuario de Santa María de la Cabeza, se celebró esta mañana una misa solemne, a la cual asistieron los supervivientes del sitio que las tropas rojas mantuvieron durante mucho tiempo en aquel lugar.

CIA. PRESTAMOS CUENLLAS
DINERO SOBRE JOYAS
Prendas de ocasión al más bajo precio. Procedentes de préstamos.
Animas y Amistad. Telf. M-4286.

ADOPTA UN NIÑO HUERFANO DE LA GUERRA CIVIL ESPAÑOLA, LA ESPOSA DEL PRESIDENTE ROOSEVELT

NUEVA YORK, abril 14. (Havas), —La señora Roosevelt, esposa del Presidente de los Estados Unidos, adoptó hoy un huerfanito de la guerra civil española, según anuncia oficialmente la Organización de Padres Adoptivos de Niños Españoles, Se nombra Lorenzo Murias, tiene doce años, y su padre y su madre perecieron durante la sangrienta lucha. Fué evacuado de Madrid a principios de 1937. Lorenzo tenía dos hermanos y una hermana en las colonas infantiles de Cataluña, pero ignora a donde han ido a parar. La señora Roosevelt enviará desde ahora, nueve dólares mensuales para el mantenimiento de Lorenzo, quien se encuentra actualmente en una colonia establecida por la Organización de Padres Adoptivos, cerca de Biarritz (Francia).

M.E.C.D. 2016

Perdieron los Gigantes y empataron los Dodgers del Brooklyn y los Yankees

	C.	H.	E.
Boston (A) . . 500 202 203—	12	12	
Holy Cros . . 001 100 000—	2	5	

Wilson, Bagby (6) y Desautels; Klarnik, Delaney (6), Hayes (8) y Barry.

AMATEURS ACES Por DAN

—Viaje a Venezuela.
—Los azules en track.
—Y Herr Mike los observa...

NOTAS CURIOSAS A OBSERVAR EL DIA DE LA INAUGURACION EN HERSHEY

El infield hershiano integrado por Nápoles-S. Cruz-González-Valdés, inicia su octava temporada consecutiva jugando del «Hershey». Estos cuatro muchachos desde 1932 a la fecha están en sus respectivas posiciones!

«Fusil» González inicia su undécima temporada jugando del club «Hershey»; 3 en el short y 8 en tercera base, y lleva 7 años consecutivos dando el primer hit del Hershey al iniciarse el Campeonato. Un curioso record! Veremos si este año continúa!

Del Sol, otro veterano que lleva 11 años en «Hershey» abrirá otra temporada más como primer bate de los azucareros.

Viego, comenzará a servir su 21a. temporada basebolera consecutiva con el club «Hershey»!

Milián, un pitcher de placer hasta hace poco, convertido en el pitcher estrella de los Campeones, abrirá el Campeonato.

«Natilla» Jiménez, desesperado, presenciará el juego desde los stands sin poder hacer nada por su club!

Son tantos los clubs que afirman tener asegurada su clasificación para la vuelta final del campeonato nacional de base-ball amateur que necesariamente vamos a tener que aceptar que una docena de clubs no significan doce equipos, sino 17!!... Mosquito Ordeñana está en receso en estos momentos, debido a la terminación de la temporada de basket-ball, y es una lástima, porque sabemos que juega admirablemente a la pelota... Si Amado Trinidad decidiese formar un team de baseball, para mantener los deportes latentes en Ranchuelo, durante el verano, su producto recibiría un anuncio más, de consideración... Incidentalmente, parece cosa segura que se llevará basket-ball, boxeo, base-ball, atletismo y ciclismo a Venezuela.

El Director General de Deportes no ha decidido nada en firme sobre esta excursión, pero la impresión que tenemos es que Ranchuelo irá, representándonos en basket, con el refuerzo de Menda Cancio Bello y Armandito Cuervo... El Círculo Militar y Naval irá en baseball, con el refuerzo de Galate Gómez... Los campeones amateurs irán en boxeo... Y los cinco mejores ciclistas del festival de mañana domingo irá en «bycicling»... La excursión será en mayo y durará justamente un mes... El team de baseball del Círculo Militar tiene una tournée por Panamá, embarcando el día 19... Pero, su director ha prometido no aceptar esa oferta hasta tanto no se resuelva definitivamente lo de Venezuela.

Mañana es día de «opening day» en el baseball amateur... Es decir, que se reanudan las actividades de los aficionados, que forman un contingente numeroso y que tiene, en Cuba al menos, el mayor support de los fans... Se jugará en cinco terrenos distintos y en cada uno se hará una ceremonia especial... Ya está decidido que los presidentes de los teams home-clubs sean los encargados de lanzar las primeras bolas... Y se han repartido las bandas en los distintos terrenos... El Vedado Tennis apoyado en la reconstrucción deportiva en que se encuentra en estos momentos, está haciendo reparaciones interesantes en las graderías del terreno... Y colocará una malla formidable detrás del home-plate para evitar que las pelotas vayan al agua...

Armandito Cuervo, el Pato Gallarreta, Juan Avilés, Ricardo González, el hablador Perkins y varios más, están ensayando track a las órdenes de Guabela Aixalá, y, algunos azules están tan convencidos del éxito de Armandito Cuervo en el triple salto que esperan que salte a 49 pies... El teniente Conrado Rodríguez habla de presentar un formidable team en el Carnaval Atlético, de la UAA, y Eugenio Burés afirma que el Atlético de Cuba llevará un squad que se hará sentir desde el primer momento... Hasta ahora, se cree que el Carnaval Atlético Unionista, fijado para Mayo 6 y 7, reunirá a los mejores atletas de la Universidad, Vedado Tennis, Club Naval, Atlético de Cuba, Cubaneleco y Miramar Yacht Club...

El Loco Contreras, que se esperaba integrase el team de track del VTC para el Carnaval, recibió hace días una herida en la pierna y ahora está en las sides lines... Ya está nuevamente en la Habana el chairman azul... Herr Mike... Y, diariamente acude al VTC para chequear el training de los Marqueses... El VTC, dicho sea de paso, iniciará el día primero su entrenamiento de remos, con Guabela como hand coach... Los muchachos pensaban traer a Ed Leader, pero a última hora cambiaron de opinión... Tips: Los Caribes de la Universidad harán parte de su entrenamiento en las aguas azules!

No todos los managers de baseball amateur han decidido quiénes iniciarán la temporada por sus novenas desde el box, pero, usted puede vivir convencido que, cuando se dé la voz de play, Mingolo del Monte pitcheará por los eléctricos del Cubaneleco frente a Milián, del Hershey... Juanito Domínguez por el Teléfonos... Niño Corbo, por el Regla... Echevarría, por el club naval... De la Cruz por el Atlético de Cuba... Badell, por el Pilar... Valmaña, por el Loma Tennis... Eliecer Alvarez, por el Fortuna... Naranjo, por el Deportivo de Cárdenas... Castellanos, por el Artemisa... Viciedo, por la Universidad... Marrero, por Cienfuegos...

El club Artemisa, que debuta en la Liga, presentará una novena aceptable... Los muchachos celebraron durante el Invierno, diez desafíos de exhibición, ganando siete y perdiendo tres... El Naval, y el Yara fueron sus conquistadores... Los primeros dos veces y el Yara una, con score de 13 por 3... Entre las víctimas del Artemisa están el Atlético de Cuba, Círculo de Artesanos, el Pilar, Escuela de Comercio. Seyca y Cubaneleco.. Villanueva fué el que mejor average logró en esas exhibiciones... Bateó .417... Le siguieron Lara, Pérez, Mongo Collazo. Pando, Quicutis y López... Emilio López, la primera base del team, asegura que será el rival más cercano de Nápoles... Rigoberto Núñez es el campeón robador de bases de la Liga Social... Mario Costa es un pitcher formidable...

Los primeros juegos de mañana comenzarán a las dos menos cuarto... Hay tiempo, pues, para ir por la mañana a la Playa, pasar un buen rato por allá y caer, después, en el terreno que más le agrade..

TERMINA LA JUSTA DE SOFT-BALL EN EL INSTITUTO CIVICO

Fifí Bock mereció muchos elogios de las concursantes por su valiosa cooperación

El Campeonato de Soft Ball Femenino del Centro Superior Tecnológico del Instituto Cívico Militar de Ceiba del Agua, que con tanto éxito es celebró, fué inaugurado en el mes de enero terminando felizmente en la tarde del pasado jueves y en el que participaron tres teams compuestos por alumnas-atletas de la Primera Compañía, Segunda Compañía y Selección Tercera y Cuarta Compañía.

Como dijimos en su oportunidad, este Campeonato terminó en un triple empate, y con tal motivo se celebró una serie de tres juegos para decidirlo y de la misma obtuvo un brillante triunfo el team de la Primera Compañía, ganándole primero a la Selección y después a la Segunda Compañía y conquistando por consiguiente el honroso título de Campeona de Soft Ball, del curso escolar de 1938 a 1939.

La valiosa copa de plata, donada por el doctor Gustavo Adolfo Bock, Inspector General del Consejo Corporativo, pasará durante todo este año a la vitrina de la Primera Compañía y la conquistará definitivamente la Compañía del Primer Batallón que primero logre ganar tres Campeonatos.

El cronista felicita sinceramente a las simpáticas alumnas-atletas campeonas y muy particularmente a su nstructora señorita Rosa González Santos y a la Capitana Argelia Pérez.

He aquí el resultado de la serie final:

PRIMER JUEGO

		C.	H.	E.
Selección	010-260-0—	9	6	13
1a. Compaña	623-151-x—	18	9	3

SEGUNDO JUEGO

		C.	H.	E.
2a. Comp	442-0- 6-2-10—	28	14	7
Selección	200-3-10-0-10—	25	4	8

TERCER JUEGO

		C.	H.	E.
1a. Compañía	712-053-1—	19	14	3
2a. Compañía	010-412-3—	11	11	6

En etse último juego, clausurando el Campeonato Femenino de Soft Ball y a petición de las niñas Carmen Rolríguez y Argelia Pérez, Capitanas de los clubs contendientes, lanzó desde el box la primera bola, el muy querido deportista «Fifí» Bock al que le dedicaron un cariñoso y merecido «cheers» todas las niñas.

2a. Compañía 442-062-10—28 14 7

Anuncian los clubs sus line ups oficiales para el base ball amateur

MUY BUENOS HANDBOLISTAS FIGURARAN EN LOS FINALES

Pasado mañana lunes continuará, en la hermosa cancha del «Club Deportivo de Asturias», la celebración de la interesante contienda junior de hand-ball auspiciada por la D. G. N. D. Eliminadas ya 24 parejas, cobra gran interés la función anunciada y la que le sigue, pues en ellas se conocerán quiénes serán las 16 que se disputarán el honor de quedar supervivientes para pasar al round robin final.

Prueba decisia de lo interesante que está resultando la contienda, interés que irá «in crescendo' según avance hacia los singles, es sin duda la controversia que ha surgido entre expertos del calibre de Cheo Herreiz, Garciarena y Wilfredo Benitez. Aquél cuyas predicciones son seguidas ciegamente por una gran parte de la afición, ha señalado como posible vencedor a la pareja formada por Nicolás Blanco y Adolfo González, en tanto que los últimos, cuyos conocimientos nadie osa discutir, se inclinan hacia los chances victoriosos de los Hermanos Hernández, campeones de la Playa, o de José Carrión y Laureano Domínguez, que son los amos en el club ADC.

Una noticia de verdadera importancia para las damas pone punto final a estas líneas: la entrada para ellas durante toda la duración de la contienda será absolutamente gratis.

SE EFECTUARA ESTA TARDE EN EL HERMOSO STADIUM DE LOS CARIBES EL GRAN TRACK MEET INTERNACIONAL

Los atletas de Tampa se presentarán en forma contra los jóvenes estudiantes

Para esta tarde, comenzando a las tres en punto, están señaladas las grandes competencias internacionales de campo y pista entre atletas de la Universidad de la Habana y Universidad de Tampa y las cuales necesariamente han de constituir un plato fuerte para todo el sector deportivo, por tratarse del primer meet con atletas norteamericanos que se ofrece en Cuba en los últimos diez años.

Quince eventos

El programa que se desarrollará entre Tampa y Habana constará de quince eventos, pero además se llevarán a cabo seis pruebas especiales de pista exclusivamente para atletas de los Institutos de Segunda Enseñanza, con representaciones de los de la Habana, Víbora, Vedado y Marianao, discutiendo una hermosa copa donada por la Comisión Atlética Universitaria.

En los eventos del dual-meet, el primero de los cuales se correrará a las tres en punto, participarán los siguientes hombres:

100 metros planos:
Healey, Hance y Manduda, de Tampa; Rivero y Armenteros, de la Habana.

200 metros planos:
Mumbauer, Healey y Rine de Tampa; Rivero y Muñoz, de la Habana.

400 metros planos:
Kaufman, Mumbaner y Healey, de Tampa; Pelleyá y Larragoitía de la Habana.

800 metros:
Howell y Dowell, de Tampa; Pelleyá y Ruz, de la Habana.

1500 metros:
Dowell y Howell, de Tampa; Abreu, Labrador y Ruz de la Habana.

Obstáculos altos:
Mc Closhey y Fordyce de Tampa; Alvarez y Muñoz, de la Habana.

Obstáculos bajos:
Closhey y Forduyce, de Tampa; Alvarez y Muñoz, de la Habana.

Salto alto:
Patten y Rine de Tampa; Ramírez, Echegarrua y Escobar, de la Habana.

Garrocha:
Alexander, de Tampa. Folla y Flores, de la Habana.

Shot Put:
Alexander y Howell, de Tampa; Vazquez y Muñoz, de la Habana.

Disco:
Howell, Rine y Patton, Tampa; Vázquez, Gaucie y Odiaga, de la Habana.

Jabalina:
Fordyce y Howell, de Tampa; Escobar, Castañeda y Muñoz, de la Habana.

Relevos de 4x100 y mixto de velocidad, de 100, 200, 300 y 400 metros por hombre, en este mismo orden primera vez que se efectúa tan interesante evento en Cuba.

Otros detalles

Los muchachos de los Institutos, muchos de los cuales son bien conocidos del sector de atletismo, correrán eventos de 100, 200, 300, 400, 1500 metros planos, 70 con obstáculos y relevo de 400 metros y por la enorme rivalidad que existe entre todos, puede decirse que ofrecerán exhibiciones soberbias.

A las tres en punto de la tarde comenzará este magno evento internacional de campo y pista, al q. asistirá media Habana deportiva, por tratarse de una reunión de ases cubanos y de la Florida, que están en sus mejores condiciones para brindar un espectáculo de Liga Grande.

Pero a pesar de todo lo manifestado, de la enorme importancia del Field Day y de otros detalles que bien comprenderá el lector, la Comisión Atlética Universitaria ha fijado precios muy bajos a los tickets de entrada, a fin de que nadie se quede sin ver el espectáculo. Los estudiante pagarán veinte centavos y las personas que no pertenezcan a los centros docentes, treinta centavos.

HORARIO PARA LAS COMPETENCIAS INTERNACIONALES DE ATLETISMO EN EL STADIUM CARIBE HOY SABADO

3:00—100 metros, Universidades
3:05—Salto alto, Universidades.
3:10—100 metros, Institutos.
3:15—Shot put, Universidades.
3:20—1.500 metros, Universidades.
3:30—1.500 metros, Institutos.
3:40—200 metros, Universidades.
3:45—Garrocha, Universidades.
3:55—200 metros, Institutos.
4:00—Disco, Universidades.
4:10—110 metros obstáculos. Universidades.
4:20—70 metros obstáculos. Institutos
4:30—400 metros, Universidades.
4:40—Salto largo, Universidades.
4:45—400 metros, Institutos.
4:50—Jabalina, Universidades.
5:00—200 metros obstáculos, Universidades.
5:15—800 metros, Universidades.
5:25—800 metros, Institutos.
5:30—Relevo 4x100, Universidades.
5:40—Relevo de 4x100, Institutos.
5:50—Relevo mixto 100, 200, 300, 400 Universidades.

Uno de los mejores atletas que tiene hoy en día la Universidad es, sin duda alguna, el corajudo Jorge Escobar, que, aparte de poseer condiciones naturales formidables, es una figura popular del sector. Jorge aparecerá en el gran field day de esta tarde y ha prometido hacerse sentir, en el lanzamiento de la Jabalina, frente a los visitantes de Tampa, Fla.

Onaindia y Azpeitia harán frente a Pedrito y Cubota en el mejor del H.-Madrid

Un programa formidable. Pareja criolla contra combinación española en el intermedio. Muy bueno el encuentro final. Machín en el primero de esta tarde, en el Habana Madrid

Machín, valor indudable del cuadro del Habana-Madrid, se presentará esta tarde en cancha en el partido inicial del programa y con ello se ofrece un aliciente grande a los fanáticos. Porque el joven delantero rendirá una nueva labor de alto calibre y ayudará mucho a Malluquiza mayor en su empeño de obtener la victoria.

Girón y Buendía, que serán sus contrarios, están en condiciones de presentar una recia batalla y por ello el match-aperitivo será algo que se aparta de lo normal y de tal modo que los fanáticos llegarán temprano a la Bombonera para presenciar ese partido.

Onaindia y Pedrito se medirán en otro gran combate. El criollo vuelve otra vez en pos de sus perdidos laureles y ya puede decirse que está preparado para enfrentarse de igual a igual con los más recios contrarios del cuadro de la Bombonera. Pues aunque el cubano contará con zaguero de toque recio, no debe olvidarse que Azpeitia resiste mucho y es de los que juegan más de lo que parece.

Cubota sacará a la cancha su escopeta de doble cañón y con seguridad será un eficaz auxiliar de Pedrito, pero a pesar de ello la combinación cubana tendrá que jugar mucho si pretende derrotar a la pareja española.

En el tercero habrá una de esas luchas que caracterizan los encuentros de fin de fiesta en la muy popular Bombonera de Belascoaín y Sitios. Aguinaga, en magníficas condiciones, le hará frente a Malluquiza menor y es tanto lo que ha adelantado el demente que su rival tendrá que llevar en la zaga a compañero tan habilidoso y bataliador como Aníbal, Uria, siempre inteligente y trabajador, será compañero ideal del «orate».

Una función sabatina como pueden prepararse pocas.

Programa de la función de esta tarde que comenzará a las tres en punto

Primer partido a 25 tantos: Machín y Malluquiza mayor, blancos, contra Girón y Buendía, azules. A sacar ambos del cuadro catorce y medio.

Primera quiniela a 6 tantos: Malluquiza mayor, Girón, Onaindia, Machín, Buendía y Cubota.

Segundo partido a 30 tantos: Azpeitia y Onaindia, blancos, contra Pedrito y Cubota, azules. A sacar los primeros del catorce y los segundos del catorce y medio.

Segunda quiniela a 6 tantos: Uria, Aníbal, Aguinaga, Pedrito, Azpeitia y Malluquiza menor.

Tercer partido a 30 tantos: Aguinaga y Uria, blancos, contra Malluquiza menor y Aníbal. A sacar ambos del catorce y medio.

Resultado de la función de ayer

Primer partido

	Tantos.
Girón y Navarrete, blancos, ...	22
Severino y Abando, azules.	25

Ganador: azules.

Primera quiniela

Ganador: Uria.

Segundo partido

Recalde y Uria, blancos.	29
Pedrito y Aníbal, azules	30

Ganador: azules.

Segunda quiniela

Ganador: Pedrito.

Tercer partido

Aguinaga y Malluquiza, blancos	12
Machín y Rementería, azules ...	30

Ganador: azules.

En Lexington, N. C.:

		C.	H.	E.
Fila «B» (A)	. 000 100 110—	3	7	3
Lexing. (NCS)	. 402 000 00x—	6	7	1

Joyce y Brucker; Callahan y Byrd.

LOS RIVALES VOLVERAN ESTA NOCHE A LA CANCHA DEL "FRONTON JAI ALAI"

Por ELADIO SECADES

El primer grupo de pelotaris de Miami, llegó ayer. El «Florida» reanudó sus travesías y trajo diez profesionales de la cesta: Andrés, Ibarlucea, Pachí, Valenzuela, Manjarrez, Urizar, Vizcayita, Garramiola, Echániz, Hugues y Epifanio. En Miami han quedado alrededor de veinte. Unos van a España, el resto todo se trasladará a principio de la semana próxima a nuestra capital. Durante los últimos días en Miami se hablaba de la posibilidad de obtener el permiso correspondiente para una temporada de cesta en Chicago, para donde partió lleno de optimismo el empresario Richard Berenson. Mir, intendente del staff que ha rendido una gran temporada en la Florida, considera necesario un poco de paz y se ha auto-recetado un descanso, permaneciendo en Miami sin la preocupación del programa diario y sin la perenne lucha que significa guiar un cuadro de atletas jóvenes. Mir tomará baños de sol en la playa, hará calistenia al aire libre y cuando haya olvidado la fatiga de la silla del medio, apretará las maletas y reportará en las tertulias de sus viejos amigos en la Habana. Acabo de recibir una carta suya en la que me dice que durante los últimos días de la temporada ha recibido más de cincuenta misivas de personas que le encargan camisas, pijamas, fosforeras, trusas, calcetines baratos. (Todo a pagar cuando llegue). Mir es una de esas almas piadosas que cuando viaja corren todos los riesgos de un contrabando importante con tal de complacer a los que le tienen días enteros dando vueltas por las tiendas de Miami, sirviendo facturas de simpáticos peticionarios.

Ya tenemos a Andrés en la Habana. Cuando el flamenco marchó a New York, no había duda que era el primer pelotari cubano, por mucho. Al regresar se encuentra con que Emilio le discute el trono. ¡Lo que ha subido Emilio durante la ausencia de Andrés!... Le dejó jugando terceros partidos y le encuentra en los estelares, alternando con firmas muy ilustres en los mercados del mimbre, los tacos y las costillas. Tan pronto Andrés dejó las maletas sobre la cama en la habitación del hotel, resopló con energías y me dijo: «Oye, tú, ¿es verdad que Emilio la está escondiendo?»... Le cuento que Emilio desertó de los últimos partidos, para constituirse en los estelares, donde está cocinando el pellejo del chivo en estupendo condimentos pelotísticos. ¿Quién es ahora el mejor pelotari cubano? Como tienen que discutirle Andrés y Emilio, no es en la barra con el cubilete, a diez con carabina, sino en la cancha, en el horno verde, bajo los focos potentes de la vieja catedral de la pelota. La verdad es que Emilio la esconde. Pero Andrés tiene lo suyo. Hace mucho tiempo que Andresito salió del coro para ingresar en el estrellato. Era la única representación criolla en los estelares. Y cubría en rol con mucho juego, además de con mucha dignidad, porque es de los que han pasado el pantano sin ensuciarse el plumaje. Retirados Eguiluz y Gutiérrez, los cubanos tenemos que luchar hasta donde nos sea posible por aportar al jai alai, figuras importantes. En Andrés tenemos una. No es una interrogación. Es una realidad. En México empezó con los de la murga de los primeros partidos y terminó figurando en encuentros tan importantes como aquel en que su compañero fué Eusebio y sus contrarios ¡Ituarte y Ugartechea!... Andrés sale a la cancha a matarse por el triunfo. Si ha sido alguna vez protagonista de un exceso, ha sido por ese amor propio suyo que a ratos adquiere elevaciones exageradas. A los fanáticos criollos les gustaría saber, sobre la marcha, sobre la realidad incontestable del cemento, quien es en la actualidad el mejor pelotari cubano.

Andrés fué a México con poco juego y sin cartel. Cuando abandonó aquella plaza para regresar a la Habana, la empresa mexicana le despidió haciendo votos por que todos los pelotaris que fuesen de Cuba a la Ciudad de los Palacios, llevasen dentro la integridad de Andrés y su apego a la moral de sport. Ahora es difícil calcular entre Andrés y Emilio quién es el mejor pelotari cubano. Lo cierto, lo que no tiene duda, es que los dos han puesto muy alto el nombre de los criollos en el recio ejercicio de los vizcaínos.

Vizcayita, que en New York ya daba síntomas de que iba a subir mucho, se soltó a jugar a la pelota y ha dado un estirón increíble. Los que le han visto últimamente, le señalan como otra gran promesa cubana en el Jai Alai.

Hoy se presenta el partido mejor que puede combinar la intendencia. Ituarte y Ugartechea, contra Pistón y Ecenarro. Poker de ases.

Cuando Eguiluz lance al aire el peso sevillano, no habrá una sola localidad vacía en el Caserón de los Gritos. Ayer dije mis impresiones sobre este encuentro.

PROGRAMA PARA HOY

PRIMER PARTIDO, a 25 tantos: Ugalde e Iriondo, blancos, contra Ochoa y La Paz, azules. A sacar, ambos, del cuadro 10.

PRIMERA QUINIELA, a 6 tantos: Pistón, Ugartechea, Segundo, Ituarte, Ecenarro y Emilio.

SEGUNDO PARTIDO, a 30 tantos: Pistón y Ecenarro, blancos, contra Ituarte y Ugartechea, azules. A sacar, ambos, del cuadro 10.

SEGUNDA QUINIELA, a 6 tantos: Aguirre, Argárate, Areitio, Arriola Gutiérrez II y Egozcue.

TERCER PARTIDO, a 30 tantos: Egozcue y Aguirre, blancos, contra Argárate y Arriola, azules. A sacar, ambos, del cuadro 10.

HAND BALL

—Partido caliente, anoche.
—Una pareja se quedó en 4.
—Los partidos del lunes.

Anoche se dió el pirmer partido calentito del campeonato de pelota a mano que está celebrando la Dirección General Nacional de Deportes en la cancha del Club Deportivo Asturias, en Subirana y Estrella. Y en ese encuentro la pareja de El Pilar, integrada por José Collazo y Oscar Laguardia, sacaron un partido del hoyo para ganarlo 30 x 23 después de haberse visto en 8 x 16. Pero al final aflojó Montalvo y aprovechó Collazo para castigar atrás y por ahí s fué el partido.

Marino Radillo y Asier Sardiñas, atletas libres, vencieron con facilidad a Rogelio R. Valdés y Angel Molina, también libres, 30 x 14.

Andrés Suárez y Camilo Pineda, del Ferroviario, vencieron a la pareja de atletas libres; Francisco de Pedro y Miguel Gruspinera, 30 x 19.

Adolfo González y Nicolás Blanco, del Deportivo Asturias, establecieron un record en el campeonato, al vencer a Rafael Collazo y Joaquín López, libres, con score de 30 x 4. González y Blanco hicieron una tintorrea de 22 tantos consecutivos.

Y José Santana y Faustino Menéndez, del Fortuna Sport Club, ganaron por la vía de default a Manuel Sánchez y René Díaz, de Artes y Oficios, que no se presentaron.

El próximo lunes continuará el campeonato eliminatorio jugándose cuatro partidos, en este orden:

(3) Pedro Moreno y José Moreno, del Club Deportivo Covadonga, contra José Carrión y Laureano Domínguez, del A. B. C.

(2) Leopoldo Márquez y Armando García, de El Pilar, contra Julio Jones y Eligio Villavicencia, atletas libres.

(3) José Santana y Faustino Menéndez, del Fortuna, contra Andrés Suárez y Camilo Pineda, del Club Ferroviario.

(4) Rolando Mallón y Orencio Hernández, de El Pilar, contra los hermanos Félix y Francisco Fernández, del Ferreteros.

Se recuerda a los jugadores el deber en que están de reportar en la cancha a las ocho y media en punto, aun jugando en los últimos turnos. El que así no lo haga, nos dicen los asesores, señores Collado, Mazorra y Montalvo, correu el riesgo de perder por forfeited.

SE PONE EN MARCHA LA TEMPORADA EN 5 FIELDS, MAÑANA

Los presidentes de los equipos home-clubs lanzarán la primera pelota en los encuentros.

Todo está listo para la inauguración de la temporada de baseball de los amateurs. La gran contienda anual, considerada por muchos la justa matriz del deporte en Cuba, se pondrá en marcha en cinco terrenos distintos, en los cuales se ofrecerán buenos games, y se realizarán ceremonias de importancia.

Los miembros de la Liga Nacional han estado luchando bastante en este sentido y hoy podemos asegurar que un éxito grande coronará sus esfuerzos.

He aquí los lineups que presentarán los distintos clubs de la Liga Nacional amateur de baseball al inaugurarse la temporada de 1939.

Cienfuegos Sport Club

Roses, ss.
Yero, 2b.
Fábregas, lf.
Cortés, 1b.
Delgado, cf.
Guimerá, rf.
Rosell, 3b.
Castro, c.
Marrero, p.

Club Sociedad Pilar

L. Díaz, 2b.
L. Rodríguez, lf.
A. Parada, 3b.
R. Barreras, cf.
J. Mena, rf.
M. Notario, c.
J. Alvarez, ss.
F. Rodríguez, 1b.
E. Badell, p.

En Hershey Park

A las dos y media se iniciará la temporada en los terrenos del Central, con grandes ceremonias. Los probables line ups son:

Cubaneleco

Alejandro Rodríguez, right field; Alfonsito Rodríguez, segunda base; Ernesto Estévez, shortstop; Juan Torres, centerfield; M. Martínez, primera base; L. Cabrer, catcher; F. Ojeda, tercera base; Manolito Lafuente, left field; Mingolo del Monte, pitcher.

Hershey

Del Sol, centerfield; González, tercera base; Quilla Valdés, shortstop; Jorge Santa Cruz, segunda base; Loco Ruiz, left field; Núñez, rightfield; Nápoles, primera base; Fleitas, catcher y Milián, pitcher.

En Cubaneleco Park

El mejor programa de la semana en la Habana, se dará en los terrenos del Cubaneleco, donde los contendientes presentarán los siguientes line-ups:

Fortuna

Delgado, left field; Aristondo, right field; Ealo, primera base; Rodríguez, centerfield; Torres, shortstop; Languita Fernández, tercera base; Cordeiro, segunda base; López, catcher y Eliécer Alvarez, pitcher.

Primer juego:

J. M. Pérez, tercera base; C. Pando, segunda base; F. Quicutis, center field; Villanueva, rigt field; Collazo, left field; A. Lara, catcher; R. Núñez, shortstop; E. López, primera base; Mario Costa, pitcher.

Segundo juego:

4:00.—Teléfonos vs. Regla.

REGLA: D. Gálvez segunda base; A. Castillo, shortstop; B. Corvo, primera base; Guillermo Monje, right field; Valentín García, tercera base; José A. Reguera, catcher; A. Rodríguez, center field; A. Arteaga, left field; Niño Corbo, pitcher.

TELEFONOS: González, shortstop; Palencia, segunda base; F. Sánchez, left field; González, primera base; Dibut, tercera base; Alcadefe, centerfield; A. Valdés, right field; Albizu, catcher; Juan Domínguez, pitcher.

En el Vedado Tennis

El programa de estos terrenos es:
1:45.—Universidad vs. Loma.
4:00.—Yara vs. Artesanos.

Los probables line-ups son:

LOMA TENNIS: A. Miró, centerfield; Rodríguez, left field; Almeida, primera base; Rivero, tercera base; Montañez, shorstop; Sáenz, segund abase; Tamayo, Saco, catcher; Ballesté, right field y Valmaña, pitcher.

UNIVERSIDAD: O. Pérez, tercera base; González, short stop; Montejo, primera base; Hernández, catcher; Guasch, left field; Sotto, center field; Diaz, right field; Pérez, segunda base; y Viciedo, pitcher.

Ni Yara, ni el Círculo de Artesanos se sirvieron enviar su line-ups para la publicidad. Lamentamos no poder brindarlo.

En la Universidad

El programa del Stadium Cárdenas es:
1:45.—Atlético vs. Naval.
4:00.—Vedado Tennis vs. Cárdenas.

Los probables line-ups son:

ATLETICO: Tristá, segunda base; Dosal, shorstop; Maciques, rightfield; Gustavito García, left field; J. Ferrer, centerfield; G. Yáñez, tercera base; R. Aguilar, primera base; López, catcher, y A. de la Cruz, pitcher.

CLUB NAVAL: Dávila, primera base; Cordero, right field; M. García, centerfield; Hernández, catcher; Remigio Vega, tercera base; O'Henllorans, segunda base; Sánchez, left field; Castillo, shorstop, y Echevarría, pitcher.

CARDENAS: Manuel Torres, catcher; Naranjo, pitcher; Mario Villar, primera base; Ramiro Carles, segunda base; Antonio Asencio, tercera base; Alejo Garriga, shortstop; Fernando Franqui, left field; Evaristo Betancourt, centerfield; Angel Sánchez, right field.

VEDADO TENNIS: Armandito Llano, shortstop; Walter Fernández, tercera base; Ciro Ullivarri, primera base; Néstor Mendoza, left field; Juan Avilés, centerfield; Fernández, Morell, catcher; Roberto Mendoza, rightfield; Fernández Ordóñez, segunda base; Castellanos, pitcher.

CON UN MAGNIFICO PROGRAMA SERA INAUGURADA ESTA NOCHE LA JUSTA DE BOXEO DE LOS GUANTES DE ORO

El cartel está integrado por doce encuentros, cuatro de ellos a la distancia de cinco rounds, y el resto a tres.—En uno de los preliminares peleará el chiquito de la "Guarina".

Se inaugurará esta noche en el ring de la Arena Cerveza Cristal el II Campeonato de los Guantes de Oro, que auspicia la Dirección General Nacional de Deportes y que controla la Asesoría de Boxeo y Luchas que a Pincho tiene por Asesor.

El entusiasmo que hay por la justa de puños es muy grande. Solamente entre los muchachos que aspiran a los aplausos y a las fajas de Campeón, hay mil quinientos inscriptos, y aunque siempre hay algún rajado, por fas o por nefas, se puede garantizar que más de mil muchachos irán desfilando por el cuadrilátero, y de ese enorme número de aspirantes, casi el doble de los que hubo en la contienda, habrán de salir los rivales de Carlos Eusebio Gómez, Francisco Delgado, Mario Pacheco, Filiberto Vergara, Roberto Diego Blanco, Ramón Tiá, Lorenzo Safora, Guillermo Barrios, Santiago Sosa, Mario Díaz, Mario Baeza, Angel Ruiz, Reinaldo Gutiérrez y Julio Lázaro Díaz, todos los cuales forman el cuadro famoso de los Guantes de Oro de 1938.

Luis Felipe Gutiérrez, ha confeccionado un programa atractivo. En el cartel de esta noche aparecerá un gran número de las figuras más destacadas, es decir, de los boxeadores que bien conocen los aficionados, y que de antemano se sabe que van a ofrecer un espectáculo digno de ser presentado.

En el turno estelar de esta noche, pelearán Manolo Sánchez, de la Ruta 2 de los Omnibus Aliados, contra Hilario Rojo, de la Academia Nacional. Esta será una pelea caliente, porque como ya los aficionados saben Manolo es de los que se fajan de campana a campana, de los que no gustan de dar tregua, y Rojo, que tiene unos deseos locos de una victoria sobre el «guagüero', saldrá dispuesto a jugarse la vida.

Cuatro han de ser los encuentros a cinco rounds. Orlando Ramil y Juan Villalba; Eduardo de la Torre y Humberto Sierra y Manuel Martínez y Roberto Martínez, son los otros tres matches a la distancia de cinco rounds, y los cuales han de ser los últimos del programa de esta noche, que está integrado por doce peleas.

Ocho encuentros a tres rounds se efectuarán entre los boxeadores de la Academia Nacional, de la Guarina, del Circuito Smith, Ambrosia Industrial, San Juan de Dios, Vedado y otras Cuadras de las muchas que hay inscriptas y que todas aspiran a sacar por lo menos uno de los Campeonatos de los Guantes de Oro.

Sergio Nápoles, el valiente chiquillo de la Guarina, el muchacho que pelea al estilo de Barrios, es decir, a la manera de acabar lo más pronto posible con su adversario, ocupará uno de los primeros turnos del programa, contra René Blanco, del Circuito Smith, que viene dispuesto según nos dijera, a darle la gran «película» de la vida a Nápoles, pero como este chico se acuerde de los consejos que le ha dado Thorwald Sánchez, nos parece que le va a pegar a Blanco, hasta con una sorbetera.

Los precios de las localidades serán los mismos que rigieron en el pasado Campeonato. Las sillas de ring a sesenta centavos; las de preferencia, a cuarenta y los asientos de grada, a diez centavos.

SERA UN CAMPEONATO FORMIDABLE EL QUE BRINDARAN ESTE AÑO LOS CLUBS DE LAS FUERZAS ARMADAS

Continuará en la jornada el team del Sexto Regimiento. Ya se conocen las novenas de la Marina y Policía Marítima. Los primeros games se ofrecerán el sábado 29 del presente mes

Los dirigentes de la Liga de Base Ball Inter-Fuerzas Armadas, se encuentran muy entusiasmados ante la idea de que el campeonato de 1939, se ha de celebrar con más bríos todavía que en anteriores jornadas Las fuerzas de las novenas contendientes estarán muy niveladas, y por ello se espera que la contienda resulte muy discutida.

El poder celebrarse el campeonato de este año, se debe al gran espíritu de sportsmanship demostrado en todos los momentos, por el coronel Angel A. González, Jefe del Estado Mayor de la Marina de Guerra Constitucional; el teniente coronel Ignacio Galíndez, Jefe del Sexto Regimiento Militar; y por el teniente coronel Francisco Tabernilla, Jefe del Séptimo Regimiento Militar; y por ello que la Liga haya acordado celebrar un homenaje en honor de los mismos y del teniente coronel Gonzalo G. Pedroso, Jefe del Cuarto Regimiento Militar, que también ha contribuído a la obra de ayudar a la celebración de esta jornada.

La celebración de este homenaje a dichos Jefes militares y entusiastas deportistas, concordará con la inauguración del quinto campeonato de la Liga Inter-Fuerzas Armadas, y por este motivo se espera, que obtenga un éxito sin precedentes.

El entusiasmo que existe por el campeonato de 1938 es grande, y por ello que se espere un entry aproximado de seis novenas. Hasta ahora han solicitado su inscripción las novenas de la Marina de Guerra Constitucional, campeón de 1936, 1937 y 1938; y la Policía Marítima que hace su reaparición en esta jornada.

El Sexto Regimiento continuará en la jornada, con otro fuerte equipo, y lo mismo hará el Séptimo Regimiento, que se ha reforzado convenientemente para esta lucha. El Cuarto Regimiento ya se encuentra jugando en Matanzas y tiene a sus jugadores bien preparados para esta nueva campaña. Es probable que el Octavo Regimiento al fin se decida a competir este año; parece que el Teniente Coronel Benítez, cuenta con buenos jugadores para que Pinar del Río tenga una buena representación en esta contienda.

Ya la Marina y la Policía han presentado sus novenas, de las cuales nos haremos eco próximamente.

JUEGOS DE EXHIBICION

En Richmond, Va.:

		C.	H.	E.
New York (N)	200 221 200—	9	12	2
Cleveland (A)	222 220 01x—	11	13	1

Schumacher, Witting (6) y Danning; Harder, Zuber (2) y Pytlak.

En Tarboro, N. C.:

		C.	H.	E.
Fila (A) . . .	501 710 000—	14	12	2
William. (E) .	000 110 000—	2	5	1

Thomas y Wagner; Blumette, Reeser (4), Spencer (7) y Van Grofski.

		C.	H.	E.
New York (A) .	500 100 002—	8	12	1
Brooklyn (N) .	310 400 000—	8	6	1

Gómez, Ferrell (4), Donald (8) y Dickey, Rosar (9); Wyatt, Hamlin (7) y Hayworth.

DESIGNADOS YA LOS UMPIRES PARA LOS CHOQUES DE BASE BALL

Fueron designados ayer, oficialmente, los Oficiales que actuarán el domingo día 16 de Abril al inaugurarse la temporada de baseball amateur; hélos aquí:

VEDADO TENNIS CLUB: Antonio Llahbés, Matías Flores, Luis Béjar, Infiesta.

CUBANELECO: Amado Maestri, Bernardino Rodríguez, Sisebuto Salas, Enrique Bru.

UNIVERSIDAD: Raúl Atán, Kiko Magriñat, Eugenio de Torres, Montesino.

HERSHEY: Joaquín López, Tomás Reyes, B. Pichardo.

CIENFUEGOS: Pedro Fernández, Isidro Ruiz, José Torres, Francisco Carneado.

SORTEOS BENEFICOS

FIJO
180
CORRIDOS
800 165

M.E.C.D. 2016

Se efectuará mañana el concurso de ciclistas en el Stadium Cerveza Tropical

SPORTS — DIARIO DE LA MARINA — SPORTS

AÑO CVII — LA HABANA, SABADO, 15 DE ABRIL DE 1939 — PAGINA DIECISIETE

TOPICOS FUTBOLISTICOS

—La Asociación Habanera de Arbitros ha rectificado.

—Y ahora falta que rectifiquen los federativos.

—Creación de una Academia para enseñar el balompié.

De humanos es rectificar. Y aunque por lo claro la Asociación Habanera de Arbitros no lo ha hecho, tenemos la seguridad que ha sido su intención la de borrar la mala impresión que causó su último acuerdo sobre el referee José Pagés, adoptando otro, en contra del que salió de la Federación de Futbol de la Habana.

La Asociación Habanera de Arbitros se lamenta del acuerdo adoptado por la Federación de Futbol de la Habana, en el sentido de no aceptar a José Pagés como referee. También nos lamentamos nosotros. Y seguramente lo habrá lamentado todo buen aficionado que no mire el deporte a través de los cristales de la parcialidad con que suelen mirarlos casi todos los señores que van a la Federación de Futbol de la Habana.

Cualquiera que tenga dos dedos de frente, se lamentaría también. Porque en los años que llevamos en estas andanzas del deporte, las únicas ocasiones en que se ha producido ese fenómeno, ya en el balompié, como en cualquier otro sport, ha sido cuando los Delegados de los Clubs se han enterado de algún manejo mal hecho por el referee, umpire o árbitro. Cuando un funcionario «se venda», o por amistad, o por gratitud, ayude con sus decisiones a un equipo en perjuicio de otro, está bien que se le elimine, porque el que hace un cesto, hace ciento. Y mientras menos haya, mejor y más salud para el deporte. Pero mientras no haya nada de eso, no se deben producir esas escenas en contra de un referee, en una organización como la Federación de Futbol de la Habana, que está obligada a tener control de sus actos.

Pagés no ha cometido otro delito que el arbitrar un partido malo. En cambio cuando ese señor referee le arbitró a los vascos y fué objeto de censuras por parte del señor Melchor Alegría y de don Ricardo Irezábal, que saben un rato largo de futbol, nadie se dió por enterado. Los representantes del equipo perdedor, felicitaron al árbitro; los señores del Colegio no hicieron mención de ello, ni los señores representantes de clubs, que se creen unas luminarias, tampoco ni siquiera lo comentaron. Pero en cambio, ahora, aprovechando un desliz de la Asociación Habanera de Arbitros, se ponen a tono también con ella, y la verdad es que entre uno y otro organismo, nada más que por ser Pagés un hombre que no tiene simpatía, lo han anulado, pero cometiendo una de las grandes injusticias que se cometen en la vida.

Al menos, la Asociación Habanera de Arbitros, al protestar, o por lo menos al lamentar la decisión de la Habanera, se retracta, aunque sin decirlo, de la forma despectiva que dió al levantamiento del castigo de José Pagés. Ahora sólo falta saber si los señores federativos, se retractan también de su unanimidad, digna de mejor causa, para rechazar a un árbitro por el motivo de que tuvo una tarde mala, o porque es un señor que sabe mucho, y como cae pesado, queremos quitarle del medio.

No hay derecho, señores federativos. Eso que ustedes acaban de cometer es una injusticia.

Las actividades mañaneras de la serie B serán este domingo en el campo oxigenado.

En el Campo Armada jugarán Onital y Seyca en el primer match, cuyo arbitraje ha sido señalado a Julio Montesinos; y en el segundo turno, Vancourt y Nacional, partido que estará a cargo de Tapia.

En el Campo Cerveza Polar, tendremos en el primer turno, a los equipos del Luyanó y del Racing. Los recinguistas están en el primer lugar y no quieren perderlo. Los del Luyanó amenazan con ponerle una piedrecita en el camino. Hay gran entusiasmo por lo mismo, en las filas de ambos bandos. Juan Naya será el referee y tendrá en las líneas a Mascaró y Pino.

En el segundo turno tendremos en el primer match de la Serie A, al Deportivo Centro Gallego y Deportivo Puentes Grandes.

El match de Alacranes y Osos será arbitrado por Benito Rodrívuez, el mismo a quien los viejos aficionados al futbol conocen por el apelativo de Gorrín, que era por el que se le conocía cuando era uno de los puntales de «Canarias». Cabrera y Alfonso, serán los que ayudarán a Gorrín desde las líneas.

Por último jugarán Deportivo Hispano América e Iberia, encuentro que estará bajo la supervisión de Federico Guardia a quien ayudarán Avelino y Mascaró.

Nada tenemos que decir de la importancia de estos encuentros de la Serie A. Basta con el siguiente detalle: Centro Gallego e Hispano, se encuentran disputándose palmo a palmo, el primer lugar, y tanto los puentegrandinos como los iberistas, pueden hacerle pasar un mal rato a uno de los dos, o a los dos, si se descuidan.

Luego ambos, Tigres y Alacranes, tienen que jugar con mucho cuidado.

Deseoso de hacer por el deporte del balón redondo cuanto está al alcance de la Dirección General Nacional de Deportes, el Comandante Jaime Mariné, después de estudiar un amplio proyecto elevado a él por los Asesores de este sector, Enrique Fernández y Ernesto Azúa, ha dispuesto la creación de la Academia de Futbol, en la que se han de preparar a los elementos que irán a engrosar las filas de los ases en un tiempo no lejano, para elevar de manera positiva el standard del balompié nacional.

Por primera vez en Cuba existirá un organismo que tenga la misión de educar y organizar a los aficionados al más internacional de los sports, prestando atención con preferencia a los llamados atletas libres, que sin pertenecer a plantel de enseñanza o club alguno, desean practicar este pasatiempo.

Con la creación de la Academia de Futbol no cabe la menor duda de que rápidamente se aumentará el número de los atletas dedicados a este sport, en una proporción extraordinaria. Además con ella se logrará que los chiquillos amantes al juego del balón aprendan numerosos detalles elementales desde edad temprana, es decir, que irán adquiriendo una preparación deportiva que por lo general se suele obtener cuando se ingresa en categorías superiores.

Comenzará el campeonato amateur de lucha el día 11 de Mayo

PEPE BARRIENTOS ES EL AUXILIAR CARIBE DE LOS REMOS

Hasta mediados de mayo, no iniciarán su entrenamiento Universidad y Vedado.

Los azules es casi seguro que presenten nuevamente, al frente de sus remeros al doctor Aixalá, que en años anteriores y con gran habilidad, ha efectuado una labor de extrema competencia, y que se ha traducido en triunfos y gran lucimiento para el Vedado.

Caribes y azules, efectuarán su entrenamiento en amable consorcio. Los estudiantes, con Mr. Schock, alternarán en las horas de práctica con los remeros del Vedado. Ambos equipos, se aprestan a competir en la primera justa del año, las regatas novicias, que organizadas por la Dirección General de Deportes abrirá la próxima temporada de remos.

PEPE BARRIENTOS, AUXILIAR

La noticia que captamos en bien informados círculos, de la futura actuación de José Barrientos, como auxiliar de Mr. Schock, causará enorme regocijo en toda la afición nacional. En efecto, Pepe Barrientos, «relámpago caribe» que impusiera su enorme velocidad en más de una pista americana, estará listo para auxiliar al instructor americano.

La eximia figura de Pepe Barrientos, es de sobra conocida de todos los cubanos. Su historial deportivo, ya apareado con una carrera atlética brillante de extrema corrección y enorme popularidad. Pepe fué también destacado remero en sus años mozos y su personalidad, de gran arrastre en nuestro campo deportivo, ha estado rodeada siempre de una aureola de admiración y aprecio.

Como pueden ver los fanáticos por las notas anteriores, la temporada de remos superará en animación, interés e importancia a las anteriores. Las gestiones para traer a Pennsylvania y algún club de remos americano, continúan por parte de la Asesoría a cargo del entusiasta Carlos Hernández, secundado en sus gestiones por nuestro compañero Fernando del Castillo...

FLO ALONG DESPERTO DE PROFUNDO LETARGO PARA DERROTAR AL MUY POPULAR TOM JACK JR., DE NEGRI

Miss Nancy Patterson metió su ganador de plantilla con el pimentoso Johnson timoneando a Nanticoke. Oscar Pernia tuvo una pequeña reacción metiendo a tres ganadores

Por «SALVATOR»

Oscar Pernia reverdeció ayer sus laureles, un tanto marchito en las semanas inmediatamente anteriores y pasó varios ganadores por la varilla. El veterano jinete gozó de un día excelente en la silla y su triunfo inicial del día abrió la marcha a un Daily Double jugoso que alcanzó la respetable suma de ciento veinte y ocho pesos.

Pernia sacó a Brown Supinet en admirables condiciones de la gatera, más cerca del paso inicial de lo que hemos visto correr a la yegua de Evaristo González en mucho tiempo, y al final no tenía problemas aunque algunos bien administrados latigazos sirvieron para impedir que Prince Suleiman se acercase a la ganadora a la hora trágica de superar a sus rivales.

Un caballista modesto y entusiasta, A. L. Lage, se hizo de Blondsure hace pocos días para aumentar su cuadra y acompañar a King Ruler, y en manos del astuto «Lillo» Junco, el nieto de Broomstick sorprendió ayer a la «cátedra», venciendo al veterano Hard Rock que se encuentra en magníficas condiciones y que dió batalla de principio a fin. Completóse así el Double y todo fué júbilo entre la familia Lage, que se presentó completa y que cayó sobre el ganador en books, mutua, combinación y boletos de tres pesos, cargando con una pequeña fortuna para su casa.

Una monta fuerte más de Johnson produjo un triunfo a la cuadra consistente y segura de Miss. Patterson, que tiene en Fred Hannon un entrenador de alta categoría. Porque hay que fijarse que de cada diez ejemplares que Hanson ensilla, el sesenta por ciento resultan ganadores o dan la batalla hasta la varilla. Nanticoke fué en este caso el representante de la señorita americana y el «clocker» aplatanado que se apuntó un triunfo notable, manteniendo alejada a Beautiful Gean a pesar de que la yegua de Durand estuvo bien colocada desde la cabeza de la recta final. Pero Nanticoke respondió con bríos y el fuerte hand ride del ebánico Johnson lo mantuvo a la cabeza hasta la meta.

Perdía añadió una victoria más a la larga lista de éxitos obtenidas en Oriental Park desde que comenzó su carrera hace muy cerca de veinte años. Llevó a Rebekad a pasar triunfalmente por delante de los jueces, viéndose precisado a rendir un esfuerzo enérgico para pasar a Spoiled Boy que se nos presntó d puntro notable y luchó con gran vigor hasta que la yegua de los García la superó faltando cincuenta yardas para el término de la justa.

Best Butter, ejemplar olvidado y en pésimas condiciones hace todavía unos cuantos meses, y actualmente desconocido y en magnífica forma, fué otro ejemplar llevado al triunfo por el veterano Oscar, que ayer resurgió de modo indudable para dejar atrás la mala racha que lo venía haciendo objeto de sus más macabras caricias. Con el formidable hijo de Mad Hatter, no fué cosa más que echah «pa alante» y mantenerle algunas reserva, cosa que logró fácilmente Pernia, mientras Dinain, corrido de «tip» fuerte, terminaba con «vapor» pero sin poder darle alcance al representante de Puñal.

Flo Along y The Dauphin fueron eléctricos notables. La yegua de Carlitos Rodríguez gusta de presentarse cuando nadie la espera, y ayer fué uno de esos días. Metida en el calor del combate desde temprano momento, salió valientemente a buscar a Tom Jack y aun tan corajudo veterano tuvo que rendirse al finai formidable de la hija de Whiskalong.

The Dauphin sorprendió aun a sus más ardorosos partidarios, que formaban decididamente una minoria insignificante, pero que cobraron un jugosísimo dividendo cuando el hijo de Prince of Bourban se burló de Titanical y de Mazurka, favorita ésta y marcador violento del paso el primero y que perdió sólo al desmayar en las últimas etapas, después de haber marchado al frente de la procesión desde que se alzó la cortina escénica de esa competencia.

Ruth G., superó a Roping, que de intruso quiso ganar una carrera en que estaba cotizado de veinte a uno, pero estas sorpresas las hemos visto ya tantaas veces que nos hubiera asombrado que el hijo de Kai Sang hubiera logrado eltriunfo. Futh G., fué reclamada por tres caballistas, y al final fué I. Bobadilla el que cargó con la hija de Single Foot, para su establo.

Para hoy

El formidable Dunlilt sale de nuevo a la pista hoy para medirse con el grupo más fuerte de la tarde. El ejemplar que inició su carrera activa en el turf en nuestra pista, será candidato de triunfo, pero Be Quiet, Chicken Lady y Maolissa cuentan con brillantes posibilidades de éxito.

Se prepara un magnífico handicap para mañana domingo, en que saldrán a competir de nuevo Vitelio y My Surprise, evento extraordinario que se correrá en honor del Club de los Leones, cuyos miembros serán huéspedes de honor de Mr. Levey y de la Havana American Racing Association.

He aquí el infield de los azules del Teléfonos, una de las bases en que descansa la aspiración championable de la novena en el campeonato amateur que se inicia mañana, a toda pompa, en cinco terrenos.

BUENOS CICLISTAS EN LOS EVENTOS QUE SE DARAN MAÑANA

Si nos atenemos a la voz de la calle, el éxito más ruidoso ha de coronar el esfuerzo de la Asesoría de Ciclismo de la Dirección General Nacional de Deportes al presentar a la afición mañana domingo en el Stadium «Cerveza Tropical» el magnífico evento que es la carrera de cien kilómetros en pista, discutida en forma de relevos por los mejores pedalistas del minuto.

Jamás con mayor firmeza, se han expresado los dirigentes de unos teams la seguridad de que el triunfo ha de sonreir a su representación. Todos por igual creen, con vista de las prácticas rendidas por los atletas que llevarán la defensa de sus colores, que el hermoso trofeo donado por el coronel Batista irá a descansar por un año a sus vitrinas. Paco Navas, presidente del «Niágara» y Ramón Fonseca, que lo es del «Olimpys», son los que se llevan la palma en ese sentido. Mientras aquél manifiesta que Antonio Fernández y Miguel Alvarez, veteranos curtidos y experimentados en estas lides, serán los pilares en que se apoyarán sus compañeros para vencer a sus rivales, el último dice que las ventajas que ofrecerán a sus compañeros José Antonio Gómez, un curtido pedalista y Oscar Hevia, un novato de gran promesa que muy pronto ha de proporcionar gloria y honores a Cuba en competencias internacionales, no podrán ser borradas en ningún momento de la justa.

Lo expuesto, es sólo un resumen de lo que se escucha en los corrillos del mundillo del ciclismo. Columnas y más columnas agotaríamos si fuéramos a reproducirlos en su totalidad. Pero, al destacar aquellos sólo queremos llevar a los fanáticos una impresión del entusiasmo latente y de que lo será la gran prueba. Algo formidable, agregamos nosotros.

Una vez más reiteramos que el precio de las entradas al Gran Stand es sólo el de diez centavos; la mayor ganga del año en el orden deportivo.

Tenemos la edad de nuestras glandulas

Una red de glándulas diseminadas en diferentes puntos del cuerpo humano aseguran el cumplimiento normal de las principales funciones orgánicas, especialmente: digestión, circulación, procreación. Es pues evidente que toda insuficiencia glandular provoca, por repercusión, un trastorno orgánico. Una de las glándulas cuyo papel es importantísimo, la glándula germinadora, manda las funciones sexuales del hombre. En caso de mal funcionamiento de dicha glándula, el organismo entero resulta trastornado; desórdenes nerviosos: insomnio, febrilidad, neurastenia, cambios de humor se manifiestan y se acompañan las más de las veces de trastornos digestivos, digestiones lentas y penosas, falta de apetito. El hombre se siente cansado, aminorado, sin gusto ni voluntad, incapaz del menor esfuerzo. Envejece antes de la edad y, si se descuida, se volverá definitivamente impotente. Es preciso entonces, ya que aparecen los primeras síntomas, remediar a la insuficiencia de la glándula germinadora de la que dependen las funciones sexuales, pero conviene evitar cuidadosamente los productos insuficientes o irritantes. Los productos opoterápicos son los más activos a condición de emplear en su fabricación extractos de glándulas de animales jóvenes, fuertes y sanos. Los Laboratorios Forsex, especializados en Francia en los productos opoterápicos por insuficiencia sexual, han conseguido obtener un producto perfecto que regenera rápidamente todo el organismo, devuelve al hombre su vigor y lo rejuvenece de varios años. Forsex es el verdadero regenerador sexual del hombre. Forsex, producto serio se vende $ 2 la cajita de 40 grajeas. Pida Vd el folleto "Forsex" al Distribuidor en Cuba: Le Bienvenu. Virtudes 207, Habana.

Inauguran esta tarde la justa de base ball inter-años de los Institutos

Jugarán tercero y segundo año. A las dos de la tarde comenzará el desfile. Cuarto año perdió contra el team de la Escuela de Medicina. Detalles del card. Line ups oficiales

Esta tarde a las dos quedará inaugurado el Campeonato Inter-años de base ball del Instituto de Segunda Enseñanza de la Habana, estando señalados para participar en el único juego de la tarde, los equipos del Tercero y Segundo años, quienes han practicado duro durante la semana para adjudicarse el Campeonato de esta temporada.

Como anunciamos oportunamente, el acto se iniciará con un desfile, donde tomarán parte los sesenta y dos jugadores inscritos en el campeonato, y después de izar la bandera en el center field, el doctor Castellanos, Director del Instituto de la Habana, lanzará la primera bola.

Los lineups para el juego de esta tarde es el siguiente:

Segundo año

Armando Gómez, cf
Alberto Alvarez, 3b.
Manuel Soto, 1b.
Alfonso Flores, 2b.
Tomás Rousseau, rf
Luis Estrada, c
Adolfo Otero, lf
Angel Díaz, ss.
Mario Montadas, p.

Pedro Peñalver, Arturo Puig, Virgilio García, René Cabrera, Alfredo Costa, Luis García.

Tercer año

Julio Ponce, lf
Eduardo del Valle, cf
Gabriel Valdés, 1b
Orlando López, c
José Sardiñas, rf
Miguel Felites, ss.
Luis Duñabeitía, 3b
Eduardo Anderson, 2b.
Luis Garrido, p.

Jorge Rodríguez, Rafael Alvarez, Guelfo Gómez, Gerardo López, Gerardo López Aquino, Oswaldo Utrilla y Oswaldo García.

SELECCIONES por SALVATOR

PRIMERA CARRERA.—RECLAMABLE
Seis furlones.—Para ejemplares de 3 años y más.—Premio: $150.
Rolls Nice: tiene buen chance.

Rolls Nice	108	Si lo saben timonear, ganará.
Pickard	110	Sus últimas todas son buenas.
Quiet Lass	105	En su última tiró la sorpresa.
Tuleyries Ruby	105	Algún día tirará una de las suyas.
Good Friday	115	Esta cuadra siempre está tratando.

SEGUNDA CARRERA.—RECLAMABLE
Milla y 60 yardas.—Para ejemplares de 4 años y más.—Premio: $150.
Bourbon Prince: luce fácil.

Bourbon Prince	109	El grupo es pésimo.
Wild Oak	109	Es el contrario más peligroso.
Balanced Budget	109	Este presupuesto anda mal.
Sitting Pretty	104	Pudiera ser la sorpresa.

TERCERA CARRERA.—RECLAMABLE
Seis furlones.—Para ejemplares de 3 años y más.—Premio: $150.
Forewarned: puede llegar.

Forewarned	110	No pareció lo corrieron ayer.
Tomah	110	Lució grande en su anterior.
Busy Sally	105	Esta distancia le conviene más.
Dick Weidel	115	El grupo hoy se le indigesta.
Blondsure	110	Corre bien cuando no lo esperan.

CUARTA CARRERA.—RECLAMABLE
Seis furlones.—Para ejemplares de 3 años y más.—Premio: $175.
Transen: lo han colocado.

Transen	111	Descansado para un buen esfuerzo.
Uma	111	Otra que ha de correr bien.
Blind Playdema	116	Es muy inconsistente este niño.
Leesburg	114	Este peso puede perjudicarlo.

QUINTA CARRERA.—RECLAMABLE
5 y medio furlones.—Para ejemplares de 3 años y más.—Premio: $150.
Disown: luce la clase.

Disown	109	Siempre ha lidiado contra mejores.
Rack Up	107	Este luce el contrario lógico.
Trianon	109	Veloz, pero es algo inferior.
Tri Cap	101	Es el mejor finalista del grupo.

SEXTA CARRERA.—RECLAMABLE
Seis furlones.—Para ejemplares de 3 años y más.—Premio: $250.
Be Quiet: triunfador indicado.

Be Quiet	109	Es superior a estos contrarios.
Dunlilt	114	Es un contrario de gran peligro.
Chicken Lady	107	Es la mejor de los restantes.
Esther's Choice	102	Sus últimas, malas; pero cuidado.

SEPTIMA CARRERA.—RECLAMABLE
Milla y 60 yardas.—Para ejemplares de 4 años y más.—Premio: $150.
Foreign Lady: pudiera volplanear.

Foreign Lady	104	Tomará por lo menos la punta.
Bestir	109	El grupo es de yuca agria.
Manor Lady	109	Por lo menos corre la distancia.
Lucky Kate	109	Otro del grupo de metralla.

107; Keewatin, 109; Gay Bird, 109; Ducaster, 109, y Precious King, 109.

OCTAVA CARRERA.—RECLAMABLE
Milla y dieciseisavo.—Para ejemplares de 4 años y más.—Premio: $175.
Flying Rapture: con jinete.

Flying Rapture	113	Ha estado corriendo con mejores.
Toike Oike	118	Está en su mejor forma.
Atcines	118	También está en la guanábana.
Speedy Skippy	107	No siempre corre igual.

LA MEJOR APUESTA DE LA TARDE: DISOWN

	C.	H.	E.
Pittsburgh . . . 030 000 000—	3	2	0
Evansville . . . 001 000 001—	2	6	4

Bowman, Swift (6) y Berres; Callahan, McLaughlin (4), Viegel (7), Javery (9) y Reed, Reinhardt (6).

BENJAMIN GONZALEZ Y RICARDO PARAMO HACEN INSCRIPCIONES

La Dirección General de los deportes anuncia actividades numerosas para el verano.

El campeonato de lucha libre amateur, «Llave de Oro», comenzará el día 11 de mayo. Y lo cierto es que el anuncio de la competencia ha despertado gran entusiasmo, ya que se ha podido apreciar así, porque los primeros en inscribirse son luchadores libres, es decir, de los que no están en ninguna sociedad, y aspiran a los campeonatos individuales.

Benjamín González, del Centro de Dependientes y Ricardo Paraños, del Club Atlético de Cuba, ya tienen en su poder las planillas para hacer las inscripciones de los luchadores. Y en estos días tendrán las suyas Manolo Pardo, del Club Naval, y Gilberto Becerra, el entusiasta coach del Gran Athletic Club.

El campeonato de lucha libre amateur va a ser un éxito deportivo, pues conviene advertir que la lucha libre no es la pancraciana que tan desprestigiada está entre nosotros. La lucha catch-as-catch-can tiene su emoción, pero emoción de verdad, nada de pantomimas como se hacen en el Pancracio, que ha dejado de ser un deporte para convertirse en show.

PROXIMOS VIAJES DEL DIRECTOR GENERAL

Probando una vez más sus condiciones de trabajador infatigable y entusiasmo por dar cima a la mayor brevedad posible de su proyecto de visitar las plazas más importantes de la República al objeto de divulgar al maximum los sports, a la vez que conocer íntimamente las necesidades de cada lugar, para llevar a ellos la sabia vigorizante del organismo que dirige, el Director General de Deportes, no desaparecido aún el polvo del camino, consecuencia de su visita la semana pasada a Santiago de Cuba, ya anuncia una serie de visitas al interior que, en definitiva, se traducirán en la posible creación de stadiums, campos deportivos, academias de boxeo y otros deportes, como ha ocurrido en aquellas que le han tenido por visitante.

Conjuntamente con él, el Director General de Deportes llevará a las plazas que más adelante mencionaremos una embajada deportiva en la que además de otro deporte, que oportunamente se señalará, tndrán participación los muchachos de los «Guantes de Oro», ciclistas y tennistas.

Cuando este ciclo de visitas llegue a su fin tendremos como corolario una afición reanimada y el seguro descubrimiento de nuevos valores que levantarán el entusiasmo hasta niveles insospechados.

He aquí el itinerario de esas visitas:
Abril 22, ciudad de Camagüey.
Mayo 6, ciudad de Santa Clara.
Mayo 13, ciudad de Matanzas.
Y mayo 27, ciudad de Pinar del Río.

ATLETISMO FEMENINO

Un grupo de las más destacadas atletas cubanas están practicando ya bajo la dirección de los coachs de la Dirección, Azcárate y Gispert, para el viaje que van a hacer el próximo día 22 a la ciudad de Cienfuegos a fin de cooperar a la mejor brillantez de los festejos que se han organizado en esa ciudad con ocasión del nuevo aniversario de su fundación.

Martha Velasco, Cuba Ortega, Emma de Céspedes, Florinda Viamontes, Angela Iglesias, María Elena Hevia, Lidya Chomat, Elvira Metells Gloria Alvarez, Hilda García y Concha Rodríguez, integrarán casi con seguridad el grupo que tiene a su cargo la primera excursión de atletismo femenino que se llevará a cabo en Cuba. Con el propósito de presentarse en las mejores condiciones el entrenamiento se está haciendo con gran regularidad. Esta tarde se trasladarán las muchachas, en horas de la tarde, a la pista de la Casa de Beneficencia y Maternidad. También en la semana próxima todos los días se organizará el ejercicio en el Stadium Cerveza La Tropical.

La excursión saldrá el día 22 con rumbo a Cienfuegos y las exhibiciones están fijadas para el domingo 23. Es posible que veamos en Cienfuegos un gran duelo en el lanzamiento de las jabalinas entre las dos más caracterizadas figuras del momento en los eventos de pista, el grupo que se entrena es de alta clase. Emma de Céspedes y María Elena Hevia irán a otra competencia hermosa en los 50 metros. Martha tendrá fuertes contrarias en los 100. En Cienfuegos hay enorme entusiasmo por la visita de las atletas de campo y pista entre las cuales se encuentran un buen número de olímpicas.

OTRAS NOTAS DE LA DIRECCION GENERAL

A petición de distintos equipos del interior de la República, el Director General de Deportes ha resuelto prorrogar hasta el último día de abril que cursa la temporada de basket; pero, esto servirá exclusivamente para ios teams del interior.

ALGO DE LA JUSTA DE POLO

Tres equipos discutirán el Campeonato Junior de Polo, que se iniciará el próximo sábado 22, en el Campo de Aviación de la Ciudad Militar, siendo ellos: Polo Club, Vedado Tennis Club y Ayudantía General del Ejército.

El Polo Club estará integrado por los hermanos La Cal, J. A. Alvarez Puig y Camilo G. de Castro, los cuales han realizado magníficas prácticas que los hace ser considerados como poderosos contendientes.

Por el Vedado Tennis Club, competirán su vice-presidente José Miguel Tarafa, Fico Alvarez de la Campa, Manolo Quevedo, Raúl Godoy y Rafael de los Reyes, considerando muchos que este es el team a quien habrá que vencer para conquistar el campeonato.

El capitán Pedro R. Ochoa, conjuntamente con los tenientes Julio Nápones y J. Pérez Hernández, así como el soldado J. R. Fernández, representarán a la Ayudantía General del Ejército.

Copyrighted by The Cecelia Co (Daily Racing Form)

Friday, APRIL 14 1939 — Weather CLEAR — Track FAST

ORIENTAL PARK, CUBA — PRIMERA CARRERA 6 Furlongs 3YO&Up — Purse $150 Claiming

Brown Supinet	112	5	2	2½	1^{bd}	1½	1½	O Pernia	7-5	2
Prince Suliman	117b	2	5	5½	5½	3^{1}	2^{hd}	J Guerra	2	2
Color Bearer	117b	8	3	1^{hd}	2^{3}	2½	3^{3}	AFernandz	6	7
LugenLug'age	*112b	6	9	8½	4½	5^{5}	4^{0}	E Venero	12	12
Toastmaster	*112	7	4	4½	3½	4½	4^{03}	R Goezalez	6	7
Rickety Jane	*107b	9	8	10	9^{2}	8½	6^{1}	F Cisneros	20	20
Omar Jones	117	10	1	8^{2}	7½	6½	7^{2}	F Frnandz	5	6
Baby Curls	104b	4	7	9^{1}	10	7^{1}	8^{3}	J Alfonso	6	7
Sweet Maners	*107b	3	10	6½	6^{2}	9^{6}	9^{12}	D Houck	6	7
Decorous	*107	1	6	7½	8^{1}	10	10	M Roca	20	20

Off 2:58½ Time 24 4-5 49 1:15 4-5

Value to Winner $105 - E Gonzalez br m 10 Brown Prince II—Supinet Start GOOD from Stall Gate Won DRIVING Place SAME Brown Supinet was doing her best at end (° DEAD HEAT) (C P $200)

Brown Supinet 9 60 3 20 2 80 Prince 2 60 2 60 Color Bearer 3 80

ORIENTAL PARK. CUBA — SEGUNDA CARRERA 6 Furlongs 3YO&Up — Purse $150 Claiming

Blondsure	*112b	4	3	4½	4½	1^{bd}	1^{1}	D Houck	10	10
Hard Rock	117b	3	5	1^{2}	1^{2}	2½	2^{nk}	A Gonzalez	7-5	7-5
Good Friday	117b	7	8	6^{1}	6½	4½	3^{4}	F Frnandz	3	3
Dolly Tour	112	2	4	3½	3^{bd}	5^{2}	4^{1}	E Viera	15	15
Friend John	*112b	6	7	5½	2½	3½	5^{bd}	R Gonzalez	15	15
Kathrine R.	*107b	5	2	2½	6^{3}	6^{3}	6^{2}	J Alfonso	1	1
Parwrack	*107b	1	6	7^{3}	7^{5}	7^{5}	7^{7}	A Martinez	12	12
Up In Arms	*112	8	1	8	8	8	8	J Posada	12	12

Off 3:26½ Time 23 4-5 49 3-5 1:15

Value to Winner $105—A L Lage br g 7 Blondin—Surenot Start GOOD from Stall Gate Won DRIVING Place SAME Blondsure won under mild pressure Hard Rock bore out slightly entering the stretch and tired Good Friday closed strong Kathrine R quit early (C P $200)

Blondsure 18 80 16 80 4 80 Hard Rock 5 60 4 00 Good Friday 3 00

DAILY DOUBLE—BROWN SUPINET and BLONDSURE $128 00

ORIENTAL PARK, CUBA — TERCERA CARRERA 5 & 1-2 Furlongs 3YO&Up — Purse $150 Claiming

Nanticoke	117b	6	5	1^{bd}	1½	1½	1^{1}	EOJohnson	6-5	6-5
Beautiful Gean	*107	7	1	3^{1}	2^{hd}	2½	2½	J Alfonso	3	2½
Tomah	*112b	5	7	6^{1}	3½	3^{bd}	3^{2}	R Gonzalez	8	10
Pickard	*112b	4	6	6½	5½	4½	4^{5}	D Houck	12	8
Pekin	117	1	2	2^{1}	4^{bd}	5^{5}	5^{3}	F Frnandz	3	5
Forewarned	117b	3	3	4^{bd}	6^{2}	6^{2}	6^{nk}	A Gonzalez	2½	5
Busy Sally	*117b	2	4	7	7	7	7	A Martinez	8	8
Speedy Dolly	106	8		Refused to Break				F Cisneros	20	20

Off 3:57½ Time 23 1-5 48 3-5 1:07 3-5

Value to Winner $105—Miss N Patterson ch g 9 Messenger—Nantokah Start GOOD from Stall Gate Won DRIVING Place SAME Nanticoke under light urging Beautiful Gean finished resolutely on the outside Tomah made up some ground at finish Pickard had no mishaps (CP$300)

Nanticoke 4 20 2 60 2 40 Beautiful Gean 3 60 2 60 Tomah 4 80

ORIENTAL PARK, CUBA — CUARTA CARRERA 5 & 1-2 Furlongs 3YO&Up — Purse $150 Claiming

Rebekah	112b	3	5	4½	3^{2}	3^{2}	1½	O Pernia	2	2½
Spoiled Boy	117b	1	2	1½	1½	1^{3}	2^{2}	E Castell	6	5
Bravo Caruso	117b	5	1	2½	2½	2^{1}	3^{2}	J Guerra	5	5
Step Aside	*112b	6	8	8^{7}	7^{1}	6½	4½	A Martinez	6	4
Silk Covering	*107	2	4	6½	6½	5^{hd}	5^{hd}	E Venero	20	20
Animosity	*112b	8	9	9	9	8^{5}	6^{3}	J Alfonso	5	5
Trianon	112b	9	6	5½	5½	4½	7^{3}	F Frnandz	8-5	8-5
June Bourbon	*107	7	3	3½	4½	7^{3}	8^{10}	F Cisneros	5	6
Seven Up	113b	4	7	7½	8^{3}	9	9	J Monroy	20	20

Off 4:30½ Time 23 2-5 48 3-5 1:08

Value to Winner $105 -Garcia Hno b m 6 Lee O'Cotner—Tinder Start GOOD from Stall Gate Won DRIVING Place SAME Rebekah got up in the last few strides Spoiled Boy tired at the end (C P $300)

Rebekah 11 80 6 00 4 00 Spoiled Boy 7 40 3 80 Bravo Caruso 5 60

611 ORIENTAL PARK, CUBA — QUINTA CARRERA 6 Furlongs 3YO&Up — Purse $175 Claiming

587 Flo Along	*106	6	4	3½	2½	1^{nk}	1½	E Venero	10	10
587² Tom Jack Jr.	116	1	2	1^{3}	1^{2}	2^{3}	2¾	AFrnandez	7-10	1
581²‡Jimmy H	116b	3	3	2½	3^{2}	3^{4}	3^{5}	E Viera	3	3
594 Rouge Catalan	116b	4	5	5½	5½	5½	4½	F Cisneros	20	20
590³ Incoloro	*111	7	1	4^{1}	4^{3}	4½	5^{3}	J Alfonso	6	4
571²‡Sea Charmer	113b	2	6	6	6	6	6	J Monroy	4	4
511 Doctor C. N.	116b	5		Left at Post				F Frnandz	4	4

P 4:55 Off 4:56 Time 23 3-5 49 1:14

Value to Winner $220—Mrs C Garcia b m 7 Whiskalong—Florence W Start GOOD from Stall Gate for all but Doctor C N Won DRIVING Place SAME Flo Along closed fast, on the outside rounding the turn, was bumped by Tom Jack Jr in the stretch and, under a hard drive, held on gamely to the end Tom Jack Jr showed a good effort (C P $500).

Flo Along 26 00 6 60 4 00 Tom Jack Jr 2 60 2 40 Jimmy H 2 40

612 ORIENTAL PARK, CUBA — SEXTA CARRERA 6 Furlongs 3YO&Up — Purse $175 Claiming

564²‡Best Butter	115	2	3	1^{2}	1^{8}	1^{4}	1²½	O Pernia	7-5	8-5
587³ Dinain	*106b	1	4	4^{1}	4½	4^{3}	2^{2}	D Houck	6	3
(581) Gert B.	*106	3	5	2½	3½	3^{1}	3^{4}	J Alfonso	8 5	2½
572³ Very Much	*106	7	2	3²½	2^{1}	2^{1}	4½	A Martinez	6	10
595‡Dimond Dig'er	111b	4	7	7	6^{2}	6^{5}	5^{3}	A Gonzalez	6	6
(571) Moonburn	115b	5	6	5^{4}	5^{4}	5½	6^{5}	EOJohnson	3	3
574⁴ Addis Ababa	111	6	1	6½	7	7	7	F Frnandz	20	20

P 5:22 Off 5:23½ Time 23 47 2-5 1:13 3-5

Value to Winner $120—A Punal ch g 7 Mad Hatter—Alciblide Start GOOD from Stall Gate Won EASILY Place SAME Best Butter sprinted into a good lead soon after start, was never fully extended and won easily Dinain closed resolutely but was not good enough Gert B showed a good effort all the way Moonburn had no excuses (C P $600)

Best Butter 5 40 3 60 2 40 Dinain 5 60 2 60 Gert B 2 40

613 ORIENTAL PARK, CUBA — SEPTIMA CARRERA 1 Mile & 60 Yards 3YO&Up — Purse $150 Claiming

662³ The Dauphin	*108½	8	9	6^{2}	4½	2^{2}	2^{5}	1^{1}	O Falero	6	6
599³ Titanical	111	2	2	1^{1}	1^{1}	1½	1½	2^{6}	J Hidalgo	5	5
585 Mazurka	113b	6	8	4½	3^{1}	3½	3^{2}	3^{1}	J Claege	2	6-5
346 Loisestelle S.	99b	4	5	9	8^{4}	7^{5}	6^{7}	4½	R Gonzalez	5	5
591³ Whittle	*106b	9	7	5½	5^{2}	4^{1}	4½	5^{4}	J Alfonso	7-10	6-5
589 Day Letter	111b	5	4	7^{2}	6½	5½	5^{hd}	6^{12}	F Cisneros	20	20
605 Move After	*106b	3	3	8^{3}	9	9	8^{5}	7^{2}	D Houck	20	10
584 Trevallion	111	1	1	3½	7^{3}	8½	7½	8^{4}	E Pimienta	20	20
601 My Pauline	105	7	6	2½	2^{1}	6½	9	9	B Martinez	15	15

P 5:49 Off 5:51 Time 23 4-5 48 4-5 1:15 3-5 1:41 3-5 1:46

Value to Winner $105—Charles Maeitt ch g 6 Prince of Bourbon—Light Rose Start GOOD from Stall Gate Won DRIVING Place EASILY The Dauphin outlasted Titanical in the final drive Titanical tired at finish Mazurka well up from the start was tiring at end Loisestelle S began slowly made up some ground at finish (Claiming Price $300)

The Dauphin 43 60 15 60 9 60 Titanical 8 40 5 40 Mazurka 4 40

614 ORIENTAL PARK, CUBA — OCTAVA CARRERA 1 and 1-8 Miles 8YO&Up — Purse $150 Claiming

597 Ruth G.	*104b	4	2	1½	1½	1½	1^{bd}	1^{hd}	R Gonzaelz	7-5	7-5
600 Roping	*109b	2	1	4^{2}	4^{1}	3^{1}	2^{2}	2^{1}	C Fonte	15	15
597⁴ Bunky	109b	1	6	8	7^{4}	5^{5}	4½	3^{3}	B Goicochea	4	3
565 Threems	*109b	8	5	2½	2^{1}	2^{1}	3^{hd}	4½	J Alfonso	2	2½
697‡Halloo	110b	7	8	6^{5}	5½	6½	5^{5}	5^{3}	O Pernia	2	2½
574 Sky Orme	*108½b	6	7	7^{5}	8	8	6^{2}	6^{5}	O Falero	20	20
591 Gay Streamer	*107b	5	4	3^{3}	3^{2}	4^{bd}	7½	7^{3}	E Venero	5	5
(596) Phyllis D.	107b	3	3	5½	6½	7^{5}	8	8	F Frnandz	20	15

P 6:15 Off 6:16½ Time 23 3 5 48 3 5 1:14 4 5 1:41 2 5 1:55

Value to Winner $105—E M Hunter br m 5 Single Foot—Belle of America Start GOOD from Stall Gate Won DRIVING Place SAME Ruth G outlasted Roping in final drive Roping slipped through, next the inside rail and closed strong Bunky finished gamely on the outsibe Threems, under pressure, quit (Claiming Price $300)

Ruth G 7 00 4 80 3 80 Roping 11 60 5 60 Bunky 3 20

La cuarta de PECUSA: "Estampas Habaneras" RADIO CINE - Hoy

M.E.C.D. 2016

CARDENENSES

EL DIA DE LAS AMERICAS

Los actos de hoy

El Día de las Américas.

El 14 de abril.

Se conmemora en Cárdenas esa fecha evocadora al mundo colombino de los vínculos políticos y espirituales que unen a todas sus repúblicas con lazos fraternales.

Dos los actos aquí.

Tarde y noche.

Organizados por el gran colegio «La Progresiva» que dirige el fino caballero doctor Roberto L. Warthon, en nombre de la Facultad me invita gentilmente para esos festejos del día el culto doctor Pedro Vázquez López.

A las 4 el primer acto.

En los terrenos del colegio.

En un asta preparada al efecto se izarán las banderas de las repúblicas americanas al compás de sus respectivos himnos, que ejecutará la Banda de Música del Distrito Militar de Matanzas, cedida gentilmente por el jefe militar de la Provincia, el teniente coronel García Pedroso.

Por la noche una velada.

A las ocho y media.

En el aula magna del plantel se ofrecerá el selecto programa combinado, donde se destacará el discurso del prestigioso doctor César Salaya, catedrático de Derecho Internacional de la Universidad de la Habana, que expresamente para ello viene a Cárdenas en este día.

Una conmemoración solemne.

El Día de las Américas.

Varadero Home

Colmado de huéspedes.

En la Semana Santa.

Animadísima esa coquetona y confortable casa de la amable señora Angelita Rodríguez, contándose entre los huéspedes de toda la República el doctor Abelardo Codinach, su esposa e hija; el doctor Paco Framil y señora, la señorita Nelia Sánchez Lima, el señor Rubén Sánchez y familia, el señor Manolo Meneses, los señores Juan Ignacio y Manolo Guerra, Rafael Llerandi, Armando Sánchez, Arturo Weiss, Pablo Mendieta, Salvador Giraud y familia, C. Peraza y señora, Armando Mencía, Rey Cabrera Rodríguez Puentes Jr., Alfredo Frías, Pilar Cebrián, Carmela Peláez, Lydia Sánchez, Juan Vega, Pedro Morales, Joaquín Rodríguez, Arturo Menéndez, Urbano Godoy, Evangelina Rifes de Gómez del Río y sus hijas Mercedes y Raquel, Gustavo Bernes y señora e hijas, Prudencio Fernández y señora, doctor Gabriel Gómez del Río y señora, doctor José Tremols y señora, mistress Howard Van Dick, mis Margaret Roch y Miss Harua Hoch.

Hubo allí alegría.

Reinó la animación.

El Jardín Jenkins

Camino a Varadero.

Las flores de Jenkins.

Había que ver el desfile de autos de toda la República que en estos días se detenían conduciendo las mejores familias de Cuba, en esas tierras dedicadas a la floricultura, de mi querido y buen amigo el señor José Jenkins.

Acabaron con las flores.

Que iban hacia la playa.

Flores cardenenses de todas las tonalidades que fueron a esparcir su aroma en aquel Varadero azul de los ensueños y de los encantos excepcionales.

Privó el nombre de Jenkins.

Jardín camino a la playa.

El Rotary Club en Colón

Surge de nuevo.

El rotarismo en Colón.

Para el 23 de abril próximo está señalada en el simpático pueblo matancero la entrega de la carta constitucional, según me entero por el caballero doctor Oscar Hernández.

Irán rotarios de aquí.

A la gran fiesta de allá.

Humberto M. Villar

Fecha marcada.

De grandes alegrías.

Así la del 14 de abril para el culto y caballero compañero y amigo Humberto M. Villar, que administra con tacto y experiencia el simpático Boletín de la Cámara de Comercio de Cárdenas y que celebra su cumpleaños.

Coincide con sus bodas.

Que serán el sábado 15.

Festejando, pues, su natalicio este año, estará a contadas horas de unir su alma y su corazón a la valiosa señorita Emelina Fernández Llébrez.

Mi felicitación para Humberto.

Con doble motivo.

Aniversario de bodas

De feliz matrimonio.

Muy apreciado.

Los felices esposos señora Georgina Mons de Figueroa y el señor Guillermo Figueroa, administrador de la Cuban Telephone Co. en Cárdenas, que cumplen seis años de casados entre las mayores dichas.

Para ellos mi saludo.

Que es afectuoso.

En el Tennis matancero

El baile del sábado.

En aquel Tennis primoroso.

En aquel rincón soñador de la costa azul yumurina esa gran fiesta, para la que su actual presidenta, la siempre exquisita señorita Bértila Haedo, que sabe reconocer la labor de los cronistas, me envía fina y amable invitación.

Luce la bandera del club.

La elegante invitación.

Viene redactada así:

«Señor Francisco González Bacallao. Cárdenas. La Directiva del Matanzas Tennis Club tiene el gusto de participar a usted que ha tomado posesión de sus cargos y aprovecha la oportunidad para invitarle al baile que con tal motivo habrá de celebrarse en el club, el sábado 15 de abril de 1939, a las 10 p. m., con la orquesta «Le Batard.»

Agradezco esa cortesía.

Mil gracias!

Otra invitación

Llueven al cronista.

Atenciones que me obligan.

Del Central Dolores me lega hoy una carta de la Comisión Organizadora del gran baile que se celebrará allí el sábado 15 de abril próximo.

Me invitan a la fiesta.

Con frases que agradezco.

La parte bailable estará a cargo de la famosa orquesta «Los Caciques», de la capital, con su elogiado cantante Juanito Garro, el Príncipe Cantor que deleitará a la juventud que asista a esa fiesta.

Será divertida.

Puedo asegurarlo.

Un B. L. M.

Acabo de recibirlo.

Cordial y amable.

Me lo envían los distinguidos abogados doctores Manuel Mimó y Avalos y Raúl Piñeiro y Pujol, ofreciéndome su bufete que acaban de establecer en la Manzana de Gómez 456.

Les deseo éxitos.

Los mayores éxitos.

El sábado en el Deportivo

Comida y baile.

Gran fiesta.

«Una Noche Cubana» en honor de la espiritual y bella señorita Josefa Hernández, candidata del gran concurso de simpatía que celebra el Club Deportivo, que preside el caballeroso doctor Nilo Barroso.

Será primero la comida.

Después el baile.

Todos los entusiastas jóvenes que integran el Comité Pro Josefa Hernández laboran por la brillantez y el esplendor de esa fiesta del sábado.

Tocará la «Orquesta Azul».

Aplaudido conjunto.

Francisco González Bacallao.

CRUCIGRAMAS

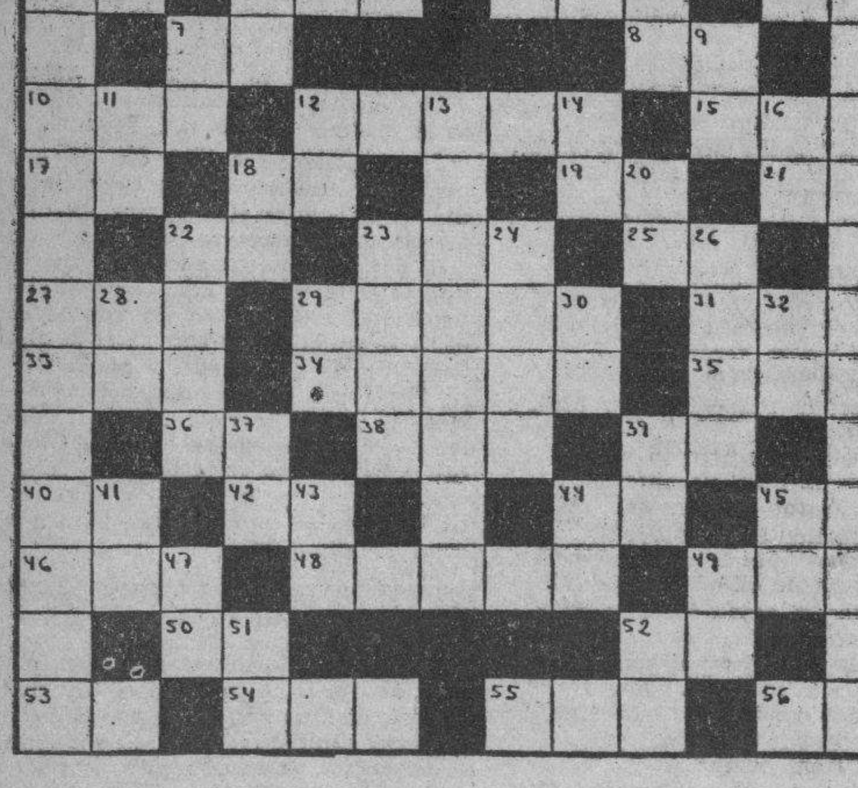

HORIZONTALES

1.—Sociedad Anónima.
2.—Baile.
3.—Ave trepadora que habita en el Brasil.
5.—Nota musical.
7.—Pronombre.
8.—Conjunción.
10.—Alabanza.
12.—Arbol indígena de España.
15.—Hijo de Adán y Eva
17.—Naipe.
18.—Estado Mayor
19.—Marchar.
21.—Conozco.
22.—Contracción.
23.—Altar.
25.—Interjección.
27.—De esta manera.
29.—Perfume.
31.—Arbusto de madera muy apreciada.
33.—Impar.
34.—Isla del Mediterráneo.
35.—Cociné.
36.—Interjección.
38.—Señor (en iglés).
39.—Preposición inseparable.
40.—Ciudad de Caldea.
42.—Marchad.
44.—Letra del alfabeto griego.
45.—Especie de flecha que usaban los antiguos turcos.
46.—Diosa de la aurora en la mitología griega.
48.—Atrevido.
49.—Adverbio de lugar.
50.—Dios del Sol.
52.—Obras Públicas.
53.—Símbolo de la plata.
54.—Serpiente de más de ocho metros de largo.
55.—Afluente del Tigris.
56.—Preposición.

VERTICALES

1.—Reptil saurio.
2.—Interjección.
4.—En (en inglés).
6.—Parte de la oración.
7.—Adverbio de tiempo.
9.—Es (en inglés).
11.—Pronombre.
12.—Antes meridiano.
13.—Nombre griego de Venus.
14.—Escuché.
16.—Existe.
18.—Artículo.
20.—Isla de la costa occidental de Francia.
22.—Presto.
23.—Juguete (pl).
24.—Adorar.
26.—Superior de un monasterio.
28.—Interjección.
29.—Terminación de infinitivo.
30.—Moneda de cobre de los romanos.
32.—Pronombre.
37.—Río de Uruguay.
39.—Diptongo.
41.—Voz que se usa repetida para arrullar a los niños.
43.—Nota musical.
44.—Río de Italia.
45.—Interjección.
47.—Señor.
49.—Associated Press.
51.—Preposición inseparable.
52.—Preposición inseparable.

A. L. G.

Solución al Crucigrama anterior

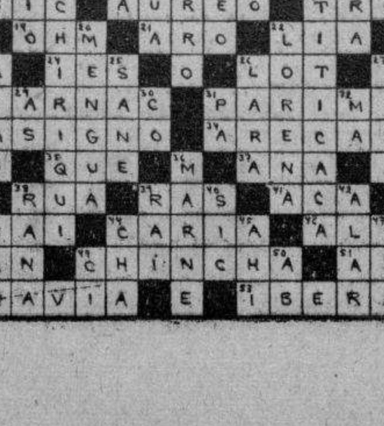

SERA DISTRIBUIDO EN BREVE EL REALENGO 18 ENTRE LOS CAMPESINOS QUE LO CULTIVAN

El reparto de tierras lo efectúa el Ing. López Castro en representación del Gobierno. 300 familias vecinas de la finca "La Valenzuela" a punto de ser lanzadas de allí

GUANTANAMO, Abril 13.—Desde el domingo se halla en la provincia oriental el ingeniero Amadeo López Castro, Delegado Especial del Honorable Señor Presidente de la República, Coronel Federico Laredo Bru, para el reparto de tierras. Lo acompañan los ingenieros Valdés Roig, de Agricultura y Ojeda, de Hacienda y los señores Blez, Arredondo, García Villarreal y González Couto.

El propósito de esta visita es repartir valiosas tierras del Estado, dando a los campesinos que desde hace años las ocupan y cultivan, los títulos de propiedad, respectivos a las fincas. Aquéllas cuyos repartos tendrán efecto son: «Dulce Unión», en San Luis; «El Vaquero» en Palma Soriano; «Tacamara» y «Guiral» en Holguín y anexas; «Zabala» y «Cebolla», en Sagua le Tánamo y el Realengo 18, cuyos trabajos preparatorios han quedado iniciados.

Todas las fincas pertenecen al Estado y suman más de dos mil caballerías de tierra de alta calidad con paisajes bellísimos y una gran diversificación agrícola. Existen siembras de café, yuca, maíz, guineos, tabaco, frijoles, viandas y crías de ganado y aves de corral, ofreciendo contraste con las posesiones limítrofes, las más de poderosas empresas, que sólo siembran caña. Las citadas fincas están siendo visitadas por el Ingeniero López Castro y sus acompañantes, pues es propósito decidido atender en cada caso al reparto con el conocimiento personal. No obstante las dificultades del transporte por malos caminos se impone en muchas ocasiones la necesidad de dejar los mulos y continuar a pie largos trechos prácticamente intrasitables, aun para las bestias.

Por doquiera cientos de campesinos se acercan al Ingeniero López Castro, para testimoniarle la gratitud por el empeño del gobierno y del Coronel Batista de entregar a las manos que la trabajan, la tierra del Estado que ha permanecido hasta el momento actual en completo abandono.

Además de los repartimientos de tierra, el Ingeniero López Castro se ha visto obligado a visitar zonas cafetaleras invitado especialmente por los caficultores que desean les aconseje y oriente para su organización en una poderosa asociación nacional de caficultores que reúna en su seno a propietarios de cafetales y a colonos y que sea organismo poderoso para la defensa de esa rama de la producción nacional que en los últimos tiempos ha logrado grandes ventajas, gracias al plan de estabilización y control de producción del cual fué autor el Ingeniero López Castro desde la Secretaría de Agricultura.

Quieren los caficultores no obtener ventajas que se deriven de su situación actual y colaborar con los organismos oficiales para lograr implantar medidas de interés para los mismos y para las masas trabajadoras que con ellos comparten el cultivo y recolección del café.

A petición de los interesados visitó el Ingeniero López Castro la finca «La Valenzuela» en Bayamo, donde más de trescientas familias confrontan la alarma de ser desalojados por los propietarios los cuales con ellos convinieron hace años contratos de aparcería al amparo de los cuales desmontaron montes, levantaron casas y fomentaron cultivos y ahora tratan que abandonen sus tierras para destinarlas a la siembra de pastos. El ingeniero López Castro visitó la finca «La Valenzuela» apreciando la labor de los campesinos cubanos que han fomentado una producción agrícola excelente.

El Ingeniero López Castro prometió una solución rápida del caso, tanto más que los propietarios de la finca tienen extensos terrenos que podrán emplear y que en la actualidad están sin cultivos.

De «La Valenzuela» fueron los visitantes a «Bueycito» y de allí a la Lima. En ambos lugares se celebraron transcentales y concurridísimas asambleas de caficultores en las que dieron a conocer al Ingeniero López Castro el programa de Asociación Nacional de Caficultores de Cuba, que constituirá una organización similar a la Asociación de Colonos de Cuba. Terminada la reunión celebrada en La Lima, bajo un fuerte aguacero, el Ingeniero López Castro y acompañantes partieron para el Realengo 18, pedazo de tierra cubana que ha mantenido la atención del pueblo en distintos momentos y que será en breve objeto del plan de reparto de tierras, siendo el propósito gubernamental hacer entrega de las mismas a los nuevos propietarios en acto ejemplar que presidirá el Coronel Fulgencio Batista, quien tanto interés ha demostrado por establecer un nuevo régimen de tierras del Estado, dando acceso a las mismas a los campesinos cubanos, facilitándoles con ello la oportunidad de hacerlos propietarios de predios de indudable mejoramiento.

El Ingeniero López Castro visitó las distintas zonas del Realengo y predios anexos durante su estancia, celebrando entrevista de tres horas con Lino Alvarez, Presidente de la Asociación Defensora del Realengo y con otros destacados líderes de aquel sitio. En esta reunión se acordó un amplio plan que permita en breve dejar definitivamente resuelto y repartido el Realengo 18, reconociendo todos los legítimos intereses. Hoy mismo han comenzado a trabajar los agrimensores en toda aquella zona para desentrañar y conocer de modo definitivo la realidad detallada del problema, y poder resolverlo con equidad y justicia traducida en fórmulas de beneficio nacional.

Enviado Especial.

El esposo de Kaye Gallagher usaba cuatro nombres y nunca visitaron su residencia de Miramar otras mujeres

Prestó declaración la cocinera jamaiquina. Citarán al soldado que se hirió estando en el garage de Sexta y Dos, para cotejar su sangre con la hallada allí por Castellanos

MARIANAO, abril 14. DIARIO, Habana.—Hoy prestó declaración en la causa 280|39, ante el doctor García Navarro, el propietario de la casa 26 y Segunda, en el Reparto Miramar, Jesús Pardo Suárez. Manifestó que el día 6 de febrero alquiló amueblada la casa a un americano que dijo nombrarse A. W. Chabourneau, en unión de su esposa Kays Gallagher, y que con ellos residieron el jockey Charles Eye, el entrenador Pinkey y dos criadas, una jamaiquina, cocinera y otra española, sirvienta. Que la casa se desocupó el día 6 de marzo. Visitaban a la misma un tal F. Martínez, que resulta ser Fredesvindo Bosque Cueto, que usaba un automóvil grande, guardándolo en el garage. Agregó Pardo que el jockey Charles en una conversación le dijo que su esposa estaba residiendo en el Hotel Nacional, pero que nunca la vió en la casa. El detective C. San Germán, del Gabinete de Identificación, ha podido comprobar que el esposo de Kays usaba los siguientes nombres: Boxter, Harris Bell que se supone sea el verdadero, A. W. Crabourneau y Callager.

Declaró la cocinera Lewis

Louise Lewis, natural de Jamaica, de 38 años, vecina de Pasaje de la Planta No. 4, que hizo manifestaciones creyendo que la joven descuartizada era Kays Gallagher, se personó en el Juzgado de Instrucción de Marianao, prestando declaración. Pudimos entrevistarla y nos manifestó que fué a trabajar como cocinera, y que a la casa visitaba un tal Martínez, el jockey Charles y el entrenador Pinckey, sin que viera mujeres de visita en la casa durante el mes que estuvo sirviéndoles. Que reconoció en la fotografía que le presentó el detective San Germán a la joven Kays, quedando convencida de que no era la joven muerta. Falta por tomársele declaración a la joven sirvienta española nombrada Josefa, que no ha sido localizada.

Pide informes Castellanos sobre el accidente

El doctor Israel Castellanos, que tan afanosamente trabaja por descubrir el misterio de la joven descuartizada, ha pedido al Juzgado un informe detallado del accidente que sufrió el soldado Jesús Ortega Quintero en el garage de la casa «Villa Balbina», en la calle Sexta entre 1 y 2 del Reparto «Buena Vista» y que, según manifestaciones del Comandante A. Asencio, se cayó causándose una herida en la cabeza. Probablemente el doctor Castellanos cotejará la sangre del soldado Ortega con la recogida en la sifa del garage. Ortega se encuentra actualmente prestando servicios en la ciudad de Pinar del Río.

Apareció la joven Laudelina Padrón

El soldado José M. García, perteneciente al Esc. 4. La Lisa, que fué comisionado para la búsqueda de la joven Laudelina Padrón, cuyo paradero hacía 22 días que no era conocido y la cual se dió de baja por enferma en la fábrica de tejidos de Cayo de la Rosa, en Bauta, fué localizada en el mismo pueblo de Bauta después de haber pasado varios días en el pueblo de Calabazar de la Habana.

Recibida una lista de pasaje de Inmigración

El doctor Manuel Benítez González, Director General de Inmigración, remitió al Juzgado una lista de pasajeros del sexo femenino de 15 a 22 años, correspondiente al mes de enero pasado.

Se suicidó por medio del fuego

En la casa de socorro de Marianao y por el doctor Costales, fué asistida de quemaduras de 1o., 2o. y 3er. grados, Eloína Horta, natural de Marianao, de 47 años, vecina de José M. Gómez No. 921, Pogolotti, la que por estar aburrida de la vida se vertió una botella de alcohol, prendiéndose fuego. Trasladada al Hospital Calixto García, falleció momentos después. El cadáver fué entregado a los familiares para atender a sus funerales con la obligación de presentarla para la autopsia.

Le cayó un bloque de hielo en la mano, fracturándole los dedos

Enrique Fraga Valdés, de 23 años, vecino de San Manuel 5, fué asistido en la Casa de Socorro por el dotcor Calves de una herida incisa de cinco centímetros de extensión en la mano derecha, así como de la fractura de los dedos. Declaró al vigilante Carlos Gallo que trabajando en la bodega frente al puente de la Ceiba, del mostrador le cayó un bloque de hielo.

Por la posesión de un niño se causaron lesiones

El vigilante Laureano Martínez condujo a la segunda estación de Policía a Mario Mirabal Torres, de 28 años, vecino de San Juan 3, y a Elógica Martínez Izquierdo, de 24 años, vecina de Concepción y Adolfo Castillo, los que después de formar un fuerte escándalo que alborotó la barriada del Pocito, se acometieron, causándose lesiones de las que fueron asistidos en la casa de socorro por el doctor Calves. Declaró Laureano que está separado de Elógida y que tiene a su abrigo el menor hijo Manuel al que Elógida quería llevarse por la fuerza, oponiéndose él, siendo agredido. Ella acusó a Laureano de ser el promotor de la riña, por lo que se les señaló fianza de Cien pesos, quedando recluídos en el vivac por no haberla prestado.

Mordido por un perro callejero

Francisco Prieto Ruiz, de 13 años, vecino de la finca «El Bosque» en Jaimanitas, fué mordido por un perro callejero, siendo asistido en la casa de socorro por el médico de guardia.

Aburrida tomó permanganato

María Victoria Morales Morales, de 22 años, vecino de Nodarse y Lechuga, fué asistida de grave intoxicación. Declaró al vigilante Galarraga que estando aburrida de la vida ingirió varias pastillas de permanganato para suicidarse. También fué asistido de grave intoxicación, por ingestión de Luz Brillante, Fidel Jiménez, de 29 años, vecino de Santo Tomás. Declaró que tuvo un disgusto con su esposa y aburrido tomó el tóxico. Fué trasladado al Hospital Calixto García.

Del Ayuntamiento de Marianao

El Alcalde Alpízar Quijano continúa haciendo gestiones con la Administración del Acueducto de Marianao, para llevar el agua a los barrios de Arroyo Arenas y El Cano.

Licencias de fabricación

Solicitaron licencias para fabricar: Luz María Guerra, Vicente Obispo y Nicolás Gutiérrez. Las construcciones se harán en Marianao, Buena Vista y Quemados.

Acuerdo Sancionado

El Alcalde O. Alpízar sancionó hoy el acuerdo de la Cámara que dispone la constractación de pesas y medidas, iniciándose el próximo mes de mayo de 8 a 1 p. m. El personal está habilitado para prestar este servicio.

A. Martínez.
Corresponsal.

DEFUNCIONES OCURRIDAS AYER EN LA HABANA

Hasta las 4 p. m.

Jacobo Behan, blanco, 68 años, L. No. 151 Vedado.
Daniela Hernández, blanca, 59 años Hospital Lebredo.
Brígida Valdés, blanca, 80 años, San Miguel 458.
Cristina F. Mesa, mestiza, 14 meses, Hospital Mercedes.
Secundino B. Morales, mestizo, 85 años, Paula 64.
José C. Iglesias, mestizo, 42 años, M. González 420.
Earle Chaffie, blanco, 52 años, M. y 15 Vedado.
Perfecto Oviedo, negro, 58 años, 16 No. 265 Lawton.
Pedro N. Budiño, blanco, 63 años, Cerro 1551.
Mónica D. Pérez, blanco, 86, Finlay 363.
Mario G. San Miguel, blanco, 89 años, Acosta 223.
Hilaria Raola, negra, 50 años, Amistad 175.
José M. Bonich, blanco, 52 años, 4 No. 504 Vedado.
Armando Z. Miranda, blanco, 34 días Reparto Las Yaguas.
Armando D. Hernández, blanco, 21 años, Hospital Emergencias.
Cándido M. Alvarez, blanco, 59 años, San Salvador 427.
Juan Figuerola Ugarte, blanco, 59 años, Hospital Calixto García.
Concepción Pérez, blanca, 50 años, Hospital Calixto García.
Horacio M. Vázquez, blanco, 13 años Hospital Calixto García.
Esperanza G. del Castillo, blanca, 57 años, Hospital Calixto García.

Crónica Social

Almuerzo de las Federadas

Don Julio Blanco Herrera, Presidente de la Compañía Cervecera La Tropical y Nueva Fábrica de Hielo, Palatino, lo ofreció gentilmente alas damas que ostentan las Delegaciones del Comité Femenino de la Federación de Sociedades Cubanas, que inspira el señor Nilo Zuaznábar y Suárez, como Secretario General.

Este almuerzo tuvo lugar en los hermosos salones de la sociedad de Empleados de esa rica industria situado en la Calzada de Blanco Herrera, frente a las Oficinas centrales de la empresa.

Las jóvenes que forman este núcleo que se hallaban en Sesión Deliberativa, en los salones de la sociedad Antilla Sport Club, de la Víbora, se trasladaron al Cerro, en diversas máquinas y ómnibus.

A la entrada, para recibirlas y atenderlas, el Sub Administrador Sr. Rafael Baguer y el señor Vicente Lapresa, jefe de los jardines.

Asesorados los dos, por el Inspector de la Compañía, señor Armando Pereira Risquet, que es popularísimo entre esos elementos de la Federación.

Hablar de la belleza de esta casa de fiesta cedida galantemente por su Directiva es para elogiarla en todo. Amplitud, decorado, cuadros de buena pintura, biblioteca, y sobre todo la acogedora atmósfera que destilan como perfume sdeuctor.

Por eso los oradores tuvieron frase encomiásticas no solamente para Don Julio Blanco Herrera, tan caballeroso y entendido de las cosas de Cuba, como de las disposiciones que con marcada disciplina se practican por sus componentes sociales.

Ocupando la presidencia la doctora Romay, estando a su derecha el señor Rafael Baguer, Subadministrador, que expresó la excusa del Administrador señor José Hevia, siempre tan cumplido, a la Presidenta del Comité Femenino de la Federación de Sociedades de la Provincia de la Habana, y presidenta también de la sociedad Social Club Buenavista, señora Mercedes Ruiz de Andrade, a la Concejal del Ayuntamiento de San Antonio de los Baños, la joven Matilde Campos, muy simpática e inteligente.

A su izquierda Pedro Ferrán, Tesorero de la Federación y P. de la Sociedad San Agustín, de Alquízar; Dra. Cecilia Canero Estrada, José Ramón Valdés Busquet, Manuela Brizutil, Presidenta de La Gloria a Maceo» de Quivicán, Félix Brito Oviedo, Sub Director de la Sección de Propaganda de la Federación.

Caridad Rodríguez, de Quivicán, Fulgencio Travieso, Secretario de la Social Club Buenavista, Juanita Linares, de G. a Maceo de Quivicán.

Silvino de La Luz, fotógrafo. Edelmira Viñales de La Gloria, de Santiago de las Vegas.

Hayde Arteaga.

Máximo Surís Presidente de la sociedad La Gloria, de las Vegas.

Calix Rodríguez, de La Luz, de S. A. de los Baños, José Manuel Mitjans Director de Antilla Sport Club.

Manuel de la Torre, de Floreciente Sport Club.

Dra. Isabel Hernández.

Felipe Azcúi, de los Jóvenes Cubanos.

Esther Torriente.

Rómulo Carrillo, Presidente de Glorias a Maceo, de Quivicán. Sra. Inés María Terry, Ernestina González de la sociedad La Luz, de San Antonio de las Baños.

Estelita Pedroso de La Unión, de Bauta.

Adelina Rodríguez, Georgina Ordóñez Vargas, Josefina Benítez, Santa Emilia Prieto, Lila García, Bertalina Zamora.

Y las representaciones de las Sociedades Federadas, Club Olímpico Jóvenes del Vals, Centro Maceo, Sociedad Adelante, Nuevos Horizontes, Club Deportivo La Fe, Coliseo Juvenil, Jóvenes del Ritmo, Nuevo Club Maceísta, Club Náutico del Vedado. Floreciente Sport Club, Juventud Deportiva del Cerro, Antilla Sport Club, Nuevo Pensamiento, de Aguacate, La Unión, de Bauta; La Independencia, de Calabazar; Bella Unión, de Güines; Sociedad La Luz, de San Antonio de los Baños; La Gloria, de Santiago de las Vegas; Centro San Agustín, de Alquízar; La Libertad, de Güira de Melena; La Fraternidad, de Bejucal; Maceo, de Melena del Sur; Liceo Musical, de Redención; Club Artístico Cultural, de Redención, Marianao; Antonio Maceo, de Nueva Paz; Unión Fraternal, de Jaruco; Club Social de Caraballo; Glorias a Maceo, de Santa Cruz; La Bella Unión, de Aguacate; Centro La Fe, del Gabriel; Unión Lajera, de San José de las Lajas; Club Familiar, de Madruga; Buena vista Sport Club, de Marianao; Nueva Idea, de Managua; Unión Progresista de Surgidero de Batabanó; Amantes del Progreso, de San Nicolás; Nueva Unión, de Cuatro Caminos; Juan Gualberto Gómez, de Regla; Aumantes del Progreso, de Palos; Progreso, de Guanabacoa; Marianao Social, Bouquet Cubano, de La Ceiba; Club Chacón, de Guanabacoa; Floria a Maceo, de Quivicán; Ceiba del Agua Sport Club, Social Buenavista y Lisa Social, de Arroyo Arenas.

La doctora Francisco Romay, que presidía el brillante acto, inició los brindis con unas muy expresivas palabras de bienvenida a las Delegadas a la Asamblea Provincial de Mujeres Negras, que bajo los auspicios de la Federación, celebran sus sensiones en la sociedad Antilla Sport Club.

El señor Baguer como representante de La Tropical, ofreció el almuerzo espléndido y abundante con el cual corresponde Don Julio Blanco Herrera, Presidente de la Cervecería a la Federación que le honró con un Pergamino el Día de Pascuas.

La señora Mercedes Ruiz de Andrade, Presidente del Comité de la Federación, hizo una salutación entusiasta y alentadora a sus compañeras.

El señor Armando Pereira, Inspector de La Tropical, agradeció las frases de consideración y aprecio que a Don Julio y a la Empresa se le dedicaba. El maestro señor Juan Rodríguez, pronunció palabras de bríos, de impresionantes conceptos y efusiva sentimentalidad y el resumen lo hizo magistralmente el Profesor Público y Secretario General de esa Federación que preside con acertado tino y don de gentes muy considerable, el señor Pedro Rojas y Rodríguez, Presidente de La Bella Unión de Güines que no pudo asistir.

Se sirvió Tropical 50 y todos salimos satisfechísimos de la cortesía y amabilidades recibidasa.

Recital

En el Club Merceditas, en San Nicolás, ofrece un recital poético el domingo a las 2, la exquisita artista y profesora de Instrucción Pública Sra. Felicia Crespo de Cárdenas.

El señor Amado Alarcón, digno secretario de esa entidad cultísima, me envía el selecto programa escogido.

El señor Pedro José González, hará la presentación de la celebrada recitadora.

Hermanas Oblatas

La matinée que celebran el domingo en El Progreso, será de extraordinario lucimiento dados los atractivos que lo adornan.

Elegante boda

El sábado 15, en Romay 10 altos, a las 8 de la noche, contraerán matrimonio la bellísima señorita Hilda Fernández y Fernández, con el correcto joven Juan Ocampo y López.

La encantadora novia, es hija del señor Abelardo Fernández Brito, segundo jefe de la Capitanía del Central España, en el Perico.

Baile en Regla

El último de disfraz, ha de ser el sábado 15.

En la sociedad Juan Gualberto Gómez.

El 30 tendrá una gran velada al cumplir 40 años de fundada.

Hablarán Comandante Miguel Coyula y el doctor Juan Antonio Valdivieso.

Dra. Alicia Betancourt

Operada en el Instituto Clínico de La Habana, por el notable cirujano doctor Orta Menéndez, se encuentra restableciéndose esta bella dama que forma parte del Comité que dirige a la sección femenina de la Asociación Patriótica Unión Maceísta, que preside el general Enrique Loynaz del Castillo.

Informado por el señor Emilio Latenlade, compañero muy estimado del doctor Carlos M. Betancourt, de la buena y feliz nueva, me es grato desear a la gentil doctor Alicia Betancourt y García de González, una completa restauración de sus males.

Y mi felicitación para las demás.

Alberto Coffigny ORTIZ.

CRONICA CATOLICA

PROGRAMA DE LOS DIVERSOS ACTOS CATOLICOS QUE SE ANUNCIAN PARA MAÑANA EN LOS TEMPLOS HABANEROS

Renovación de votos en la iglesia de San Francisco

Los terciarios franciscanos de ambos sexos renovarán sus Votos, el domingo 16 del actual en la iglesia de San Francisco de Cuba y Amargura. A las siete y treinta de la mañana misa de comunión general para lucrar la indulgencia plenaria, que lleva consigo esta Renovación de los votos pronunciados el día de la Profesión en la V. O. Tercera, la cual como verdadero orden religioso, tiene su noviciado y su profesión. Después de la misa el hermano Ministro doctor Arturo Fernández en nombre de Hermanos y Hermanas, recitará la fórmula de Renovación de Votos, que recibirá el director de la V. O. Tercera de la Habana, R. P. Fray Serafín Ajuria O. F. M.

El director, el hermano ministro M. I. doctor Arturo Fernández y la Hermana Ministra, Excma Señora Marquesa de Jústiz, y Santa Ana, suplican, muy encarecidamente, la asistencia, vistiendo al exterior el Cordón y Escapulario, dando así prueba de su amor al Seráfico Patriarca y a su espíritu de humildad, mortificación, y muy especialmente al de obediencia, pues dice el Espíritu Santo, que más vale la Obediencia que la mortificación.

Así, pues, acudan el domingo 16, a la Renovación de Votos, demostrando ante la faz del mundo, que nos sentimos muy honrados en ser Terciarios franciscanos, en espíritu y verdad.

Nosotros asistiremos a renovar el Cuarenta Aniversario de la entrada en la V. O. T. de S. F. y el 33 de nuestra agregación a la de la Habana.

Inauguración en la parroquia de San Agustín de la Unión 79, de Caballeros Católicos de Cuba

El domingo 16, a las doce de la mañana en la iglesia de San Agustín sita en la calle 13 entre 12 y 14, reparto la Sierra, solemne iniciación de candidatos a Caballeros e inauguración de la Unión 79 de la Asociación Nacional de Caballeros Católicos de Cuba.

Así lo expone la atenta invitación que hemos recibido, pero debemos hacer observar, que en la iglesia de San Agustín, los domingos, la última misa se celebra a las doce, por lo tanto no pueden empezar las ceremonias de la iniciación hasta que termine la misa de las doce.

Hacemos esta aclaración porque se podría creer por los concurrentes a esta misa que se omitía por la iniciación.

V. O. Tercera de los Servitas

Celebra la función mensual la V. O. Tercera de los Servitas en la iglesia de San Francisco con el siguiente programa:

A las siete y treinta de la mañana misa de comunión general. A las nueve de la mañana misa cantada de Ministros y sermón.

A las tres de la tarde, exposición de S. D. M., estación, corona, plática, bendición y reserva.

Conjuntamente con los Terciarios Siervos de María, celebran sus cultos mensuales las Congregantes de Santa Efigenia.

Invitan a estos cultos la Priora de los Servitas señora Pilar Barbón y la Presidenta de las Efigenias, señorita Barbarita Barbón.

En la S. M. I. Catedral

La M. I. Archicofradía del Santísimo Sacramento de la Santa Metropolitana iglesia Catedral celebra la festividad del tercer domingo con el siguiente programa:

A las ocho de la mañana, misa de comunión general.

A las nueve de la mañana, misa solemne y sermón.

Después de la misa, exposición de S. D. M., procesión del Santísimo, bendición, reserva e Himno Eucarístico de Sagastizábal.

Invitan, el rector, Hermano Miguel Verano y el Mayordomo Hermano Rafael Travieso.

En la iglesia parroquial de Monserrate

La Primitiva Real y M. I. Archicofradía de los Desamparados, celebra a las nueve de la mañana en la iglesia de Monserrate, la misa solemne con que mensualmente, obsequia a su Patrona.

El Presidente Lcdo señor Secundino Baños, el Mayordomo señor Felipe Cantero y la Camarera Mayor señora María Ramírez, de Cantero ruegan la asistencia a los Hermanos con el distintivo de la Corporación.

En la iglesia de Nuestra Señora de la Caridad

La Muy Ilustre Archicofradía del Santísimo de la iglesia de Nuestra Señora de la Caridad, celebra la festividad eucarística del domingo III con arreglo al siguiente programa:

A las siete y treinta de la mañana, misa armonizada con cánticos por el tenor Mendizábal con acompañamiento de órgano por el señor Julio Guisasola.

A las ocho y treinta de la mañana misa solemne de Ministros y sermón.

A continuación de la misa, exposición del Santísimo Sacramento, procesion por el interior del templo, bendición, reserva y canto del Himno Eucarístico de Sagastizábal.

Ruegan la asistencia a los Cofrades el rector señor Alfredo Gatell y el Mayordomo, señor José Argoti.

Iglesia de Jesús, María y José

En la iglesia de Jesús, María y José, se celebran el domingo 16 del actual los siguientes actos católicos.

A las siete y treinta de la mañana misa de comunión general reparadora con cánticos para el Apostolado de la Oración y Pajes del Santísimo Sacramento.

En esta misa comulgarán las Esclavas de Jesús Nazareno, que en este domingo celebran la fiesta anual a Jesús Nazareno.

A las nueve de la mañana misa solemne a Jesús Nazareno con sermón por el R. P. Dr. Alfredo Llaguno.

La parte musical por orquesta y voces bajo la dirección del laureado Maestro Pastor, y el señor Tomás de la Cruz, organista del templo.

A las diez y treinta, misa para los niños del catecismo.

Después de esta misa, exposición del Santísimo Sacramento por el Jubileo Circular.

A las cinco de la tarde, Rosario visita a Jesús Sacramentado, cánticos, letanías de los Santos, procesión del Santísimo por el interior del templo, bendición y reserva.

A las seis de la tarde, procesión pública de Jesús Nazareno por las calles del barrio de Jesús María y José.

La venerada imagen será llevada en suntuoso trono por sus Esclavas.

Concurrirán las Asociaciones de esta iglesia y las alumnas de Colegio Jesús, María vestidas de ángeles.

La banda de la Beneficencia amenizará el acto.

El Párroco Padre Francisco García Vega, ruega a los vecinos engalanen el frente de sus casas.

Así mismo invita a sus feligreses y demás fieles a los expresados cultos.

Iniciación de Caballeros Católicos en la Parroquia de los Quemados de Marianao

El domingo 16, a las nueve de la noche, solemne iniciación de candidatos a Caballeros Católicos de la iglesia parroquial de los Quemados de Marianao.

Invitan a este acto a las demás Uniones y fieles al Consiliario y Párroco, Monseñor Belarmino García Feito y Síndico Provincial doctor Enrique de la Maza.

En la iglesia de la Merced

A las ocho de la mañana, misa, comunión y plática para la M. I. Archicofradía de la Esclavitud de la Merced.

A las nueve de la mañana, misa cantada y sermón.

En la iglesia de San Nicolás de Bari

La Asociación de Nuestra Señora de la Caridad, celebra la función mensual con el siguiente programa:

A las ocho de la mañana misa de comunión general.

A las nueve de la mañana misa solemne, sermón y procesion.

Invita el Párroco Monseñor Juan José Lobato, a los asociados y fieles devotos de la Patrona de Cuba, Nuestra Señora de la Caridad.

En la parroquia del Carmen

Celebra la Asociación de la Madre del Amor Hermoso los siguientes cultos:

A las siete y treinta de la mañana, misa de comunión general.

A las cinco y treinta de la tarde exposición, estación, rosario, ejercicio, sermón, reserva y procesión con la venerada imagen de Nuestra Señora del Amor Hermoso.

El Director, R. P. Fray Domingo del Santísimo Sacramento, O. C. D. invita a estos cultos.

En la iglesia parroquial de Guanajay

Los 21 domingos de San Hilarión a las ocho de la mañana y plática.

A las ocho y treinta misa armonizada.

A las diez de la mañana, los mismos ejercicios y sermón.

A las diez y treinta, misa armonizada de fundación

A las cinco y treinta de la tarde, los solemnes domingos Eucarísticos con visitas a la Virgen, San José y San Hilarión.

Invita el Cura Vicario de Guanajay, R. P. José María García del Valle.

En la iglesia de San Juan de Letrán

La V. O. Tercera de Santo Domingo de Guzmán, celebra la función mensual reglamentaria.

A las siete y treinta de la mañana Rosario y misa armonizada de comunión general.

A las cinco de la tarde exposición del Santísimo, Santo Rosario, sermón procesión del Santísimo, reserva e Himno Eucarístico de Sagastizábal.

En la Ermita de Arroyo Arenas

A las diez y cuarto de la mañana misa armonizada y plática en honor de Jesús Nazareno del Rescate de Arroyo Arenas.

Invita a sus devotos, el Párroco R. P. Manuel Rodríguez Rozas.

En los Carmelitas del Vedado

La Semana Devota de la Iglesia de los Padres Carmelitas del Vedado, celebra los cultos mensuales en la siguiente forma:

A las ocho de la mañana, misa armonizada de Comunión gegneral y plática por el director R. P. Fray José Luis de Santa Teresa, O. C. D. Después de la misa procesión del Santo Escapulario.

En la capilla de los Padres Pasionistas

La Archicofradía de la Pasión celebra la función mensual:

Por la mañana a las siete.

Por la tarde a las cinco y treinta.

En la capilla de Nuestra Señora del Sagrado Corazón de Jesús de la Víbora

Celebra la función mensual a las nueve de la mañana con misa y sermón por el director R. P. Modesto Galofre, Director General de la Asociación de Nuestra Señora del Sagrado Corazón de Jesús y Director de las Escuelas Pías de Guanabacoa.

Invita a los Asociados y fieles la señorita Josefina Pons.

En la iglesia de los Padres Redentoristas

La Archicofradía de Nuestra Señora del Perpetuo Socorro, de la iglesia de los Padres Redentoristas de Juan Alonso y Pedro Pernas, en Luyanó, celebra a las ocho de la mañana, misa armonizada de Comunión general y plática.

Invita a los cofrades y fieles el Director R. P. Lorenzo Guerra, Superior de los Padres Redentoristas.

En la iglesia Nuestra Señora del Pilar

El Apostolado parroquial de la Oración celebra los siguientes actos religiosos:

A las siete y treinta de la mañana, misa de comunión general reparadora.

A las nueve misa cantada y sermón

A las cuatro de la tarde, la función mensual de los Pajes de Jesús Sacramentado y del Apostolado.

Invita el Párroco y Director R. P. Agustín Morillas.

En la iglesia de los Padres Claretianos de Tulipán y Cerro.

A las diez de la mañana, misa y solemne Te Deum en acción de gracias por la terminación de la guerra en España.

Predicará el Padre Prudencio Lerena C. M. F.

Solemnes honras fúnebres por el eterno descanso de Monseñor Guillermo G. Arocha

El lunes, día 17 de los corrientes, a las nueve de la mañana, se celebrarán solemnes honras fúnebres por el eterno descanso de Monseñor Guillermo González Arocha, en la Santa Metropolitana Iglesia Catedral.

El Excmo y Rvdmo Prelado y Cabildo Catedral, ruegan a las autoridades, veteranos de la Independencia, venerable Clero regular y secular, Asociaciones, fieles y familiares, la asistencia a tan piadoso acto.

El nuevo vice rector del Seminario

El Excmo y Rvdmo Señor Arzobispo de la Archidiócesis de la Habana, Monseñor Manuel Ruiz, se ha servido nombrar vice Rector del Seminario de San Carlos y San Ambrosio, vacante por el sentido fallecimiento de Monseñor Guillermo González Arocha, al M. I. Canónigo Pbro. Evelio Díaz y Cía, al cual deseamos mucho éxito al frente de tan elevado cargo.

Honras fúnebres

El miércoles 19 del actual a las 9 de la mañana, se celebrarán solemnes honras fúnebres en la Catedral por el eterno descanso de la señorita Piedad Herrera Berall.

Invita a tan piadoso acto, el R. P. Rogelio Monet, vicario curado de la S. M. I. Catedral.

Nuevo párroco del Angel

Habiendo sido designado, el Párroco del Santo Angel, para el cargo de vice rector del Seminario de San Carlos y San Ambrosio, el Prelado de la Archidiócesis de la Habana, ha nombrado para el cargo de Párroco, al que lo era de Bauta y Caimito R. P. José M. Fernández Gayol, al cual deseamos muchos éxitos en su nuevo cargo de Párroco de la Parroquia del Santo Angel Custodio de la Habana.

LAS CONFERENCIAS Y EJERCICIOS DE LA CONGREGACION MARIANA DE LA ANUNCIATA

Al igual de años anteriores la Federación Mariana de la Anunciata celebró durante la Semana de Pasión, las conferencias y ejercicios espirituales públicos en la iglesia Reina de la Residencia de la Compañía de Jesús de la Habana, a fin de que pudieran asistir a los mismos cuantos hombres de buena voluntad lo desearan.

Dieron comienzo el lunes de Pasión a las ocho y treinta de la noche siguiéndose celebrándose a esta hora todos los días de la Semana de Pasión.

Desde el primer día asistió una gran muchedumbre de caballeros y jóvenes, pues había despertado gran interés el anuncio de que estaban a cargo del M. R. P. Ramón Calvo vice provincial de la Compañía de Jesús y Rector del Colegio de Belén el cual venía precedido de gran fama como hombre sabio y orador elocuentísimo.

No defraudó las esperanzas que en él se tenían, antes bien, se realizaron y aumentaron prodigiosamente, aumentando más y más su auditorio, en el cual figuraban muchísimos hombres profesionales, que comentaban con gran encomio, la profundidad de su sabiduría, la sencillez en la exposición y su agradabilísima y elocuente palabra.

Pero en cuanto al orador sagrado nosotros, miramos al fruto que alcanza, más que a sus dotes oratorias.

Vimos el domingo de Ramos, comulgar a más de seiscientos hombres de toda edad y condición social, no eran los más de la Anunciata sino los ajenos a la misma.

El distinguido orador empezó reafirmando la creencia en un Dios Omnipotente y Todopoderoso, cuya existencia demuestra valiéndose del argumento del orden que en el Universo reina, lo mismo en el mundo de los astros que en él de los microbios, sea en lo grande, que en lo más pequeñito.

Aquí se revela hombre de Ciencia en la Astronomía en sus leyes matemáticas, químicas, físicas, biológicas etc., de las que se vale para probar su tesis y para abatir la falsa argumentación de los que niegan la existencia de un Dios criador y conservador de todo cuanto existe, catalogando a los sin Dios, en diferentes clases de ateos, que reduce, todo ellos a una vana ciencia o al desenfreno de sus vicios que les ciegan para que no puedan ver al Divino Sol de Justicia. Pero cuando reposan, entonces les abruma el peso de la Divinidad pero en vez de humillarse, claman soberbios como Luzbel: Non serviam.

En la refutación abarca casi todas las teorías que pretenden explicar lo inexplicable de la existencia de Mundo sin un Criador y Conservador.

Sigue en otras conferencias demostrando la creación especial del hombre, demostrando sus profundos conocimientos en Paleontogía, en Fisiología y demás Ciencias que se ocupan del origen del hombre, deshaciendo los argumentos de generación espontánea y otras patrañas por el estilo revestidas de oropel de sabiduría que al primer tropiezo con los verdaderos sabios que los someten a la experiencia constatal de sus laboratorio y al análisis de sus argumentos caen por tierra.

Después la creación del alma, espiritual e inmortal, rebatiendo los absurdos materialistas y demás enemigos del alma creada a imagen y semejanza de Dios.

Después de probado todo esto, vino la afirmación de libertad humana, y por ende, la responsabilidad de nuestras acciones.

Entonces vino a formar el deber del culto a Dios y por lo tanto, a la Religión el deber de observarla, cumplir sus preceptos y si los hemos quebrantado, pedir perdón y misericordia tomando por nuestra parte debidas precauciones para no volver a quebrantarlas.

Es decir, que formó primeramente la base del cuerpo religioso del hombre, después su cuerpo y su alma espiritual e inmortal y por último procuró adornarla con el don de la Divina Gracia santificante que hace al hombre hijo de Dios y heredero de su gloria, dándole la receta de vida para conservarla, ésta no es otra que conocer y amar a Jesucristo, transformándonos en El por la sagrada comunión, para lo cual en el sermón de la Perseverancia, pronunciado en la misa de Comunión del domingo de Ramos, les presentó a Jesucristo como el Dios de infinito bien, para lo cual les va refiriendo cómo cura, cómo resucita a los muertos, cómo lava los pies a su mismo enemigo Judas y se los besa; con qué amor perdona a la pecadora, con qué amorosa solicitud, busca a la oveja perdida con cuánto amoroso cariño recibe al hijo pródigo, cómo premia al Buen Ladrón por proclamarle, Dios y Señor, cómo pide perdón para sus mismos verdugos; cómo remedia a los hombres en su orfandad, dándoles por madre a su propia Madre y quedándose con ellos hasta la consumación de los siglos en el Santísimo Sacramento del altar.

No es esto una reseña sino unas breves impresiones de las Conferencias y Ejercicios Espirituales dados por el Rector del Colegio de Belén, R. P. Ramón Calvo, a centenares de Caballeros y Jóvenes de la Ciudad de la Habana.

A todos atendió con suma cortesía el director Padre Esteban Rivas S. J. el presidente general doctor Oscar Barceló y los Presidentes de las Secciones de Caballeros y Jóvenes, doctor Bassar e ingeniero señor Capestany, respectivamente.

Los ejercicios religiosos en las conferencias muy breves. Exposición del Santísimo, estación, y cánticos misionales, antes de la Conferencia.

Después de ella, cánticos, bendición, reserva e himno eucarístico.

En total una hora.

Los cánticos fueron los que al pueblo de Cuba, enseñó el Santo Misionero Padre Ruiz después Obispo de Veracruz, Monseñor Guisar y Valencia, q. e. p. d. Cuando vino a Cuba era simple sacerdote, con el apellido de Ruiz, para despistar a los que querían llevar su cabeza a México por ganarse cincuenta mil pesos.

Aquí fué consagrado Obispo de Veracruz. Y aquí quedó popularmente por «Misionero Padre Ruiz. Ya Obispo, le llamaban lo mismo.

El sábado de Pasión, primero de abril, después de la última de las Conferencias, el Santísimo se reservó a las diez y treinta de la noche en que concluyeron las confesiones de los Ejercitantes.

El domingo a las ocho de la mañana hubo la misa, comunión, sermón de la Perseverancia y Bendición Papal.

La espaciosa nave central y parte de las laterales, estaban ocupadas por hombres.

Además en las misas de cinco y treinta, seis y treinta, siete y siete y treinta a. m. comulgaron muchos hombres.

A las nueve de la mañana se concluyó con la bendición del Santísimo la misa de comunión general.

Después desayunaron fraternalmente y se les invitó a prepararse para la fiesta anual del siete de mayo y para la gran concentración mariana nacional, que se efectuará el 14 de mayo.

Gabriel Blanco, C. M.

PRESUPUESTO ESPECIAL DEL GOBIERNO NORUEGO PARA DEFENSA NACIONAL

OSLO, abril 14. (Transocean).—El Gobierno de Noruega ha decidido presentar al Parlamento el presupuesto extraordinario para armamentos, cuyos gastos se equilibrarán por contribución especial.

Trátase de un importe total de veinte millones de coronas por encima del presupuesto ordinario vigente. Dicha cantidad se repartirá en dos millones para la defensa pasiva antiaérea, tres millones para refuerzo del ejército, siete millones y cuarto para refuerzo de la aviación, seis y tres cuartos millones para la marina y un millón para la artillería de costa.

Incluyendo los gastos especiales, suman los importes para la defensa nacional desde 1936 hasta 1940 un total de 968 millones de coronas.

M.E.C.D. 2016

ARRIBO EL VAPOR "FLORIDA" EN SU PRIMER VIAJE DESPUES DE LA HUELGA Y SALIO DE NUEVO ANOCHE

HABANERAS

LA MODA ACTUAL

COMO DEBE TOMARSE EL SOL

Peggy Carroll vuelve su seductora espalda hacia el sol.

TELAS DE FANTASIA

Las últimas telas recibidas en los conocidos y bien acreditados almacenes de **Fin de Siglo**, representan la novedad en la elegancia más exquisita. Chiffones, organzas, marquisettes y broderies en tonos enteros, crepés y rayones estampados en los dibujos más nuevos, así como las sedas de rayas, cuadros y estilos escoceses, forman un bello cuadro en coloridos y materiales que no pueden superarse.

Antes que nada diremos que no está de moda este año el tostarse demasiado fuerte. Con la moda actual tan femenina, y los colores suaves y pálidos que se usarán en el verano, no es nada atractivo lucir un tostado muy oscuro. Nosotras estamos dando un cambio grande, y aunque nos guste o no, debemos lucir más frágiles y delicadas para estar a tono con los dictados de la moda. Si usted está muy interesada en marchar de acuerdo con los tiempos tendrá buen cuidado de tomar el sol (de todos modos) pero gradualmente y bien protegida, de manera que su piel muestre un color brillante y suave y luzca saludable, aunque no necesariamente un frijol quemado.

A continuación copio diez reglas prácticas y sensatas para tomar el sol como es debido, si se desea preservar la belleza.

1.—Por lo menos un mes antes de tomar los baños de sol debe prepararse la piel, frotándola con frecuencia con unturas de aceite tibio, ya sea aceite de oliva o mineral, o una buena loción.

2.—Aplique al cabello aceite o ungüento con toallas calientes, una vez a la semana, y dé cepillo y masaje al cuero cabelludo. Esto arreglará el cabello descuidado, y el aceite natural combatirá el excesivo calor solar.

3.—Comience a tomar el baño de sol con periodos de 10 minutos, aumentando cada día el tiempo un minuto o dos, pero nunca se tienda al sol más de media hora de cada lado. Si desea tomar más sol, debe cubrirse el cuerpo con una sábana blanca o una bata.

4.—A menos que su piel tenga lubricación natural, debe usar una preparación de aceite en el cuerpo. Un preparado de aceite mineral con unas pocas gotas de yodo es barato y eficaz. Cubra con éste toda la piel que esté expuesta al sol.

5.—Mientras permanezca al sol, conserve su cabello cubierto con un turbante poroso, una bufanda ligera o cualquier otra cubierta apropiada. El sol pone vetas en el cabello y lo descolora de tal manera que se hace casi imposible hacer corrección alguna. Aún las cabezas más juveniles no pueden ni deben tomar el sol en dosis fuertes.

6.—Mientras se toma el sol, debe voltearse una con frecuencia, teniendo cuidado de que la parte interior de los brazos y piernas, la parte baja de la barbilla y la parte de atrás del cuello reciban la misma cantidad de sol que el resto del cuerpo.

7.—Proteja siempre los ojos, ya sea con espejuelos oscuros o con compresas secas o húmedas. Para las húmedas debe usar un astrigente suave, que puede ser de agua de rosas. Trate de conservar dichas compresas húmedas.

8.—Cuando el día sea muy caluroso, sea sensata y no se tienda al sol. Muchas muchachas han sufrido por años de una fiebre solar que adquirieron debido a ese poco cuidado.

9.—No se bañe en agua tibia o caliente hasta que haya pasado por lo menos una hora de haber tomado el baño solar. Tampoco debe tomarse una ducha fría directamente después del baño de sol. Si se ha quemado, aunque sea poco, empape en agua fría toallas y aplíqueselas después de exprimirlas por lo menos durante media hora.

10.—Si usted es de las que gusta de ir sin medias, trate de conservar la piel bien lubricada con una loción durante el tiempo que tome el baño de sol. Esto ayuda a conservar los tejidos de la piel atractivos, y amortigua el color hasta dejarlo en un tono favorecedor.

PEINADOS

La ondulación permanente es ya una necesidad para los peinados actuales que requieren el cabello rizado, quedando más perfecta cualquier creación que en ellos se ejecute. La ondulación que se practica en la casa **Michael**, tienen la garantía del trabajo que se hace bajo tratamientos de maestros en el arte.

Para tintes, decoloración, ondulados, peinados y demás trabajos delicados véase esta casa establecida en San José 253, entre Aguila y Galiano.

UNA VISITA A LA CRECHE DE SAGUA

En nuestra última visita a la villa de Sagua la Grande tuvimos el gusto de visitar la Creche «Santa Teresita», que fué inaugurada hace unos meses gracias a la gestión de las señoritas Alfert, que con incansable esfuerzo recolectaron los fondos necesarios para su instalación.

A la invitación del señor Conrado Guardiola, alma y animador de esa Creche, respondimos con entusiasmo, pues queríamos conocer todo lo que se había hecho con tan pocos recursos, encontrándonos que no tiene que envidiarle, en lo que se refiere a organización, higiene y cuidados, a ninguna otra.

Era la hora de la siesta y nos sorprendió el silencio y el respeto con que esos niños, que son cerca de cincuenta, hacían su reposo, levantándose después alegres y cariñosos para merendar.

Esa Creche, que se inauguró hace pocos meses con un ingreso de pequeñas suscripciones, cuenta ya con la gran ayuda de la Corporación e Asistencia Pública, que tan buenas obras sostiene, pero que no puede cubrir todas las necesidades a que están expuestas estas instituciones de caridad, pagándose más de las dos terceras partes de sus gastos con lo que les ofrecen las personas altruístas que la ayudan en lo que pueden buenamente.

La directora de la Creche, señorita Zurroz, se siente muy complacida de la buena marcha que lleva esta institución, esperando que todos los buenos corazones, que conocen el esfuerzo que representa llevar a cabo la gran empresa de atender y cuidar a los niñitos necesitados, continúen ayudándola en cuanto al socorro material que tanto les agradece y que nosotras casi podemos asegurar que no puede faltarle, por el bien tan grande que les hacen a esas pobres criaturitas.

DETALLES DE BUEN GUSTO

Las personas se juzgan por sus acciones, siendo los detalles elegantes los que las acreditan como de buen gusto.

Así, en las exigencias sociales, cuando tenemos que ofrecer un té, una comida o simplemente un **cocktail**, debemos acompañar a las demás cosas que servimos con las deliciosas galleticas de la marca **Huntley & Palmers**, en las que se encuentran todas las más finas en sabores variados y gustos exquisitos que aseguran cada día su fama entre las galleticas de calidad.

A MIS NIETOS

(En Sábado de Gloria)

La piedra del sepulcro removida,
los sayones en tierra derribados,
son hechos inmortales y sagrados
de un reino celestial en la otra vida.

Jesús nos muestra la sangrante herida
y alienta a los discípulos amados;
y perdona a los torpes renegados,
de aquella turba criminal, deicida...

Ved el milagro del sepulcro abierto
que iluminan los rayos del Oriente!
Es mandato de Dios Omnipotente,

que nos devuelve el Nazareno al Huerto
con todo su Poder y amor profundo,
como Rey y Salvador del mundo.

ANONIMO.

MENU DEL DIA

Almuerzo

Grape fruit.
Tortilla de espárrago.
Minutas de pescado.
Carnero Primavera.
Pastillitas de coco y leche.

Comida

Sopa de quimbombó.
Croquetas de langosta.
Pollo frío con jalea.
Ensalada de frutas.
Higos frescos con chantilly.

RECETAS DE COCINA

Morcilla especial

Se pican en máquina bastantes cebollas, se fríen en manteca y en frío se les añaden una libra de gordo de puerco picado en máquina, libra y media de sangre, perejil picado, pimienta, sal, orégano tostado: todo se une hasta ligarlo bien y con esta preparación se llenan las tripas que tendremos preparadas para hacer las morcillas, se echan en agua hirviendo.

Para saber si no están crudas se pinchan con un alfiler y si sale manteca están cocinadas, se enjugan con un lienzo; si se comen en seguida, se asan en la parrilla poniéndoles alrededor un poco de manteca y se pueden servir con la salsa que se desee; si se guardan. se cuelgan en un lugar ventilado.

M. R. de FONTANILLS.

VENCE EL DIA 19 EL PLAZO A LOS PROPIETARIOS PARA PRESENTAR DECLARACIONES DE ALQUILERES

Envía la Contaduría al Ayuntamiento el balance del trimestre. Ingresarán en firme los remanentes de convenios con morosos. Constituída la Comisión consistorial de Impuestos Industriales

NORMA GENERAL PROVECHOSA DEL DEPARTAMENTO DE IMPUESTOS PARA CONVERSIONES DE CONTRIBUCION

De conformidad con lo que dispone la Ley Orgánica de los Municipios por el Ayuntamiento se ha pasado a estudio de la Comisión de Hacienda y Presupuestos el informe trimestral y balance de ingresos y egresos ocurrido durante el expresado trimestre que comprende los meses de enero, febrero y marzo, emitido por el Contador Municipal señor Armando Paz.

En el balance se consignan los siguientes ingresos: Por Ejercicio Corriente, $1.236,501.11; por Extraordinario, $18,785.38; por Resultas, $325,580.18; por Depósitos y Finanzas. $319,171.61; y por el Consejo Provincial, $143,797.07, que hacen un total general de $2,043,835.35.

En esos ingresos está comprendida la suma de $395.598.04 por el concepto de Fincas Urbanas, y la de $202,518.45 por Industrias y Comercios, que hacen un total de $598,11649.

Multarán a los que no declaren las rentas

El día 19 del actual vence el plazo concedido por la Alcaldía para que los propietarios de fincas urbanas declaren las rentas que tenían sus casas en primero de julio de 1937, en cumplimiento de la Ley de Alquileres recientemente promulgada.

Claro que el que cobre hoy el mismo alquiler que en julio de 1937, nada tiene que declarar; pero aquellos que hayan impuesto alteración, aunque sea de uno o dos pesos mensuales, están obligados a presentar la nueva declaración.

El que no lo haga así antes del día 19, incurrirá en multa, según la Ley, y se le exigirá su pago por la vía correccional.

Actividad en los apremios a morosos

El Jefe del Departamento de Impuestos Municipales, señor Bertematty, ha dado órdenes drectas al Jefe de la Sección de Apremios, para que se proceda con urgencia a la actividad de todos los expedientes iniciados contra contribuyentes morosos, especialmente contra los que adeudan tributos del año 1935-36 que prescribirán en 30 de junio.

En el Negociado de Fincas Urbanas se están relacionando todos los expedientes de propietarios morosos que adeudan esa anualidad para trabar los embargos de alquileres y comenzar a cobrar por cuenta del Municipio esos débitos, única forma de poder evitar la caducidad de los adeudos por el impuesto territorial, siendo ese el sector donde más actividad se ha de desplegar, ya que en el de Industria y Comercio es menor la cuantía.

Ingresarán en firme los remanentes de convenios

El Mayor de la Ciudad ha suscrito el siguiente Decreto:

«POR CUANTO distintos contribuyentes morosos venían abonando a plazos sus contribuciones atrasadas, mediante «Convenios» celebrados en la Sección de Apremios, sin que sus depósitos periódicos alcanzaran a cubrir el total, sino una parte tan sólo de sus adeudos; y al cumplimentarse el acuerdo número 1849 del Ayuntamiento, de 23 de febrero último, y hacerse aplicación en firme de tales depósitos a los recibos principales adeudados, han resultado algunos remanentes o sobrantes, parte de los débitos satisfechos por los expresados depósitos mediante la acción del apremio y en virtud de los convenios celebrados y en ejecución.

«POR CUANTO los remanentes o sobrantes de referencia pertenecen legítimamente a esta Administración, como parte de sus ingresos ya realizados por depósito, a cuenta del principal adeudado, bien por recargos o por penalidades, con anterioridad al acuerdo número 1849, y por lo tanto, debe llevarse a cabo su ingresos en firme, como producto de la recaudación por esos conceptos.

«POR TANTO, en uso ue mis facultades como Alcalde y Jefe del Ejecutivo Municipal, y a propuesta del Jefe del Departamento de Impuestos,

RESUELVO:

PRIMERO: Que se ingresen en firme los remanentes o sobrantes de que se deja hecha referencia, llevándose a su capítulo respectivo del Presupuesto, y extendiéndoe a cada deudor el oportuno resguardo o comprobante de pago; y

SEGUNDO: Que dicho ingreso se realice por medio del oportuno mandato, conforme a la ley.

Comuníquese a los señores Contador y Tesorero, para el cumplimiento de lo dispuesto.

Dr. A. Beruff Mendieta,
Alcalde Municipal

Norma General para las conversiones

A fin de poner coto a los litigios que se suscitan por las conversiones contributivas, el Municipio ha adoptado la norma general siguiente:

PRIMERO: En toda solicitud por alta de Casa de huéspedes o Posada, o por conversión de Sub-arrendador a Casa de huéspedes o Posada, el Negociado de Comprobación pedirá inmediatamente informe al Negociado de Sub-arrendadores acerca de los antecedentes que sobre la casa de que se trate existan en ese Negociado.

SEGUNDO: No se despachará ni tramitará por el Negociado de Comprobación ninguna solicitud o expediente por Casa de huéspedes o Posada, en que no conste el informe previo del Negociado de Sub-arrendadores que anteriormente se establece.

TERCERO: En cualquier expediente o solicitud por Conversión de un epígrafe a otro, de contribuyentes incluídos en reparto de cuotas, el Negociado de Comprobación cuidará estrictamente de pasar el expediente a solicitud de la Sección de Impuesto Industrial y Comercial, de modo previo y antes de resolverse la solicitud, a fin de que ponga constancia de la cuota del reparto que tenga en el año el solicitante y de la que le haya sido fijada para el subsiguiente por la respectiva Comisión».

Nuevas Construcciones

Acompañando planos y memorias las siguientes personas solicitaron ayer en la Alcaldía licencias de construcción: Francisco Reboult para una casa de una planta en San Pedro entre Clavel y Cocos; Manuel Iglesias González otra planta en Luis Estévez entre J. B. Zayas y C. Veiga; y Enrique Pérez Lorenzo, como Secretario de la Logia Theodore Roosevelt para una casa templo en Carretera de Managua entre las calles Atlanta y Coliseo y Constitución.

De acuerdo con la Ley de Alquileres, no abonarán derechos.

Empieza a actuar una Comisión Municipal

Mediante la ceremonia oficial de costumbre, se constituyó la Comisión anual de Impuestos Industriales del Ayuntamiento, con la asistencia de todos los miembros que la integran, concejales Narciso María Rodríguez, José Navarrete, y José Huerta Oliva, y de los Adjuntos señores Manuel Lozano, Lucio Fuentes Corripio, y José Rey, eligiéndose presidente al señor Navarrete, y Secretario al señor Huerta Oliva.

La Comisión acordó por unanimidad celebrar las sesiones ordinarias los viernes, a excepción de las extras que se convocarán al efecto.

Dicho organismo conocerá de todas las protestas que sean presentadas por los contribuyentes descontentos con las cuotas asignadas por las Comisiones de Repartos Gremiales, proponiéndose realizar una acuciosa investigación en cada caso, para evitar que se perjudique a los pequeños contribuyentes en favor de los que realizan operaciones comerciales de más importancia.

Toma de posesión

Informó a la Administración el Jefe de Sanidad Municipal, doctor Fernando Llano, haber tomado posesión del cargo de Médico Auxiliar de Vías Digestivas adscripto al Hospital «General Freyre de Andrade», el doctor José Ochotorena y Roque, recientemente nombrado por la Alcaldía en una plaza de nueva creación con el haber de $120.00 mensuales.

El doctor Ochotorena y Roque es un conocido profesional de esta ciudad.

Aclaración oficial sobre los pagos

El Secretario particular del Alcalde Municipal, informó a los repórters de orden del doctor Beruff Mendieta, que el motivo de la suspensión de pagos de sus haberes del pasado mes de marzo a los empleados municipales, se debe a la situación judicial planteada por los bonistas del Acueducto de Albear, que reclaman el pago de las obligaciones que se les adeudan por la Administración.

Al propio tiempo desea hacer constar el Alcalde, que una vez resuelto ese enojoso problema, se reanudarán los pagos, dándole preferencia a los sueldos de los empleados, sin que por ningún motivo se abonen los suministros y demás obligaciones antes de liquidar las nóminas pendientes del expresado mes de marzo, que importan sobre $87,000.00.

Espera el Alcalde doctor Beruff Mendieta, que en la próxima semana podrán allanarse todas las dificultades que impiden por el momento el cumplimiento del pago al personal, ya que el Municipio establecerá el recurso de reposición contra el auto dictado por el Juez en la causa contra la administración del Acueducto de Albear.

Movimiento de Fondos Municipales

Según la nota facilitada por el Contador señor Armando Paz, la recaudación obtenida por la Tesorería Municipal el día 13, fué como sigue: Por Ejercicio Corriente, $2,695.55; por Resultas, $610.84; para el Consejo Provincial, $654.85; y por Plumas de Agua, $2,784.34. Total $6,745.58.

Existencia en Caja: De Ejercicio Corriente, $77,976.35 de Resultas, $40,023.41; del Consejo Provincial, $55,911.95; de Presupuesto Extraordinario, $79.20; del Acueducto de Albear, $3,767.99; y por Depósitos de todas clases, $226,573.45. Total en Caja por todos conceptos, $434,841.86.

CONTINUAN ROBANDO LOS AUTOS QUE SE SITUAN EN EL PASEO DEL PRADO

Numerosos delitos de hurto se vienen cometiendo desde hace tiempo en los autos que se dejan estacionados en el Paseo del Prado, tramo de Neptuno a Malecón, aprovechando los ladrones la circunstancia de que sus dueños, acompañados de sus familiares, tienen que dejarlos convenientemente cerrados para frecuentar a esa zona, y mientras tanto son sustraídas alhajas y objetos del interior de los vehículos.

Ayer tarde se personó en las oficinas de la Policía Judicial el señor Luis Llansó Valverde, como mandatario verbal del presidente de los tranviarios, señor Frank Steinhart, denunciando que en ocasión de que éste abandonó su auto por breves minutos frente a la casa Prado 86 personas hasta ahora desconocidas fractureron el «secret» que se encuentra instalado en la pizarra de su automóvil con una cuchilla, sustrayéndole del interior del mismo un revólver calibre 38, una máquina de afeitar eléctrica y un encendedor de cigarros eléctrico, apreciando los daños y lo sustraído en más de cincuenta pesos.

En tal virtud el Supervisor de la Policía Judicial doctor Federico S. León Blanco, comisionó al Subinspector Gabriel Herrera y al Agente Guillermo David, para que practiquen una minuciosa investigación y logren conocer la banda de malhechores que se dedica a realizar esos delitos contra la propiedad que tienen alarmados a las familias que por concurrir a algún espectáculo o frecuentar su club, tienen la imperiosa necesidad de dejar abandonado el auto debidamente cerrado.

Aprovechen...

Debido a reformas para ampliación, estamos eliminando infinidad de objetos en condiciones de verdadera liquidación, tales como: MUEBLES DE ESTILO, BUTACONES, LAMPARAS DE CRISTAL, ALFOMBRAS, PARAVANES, BARGUEÑOS, COMODAS, JARRONES, OBJETOS CHINOS, CUADROS, ARMAS ANTIGUAS, PANOPLIAS, ETC. — APROVECHE ESTA OPORTUNIDAD. USTED PONE EL PRECIO.

EL RAS..!
COMPRA - VENTA
ZANJA 272. Tel. U-1800

Hoy se tratará acerca del proyecto de edificio para la Escuela de Farmacia

Habrá de celebrar hoy, a las once de la mañana, una importante sesión el claustro de profesores de la Escuela de Farmacia de la Universidad de la Habana, a fin de tratar del proyecto de edificio para instalar dicha escuela.

Sobre los planos del mismo se cambiarán impresiones en dicha sesión.

El edificio de Farmacia será levantado a la izquierda de la gran escalinata universitaria, simetricamente con respecto al edificio de Ciencias Comerciales, que se levantará a la derecha.

Elecciones en Pedagogía, hoy

El día de hoy ha sido habilitado para celebrar las elecciones de delegados estudiantiles en la Escuela de Pedagogía de la Universidad.

Los delegados de asignaturas deberán ser elegidos en el día de hoy.

Las representantes al Congreso Femenino

A las diez de la mañana de hoy habrá de designarse en el anfiteatro del edificio «Enrique José Varona», del Alma Máter, una reunión de las alumnas de todas las escuelas universitarias para designar sus representantes al Congreso Nacional Femenino que se celebrará proximamente en la Habana.

Exámenes

A la una de la tarde de hoy tendrá lugar, en el edificio «Domingo Cubas», un examen de la asignatura de Terapéutica con su Clínica, para los alumnos del quinto año de Medicina que la llevan con el carácter de presidente.

El día 20 de los corrientes se celebrará un examen en la asignatura de Patología y Clínica Infantil, que explica el doctor Félix Hurtado.

CONDENADO A 17 AÑOS MARIO JIMENEZ, MATADOR DE MARIA JUSTA BOSQUE, EN LUYANO

El Fiscal había pedido treinta años con varias agravantes, pero la Sala Quinta sólo apreció una. Juzgado **El Chicuelo**, que se fugó del Príncipe con el fin de matar a una amiga

Mario Jiménez Jiménez, matador de su amiga María Justa Bosque Montalvo, y que lesionó a la hija de la misma Marta Lima Bosque, en la casa Justicia 191, en Luyanó, el 25 de octubre del pasado año, ha sido sancionado por la Sala Quinta de lo Criminal de la Audiencia a la pena de diez y siete años de reclusión, condenándosele también civilmente a indemnizar a los herederos de dicha María Justa con la suma de 1,000 pesos, y a Marta Lima en $5.00 por los gastos de curación. Firman la sentencia los doctores José R. Cabezas, presidente y Antonio J. Vignier, José P. Ferrer Saavedra, Carlos Reyes y Domingo Macías, magistrados.

El delito se califica de homicidio perfecto, con agravante de uso de arma prohibida, ya que el procesado utilizó una navaja barbera para cometer el delito. El fiscal había interesado para Jiménez la pena de treinta años de reclusión, apreciándole, en ese mismo delito, varias agravantes, y de ahí que resolviera el asunto un tribunal de cinco magistrados. La defensa estuvo a cargo del doctor Carmelo Urquiaga.

El juicio contra José Pérez, llamado «El Chicuelo»

Juzgó ayer la Sala Segunda de lo Criminal de la Audiencia a José Pérez Rodríguez, conocido por «El Chicuelo», el cual acometió a tiros a su amiga Dora González en la casa en que ella residía, en la calle de Trocadero, sin alcanzarle, a fines del pasado año. El fiscal, calificando el delito de homicidio imperfecto, pidió que Pérez Rodríguez fuera sancionado con treinta años de privación de libertad, por lo que juzgó el caso tribunal de cinco magistrados, pesidido por el doctor Ramón J. Madrigal, presidente ttitular de la Sala. Defendió el doctor Rafael Gaspar Montoro.

Continuó el informe de defensa ayer en el proceso contra María Elena Grant

Ayer continuó en la Sala Cuarta de lo Criminal de la Audiencia el informe del doctor Jesús A. Portocarrero, defensor de María Elena Grant Lamingueira—, Nena Capitolio—, en el proceso que se le sigue por la muerte de Santiago González. El doctor Portocarrero, como en las sesiones anteriores, consumió muy cerca de dos horas y media, suspendiéndose el juicio para continuarlo el próximo lunes, día 17, en que seguirá y posiblemente termine.

El aludido defensor, en su informe de ayer rebatió las pruebas planteadas por las acusaciones fiscal y particular, basadas en el informe del Gabinete Nacional de Identificación, refiriéndose especialmente al examen de la payama que vestía González y al refajo que vestía María Elena, así como a la lesión que presentaba ella en el brazo izquierdo y que los peritos llaman «auto lesión» y sobre la cual el letrado dijo, entre otras cosas, lo siguiente:

«Vamos a examinar el problema de la mancha y lo vamos a examinar con vista del refajo y de todos los elementos que aquí tenemos. Se arguye para decir más tarde que la procesada realizó una auto lesión sobre su brazo por esta mancha. Se dice en primer lugar que la falta de salpicas o gotas en la parte delantera de este refajo, evidencia y demuestra que el brazo no hace movimiento de ninguna clase y eso es lo que ha dicho la procesada; tanto en el sumario como en el juicio oral la procesada ha manifestado de manera terminante, concreta y gráfica, que tan pronto como ella realizara un movimiento para evitar el disparo sobre su pecho, se prodojo ese disparo, que ella apretó el brazo sobre su pecho en este movimiento (señalando) que es perfectamente hacedero y es perfectamente lógico que lo realice quien resulte lesionado. Eso está dicho por la procesada. Eso se ha manifestado aquí de una manera terminante y absoluta y se ha aceptado por las partes acusadoras.

¿Dónde va a estar entonces, señores magistrados, la sangre, si no es ahí en la misma forma, en que está? Si se coloca aquí, aquí es donde tiene que estar, no puede estar en otro lugar, porque al propio tiempo si se produce el contacto de la persona sangrante con María Elena Grant, se produce la mancha en esta forma por frotación y por contacto. No puede haber sangre en otro lugar, cuando positivamente la persona tiende a oprimir su brazo porque quizás en esa operación se produzca la disminución de dolor físico que sufre. Por eso es que la sangre está aquí; por lo que la sangre no está en el resto del refajo; pero se dice, se dice que se muestra que ésta fué la última herida porque hay muy poca sangre. Las heridas, señores magistrados, dan sangre, según la región anatómica que lesionen. Las heridas producen el liquido hemático según los planos que interesen los proyectiles, las armas o los cuerpos que vayan a dañar la integridad personal y es aquí donde vamos a demostrar también un nuevo y curioso error de los informantes. Vamos a ver qué planos, no qué regiones, y es muy distinto, como quiso confundirlo aquí un perito, del brazo izquierdo de María Elena Grant fueron lesionados a virtud del disparo, cuyas huellas indeleblemente sufre.

Aquí tenemos una carta anatómica (porque no queremos hablar nada, sino de modo documental, que no pueda ser obra de la fantasía) en que aparece que la lesión está producida aquí y luego vamos a analizar eso, en la región anterior del brazo izquierdo. Así lo certifica el médico de la Casa de Socorro, así lo certifica el doctor San Pedro, así lo certifican los médicos que practicaron la operación.

Aquí está lesionado el bíceps braquial y lesionado el tríceps braquial: Son los dos músculos que lesiona el proyectil. Además tenemos aquí como plano interesado la piel, los tejidos celulares subcutáneos y la aponeurosis. Son los tejidos que lesiona el proyectil. Algunos de estos tejidos o algunos de estos músculos son de aquellos que contienen grandes vasos productores de sangre al producirse su ruptura, al producirse su contusión u ocasionarse su sección? Ninguno de éstos, ni el bísceps ni el tríceps ni la aponeurosis, que son los más importantes, producen en ningún momento gran cantidad de sangre, porque no son al propio tiempo contenedores de ningún vaso. Unicamente aquí producirse una hemorragia o cantidad de sangre, cuando es lesionada o bien la vena cefalea, o bien la arteria humoral. Cuando no se produce la sección de estos grandes vasos no puede haber cantidad de sangre, porque los músculos, la aponeurosis y los tejidos subcutáneos son pobres en ese líquido por ausencia de vasos que irriguen en grandes cantidades. Esa es una verdad científica, una verdad anatómica que se puede comprobar perfectamente con un simple atlas como el que nosotros traemos.

Luego no siendo esto una región donde hay un cúmulo de grandes vasos, no es posible exigir grandes cantidades de sangre; pero hay más todavía, ya hemos visto que la procesada gráficamente, sin saber que se iba a argüir esto en su contra, dijo: «Yo he oprimido el brazo contra el pecho». Hay más en todos los tratados de traumatología y aquí traemos uno precisamente, se determina que las lesiones producidas por el proyectil de arma de fuego, no producen ni el corte o sección de los órganos porque atraviesan, sino que los contunden; en muy raras oportunidades se produce la sección ¿y qué fenómenos se produce cuando el proyectil atravesando bien los músculos, ora cualquier parte o región del cuerpo? Que al propio tiempo que separa, aplasta y esa contusión, lo dicen los propios traumatólogos, esa contusión produce un fenómeno hemostático que impide que aquellos vasos al ser atravesados por el proyectil hagan salir la sangre al exterior».

ORDENAN UNA INVESTIGACION SOBRE SUPUESTOS FRAUDES EN LA ADUANA DE LA HABANA

Se señala a una firma importadora de carne como autora de esa malversación denunciada a Comercio. Procedente de Hamburgo llegó el "Orinoco". 94 viajeros en el "Orduña"

El vapor inglés «Orduña», arribó en la mañana de ayer procedente de Valparaíso y numerosas escalas en puertos suramericanos, con 94 viajeros para la Habana y 217 que siguen viaje a Europa.

Entre los pasajeros llegados a este puerto, figuran numerosos británicos residentes en Kingston, los que se dirigen en excursión a los Estados Unidos, para visitar la Exposición de New York.

De la lista del «Orduña» anotamos al general mexicano José Luis Amezcua y familia, que va hacia su país; Miguel Padilla y señora, Julio Espinosa Zaldumbida, Miguel Alcívar, Miguel Brostella y familia, Yolanda de Barrada, Jesús C. Blanco, Carmen de Anzola, Juana González y familia, Graciella Iglesias y Beinedis, María Amador, Eusebio G. Díaz, Josefina Casos Pallares, Rafael García Sánchez, Carlos Manso Martínez, Roberto Rodríguez Araya, Leopoldo P. Meriles y otros.

En el pasaje de tránsito figuran los diplomático chileno Santiago Monk, el Cónsul Hugh Cassells, el señor Alvin La Farge, y otro diplomático chileno, el señor Armando Marín y familia. También van en este barco, para Liverpool, numerosos oficiales y miembros del ejército británico de la guarnición de Kingston.

El «Florida»

Reanudando sus viajes interrumpidos por la huelga, llegó de Miami el vapor americano «Florida», conduciendo 180 pasajeros.

Llegaron en el «Florida» los señores Pablo de la Llama, Alice Steinhart, Mariano Amato, Antonio A. Urbina, Josefina Cornejo, Enrique A. Valenzuela y familia, Rafael Hugues, José D. Garraniola, Ciriaco Ecráaniz, Joaquín Fernández y familia, Carlos M. Ruiz, Félix Miró, Humberto Linaza y familia. Félix Manjarios, Ignacio Joaristi, Enrique de las Casas, Francisco Machado y señora, Francisco R. del Valle, Raúl Fernández y señora, Catalina Alvarez, Epifanio Sainz y señora, Consuelo Machado, Manuel L. Guevara, José Izquierdo, Juana Díaz de Uyati, Constantino Martínez y familia, Miguel Juara, Lorenzo A. Beltrán y familia y 18 asiáticos.

El «Contessa»

Procedente de New Orleans arribó el vapor «Contessa» de bandera hondureña, con 5 viajeros para este puerto y 39 que siguen viaje a Centro América.

En este barco ha llegado el comerciante cubano Alberto Linares, su esposa Olga y sus hijos Alberto y Olga.

El «Toloa»

El vapor americano «Toloa» de la Flota Blanca ,llegó anoche procedente de Cristóbal, en viaje a New Orleans, hacia donde salió esta madrugada.

Trajo pasajeros para esta capital y de tránsito.

El «Toloa» tomó 300 bultos de misceláneas, 3.000 cajas de piñas y 190 de otros frutos.

Dos teams de estudiantes

En el «Florida» llegaron dos teams de estudiantes, uno integrado por doce muchachas del William College, de Fulton, que regresan esta noche y otro formado por doce jóvenes que vienen a competencias de track en la Universidad de la Habana. Estos pertenecen a la Universidad de Tampa.

Regresó a Miami el «Florida»

Conduciendo 260 pasajeros, en su mayor parte turistas, salió anoche rumbo a Miami el vapor americano «Florida» de la Peninsular y Occidental SS. Co. que regresará a la Habana mañana domingo por la mañana a fin de tomar su itinerario regular.

Figuran entre los pasajeros que embarcaron en dicho buque los señores Raoul L. de Goicoechea, Felipe Morton, Rafael Ros, Leandro Suárez, Roberto Henderson, María J. Escobar Consuelo Belt, Mercedes Valls, Juan B. Levy, Juan Serret, Joaquín Forsellao, Alberto de Beche y señora, Alfredo Boudet, Manuel N. González Justo Suárez, ambos peliculeros, el señor José Ochoa, Rosa del Río, Carlos de la Cerda, Tomás Bezosa y familia, Mara Camps, el agricultor inglés Oscar F. Lord, Argelia C. de Guzmán Ena Alvarez, Lorenzo Rosabal, Francisco Hernández, Dr. Ismael Angulo, Pedro Castro y señora, Eduardo Balboa, Alberto González Abreu, Victoria Gutiérrez, Dr. Víctor Céspedes y familia, el oficial del Gobierno ecuatoriano Julio Espinosa, doctor Guillermo Belt y señora y otros.

Un veterano de la gran guerra

Entre los pasajeros en tránsito del vapor «Orduña» figura el poeta y escritor de nacionalidad inglesa, ex Capitán del Cuerpo de Granaderos del Ejército inglés durante la gran guerra, Mr. Osbert Sitwell.

Viajeros de la vía aérea

Conduciendo 65 pasajeros, en su totalidad turistas, llegaron ayer al aeropuerto del Arsenal procedentes de Miami cuatro aviones de la Pan American Airways Inc.

De Mérida, Yucatán, llegó el avión NC 15066 que trajo dos pasajeros para la Habana: el señor Jaime Fernández y señora, y cuatro en tránsito para Miami.

Dichas aeronaves salieron nuevamente ayer con destino al mencionado puerto floridano conduciendo 106 pasajeros, entre los que figuran Teobaldo González, el aviador americano Jaime Pyle, Juan Soler, Ester Benítez, Mario González, Sergio Giquel y señora, Eusebio Azpiezu jr. y otros.

Las salidas

Ayer salieron los siguientes barcos: «New York» y «Kungsholm» para New York, la goleta nicaragüense «Frank A. Morey», para Tampa, vía Mariel; «Florida» para Miami, el buque motor de bandera hondureña «Paciencia» para Port Everglades y escalas y «North Star», para Miami.

Barcos que se esperan

Hoy son esperados los vapores siguientes: «Santa Lucía», que procede de Valparaíso y escalas; «City of Baltimore», que viene de San Francisco de California y escalas, «México», de la Ward Line, que viene de Veracruz.

El «Orinoco» llegará mañana

Según nuevo aviso del capitán de la motonave alemana «Orinoco», recibido por la agencia de la Compañía Hamburguesa Americana en la Habana, se sabe que dicho buque no llegará a nuestro puerto hasta mañana domingo, en las primeras horas de la mañana.

Trae procedente de Hamburgo y escalas vía Lisboa, carga general y numerosos pasajeros con destino a la Habana, así como en tránsito para Veracruz.

Una investigación

Con motivo de haber sido publicada en un periódico de la mañana una información que se dice de la Secretaría de Comercio, referente a fraudes cometidos por una firma importadora de carnes, el Director Administrador de la Aduana, Dr. Varona Guerrero, ha ordenado se lleve a cabo una minuciosa investigación para depurar los hechos, si es que existen, abrigándose la certeza, en la Aduana, de la no existencia de tales fraudes.

La recaudación

La Aduana de la Habana recaudó ayer la cantidad de $70.679.62.

Suman ya ciento treinta los obreros con más de cinco hijos que aspiran a la herencia del Conde de Jibacoa

Este testó en favor de cincuenta nada más. Todavía no ha sido posible al Fiscal emitir su informe en el expediente iniciado para la administración de la herencia de M. Micaela de la Osa

(NOTICIAS DE LOS JUZGADOS DE PRIMERA INSTANCIA)

Hace dos meses el Juez de Primera Instancia del Sur, doctor Jústiz, dió traslado al Fiscal de este Partido Judicial, doctor Raimundo Menocal, del trámite correspondiente, para emitir un dictamen en el expediente iniciado sobre adjudicación de bienes en la herencia dejada a su fallecimiento por María Micaela de la Osa y Quiñones. En ese juicio se encuentran personadas cerca de 300 personas, y se ha venido dilatando desde algunos años.

A pesar del tiempo transcurrido el Representante del Ministerio Público, no ha dado su informe, por lo que es esperado con ansiedad por los herederos de la fallecida.

UN INCIDENTE

El Juez de Primera Instancia del Este, doctor Eduardo C. Lens, en el juicio hipotecario seguido por la señora Rafaela Fernández de Castro, viuda de Jacobsen, contra Luis García Alvarez, en el que reclama la cantidad de 25 mil pesos de principal más 1.500 pesos de intereses, por medio de sentencia, declaró sin lugar el incidente formulado por el demandado al hacer oposición a la demanda.

El Juzgado dispone que se siga adelante el juicio.

LOS OBREROS EN LA HERENCIA DE JIBACOA

El Juez de Primera Instancia de Almendares, doctor Zaldívar, que viene conociendo del juicio universal de herencia de don Francisco de Inés Herrera y Montalvo, Conde de Jibacoa, ha venido últimamente admitiendo a los obreros que con más de cinco hijos se han personado en la herencia como partes. Hasta el momento suman 130 los obreros personados, y como se sabe el causante sólo dejó de herederos a 50 obreros con más de cinco hijos, por lo que resulta mayor el número de herederos.

TURNAN MUCHOS ASUNTOS AYER

Ayer fué un día de plena labor en el Repartimiento Judicial de la Casa de los Juzgados, donde se presentaron más de 65 demandas, entre ellas demencias. inscripciones de nacimientos, intestados, declaratoria de herederos, y otros asuntos. Trabajaron el Jefe de dicho Negociado doctor Moisés Maestri y los Oficiales Echevarría, Grenet y Oscar Hernández.

SIN LUGAR UNA DEMANDA

El Juez de Primera Instancia del Este, doctor Lens, ante el Secretario Perdomo, declaró sin lugar la demanda de menor cuantía establecida por Cándido Laudol Pino, contra Josefa Carrera viuda de Ardao, absolviendo a la demandada e imponiéndole al actor las costas del juicio.

DAN CUENTA LOS NOTARIOS

El doctor Daniel Villageliú, dió cuenta al Juez Decano, que venía tramitando la declaratoria de herederos de Celestino García y Dolores García y Pérez, promovido por los herederos de éstos.

—También el Notario Esteban Tomé, da cuenta que es encuentra tramitando el divorcio de José Manuel Gardell Nacón y Dilia Sánchez Rueda.

DECLARATORIA DE HEREDEROS

El Juez de Primera Instancia del Sur, doctor Jústiz, Secretarii de Benemelis, declaró intestado el fallecimiento de Felipe Bautet Sosa y como sus herederos a sus hijas María Beatriz, Marta María de los Dolores Bautet y Sosa, reservando a su viuda Josefa Sosa Juncal, la cuota vidual usufructuaria.

—También el Juez de Almendares, ante el Secretario Whitmarsh, declara intestado el fallecimiento de Isabel Ramírez y León, y como su heredero a su padre Isidro Ramírez Consuegra.

DIVORCIOS

El Juez del Sur, doctor Jústiz, declaró con lugar la demanda de divorcio establecida por Andrés Caliger y Magda Sajó Hauger, dando por disuelto el vínculo.

—También el Juez del Oeste, separó a los esposos Angel Manuel Iglesias y Consuelo Rodríguez Cabo, disolviendo el vínculo matrimonial.

—El Juez de Primera Instancia del Este, doctor Lens, procedió a la separación de los esposos Georgina E. Soto y García, y Guillermo de la Paz y Díaz, dando por disuelto el vínculo.

—El Juez de Primera Instancia del Norte, Secretaría de Lanza, en otras dos sentencias separó a los esposos Manuel Antonio Perotín Chang y Natalia de la Concepción Castro y del Valle; María de los Angeles Gastón Rueda y Raúl Máximo Juan Ferrer y Ñussa.

NORTE-GARATE

En el juicio declarativo de mayor cuantía seguido por Joaquín Martí y Mestre contra la herencia de Ramón Larrea y Fernández, en cobro del importe de unos planos y memorias para la construcción de una casa, se ha dictado sentencia declarando sin lugar la demanda, con las costas a cargo del demandante, por no haber justificado la acción que ejercita.

—En el juicio de menor cuantía seguido por Aurelio Lorenzo y Fernández contra José Grandal y Caballero se ha dictado sentencia declarando con lugar el incidente de impugnación de honorarios promovido por el demandado, declarándose que son indebidas varias de las partidas de la minuta de honorarios acompañada.

—En el incidente establecido en el juicio de mayor cuantía seguido por Angel Pérez de Agreda contra el doctor Pericles Sería de Latorre y otros, para el nombramiento de un Administrador Judicial, se ha señalado para la vista el día veinte y uno del actual a las nueve de la mañana.

—En el juicio de divorcio seguido por Abelardo Jiménez Armero contra María Dolores Pastana y Sánchez se ha dictado providencia admitiendo la demanda y mandando que se libre exhorto al Juzgado de Primera Instancia de Marianao para el emplazamiento de la demanda.

M.E.C.D. 2016

EN LONDRES SE VENDIERON AZUCARES CRUDOS PARA EMBARQUES EN ABRIL Y MAYO A 1.23 LIBRE BORDO CUB

BOLSA DE NUEVA YORK

COTIZACIONES AL CIERRE AYER

—A	
Amer Crys	7¼
Am Radiator	11⅝
Adams Expr	7
Air Reducc	49¾
Alaska Jun	7½
Allied Chem	159½
Allis Chal	31
Amer Can	88
Am Car Fou	20
Am F Pow	2¼
Amer Ice	1½
Amer Inter	5
Amer Loco	16½
Am P Light	4⅛
Amer Smel	38⅝
Amer Sugar	15⅝
A C Alcohol	7¼
Amer T and T	152¾
Am Tobac A	78
Am Tobac B	79½
Am W Works	9⅛
Am Woolen	4⅜
Anaconda C	22¼
Atchison	25⅞
Atlan Coast	16
Atlan Ref	19⅜
Ass D Goods	6½
Auburn Auto	—
Aviat Cor	5
Amer Metal	27½
Armour and Co	4
—B	
Baldwin Lo	10
Balt and Ohio	5⅛
Bendix Avi	19⅞
Best and Co	47½
Beth Steel	54⅜
Borden Co	18¼
Briggs	19
Brook Man	10⅛
Butte Copp	2¾
Byers A M	8
—C	
Can Pacif	3⅞
Curt W, «A»	21¾
Curt W, com	5¼
Case T Mach	70
Columb Gas	6
C de Pasco	38⅛
Ches and Ohio	29⅝
Chi R Islan	—
Chrysler	58
Coca Cola	119
Col Carbon	—
Comm and Sout	1¼
Cons Gas	29
Cons Oil	7½
Cont Can	35½
Cont Oil	22¾
Corn Prod	57⅝
Cont Motors	2½
Cuba Co	—
Cub Amer S	—
C Am Sug, p	—
Cmm-l Solv	9⅞
Chesapeake	18
Cruc Steel	27⅛
Cons R Cuba	—
Canada Dry	13¼
—D	
Del Hudson	14
Del and Lack	4¾
D Aircraft	60⅝
Drug Inc	5¼
Dupont	136
—E	
East Kodak	142¾
El Auto Lit	25¾
El Pow Lig	7⅛
Elec Bond	7⅜
Erie (R R)	1⅜
—F	
Fox Film C	18⅝
Frep Texas	19½
Foster Wh	16⅜
Firestone	18⅞
—G	
Gen Asphalt	12¼
Gen Elec	33⅜
Gen Foods	40¼
Gen Motors	39¾
Guantánamo S	⅝
Gillet Saf	6⅛
Gimbel Bros	8⅜
Gold Dust	9⅜
Goodrich R	15½
Goodyear	23¼
Gen Bronze	2¾
Graham Page	¾
Gramby	—
Great North	18½
—H	
Homestake	61½
Houston Oil	5⅜
Hudson Mot	5⅜
—I	
Illi Cent	10⅝
Interb R T	5¼
Int Cement	4 4
Int Nickel	45
Inter Tel	6⅛
I Tel F S	6¾
Illin Glas	54½
—J	
Johns Mansv	69⅜
—K	
Kroger Groc	22½
Kennecot	30¼
—L	
Lambert Co	14⅝

Lg gMyers	101
Loew-s Inc	37¼
Loose Wiles	—
Lorillard	21
Louisv Nas	39
Ludlum Stl	15½
Lehman Cor	21½
Liquid Carb	15⅛
—M	
Macy (H R)	32½
Manati Sug	1
Montgomeri	44¾
Miss Pac, c	—
Miss Pac, p	—
Morris (Phi)	89¼
Murray Corp	5⅜
—N	
N Y Central	13⅛
Nash-Kelvi	6½
Nat-l Bisc	24⅜
Nat-l Dist	24⅝
Nat-l Dairy	13½
Nat-l P Li	7¼
Nat-l Steel	61
North Amer	20½
N A Aviat-n	13⅞
Nort Pacif	7⅝
—O	
Ohio Oil	7
Otis Elev	18½
Otis Steel	8⅜
—P	
Packard Mot	3¼
Paramount	7½
Pennsylvann	16¾
Pat Mines	9¾
P Petroleum	33⅝
Pullman Co	25⅛
Pure Oil	7⅜
Puerto Rico	14¾
—R	
Radio Corp	5⅞
Rep I Steel	14⅝
Reynolds	37¼
—S	
Schen Dis	13¼
Safeway St	31¼
Sears Roeb	65⅝
Shell Uni	11⅜
Simmons Co	19¾
Soc Vacuun	12
St Paul, p	¾
So Pacific	11¾
South Ry	12⅞
Stan Brands	6¼
Stand Gas	2⅝
Stan N J	41⅛
Stan Oil C	26¼
Stewart War	7⅝
Studebaker	6¼
—T	
Texas Co	37⅝
Texas Gulf	27½
Tinken Roll	37½
—U	
Union Carb	70½
U Pacific	85
United Cor	2¼
Uni Cor, pfd	30¾
Unit Fruit	72¾
U S Rubber	34½
U S Aircraft	35¾
U S Steel	46⅝
U S Inb Alc	14½
U Gas Corp	—
—V	
Vanadium	18¼
—W	
Warner Bros	4⅝
W Brothers	2¼
West Union	18½
West Elec	88½
Woolworth	44½
—Y	
Yellow-Tr	13

COTIZACIONES DE LA BOLSA DEL AZUCAR EN NEW YORK

NUEVA YORK, abril 14. — (Por el hilo directo de Luis Mendoza y Compañía):

CONTRATO NO. 3

Meses	Abre	Max.	Min.	Cierre
May.	1.97	1.99	1.98	1.98
Jul.	2.01	2.04	2.03	2.02
Sept.	2.05	2.07	2.06	2.07
Nov.	—	—	—	2.10
1940				
Ene.	1.99	2.01	2.00	2.00
Mar.	2.01	2.02	2.02	2.01

CONTRATO NO. 4

Meses	Abre	Max.	Min.	Cierre
1939				
May.	123½	125½	123½	125
Jul.	123½	125½	123½	124 1½
Sept.	117	118½	117½	118
Dic.	117½	—	—	118
1940				
Mar.	118	118½	118	118
May.	119	—	—	119½

LOS CANJES DE CUOTAS DE AZUCAR EN LA BOLSA

Los canjes de certificados de identidad, de las cuotas azucareras, fueron cotizados ayer en la Bolsa de la Habana, de la manera siguiente:

Libre por mundial	0.68	0.70
Libre por retenido	0.12	0.14
Retenido por mundial	0.56	0.58
Mundial por local	0.27	0.29

MERCADO DE GRANOS

Cierre ayer en Chicago:

Avena:	
Mayo	29¾
Diciembre	27½
Julio	27⅛
Centeno:	
Diciembre	41⅞
Mayo	43⅛
Julio	44⅛
Maíz:	
Diciembre	49¼
Mayo	49⅞
Julio	50⅞
Trigo:	
Diciembre	69⅜
Mayo	68½
Julio	68¾
Trigo de Winnipeg:	
Mayo	61
Julio	62
Octubre	63

MERCADO DE PIELES

Cierre ayer en New York:

Marzo	10.75
Junio	9.65
Septiembre	10.05
Diciembre	10.42

MERCADO DE GOMA

Cierre ayer en New York:

Mayo	15.65
Julio	15.67
Septiembre	15.68
Diciembre	15.68

LONJA DE COMERCIO

Cotización oficial para ventas al por mayor y de contado exceptuadas del impuesto del 1½%, realizadas entre almacenistas importadores asociados. Atrículos de Primera clase.

ABRIL 14 DE 1939

Aceite:	
De Oliva, latas de 23 lbs., quintal de 20.00 a	22.00
Soya, en tamboras, qq.	13.50
Soya, en cajas 2x35, quintal	15.50
Maní en tamboras, quintal	12.00
Soya, en cajas 4x20, qq.	16.00
Ajos:	
Chilenos, de 40 mancuernas	0.40
Chilenos, de 30 mancuernas	0.45
Chilenos, de 20 mancuernas	0.60
Húngaros, de 28 mancuernas	0.45
Húngaros, de 30 mancuernas	0.42
Arroz:	
Canilla viejo, quintal	6.00
Saigón largo No. 1, qq.	4.30
Siam Garden Super 5%, qq.	4.90
Siam Garden Extra S., qq.	5.20
Valencia Egipto, quintal	5.25
Tipo Valencia, qq. de 4.50 a	5.00
American tipo S. Q. qq.	3.70
Americano partido, qq.	3.25
Avena:	
Blanca Americana qq.	2.75
Blanca Chilena, qq.	3.00
Azúcar:	
Refino primera, qq.	3.20
Centrífuga, quintal	1.10
Bacalao:	
Noruega Superior, caja	11.25
Noruega Regular, caja	11.00
Noruega Inferior, caja	10.75
Escocia fardos	8.00
Café:	
Lavado, quintal	26.50
Sin lavar	22.50
Cebollas:	
Americanas, A... quintal	2.50
Chícharos:	
Americanos pelados, qq.	4.4[illegible]
Americanos enteros, qq.	4.15
Fideos:	
País, quintal	6.5[illegible]
Frijoles:	
Colorados largos país, qq.	5.50
Colorados largos, imp. qq.	5.75
Colorados medianos, qq.	5.[illegible]
Chilenos Cristal qq.	6.75
Negros del país qq.	4.25
Blancos California quintal de 4.65 a	4.95
Garbanzos:	
Doble Gigantes, qq.	10.50
Gigantes, qq.	9.25
Imperiales, qq.	8.25
No. 1, quintal	7.25
Harina:	
De Trigo, según marca, saco de 4.50 a	6.00
De maíz país, quint. de 2.00 a	3.00
Jamón:	
Paleta, quintal	25.00
Pierna, quintal	33.00
Manteca:	
1ra. Ref. Latones 100 lbs.	10.00
Maíz:	
Provincia Habana, qq.	1.40
Gibara, quintal	1.20
Papas:	
Del país, rosadas, qq. de 1.50 a	3.00
Pimientos:	
Españoles, ¼, la caja	9.50
País, ¼, la caja	7.50
Queso:	
Patagrás Crema Entera, qq.	45.00
Patagrás del país, qq.	31.00
Sal:	
País, molida, sacos de 180 lbs.	2.80
Americana, molida, sacos de 200 libras	4.50
Espuma, sacos de 100 libras	1.80
Espuma americana, 90 lbs.	2.4[illegible]
Tasajo:	
Pierna, quintal	21.00
Surtido, quintal	17.50
Tocino:	
Barrigas 16x18, quintal	18.00
Especiales 20x30, quintal	15.50
Tomates del país:	
Natural, 1 kilo, caja	2.25
Natural, en 100¼, caja	2.60
Puré de ¼, caja	2.50
Puré, de ⅛, caja	2.25
Puré, de 1 kilo, caja	2.25

TABACO

Después del registro hecho por Trinidad y Hermano, cuyo tatal auntemos en nuestra información anterior, terminaron de cargar Calixto López y Compañía las colas de Vuelta Abajo que anunciamos habían comprado. El total de esta operación es de cuartocientos cuarenta tercios.

De tripas pesadas, puntillas y colas, compró José L. Piedra a la Cuba Tobacco Company, cincuenta y seis tercios que ya fueron registrados y cargados.

Una mayor cantidad de colas solamente, están registrando Constantino González y Compañía en almacenes de esta capital.

Ese movimiento de las clases mencionadas, con destino al consumo doméstico y a la exportación, confirma el anuncio que hicimos no ha mucho.

Otros menores lotes de tripas de igual procedencia pasaron a manos de exportadores al finalizar la semana. Posiblemente en la próxima el movimiento sea mayor, siempre que para entonces esté reconocido el nuevo Gobierno de España por Cuba. Todos los elementos que dependen del tabaco, así lo esperan.

ENTRADAS POR CAMIONES

De recibos en camiones durante el día de ayer, sólo conocimos uno de treinta y ocho tercios, procedentes de Ceiba del Agua, para Junco y Compañía. Son tercios de tabaco nuevo de Partido que están escogiendo los mencionados señores en aquella localidad.

RECIBOS POR FERROCARRIL

Por los patios de los ferrocarriles se recibieron las siguientes partidas de tercios y pacas:

De Pinar del Río, para la Compañía Tabacalera Manuel A. Suárez, 234.

De Puerta de Golpe, para José M Pérez 2.

De Ovas, para Pablo Menéndez, 1.

ACCIONES DE LOS BANCOS

Cierre ayer en New York:

Royal B. of Canada	180
Guaranty Trust	241
New York Trust Co.	99½
Chase National Bank	30
National City Bank	23
Public National Bank	26¼
Manufacturers Trust	35¾
Irving Trust	9¾
Corn Exchange Bank	52½
Chemical B. Trust	44¾
Bankers Trust	48½
First National of N. Y.	1.690
Bank of Manhattan	16⅛
Central Hannover	89
First Nat. Boston	38⅝
First Boston Corp.	14¼
Continental Bank	12¼

CAMBIOS

Tipos de venta al cierre ayer en Bancos de esta capital:

Nueva York, cable	1-10P.
Nueva York, vista	1-10P.
Londres, cable	4.68⅝
Londres, vista	4.68⅜
París, cable	2.66
París, vista	2.65½
Madrid, cable	Nominal
Madrid, vista	Nominal
Italia, cable	5.28½
Italia, vista	5.28
Toronto, cable	-¼%D
Toronto, vista	5/16%D
Alemania, cable	40.15
Alemania, vista	40.13
Bélgica, cable	16.90
Bélgica, vista	16.88
Suiza, cable	22.50
Suiza, vista	22.49
Hong Kong, cable	28.75
Hong Kong, vista	28.70
Amsterdam, cable	53.30
Amsterdam, vista	53.25
Buenos Aires, cable	23.30
Buenos Aires, vista	23.25
Japón, cable	27.50
Japón, vista	27.45
Suecia, cable	24.30
Suecia, vista	24.25

CAMBIOS EN NEW YORK

Cierre ayer en New York:

Libra Esterlina	4.68⅛
Francos	2.64⅞
Pesetas	11¼

Bonos de Cuba

Cierre en New Cork.

Speyer 5%	100⅛	—
Speyer 4½	—	—
Morgan 5%	103⅛	—
Morgan 5½	100⅛	101¾
Obras Públicas 5½	67¾	68
Cuba Railroad 5%	33	36¼
Cuba Railroad 7½	40⅛	42¼
Cuba 4½ 1977	53¼	53⅞
Cuba Northen 5½	30⅞	31¼
Manatí Sug. 4¼	24¼	24⅞
Cuban Telephone 7½ %	107½	107⅝
Warren Bros 6%	35	38

VALORES

El bono nuevo de la Deuda Exterior 1977, volvió a ser ayer el único papel activo en el mercado local de valores. Se vendieron del mismo unos $30,000, incluyendo $1,000 hechos durante la cotización celebrada en la Bolsa a las diez y media de la mañana. El precio de esa venta fué 55-3|8. Quedó el papel dentro de los mismos niveles del jueves. Pero no se hizo nada a 55-3|4 de contado.

Firmes actuaron los otros bonos de renta fija, operándose muy poco en algunas de dichas emisiones.

Las Obligaciones Oro del Tesoro no salieron de la situación en que quedaron el jueves.

Sostenidas estuvieron las acciones de la Utilities del seis, las de la Nueva Fábrica de Hielo y las preferidas del Teléfono.

Alrededor de éstas se hicieron ayer comentarios en la Bolsa, con motivo de la junta que ha de celebrarse el próximo miércoles diecinueve. Los elementos que se interesan porque el plan presentado por la Cuban Telephone sea aprobado en dicha junta, tienen fe en que los pocos tenedores de dichas acciones preferidas que no han firmado los poderes, lo harán antes del mencionado día para evitar nueva prórroga «que redundaría en perjuicio de los accionistas en general y del futuro de ese papel en el mercado». Además de esa opinión, oímos la de un inteligente observador que aseveraba que de no aprobarse el plan el miércoles diecinueve del actual, por la falta de los poderes de los accionistas que aun no los han conferido, «probablemente trancurrirán tres años más sin pago de dividendos.»

Los valores de la Cotización Libre de la Bolsa, no ofrecieron detalle que merezca un apunte.

En dicho centro de contrataciones nos entregaron copias del estado de las recaudaciones de los Unidos y de la Havana Electric.

De los F. C. Unidos

Semana terminada el 8 de abril de 1939	$ 142,242.65
En igual período del año 1938	« 170,753.87
Diferencia de menos este año	$ 28,511.22
Total desde el 1ro. de julio	$ 4.580,170.64
En igual período del año 1938	« 4.988,596.99
Diferencia de menos este año	$ 408,426.35

De la Havana Electric:

Semana terminada en 9 de 1939	$ 36.909.37
Igual período del año 1938	« 40,039.53
Diferencia de menos esta semana	$ 3,130.16
Total desde enero 1o. a abril 9 de 1939	« 540.548.84
Igual período del año año 1938	« 541,118.09
Diferencia de menos este año	$ 569.25

MERCADO DE LONDRES

LONDRES, abril 14.—El mercado de valores abrió hoy con tono más débil. El volumen de transacciones fué pequeño. U. S. Steel 45.7|8; International Nickel, 45.1|8; General Motors, 39.5|8; la libra esterlina por cable contra New York se cotizó a $4.6807.

—El oro se cotizó hoy aquí a $34.75 la onza fina. El oro en barras a 148 chelines 6 peniques (sin cambios).

—La plata se cotizó hoy a 20 peniques por onza (sin cambio).

—El mercado de cobres abrió ligeramente sostenido, cotizándose pronta entrega 41.15|16 libra esterlina; Futuros, 42.5|16 libra esterlina.

—El mercado de valores cerró con los precios siguientes: U. S. Steel, 45; Chrysler, 56.5|8; General Motors, 38.7|8; International Nickel, 44.5|8; New York Central, 13.1|8.

En Defensa de la República y de su Crédito

Testimonio Eminentísimo

IMPRESIONES

LA INFORMACION PUBLICA ABIERTA EN EL SENADO SOBRE LA LIQUIDACION HIPOTECARIA, ES CASI UNANIME CONTRA CUALQUIER ATENTADO AL CREDITO TERRITORIAL.

DR. J. I. RIVERO,
Diario de la Marina. Marzo 11/39.

Algunos de los muchos y valiosísimos alegatos de la unánime opinión pública contra la Revalorización, expuesta por todo lo que vale y produce en Cuba.

Trabajos contenidos en un folleto que reproduce lo dicho en la información pública sobre la REVALORIZACION HIPOTECARIA, CUYO FOLLETO entregaremos a todos los que lo quieran o nos escriban solicitándolo.

Asociación Nacional Pro-Restauración del Crédito Cubano

HABANA, 260. TELEFONO A-7341.

PROMEDIOS DEL CIERRE DE LA BOLSA DE NUEVA YORK

Por DOW JONES CO.

NUEVA YORK, abril 14

	Abre	Máx.	Mínimo	Cierre		
30 industriales	125.48	126.58	124.52	126.20	baja	1.31
20 ferroviarias	24.84	25.19	24.74	25.08	baja	.40
15 Serv. Públ.	21.77	22.12	21.62	22.01	baja	.30
40 Bonos			—	97.58	baja	.24

MERCADO DE SEDA

Cierre ayer en New York:

Abril	232
Mayo	235
Junio	228

GANADO

Precios que pagan compradores entregado el ganado en esta capital, según información de los Mataderos:

LOS PRECIOS EN PIE

	Ctvs. Libra
Vacuno de 3¼ a	3½
Lanar de 3 a	3½

Precios del ganado porcino

De 100 lbs a 125 lbs de 4½ a 5 cts.
De 125 lbs a 150 lbs de 5 a 5¼ cts
De 150 lbs a 175 lbs de 5¼ a 5½ cts
De 175 lbs a 200 lbs de 5½ a 6 cts

LOS PRECIOS DE LA CARNE

En los mataderos de esta capital rigen los siguientes precios:

	Ctvs. Kilo
Vacuno de 12 a	14
Cerda de 25 a	30
Lanar de 20 a	25

MATADERO DE LUYANO

Se sacrificaron ayer en el Matadero de Luyanó:

	Cabezas
Vacuno	81
Cerda	34
Lanar	—

MATADERO INDUSTRIAL

Se sacrificaron ayer en el Matadero Industrial:

	Cabezas
Vacuno	168
Cerda	74
Lanar	30

CARROS ENTRADOS

Ninguno.

Cotizaciones

COTIZACION DE LA LIBRA

La libra esterlina se cotizó ayer al cierre del Mercado local a $4.68⅝.

COTIZACION DE LA PESETA

La peseta española se cotizó ayer, al cierre del Mercado local, nominal.

COTIZACION DEL FRANCO

El franco francés se cotizó ayer en el Mercado local, a razón de 37.59 por dólar.

MERCADO DE METALES

Cierre ayer en New York:

Cobre	10.14
Plomo	4.75
Estaño	46.00
Nickel	0.35
Zinc	4.84
Manganeso	0.40

MERCADO DE MANTECA

Cierre ayer en Chicago:

Mayo	6.22
Julio	6.35
Granel	5.52

CIERRE DE LOS VALORES EN LA BOLSA DE N. YORK

NEW YORK, abril 14.—Con vista de la falta de nuevos incentivos en las noticias del día y de la continuación del estado crítico de la situación política de Europa, el mercado de valores siguiendo la pauta del de Londres, abrió hoy a más bajos niveles de precios. Sin embargo, el volumen aminoró de manera notable durante el día y no se observó nueva presión de ventas. Los precios, hacia el cierre, denotaron mayor firmeza. El discurso del Presidente Roosevelt contribuyó en muy poca cosa a aclarar las incertidumbres prevalecientes, y su declaración de que los Estados Unidos están dispuestos a defenderse y a defender sus principios democráticos difícilmente ayudaron a aliviar el ánimo de nerviosismo que prevalece en general. En cuanto a las noticias mercantiles domésticas, el estimado de producción automovilística de la semana indicando un aumento de 1,000 unidades no fué lo suficientemente favorable para contrarrestar las declinaciones experimentadas en otros ramos de la industria, ya que es cuestión generalmente concedida que la actividad general de los negocios del país está siendo severamente afectada de manera adversa por la prolongada situación de Europa. Y hasta tanto se produzca un cambio favorable en el tono de las noticias extranjeras, no es de esperarse mucha mejoría tanto en los negocios como en los precios de los valores.—JFK.—Thomson & McKinnon.

APRECIACIONES DEL MERCADO DE AZUCAR

ABRIL 14 DE 1939

	Ant.	Hoy
Costo y Flete		
Pronto embarque a EE. UU.	2.03	2.05
Flete	0.15	0.15
Libre a Bordo— Pago Inmediato		
EE. UU. Cuota libre	1.89	1.91
EE. UU. Cuota Retenida 1940	1.76	1.78
Cuota Mundial libre	1.22½	1.24
Cuota Mundial Especiales y reserva	1.14	1.14
Cuota local — Ex-Almacén	0.93	0.93
Todas las cuotas	1.57¾	1.59

(Esta apreciación es de Luis Mendoza y Ca.)

MERCADO DE ALGODON

Cierre de ayer, en Nueva York

Marzo	7.94
Mayo	7.66
Julio	7.39
Octubre	7.35
Diciembre	7.38
Enero	7.40

BOSTON SURETY COMPANY, S. A.
GARANTIA EN BONOS DE LA REPUBLICA
FIANZAS EN GENERAL
MANZANA DE GOMEZ. DEPARTAMENTOS 365-368.—HABANA
TELEFONOS: A-6204 Y M-2517.
CABLE: AVIEITES. TELEGRAFO: BOSCO.

EMPRESA NAVIERA DE CUBA, S. A.

CONVOCATORIA

EUSEBIO ALBA Y HERNANDEZ DE MEDINA, Capitán del vapor nacional «HABANA» de la propiedad de la «Empresa Naviera de Cuba, S.A.», aviso: Que en el viaje de este vapor bajo mi mando que inicié el 5 de abril en curso, a las 4 p. m., en el puerto de Sagua de Tánamo, Oriente, en demanda del puerto de Antilla, Oriente, y con destino al puerto de la Habana, dispuse previo el acuerdo que exige el Artículo 813 del Código de Comercio, que se arrojara al mar, parte del cargamento de dicho buque, consistente en cerca de dos mil sacos de sal, consignados a distintas personas, bajo sus Manifiestos correspondientes, por ser necesario aligerar el buque para salvarlo, como salvar también su cargamento y las personas, del riesgo marítimo que corrían. El acuerdo para causar la avería fué extendido, por Acta, en el Libro de Navegación del Vapor a mi mando; y he levantado la necesaria Protesta ante el Notario de Antilla, doctor Luis Marcos Rodríguez Abreu, bajo el número 13 del día 10 de abril corriente, y ante la Aduana de Antilla, primer Puerto donde arribé después de la avería; y ratifiqué la protesta al llegar al Puerto de la Habana.

Por ser este Puerto de la Habana, el de descarga y destino del vapor en este viaje, y para intentar el acuerdo privado de todos los interesados en esta avería gruesa, al objeto de arreglarla, liquidarla y distribuirla, cito conforme al Artículo 851, del Código de Comercio, a todos los interesados en la misma, inclusive los dueños del buque, los aseguradores del buque, del flete y de la carga, y a todos los que estén interesados, para las 9 a. m. del día 17 del presente mes de abril, en San Pedro, 262, altos, oficinas del Naviero del buque, la «Empresa Naviera de Cuba, S. A.»

La Habana, Abril 14 de 1939.

EUSEBIO ALBA,
Capitán del Vapor «Habana».

EN EL MERCADO DE NEW YOR[K] COMPRARON UN CARGAMENT[O] DE CUBA PARA MAYO A 2.05 C

El tono fuerte y activo del mercado del disponible, logró estimular las compras de los futuros del contrato americano y los precios avanzaron de 2 a 3 puntos. La terminal,

Desde los primeros despachos recibidos ayer por los hilos directos de las casas corredoras de esta capital, las noticias referentes al azúcar decían de operaciones verificadas a última hora del jueves y de otras ventas hechas durante la mañana de ayer mismo. Los crudos libres de derechos se pagaron a 2.90 y 2.92 y los de Cuba a 2.05 costo y flete. La venta de Cuba consistió en un cargamento, para embarque en mayo, a la refinería de McCahan. El reporte de esta operación fué el último recibido por los mencionados hilos directos.

De las otras ventas hechas en los últimos momentos del jueves y durante la mañana de ayer, contiene un resumen la información que recibió Lamborn y dice como sigue:

«Los últimos cables recibidos al cierre del mercado de crudos ayer anunciaban las siguientes ventas: varios lotes de Puerto Rico —total 35.000 sacos—, para despacho en distintas fechas en abril, a la base de 2.92 a la refinería de Arbuckle Bros, y 2.250 toneladas de las Filipinas, para llegar en abril 24, a la misma base a la refinería McCahan.»

«Temprano en la mañana de hoy se anunciaron las siguientes ventas adicionales efectuadas en el día de ayer: 4.000 toneladas de las Filipinas —de las cuales 2000 toneladas para embarque en abril-mayo y las restantes 2.000 toneladas para embarque en mayo-junio,— a la base de 2.90 a la Sucrest, y 2.000 toneladas de igual procedencia, para embarque en abril-mayo, a la misma base a la refinería Pennsylvania».

«Se anunció también temprano hoy la venta de 10.000 sacos de Puerto Rico, para despacho en abril 22, —de los cuales 4.000 sacos en exceso de la cuota a la base de 2.70, y los restantes 6.000 sacos comprendidos dentro de la cuota de este año, a la base de 2.92 a la refinería National».

«Hoy abrió el mercado de crudos con un tono firme, con compradores interesados por azúcares para llegadas en abril-temprano en mayo, a la base de 2.92, y por crudos de las Filipinas, para embarques en abril-mayo y mayo-junio, a la base de 2.90. Los crudos de las Filipinas, para embarques en abril-mayo y mayo junio, a la base de 2.92 ofrecidos. Reportóse también haber ofertas de un cargamento de Puerto Rico, para embarque en la segunda quincena de abril a la base de 2.95 y de Cuba, para embarque en mayo, al precio de 2.05CF.»

COTIZACION «SPOT».—La cotización «spot» fijada el jueves por Willett and Gray para el crudo disponible, fué de 2.92. Y la fijada el mismo día por la Bolsa del Azúcar de New York para los crudos del contrato número 3, fué igual a la de los días anteriores: 2.01.

MERCADO DE FUTUROS.—Según las informaciones recibi[das de] la mencionada Bolsa, durante [la se]sión de ayer se vendieron del con[tra]to número 3 o americano, las [can]tidades siguientes: 4.900 tonela[das en] mayo, 9.900 en julio, 8.750 en se[p]bre, 1.600 en enero y 1.550 en m[arzo]. Y del contrato número 4 o m[undial] se vendieron: 350 toneladas en [ma]yo, 1.550 en julio, 1.500 en sep[tiem]bre y 500 en marzo.

En la información final de la R[u]sell News, recibida por el hilo [de] Mendoza, se da sobre la actua[ción] de ambos contratos la impresi[ón si]guiente:

«El tono fuerte y activo del mer[ca]do de crudos estimuló hoy las [...] compras del contrato domésti[co y] los precios avanzaron de 2 a 3 p[un]tos. Septiembre igualó su previ[o] de 2.07c, lo que significa un al[za de] 3 puntos en dicha posición. El [con]trato mundial avanzó también [con] tanta facilidad, como bajó ayer [...] el limitado movimiento de com[...] observado en el día. Los produc[tores] actuaron como compradores, y l[os in]tereses inversionistas, en algun[os ca]sos, aceptaron utilidades».

MERCADO DE LONDRES.—[La] mencionada agencia reporta que [en] Londres se hicieron ventas de cr[udos] al equivalente de 1.23 libre a b[ordo] Cuba. Ventas para embarques [en] abril-mayo, sin decir la cantidad. [La] Terminal cerró ligeramente m[ás fir]ta, como se verá a continuació[n]:

	Cierre del 13
Abril	6-8¼
Mayo	6-3½
Junio	6-7¾
Agosto	6-7½
Diciembre	6-2
Marzo	6-2¾
Mayo	6-3½

EN PUERTO DE E. U.—El mo[vi]miento de los azúcares en todo[s los] puertos de los Estados Unidos, se[gún] Willett and Gray, fué el siguien[te]:

	Semana terminada en abril
Arribos	117.399
Derretidos	88.956
Exis en manos de operados	27.849
Exis en manos de refinadores	237.260
	Igual sem. Abo 1938
Arribos	94.000
Derretidos	67.000
Exis en manos de operadores	13.000
Exist en manos de refinadores	313.000

BOLSA DE LA HABANA

COTIZACIONES AL CIERRE AYER

COTIZACION OFICIAL

Bonos y Obligaciones

República de Cuba	Comp.	Vend.
Speyer 1904-1944	101	—
Deuda nt. 1905	91	96
Cuba 1909-1949	99	103
Morgan 1914-1949	103	—
Morgan 1923-1953	103¼	—
O. Públicas 1930-1945	68¼	69½
Cuba 1937-1977	55⅝	55¾
Obgs. oro con 9 cupones	40	—
Obgs. oro con 7 cupones	34½	37½
Obgs. oro con 4 cupones	33½	35
Azúcar 1930-1940	101	—
Ayunt. Habana 2a. Hip.	80	—
Centro Asturiano	40	—
Banco Terr. S. B	—	—
Cervecera Int.	40	—
Gas	100	—
Havana Electric Cos.	36	—
Havana Electric, Debentures Obgs. no Hipt.	¾	—
Edif. La Metrop. S. A.	30½	39
Mercados de Abasto y Consumo 1a. Hip.	40	70
Nueva F. de Hielo	104	—
Papelera S. B	60	—
Teléfonos	87	—
Unidos	6	—
Obgs. no Hip. Cia. Inversiones y Fom. S. A.	97¾	100
Acciones		
Banco Terr.	—	—
Banco Terr. Bnfs.	—	—
Cervecera	—	—
F. C. Cons. de Cuba P.	—	—
Cuba R. R.	—	—
Fibras y Jarcia	15	—
H. E. Utilities Co. P. 6%	34⅛	35
H. E. Utilities Co. P. 5%	6	—
H. E. Railway Co. Prfs.	¼	—
H. E. Railway Co. C.	⅛	½
Jarcia, P.	40	—
Jarcia, C	3¾	—
Licorera de Cuba	1	3
Lonja P	—	—
Lonja C	—	—
Mercantil, La (Seguros)	137	202
Metropoltian Auto	100	—
Naviera P.	11½	—
Naviera, C	1½	—
Nueva F. de Hielo	120	—
N. F. de Hielo Bnfs.	31	46
Pesca. P.	—	—
Teléfono P.	54	—
Teléfono C	25	—
Unidos	1	2
Unión Oil	3½	4⅛
1ra. Papelera Cubana—	—	—
Cédulas Primera Papelera Cubana, 8%. (En circulación $500,000)	—	—
Cía. Muelles de Regla	—	—

COTIZACION A TERMINO

Ayer a las 3 y 30 p. m.
Entregas: días 15 y último de mes

Bonos y Obligaciones República de Cuba		
Speyer 5%	102	108
Deuda Int.	92	95
Speyer 4½%	99	103
Morgan 5%	103	108
Morgan 5½%	103½	104⅞
O. Públicas 1945	68	69
Cuatro y medio 1977	55½	55¾
Obgs. oro con 9 cupones	42⅛	—
Obgs. oro con 7 cupones	35½	37½
Obgs. oro con 4 cupones	33½	34½
Azúcar	101	104
Ayuntamiento 2a.	90	110
Centro Asturiano	40	—
Cerv. Int.	40	50
Cerv. Int. Obgss. no Hip.	14	19
Gas y Electricidad	103	130
Hav. Elec. Railway Co.	37	44
Havana Electric Railway Co. Obgs. no Hip.	¾	2
Nueva F. de Hielo	104½	—
Papelera Cubana, S. B	40	—
Cuban Telephone Co.	87	—

	Comp.
Unidos	7½
Fomento	—
Acciones	
Cerv. Int.	24
F. C. Cons. Prfs.	2½
Cuba Railroad Prfs.	—
H. E. Utilities, Prfs.	34½
H. E. Utilities Pretes	6
H. E. Ry. Co. Prfs.	¼
Jarcia, Prfs.	50
Jarcia, Cms.	3⅝
Licorera de Cuba	1
Naviera, Prfs.	12
Naviera Cms.	1
Nueva F. de Hielo	124
Nueva F. de Hielo Bnfs.	31
Teléfonos, Prfs.	55
Ferrocarriles Unidos	1⅝
Unión Oil Co.	3⅝
C. Teléfonos	25

COTIZACION LIBRE

Bonos y Obligaciones	Comp.
Int. Tel. Conv. 4½%	95
Int. Tel. 5% 1955	60
Cuba Tel. Co. 7½%	106
Cuba R. R. 5% 1952	34
Cuba R. R. 6%	32
Cuba R. R. 7½% 1936	41
Nort. de Cuba 5½% 1942	31
Manti Sug. 5½ 1942	24
Vertientes Sug. 7% 1942	7
C. Gallego 6% 1975	40
V. Tennis 3% 1949	2
Pro A. Musical 7%	30
C. Español 6%	40
Warren Brothers	38

Acciones	Comp.
Int. Tel. and el.	5½
Cia. Cub. E. Prfs. $6.00	20
Cuban Ame. Sug. Prfs.	40
Cuban Ame. Sug. Cms.	2¾
Cuba Co. Cms	—
Aux. Marit. (Suscrip)	6
Seg. La Com. (Suscrip)	80
Seguros El Com.	100
Central Violeta	3
Guantánamo, Prfs.	4
Guantánamo Cms.	—
Cía. Litográfica, Prfs.	—
Litográfica Cms.	—

EL ORO Y LA PLATA

Cotizaciones al cierre ayer en la Bolsa de la Habana

Plata contra billete americano	96⅛	96¼
Oro acuñado contra billete americano	145	160

MERCADO DE CAFE

Cierre ayer en New York:

Marzo	4.18
Mayo	4.15
Julio	4.16
Septiembre	4.19

NUEVA FABRICA DE HIELO, S. A.

Propietaria de la Fábrica de Cerveza y Hielo «LA TROPICAL»

SECRETARIA

Junta General de Accionistas
Segunda parte de la Sesión Anual Ordinaria

De orden del señor Presidente y conforme el Artículo 7 del Reglamento, cito a los señores accionistas para que se sirvan concurrir, a las DOS DE LA TARDE del Domingo VEINTE Y TRES (23) del actual mes, a la SEGUNDA PARTE de la sesión ordinaria de la JUNTA GENERAL, a que se refieren los artículos 14, de los Estatutos, y 13, del Reglamento, y que se celebrará en el Salón de Juntas, anexo a las Oficinas Generales de la Compañía, Calzada de Cosme Blanco Herrera, número 8, (antes Palatino), Cerro.

En dicha sesión únicamente se tratará:

1.—Del Dictamen de la COMISION DE GLOSA DE LAS CUENTAS, que será leído; y

2.—De la elección de las personas a que se refiere el Artículo 16 del Reglamento, para la renovación parcial de la Junta Directiva.

Habana, Abril 8 de 1939.

El Secretario,
Manuel GIMENEZ LANIER.

M.E.C.D. 2016

EL DIA DE LAS AMERICAS ES CELEBRADO SOLEMNEMENTE POR LOS COLEGIOS PUBLICOS Y PRIVADOS DE LA ISLA

El ex jefe y fundador del Cuerpo de Bomberos de Cienfuegos, señor Juan Pablo Ross y otros oficiales de dicha institución. Foto tomada con motivo de la visita que hiciera el primero a la Casa-Cuartel.

UN PERIODISTA INVENTOR DE UN APARATO DE GRAN UTILIDAD OFRECERA CHARLAS EN BAYAMO

El Círculo de la Prensa y de Reporters caloriza sus proyectos. Muy sentido el fallecimiento del Dr. Carlos M. de Céspedes. Organizando una marcha hacia La Habana

Hemos tenido el placer de saludar al distinguido amigo y compañero en el periodismo señor Fernando Camps Roget, quien procedente de la capital de la República y otras ciudades suramericanas, nos visita.

Sus numerosos amigos y familiares se interesan por ofrecer apoyo al triunfo del inventor que lo presentará a la consideración de la culta sociedad bayamesa que desea oír la disertación que ofrecerá en distintas sociedades el notable oriental que busca la ayuda de sus compatriotas para poder triunfar en sus nobles y elevados empeños.

Uno de sus principales inventos es sobre «control remoto» y el otro de gran importancia el «Captor SOS-Difusor»; el primero del año 1927, con el que conquistó glorias en la nación americana y donde se encuentra al servicio de algunas de sus maravillosas funciones.

El «Captor SOS-Difusor» de este año que es ya de admiración universal, ser el que registra y señala el lugar de caída de aviones con trasmisiones radio-telefónicas e impresiones fotográficas cuádruples, trasmitiendo los últimos detalles del accidente, expresados por el aviador describiendo el lugar donde ocurriera el accidente fatal.

Este singular y maravilloso invento ha sido aprobado por la Escuela Superior de Artes y Oficios de la Capital de la República, «Fernando Aguado y Rico», que se encuentra dirigida por el ingeniero señor Silvio Acosta, y el profesor de la Facultad de Mecánica Industrial, doctor Rafael García M.

Esta alta Escuela es la única de la República que estudia y dictamina en pro o en contra de lo concerniente a Mecánica Industrial donde fué examinado con las pruebas de su aparato, el experto e intrépido aviador-inventor y periodista señor Camps Roget.

El Círculo de la Prensa y de Reporters, auspiciador de todas las causas nobles y elevadas ofrece su más decidida cooperación y dice a las autoridades, instituciones sociales y fuerzas vivas de la ciudad, en todo el calor y protección atendiendo a las disertaciones y difusiones que ofrecerá el compañero Camps Roget, a los fines de propiciar fondos con qué trasladarse a los Estados Unidos a operar ofertas decorosas de sus distintos inventos, de que tanto la prensa cubana ha hablado y que merecen el apoyo de los cubanos todos. Bayamo siempre gentil y acogedor ofrecerá un nuevo ejemplo de hidalguía y generosidad, dando todo lo que puede, a fin de proporcionarle los medios para conseguir el triunfo definitivo del señor Camps, que es triunfo de Oriente y de Cuba.

DOCTOR CARLOS M. DE CESPEDES Y DEL CASTILLO

La sociedad bayamesa se siente hondamente conmovida con la desaparición del ilustre hijo del Padre de la Patria, doctor Carlos M. de Céspedes y del Castillo, noble bayamés que desempeñó importantes cargos honrando la República con la investidura de Presidente, siendo despojado de la misma al igual que su padre, que prefirió arrancarse su preciosa vida antes que entregarse a sus verdugos, allá en San Lorenzo, a donde fué desterrado.

El sepelio se efectuó la tarde del 28 del pasado, en la capital de la República, donde residía, rindiéndosele los honores de su jerarquía, estando representado el Círculo de la Prensa de Bayamo, por nuestro estimado amigo y compañero Miguel H. del Risco Alvarez, ex-Presidente de esta Institución Periodística.

Envíamos por este medio los periodistas bayameses, nuestro más sentido pésame a sus hijos, viuda y demás familiares y depositamos en su recién abierta tumba, las flores más fragantes y frescas de nuestra admiración y respeto. Descanse en paz el alma de tan ilustre varón, que fué Presidente de Honor del Comité Pro-Reconstrucción de Bayamo.

UNION NACIONAL DE DESEMPLEADOS

Presentados por el señor Q. Rosabal Morales, alcalde de esta ciudad, hemos tenido el placer de saludar a los distinguidos jóvenes Antonio Rueda Portales, Presidente del Ejecutivo Nacional de los Desempleados que organiza la «Marcha del Hambre», en unión de los Directivos Luis Ruiz García, Roberto Fernández y Octavio Hernández Delgado, que fueron cumplimentados por nuestro estimado compañero Avello Pérez, Secretario del Círculo de la Prensa, departiendo en amena y simpática charla relacionada con los esfuerzos que vienen realizando en la organización de Delegaciones donde no exista, a los fines de poder celebrar el 24 del presente mes la primera asamblea de la «Unión Nacional de Desempleados», que tendrá lugar en la Capital de la República, con asistencia de todos los Delegados de los distintos pueblos de Cuba. Ningún cubano, por indiferente que sea, debe olvidarse de las angustias y sinsabores que hace tiempo vienen sufriendo miles de hogares, debiendo contribuir en la medida de sus fuerzas para aliviar tanta miseria y tanto dolor, que diezma la familia cubana, que tan misericordiosamente espera de sus hermanos, el auxilio eficaz, poniendo fin a este estado de cosas inaguantable. Adquiera un bono donativo.

El Corresponsal

Elecciones en la A. de Colonos del Central Andreíta

Este distinguido paciente según se nos informa, continúa enfermo sin haber variado nada hasta ahora, su estado por cuyo motivo existe cierta preocupación en sus familiares y amigos.

Seguimos formulando nuestros votos, porque el restablecimiento total sea pronto.

Obituario.

Recientemente ha dejado de existir la joven María Casimira Crespo, que como saben ya nuestros lectores, se privó de la vida por medio del fuego; habiéndose librado titánicos esfuerzos por la ciencia para arrebatársela a la muerte.

Paz a sus restos, y nuestro pésame a sus familiares.

La Zafra

El día 6 de los corrientes, terminó la zafra azucarera este central con sólo dos meses invertidos, dejando por consiguiente un triste panorama para los diez tormentosos meses de tiempo muerto.

En el momento de redactar esta crónica se están llevando a cabo varios acuerdos entre los colonos, obreros y la Administración, a fin de realizar la molienda de mieles, lo que sería de un gran beneficio para todos en general.

De Base Ball

Nos informa el inteligente manager del club «Llave» de este Central, Sr. Alfredo Vega, que continúa recibiendo proposiciones de distintas partes de la provincia, proponiéndose jugar en Sancti Spíritus, con el club «La Estrella» de allí; y también en Sagua la Grande, y con cuyos juegos se dará por terminado la actual temporada.

Nota Final.

Para informar que la Asociación de Colonos de este Central celebró elecciones generales, en su local social de Cruces, habiendo resultado electos los siguientes señores:

Presidente: Felipe León; Secretario: Juan Martínez y Delegado a la Provincial; Dr. Salvador Capone Yánes.

Deseamos a la nueva Directiva muchos éxitos, en particular al señor Felipe León, reelecto por tercera vez, lo que prueba la confianza del colonato en general de este Ingenio.

Julio PEREZ,
Corresponsal

DEL RINCON

Boda

En días pasados contrajeron matrimonio la virtuosa damita Dorina Frión, con el correcto militar cabo del Ejército Constitucional, señor Alejandro González, persona que goza de general estimación en toda esta comarca. Firmaron el pliego en calidad de testigos los señores Primer Teniente Bousquet, destacado en San José de las Lajas; Santiago Macías, José Bobey y el sargento Díaz.

Nutrida y selecta concurrencia asistió a este acto, siendo espléndidamente obsequiada con abundante cerveza y finos dulces. Después que ofició el Notario Dr. Miranda, los nuevos esposos partieron hacia la capital de la República, donde pasarán los primeros días de su luna de miel que el Cronista les desea sea interminable.

Operado

Ha sido sometido a una delicada operación quirúrgica el estimado joven Rogelio Figuero, perteneciente a una antigua y muy apreciable familia de esta localidad. El estado del paciente es muy satisfactorio, lo que muy de veras celebramos.

Base ball en San Lázaro

Ha comenzado la temporada de base ball en San Lázaro viéndose muy concurridos aquellos terrenos todos los domingos, por los numerosos fanáticos que procedentes de los pueblos vecinos, animan a sus parciales. Ha desaparecido pues, la monotonía dominical en este pueblecito.

La Semana Santa

Con el entusiasmo que es tradicional en este pueblo, se ha celebrado la semana santa, viéndose el templo religioso de San Lázaro constantemente repleto de fieles devotos del Santo Milagroso.

Notas de amor

Tenemos en cartera para próximas crónicas algunas notas de amor que han de despertar curiosidad.

Es muy posible que dejemos para el redactor en propiedad de estas notas del Rincón, nuestro compañero Sainz, el dar a conocer esos compromisos amorosos.

Nosotros que tenemos la agradable misión de sustituir al compañero aludido, no queremos tratar estos problemas, ¿Saben por qué? Por nuestra desvinculación de estos asuntos que requieren precisa comprobación oficial. Esperen unos días nada más.

Tomás Valdés

Ha trasladado su residencia para la Calzada de San Antonio de los Baños, frente a las Oficinas del Correo, este apreciable amigo que es figura de relieve entre los caballeros Católicos del Rincón y Santiago de las Vegas. Felicidades en su nuevo hogar.

Rafael Monfil

Mejora notablemente de sus males, nuestro apreciable amigo señor Rafael Monfil, persona de todo nuestro aprecio. Noticia que ofrecemos con el mayor agrado.

En la boda de la señorita Frión, tuvimos el gusto de saludar a esta distinguida y apreciable amiga, conjuntamente con su señor esposo. La señora Calzada es miembro importante del Partido que preside el General Menocal, en Santiago de las Vegas, donde sus actividades son muy apreciadas. Reiteramos por este medio nuestro afectuoso saludo a la distinguida dama.

INTERINO

LUCIDO BAILE EN EL "YAYABO TENNIS CLUB"

Interesantes conferencias de un Padre Jesuita en la ciudad de Sancti Spíritus

La simpática institución «Yayabo Tennis Coluh», cuyo palacete se levanta airoso en los terrenos de la quinta «El Acueducto», en las márgenes del río Yayabo, llevó a cabo en sus salones en la noche del sábado de Gloria un lucido baile, que se vió concurridísimo pues asistieron distinguidas familias de nuestra mejor sociedad.

A altas horas de la madrugada dió término en medio de la mayor alegría, tan hermosa fiesta.

Un Baby.

El hogar formado por los estimados y jóvenes esposos señores Manuel López Lozano y Eloísa Silva y García se ha visto favorecido con la llegada de un hermoso niño, primer fruto de su venturosa unión.

Tanto la señora Silva de López como su gracioso primogénito gozan de cabal salud.

Mucha es la alegría que con tal motivo reina en ese hogar.

Rodolfo Escarrá

A la edad de 83 años dejó de existir en nuestra ciudad el estimado caballero señor Rodolfo Escarrá y Colunge, tronco añejo de una distinguida y estimada familia espirituana.

Todos los esfuerzos hechos por la ciencia y los asiduos cuidados de sus familiares no fueron suficientes para impedir este desenlace.

El acto del sepelio se vió concurridísimo dada la estimación que en nuestra ciudad se le tenía al desaparecido.

Boda de Artistas

A las 9 de la noche del lunes día 3 se llevó a cabo en el escenario del céntrico y hermoso coliseo «Renacimiento» el acto de la boda de la blonda y gentil señorita Esther Díaz y Fernández (Mademoiselle Sonnia); con el estimado y correcto joven Sr. Darío Fernández Morera, «Gran Dary Kaleff», artistas espirituanos. Una selecta concurrencia invadió totalmente el coliseo pues por primera vez se celebraba en nuestra ciudad una boda de esta naturaleza, en pleno escenario.

Terminada la misma dió comienzo la función de gala de alta magia, ilusionismo y prestidigitación, por la compañía que han formado en esta ciudad los nuevos esposos.

Contra las Enfermedades Secretas

La Liga local contra la Sífilis, valiosa organización espirituana, dió comienzo a su campaña el domingo 2 en el teatro «Renacimiento», de acuerdo con el programa siguiente:

Palabras de apertura por el Presidente de la Liga Dr. Nicolás Martínez Carrera.

Proyecciones de una película sobre interesantes aspectos de la Avariosis.

Presentación del Dr. Ismael Ferrer por el Dr. José García López.

Conferencia científica por el Dr. Ferrer, Profesor agregado de la Universidad Nacional, Director del Instituto Albarrán de la Habana y miembro de la sociedad de Dermatología y Sifilografía. Esta campaña es patrocinada por el Club de los Leones de esta ciudad.

Una selecta y distinguida concurrencia se dió cita en la sala del coliseo.

Interesantes Conferencias.

En cumplimiento del precepto pascual se han ofrecido en el colegio «La Natividad», de los Hermanos Cristianos, varias conferencias a cargo de un padre Jesuita de Santiago de Cuba, viéndose muy concurridas.

Enlace Matrimonial.

Ha contraído matrimonio en esta ciudad la bella e interesante señorita Isabel Sánchez Bonachea, hija del General Sr. Raimundo Sánchez, con el distinguido joven Dr. Gillermo Mac Kinley Cancio y Sánchez, hijo del ex-Secretario de Hacienda Dr. Leopoldo Cancio Luna, ya fallecido.

Actuaron como testigos de este enlace el Coronel Indalecio Salas Zamora, los Dres. José Manuel de la Cruz Beci y Leopoldo Cancio y los Sres. Luis Ramírez, Joaquín Canelo y Santiago Castelló y por el novio los Dres. Alberto Saumell, Tomás Orellana y Antonio María Cancio Jiménez y los señores Ignacio Mugica, Roberto Cancio y Lorenzo Trujillo.

Los nuevos esposos salieron para esa capital donde fijarán su residencia.

Quiso Suicidarse

En la casa de socorro fué asistida por el Dr. Antonio M. Cancio Jiménez, y el practicante Sr. Tulio Galí, la señorita Micaela Martínez Casares, blanca, de 15 años de edad, soltera, vecina de Banao, de este término municipal, que ingirió un tóxico con intenciones de suicidarse.

Fué trasladada al Hospital en grave estado.

En Tuinicú

La simpática sociedad de instrucción y recreo que radica en el vecino central «Tuinicú, celebró el sábado de Gloria, en sus terrenos una gran verbena, para la cual se combinó un programa muy atractivo y variado. Fué un día de verdadera alegría y expansión con buena música y lindas mujeres.

Un gran éxito para sus organizadores.

Serra CARBONELL,
Corresponsal

¡EL SEPELIO DE HERMOGENES SUAREZ MESA

CIFUENTES, abril 14. DIARIO, Habana.—Efectuóse ayer el sepelio del vecino de la finca Vigilancia, de este término, Hermógenes Suárez Mesa, blanco, de 49 años, que en el día de ayer al transportar en una carreta, calabazas para el embarcadero próximo, tuvo la fatalidad que en la pendiente del río se rompiera el vehículo cayendo al suelo, cruzándole por encima una de las ruedas, y causándole lesiones de tanta gravedad, que falleció momentos después. Las autoridades conocieron del caso.—Mario Olivera Arechaga, corresponsal.

DE LA VIDA NACIONAL

EN EL PALACIO PROVINCIAL DECIENTEMENTE SE IZARON LAS 21 BANDERAS DEL CONTINENTE

Brillante recepción con asistencia del Cuerpo Consular y autoridades civiles y militares. Grandes fiestas populares en Santiago de las Vegas.—Comentan una falsa información

PINAR DEL RIO

Finalizó el juicio oral

PINAR DEL RIO, abril 14. DIARIO. Habana.—Esta tarde finalizó ante la Audiencia el juicio oral seguido contra Francisco Rivera, quien dió muerte en Puerto Esperanza, al matador de su padre. Durante cerca de dos horas estuvo informando el abogado defensor, doctor José Hernández Toraño, quen pidió la absolución de su defendido, alegando para ello múltiples conceptos fundamentales del nuevo Código de Defensa Social. El informe del doctor Hernández Toraño, mereció sinceros elogios por los profesionales y por el público que presenciaron el juicio. G. RODRIGUEZ. Corresponsal.

Una exposición ambulante

GUANE, abril 14. DIARIO. Habana.—Anoche se abrió una exposición ambulante de las máquinas «Singer», en los salones del hotel «Burgalés», de esta villa, bajo la dirección del señor Oscar Córdova y de la profesora Zoraida García, y el Agente en esta localidad, Antonio Pérez.

Bello adorno lucía el salón, exhibiéndose valiosos trabajos y las diversas y modernas máquinas en que se realizan. Numerosa concurrencia asistió al acto, entre la que figuraban bellas damas y damitas. La Exposición estará abierta durante tres días. J. FABREGAS. Corresponsal.

VUELCO DE UN AUTO. VARIOS LESIONADOS

GUANAJAY, abril 14. DIARIO, Habana.—En la Carretera Central, tramo comprendido entre San Cristóbal y Candelaria, se volcó el auto que conducía el vecino de esta villa Pedro Manuel Reyes, resultando él y sus acompañantes Angel Camacho, Evelio Roque, Antonio Reyes, heridos de gravedad. Fueron conducidos al hospital Calixto García.—Peón, corresponsal.

LA HABANA

Baile de carnaval

SANTIAGO DE LAS VEGAS, Abril 14. DIARIO. Habana.—Mañana sábado, día 15, el Centro de Instrucción y Recreo de esta ciudad vestirá sus mejores galas, para la celebración del Cuarto Baile de Carnaval, que tendrá lugar en sus amplios salones y terraza social, el que será amenizado por las orquestas Riverside, Belisario López, Sonora y Gloria Matancera.

La orquesta Riverside debutará en esta después de un viaje de cuatro meses por Venezuela, en cuyo lugar conquistó muchos aplausos.

A las ocho de la noche comenzará el desfile de comparsas. Este sábado visitará nuestra población la comparsa «La Jardinera», que obtuvo el primer premio en el Concurso de Comparsas recientemente en esa Capital. Es seguro que el C. I. R. resulte chico mañana para este festival dado el entusiasmo que existe entre nuestra juventud. M. PERERA. Corresponsal.

Un acto popular

SANTIAGO DE LAS VEGAS, abril 14. DIARIO. Habaa.— El próximo domingo día 16, a las ocho de la mañana, tendrá lugar en el «Teatro Paramount» en Rancho Boyeros, un acto popular, organizado por la Asociación Cultural Progresista y la Hermandad de Jóvenes Cubanos de dicho lugar:

Harán uso de la palabra Eulogio Gutiérrez, Israel Talavera, Hortensia Alvarez y Ernesto Crespo. Recitarán el compañero Luis Beiro y las señoritas Carmela Rodríguez y Eva Rodríguez y cantarán Luciano Delgado, Bebita Rojas, Guillermo Méndez, Julio Cabrera y Carlos Alvarez. Dado el entusiasmo que existe en aquella barriada es de esperarse que el acto resultará brillante. Agradecemos la atenta invitación que se nos ha remitido. M. PERERA. Corresponsal.

MATANZAS

Chocaron un camión y un «gascar».

CIDRA, abril 14. DIARIO. Habana.—Hoy ocurrió una colisión entre un Gas-Car y un camión cargado de piedras a las once y media de la mañana, resultando ileso el chauffeur. Motivó el choque la falta de un guardabarreras que ha sido negado a este Municipio en distintas ocasiones, y de que peligra la vida de los niños que van a la escuela, y que tienen que cruzar por la vía. El tren pudo frenar, deteniéndose a treinta y cinco metros de distancia, lo que demuestra la excesiva velocidad que traía. CARABALLO. Corresponsal.

El día de las Américas

CARDENAS, abril 14. DIARIO. Habana.—En la tarde de hoy el gran colegio «La Progresiva» de esta ciudad, conmemoró solemnemente el Día de las Américas, con el acto de izar las banderas de las Repúblicas americanas, en un hermoso mástil colocado expresamente en sus campos de Deporte. Al izar cada una de las banderas, la banda militar de Matanzas, cedida por el teniente coronel García Pedroso, ejecutaba el Himno respectivo de cada nación.

Hablaron los doctores Nilo A. Barroso, Pedro Vázquez, Carlos F. Betancourt y Roberto L. Whartsu. Asistieron las autoridades civiles y militares. La bandera cubana fué izada por el capitán Oswaldo Tolón, Presidente del Centro local de Veteranos, y la bandera americana el Alcalde Municipal señor Adolfo Hernández. Las 22 banderas izadas fueron prestadas a «La Progresiva» para ese acto por la Sociedad Colombista Pan Americana. Finalmente se arrió la bandera cubana para izarla de nuevo al centro del pabellón con la bandera blanca de las Américas. Representando al jefe del ejército estuvieron allí los capitanes Pedro Rodríguez Ochoa y Rafael Sanz. Mañana por la noche en el aula magna de La Progresiva, hablará el doctor César Salaya, aludiendo al día de las Américas sobre el tema «La América frente a Europa». G. BACALLAO. Corresponsal.

SANTA CLARA

Comentan una falsa información

SANCTI SPIRITUS, Abril 14. DIARIO. Habana.— El Foro, la sociedad espirituana comentan la falsa información publicada por un periódico de esa ciudad, hoy, respecto a la actuación del Juez doctor Mendigutía. El procurador Mario César Gómez Brizuela, Concejal Municipal pasó un escrito al Juzgado Municipal con motivo de la condena impuesta a Armando Chapelli, líder comunista de la Habana, por haber alterado el orden en el Juzgado, al tratar de que un vigilante de policía detuviera al conocido comerciante de esta ciudad, señor Jesús Camba, por pertenecer a Falange Española y traer la insignia de la misma.

El doctor Mendigutía y el procurador Gómez, son personas que gozan de gran consideración y estima, ajenos por completo a partidarismos políticos. S. CARBONELL. Corresponsal.

PROCESODOS CON EXCLUSION DE FIANZA POR ASESINATO

SANTA CLARA, abril 14. DIARIO, Habana.—El jeez Especial, licenciado Mario Vázquez, que instruye causa por asesinato de Vicente Gómez Hernández, ha dictado auto de procesamiento, con exclusión de fianza por este hecho a las siguientes personas complicadas en dicho crimen: Ramón Gutiérrez Martínez, Jesús Padrón Martínez, Roberto Padrón Martínez, estos dos últimos a disposición de los tribunales militares por haber pertenecido al Ejército Constitucional, quedando en prisión militar. El procesado Gutiérrez Martínez declaró nuevamente que el occiso Gómez Hernández le debía 14 pesos de unos trabajos realizados y que había ido a cobrárselos distintas veces. Ultimamente dice que le dijo, que si lo volvía a molestar para cobrarle esa cuenta le daría muerte. La última vez que fué a cobrarle—agrega—hizo ademán de sacar un arma contra él, por lo que, adelantándose, hizo uso de su arma para defenderse.—Armando Machado, corresponsal.

La visita a la Escuela Vocacional

SAGUA LA GRANDE, abril 14. de Sagua, atendiendo la gentil invitación del teniente coronel Abelardo Gómez Gómez, Jefe de esta provincia y del capitán Abilio Ituria, Jefe de este Escuadrón, nos trasladamos a Santa Clara, para contemplar la bella obra que allí se realiza bajo el control del citado Jefe señor Gómez, y cuya dirección tiene la Asociación Nacional de Asistencia Pública. Contemplando la magnífica obra de la Escuela Vocacional que allí se levanta, nos encontramos con periodistas de toda la provincia. El almuerzo servido estuvo admirable. El auditor Martínez Villa, muy elocuente en su discurso, así como el doctor Valentín Arenas, muy inspirado, quien habló en nombre de los periodistas.

El 18 de mayo hay un sorteo extraordinario de la Lotería y pedimos la cooperación entusiasta para llevar a feliz término esta magnífica obra que tanto enorgullece a nuestra provincia.

—El Casino Español abrió sus puertas para dar albergue a lo mejor de nuestra sociedad. La conferencia pronunciada por Almodóvar, fué escuchada con gran atención y mereció innumerables felicitaciones. Le reiteramos nuestra congratulación por el acierto con que ha enfocado los diversos problemas en su peroración. ISOBA. Corresponsal.

CAMAGUEY

BATIDA CONTRA LOS QUE ADULTERAN LA LECHE

CAMAGUEY, abril 14. DIARIO, Habana.—La Sanidad local está dando una fuerte y necesaria batida a los adulteradores de la leche y contra los perros callejeros. Solamente en el día de hoy han sido recogidos en la vía pública 45 perros.

—Joaquín Torroella, fué asistido en el Hospital de Emergencias de lesiones graves a consecuencia de haber sido arrollado por un camión en la calle República. El conductor del camión se dió a la fuga.

—La Delegación Provincial de Agricultura, tiene a disposición de los agricultores semillas de arroz y de maíz, las que serán distribuidas a todos aquellos campesinos que las soliciten y justifiquen las siembae.

Han sido detenidos por acusárseles de apuntaciones clandestinas de terminales, Angel Pérez Hernández, Mateo Ramírez, Adalberto Sánchez, río Cordero.—Hernández, correspon-

Benita Rodríguez, Juan Bueno y Masal.

ORIENTE

MALESTAR POR LAS DENUNCIAS PUBLICADAS EN LA HABANA

SANTIAGO DE CUBA, abril 14. DIARIO, Habana.—Han causado malestar las denuncias publicadas en un periódico de esta capital, manifestando que en el brillante acto efectuado en el patio del colegio Dolores, el pasado domingo por Falange y el Comité Nacionalista español, para celebrar la terminación de la guerra de España, en el que estaban presentes el señor gobernador provincial, el alcalde municipal, magistrados de la Audiencia e infinidad de familias cubanas, los oradores se expresaron contra la soberanía cubana, siendo esto categóricamente falso.

Los oradores todos elogiaron a Cuba, a José Martí, y ni una sola palabra pronunciaron que pudiera haber mortificado el sentimiento cubano.

El orador Enrique Canto, el doctor Almodóvar y otros señores, pronunciaron brillantes discursos de carácter moral.

Todos los presentes en el acto están dispuestos a sostener ante los tribunales, caso de llegar a ellos, la veracidad de lo ocurrido, entre ellos el gobernador y el alcalde, que, como dejamos dicho, estuvieron presentes.

Pena de muerte para once acusados

SANTIAGO DE CUBA, abril 14. DIARIO. Habana.—El Fiscal del Tribunal de Urgencia ha formulado conclusiones provisionales, interesando pena de muerte para los procesados José González, Gilberto González, Pelayo Parra, Carlos González, Graciano Leyva, Filadelfo Vera, Manuel chevarría, Eduardo Rodríguez, Gustavo Fernández y José y Juan Abreu, mayores de edad, acusados de haber planeado robar dinero al anciano Cornelio Fernández, de 79 años de edad, vecino de la finca Naranjal, en Holguín, y como éste comenzara a gritar, se presentó su hijo Elpidio, al que dieron muerte, dándose a la fuga, no sin antes haber registrado varios baúles de los q. sustrajeron mil pesos en efectivo y varias prendas. También los forajidos, al huir creyendo que José González les perseguía, le hicieron fuego, hiriéndole.

Los procesados están recluídos en el vivac de esta ciudad. GARCIA, Corresponsal.

EL SEPELIO DE MOISES HERNANDEZ

SANTIAGO DE CUBA, abril 14. DIARIO, Habana.—Se ha verificado el sepelio del reporter gráfico Moisés Hernández, saliendo el cortejo fúnebre del «Diario de Cuba», donde estuvo tendido en capilla ardiente. Hicieron guardias de honor los periodistas y miembros de otras entidades a las que pertenecía el finado. Presidía la comitiva el alcalde municipal, los familiares y otras personalidades. Despidieron el duelo el doctor Berguez Núñez y Alfonso Silva Estenoz. Numerosas ofrendas florales fueron dedicadas a su memoria.—García, corresponsal.

EL DIA DE LAS AMERICAS

SANTIAGO DE CUBA, abril 14. DIARIO. Habana.— En todos los colegios públicos y privados se celebraron conferencias sobre las naciones americanas. Se efectuó la ofrenda floral en la tumba de Martí, amenizando el acto la Banda Municipal, y pronunciando breves palabras el Alcalde Municipal.

Hizo uso de la palabra el Decano del Cuerpo Consular señor Luis Benetti, Cónsul de Santo Domingo. Asistieron el Gobernador Provincial y otras autoridades.

Se rindieron honores en el Palacio provincial a las 21 banderas americanas, por las fuerzas militares, al mando del comandante Velázquez, izándose la bandera nacional y panamericana, por el coronel Cabrera, el comandante Paz y dos veteranos de la Guerra de Independencia cubana, desfilando después las fuerzas.

Brillante recepción ofreció el Gobernador y su esposa al Cuerpo Consular y autoridades y representación de nuestra sociedad, haciendo uso de la palabra el señor Gobernador. Asistió la Banda Militar ejecutando los Himnos Nacional y Panamericano.

Pronunció un elocuente discurso el Decano del Cuerpo Consular, desarrollándose el programa literario musical, que estuvo a cargo de la Sociedad Coral que dirige la gran pianista Dulce Ma. Serret. Directora del Conservatorio provincial de Música.

Esta noche ofrecerá una retreta en el Parque Céspedes la Banda Militar. GARCIA. Corresponsal.

EnCabaiguán hubo solemnes cultos en la Semana Santa

Para una ceremonia nupcial que revistió gran brillantez, abrió sus puertas nuestra iglesia parroquial la noche del 8 de abril.

Fueron los contrayentes la bella y distinguida señorita Flor de María Ceballos y Capestany y el correcto y estimado joven Luís Alonso Fariñas, comerciante de este pueblo.

Lindísimo lucía el templo, una decoración bellísima, obra que fué de distinguidas señoritas de la congregación «Hijas de María»; admirábanse en él palmas arecas y flores por doquier distribuidas con exquisito gusto.

En el altar mayor la imágen de la Inmaculada emergía de un fondo plateado cubriendo todo el resto blanquísimas orquídeas y puras azucenas, que con los claveles blancos que recamaban la baranda del prebisterio completaban el decorado.

Muy linda la novia, ataviada elegantemente con las galas nupciales que realzaban su natural belleza, hizo su aparición en el templo del brazo del padrino señor Rafael Gómez Gómez, dejándose oir la Marcha de Esponsales.

Con la madrina señora Soledad Carvajal viuda de Capestany, esperaba el señor Alonso Fariñas a su dulce prometida en el altar.

El Rvdo. Padre Santos ofició en la ceremonia, testificándola por ella el Dr. Arturo Martínez Fortún, el ingeniero Julián Capestany García, el señor Ignacio de Armas, Secretario de la Administración Municipal, el señor Dimas Prieto, oficial del Ejército Constitucional; el señor Amadeo Crespo, comerciante de esta plaza y el señor Romualdo Gutiérrez Vargas.

Por él los doctores José Juan Marqués, Delfín Gonzáldoez Espinosa y los señores Gregorio Amézaga, Antonio Herrera y Antonio Rodríguez Yáñez.

En la boda notarial, celebrada ante el Dr. Antonio Marqués y Pomar, firmaron el pliego matrimonial los mismos testigos que en la religiosa.

Terminada la cual los invitados pasaron a la bella residencia de los esposos señor Rafael Gómez Gómez y señora Concepción Capestany de Gómez, donde fueron obsequiados con un espléndido buffet.

Para la Habana partieron los nuevos esposos donde pasarán los primeros días de su luna de miel, que yo les deseo interminable.

Los Cultos de Semana Santa.

Con gran solemnidad terminaron el domingo de Resurrección los cultos correspondientes a la Semana Mayor.

Las misas, los oficios, los sermones en los que dejó oir su sabia palabra el venerable sacerdote que rige los destinos de esta parroquia Rvdo. Padre Santos y cuantos otros servicios celebrándose en estos días se han visto concurridísimos, poniendo así los fieles de manifiesto su fe católica.

Josefa REYES,
Cronista Social

Bendición de la bandera de la Cruzada Eucarística, en Holguín, por el Arzobispo de Santiago de Cuba, Monseñor Zubizarreta, quien aparece rodeado de los alumnos del colegio «Lestonnac», que recibieron la primera comunión.

ENTUSIASMO EN CIDRA PARA LA JIRA PROMETIDA

El Sargento Aguado es el propulsor de dicha fiesta. complemento de la verbena

El pasado jueves dejó de existir rodeado del cariño de sus familiares, el señor don Agustín García, a la avanzada edad de 90 años. Su muerte ha sido muy sentida, pues sus dotes de caballerosidad y honradez unidas a su buen corazón, le valieron siempre el aprecio de cuantos la trataron. El sepelio constituyó una verdadera manifestación de duelo asistiendo todas las clases sociales, para acompañar y rendir así su último tributo al que fué caballero ejemplar. Hasta sus familiares hacemos llegar nuestro más sentido pésame y muy en particular a sus hijos, que se encuentran en Cuba y fuera de ella.

Próxima Jira

Con verdadero entusiasmo e interés se comenta la próxima jira que nos tiene ofrecida el sargento del Puesto Militar Filiberto González Aguado, ofrecimiento que es una deuda nacida al calor de nuestra última y alegre Verbena. El sargento Aguado que representaba al «Kiosco Chino», dijo que si su kiosco no vendía más de doscientos pesos por noche, se comprometía a dar una jira a todos aquellos que con tanto amor luchábamos para que la antes dicha verbena fuera un verdadero éxito. Aunque no se llegó a esta cifra, queremos felicitarlo sinceramente; y ahora él tiene la palabra, a él toca señalar la fecha de ese día que sin duda alguna será de las más hermosas jiras que habremos celebrado.

Capítulo de Enfermos

Desde hace algunos días se encuentra enferma la estimadísima señora Avelina Brufau viuda de Cruz, hasta su lecho lleguen nuestros votos por su total restablecimiento.

En vías de franca mejoría se encuentra mi estimada amiguita la señorita Enma Rodríguez, después de haber sufrido varios días de cama padeciendo la grippe. Nos alegramos de su pronta mejoría.

En días pasados ingresó en el hospital de Matanzas, sala de Pensionistas, mi querido amigo Cuco Rodríguez, aquejado de molesta enfermedad.

Quie pronto esté entre nosotros son los deseos del cronista.

Los que Llegan.

Con la terminación de la zafra en casi todos los centrales, raro es el día que el tren no nos trae a un amigo, de aquellos que partieron hace dos meses. Han llegado: Octavio Guerra, del central «Mercedes»; Galacio Caraballo, de «Perseverancia»; Venancio González, de «Dos Rosas»; Renier Ruiz, de «San Ramón» y muchos más que no recordamos al tiempo de redactar esta crónica.

Para todos ellos, nuestra bienvenida.

Marcelo CARABALLO,
Corresponsal.

DESDE EL CENTRAL NELA

Misiones en Nela

La costumbre ya establecida por el propietario de este Central señor Patricio A. Suárez Cordovés, de ofrecer todos los años, alrededor de la semana santa, las Misiones, ha sido coronada este año, con el más rotundo de los éxitos, ya que la hermosa Capilla que se alza airosa y gallarda en el batey, fué insuficiente para albergar a tan extraordinaria concurrencia, que acudió ávida de oir al Misionero M. Castro S. J. de cuya fama como orador sagrado teníamos noticias.

Fué una labor verdaderamente árdua de los organizadores, el poder albergar en el local de la Capilla, a los trabajadores de las colonias, cortes de carbón y sitios que acudieron a recoger de manera respetuosa la palabra sencilla pero elocuente de ese venerable miembro de la Compañía de Jesús.

Fué un espectáculo verdaderamente hermoso, el que por tres veces en el día, pudimos presenciar: el central paró su molienda, dando con ello oportunidad su propietario, para que todos sus obreros y empleados concurrieran a oir motivos de la grandeza de la Religión Católica, explicados con lujo de detalles y breves bosquejos de historia.

Y ellos expontáneamente, asistieron a escuchar al Padre Castro, rindiendo un homenaje silencioso y sincero a Don Patricio, homenaje de gratitud, para quien siempre se ocupa de prestar ayuda a sus trabajadores, dando impulso a esta industria donde tantos libran su subsistencia, sin olvidar el alma, organizando estos actos de íntima fe católica, y sacrificándose en sus interses para que todos podamos cumplir con los dogmas de nuestra religión.

En esta epopeya de fe católica, no se anatenizó a nadie, en esta reunión tan nutrida de obreros y empleados, colonos y campesinos, no hubo ni vivas ni mueras, sólo se elevaron preces al altísimo, pidiendo perdón para los equivocados.

Bello espectáculo, que año tras año venimos observando en este rincón.

Misa de Ramos

Como complemento digno de estos tres días de misión, el domingo oficiando el Padre Castro, se celebró con toda emotividad la Misa de Ramos, bendiciéndose los ramos y efectuándose la procesión. Hubo comunión general, acercándose a la mesa eucarística más de tres cientas personas, iniciándola los Caballeros Católicos con sus bandas y collarines y con su brioso himno.

El Padre Castro, Misionero que nos honrá con su presencia, quiso tener para los obreros de este central, una atención agradecindo los múltiples agasajo de que fué objeto en su breve visita y organizó en horas de la noche, una conferencia científica, con un tema en el que descolló por méritos propios el dignísimo Profesor de Química del Colegio de Belén.

Estaba anunciada, para el pórtico de la Capilla, pero la torrencial lluvia caída en horas de la tarde lo impidió y por voluntad del dueño del central, el piso de azúcar, ese espacioso lugar donde diariamente se canta la divina canción del trabajo, fué habilitada enseguida para entonar este otro himno, al saber.

Con una concurrencia enorme, el Padre Castro inició su plática tratando sobre «La vida del fondo del mar», conferencia brillantísima que fué oída con verdadera unción, siendo ilustrada con vistas fijas.

Un cerrado aplauso puso fin a la docta palabra del Padre Castro, a quien en nombre de los obreros y empleados de este ingenio queremos hacer llegar la más sincera gratitud por su atención.

Te deum

En la tarde del domingo, el Comité Nacionalista Español de este central, celebró un te deum, en acción de gracias por la terminación de la guerra en España, acto que dió una nueva oportunidad para que la Capilla se viera muy concurrida.

En el local de la fonda, se sirvió más tarde un exquisito ponche, gentil obsequio del Comité Nacionalista, a los que lo habían acompañado a dar las gracias al Altísimo por la terminación de la cruenta lucha.

En la Presidencia tomaron asiento don Patricio S. Cordovés, el Padre Castro el Padre Julián Pérez, Patrick Suárez Carreño, nuestro Administrador Presidente de los Caballeros Católicos de este central, la señora viuda de Alfonso, Josefina Pérez de Estrada, dignísima esposa del señor Enrique Estrada, Presidente del Comité Nacionalista Español; Generosa Martín de González, Cristóbal González, y el propio señor Estrada.

Ponche en abundancia y exquisitos dulces fueron servidos con profusión a la concurrencia, haciendo uso de la palabra el Padre Castro, para brindar por la felicidad y el mayor áuge de la Nueva España.

En la residencia, aparecía un hermoso escudo del Estado Español, haciéndole guardia, la bandera de Cuba y la gloriosa bandera roja y gualda.

El Comité Nacionalista Español, agradece públicamente a los que cooperaron a la brillantez de estos actos.

Nuestra adhesión

El solo anuncio del homenaje sentidísimo que se va a brindar el próximo día 30 en el Colegio de Belén a nuestro querido Director doctor José I. Rivero, ha hecho que las simpatías que tiene ganadas tan magnífico periodista por esta zona se pongan de manifiesto.

El Comité Nacionalista Español de este central, por este medio de su filial en la Habana, se ha adherido al homenaje.

José REINA

UN GRAN BAILE EN MADRUGA ESTA NOCHE

La prestigiosa sociedad Casino Español de Madruga celebrará esta noche en sus salones un gran baile.

Promete resultar un acontecimiento social.

Tocarán reputadas orquestas.

Tiene ya la República 4.172,734 habitantes

La Dirección General de Estadísticas ha rendido un informe al Secretario de Hacienda, relacionado con la población de la República de Cuba, desde el año 1934 al año 1938, acusando un aumento progresivo, aunque de poca importancia, según la relación de esos datos que aportó:

Años	Habitantes
1934	4.039,554
1935	4.071,081
1936	4.108,650
1937	4.164,994
1938	4.172,732

POLITICA PINAREÑA

Desde la capital pinareña y con su ostumbrada imparcialidad, nos informa nuestro corresponsal Guillermo Rodríguez, de las siguientes actividades políticas:

—Con motivo de su ausencia a los Estados Unidos motivada por su estado de salud del Senador Ramón del Collado que venía presidiendo el cenedismo en esta provincia, pasa automáticamente a ocupar tan destacada posición el vicepresidente y actual Representante a la cámara señor Antonio Duarte Alfonso, quien en unión de su dinámico compañero y rico hombre de negocios Manuel Pérez Galán, viene imprimiéndole al partido una gran actividad en todos los términos vueltabajeros.

—Pérez Galán, alma vigorosa del movimiento cenedista que ya se está operando en Pinar del Río, ha hecho posible que el CND se engrandezca con poderosos factores, al extremo que al integrar la coalición socialista-progresista se le tenga en cuenta como parte muy importante para obtener la mayoría provincial.

—«Panchito» Fernández Valdés acaba de regresar de la capital de la República. Optimista y risueño, expresa su seguridad en el triunfo electoral del liberalismo.

—La Alcaldía Municipal de Pinar del Río es una posición que está asegurada para los integrantes de la coalición de los partidos afines, y por lo tanto, será ocupada por el candidato que indique el querido y simpático Senador de la República señor Simeón Ferro Martínez.

—Y al hablar en este sentido, podemos asegurar que los Senadores mayoritarios lo serán sin duda alguna el propio «Macho» Ferro por los Nacionalistas y el Coronel Benítez González por el Partido Liberal.

M.E.C.D. 2016

Anuncios Clasificados de Ultima Hora

COMPRAS

CASAS

COMPRO CASA DE MAMPOSTERIA de $1.200 a $1.400 en Santos Suárez, Víbora, Lawton, Jesús del Monte o Luyanó. Directamente de su dueño. Diríjase al departamento de Anuncios Clasificados del DIARIO DE LA MARINA por escrito. Sr. M. Silva.

VENTAS

48 CASAS

VALDES ESTA FABRICANDO Calzada de Columbia y 6, fondo del paradero Rabell a $4.000 dos casas que valen a $6.000. Tipo exclusivo, vaya a ver el plano en la obra o X-2571 y A5-0332 no compre, fabrique.

VENDO AMPLIACION DE ALMENDARES Primera esquina a Nueve, frente al tranvía playa, grupo de casas de dos tres y cuatro habitaciones, además la de criado y garage. Vázquez I-6850

MIRAMAR: VENDO CASAS ACABADAS de construir 3 y 4 habitaciones baños en colores, bibliotecas, garage, cocinas modernas azulejeadas. Bonito estilo y construcción de primera. Precio de situación y facilidades. 22 y 3a Véalas a todas horas.

A FABRICAR

Propietarios llamen a Fonollar, casas de 2 y 3 habitaciones, en $2.000, $2.500 y $3.000 caoba, cedro, monolíticos baños y cocina color y modernos, para otras construcciones, precios especiales, fabrique, no compre FO-2856. Vean otra 13 entre 6a. y 7a. Almendares.

PRECIOSO CHALET

Vendo, Figueroa entre Vista Alegre y Carmen con jardín, portal sala, hall, comedor, 3 habitaciones, lujoso baño, pantry, cocina, cuarto y servicio criados. Informes Telf. I-3016.

VENDO REGIA ESQUINA AVENIDA Santa Catalina y Luz Caballero Víbora otra Ampliación Almendares calle 10 y Ave. 3a. frente a la iglesia, no compre sin ver esto, informes dueño I-5798.

EL REGALO DE HOY

$1,800

A 10 metros de la Calzada del Cerro, entre Tulipán y Domínguez, 3 casas compuestas de: Gran sala, comedor, habitación baño completo moderno, cocina, patio y lavadero. Se venden en este precio cada una. Está una desocupada. Llaves e informes: Pedro de la Cuesta A-8697 y FO-2419.

OBRAPIA No. 308 ENTRE AGUIAR Y HABANA DEPARTAMENTO No. 1

¡¡CASA ENCANTADORA!!

Por embarque repentino, vendo en la mejor calle de la Víbora, casa que me costó $8.500 en $3.500. Amplia sala, gran saleta, dividida por preciosas y costosas columnas de escayola 3|4, de 4x4, saleta de comer, baño, cocina cómoda y fresca, pisos brillosos, carpintería de cedro, paredes preparadas para dos plantas, gran vecindario y calle pavimentada. También doy otra moderna y bonita en Santos Suárez por solo $1.850. ¡Véame hoy mismo, no le pesará. Dueña Goicuría 14 Teléfono I-3706.

EXENTO DE CONTRIBUCION

Se vende muy barato Chalet calle 18 entre E y F Almendares, moderno, confort, construcción sólida. Puede verse a todas horas. M-2863. F-3131.

VEDADO. EN LA CALLE 21, VENDO una casa en $21.000, que es un regalo, techos monolíticos, garage y gran situación. Informa: G. del Monte. Habana 264 M-2474.

49 SOLARES

VEDADO. PROPIO PARA FABRICAR vendo Quinta Nro. 366 esquina a B, 16x40 metros magnífico para tres plantas. Dueño Vázquez I-6850 Pase y véala.

LOMA DEL MAZO SOLAR DE ESQUINA Bruno Zayas y O-Farrill 20 por 40 informan M-7342 de 9 a 1 y de 7 a 9 noche.

APROVECHE LA OCASION Y FABRIQUE en lo mejor de Lawton, calle B Nro 378 esquina a 13, Lawton, vendo al lado solar llano, acera de sombra, con tranvías y guaguas por el frente en $400, con ocho varas y media de frente.

URGE VENDER. VEDADO, FRENTE Diez y Nueve, 6,228 varas a peso. Miramar, media cuadra Quinta Avenida, 7.000 varas a dos pesos. Directamente: Edificio Metropolitana, Departamentos 231 A-4277.

VENDO PARCELA DE ESQUINA EN Estrada Palma y Cortina. Tiene 20 ms. por 15.50 ms. total 430 vs.2. $1.300. Informes Telf. I-3016.

MIRAMAR. CALLE 20 EN LA LOMA y a la sombra vendo un solar de centro que ya tiene agua y con las fosas hechas. Urge su venta. Informa: G. del Monte. Habana 264 M-2474.

MIRAMAR. PARCELA 15.72x53.06 SUperficie 834.36 varas a $3.00 la vara, importa $2.515.08. Dodeada de buenas residencias. Alberto Mendoza, Amargura 205. M-9494.

50 FINCAS RUSTICAS

LOTE DE TERRENO CON Y SIN casa, arboleda, buena tierra, luz, teléfono, 15 mts. Habana véalos. Se alquila chalet dos plantas 5 habitaciones etc. Finca Vega, calle Sol, Arroyo Arenas.

51 ESTABLECIMIENTOS

SE VENDE BODEGA REGALADA por embarcar única en esquina buena clientela bien surtida con accesorio. Informan U-6635.

COMPRA-VENTA

Establecimientos; bodegas, bares, cafés, restaurants, hoteles, casas de huéspedes, lecherías, panaderías, fuentes de soda, al alcance de todas fortunas. Seriedad y rapidez. Carballo, café «La Dina» Reina y Aguila 1 a 5 p. m.

COMPRO VENDO ESTABLECIMIENTOS bodegas $700, $100, $3.500 negocios, Necesito socio 300, para bodega dos casas 4 cuartos, mucho servicio frutas. Ganga. Véame Piñera y Santa Catalina, Cerro, Noceda.

Suscríbase al DIARIO DE LA MARINA por los teléfonos M-7911, M-7912 y M-7913, y por medio de sus agentes en todo el territorio nacional

VENTAS

51 ESTABLECIMIENTOS

SE VENDE: FABRICA DE EMBUTIDOS con cuatro marcas acreditadas negocio en marcha. También se cambia por propiedad. Informan Piñera No. 231 Cerro.

SE VENDE UNA LECHERIA EN ochocientos pesos, poco alquiler, tiene contrato; informa Iglesia, Monte 12 (antiguo café).

53 AUTOMOVILES-ACCESORIOS

Carvajal S. A. AUTOS DE USO

MAÑANA DOMINGO

continuaremos nuestra venta Dominical de 8 a 12 a. m. Verdaderas gangas en automóviles y camiones.

Ford de Marianao

PISI-CORRE, FORD 1937 60 HP. DE los económicos, está casi nuevo, doy facilidades de pago. Vega, garage Eureka, frente al Frontón por Concordia.

SEDAN CUATRO PUERTAS, FORD, 85 HP. 1937 está como nuevo, muy poco recorrido, doy facilidades. Vega, Garage Eureka, frente al Frontón por Concordia.

DODGE CERRADO 1937, 4 PUERTAS baúl, pintura y gomas nuevas bandas blancas, vestidura cuero, perfecto funcionamiento. Se regala $525.00 Verio garage Aguacate 63 entre Empedrado y Tejadillo.

FORD DE LUJO

Tengo Ford Sedan 4 puertas con vestidura de cuero, baúl y radio, buenas gomas, buena pintura y en perfecto estado mecánico. Véalo en Arbol Seco 252 esq. a Desagüe.

54 MAQUINARIAS

GANGA.

Se vende un magnífico tostadero de café marca «Royal». Informan en Galiano Nro. 107

SE VENDEN. PICADORAS CARNE Revolvedora, Embutidoras, Velátil Máquina cerrar latas. Motores eléctricos, Sierra circular, Paila vapor tintorería, Autoclave, Tacho, Cajas caudales, mesas granito madera. Lombillo 211. Cerro.

MOTORES ELECTRICOS DE 32 VOLTIOS se venden de medio y un sexto caballos de fuerza. Una compresora de aire y un taladro eléctrico. Además otro de pared. Se pueden ver en Malopa 155.

SE VENDEN: DOS PLANTAS «DELCO» en muy buenas condiciones, que combinadas producen corriente 110, y un bote de 16 pies e nmagnífico estado Informan Telf. A-9880, de 3 a 5.

CEPILLO DE 4 CARAS FAY & EGAN con espléndido equipo de copas y cuchillas. Se vende barato. Informan: Gerardo Sánchez. Telf. FO-1509.

MOTORES ELECTRICOS DE 3 A 35 HP. trifásicos. Muy poco uso. Se venden baratos. Informa: Gerardo Sánchez. Telf. FO-1509.

TRACTORES CARTERPILLAR 60 HP. Se venden uno o dos, perfectamente reconstruídos y funcionamiento garantizado. Para verlos y tratar precio: José A. Castillo. Taller Ideal. Grass No. 31. Güines. Teléfono 120.

55 CAJAS CONTADORAS

CAJAS REGISTRADORAS «NATIONAL» Compramos, Vendemos y Reparamos, Garantía mecánica. Muebles oficina, máquinas escribir. Reparaciones y cambios; Molinos de Café «La National» Villegas 350, entre Tte. Rey y Amargura. A-9915.

56 MUEBLES Y PRENDAS

¡ASOMBROSA LIQUIDACION! DE MUEBLES PARA OFICINA

Cajas Caudales, archivos todos tamaños, tarjeteros, relojes marcadores, máquinas de calcular «Monroe» y «Marchant» Mimeógrafos «Edison-dik», adresógrafos. Máquinas de sumar y escribir, gabinetes «Kardex» Registradoras «National», pupitres etc.

Baules y Maletas
Reparamos máquinas de escribir
Radios todas marcas
'LA NACIONAL' Villegas 359
Entre Teniente Rey y Amargura
Teléfono A-9915

57 UTILES DE OFICINAS

VENDO MAQUINA UNDERWOOD penúltimo tipo modelo 3, carro 12 pulgadas completamente nueva, número pasa tres millones seiscientos mil. Precio $75.00. Campanario 68 altos M-1521.

61 DE ANIMALES

VENDO A PRIMERA OFERTA RAzonable caballo de trote 5 años, 7.1|2 cuartas, manso sin defectos, por no necesitarlo. Finca Vega, calle Sol, Arroyo Arenas.

ENSEÑANZAS

75 PROFESORAS - PROFESORES

HAVANA BUSINESS ACADEMY

Profesores y sistemas procedentes de los mejores Business Schools de los Estados Unidos. Elevados standards de enseñanza comercial en inglés y español. **Todos los graduados en nuestro curso secretarial han encontrado empleo bien remunerado. Taquigrafías Pitman y Gregg. Omnibus** Línea 357. F-3043 y Neptuno esquina a Amistad A-6033.

77 ACADEMIAS

INGLES

Innecesario ir al Norte para aprenderle. Con nuestro curso intensivo y clase laboratorio los alumnos adquieren en tres meses conocimientos correspondientes a un año escolar (standards americanos) según demostrado por nuestro sistema de mediciones educacionales. Más de 30 cursos, diurnos y nocturnos. Profesorado americano. Curso intensivo cinco pesos mensuales (dos hor sadiarias. Curso económico tres pesos. 1 hora diaria) **Havana Business Academy, Línea 257, F-3043 y Neptuno esquina Amistad, A-6033.**

INTERES GENERAL

POR CINCUENTA O CIEN SELLOS Cuba (no más de cinco cada uno) remito igual cantidad de Universales como canje filatélico correspondiendo también en calidad. A. Patiño, edificio Western Unión, Habana.

ALQUILERES

82 APARTAMENTOS

EN $19.00 SE ALQUILA APARTAmento alto con sala, comedor, dos habitaciones, baño, cocina y terraza. Carlos III y Almendares. Teléfonos: U-2181 y U-6772

84 HABITACIONES

SE ALQUILA UNA HABITACION con o sin muebles, anexo al baño, único inquilino en casa familia tres personas, hay teléfono, precio económico. Crespo Nro. 68, altos, frente a Refugio.

SE ALQUILAN ESPACIOSAS Y frescas habitaciones y también otras para oficina. Prado 314 esquina a Virtudes.

PRADO 58 ALTOS, ALQUILO ESpléndida habitación, balcón a la calle, baño contiguo. Con muebles o sin ellos. Para caballero que desee vivir bien. Precio razonable.

VEDADO. FAMILIA RESPETABLE, alquila 2 hermosas y frescas habitaciones con todo servicio una baja y otra alta con baño privado. Telf. F-7135

SE ALQUILAN ESPLENDIDAS HAbitaciones en casa moralidad a matrimonios u hombres solos. Aguacate 158 altos entre O-Reilly y Progreso.

EN CASA DE FAMILIA HONORAble se alquila una habitación con balcon, con toda asistencia a matrimonio u hombres solos. También se alquila sin comida. Ambiente familiar y buena comida. Compostela 555 casi esquina a Muralla.

35 NAVES - LOCALES

ALQUILO MONTE 808, BAJOS CUAtro Caminos, al lado del City Bank, amplio local para establecimiento Informan en el mismo y por el F-6783

ALQUILO CASA PARA BODEGA O comercio de cualquier clase, Zapata esquina a 4, Vedado. Informan Telf. F-6783

ESQUINA. LOCAL AZULEJEADO, con accesoria propio Lechería, Barbera u otro Comercio. Florencia No. 12 a una cuadra Calzada Buenos Aires. Está pintándose $10. Llave misma. F-5843.

87 HABANA

MALOJA 571, ALTOS ENTRE MARqués González y Oquendo, alquiler $30.00, rebajada Ley Alquileres; sala, recibidor, tres habitaciones, baño intercalado, cocina, cuarto y servicios criada. Informan FO-3384.

SE ALQUILA EL 2o PISO DE ANImas 160 sala, comedor, 3 habitaciones, baño y cuarto y baño de criados. Informan F-6783

ALQUILO $34.00 SAN RAFAEL Nro 1155, altos, entre Basarrate y Mazón. Balcón, sala, comedor, 5 habitaciones, baño, cocina, servicios de criados. Informes; Leyte Vidal, Telf. M-2222

Propietarios y Sub-Arrendadores

Para el mejor cumplimiento de la Ley de Alquileres, por $0.60 le vendemos un sello gomígrafo para sus recibos y contratos. Para el interior 10 cts. más. Oficina de Servicios Comerciales. Muralla 164 altos, Habana.

ALQUILO MODERNOS ALTOS Y BAjos San Francisco 417, entre Valle y San José. Sala, saleta, dos cuartos, baño completo, cocina gas Dueño Concha 6. Verla de 9 a 11 de 2 a 5.

MODERNOS BAJOS $48. PROGRESO No 104 frente National City Bank. Sala, saleta, 4|4, baño, comedor, cocina, cuarto y baño criado. Contrato no menos de un año. Llame misma. F-5843.

SAN LAZARO 320 ENTRE SAN Nicolás y Galiano. Agua nunca falta, fría y caliente, solo quedan: Bajos, Principal, y 2o piso sala, comedor, 2 cuartos, baño lujo, cocina, servicios criados, $43,$45, $47. Encargado allí. Informes M-2863 y F-3131.

ALQUILO BAJOS CAMPANARIO 4 entre Malecón y San Lázaro $30 tres cuartos, sala, comedor, tres ventanas frente. Antepecho de cemento M-1681 Informan altos.

$30 PISO NUEVO MONTE 711

Entre Carmen y Rastro, sala, saleta, tres habitaciones, baño intercalado comedor, cocina, calentador gas, servicio criados. Informes Llaves Monte 779 Telf. A-6045.

ALQUILO A UNA CUADRA DE LA Universidad amplio 2do piso compuesto de sala, terraza, 4|4, dos baños y demás comodidades. Informan en el 1er. Piso. Telf. U-3946.

MAZON 63 ALTOS UNA CUADRA Universidad con sala, tres habitaciones, baño intercalado, comedor, cocina, calentador gas, servicio criados. Llaves allí. Precio $34. Informes Teléfono A-0846.

88 VEDADO

ALQUILO: ACABADO DE REEDIficar, Departamento fondo. Línea No. 110 entre L y M, bajos. Sala, comedor, baño intercalado, 3 habitaciones, cocina, cuarto, servicios criados; Informes: Leyte-Vidal. Telf. M-2222.

89 CERRO - PALATINO

$20 CADA UNA. SE ALQUILAN 2 CAsas de sala, saleta, tres cuartos, cuarto de baño, y demás servicios, en Santovenia, números 140 y 136 una cuadra de la Calzada del Cerro, en la bodega de la esquina. informan. Otras dos, en $15, cada una, en Cerro, No. 1755, frente a Tulipán, de sala, dos cuartos y demás servicios, pregunten por la encargada Manuela.

90 MARIANAO-REPARTOS

ALQUILO CHALET, CALLE 13 ENtre 1a. y 2a. Ampliación Almendares, 3 habitaciones, garage y demás comodidades. Informan en la misma.

SE ALQUILA UNA CASA MODERna 20 entre Séptima Avenida y Línea mucha agua. Reparto Miramar Buena comunicación. Telf. FO-1423. Marianao.

EN EL REPARTO ALMENDARES calle 18 entre 13 y 15 a dos cuadras de tranvías y ómnibus con tres habitaciones y baño moderno se alquilan hermosos bajos por $38.00. Informan FO-1037.

CONCEPCION ENTRE GENERAL Lee y Maceo. Quemados de Marianao, portal, sala, 2 cuartos, baño moderno y cocina. Llave al lado. Informes M-2863 y F-3131.

LA SIERRA. CHALET DOS PLANtas esquina sombra, garage parque inglés; los altos cuatro habitaciones Primera esquina Diez Telf. FO-1259 El dueño la misma.

91 JESUS DEL MONTE - VIBORA

AVISO

Si necesita vivir casa fresca y confortable vea con rapidez las que acaban de construir en San Mariano esquina a Porvenir. Hay casas grandes y chiquitas todas confortables, agua abundante a cualquier hora, cocina de carbón, gas, agua caliente en todos servicios, instalación eléctrica para todos, gran portal a la brisa. Ruta 25 deja en la puerta, veras de 10 a 12 a.m

ACABADA DE FABRICAR CARMEN 606 casi esquina Mayía Rodríguez, jardín, portal, sala, comedor, 3 cuartos, baño intercalado, cocina, lavadero, baño auxiliar Ruta 15. F-4244

SAN ANASTASIO No. 669 ENTRE MIlagros y Santa Catalina, portal, sala recibidor, cuatro cuartos. Informan F-6072, F-5872.

ALQUILERES

92 SANTOS SUAREZ - MENDOZA

EN $30.00 DOLORES Nro. 314 ENtre San Leonardo y Enamorados informan en el 320 3 habitaciones, baño intercalado, servicio para criados.

CORREA 124 CON PORTAL, SALA, comedor, tres habitaciones, baño intercalado y demás cervicios. Informan en la misma de tres a seis.

CARMEN 409 ENTRE FIGUEROA Y D-Strampes, jardín, portal, sala, saleta, 3|4 grandes, comedor, baño, cocina, cuartos criados. Ultimo precio 25 pesos. Informes I-3043.

93 LUYANO

ALQUILASE CASITA ACABADA fabricar en Guasabacoa 664 entre Herrera y Compromiso, Luyanó sala, cuarto, baño, cocina, patio, 12 pesos. Vea Encargado Vistilla.

98 ALQUILERES VARIOS

ALQUILO O PERMUTO CASA EN la playa de Santa Fe, con todos los servicios modernos y garage. Informan por el teléfono 5 de Bauta.

SAN MIGUEL DE LOS BAÑOS CAsa Paco Ruz calle Lanuza para temporada verano magnífica situación muy fresca cinco portales, baños intercalados, garages, toda amueblada. Telf. I-2116.

VARADERO, SE ALQUILA HERMOsa residencia frente a la Playa Norte. Informes Apartado 1052. Habana.

PLAYA BARACOA SE VENDE CASA con portal corrido, sala, comedor, 4 habitaciones, baño completo intercalado, pantry, cocina, calentador, agua abundante, garage, servicios de criados. Acera del mar. Solar inscripto en el Registro de la Propiedad. Informan Telf. FO-7568

PLAYA CUBA, GUANABO, PARA temporada chalet amueblado, sala, comedor, dos habitaciones, baño moderno, cocina, garage cuarto criados, luz y agua corriente. Telfs. I-3654 M-7215.

SE SOLICITAN

101 PERDIDAS

SE EXTRAVIO UN PERRO CHICO color negro completamente, lanudo, muy poco rabo. Responde al nombre de «Blacky» Rogamos entregarlo en la calle H Nro. 259, esquina a 13, se gratificará.

103 CRIADAS - CRIADOS

SE SOLICITA UNA CRIADA PARA los quehaceres de una casa pequeña pocos de familia. Informan Industria 306 entre Neiptuno y San Miguel.

SE SOLICITA UNA SEÑORA DE MEdiana edad, sin familia para los quehaceres de una casa de campo. Sueldo $15.00. Informes de 9 a 1 en San Lázaro 357 depósito de leche Teléfono M-4113.

104 COCINERAS Y COCINEROS

SOLICITO JOVEN PARA COCINAR tres de familia, ayudar limpieza. Cocina eléctrica $10.00 uniformes. 12 entre 3a. y 4a. Avenidas. Ampliación de Almendares. Telf. FO-2143.

SE SOLICITA UNA COCINERA ESpañola que sepa cumplir con su obligación. Calle 14 No. 114 entre 11 y 13 Vedado.

109 COSTURERAS y MODISTAS

SE SOLICITAN BORDADORAS A máquina para llevar el trabajo a su domicilio, trabajos finos. Se prefiere si saben cortar correctamente por figurín. Es inútil presentarse si no traen muestra. Lunes, miércoles y viernes de 8 a 10 a.m. y de 2 a 4 p.m. en los altos de los Almacenes Bellita, Neptuno esquina a Amistad último piso por Amistad.

114 AGENTES - VENDEDORES

VENDEDORES BIEN RELACIONAdos en bodegas, solicito para artículo primera necesidad, si no reúne condiciones, no se presente Concha 3-B, fondo Cía. Lechera.

AGENTES VENDEDORES. QUEDAN algunas localidades del interior trabajar nuestra línea vestidos y medias Americanos. Si es activo y está relacionado puede obtener buenas utilidades. Correspondencia a «Casa Charo» Aguila 464.

SE OFRECEN

118 CRIADAS-CRIADOS

SE DESEA COLOCAR UNA ESPAÑOla de mediana edad para criada de mano o para una cocina sencilla para corta familia y de moralidad; duerme o no en la colocación. Informan Telf. X-2791.

SE DESEA COLOCAR MUCHACHA española para criada de mano o cuartos. Es formal y trabajadora, tiene buenas referencias. Informes teléfono F-3330

SE DESEA COLOCAR UNA MUCHAcha blanca para cuartos, sabe surzir y cumple su obligación tiene buenas referencias teléfono FO-3132

SE DESEA COLOCAR UN JOVEN blanco cubano, para criado o para cualquier otro trabajo doméstico. No tiene grandes pretensiones. Informan F-5513 preguntar por Casimiro.

UNA JOVEN ESPAÑOLA FORMAL y cumplidora, desea trabajar de criada de mano, en casa de corta familia y de moralidad. Tiene excelentes referencias. Telf. F-6276.

SE OFRECE JOVEN ESPAÑOLA PAra servicio matrimonio o hacer una limpieza es fina y tiene referencias. Teléfono A5-1831 Sol. No. 312.

DESEA COLOCARSE UNA JOVEN blanca para criada de comedor, de cuarto o de mano en casa de moralidad, menos de $15, no trabaja llamar al teléfono F-3005

UNA ESPAÑOLA SE COLOCA PARA cuartos, sabe coser, también se coloca para cuidar señora. Tiene buenas referencias. Informan en el Teléfono F-3907.

MUCHACHA ESPAÑOLA CUMPLIDOra de su deber buen carácter acostumbrada para cuartos, coser, cortar, planchar, atender niños, dama de compañía. A-9558 María.

SE DESEA COLOCAR UNA ESPAÑOla de criada de manos, sabe cumplir con su deber y tiene buenas referencias, sale para los repartos. Teléfono: X-1023.

SE OFRECE UNA MAGNIFICA CRIAda de color para cuartos o comedor o también para manejar o por horas. Tiene buenas referencias. No tiene mayores pretensiones. Informes F-3141.

DESEA COLOCARSE PARA CRIADA de manos o manejadora española con referencias M-1885.

DESEA COLOCARSE PARA CRIADA o acompañar a una señora joven con buenas presencia y muy buenas referencias. Informan M-6962.

SE OFRECE JOVEN ESPAÑOLA PAra todos los quehaceres de matrimonio solo, cocina bien. Telf. U-6451.

SE DESEA COLOCAR UNA MUCHAcha de color de criada, desea ganar buen sueldo, no le importa lugar. Teléfono A5-0251.

SE OFRECEN

119 COCINERAS-COCINEROS

SE DESEA COLOCAR UNA SEÑORA española para cocinar y entiende de repostería, tiene buenas referencias Llame al teléfono U-3035

DESEA COLOCARSE UNA ESPAÑOla de cocinera o criada de manos, prefiere colocarse con un hijo de 8 años de edad y tiene muy buenas referencias. Llamen al Telf. U-6363

SE OFRECE ESPAÑOLA PARA COcinar, entiende de repostería, no le importa ayudar algo a la limpieza, sabe cumplir con su obligación, tiene referencias. Telf. X-2080.

COCINERA DE COLOR COCINO BIEN dormir o no, soy cumplidora en mi trabajo, deseo casa seria en su trato. Tengo referencias, no me coloco menos de 10 pesos, para un solo trabajo. U-1880.

ESPAÑOLA JOVEN DE BUENA PREsencia se ofrece como cocinera repostera, haciendo cocina americana y francesa, con excelentes recomendaciones, no se coloca por poco sueldo. Teléfono U-1419.

SE DESEA COLOCAR UNA JOVEN española de cocinera, cocina y limpia si es corta familia. No duerme en la colocación, ni sale de la ciudad. Tiene referencisa. Telf. U-7020.

COCINERO REPOSTERA DE COLOR que hace toda clase de comida sin familia va a cualquier parte. No tiene pretenciones, duerme o no en la colocación, con magníficas referencias. Telf. A-0560.

SE OFRECE UNA MAGNIFICA COCInera de color con buenas referencias. Duerme fuera o dentro. También limpia. Sale a donde quiera. Informes F-3141.

SE DESEA COLOCAR ESPAÑOLA mediana edad para cocinar. No tiene inconveniente ayudar a la limpieza. Teléfon M-6690. Tiene referencias.

SE OFRECE ESPAÑOLA PARA COcinar y limpiar a corta familia, es formal y sabe cumplir con su obligación. Telf. M-2183.

SE DESEA COLOCAR UN JOBEN ESpañol de cocinero, cocina a la criolla y a la española, tiene buenas referencias, no se coloca menos de 20 pesos, duerme fuera. Informa FO-9266

120 MANEJADORAS

UNA MUCHACHA DECENTE DEsea colocarse en casa de familia honorable, para cuidar niños, etc. por el I-7378, que avisen a Rosario Hernández, en Cisneros 21, esquina a Cortés. Reparto La Lira. Mantilla.

SE OFRECE UNA MUCHACHA DE color para manejar o cocinar a corta familia, es del campo, con referencias. Informan X-2022

INGLESA DE COLOR, DESEA COLOcarse como manejadora, criada, para la ciudad o campo, tiene buenas referencias. Llame Marie, F-7922.

125 CHOFERES

SE DESEA COLOCAR JUNTO UN matrimonio de color, del campo, él para choffer o criado; ella para criada; salen para cualquier parte de departo o campo, con referencias. Llamar F-2560 Zoraida.

SE DESEA COLOCAR CHAUFFEUR español con 12 años de práctica, siempre particular, conoce mecánica y manejo toda clase de autos con muy buenas referencias de familias conocidas F-5887

DESEA COLOCARSE UN CHAUFfeur de color, tiene algunos años práctica y buenas recomendaciones; no duerme en la colocación. Informes F-2084.

CHAUFFEUR MECANICO CON EXperiencia en toda clase de automóviles, desea colocarse en casa particular. Informan FO-2659.

DESEA COLOCARSE UN CHAUFfuer experto en toda máquina y mecánica con muy buenas referencias y sin pretensiones. Telf M-6961. Jesús.

PROFESIONALES

1 ABOGADOS Y NOTARIOS

LEY DE ALQUILERES. DIVORCIOS, Consultas sus problemas con el **Bufete Rodríguez-Rendueles.** Empedrado Nro. 366, M-2634. Habana.

LEON BRUNET, ABOGADO

DIVORCIOS OCHO DIAS. PENSIOnes y Jubilaciones quince días tramitación rápida de asuntos: Civiles, Criminales, Administrativos, de lo Contencioso- Administrativo y Trabajos Notariales. Consultas a domicilio. Doctor León Brunet, San Francisco 264 Telf U-2840

3 DRES. EN MEDICINA

DR. A. LABRADOR

Especialidad enfermedades estómago, intestinos. Flujos crónicos. Venéreos y Sífilis. Corazón, Riñones y Pulmones, inyecciones intravenosas. Se hace toda clase de análisis. Consulta gratis de 8 a 11. Pagas 1 a 3. **Angeles Nro. 7 entre Reina y Estrella A-0801**

DR. A. VENERO

Curación rápida enfermedades venéreas, impotencia, sífilis, electricidad médica, diatermia, ozoterapia etc. Cuota semanal. Consultas: 10 a 12 y 4 a 6 San Miguel No. 301 esquina a San Nicolás A-9380.

DR. OCTAVIO RIVERO

asma, tuberculosis, enfermedades pulmonares y alérgicas. Coriza, urticaria.

Ex asistente servicio del profesor Gaye (Barcelona), ex jefe clínico Dispensario Antituberculoso Municipal. Consultas: lunes, miércoles y viernes, 1 a 2; martes, jueves y sábados: 9 a 1 p. m. Campanario 209: M-6258.

DR. ANTONIO PITA

Enfermedades Nerviosas y Endocrina (Exclusivamente)

Desequilibrios vago-simpáticos y glandulares. Psicastenia, Neurastenia, Impotencia y Frigides sexual. Contando con un bien montado Instituto de diagnóstico y Fisioterapia. Consultas previamente concedidas $10.00. Consultas de 8 a 9 y de 1.1|2 a 4 p. m. $5.00. No visita ni da consultas por correo. San Lázaro 67, teléfono A-9292 Habana.

DR. J. LYON

(De la Universidad de París)

Especialista en la curación radical de las hemorroides sin dolor ni operación. Consultas diarias de 1 a 3. Consulado 29, altos esquina Genios

DRA. MARIA JULIA DE LARA

Médico cirujano. Clínica privada. Partos, ginecología y Ciruga Plástica. Calzada 710, entre Paseo y A. Telf. F-5008.

DR. GARCIA RIOS

CIRUJANO - GINECOLOGO

Enfermedades de Señoras. Esterilidad, Frigidez sexual. Aborto habitual. Consulta y reconocimiento $3.00. San Nicolás 614. Telf. M-1540.

GABINETE UROLOGICO GENERAL DE PROFILAXIS VENEREA

Curamos todas las enfermedades de las vías urinarias en pocos días sin dolor. Blenorragia, Cistitis, Prostatitis, Orquitis, Ulceras, Chancros, Flujos de Señora, Impotencia, debilidad sexual tanto en el hombre como en la mujer. Consultas y curas gratis para los pobres, de 7 a 11 de la mañana todos los días. Curas o tratamientos pagos de 11 a 8 de la noche. Consultas y curas reservadas, llame al Telf. M-3606. Jesús del Monte No. 179. Bajos, frente a la Quinta de Dependientes. Habana. Hacemos toda clase de análisis de Laboratorio.

PROFESIONALES

3 DRES. en MEDICINA.

POLICLINICA INTERNACIONAL

Director Dr. David Cabarrocas, San Miguel 462 entre Lealtad y Escobar. Gratis a los pobres con radioscopías análisis, diatermia, rayos ultra-violetas, luz alpina; inyecciones, medicinas, aplicación de aparatos de yeso; raspados; curas; operaciones. Tratamiento de tuberculosis con éxito desde la primera semana al desaparecer la fiebre. Turnos de $5.00 a hora fija. Telfs. U-2737; F-4045.

DR. A. BARBA INCLAN

Especialista huesos, articulaciones p músculos. Cirujano Ortopédico del Hospital de la Policía Nacional y ayudante del Profesor A. Inclán. Consultas diarias 2 a 3. San Lázaro Nro. 170. Honorarios módicos Electricidad médica y masajes.

DR. ROSAL

Sistema nervioso. Corazón, Medicina interna. Consulta diaria de 4 a 6. San Miguel 507, bajos, entre Gervasio y Escobar. Telf. U-2342

DR. FRANCISCO J. DE VELASCO

Corazón, Pulmones, Estómago e Intestinos

DR. RUBEN DE VELASCO

Corazón; Pulmones; Enfermedades de los niños. Consulta de 1 a 3. días laborables. Horas especiales, previo aviso. Salud 208 moderno. Telf M-6068

DR. HERNANDEZ

SIFILIS-VENEREO

Especialmente:: Heredo-Lues, trastornos nerviosos, mentales de la sífilis. Impotencia, Astenia, debilidad sexual (ambos sexos). Consultas 12 a 2 Morro 54. Telf. A-8006

DR. MESA RAMOS

PIEL, SIFILIS, VENEREO

Impotencia esterilidad, etc Consultas y tratamientos 8 a 9 a m 1 a 7 p m Perseverancia 154, bajos entre Animas y Virtudes

Dr. Alejandro Muxó

VIAS URINARIAS

Especialista de la clínica-hospital «Cuatro de Septiembre» y de la quinta «Covadonga» del Centro Asturiano Cirugía génito urinaria. Enfermedades venéreas y trastornos sexuales. Consultas diarias de 4 a 7 p. m. Perseverancia 163 entre Animas y Virtudes Telf. A-7001.

DR. MARINO RAMOS

Especialista del Hospital Mercedes

Medicina General. Enfermedades de la infancia. Niños retrasados. Consultas diarias 4 a 7 p. m. días festivos 10 a 12 m. Reina 212 M-2107.

DR LUIS BERMUDEZ GARCIA ENFERMEDADES DE LA PIEL

Vías urinarias y nerviosas, Tratamiento de la Impotencia y Esterilidad, por métodos propios, tanto en el hombre como en la mujer, Electroterapia y Diatermia a domicilio.

Consultas: de 8 a 8 $5.00

Profilaxis Venéreas: a cualquier hora. **Escobar No. 518, entre Zanja y Salud. Teléfono U-1288**

GABINETE OBSTETRICO GINECOLOGICO. DR. EVARISTO PEREZ RIVERO

Habana 712 entre Luz y Sol. Consultas diarias de 1 a 5 p. m. Enfermeras especializadas en tratamientos de enfermedades de señoras. Partos, trastornos del período, insuficiencia ovárica. Menopausia. Telf. A-8930.

DR. ALFREDO COMAS

Especialista del Instituto del Cáncer. Enfermedades venéreas, sífilis; impotencia; afecciones de señoras; tumores del útero y pechos Aplicaciones del Radium. Horas de 2 a 5. Telf. M-7728, San Nicolás número 260, entre Neptuno y Concordia, Habana.

Dr. JOAQUIN PUJOL IZQUIERDO

De las facultades de Medicina de París y de la Habana. Enfermedades del Corazón. Electrocardiografía-ortodiagrafía. Consultas: Lunes, miércoles y viernes de 3 a 6. Calle 9 No. 301 esquina a I. Telf. F-7730. Vedado.

4 OCULISTAS

DR. JOSE ALFONSO

OCULISTA

NARIZ, GARGANTA Y OIDOS

Ex-Especialista del Centro Asturiano. Consultas de 2 a 5, $3.00. Turno fija, $5.00. Mutualizables de 10 a 12. Monte 1120 esquina a San Joaquín. Teléfono U-2330. Prescripción de cristales.

5 DENTISTAS

DR. JOSE MARIA GATELL

CIRUJANO DENTISTA

Especialista en extracciones sin dolor, puentes de oro y dentaduras postizas, arreglo de puentes y planchas en 6 horas, a los clientes del interior les termino en 24 horas, Facilidades de pago. Consultas de 8 a 8. Calle Habana 414 (bajos) entre Obispo y Obrapía.

6 COMADRONAS

CONSUELO RUDA

Comadrona ex-interna de la casa de Salud «La Balear», muchos años de práctica. Consultas gratis Franco 7, bajos, entre Carlos III y Estrella. U-5824

COMPRAS

9 CASAS

COMPRO CASA DE $1.500

De Cristina Infanta Carlos III. Pago contado, Monte y Zulueta. Café Internacional. Pérez de 2 a 5.

SE COMPRAN CASAS EN HABANA prefiriéndose antiguas, comprendidas: de Belascoaín a Galiano, Reina a San Lázaro. Directamente teléfono: FI-7381 Edificio Larrea, departamento 332, Suárez Navalles.

11 FINCAS RUSTICAS

COMPRO FINCA FRENTE CARREtera provincia Habana y un solar con frente a Santa Catalina de Juan Delgado a Calzada 10 de Octubre. Informa Belasquida Telf. I-7306 No Corredores.

12 ESTABLECIMIENTOS

COMPRO CASA HUESPEDES

O de inquilinato que está en buen punto y en buen estado; que pase de 20 habitaciones, pago de contado. Monte y Zulueta. Café Internacional. Pérez de 2 a 5.

COMPRO

Café o bar de refrescos en sitio animado. Ofertas con precio, lugar y alquiler K H.

SE COMPRA CASA DE HUESPEDES en punto céntrico precio que sea razonable. Preguntar por señor Amador Telf. M-3269.

14 AUTOMOVILES-ACCESORIOS

COMPRO BUICK DEL 38 5 PASAJEros en buen estado, precio de ocasión. Diríjase a G. Martínez apartado 2290.

17 MUEBLES Y PRENDAS

M-9136: COMPRO

Máquinas de escribir, coser. Archivos, cajas de hierro, contadoras. Oficinas completas, cafés, fondas, vidrieras, mostradores, barberías, equipajes, efectos de cirugía, mamparas, divisiones y muebles. Llame a esta casa.

COMPRAS

17 MUEBLES Y PRENDAS

M-7084 COMPRO MUEBLES, CUAdros antiguos y modernos, máquinas coser, escribir, lámparas cristal, pianos, libros, porcelanas, baúles maletas, abanicos, ropa, vajillas, alfombras, plata burós, archivos, compro libros. M-7084

COMPRO JOYAS CON BRILLANtes, oro, plata, platino, prendas antiguas, oro viejo, objetos arte. Pagamos bien «La Nacional». Villegas 359 entre Teniente Rey y Amargura, A-9915.

COMPRAMOS:
Brillantes, platino, plata y oro
BAHAMONDE Y COMPAÑIA
Amistad No. 356
Casi esquina a San José

COMPRO

ROPAS U-1510 MUEBLES

Máquinas de coser, juegos cuartos, comedor, sala, archivo, vajilla porcelana o plata, artículos arte, neveras, radios, máquinas escribir Pago bien. dinero en mano. Seriedad.

M-5091

Se compran muebles, máquinas coser, escribir; loza, cristales, prendas y ropas. Negocio rápido M-5091

A-7795 COMPRA MUEBLES

De todas clases. Pagamos más que nadie. También vendemos, cambiamos, y alquilamos. No venda sin antes hacer una llamada A-7795. Vamos en el acto. «La Hornadeza», Máximo Gómez 85, 357 moderno.

COMPRO ARCHIVO METALICO TAmaño legal. Cuatro gavetas, avisar D. Emilio Chavez A-8008

M-9136: COMPRO

Máquinas coser; escribir; archivos cajas hierro; contadoras; divisiones; mamparas;; pupitres; oficinas completas; máquinas sumar; calcular; equipajes; objetos arte; cafés y fondas; sillones barberos: barberías completas. Vendo un tostador café de 25 libras. También vendo camión Chevroleta del 37, está nuevo; tengo sillas de Viena de importación para café y fonda. Llame a esta casa M-9136.

A-9003. COMPRO MUEBLES TOdas clases, oficinas, todos objetos arte, máquinas coser, sillones barberías, pianos, mamparas, lámparas, cajas hierro, camas, pupitres, contadoras, todo lo que vendan Teléfono A-9003.

COMPRAMOS JOYAS

Antiguas y modernas, con brillantes, zafiros; rubíes y esmeraldas finas; oro; platino; plata y erchapes hasta en pedazos. Objetos de plata; bandejas: juegos de café; cubiertería y otros artículos. Rosarios de oro y plata; con cuentas de perlas; coral; amatistas etc. Pagamos bien. Vamos a domicilio.

CARBALLAL HERMANOS
San Rafael 518, entre Gervasio y Belascoaín Telf. U-5744

M-2104. COMPRAMOS MAQUINAS de coser y de escribir, pagamos más. Angeles 173 esquina a Corrales.

COMPRO MUEBLES M-7679

Máquinas coser, escribir, oficinas, neveras, lámparas, juego cuarto, comedor, sala, piezas sueltas, cajas caudales, contadoras, vidrieras, cafés y fondas. Pago más que nadie. Telf. M-7679.

19 LIBROS E IMPRESOS

COMPRO LIBROS USADOS PASO A domiciliio, avisándome por el teléfono A-6951. Dulzaides, librería Universal O-Reilly 309 entre Habana y Aguiar.

21 INSTRUMENTOS DE MUSICA

BUSCO UN PIANO MARCA CONOCIda que esté positivamente buen estado. Trato directo. Detalles completos, dando teléfono a Robainas, Apartado 206, Habana.

CAMBIOS

24 CASAS

SE CAMBIA UNA CASA EN LUGAR céntrico en Santiago de Cuba en la calle Corona alta 76, 10, un lote de 7 y media caballerías de tierra al lado del poblado de Boquerón por una casa en la Habana. Informan María Megret Corona alta 76, Santiago de Cuba.

Arrendamientos

A-1 FINCAS RUSTICAS-URBANAS

ARRIENDO FINQUITA CON SU CAsa de mampostería y garage. Entre Lisa y Arroyo Arenas. $30.00 mensuales. FO-2503

SE ARRIENDAN 3 CABALLERIAS, frente carretera, casas, 2,000 frutales, $600 años, otra 29 caballerías carretera central, de ganado y frutos menores, $600. Rodríguez Amistad 558 M-4806

SE ARRIENDA UNA COCINA BUEN lugar y buen precio. Informan Teléfoco M-7538.

CASA QUINTA CON LOTE DE TErreno frutales 5 habitaciones, 2 baños, garage, terraza etc. $80 mensuales. Finca Vega, calle Sol, Arroyo Arenas.

REPARACIONES

42 MUEBLES Y PRENDAS

TAPICERIA Y DECORACION

La Casa Barro. Se tapiza toda clase de muebles, se hacen cortinas, fundas y cojines. Se barnizan muebles. Escobar 266. Telf. M-2160.

REPARACIONES DE MUEBLES

Casa «Coro». Barnizamos toda clase de muebles y tapicería. Especialidad en colores, combinaciones de maderas y chapas. Limpieza de muebles a domicilio. Estrella 27, entre Aguila y Angeles. Telf M-2127

¡Repare a tiempo su nevera!

Rionda, Esmaltados por calefacción eléctrica. Infanta 1.059. Telf. U-3968.

GARCIA ESPINOSA

Mueblería y Tapicería. Tener sus muebles flamantes es sinónimo de prosperidad. Píntelos, Tapícelos. Llámenos. Teléfono U-1424. San Rafael entre Aramburo y Soledad. No cobramos lujo.

REPARAMOS SUS MUEBLES POR poco dinero dejándolos como nuevos. Casa Pardo. U-5761. Los modernizamos, barnizamos a muñeca y esmaltamos Duco. Pintamos mimbres a vapor y neveras. Tapicería en general. Azogamos espejos. Trabajos garantizados. San Rafael No. 610 entre Gervasio y Belascoaín

VENTAS

48 CASAS

SANTOS SUAREZ. VEA Y COMPAre. Vendo, residencia hermosa sin estrenar. Mayía Rodríguez entre Carmen y ... bricación $7.500.00 I-3055.

VENTAS

48 CASAS

PLAYA JAIMANITAS EN LO MEjor magnífica casa dos pisos para numerosa familia, casa de huéspedes o club doce habitaciones, servicios, comedor sobre el mar agua corriente. Los Angeles U-3920

VENDO REPARTO ALMENDARES magnífica casa monolítica, dos habitaciones bajas y dos altas, dos baños modernos y demás comodidades. Precio $4.800 FO-1628

¡CASAS REGALADAS! LAWTON preciosa, comodísima, junto tranvía $2.400.00, otra chica, mampostería $975. Santos Suárez, moderna, bien construída: $1.900; otra $1.400, buena casa Cerro $1.400 M-6513.

CASAS Y CHALETS, MODERNOS, en lo mejor de Vedado, Miramar, Sierra, Almendares; algunos con garage, desde 3.500. Casas recién fabricadas con facilidades de pago. Solares magníficos, baratísimos. M-...

EN SANTOS SUAREZ VENDO CASA portal, sala, 3 cuartos, baño, comedor, cocina, patio $2.500; otra portal sala, 1 cuarto comedor, cocina, baño, patio, otra portal, sala, 4 cuartos, baño, comedor cocina, hall, traspatio. Llame al I-7306 Belasquida.

ARROYO NARANJO

Casa amplia y cómoda en la calle Luz, con 5.000 metros de terreno. Precio: $5,000. Un verdadero regalo. Para verla, llame al M-9300. M. Rico.

Plaza del Vapor. Vendo una casa por Aguila con renta no afectada por la Ley de Alquileres, que produce el 10 por ciento de su inversión. Informa: M. Rico: M-9300.

OPORTUNIDAD PARA FABRIcar. Tres casas antiguas se venden en el Vedado. Una de esquina con 850m2. Dos en solares completos centro. Informa: Fraga, Brasil Nro. 319.

SE VENDE BARATA CASA DE 2 plantas 235m2. Calle de Luz. Informa: Fraga, Brasil 319.

VEDADO
RESIDENCIA DE ESQUINA
CON 862 METROS
EN $17,000

A menos de $20.00 fabricación y terreno. Casa colonial con jardines, portales, recibidor, sala, gabinete 5 grandes habitaciones, lujoso baño completo, regio comedor al fondo, pantry, cocina, 2 cuartos de criados con servicio, garage, cuarto de choffer y patio. Una verdadera ganga. Pedro de la Cuesta. A-8697 y FO,2419

VENDO EN JUAN DELGADO CAsa con jardín, portal, sala, saleta 3 cuartos baño intercalado 1 cuarto de criados patio y traspatio monolítica en $4.800 U-1676

MANGOS 5 CASAS PROXIMA A CALzada Víbora en $7.500, Calzada 9 por 50 en $6.500. Estrada Palma, jardín portal, sala, hall, 3|4, comedor, garage, 400 metros. $7.000 Martínez y Prieto O-Reilly 309 A-6951 I-3456

VIRTUDES 8x17 AGUA REDIMIDA $7.000. Gervasio Animas 5x20 $5.000 Villegas, sala, saleta, 4|4 $13.100. Martínez y Prieto, O-Reilly 309 A-6951 I-3456.

GRAN EDIFICIO, FABRICADO 19.. 3 plantas, renta $300 esquina Habana vieja $35.000. Cuba 2 plantas $8.000. Bruzón dos casas y 12|4 $... Martínez y Prieto O-Reilly 309 A-6951 I-3456.

PEDROSO $1.700 SALA, COMEDOR 3|4. Calle 14 Lawton, portal, sala 2|4 $1.100, pegado tranvía Lawton portal, sala, 3|4, baño intercalado, comedor, 1|4 y servicio criados, traspatio moderna A-6951 I-3456.

ALTURAS RIO (TIPO BARCO) $10.500 dos plantas, jardín, portal, sala, biblioteca, comedor, pantry, cocina, garage, 1|4 criados, altos ... amplios, lujoso baño. Martínez y Prieto O-Reilly 309 A-6951 I-3456.

MONTE Y SAN JOAQUIN DOS PLANtas, 3 casas, sala, comedor, 3|4, cielo raso, $10.500, una $3.500. Aproveche esta oportunidad 5.50x20. Martínez y Prieto. O-Reilly 309 A-6951 I-3456.

GUANABACOA, VENDO LOTE 4 CAsas situadas Calixtx oGarcía, Adolfo Castillo y Amenidad, con un valor aproximado de $6.000. Urge venta por arreglo testamentaría. Guillermo del Monte. Habana 264. M-2474.

VEDADO. A MEDIA CUADRA vendo chalet moderna construcción techos monolíticos y garage. Altos cuatro cuartos y dos baños. $12.... Verdadera ganga. Informa: Guillermo del Monte. Habana 264 M-2474.

VEDADO 13 CHALET 2 PLANTAS LUjoso $20.000. Calle 23 moderna plantas, jardín, portal, sala, gabinete 3|4, pantry, 1|4 y servicio criados Martínez y Prieto. O-Reilly 309 A-6951 I-3456.

ALMENDARES MONOLITICA 10... jardín, portal, sala, 3|4, grandes baño intercalado, comedor fondo, cocina entrada automóvil. Frutales. ... vacía, calle Fuentes No. 7 entre 1a y 3a. Dueño I-4104.

CLIMATOLOGICO

Chalet dos plantas, recién fabricado. Construcción y materiales de primera. Junto al colegio Belén, calle Tres y Calzada Columbia. Véalo por la tarde. Telf. FO-1815.

VEDADO: CALLE A., A LA SOMBRA y loma, vendo casa con 4 cuartos, baño. Tiene terreno para garage $7,500. Urge venta. Informes: Guillermo del Monte, Habana 264: M-2474.

HABANA: CALLE MURALLA, CERca Cuba, vendo hermosa casa dos plantas, 500 metros terreno. Se vende: $35,000. Veradera ganga. Informes: G. del Monte, Habana 264: M-2474.

VENDO PLAYA HERMOSA, GUANABO casa esquina de fraile: jardín, sala, hall, comedor, 3 cuartos, pantry, cocina, baño completo en colores, garage, cuarto y servicio criados. Informes I-3016.

CASA EN GANGA

Por embarque rápido, vendo chalecito en la Avenida Concepción, con 500 varas, con seis posesiones, baño, garage, traspatio, 3,700. Directo. Informes: Vallonga, Belascoaín 1157, ... trería.

SE VENDE EN $3.000 MAGNIFICA casa de construcción sólida y moderna, con tres accesorias, informes Florencio del Valle, Pérez No ... Luyanó no quiero corredores.

AMPLIACION ALMENDARES CAlle 10 entre 5 y 6 Avenidas se vende de una casa portal, sala, dos cuartos, comedor al fondo, cocina, baño completo. Informan en la misma.

VENDO O CAMBIO POR PROPIEDAdes en Habana y Vedado o bonos de Obras Públicas finca cerca Habana y entre 3 carreteras 1.1|4 caballería 2 motores 2.000 frutales 3 casas mampostería etv. 17 Nro 111 Vedado

VIBORA

Jardín, portal, sala, 3 cuartos, baño intercalado, comedor, cocina, patio, techos monolíticos: $3.100, otra jardín, portal, sala, hall, 5 cuartos, baño intercalado, comedor, pantry, cocina, traspatio, garage: $5.500. Telf. M-1072.

VEDADO

Jardín portal, sala, 4 cuartos, baño intercalado, comedor, pantry, cocina, patio, garage: $8.000 y gran residencia a todo lujo: $17.800. M-1072.

HABANA

Lealtad cerca San Rafael 2 plantas $6.400; Gervasio 1 planta, 6x30, $5.700 Animas 2 plantas, $4.800; Rayo dos plantas esquina con gran bodega $9.500. Informes O-Reilly 251 departamento 407 M-1072.

M.E.C.D. 2016

VENTAS

CASAS

48

ENORME GANGA EN $1.500
Rita No. 50 Reparto Juanelo. Luyanó. Chalet de madera fabricado por su dueño para vivirlo de altos y bajos, 490 metros de terrenos. Con jardín al frente; portal: hermosa sala con puerta de calle y 2 ventanas; amplio comedor; baño con todas las piezas; amplia cocina; patio lateral para entrada de autos; y traspatio con árboles grandes: todos los bajos con pisos de mosaicos. En los altos cuatro hermosas habitaciones con amplia escalera y hall central. No pregunte sin verla. Manuel Dávila. Simón Bolívar 410 altos.

BOLETIN DEL DIA

PEDRO DE LA CUESTA

MIEMBRO DE LA ASS. NACIONAL DE CORREDORES

PROPIEDADES CON PRECIOS DEL MOMENTO

EN LA HABANA $12,000

Moderna residencia: vestíbulo, recibidor, sala, gabinete, 5 habitaciones, baño intercalado, comedor al fondo, patio, pantry, cocina, cuarto de criados con servicios. En los altos: 4 habitaciones, baño intercalado, terraza. Se pueden hacer dos plantas independientes. Pedro de la Cuesta, A-8697 y FO-2419

CERCA DE NEPTUNO Y GALIANO $23,000

Tres plantas independientes, frente cantería, sala, recibidor, hall, 4 habitaciones, baño intercalado, comedor al fondo, cocina, pantry, cuarto y servicio de criados, patio. Se dan facilidades. Pedro de la Cuesta, A-8697 y FO-2419

EN EL VEDADO A $2,650

Seis casas modernas, juntas o separadas, compuestas de: jardín. portal, sala, 2 habitaciones, comedor, baño, cocina y patio. Techos monolíticos, a una cuadra de la calle 23 y antes de la 12. Rentan cada una $22 de acuerdo a la nueva Ley de Alquileres. Pedro de la Cuesta, A-8697 y FO-2419

CALLE DE LETRAS $12,000

A 40 metros de la calle 23 con jardín, portal, sala, recibidor, 4 habitaciones, baño intercalado completo, comedor al fondo, pantry, cocina, cuarto de criados, con servicio, patio y traspatio. Tiene hipoteca moratoria de $5.000. Cómprela con $7.000 en efectivo. Pedro de la Cuesta, Telfs. A-8697 y FO-2419

UNA CUADRA DE J Y 23 $22,000

Lujosa residencia de una planta completamente moderna, un año de construída con jardines, portal, recibidor, sala, biblioteca, hall, 4 habitaciones, 2 baños intercalados, comedor al fondo, pantry, cocina, cuarto y servicio de criados, preciosa terraza, garage para 2 máquinas, traspatio, Acera de la sombra. Pedro de la Cuesta, A-8697 y FO-2419

MIRAMAR $16,500

Moderna residencia de una planta con grandes jardines, portal, vestíbulo, sala, hall, 4 habitaciones, 2 baños intercalados, comedor, pantry, cocina, preciosa terraza cubierta, estilo sevillano, garage, cuarto de chofer, 2 habitaciones de criados con baño, gran traspatio, a 20 metros de la 5a Avenida. Está desocupada. Pedro de la Cuesta. A-8697 y FO-2419

MIRAMAR $12,000

Regia residencia de esquina, chalet compuesto de jardines, portal, vestíbulo, gabinete, sala, recibidor, comedor, pantry, cocina, servicio auxiliar, cuarto de criados, garage, cuarto de choffer, lavaderos, traspatio. En los altos: 4 habitaciones, 2 baños intercalados, terrazas, closets, etc. Está desocupada. Pedro de la Cuesta. A-8697 y FO-2419

NICANOR DEL CAMPO $9,200

A dos cuadras de la Calzada de Columbia, acera de la sombra. Chalet moderno con jardín, portal, sala, biblioteca, comedor, pantry, cocina y servicio de criados, terraza, portal y garage. En los altos: 3 hermosas habitaciones, baño de lujo de colores, terraza. Pedro de la Cuesta. A-8697 y FO-2419

ALMENDARES $3,000

Calle A entre 16 y 18 acera de la sombra. Calle asfaltada, ómnibus por la puerta, tranvías por el fondo. Con portal, sala, 2 habitaciones, baño intercalado completo, comedor al fondo, pantry, cocina, entrada para garage. Está desocupada, llaves: Pedro de la Cuesta A-8697 y FO-2419.

ALMENDARES $4,500

Modernísima casa, Calle asfaltada. Con jardín, portal, sala, comedor, 3 cuartos grandes, baño intercalado completo, pantry, cocina, servicios de criados y patio. Omnibus y tranvías a media cuadra. Seis meses de fabricada. Pedro de la Cuesta: Telfs. A-8697 y FO-2419

AMPLIACION ALMENDARES $5,300

Exenta de contribución. Modernísima casa con jardín, portal, sala, 3 habitaciones, 2 baños, cocina, pantry, garage, servicio de criados. Está desocupada. Llaves: Pedro de la Cuesta. A-8697 y FO-2419

EN LA LOMA DE JACOMINO $2,500

Casa monolítica, compuesta de jardín, portal, sala, 2 habitaciones, comedor al fondo, cocina, patio, garage, traspatio, frente a dos calles, 50 metros de fondo. A 10 metros de la Carretera Central. El lugar más saludable de Cuba. Llaves: Pedro de la Cuesta A-8697 y FO-2419

CERRO $3,200

Modernísima casa con sala, recibidor, comedor, 3 habitaciones, baño intercalado, cocina, servicio de criados, patio. Separada por pasillos laterales. Pedro de la Cuesta. A-8697 y FO-2419

OBRAPIA Nro. 308
ENTRE AGUIAR Y HABANA
Departamento Nro. 1

SE VENDE POR DIVISION DE CONDOMINIO el antiguo palacio Durañona más céntrico Marianao, Real 115 frente por las Normales Maestros con 6 mil metros de terreno anexos, propio para clínica, colegios, industria. Se da barato. Informan A-7631

PROXIMO A CARRO PLAYA, VENDO casa; portal, sala, 3 cuartos, comedor, baño completo y garage: $3500. FO-3614

48 CASAS

INVERSIONES

Vendo y compro casas y solares. Dinero en hipoteca en La Habana y repartos. Mucha reserva, prontitud y honradez en las operaciones. Victoriano Alvarez. FO-3786, 14 y D. Reparto Almendares.

LOMA DEL MAZO

Vendo calle Heredia casa una planta portal, sala, saleta, comedor, 3 cuartos, baño, cocina, patio y pequeño traspatio, rento $18, $2,800. Julio C. Granda, Bolsa de la Habana. M-5921 y FO-1668

VEDADO. CALLE 8 No. 514 ENTRE 21 y 23. Alquilo casa chica, portal, sala, tres dormitorios, baño intercalado, comedor, cocina y servicio para criado.

SE VENDE CASA DOLORES 359, CA-si esquina Porvenir, compuesta de portal, sala, tres cuartos, baño, comedor, cocina y servicio de criados. Precio: $3.000. Telf. X-3241.

COMPOSTELA PROXIMO A LOS muelles vendo casa de altos antigua en buen estado, 6x26 ms. $5.500. Muralla 452 altos, esquina a Villegas de 11 a 2 Fernández

GANGA, $5,500

Vendo con facilidades pago, casa-quinta, sin estrenar, no sujeta a Ley alquileres, estilo colonial, compuesta: gran jardín, con espacio para garage, portal, tres habitaciones, baño en colores, sala, comedor, closets, hall, cuarto y servicios criados y patio muy grande. Véala a todas horas: Avenida Juan Bruno Zayas entre Carmen y Vista Alegre. Informes: A-8382.

SE VENDE UNA CASA CON SALA, comedor, tres cuartos, baño, garage, baño y cuarto de criados. Avenida 8 esq. a calle 11 Ampliación de Almendares.

VEDADO. CALLE 8 Nro. 514 ENTRE 21 y 23 alquilo casa chica portal, sala, tres dormitorios, baño intercalado, comedor, cocina y servicio para criado.

SE VENDE UNA NAVE ESTILO AMEricano, de acero y zinc desmontable, piso de madera, informan Justicia y Municipio. Habana.

VENDO BUEN RETIRO STEINHART y Robau esquina de sombra frente a doble línea tranvías, terreno para fabricar tres casas 31.25x44.82 varas igual 1.400 varas| Informes su dueño FO-2928

PLAYA DE BARACOA

Se vende magnífica y amplia casa, con tres baños de agua dulce y abundante, baño de mar propio, con bote y motol portátil, calle Morúa Delgado Nro. 85. Para más informes llame al FO-2143 y A-6738.

SIN ESTRENAR

Vendo Porvenir 818 y San Mariano Víbora, portal, sala, 2 habitaciones, lujoso baño intercalado, saleta, patios, ruta 25 puerta; facilidades pago. Dueño de 2 a 4 p. m.

CASITA EN 1,500 A PLAZOS, 3 habitaciones mampostería techos monolíticos, renta $20 tranvía Playa ruta 28 a media cuadra D. T. Silva, FO-2149 Avenida 7 entre 5 y 6 Buenavista.

SE VENDE PRECIOSA CASA DE San Lázaro No. 806 entre Vista Alegre y Carmen, a una cuadra de la Calzada de la Víbora, de construcción de primera de gran lujo. Compuesta de portal, sala, saleta corrida, cuatro cuartos; saleta de comedor al fondo, cocina, servicios de criados, baño intercalado de gran lujo. Agustín Alvarez Jr. Aguiar 305. Telf. A-7830. Pueden ver la casa de 8 a 11 a. m. y de 1 a 5 y media p.m.

VENDO JOVELLAR 170 PROXIMO a Infanta casa propia para gran familia 10x31, planta y media, techo monolítico, bajos zaguán, sala, saleta, 7 cuartos, baño completo, comedor amplio, gran patio cocina moderna, altos cuatro cuartos, baño intercalado y azotea. Informan en la misma.

GRAN OPORTUNIDAD VENDO CA-sa esquina con 5 viviendas y local bodega moderna renta $57.00 en $1 800 contado y reconocer hipoteca $2.000 al 6% anual. Silva Galiano 509 café.

POR EMBARCAR VENDO HERMO-sa residencia esquina jardín, portal, sala, gabinete, 4 habitaciones, 2 baños, comedor, toda decorada, cocina, garage, servicios, cuarto criados. Para informes Martín Avenida 9 entre 6 y 7 Ampliación Almendares. Se dan facilidades. No corredores.

49 SOLARES

MIRAMAR AVE. 1a y calle 4 Solar de esquina 1564 varas urge venta 10 de Octubre 903 2o piso.

SANTOS SUAREZ

Para liquidar herencia, remato las siguientes casas. Y solares.

SAN JULIO

3 Cuartos, baño color, carpintería de primera terreno al fondo	**$ 6.800.00**
(Al fondo Crusellas) 3 cautos baño intercalado	**$ 3.000.00**

ESTE DE LA LINEA

Monolítica con 5 cuartos en	**$ 5.000.00**

SANTA IRENE

Terreno de esquina con 1.112 varas a $2.50 la vara. No trato con corredores. Para ver lo que desee llame al I-3197

SOLARES

VEDADO

CALLE H ENTRE 21 Y 23. DOS PAR-celas que miden 11x30.10 y 16x20.10 metros, a $25.00 metro. P. de la Cuesta, A-8697 FO-2419.

CALLE 6 ESQUINA A 27 MIDE 24x24 metros a $16.00 metro. P. de la Cuesta A-8697 y FO-2419.

CALLE 19 ENTRE 18 Y 20. CALLE asfaltada. Mide 20.04x37.72 varas, a $7.00 vara. P. de la Cuesta. A-8697 y FO-2419.

CALLE 11. CALLE ASFALTADA. Dos parcelas que miden 8.33x22.60 y 16.66x22.00 metros a $15.00 metro. Acera de sombra. P. de la Cuesta A-8697 y FO-2419.

NICANOR DEL CAMPO

CALLE 15 Y 10 ESQUINA DE FRAI-le, dos parcelas que miden 12.58 por 22.40 y 11x22.40, varas a $4.00 vara. P. de la Cuesta A-8697 y FO-2419.

ALMENDARES

CALLE 14 ENTRE 3a. y 5a. DOS SO-lares que miden 10x47 varas a $3.50 vara. Tranvías por el frente y ómnibus. P. de la Cuesta A-8697 FO-2419.

AMPLIACION DE ALMENDARES

CALLE 12 ENTRE 3a. y 4a. AVENI-das. Mide 12x46 varas. Omnibus por el frente. A $3.50 vara. P. de la Cuesta A-8697 y FO-2419.

OBRAPIA No. 308
entre Aguiar y Habana
Dpto. No. 1.

MIRAMAR. PARCELA DE ESQUINA de sombra, calle 4 esquina Primera 20 por 29.48 superficie 589.60 varas. Precio $2.650.00. Alberto Mendoza. Amargura 205. M-9494.

EN SANTOS SUAREZ. VENDO SOlar 13x47, a $2.00 vara; otro 11.79 por 47, a $2.00 vara; otro 8x19.50 en $700; otro de 10x40 a $3.00 vara. Belasquida, I-7306

APROVECHE LA OCASION Y FABRIque en lo mejor de Lawton. Calle B Nro. 378 esquina a 12. Lawton vendo al lado solar llano, acera de sombra, con tranvías y guaguas por el frente en $400, con ocho varas y media de frente.

GANGA. VENDO EN AMPLIACION Almendares en la calle 12 de 3a 7 solar de 12x47 a $3.00 vara. Informan U-1676 Sr. Comdom.

REGALO EN $1,000

Solar de 12x47 v. Acera brisa, media cuadra del Parque «Fuente Luminosa», Ampliación Almendares. Buenas comunicaciones. Sitio precioso para una gran casa, rodeado de lujosas residencias. Informan: FO-3397.

49 SOLARES

VENTA SOLARES SANTOS SUAREZ Vendo hermosa esquina Mayía Rodríguez y Carmen 22.73x30.63 varas, $1.750.00. puede quedar a deber $1.000 por un año sin interés. I-3055.

OPORTUNIDAD

Vendo solar en Buen Retiro pegado al Hipódromo, lugar precioso 11.50x47 556 varas. $1.000.00. Fariñas Empedrado 302 A-6625.

Vendo solar en C entre 29 y 31 mide 14.50x50 metros a $5.50 vara. Fariñas Empedrado 302 A-6625.

OPORTUNIDAD

Me urge vender por liquidación de herencia finca de 1 3|4 caballerías, tierra colorada de primera, frente a carretera de Sta. Fe a Punta Brava a 20 minutos de la Habana, gran pozo fértil, casa de guajiros, árboles frutales $6.500.00. Fariñas, Empedrado 302. A-6625.

SOLARES BARATOS

Habana: San José y Basarrate, 13 por 37: $16.00. Calzada San Lázaro 24 x 30, todo o parte: $35.00 metro. Calle Llinás, 6 x 25: $8.00 metro. Calzada Ayestarán, lote esquina y centro, desde $6.00 vara.

Vedado: Calle 25 y 26, esquina fraile: $5.75 vara. Calle 24 y 19, esquina: $5.75 vara. Parcela 11 x 34: $6.00 vara. Calle 23, esquina 27 x 33: $9.50 vara. Parcela 23 y 22, 10 x 29: $2,000.

Calzada Columbia entre Avenida Mendoza y Godínez, único por fabricar, 15.32 x 47.17: $3.50 vara. Parcelita Calzada y Avenida Palmas, mide 12 x 26.50: $750.00. Frente colegio Belén, parcela 15.29 x 28: $3.50 vara. También magnífica esquina: $2.00 vara.

ALTURAS COLUMBIA, una cuadra Calzada, una de colegio Belén, punto alto, comunicación excelente, rodeado magníficas residencias. Tengo manzanas, lotes, esquinas, parcelas, lo que pueda desea. Antes de comprar vea: Sr. Marrero, Aguiar 117. Telf. M-7774

VENDO SOLAR BATISTA, B. Y OC-tava, tranvía, 12x42 varas a $1.60. Informes: Telf. M-2330.

VEDADO; VENDO SOLAR, CALLE 25. entre B. y C., 17 por 22.66. Informes: B. núm. 407, bajos.

SE VENDE UN SOLAR EN SAN MA-riano esquina a Juan Bruno Zayas en la Víbora con 2.800 varas cuadradas. Informes Telf. M-2040

SE VENDEN LA SIERRA DOS SO-lares de 10x45.75 varas en la calle 10 entre 5 y 7 Telf. F-3884

VENDO $2 METRO LA PARCELA que necesite en lo mejor de la Víbora Avenida de Acosta entre Santa Catalina y Octava (tiene cerca pintada de azul). Está a una cuadra del Barque, Colegio José Miguel Gómez, Estación Policía, Omnibus la esquina, tranvía a 2 cuadras. Véalo, doy facilidades. Alberto Cuervo, Metropolitana 342 M-2808.

SE VENDEN DOS SOLARES QUE miden 24x46.3|4 varas, en el reparto La Sierra, frente a parque y a la brisa, línea de tranvías y ómnibus por la esquina. Calle 8 entre A y B, informes su dueño Aguiar Nro. 579

GANGUITA

Avenida 11 entre calles 13 y 14. Ampliación Almendares, vendo solar llano que mide 12x59, total 705 varas, por $1.050 Julio C. Granda, Obrapía 33, teléfono M-5921 y FO-1668

SE VENDE SOLAR DE ESQUINA, Reparto Palatino Albear y Cuarta de 14.48x30.75 o sean 445.33 varas cubanas. Informan Villegas 209 teléfono M-6025.

DIRECTAMENTE SE VENDE BARA-to solar alto, fresco y a la sombra en la calle Goicuría entre Carmen y Patrocinio Víbora informan al lado en el número 462

VENDO BUEN RETIRO STEINhart y Robau esquina de sombra frente a doble línea tranvías terreno para fabricar tres casas 31.25 por 44.82 varas igual 1.400 varas. Informes su dueño FO-2928

EN NARANJITO SE VENDE LOTE completo de 13.400 metros entre las calles Finlay, Gertrudis y Anita a 80 centavos metro. The Trust Company of Cuba, Obispo 257. M-6917.

ALTURAS DE ALMENDARES

Vendemos solar rodeado de magníficas residencias situado Ave. de Bélgica próximo Calzada de Columbia, mide 18x50. Precio de Oportunidad. Informan Quintana e Hijo, Chacón 203. M-8182.

REPARTO ALMENDARES

Calle 14, próximo al Cine Roxy, vendemos solar de 10x45.75. Precio $1.800. Informan Quintana e Hijo, Chacón 203 M-8182.

AMPLIACION ALMENDARES

En la amplia calle 12 próximo a la Avenida 10, vendemos solar de 14x47 Precio $1.800. Informan Quintana e Hijos. Chacón 203 M-8182.

BUEN RETIRO

Ave. de Buen Retiro, que va al Hipódromo entre San José y San Francisco vendemos solar de 17x40, acera de la sombra. Precio de Oportunidad. Informan Quintana e Hijo, Chacón 203. M-8182.

CALZADA REAL DE PUENTES GRANDES

Lugar conocido por La Ceiba, vendemos paño de terreno de 54x40 varas, junto o fraccionado. Propio para industria, comercio o para fabricar casas para renta. Precio de ganga. Informan Quintana e Hijo, Chacón 203. M-8182.

MAGNIFICO NEGOCIO

La mejor inversión del año, a siete centavos el metro vendo 450 mil con más de medio kilómetro frente al mar con playa de arena igual a Varadero y colindante con repartos con Clubs y residencias veraniegas que han pagado a más de dos pesos metro. También tiene carretera desde Guanabo a la finca, informa R. Martínez Graupera. Playa de Guanabo. Puede escribirme. No corredores.

EN LO MEJOR DE MIRAMAR

Solar completo 1251 varas acera de la sombra calle 18 próximo a la séptima Avenida, único por fabricar, terreno sin defecto y rodeado de buenas residencias, su precio es de verdadera ganga. Informes directos al comprador. Sr. Alvarez FO-3786.

MIRAMAR, $1.90 VARA

Con frente a la 5a. Avenida se vende preciosa parcela de 23.40x40 varas equivalentes a 936 varas planas frente al Miramar Yacht Club. Tranvías y ómnibus por el frente. Urge su venta; dueño M-1072.

Arroyo Arenas

UN MILLON DE METROS

Los vendo con frente a la Carretera Central, y además con nueve kilómetros de carreteras interiores de cemento, terreno llano, alto, y lindando con el río, preciosa vista, facilidades de comunicación. Bueno para Repartos campos de sports, diversiones, etc. Plano e informes: Guillermo del Monte. Habana 264. M-2474.

«21» ENTRE «J» E «I»

Gran parcela, en lo más aristocrático del Vedado, la parte más alta y fresca, rodeado de grandes residencias Medida ideal 12x23 metros. En el centro de todas las comunicaciones. Se vende a $30.00 metro. Informan Patria 153 bajos, Cerro

A CORTA DISTANCIA DE LOS SO-lares adquiridos por la Embajada Americana a más de dos pesos metro vendo un solar de esquina a cincuenta centavos metro Rodríguez, Obispo 305 teléfono M-6543

49 SOLARES

SOLARES

De todas las medidas y precios al alcance de todas las fortunas. Buenas calles y las mejores vías de comunicación. Informes personalmente al comprador.

VICTORIANO ALVAREZ
14 esquina a D. Almendares
FO-3786

50 FINCAS RUSTICAS

SE VENDE O SE CAMBIA POR CA-sas en la Habana o bonos de la República una finca a veinte minutos de la Habana, entre 3 carreteras con $2.000; árboles frutales, tres casas de mampostería, dos motores para anegar toda la finca. Informan en 17 No. 111, Vedado.

FRENTE CARRETERO CENTRAL, 34 caballerías casas, río, palmar, cercada, guaguas, para frutos menores ganado $18.000. Media caballería, Habana $1.500. Marcial Rodríguez, Amistad 558 M-4806

FINCAS

CARRETERA CENTRAL KILOMETRO Nro. 10

En el Lucero parcelas con el frente que desee y con un fondo de 200 metros aproximado, con cañada en el lindero, desde $0.50 cts. el metro. infómes Pedro de la Cuesta A-8697 y FO-2419

ANTES DE LA CURVA DE CANTARRANAS

Finquita de recreo, con 17,666 mts. con un bungalow de madera, frente a caretera, y a una cuadra de la Central, con frutales, pozo, caballerizas, buenas cercas, etc. Precio $0.22 cts. metro. Pedro de la Cuesta A-8697 y FO-2419

CUATRO CAMINOS DE FALCON $14.500

Una caballería, con una buena residencia de mampostería, frente a carretera, luz eléctrica, magnífica agua y teléfono, frutales de todas clases, a 20 minutos de la Habana. Tierra de primera y de fondo. Pedro de la Cuesta. A-8697 y FO-2419

LA PERLA DE LAS FINCAS $12.000

En la Carretera Central. Antes de Punta Brava, 170 metros frente a la Carretera. Buena casa de vivienda de mampostería, pozos, establos, caballerizas, frutales en producción de todas clases. Inmejorables tierras. Mide 3|4 de caballería. Pedro de la Cuesta A-8697 y FO-2419

OBRAPIA 308
ENTRE AGUIAR Y HABANA
Departamento Nro. 1

SE VENDE O SE CAMBIA POR UNA residencia en el Vedado, finca muy cerca de la Habana, con 2.000 árboles frutales, 2 pozos, 3 casas de mampostería.

SE VENDE LA FINCA «LAS DELI-cias» en la carretera de San Pedro, entre Punta Brava y el Guatao, con mucha arboleda y una gran casa moderna para personas de gusto. Informa su dueño en Aguiar Nro. 579.

FRENTE A CARRETERA CENtral, en Herradura, Provincia Pinar del Río. Vendo 4 caballerías de buena tierra: $4,500. Más informes: FO-3614.

CEDO CONTRATO DE FINCA A 10 kl. de la Habana. Sólo comprando ganado, aperos y labranza, 5 años contrato, 55 pesos renta, solamente la casa vale los 50 pesos. Prefiero persona interesada. Para más informes, Finca La Paila, carretera de Vento Kl. 6 1|2.

VENTA DE FINCA RUSTICA

Carretera Cabañas Bahía Honda kilómetro 7, caballería 1|4 con casa vivienda, casa de tabaco, corrales, 700 palmas criollas, 100 matas de aguacate. 80 de cocos, 80 de naranjas de China, 100 matas de café en parición y varios frutales más, toronjas, mamey, caimito, mangos, bija y además cepas para 15.000 arrobas de caña vinculada al Central Merceditas», además la atraviesa un río y tiene pozo fértil. Para informes: Juan M. Raola de 9 a 11 a. m. en Mercaderes No. 207 o Telf. I-5108 y M-8820. También informan en Cabañas, barrio La Vigía. José M. Izquierdo.

51 ESTABLECIMIENTOS

CAFE BILLAR SIN ALCOHOLES, calle más comercial de esta capital, muy barato $30 diarios venta, me urge venderlo por tener que atender otro negocio. Torres, San José y Galiano, café.

VENDO CAFE LECHERIA EN ES-quina $550; Caficola y refrescos, $300; Vidrieras tabaco surtida $250; Bodeguita criolla $150; arriendo una fonda Informes Teniente Rey y Villegas Vidriera café Alfredo.

VENDO GRAN HOTEL EN PRADO muy barato, casas huéspedes, tienda ropa, botica, $3.500; Gran cine 1000 lunetas, $5.500; otro $4.500. Cafés lecherías, pegadas Parque Central baratas, barras, cafés, bodegas. Vidrieras tabacos desde $450 a $2.500. Panaderías, solicito socio para gran hotel, otro barra, otro fabricar jabón, otro tienda ropa, otro sastrería, otro bodega. Varias industrias muy baratas, otro café. Prado y Dragones, café. M-4739 Yanes.

VENDO LECHERIA EN BARRIO COmercial 4 años contrato. Poco alquiler, la doy a prueba de comprador. Para informes Telf. A-7525 de 9 a 6 p. m., Sr. González

VENDO

Bodega cerca de Monte y Cuatro Caminos $1.500. No paga alquiler. Monte y Zulueta. Café Internacional. Pérez 2 a 5.

SE VENDE UN PUESTO DE FRU-tas frita y café regalado y está nuevo. Amistad 462 segundo piso habitación 97. Mario.

VENDO GRAN HOTEL EN 15 MIL pesos. Vendo varias casas huéspedes de gran valor y buena ganancia| Vendo Establecimientos de todas clases. Informes García, Galiano 509.

VENDO

Fonda en lo mejor de la Habana, trabaja bien pero me embarco. La doy barata. Informa Monte y Zulueta Pérez 2 a 5.

EN ACREDITADA TIENDA SE CEde el negocio de vestidos. Informa Amistad 211 altos.

VIDRIERA TABACOS, CIGARROS, billetes esquina muy comercial propia para agregarle boletos, no soy del giro, $33 alquiler, cómoda para uno, muy barata. Torres, informa San José y Galiano, café.

GRAN NEGOCIO: VENDO BODEGA por no poderla atender, en lo mejor de la Plaza Polvorín, por Animas número 24. Vende 50 libras café. Sr. Fernández. (No trato con charlatanes).

POR TENER QUE ATENDER A otro negocio se vende una Lechería en la Calzada del Cerro 1770 informan en la misma.

SE VENDE EL MEJOR GARAGE DE la Habana muy céntrico 50 automóviles en estorage fijos. Moderna venta gasolina, aceite todo lo concerniente en este giro, su dueño lo vende por retirarse de los negocios, deja buena utilidad, puede dejar más atendiéndolo mejor. Precio $4.500. Informa M. Dono Morros No. 67 bajos.

OPORTUNIDAD

Se vende negocio fabricación insecticidas, desinfectantes, pulimentos, incluyendo marca, fórmulas, envases, equipo. Cabrera, Campanario 212, bajos.

ESTABLECIMIENTO DE ROPA HE-cha y tienda de modista. Se vende por no poderlos atender su dueña. Tiene excelente vivienda para familia y paga módico alquiler. Se da barata. Monte Nro. 1118 entre S. Joaquín y Romay Habana.

VENDO CAFE LECHERIA, BARRIO céntrico, buena venta leche cruda, venta billetes y boletos Beneficencia, se da barato por disgusto de socios; está acreditado; sólo tratamos con compradores serios. Peñalver No. 212 y División.

51 ESTABLECIMIENTOS

FUENTE DE SODA. —¡GANGA! VERdadero negocio. Un equipo magnífico en $150,00. También se vende a plazos. Informes por el teléfono FO-3807

SE VENDE UN PUESTO DE FRU-tas frita y café regalado y está nuevo Amistad 462 segundo piso habitación 97.

BODEGAS, BARRAS, CAFES,

Fondas y Lecherías, las mejores esquinas. Habana grandes facilidades pago; también doy una buena bodega en arrendamiento, por un año. Garantizando mercancía. Informes Amistad y Dragones, café: Alvarez.

POR TENER QUE EMBARCARME vendo vivdriera de cigarros tabacos y quincalla, venta $15 diarios. Informan Telf. U-6730

GARAGES. VENDEMOS CUATRO ventas de gasolina y accesorios, cuatro garages con estorage y venta de gasolina. Tres estaciones de servicio con venta de gasolina, taller de mecánica, chapistería y pintura. También se admiten personas en sociedad. Informan en 23 y 22 Vedado. M. Adrover.

REGALO ESTABLECIMIENTO MIX-to $6.00 alquiler vende $20 a $25. Véame hoy, Calzada de Güines Nro. 29 entre Calzada de Guanabacoa y San Miguel La Dalia.

VENDO GARAGES DE $1.500, $2.000 $2.500 y $6.000 todos con gasolina y accesorios poco alquiler, con facilidades dejando buen margen, clientes fijos. Con vivienda, 2 no pagan renta. Silva, Galiano 509 café.

CASA DE HUESPEDES SE VENDE por embarcar la dueña, toda ocupada muy céntrica y facilidades de pago o se admite socio Teléfono: M-7730

53 AUTOMOVILES - ACCESORIOS

PISI-CORRE DE 12 PASAJEROS, ideal para orquesta, es una verdadera ganga con facilidades de pago. Sedan Buick del 31, 7 pasajeros $125 «El Relámpago», Concha Nro. 969.

CAMION G.M.C. CON CON CARRO-cería de estacas, gomas 32x6 con su chapa $450.00. Es una ganga verdad para los clientes de «El Relámpago», Concha 969.

CHASIS CHEVROLET LARGO DE 1.1|2 tonelada, año 37, trabajó muy poco. Está igual que nuevo. Tenemos más chassis Ford y Chevrolet. «El Relámpago», Concha Nro. 969.

CAMION CHEVROLET DEL 35 CA-rrocería de estacas 1.1|2 tonelada gomas doble 32x6 muelles auxiliares, bacalao, extinguidor, botiquín. Listo para trabajar. Ganga. «El Relámpago», Concha Nro. 969.

POR QUE COMPRA CAMARAS NUE-vas? «El Relámpago» le ofrece cámaras a $0.20 y protectores a $0.05. Liquidación verdad ver[illegible]osa para nuestros clientes. «El Relámpago». Concha Nro. 969.

SEA USTED UN BUEN COMPRA-dor. Los accesorios que los fabricantes mandan en sus automóviles son los que «El Relámpago» vende a precios irrisorios. Concha Nro. 969.

USTED POSEE UN AUTOMOVIL que no tiene Agencia en Cuba? No se preocupe por eso. »El Relámpago» tiene los accesorios que pueda necesitar; baratísimos. Concha número 969.

SE VENDE UN PACKARD 6 CIlindros 1938, una preciosidad. Tiene un magnífico Radio. Informan I-6931 F-3355.

SE VENDE UN OMNIBUS CON SU acción ruta 30 Nro 803 mod. 1938 6 meses de uso. Informan milagros 53 esquina Delicias Víbora.

VENDO FORD DEL 37, 60 CABA-llos, Sedan 3 puertas, vestidura de cuero. 9.500 kilómetros caminados, 37 kilómetros por galón. Jardín «Vogue» San Lázaro 676 entre Gervasio y Belascoaín.

VENDO CHEVROLET SEDAN DE Libery 37. Buen precio. San José 1014 Telf. U-2751.

FORD DE 1937, DE CUATRO PUER-tas, de 60 H.P., muy económico, como nuevo; pintura, vestidura y gomas completamente nuevas; doy facilidades las que quieran. Agencia Ford. de Marianao.

CAMION CHEVROLET 1936, EJES flotantes, gomas y carrocería muy buenas y en perfectas condiciones para el trabajo. Se da barato y con facilidades. Carvajal. Agencia Ford de Marianao.

SEDAN FORD 4 PUERTAS, 1936, como nuevo; de lujo, con piel, gomas blancas, radio, se vende con poca entrada y muchas facilidades. Carvajal, S.A., Agencia Ford de Marianao.

CAMION FORD 1933 V-8, CON RE-fuerzos, ejes flotantes, gomas dobles, 34x7; carrocería muy buena; listo para trabajar; se vende barato y damos facilidades. Carvajal. Agencia Ford Marianao.

CUPE CERRADO, BANTAM. NUEVO de Agencia con garantía de nuevo, maravillosamente económico. 90 kilómetros, por galón, se vende con gran rebaja, Carvajal, S.A. Agencia Ford. Marianao.

GANGA FORD 2 PUERTAS, CERRA-do del 29, gomas y pintura nueva y en perfectas condiciones de mecánica. Sr. Aldrey. Informan F No. 406, entre 17 y 19. F-2139.

SE VENDE UN AUTOMOVIL DOS puertas económico Ford 32 bueno para viajante o paseo, tipo Sedan 200 pesos. Misión 3, altos del café esquina a Economía.

GANGA: SE VENDE UNA CUÑA Chevrolet del 1935 por tener que embarcar. Informes: Neptuno 303. Telf. M-6684.

VENDO FORD 36, 5 GOMAS NUE-vas blancas. Vélalo J Nro. 62 esquina a Calzada.

HORROROSA GANGA. EN $65 VEN-do camión chico de plancha Chevrolet, gomas de paquete, acumulador nuevo, chapa de este año. Menéndez. Salud 10 entre Manrique y San Nicolás.

FORD SEDAN 1935 DOS PUERTAS condiciones excelentes, buenas gomas $300. Nevera eléctrica 1938, 7 pies cúbicos $200. Calle 4 606, Vedado, entre 25 y 27

GANGA «PONTIAC»

4 puertas, 8 cilindros en perfecto estado. Sus cuatro gomas nuevas, 5 pasajeros. Urge su venta en $550. 10 de Octubre 961 entre Concepción y Chaple I-3456.

DURANTE ABRIL SOLAMENTE, puede ahorrarse el interés anual completo y además el 40 por 100 de los gastos financiamiento. Visite nuestra exposición de autos usados. Agencia Packard.

54 MAQUINARIAS

MOTOR DIESEL NUEVO DE 25 CA-ballos, vendo a precio económico. Metropolitana 212, Habana.

SE VENDE UNA CALDERA TIPO Erie City Economic de 60 C. P. con un quemador Ray en buen estado. Puede verlo en Lavandería Comercial, calle 3 y Paseo, Vedado.

VENDEMOS MOTORES DE PETRO-lea y gasolina nuevos y de uso, marinos o estacionarios y de todas capacidades. Diesel Electric Cubana. Empedrado 205. Habana.

VENDEMOS BIDONES DE ACERO vacíos, de 50 galones de capacidad. Pida informes directamente a la Cuban Mining Company, Cristo, Oriente.

GANGA. VENDO POR RETIRARME del negocio Fresadora Universal Brown & Sharp Nro 2 Segueta motor acoplado 14, Taladro, piedra esmeril prensa troquelar de mano, prensa para embujar, máquina limar troqueles, aparato soldadura eléctrica, taladro eléctrico horno templar, compresor pintura, horno secar pintura, barril de pulir artículos de metal. Informes M-3402

54 MAQUINARIAS

FERRETEROS

Vendemos nuestra existencia sumamente barata, visítenos cuanto antes y se alegrará de haberlo hecho, interese precios personalmente, tenemos cincuenta mil renglones. Ferretería Marina, Mercaderes esquina Lamparilla. Habana.

BOMBA NEPTUNO LO MEJOR AU-tomáticos reparaciones bombas y motores alquiler de bombas. Egido 585 casi esquina a Acosta teléfono M-5244

SE VENDE UN EQUIPO COMPLE-to de maquinaria de cigarros, baratísimo y además un pequeño cortador de tabaco para hebra. Ramón Rodríguez Telf. A-6841 Máximo Gómez Nro. 466

MAQUINARIA. HERRAMIENTAS PAra talleres. Una fresadora No. 2, Cincinnati como nueva $950.00. Un recortador de 16 pulgs. moderno $550.00. Un taladro radial de 4 pies $650.00. Un pedestal esmeril doble $75.00. Una segueta 75.00. Varios tornos, taladros eléctricos de varios tamaños. Telf. X-1694 Concha 356 esq. Justicia.

56 MUEBLES Y PRENDAS

POR EMBARCAR VENDO REGIO juego comedor costó $1.000, regias lámparas francesas y objetos de arte, todo regalado, no mueblistas. Jesús Peregrino 159 altos de 9 a 4.

UNA NEVERA DE USO SIN REPA-
RAR ES UNA CAJA DE SORPRESA

NEVERAS

Americanas reconstruídas y garantizadas.

REFRIGERADORES

De uso en magníficas condiciones todas marcas y tamaños. Rionda, Infanta 1059 entre Desagüe y Benjumeda frente a Pennino. U-3968.

MUEBLES EN GANGA

SALUD 203

Juego de cuarto de 3 cuerpos moderno $40.00, comedor moderno $35. Sala moderno $25.00. Muchos muebles más de uso en ganga.

SALUD 203
Entre Campanario y Lealtad

MUEBLES BUENOS Y BARATOS

Juegos para cuarto, comedor; sala; recibidor etc Todos modelos modernísimos para satisfaceh el gusto más exquisito y muebles garantizados. No pague lujo.

A PLAZOS $150 SEMANAL

Cambie sus muebles usados por nuevos, avise para verlos al U-1360 No cierre trato hasta ver esta casa. Recuércela.

EL FENIX
Picos Carballino y Compañía.
Neptuno 901 y Soledad
Teléfono U-1360.

SE VENDE UNA CAMA GRANDE de madera (está nueva) Edificio López apartado Nro. 8 calle 9 entre H e I.

¡URGE! VENDO 2 JUEGOS CUARTO 3 cuerpos comedor finísimo 12 piezas poco uso escaparate cantina, librero, mesa comer sillones, Livingroom, sillones de portal, ofrezca. San Rafael 403 Manrique y Campanario. Venga pronto.

FAMILIA PARTICULAR VENDE regio cuarto moderno chifforrober 3 cuerpos $125, lujoso comedor renacimiento $65. Lámpara madera $13. Living room $25. Sala finísimo $40. Salud 262, bajos, Escobar y Lealtad.

FAMILIA PARTICULAR VENDE lujoso juego cuarto último modelo tres cuerpo elegante coqueta butacón tiradores carey $95 regio comedor renacimiento $60, lámpara madera $14. Concordia 467 Belascoaín y Gervasio.

PARTICULAR. VENDO 2 SILLONES caoba 2 butacas y 6 sillas. Informa Antonio Jiménez, Obispo 505 entre Bernaza y Vilegas. Fotografía.

HOY MISMO FAMILIA VENDE, apúrese jueao cuarto 3 cuerpos, nuevecito, $32. otro $45; uno regio, sala finísimo $40; comedor renacimiento, $50 (ganga) Escobar 63, San Lázaro y Lagunas.

AL QUE COMPRA CONTADO. JUE-gos de cuarto 8 piezas, caoba fina, último modelo, mitad precio, o cambiamos por muebles de uso. Frigidaire, bicicleta. Egido 654. Entre Gloria y Misión.

SE VENDE UN JUEGO DE CUERO legítimo y completamente nuevo. También dos alfombras. Calle 8 número 58 entre 3a. y 5a. Vedado.

MUEBLES A PLAZOS

Con grandes facilidades de pago, Vean nuestro gran surtido en finos y corrientes. Admitimos muebles a cambio. También alquilamos. Casa Hierro. Compostela y Merced. Teléfono: M-1220.

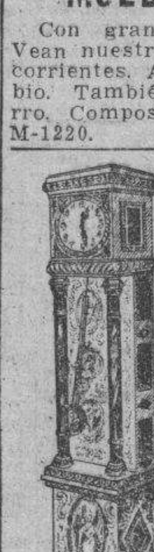

Visite

LOS TRES HERMANOS

Para Objetos de Arte, Plata, Antigüedades.

PRECIOS DE OCASION

Consulado 160-162
M-3534

VENDO VITRINA DORADA MAGNI-fica, lámpara cristal, espléndido jarrón, cuadros asuntos cubanos, juego cuarto mu grande, cómodo; galones librea escudos; platos escudos familias cubanas. Hospital 660 y Salud.

POR EMBARCARME VENDO MIS muebles, juego comedor, arte moderno; juego sala, objetos de plata y tapices, puede verse de 8 a 2 Jovellar 54 apartamento 5, derecha.

CASA DARRIBA

SE ACABO EL MUNDO

SALUD 53

Juegos cuarto $35; Comedor, $40. Sala $12; escaparates, $10; camas, $3; coquetas, $3; neveras, lámparas, radios, pianos.

MAQUINAS DE COSER, ESCRIBIR MUEBLES DE OFICINA

Regios juegos de despacho renacimiento; cajas de seguridad, contadoras, sillones barberos.

VIDRIERAS, MOSTRADORES ARMATOSTE SILLAS DE VIENA

NUEVAS Y DE USO
MESAS VITROLITE

EQUIPAJES

NUEVOS Y DE USO

NO COMPRE SIN VER ESTA SU CASA

COMPRO — CAMBIO — VENDO

M-9136

MUEBLES EN GANGA

Juegos cuarto: $25.00; idem. tres cuerpos: $40.00; sala: $10.00; comedor. desde $25.00; escaparates: $9.00; con lunas $15.00; mesas correderas, $4.00; aparadores: $6.00; sillas y 2 sillones: $10.00; neveras $10.00; máquinas coser y escribir. Se cambian y se compran toda clase de muebles, pagando más que nadie.

«LA PRINCESA»
San Rafael 575 y 577, entre Escobar y Gervasio. Telf. U-[illegible]

56 MUEBLES Y PRENDAS

SE VENDE JUEGO COMEDOR CAO-ba, completo, juego cuarto hombre, lámpara sala, cuadros, otros muebles etc. Informes 25 Nro. 160 2o piso Edificio Castro entre Infanta y G.

URGENTE VENDO JUEGO CUARTO 3 cuerpos arte moderno $35; otro finísimo $65. Comedor $45; sala. chifforrober 3 cuerpos caoba baratísimo San Joaquín 363 y Monte.

SE VENDE REGIO JUEGO CUARTO 3 cuerpos última creación elegante butacón, un juego comedor última creación vitrina toda madera, véase en Neptuno esquina a Hospital a todas horas.

MUEBLES A PLAZOS

Construídos con las mejores maderas, estilos modernos y elegantes. Grandes facilidades de pago. Admitimos muebles en cambio. Visítenos y se convencerá: **«Díaz y Chao», Neptuno No. 709 y 710, entre Belascoaín y Lucena. Telf. U-5154.**

VENDO LINDAS COMODAS PALI-sandro y boulle con espejos, regios candelabros, bandejas y bracero plata piezas únicas, tapices orientales; lindas lámparas antiguas, porcelanas chinas y españolas; gran valor; encajes y abanicos y objetos de arte. 8 No. 58 entre 3 y 5 Vedado.

LA CASA INGLESA

Salud 51 antes 9 esq. a Rayo
Maletas y Maletines desde un peso en adelante. Baúles escaparates, bodega, camarote; muebles de todas clases y estilos. Lámparas en estilos variados. Gran surtido en objetos de arte propios para regalos. Compramos, y cambiamos. Una visita y se convencerá. Salud y Rayo. Telf. M-7179.

MUEBLES A PLAZOS

VEA NUESTRO GRAN SURTIDO EN MUEBLES DE TODAS CLASES

Precios baratísimos
«LA PERLA»
Animas 404, casi esquina a Galiano

MUEBLES A PLAZOS

Con grandes facilidades de pago, vea nuestro gran surtido en finos y corrientes. Admitimos muebles a cambio. También alquilamos. Casa Hierro, Compostela y Merced. Teléfono: M-122*

MUEBLES BARATOS

Juegos de cuarto 6 piezas $1.00 semanal. Sala $1.00 semanal, comedor, $1.00 semanal. Vea nuestra existencia y calidad y se convencerá. Grandes existencias de las últimas creaciones. Tomamos sus muebles parte pago.

«LA CASA BAHAMONDE»
Monte 674, Figuras y Carmen

SE VENDE REGIO JUEGO CUARTO 3 cuerpos última creación elegante butacón un juego comedor última creación vitrina toda madera, véase en Neptuno 980 esquina a Hospital, a todas horas.

LIQUIDACION DE ABRIL

Gran surtido en objetos de Arte, lámparas, alfombras, cuadros, jarrones, figuras de porcelana, bronce y marfil, apliques, candelabros e infinidad de objetos propios para regalos, que liquidamos por todo este mes de abril a precios increíbles.

No se lamente luego, pase ahora y podrá seleccionar a su gusto.

LA PREDILECTA

San Rafael 803 y 805, casi esq. a Oquendo.

FAMILIA GANGAS MUEBLES

Juego cuarto 3 cuerpos. Chiforrober 3 cuerpos, gavetas al centro, finos tiradores y butacón $125.00 a $165.00, otros $98.00, $115.00. Comedor $70.00. Living-room $98.00 San Nicolás 305, entre Neptuno y San Miguel.

CAMAS OPERADOS Y SILLONES

de inválido alquilo y compro, toda clase de útiles para profesional y de oficina. Casa Fernández, Neptuno 617, entre Escobar y Gervasio. Telf. U-3322.

MUEBLES EN GANGA

Juegos de cuarto Arte moderno: $4.00 mensuales; comedor, caoba, último estilo: $3.00 mensuales; sala y recibidor, modernísimo: $3.00 mensuales, juego de cuarto tres cuerpos caoba, últimas creaciones: $5.00 mensuales. Precios muy bajos.

«LA EMINENCIA», NEPTUNO 188
Entre Gervasio y Belascoaín. U-2427

PULSERAS Y DIJES

Liquidamos miles de pulseras de oro y dijes de oro y platino con brillantes. Alhajas antiguas y modernas en profusión; cuadros; crucifijos; rosarios de oro; porcelanas antiguas y modernas. Juegos completos de café; té y cubiertería Bandejas; candelabros; jarras y palanganas, todo de plata maciza.

CARBALLAL HERMANOS

San Rafael No. 618, entre Belascoaín y Gervasio. U-5744.

MARAVILLOSO RADIO SILVERTON Colonial, el de la voz más clara Famoso refrigerador Apex que se paga con lo que ahorra. Enormes existencias de muebles en novísimos estilos. Grandes rebajas al contado y ventajosas facilidades de pago.

LA CASA RUISANCHEZ

Angeles y Estrella M-2024.

56 MUEBLES Y PRENDAS

PELOTARI VENDE JUEGO CUARTO 3 c., 6 piezas, nuevo, $55. Otro 3c. precioso, 2 camas, lunas biseladas, caoba, $50. Recibidor, comedor, dos candelabros apliqués, $12. Vista hace fe. Belascoaín, 458, lado Escuela de Medicina.

SE VENDE REGIO JUEGO CUARTO 3 cuerpos con elegante butacón, juego comedor ultimo estilo. Vitrina toda madera. Verse a todas horas. Neptuno No. 980 esq. Hospital.

GANGA: JUEGO CUARTO CAOBA

moderno escaparate 3|c. ocho piezas $95.00; id comedor $50.00; id recibidor con rejilla $20.00. Living-room moderno $80.00. y 1 reloj de pie Renacimiento finísimo $95.00. Pueden verse Animas No. 263.

SE VENDE NEVERA MARCA SI-fones-Bohn toda porcelana. Teléfono F-3884

SE VENDE NEVERA ELECTRICA Westinghouse usada, en buenas condiciones y precio. Telf. FO-7222

JUEGO CUARTO MODERNO, $13: lunas y bastidor nuevos; el de tres cuerpos, menos de $32; radio mueble, $10; por pronto embarque. Sitios No. 74, entre San Nicolás y Rayo.

«SOFA-CAMA»

Living Rooms, «Arte Moderno» y «Estilo Inglés»

¡No pague lujo! Del fabricante a sus manos: Mueblería y tapicería «García Espinosa», San Rafael entre Aramburo y Soledad. Nota: Armazones de caoba (no comején).

¡¡OPORTUNIDAD!! JUEGOS DE

cuarto, de 8 piezas con elegante butacón, $100.00. ¡Dando y dando! Necesitamos dinero. También chaselongs de imitación piel y juegos tapizados a precios increibles. Mueblería «García Espinosa», San Rafael entre Aramburo y Soledad.

57 UTILES DE OFICINAS

ART METAL

El Archivo incomparable

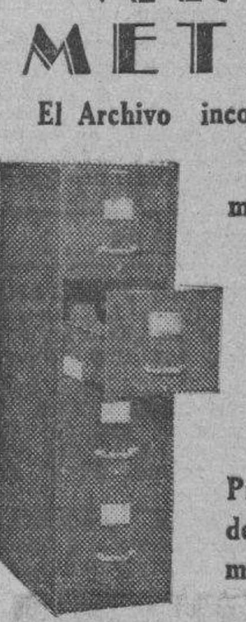

más de cien modelos desde

$25

Proteja y ordene sus documentos en un

ART METAL

Equipos de oficina en general

BOLSA DE MUEBLES DE OFICINA

O-Reilly 409 frente al Edificio La Metropolitana

Telfs.: A-7744 y M-2282.

MAQUINAS ESCRIBIR

«Undervood», «L. C. Smith», «Royal», etc. Reconstruídas en fábrica, con las mismas garantías y apariencia de nuevas. Standard y portátiles. Tambien Sumar, Calcular, Adesógrafos. Servicio certificado. Igualas mensuales. Alquiler, Compra, Venta, Cambios.

TALLERES L. C. SMITH-CORONA
Compostela 360, entre Obrapía y Lamparilla, Teléfono A-7743

LA CASA GONZALEZ

MUEBLES DE OFICINA VENDO Y COMPRO

Burós, bibliotecas, pupitres, sillas giratorias y toda clase de muebles para oficinas

CAJAS DE HIERRO

Archivos, tarjeteros. Kardex, armarios de acero.

MAQUINAS DE ESCRIBIR

Sumar, calcular, mimeógrafos, adresógrafos
Compostela 205 entre Progreso y O-Reilly.
O-Reilly 360, entre Habana y Compostela.
Telfs. M-8638 y M-8081

MAQUINAS ARCHIVOS

BUROS
CAJAS
Pupitres

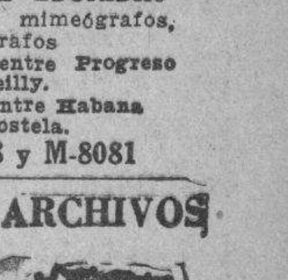

Materiales de Colegios

DINERO Y JOYAS

Fluses y capas, a $2.00, procedentes de subastas.

"LA HISPANO CUBA"

Monserrate y Parque Zayas
Telf. A-8054

59 RADIOS

REPARAMOS RADIOS DE TODAS marcas, garantizando el trabajo, precios muy reducidos. Iguales desde 80 cts. mensuales. Vendo radios sin fondo ni fiador «Antena» Aguacate 261 entre Obispo y Obrapía teléfono M-5565

APROVECHE AHORA

Radio «Majestic» gabinete $15.00. «Badette» onda corta y larga $15.00. RCA. Víctor $18.00, otro Víctor $12.00 venga pronto. Casa Radio San Miguel 161 esquina Aguila M-6656.

EUROPA COMO CUBA

Radios «Philips» 1939, toda onda, a plazos desde $4.00 mensuales, adtiéndole como fondo, parte pagos, Radios otras marcas. La Casa Radio San Miguel 161 esq. Aguila M-6656.

M.E.C.D. 2016

VENTAS

59 RADIOS

LABORATORIO EXCELSIOR RADIO ofrece su servicio en todo lo concerniente a Radio. Construímos, reparamos y ajustamos toda clase de receptores con absoluta garantía. Técnicos, González y Gomory. Teléfono: I-5466.

60 INSTRUMENTOS DE MUSICA

PROFESORA LIQUIDA PIANOS alemanes tipo chiquitos, último modelo completamente nuevos, véalos, 12 Nro. 22 entre F y G frente destilería Habana, Reparto Batista, coja ruta 23

$55.00 VENDE FAMILIA PARTICUlar piano moderno en flamantes condiciones, regias voces, teclado de marfil blanco. Santa Emilia 158, casi frente al parque de Santos Suárez.

SEÑORA, SI NECESITA COMPRAR un piano bueno y de bajo precio con la seguridad y garantía que no perderá su dinero, venga de 2 a 6 y compruébelo. Dragones 53 bajos frente al teatro Martí. Manuel Domínguez.

VENDO PIANO ALEMAN DE LA acreditada marca «Richard» teclado de marfil magníficas voces, se da barato con facilidades de pago. «El Brillante» Aguila 513

LIQUIDACION DE ABRIL

Enorme surtido en pianos verticales, cuarto cola y baby-grand, europeos y americanos, de absoluta garantía, propios para profesional, persona de gusto o estudios superiores. Aproveche las enormes gangas que estamos ofreciendo con grandes facilidades de pago. Alquiler desde $2.00. «La Predilecta», San Rafael y Oquendo, al lado del bar.

"LA INTERNACIONAL"

De Prado 256 (frente Hotel Sevilla) vende los mejores pianos europeos y americanos, verticales y de cola. Representantes exclusivos de los famosos pianos «Wurlitzer» y «Bluthner». Facilidades pago. Prado 256 A-6100.

SEÑORA, SI UD. NECESITA COMprar un piano y tiene temor de perder su dinero, venga y véame de 2 a 6 Dragones 53 frente al teatro Martí. Manuel Domínguez experto graduado en la Escuela Danguard de New York.

AFINADORES

AFINE SU PIANO POR $3.00 CON toda garantía y seguridad Manuel Domínguez, afinador mecánico y barnizador de pianos, graduado en la escuela «Vanguard» en New York. Taller de Reparaciones: Dragones entre Prado y Zulueta. Telf. M-3040.

61 DE ANIMALES

PAREJA WYANDOTTE PLATEADA premiada en la última Exposición, es una ganga. Véala en «El Paraíso» Obrapía y Bernaza, son importados. Teléfono M-5179

VENDO POLLITOS CATALANES Y Prymouth Rock, a 25 cts. de un mes; polonas idem un año y una pecera propia para regalo. 17 y 20, Barbería, Vedado.

VENDO 35 NOVILLAS, ALGUNAS cargadas; 10 vacas secas y 4 toros, a 20 pesos. Informan: Figuras 104, de 8 a 11 y de 2 a 4.

SE VENDE VAQUERIA, CAMION DE reparto y despacho, se vende sola o con acción a finca. Telf. A-0599

SE VENDE 2 VACAS RECENTINAS paridas, hembra 2 y 3 partos. También 1 verraco pajado pura sangre, para persona que le gusto lo bueno. Finca La Paila, carretera Vento Kl 6 1|2.

VENDO JACA MORA MOSQUEADA 7 cuartas, raza árabe, precio razonable, por ausentarme del país. Informes Lagueruela 6 Telf. X-1353

VACAS

Vendo recentinas y próximas, añojas novillas de raza. Avenida Boyeros y Carretera de Vento. Teléfono I-6139

SE VENDE MAGNIFICA VACA LEchera a persona que le guste lo bueno, finca San Pedro, Kilómetro 16 Arroyo Arenas.

VENDO A PRECIO DE SITUACION mulos, carros y arreos de todas clases; caballos, mulos de monta y Pony, 4 potros sementales, 7 y media cuartas, bonito color; 40 mulos criollos domados de mont ay carros cerrados para lecheros y un burro semental criollo; una cesta de mimbre, con sus arreos, montura y una Pony. Domingo Jarro, Marina y Atarés, Jesús del Monte. Telf. X-1876.

62 OBJETOS VARIOS

VIDRIERAS, CONTADORAS

Vidrieras de todas formas y tamaños; mesa Vitrolite; sillas, banquetas, exprimidores frutas; pasteleras; cajas caudales; neveras ;molino café; picadores carnes; rebanadoras jamón; contadoras National. Compro cambio y vendo.

MAQUINAS DE ESCRIBIR, BUROS

Archivos; tarjeteros; sillas giratorias; libreros, mesas para máquinas. Véame antes de cambiar, comprar o vender sus muebles de oficina, divisiones; mostradores. Casa Cano, Habana 556 y medio entre Teniente Rey y Amargura A-8607.

VENTAS

62 OBJETOS VARIOS

VENDO 2.000 MATAS CAFE, 1.000 mamey colorado, 8.000 aguacates; 400 mangos, 200 limón, 100 toronjas; toda clase árboles frutales. Luis Estévez Nro. 360 entre Cortina y Figueroa, Víbora, Habana.

Dinero-Hipotecas

63 SOLICITUD

$8.000. SE DESEAN TOMAR EN HIpoteca casa de tres plantas en Galiano, renta $450 mensuales en un solo recibo. Telf. F-6818

PARA UN NEGOCIO GARANTIZADO con terrenos, se necesitan $500.00 duplicados en un año. Dr. Vivancos, Aguacate 109. A-8994.

DOY DE $3,000 A $3,500 EN HIPOteca con buena garantía Habana. Más informes: Sr. Paz, Neptuno e Industria, café, de 12 a 4.

SOLICITO: $15,000 AL 7 POR CIENto primera hipoteca, mucha garantía, edificio nuevo monolítico, 24 casas-viviendas. Rentan: $425.00 mensuales. A. Solís, Compostela 314. M-2751.

DINERO

No pieda tiempo. Cuando necesite tomar dinero en hipoteca o pagarés, vea a M. Fernández, San Ignacio 214 Telf. M-9272 de 2 a 5. Operación rápida y absoluta reserva.

64 OFERTAS

DESEO COLOCAR $150.00 SOBRE automóvil, bóveda u otra garantía. Informes F-3154 por la mañana solamente.

DINERO

Sobre joyas en todas cantidades **«LA PERLA»**, Animas No. 404, casi esq. a Galiano Telf. A-8222

FACILITO DINERO SOBRE BOVEdas y panteones desde $50. Interés bajo mucha reserva, firmo en el día. También hipotecas. Informa: J. Llanes Sitios 76 esquina San Nicolás. Teléfono M-2632.

DINERO

Facilito grandes y pequeñas cantidades en primera hipoteca desde el 7 por ciento en adelante, para la Habana y sus barrios. Compro y vendo casas, solares y créditos hipotecarios. Compro y vendo Bonos y Acciones.

Julio C. Granda

Obrapía 33 entre Cuba y Aguiar Teléfonos: M-5921 y FO-1668

65 BONOS Y VALORES

COMPRO BONOS Y ACCIONES CENtro Gallego y Bancos Gallego y Asturiano, Compañía Cubana Electricidad. Inversiones e inmuebles. Pignoramos. Compro y vendo bonos y acciones de todas Compañías cotizables y no en la Bolsa, Manuel Piñol, Obrapía 116

CAJAS RESERVADAS

Las tenemos en nuestras bóvedas construídas con todos los adelantos modernos y las alquilamos para guardar valores de los interesados. En esta oficina daremos todos los detalles que se deseen.

N. GELATS Y COMPAÑIA

105 Aguiar 108 Esq. a Amargura

PARA LAS DAMAS

67 PELUQUEROS

AVELINO LECOUR, PELUQUERO A domicilio. Melenas: 30 cts. Peinados artísticos 30 cts. Corte de pelo caballeros o niños 25 cts. Permanente desde $1.00. Telf. U-5364. Recorte este anuncio, vale por un servicio.

68 MASAJISTAS

ELSA BRUNNER Y MARGOT, MAsagistas. Especializadas en el tratamiento para reducir el peso, reformar las líneas, trastornos circulatorios, fracturas, dislocaciones, reumatismo, etc. Estudio anexo a consulta médico. Hay elevador. Rayo 2, apartamento 10: A-4459.

70 INTERES PARA LAS DAMAS

MARAVILLOSO SAHUMERIO PERfumado «San Cipriano» traerá a el hogar suerte y lo librará de insectos muestra dos centavos sellos. D. Faget, apartado 2275. Venta Sarrá, Johnson y Farmacias.

¡FUERA CANAS! OBTENGA HERMOso color negro, castaño, o rubio, usando tintura «La Favorita». Teñido de cabello $3.00. Estuche $1.00. De venta en todas las farmacias. Depósito: Virtudes 206. Casa «Pilar» Telf. M-9392.

CORTE MODERNO NACIONAL

SISTEMA MENDEZ

Oficial y reconocido de utilidad para la enseñanza pública. Cuando desee aprender a cortar y coser, decídase por el inmejorable y moderno «Sistema Méndez» y aprenderá con facilidad a cortar y coser los modelos más complicados, basados en las últimas modas de París. Su autora y directora Sra. Méndez, garantiza la enseñanza. Clases diarias a domicilio y correspondencia. Moldes a domicilio; se corta y entalla toda clase de prendas. Moralidad. Academia: Campanario 304 esq. Neptuno.

SOMBRERERIA. — MADAME KUZma modelista de principales casas de París y de Viena, avisa a su distinguida clientela empezó otra vez a trabajar, arregla sombreros como siempre modelando a su cabeza, precios económicos Galiano 266 esquina a Neptuno. altos.

VELLOS

Extirpación definitiva de los vellos de la cara, muslos, piernas, etc. Tratamiento garantizado. Seis años de éxitos en Cuba. Sra. Alexander, calle Tercera número 405 entre Dos y Cuatro. Vedado.

PARA LAS DAMAS

70 INTERES PARA LAS DAMAS

EXTIRPACION

Radical del vello y tratamientos faciales por el ultra-moderno y científico método de Vacío-térmico. Turno a horas fijas. Sra. Sánchez, San Nicolás 168 altos, Telf. A-7487.

MODISTA

Rosalía Hernández

San Rafael 804, bajos, esq a Oquendo U-3127

SE CORTAN Y ENTALLAN VESTIDOS DESDE $0.60.

Dobladillo de ojo a: 2 Cts. Vara

Forramos hebillas

Plisados de todos tamaños, bordados, festones y ojetes. Forramos botones.

TENEMOS MENSAJEROS

MODISTA. SE OFRECE PARA COser por días en casa particular, cose y corta por figurín Telf. FO-3464

ENSEÑANZAS

75 PROFESORAS - PROFESORES

PROFESORA DE 1a Y 2a ENSEñanza Se ofrece para dar clases en su casa y a domicilio. Precios módicos Telf. F-2646

PROFESORA DE INSTRUCCION. Prepara para exámenes. Taquigrafía Mecanografía. Inglés. Clases a domicilio y en su casa. C. 402 esq. 17 Telf. F-2651.

ENSEÑANZA: IDIOMA INGLES, ESpecialidad pronunciación, estilo y conversación Rapidez y satisfacción del discípulo. En su domicilio Mrs. Grace, 23 número 1409, bajos, entre 20 y 22, Vedado. Informes: de 1 a 3 y después de las 7 p. m. Clases individuales o de pequeños grupos. F-4328.

PROFEORAS A DOMICILIO. COLEgios para Inglés, Español. Taquigrafía Pitman. Ingresos Escuelas Superiores, F-7083. Referencias honorables.

ACADEMIA BRAVO

COLEGIO-ACADEMIA

Ingreso en Ciencias Comerciales, Ingenieros Comercio, Institutos, Normales, Cadetes. Colegio Academia para cursar todos los grados de la Primera Enseñanza. Autorizado para expedir Certificados para ingresar sin examen en Normales, Hogar, Institutos etc. Clases diurnas y nocturnas para ambos sexos. Profesores graduados y especializados. Servicio de Omnibus a domicilio. Cursos especiales para ingreso en las Escuelas de Ingenieros; Cadetes; Aviación; Taquigrafía; Mecanografía; inglés; Correspondencia; Teneduría; Contabilidad; Práctica de Oficinas. Cuota muy módica. Neptuno y Lucena U-2627. **Cursos especiales para ingreso en la Escuela de Ciencias Comerciales.**

SISTEMA ALEMANY

(MODERNO) CORTE Y COSTURA

Instituto Central: San José 257 entre Aguila y Galiano. Autora y directora: Matilde Alemany. Reconocido como el mejor. Adoptado en Escuelas Públicas y Privadas. Ebite el uso de plantillas. Vendemos métodos y titulamos. Confeccione sus vestidos.

INGLES, TAQUIGRAFIA, (INGLEsa y española) Teneduría, Cálculos Mercantiles, Aritmética, Algebra, Caligrafía, Mecanografía y Ortografía; 6 pesos mensuales a domicilio, por el Profesor Francisco Heitzman, Estrella 166, altos. Telf. A5-1822

INGRESO INSTITUTOS Y NORMAles próximos exámenes, Taquigrafía Pitman, Mecanografía al tacto, Enseñanza rápida y eficiente. Profesor Pedrós, de la Normal de Madrid y Universidad Habana 21 Nro. 1021, teléfono F-4124

INGLES

Innecesario ir al Norte para aprenderlo. Con nuestro curso intensivo y clase laboratorio los alumnos adquieren en tres meses conocimientos correspondientes a un año escolar (standards americanos) según demostrado por nuestro sistema de mediciones educacionales. Más de 30 cursos, diurnos y nocturnos. Profesorado americano. Curso intensivo cinco pesos mensuales (dos horas diarias. Curso económico tres pesos. 1 hora diaria) **Havana Business Academy, Línea 257, F-3043 y Neptuno esquina Amistad A-6033.**

ESCUELA DE BAILE

Exclusivamente bailes de salón. Son Fox, Tango etc. Se garantiza la enseñanza. Ismael Servelló, Cárdenas Nro. 51, segundo piso

INGLES RAPIDO PROFESOR INglés (Londres) enseña correctamente a precios módicos. También prepara para exámenes Instituto Alfred Nanson. Llame teléfono A-6127 Lunes, miércoles y viernes 6.30 8 p.m.

ESTUDIE POR CORREO

La academia «Rabiña», en Neptuno 414, esq. a Manrique, altos M-7849, tiene organizado clases por correspondencia desde hace años habiendo prestado gran beneficio a aquéllos que tienen deseo de prosperar. Estudie las asignaturas siguientes: Taquigrafía; Mecanografía; Teneduría; Cálculos Mercantiles; Gramática; Ortografía; Procurador; Química industrial. Inglés; Francés etc. Informes: **Academia «Rabiña». Neptuno, 414, esquina a Manrique. Telf. M-7849.**

THE NEW WAY. NUEVO CURSO científico de Mecanografía por correspondencia, toda la República. Maravillosos ejercicios gimnásticos. Garantizamos 80-100 palabras minuto, en brevísimo tiempo. Maestría completa. Diríjase Apartado 2047. Habana.

"SAN ELOY"

Colegio y Academia Fundado en 1907. Primera y Segunda Enseñanza; Preparatoria; Bachillerato; Comercio; Idiomas. Cultura Física. Cursos preparatorios especiales. Admitimos pupilos y medios pupilos y externos. Quinta Menocal, Samá 31 Marianao. Telf FO-7462. Pida Prospectos.

ENSEÑANZAS

75 PROFESORAS - PROFESORES

ESTUDIOS. BAILES MODERNOS

Tomasín. Positivamente enseño con práctica son; Pasodoble; Vals; Blues; Fox; Tangos; Clases todos los días de 9 a.m. a 11 p.m. Clases a domicilio. San Nicolás 1008 (moderno) entre Gloria y Misión. 2 cuadras de Monte.

76 COLEGIOS

PUPILOS DESDE 6 PESOS

Ambos sexos todos los grados Alimentación abundante y nutritiva. Vigilancia y moralidad. Inglés diario. Estudios comerciales. Corte y Costura. Compostela 706 «Colegio Cuba»

HAVANA BUSINESS

COLLEGE

LINEA 357-359 TELF. F-3043

Primera enseñanza en inglés Grammar School, a cargo de profesores americanos graduados. Moderno sistema de enseñanza en clases de pocos alumnos. Atención especial a la enseñanza del español. Servicio de ómnibus. Pupilaje.

Corte y Costura

ACADEMIA «SANTA TERESA»

Calle 23 No. 1511 (Vedado entre 24 y 26 F-5096. Hágase profesora en tres meses. Desde la primera clase usted podrá cortar sus vestidos por figurín. También clases por correspondencia. Pidan la primera lección, incluyendo 3 centavos para franqueo. Expedimos títulos

COLEGIO

Santa Teresa

INGRESO AL BACHILLERATO

Enseñanza en inglés y español. Primer Grado, $3.00. Segundo $4.00. Tercero y Cuarto $5.00. Quinto y Sexto, $6.00. Séptimo y Octavo $7.00. Autorizado para expedir certificados de Octavo Grado para ingresar en Normales, Institutos, Hogar, ets. Taquigrafía, Mecanografía, Ortografía, Inglés, Correspondencia Comercial, Corte y Costura y Labores. Clases de piano. Pida prospecto Calle 23 No. 1.511 entre 24 y 26. Vedado. Teléfono F-5096

77 ACADEMIAS

ACADEMIA DE IDIOMAS ROBERTS. Malecón 153 Telf. M-2124. ¿Desea usted aprender inglés? Compre el método Roberts. Se recomienda por sí solo. Distinción. Eficiencia. Garantía. Cuarta edición: $2.00.

OBSEQUIO DE LA ACADEMIA DE COMERCIO

Luis B. Corrales. Establecida en 1889. Enviando $0.15 en sellos recibirán mi Aritmética Mercantil, y por $0.30 más, mi «Ortografía en el Bolsillo», acabada de publicar. Enseñamos Teneduría de Libros, Taquigrafía e Inglés. La Mecanografía $1.00 al mes. Nuestros Títulos los más solicitados. Lealtad 567, entre Salud y Dragones. Telf. A5-1632.

ACADEMIA RABIÑA

NEPTUNO No. 414 (ALTOS) ESQUINA A MANRIQUE. INGRESO A LAS ESCUELAS DE COMERCIO

Clases individuales, Francés, Inglés y Teneduría, Taquigrafía «Pitman» y «Gregg», Mecanografía, Correspondencia y Aritmética Comercial. **TAMBIEN CLASES POR CORRESPONDENCIA.** Ingreso en Escuelas de Ingenieros, Arquitectos, y Comercio. Servicio de ómnibus y de internos. Pida prospectos. **Expedimos títulos y proveemos de empleo a nuestros graduados.**

INTERES GENERAL

PANTALONES

Cuando el público inteligente necesita comprar pantalones, ya sean de fantasía o para el trabajo, va siempre allí donde pueda encontrar el mayor surtido y la máxima garantía. Los pantalones confeccionados en «Los Dependientes» son siempre bien mojados, cuestan poco y no se acaban nunca. Los Dependientes». Sastrería, Camisería y Bazar de Ropa Hecha. Egido 607-609 (Frente al Gobierno Provincial).

POR UN PESO AL MES, LEA CUANto desee, tres mil novelas buenos autores a su disposición, llame al teléfono M-3256.

SEÑORES PROPIETARIOS

La limpieza o cualquier trabajo relativo a fosas mouras o absorventes, está resuelto llamando al «Higiénico», en Almendares 15, Telf. FO-7644. Precios económicos. Garantía y eficiencia. Hacemos servicio a todos los lugares del interior.

ALQUILERES

79 HOTELES

Hotel CORTEZ

MIAMI

Situado en el centro de la Ciudad, frente a la Oficina de Correos, a media cuadra del Consulado cubano, 115 habitaciones con baño. Precio de verano: $1.50 habitación sencilla y $2.00 doble, por día. Precios especiales por semana. Avenida Northeast First y Tercera Avenida.

Hotel Roosevelt

AMISTAD Y SAN MIGUEL

$55.00 Matrimonios con tres excelentes comidas mensuales.

Apartamentos para familias, todos con baño privado. Elevadores día y noche.

ALQUILERES

79 HOTELES

«ALAMAC» EL HOTEL DE RESIdencias mejor situado de la Habana habitaciones con servicio interior, espléndida comida escrupulosa limpieza, servicio esmerado, precios económicos. Galiano y Neptuno A-8002

HOTEL "VEDADO"

CALLE 19 ESQUINA A M

Residencia excelente, que reúne excepcionales condiciones para vivir con toda comodidad. Frecuente y fácil comunicación con la ciudad y repartos. Esmerado servicio, comida criolla, española y americana. Telf. F-6631.

HOTEL "ALCAZAR"

Tiene este hotel muy ventiladas habitaciones todas con baño privado, teléfono y elevador a todas horas, sus precios son económicos, haciéndose arreglos especiales por meses a familias estables incluyendo un exquisito servicio de comida. Cárdenas Nro. 209

REINA No. 14

Residencia de lujo. Espléndidas habitaciones con baño privado, agua fría y caliente, garantizando que nunca falta el agua. Muebles nuevos de lujo, pudiendo traer sus muebles si lo desean. Garantizamos la mejor y más sana comida de la Habana. **Precios de situación,** Reina 110, moderno, 14 antiguo, entre Galiano y Rayo.

Y la de su familia. El lujosísimo hotel Belmont. El más céntrico de la Ciudad, San Rafael e Industria. Con tres excelentes comidas: $45.00 matrimonio. Una persona: $30.00.

HOTEL "ANDINO"

San Lázaro 1218, esquina a M. U-2553. Unico en su clase. Moderno, céntrico, amplio, fresco, saludable, frente Universidad. Conviene para los que necesitan vivir cerca de los hospitales Calixto García o Mercedes. Habitaciones con baño privado, balcón, hermosa vista, con tres excelentes comidas: 45 pesos, matrimonio. Una persona desde 28 pesos. Clientela escogida. Pensión completa para huéspedes del interior. Precios sin competencia. Esmerado servicio en mesas separadas.

HOTEL "IDEAL ROOM"

Prado 93B, (Por Pasaje)

¿Desea vivir en casa tranquila, mejor que en su propia casa? Visite esta gran casa, aunque sea por curiosidad. Por dentro, la mejor. Si hace poco usted la visitó y no encontró habitación, vuelva a visitarla, hay habitaciones disponibles. Visite esta casa y así verá su patio andaluz, de hace poco. Se construyó el mejor, sin duda. Precios los más económicos. Se exigen referencias de moralidad y pagos

HOTEL «VANDERBILT»

Neptuno 1223. Situado en lo mejor de la Loma de la Universidad, lujosas, amplias y confortables habitaciones; baño privado; agua abundante fría y caliente. Atención esmerada. Neptuno 1223. Conviene para los que tengan que vivir cerca del Hospital Calixto García.

THE SAVOY

F y Quince, Vedado Telf. F-6616

Situado en un lugar alto del Vedado, con fácil y frecuente comunicación con la ciudad y repartos. Rodeado de jardines, con 600 metros de hermosos portales. Las habitaciones tiene ventiladición directa. teléfono, baño privado, con agua fría y caliente. Precios moderados, incluyendo tres excelentes comidas. El servicio en mesas separadas, para cada familia.

HOTEL COLONIAL

SAN MIGUEL 254

Esquina a Galiano. Habitaciones y apartamentos con baño privao y muebles modernos. Magnífico comedor con carta. Elevador día y noche. Precios especiales para huéspedes por mensualidades. Confort y Moralidad. Teléfono A-6958.

"TROTCHA"

En lugar más céntrico del Vedado. Amplias y frescas habitaciones. con o sin comida, a una cuadra de los baños de mar, tranvías y ómnibus. Calzada y Dos Vedado. Telf. F-2383.

HOTEL CANADA

Villegas y Tejadillo 3 cuadras del Parque Central departamento independiente con baño privado y teléfono, habitaciones todo servicio comida especial limpieza elevador, Esmerado trato.

ALQUILERES

80 CASAS DE HUESPEDES

RESIDENCIA FAMILIAR PRADO 266 altos, esquina Animas, apartamentos con todo servicio, agua caliente, para familia numerosa, balcón a Prado, baño privado otros para matrimonio y hombres solos. M-2118.

CASA DE HUESPEDES «LA REINA» en Reina 152, esquina Rayo. Habitaciones y departamentos amplios y ventilados. Baños intercalados, agua caliente. Moralidad absoluta, Comidas variadas. Precios módicos. Telf. M-6287.

NUEVA RESIDENCIA PARA FAMIlias. —En lo más céntrico de ciudad Amistad Nro. 356 altos de la Joyería Bahamonde y Co. entre Barcelona y San Martín. Exclusivamente a personas de estricta moralidad. La nueva dueña ofrece frescas y ventiladas habitaciones, comida inmejorable y atención esmerada. Vista hace fé.

ALQUILO HABITACION CON TODA asistencia muy fresca y lavabo de agua corriente. Telf. A-9222.

GALIANO No. 404 ALTOS. ALQUILO Apartamento de 3 habitaciones, baño y terraza con comida; otro de 2 habitaciones y baño y balcón y dos habitaciones, una propia para persona sola.

GALIANO 463 ALTOS, ENTRE SAN José y Barcelona. Espléndidas habitaciones, balcón e interiores con lavabo y baño agua caliente. Comida exquisita. Precios reducidos. Absoluta moralidad. Teléfono M-8857.

OBISPO 364, MODERNO, ALTOS, ENtre Habana y Compostela. Hermosa y fresca habitación con balcón, otra interior. Tienen lavabo agua corriente. Hay calentador, buena comida. Precio razonable.

CASA DE HUESPEDES. GALIANO 455, entre San José y Barcelona. Fije su residencia en esta céntrica casa. Habitaciones baño intercalado agua caliente, excelente comida. Moral absoluta: M-7380.

CASA DE HUESPEDES «LA GRAN Vía» Zulueta No. 422 magnífica comida, habitaciones; lavabo y balcón a la calle, agua abundante, moralidad y precios módicos.

GRAN CASA HUESPEDES

La Opera. Galiano 312 esquina a San Miguel. Se alquilan preciosos departamentos frescos y ventilados con balcón a la calle y abonados al comedor. Precios económicos agua fría y caliente, comida española y criolla. Pruebe y se convencerá. Teléfono M-3194 los nuevos dueños.

MANSION LOREDO

Concordia 418 entre Gervasio y Escobar, cómodas, frescas habitaciones. Edificio de lujo. Sana comida. Garage. Absoluta moralidad. A-7681.

HUESPEDES. CHACON 165 ESQUIna Compostela. Apartamentos amplios, claros, fresquísimos, balcón, baño, lavamanos, con o sin muebles, con o sin comidas. Precios económicos Moral y atención M-8734

TELMA RESIDENCIAL

Villegas 466 (entre Muralla y Sol) Inmejorable residencia veraniega. Fresca como pocas. Todo servicio dos personas con comida a la carta desde $43.00. Agua fría y caliente A-9985.

«LA EMPERATRIZ», GRAN CASA para familias, frente San Rafael y San Miguel se alquilan hermosas habitaciones con lavabos en todos los cuartos, excelente comida, San Miguel 205, altos.

CASA HUESPEDES ESPLENDIDA habitación matrimonios baño anexo, agua abundante, comida inmejorable, familiar y sana! Estricta moralidad y orden $35.00 matrimonio servicio completo. Amistad 208, casi esquina Neptuno.

CASA PARA FAMILIAS: PRADO 251, exclusivamente personas estricta moralidad. Habitación con balcón calle, con toda asistencia. Comida inmejorable. En azotea, habitación para matrimonio u hombres solos.

RESIDENCIA FAMILIAR «LA REPUblica», Aguila 559 esq. Barcelona, altos. Resuelva su problema La nueva dueña ofrece magníficas habitaciones todas con lavabos y esmerada comida. Precio económico. Espléndida sala de recibo. A-6639.

RESIDENCIA «IDEAL»

Anima 876. Se alquilan espléndidas habitaciones a matrimonios sin niños. Gran confort y limpieza. Estricta moralidad. Se admiten abonados al comedor.

CASA DE HUESPEDES: TURIS, Manrique 611, entre Reina y Salud, Telf. A-6388. Hermosas habitaciones, vista calle einteriores. Matrimonio: $35.00. Individuales: $20.00. Abonados al comedor: $13.00.

CASA DE HUESPEDES «LA MATANcera», Reina número 219, esquina Manrique. Telf. A-0238. Se alquilan amplias habitaciones con vista a la calle, con o sin baño, agua fría y caliente, a precios muy reducidos. Comida española y criolla.

81 CASAS de COMIDAS

CANTINA BUENA COMIDA UNA persona 40 cts.; 2, 60; 3 personas, 80; 4, $1.00; comida variada Telf. F1-7692 vive en 18 Nro. 5 apartamento 10 pregunte Estela.

SERVIMOS COMIDA A DOMICILIO una persona 40 cts y dos: 60 cts. Artículos de primera calidad, hora fija. Suárez Nro. 12 Café Ten Cent, Hablen con el cocinero.

82 APARTAMENTOS

SE ALQUILA APARTAMENTO con 40 mts. cuadrados 2 ventanas grandes al frente de la casa y un saloncito con teléfono A-4475. Trocadero 108 altos 2o piso entre Prado y Consulado.

EDIFICIO «ARBOS» OQUENDO 308 entre San Rafael y San Miguel. Alquilo apartamentos frescos e independientes. Informa en la misma.

EDIFICIO APARTAMENTOS INFANTA 353 ESQ. A NEPTUNO

Cerca la Universidad, se alquila en este moderno y confortable Edificio un apartamento de sala, comedor, tres cuartos, baño completo intercalado, cocina, cuarto y servicio de criados. Informan en el mismo Edificio.

SUSCRIBASE Y ANUNCIESE EN EL «DIARIO DE LA MARINA»

ALQUILERES

82 APARTAMENTOS

CALLE MERCADERES NRO. 313 SE alquila un apartamento compuesto de dos habitaciones, cocina, baño y servicio sanitario. Puede verse a todas horas. Informes el encargado del mismo y por el teléfono I-5285 Sr. Santeiro.

SE ALQUILA PEQUEÑO APARTAmento y dos pisos modernos. Informes mueblería Ruisánchez, Angeles y Estrella A-2024 y «La Colonial» Reina 314 A-9921

EN LO MEJOR VEDADO FRENTE Colegio La Salle, alquilo apartamento independiente con tres o cuatro piezas, baño privado agua caliente con toda asistencia, 13 Nro 607 esquina a B Vedado F-4176

AMUEBLADO APARTAMENTO CONfortable casa grande para familia o Legación sin muebles 1 o 2 habitaciones con baño privado amueblada y con o sin comida. Informan 5a. 467, entre A y Paseo Vedado.

APARTAMENTO MODERNO VENTIlado agua abundante, dos habitaciones, baño completo, cocina, calentador gas. Matrimonio sin niños. «Edificio Fraternidad». Monte 305, moderno, lado Ten Cent $28.00

PRECIOSO APARTAMENTO AMUEBLADO

Terraza, living room, comedor, 3 cuartos, baño. todos los cuartos con closets, cocina y cuarto con servicio de criados. Amueblado con lujo. Calle 25 número 855 entre A y B., Vedado. Puede verse exclusivamente de 9 de la mañana a 2 de la tarde.

Oquendo 358 entre San Rafael y San José. Se alquilan apartamentos con luz desde

$13

Informes en la misma y por el Teléfono U-2808.

APARTAMENTOS DE LUJO, ACAbados de contsruir. Lo más moderno y lo más céntrico. Ideal para matrimonio. Galiano 205, entre Virtudes y Concordia. Informan Teléfono F-3317 y en el apartamento número 1 del edificio.

HOTEL DE APARTAMENTOS

8 y 19

1, 2, 3 4 cuartos, cocina; frigidaire

GARAGE, RESTAURANT

Grandes reservas de agua. F-3131

EDIFICIO URSULINAS

EGIDO ESQUINA A SOL

Casa de apartamentos modernos, propios para matrimonios o reducida familia, con servicios sanitarios completos; luz, agua caliente y fría; situados en lo más céntrico de la ciudad, con espléndidas vías de comunicaciones para toda la capital e interior de la República.

INFORMES EN EL MISMO

PRECIOS MODICOS

Apartamento bajo Nro. 1.

SE ALQUILA EL DEPARTAMENTO bajo de 23 Nro. 1511 entre 24 y 26, Vedado, en $22.00

APARTAMENTOS MODERNOS MUY amplios, frescos, una y dos habitaciones, sala, comedor, cocina, magnífico baño. Elevador. Neptuno 634 entre Escobar y Gervasio.

SE ALQUILA SAN JOSE ESQUINA San Nicolás, apartamento modtrno a dos cuadras Galiano y San Rafael. Sala cuarto, baño, cocina llave en el café. Informan F-6784

OFICINAS

PARA OFICINA O PROFESIONAL ALquilo magníficos bajos San Lázaro; salón, grandes habitaciones, juntas o separadas. Estricta Moralidad, buena presencia. Derecho sala espera y limpieza. A-8352.

LOCALES PARA OFICINAS CON lugar para mercancías y servicio telefónico, cerca Bancos y muelles. Informan: Obrapía 116: M-1085.

OFICINAS $9.50

Modernas, espacio para oficina, teléfono, su nombre en la Guía Telefónica, limpieza, luz. salón de espera, telefonista etc. Cuba 209 bajos entre O-Reilly y Empedrado.

83 DEPARTAMENTOS

HERMOSO DEPARTAMENTO CON baño, habitaciones lavabos, frescas, confort. En lo mejor del Vedado, casa particular. Calle I. número 305, entre 15 y 17.

PRECIOSO DEPARTAMENTO DE ESquina con lavabo, cinco balcones. Se alquila a personas de gusto con toda asistencia, agua caliente, teléfono. También habitación grande, otra chica, Neptuno 401, primero «La Filosofía».

INQUISIDOR NUMERO 460, ALTOS, entre Santa Clara y Luz. Alquilamos departamento de cuarto y sala, balcón a la calle, techos monolíticos. Alquiler módico. Informa el encargado.

EDIFICIO LARREA

AGUIAR Y EMPEDRADO. HABANA

Se alquilan espléndidos departamentos, propios para oficinas comerciales, bufetes etc. desde $12 en adelante.

84 HABITACIONES

EN LO MEJOR VEDADO FRENTE Colegio La Salle alquilo habitación con o sin muebles, baño agua caliente con toda asistencia, cambiamos referencias. 13 Nro. 607 esquina a B, Vedado F-4176

DIEZ DE OCTUBRE 321, JESUS del Monte. Casa particular alquila una habitación con toda asistencia o sola, como la desee.

ALQUILERES

84 HABITACIONES

AMARGURA 5 SE ALQUILAN tos habitaciones todo servicio, jos tiendas accesorias y alma[...] juntas o separadas.

EN OFICIOS 258 CASA honorable se alquila una linda habitación con o sin muebles con [...] da o sin comida, agua caliente [...] fono A-8022

SE ALQUILA UNA HERMOSA HAtación con balcón a la calle, muy [...] ra y muy amplia, agua caliente y [...] tiene lavabo, hay teléfono. O-[...] No. 522 primer piso.

HONORABLE FAMILIA ALQUI[...] fresca habitación anexa baño [...] todo servicio en Aguacate 66 [...] Empedrado y Tejadillo. (2o. piso)

SE ALQUILAN AMPLIAS HABITAciones con o sin muebles con [...] privado, luz, limpieza y teléfono [...] rantizando el agua fría y caliente [...] y noche. Muebles modernos. Pre[...] módicos. Reina 110 (moderno) [...] Galiano y Rayo.

NEPTUNO 410, ALTOS, ENTRE SAN Nicolás y Manrique, casa de fa[...] lia alquila una habitación toda a[...] tencia, teléfono, agua fría y calie[...]

HABITACION BONITA, CLARA fresca, vista calle, buen baño [...] respetable a señor, oficina, fam[...] Con o sin asistencia, Galiano [...] alquina y entrada Concordia, 1er piso.

ALQUILO 2 AMPLIAS Y FRESCAS habitaciones y un apartamento [...] 3 habitaciones corridas en Malecón 53 bajos y San Lázaro 54. Se da [...] mida. Se exige absoluta moralidad. Hay teléfono.

RESIDENCIA «IDEAL»

Animas 768. Se alquilan espléndidas habitaciones a matrimonios sin niños. Gran confort y limpieza. Estricta moralidad. Se admiten abonados al comedor.

MAGNIFICA RESIDENCIA FAMIliar, cerca Parque Central, alquilo dos habitaciones comunicación entre sí, una anexa baño, juntas o separadamente. Agua fría y caliente. Indispensable referencias. A-9118.

ALQUILO 2 AMPLIAS Y FRESCAS habitaciones y un apartamento [...] 3 habitaciones corridas en Malecón bajos y San Lázaro 53. Se da co[...] Se exige absoluta moralidad. Hay teléfono.

RESIDENCIA FAMILIAR ESPLENdida habitación matrimonio [...] bre solo, comida inmejorable [...] liar y sana. Estricta moralidad [...] cio completo. Precio de situación Manrique 358 entre San Miguel y San Rafael.

PLAYA HOLLYWOOD BAUTA. [...] quilo habitaciones toda asistencia en la casa Rubio, se exigen referencias. Informes en la misma

SE ALQUILA EN COMPOSTELA [...] mero 457, entre Teniente Rey y Amargura, espaciosos y frescos apartamentos y habitaciones acabados de pintar. Llaves e informes en la misma. Propietario: Aguiar número [...] edificio Pedroso

CAMPOAMOR

COMPOSTELA 608 (MODERNO) ENTRE SOL Y LUZ

Habitación con baño privado, desde **$15**

Habitación con baño privado y comida, desde **$30**

INFORMES: TELF. A-7350

EDIFICIO «CUBA» SEIS PISOS Empedrado No. 42 antiguo. [...] moderno, entre Habana y Compostela. Se alquilan amplias y ventiladas habitaciones, muy baratas, elevador, lavabos, luz toda la noche. Orden y moralidad. Telf. M-5113

85 NAVES-LOCALES

LOCAL. — COMPOSTELA 253 CA[...] esquina a O-Reilly, local pro[...] pequeño comercio, barato. Llave [...] informes vidriera café enfrente.

POR EMBARCARME VENDO SA[...]trería acreditada en la calle [...] Rafael, precio razonable, local [...] paga poco alquiler con comodidad para vivir en el mismo. Informan 8 a 2 en San Rafael Nro. 562 [...] Gaceta Glenteman entre Gervasio y Escobar. Ayala.

SE ALQUILA LA MITAD DE UN LOcal moderno, con vidriera, ideal para óptica, efectos fotográficos, [...] rúrgicos o venta y taller de refrigeración. Aguacate 261 entre Obispo y Obrapía.

SE ALQUILA LOCAL CONTIGUO A [...] Prado, propio para salón de Belleza, con sillones, secadores eléctricos cortinas etc. Renta $65 al mes. Para más informes Mendoza y Cía. Obispo 63, Telf. M-6921.

SE CEDE AMPLIO LOCAL EN LO mejor de la calle Neptuno, propio para tienda o almacén de cualquier giro, para sala de exhibición, sucursal de Banco, etc., etc. Hay 3 grandes Cajas de caudales que se ceden con el local o separadamente. El local tiene cuartos habitables para la dependencia y un piso independiente en los altos, con sala, comedor y 3 cuartos, pudiendo usarse para vivienda u oficinas. Contra 6 años, Escriba a «Neptuno» en la Sección de Clasificados del DIARIO DE LA MARINA, indicando teléfono, dirección y giro a que se dedicará el local.

SE ALQUILA BONITO Y FRESCO local moderno, Compostela No. [...] entre Obrapía y Lamparilla. Informes en la misma de 8 a 12 a. m. y 1 a 6. Telf. FO-1692.

LOCAL PARA LECHERIA REVILLAgigedo, esquina Alcantarilla, Informes en la misma.

SALON ALTO, DOSCIENTOS M2 tros sin columnas. Puede verse [...] Rayo 367. Informan M-1207

SE ALQUILAN LAS TRES MODERnas naves con techo de acero [...] asbeto gran puntal, cubren una superficie de 1,200 metros cuadrados. Informan departamento 210 Aguiar 361 edificio Trust Company.

SE ALQUILA EL TOYO CALZADA de Jesús del Monte 361 una nave con dos habitaciones. La llave [...] frente. Informan San Rafael 567 [...] tos, teléfono U-5126

MORRO ESQUINA REFUGIO SE alquila local con 170 metros cuadrados, siete puertas a la calle. Se vende un billar en el mismo.

FOLLETIN 12

LO QUE NO SE ROMPE

(PRIMERA PARTE)

(Por M. DU CAMPFRANC)

sobre la frente proyectando en ella fugitivas sombras.

En el ardor de su caminata habían recorrido vastos eriales sembrados de piedras erráticas y de calvarios primitivos y cuando quisieron darse cuenta se hallaban muy lejos de Isselin. Pero como la oblicuidad de los rayos solares anunciaba que no tardaría en comenzar a hacerse de noche, tuvieron que pensar en emprender el regreso, aun renunciando a los encantos de la perspectiva. La brisa les trajo de pronto el lejano tintineo de una campana.

La señorita Le Kellec, que había levantado la cabeza para oir mejor, exclamó:

—Démonos prisa si no queremos que tía Dulce nos deje debajo de la mesa.

Y como Pedro la mirara con ojos interrogadores, añadió riendo:

—Lo digo porque la campana que acabamos de oir es la que se toca en casa para llamar a las horas de las comidas. Corentín, que es el encargado de avisar, no se retrasa nunca un solo minuto; es un hombre de una puntualidad verdaderamente británica, porque para él la hora de comer es algo sagrado.

Una vez dada esta explicación, Armela echó a correr e invitó a sus acompañantes a que la siguieran.

—No es cosa—dijo—de que hagamos esperar demasiado a la tía. De todos modos, y por pronto que lleguemos, será preciso que le pidamos excusas por el retraso.

. . . .

La noche de aquel día, sentado ante la ventana abierta de su cuarto, Victoriano Gerbelle, que contemplaba distraído el incesante parpadear de las estrellas, se encontró más soñador que nunca, más predispuesto a dejarse adormecer por una extraña quimera que desde hacía unas horas se había apoderado de él.

Una sensación hasta entonces desconocida, que experimentaba por primera vez, había ido brotando desde lo más profundo de su alma. Una voz secreta y dulcísima que no lograba entender, lo que le producía un gran desasosiego, parecía murmurarle al oído palabras confusas; y estas palabras tenían la inexplicable virtud de remover, de despertar en él recuerdos que los acontecimientos de su vida atropellada le habían hecho olvidar. Lejos de defenderse, Victoriano Gerbelle se abandonó por completo a aquel sueño venturoso, a aquella sugestiva quimera que poco a poco lo iba envolviendo en un bienestar lleno de apacibilidad. Todo en aquella casa, en aquel campo, bajo aquel cielo, le hablaba de paz y de serenidad espirituales. El joven diputado se hallaba lejos, muy lejos, en aquella hora, de la baronesa Flora Oberland y de sus inquietudes y ambiciones políticas. El elegante parisién se había olvidado, como por ensalmo, de los grandes bulevares por los que tanto le gustaba pasear, y de la Avenida de los Campos Elíseos, y de las alamedas del Bosque de Bolonia, en las que a diario se dejaba acariciar por la popularidad de que gozaba y que se traducía en saludos de cuantas personas encontraba en su camino; más todavía, se había olvidado también, aunque parezca extraño, de la tribuna de la Cámara en la que cimentara su fama de buen político, de orador insuperable, de futuro ministro, y desde la que tan emocionantes ovaciones había recibido.

Victoriano Gerbelle, cómodamente arrellanado en la butaca, continuó contemplando el cielo infinito, intensamente azul, en el que rebrillaban las estrellas como puntitos luminosos, y luego dejó que sus ojos vagaran por la superficie nacarada del mar.

A su mente acudieron las palabras con que Pedro de Kersac había hecho el elogio de su prima y tuvo que confesarlo.

De la persona toda de la señorita de Le Kellec, emanaba un encanto especial, sutilísimo, que trascendía incluso al ambiente que la rodeaba, y al que era muy difícil, o por mejor decir, imposible, sustraerse. Tenía unos modales tan dulces y atrayentes, era tan sencilla y tan franca en su trato, que ejercía una influencia beneficiosa sobre cuanto se movía a su ardededor, personas o cosas. Estar al lado de Armela equivalía la mayor parte de las veces a sentirse feliz.

—¡Vaya!—exclamó irónicamente Victoriano Gerbelle—, ¿es que voy a capitular, y tan pronto, ante los encantos de la señorita Le Kellecc? ¡Y eso que ayer a estas horas todavía me era desconocida personalmente! ¡Ni un colegial me aventajaría en inflamabilidad de corazón!

El joven diputado retiróse de la ventana, y se disponía a cerrar los ojos para entregarse más por entero a los sueños que tanto le complacían, cuando entró Pedro de Kersac, que venía en su busca. El explorador ofrecióle una cigarrillo y ambos amigos permanecieron unos instantes sin cruzar la palabra.

De fuera no llegaba el más pequeño ruido. Un absoluto silencio envolvía el jardín en cuyo centro alzaba su mole parda la casona solariega.

—¡Qué aisladas viven tus parientas!—exclamó Gerbelle sin ocultar el asombro que el hecho le producía.

—Como muchas familias de esta región —respondió de Kersac.— En Bretaña hay no pocos castillos separados unos de otros a veces por largas distancias, por varios kilómetros.

—¿Y es posible que la señorita de Le Kellec y las religiosas que aquí moran no tengan miedo de vivir en tan gran soledad? ¿Acaso no pueden derivarse de ella serios peligros?

En el rostro del explorador reflejóse una absoluta confianza.

—Las gentes de nuestra casa pueden dormir sin temor; y si se cierran las puertas por la noche, más es por costumbre que por precaución. ¿Qué peligros pueden correr quienes para servir a Dios aman al prójimo y le favorecen en cuanto les es posible?

—Sin embargo...

Kersac tornó a sonreir.

—Por otra parte, mi tía y mi prima —añadió— han sabido captarse la voluntad de todas las gentes y están rodeadas de amigos. Un centinela colocado en el jardín de la casa no las guardaría con más celo que el que ponen en defenderlas y guardarlas, aunque no haga falta, los habitantes todos del contorno.

Pedro de Kersac dejó escapar una bocanada de humo. Luego quedóse mirando a su amigo, y, como reanudando el hilo de su discurso, dijo:

—A pesar de la modestia de su dote, mi prima es tan linda, inspira tan apasionados afectos, que con frecuencia es solicitada en matrimonio, según le oiste decir a Fantic. Hasta ahora, Armela ha rechazado obstinadamente las proposiciones de sus pretendientes con la dignidad de las doncellas adineradas, hasta las que sólo muy de tarde en tarde llegan los galanes dispuestos a casarse.

—¿Y a qué obedece esa actitud de tu prima?

—Probablemente a que es de las mujeres que necesitan hacer una boda de amor. Yo aplaudo sin reservas su decisión. Al matrimonio se debe ir únicamente por impulsos del corazón.

—Tal vez resulte demasiado difícil interesar el de Armela...

Pedro, que había entendido perfectamente la indirecta que encerraba la frase de su amigo, respondió:

—Así lo creo; por lo pronto puedo asegurarte una cosa sin temor a equivocarme.

—¿Cuál?

—No sé si atreverme a confiártela, sentida herir tu susceptibilidad.

—Ahora más que nunca te ruego que hables.

—Pues bien, estoy seguro de que, a pesar de la popularidad de que gozas y de todas tus excelentes cualidades, no eres el hombre que pueda aspirar al amor de Armela Le Kellec. Te diré más: es precisamente tu popularidad lo que impide que le gustes a mi prima; desde ahora mismo puedes renunciar a esa esperanza, si es que te la habías forjado.

Y como advirtiera el gesto excesivamente serio y hasta contrario de Victoriano Gerbelle, prosiguió implacable, si bien tratando de acentuar la cordialidad de sus palabras:

—Tú eres lo que en la buena sociedad suele llamarse un hombre encantador. Tienes simpatías personal una sonrisa ambale y una mirada franca. ¡Pero qué contrastes se advierten entre vosotros, en vuestros caracteres, a poco que se os observa!

M.E.C.D. 2016

ALQUILERES

NAVES - LOCALES

85

GRAN LOCAL PROPIO PARA ESTablecimiento. Bajos de San Lázaro y Gervasio. Se alquila. Precio: $34.00. Llave en la bodega. Informa: Celestino Cacheiro A-7780.

HABANA

87

CAMPANARIO 261, CASI ESQUINA a Neptuno alquilo bajos nuevos, sala, comedor, 3 cuartos, cuarto servicio criados, lujoso baño, etc. Informan Telf. FO-4140

...BIRANA Nro. 272 BAJOS, ENTRE Desagüe y Benjumeda, sala, saleta, baño intercalado completo, tres cuartos, cocina y calentador de gas, servicio de criados, patio y traspatio. Puede verse de 3 a 5. Precio $25.00. Informa U-1910

SE ALQUILAN LOS BAJOS DE LAgunas 382 con sala, saleta, 3 habitaciones, baño, comedor, cocina y servicio de criados, la llave en la misma de 9 a 11 y de 1 a 4.

ALQUILO MODERNOS BAJOS SAN ...ro 510, sala, recibidor, 4 cuartos, baño intercalado, sala, comedor, cocina, servicio criados. Verla de 2 a ...

SAN MIGUEL 301 ESQUINA SAN NI... Segundo piso. Sala, comedor, tres habitaciones, baño, servicio criados. Muy fresco. Agua abundante. Verse primero. Informan I-5015.

...ACON 163 BAJOS. CASA MODERna. Sala, comedor, tres habitaciones, baño completo intercalado, amplio patio, servicio criados. $38.00. Informan I-5015. Llaves número 159.

ALQUILO: $45.00 CASA MODERNA, San Rafael No. 511, altos entre Leal y Escobar. Sala, 3 habitaciones, baño intercalado, comedor, cocina, servicio criados. Informes Leyte-Vidal. Telf. M-2222.

SE ALQUILA CASA TRES HABITAciones sala, comedor, Primer Piso 34 ... Monserrate 477 entre Muralla y Tte. Rey. Informan en la mueblería.

FRENTE A CARLOS III Y CALLE Pozos Dulces 4, altos, terraza, sala, cuatro cuartos baño intercalado ... comedor, cuarto y servicio de criados, edificio nuevo, verse de 10 a ... U-1428

ALQUILO CASITA DE CUARTO, SAla, patio, baño, cocina, 18 pesos llave Desagüe 155 casi esquina Oquendo

...A 2 CALLES! FRESQUISIMOS altos modernísimos, Sala, tres ..., saleta, columnas escayola, comedor, baño completo. Habitación servicios criados; 3 habitaciones. ... Seco 62 a cuadra y media de Carlos III Visible: 9 a 11 y 4-6

ALQUILO ALTOS ESQUINA DESagüe 201 205 sala, recibidor, comedor, 3 cuartos, baño, patios, cocina, ... día y noche. Llaves Desagüe 155 esquina a Oquendo.

ALQUILO CASA UNA PLANTA DESagüe 167, sala, comedor, dos cuartos, baño patio, cocina, 23 pesos ley alquileres. Llave Desagüe 155 casi esquina Oquendo.

ALQUILO CASA MODERNA DESagüe 169, altos esquina Franco, sala, recibidor, comedor, 4 habitaciones, baño intercalado, cocina, otro servicio $35 alquiler, ley alquileres. Llave Desagüe 155 casi esquina Oquendo. Dueño: Malecón 655, bajos.

SE ALQUILA

Empedrado 453, entre Villegas y Monserrate. Zaguán, sala, comedor y habitaciones, propia para dos familias o industria. Lavaderos de cemento. Informan, Aguila 206, altos.

ALQUILO CASA SALA, COMEDOR, 3 cuartos, cocina, baño, patio 20 pesos. Hornos entre Príncipe y 27, informan en la misma.

GALIANO Y ZANJA, ALTOS DE «El Gato Negro». Se alquila el primer piso de esta moderna casa, acabada de construir: sala, comedor y 4 habitaciones, baño intercalado, cocina y servicios. Llave en los bajos. Informes: Cacheiro A-7780.

ALQUILO: MARQUES GONZALEZ ... y Merced 57, moderno, altos y bajos, sala, comedor, baño intercalado, tres habitaciones, cocina. Llaves encargado.

ALQUILO CASITA PROPIA DOS O tres personas, fresca y cómoda, ... 101, último piso, con terraza, ... esquina Hospital. Llaves según... U-1360, $22.00. Alquilo departamento moderno, fresco y cómodo, ... 166, interior, entre Vapor y ..., véalo. Llaves encargada. ... U-1360.

NEPTUNO 1167, SEGUNDO PISO: sala, saleta, tres habitaciones, baño intercalado, comedor, cocina, hall y servicio de criada. Informes Dr. García. Telf. A-1165.

...RAZA 241, CASI ESQUINA MUralla. Alquilo departamentos de $12 y $15.00 con sala, dos habitaciones y servicios Informes: la encargada.

CONSULADO NUMERO 30, ESQUINA a Genios. Se alquila moderno piso con recibidor, sala, comedor, dos cuartos con closets, servicios de criados. Informes en la misma.

SAN RAFAEL Y SAN NICOLAS, EN 26 pesos alquilo altos con sala, comedor, dos habitaciones y servicio. Llave en la bodega.

ALQUILA: SAN CARLOS 704, ESquina Estrella, cerca colegios, piso con sala, comedor, dos habitaciones, baño completo y cocina. Llaves, informan 706, tercer piso.

PARQUE MACEO, A DOS CUADRAS Manrique número 9, entre Marina y Hospital, modernos bajos: sala, saleta, comedor, 3 cuartos, baño intercalado, cocina y servicio criados. Llaves número 8. Alquiler: $32.00.

SE ALQUILA EL PRIMER PISO esquina de Hornos y Vapor, a una cuadra del parque Maceo. Informan: Vapor 53, bajos. Telf. ...2825.

...PTUNO 809 ENTRE NEPTUNO Y ..., se alquila precioso piso muy fresco y acabado de pintar. Informan F-6526

EMPEDRADO 409

... entre Aguacate y Compostela, alquilo propia para familia u oficina, sala, saleta, 4 cuartos, comedor, baño y servicios. Dueña Escobar ... teléfono U-2885.

SE ALQUILA OQUENDO NRO. 305 con recibidor, 4 cuartos, baño intercalado, comedor, cocina y servicios criados. Informan A-0384.

NEPTUNO 1064 ENTRE ESPADA Y San Francisco, Moderno segundo piso, sala, saleta, tres cuartos, baño intercalado, comedor, cocina, cuarto y servicio de criados. Informan Hotel ... Palm. Telf. A-7277.

SAN JOAQUIN 114 ENTRE UNIVERsidad y Estévez se alquilan bajos, sala y saleta decoradas, tres cuartos, baño intercalado, cocina y despensa, llave en los altos.

LAGUNAS 204 ALTOS ENTRE PERseverancia y Lealtad. Sala, recibidor, tres habitaciones, baño completo, comedor, cocina, cuarto criados. Llave en la misma Informan A-8633 y ... Sánchez.

LAGUNAS 107 ALTOS ENTRE Manrique y Campanario sala, comedor, tres cuartos y dos en la azotea. Llave en la misma.

BELASCOAIN ESQUINA A SAN ... altos, de El Gallo, se alquila fresca casa compuesta de tres cuartos, sala, comedor, y demás servicios. Véala. Informes el portero.

ALQUILASE CASITA ACABADA FAbricar en Guasabacoa 664 entre Herrera y Compromiso Luyanó, sala, cuarto, baño, cocina, patio, doce pesos. Vea Encargado Vistilla.

ALQUILO MARQUES GONZALEZ 656 ... altos y bajos, sala, comedor, baño intercalado, tres habitaciones, cocina. Llaves encargado.

ALQUILERES

87 HABANA

MORRO 12, A UNA CUADRA DEL Prado. Se alquila moderno piso alto: recibidor: sala, comedor, tres cuartos, baño completo intercalado, cuarto y servicio de criados. Informes en la misma, de 1 a 5 p. m.

$25.00 ALQUILO ALTOS MODERNOS Bruzón No. 54 Ayestarán, terraza, sala, tres habitaciones, baño completo, cocina, abundante agua caliente. Llaves bodega I-5941.

JOVELLAR 54 ENTRE ARAMBURO y Hospital: Espléndidos altos: Sala, saleta, tres grandes habitaciones, baño completo intercalado, comedor, cocina, cuarto servicios criados, agua abundante. Informan la misma.

REVILLAGIGEDO 301, ALTOS, ESquina Alcantarilla. Sala, comedor, tres habitaciones, baño intercalado, cocina. Verse todas horas. The Trust Company of Cuba. Obispo 257. M-6917.

CARLOS III NUM. 603

Casa en lo más alto de la Habana, compuesta de zaguán, recibidor, sala, 6 grandes cuartos con 2 baños, comedor al fondo, a un patio privado, garage para 2 máquinas con cuarto grande para chofer con su baño. Informan en la misma y Teléf. U-3281; precio 80 pesos.

ALQUILO MODERNO PRIMER PISO Monte 710, terraza, sala, saleta, cuatro habitaciones, baño intercalado, comedor fondo, agua caliente, cocina, cuarto y servicios de criados independiente y gran patio. Informan Monte 712. Teléfono: M-3216.

ALQUILO MODERNOS ALTOS MAlecón 353, sala, comedor, dos habitaciones, baño completo, cocina, cuarto criados independiente. Informan Monte, 712. Teléfono M-3216.

MODERNOS ALTOS CADIZ 11 PEGAdo a Monte sala, recibidor 2 habitaciones comedor baño intercalado azotea al fondo. verla de 9 a 11 y de 3 a 5 teléfono M-7918 López

SALUD 606 BAJOS ENTRE OQUENdo y Soledad sala, tres cuartos, comedor al fondo, baño y cocina, puede verse de 3 a » p.m. Telf. F-2635

SAN LAZARO 905

Espléndido segundo piso con cuatro cuartos, baño intercalado y todo el confort moderno. Frente al costa de Hatuey Park. Hermosa vista al Golfo. Informes en la misma y por los teléfonos A-6754 y F-4062.

EN $25.00 SE ALQUILA LA CASA Pasaje Agustín Alvarez Nro 11 moderno, compuesta de sala, saleta corrida, tres habitaciones, baño intercalado y demás servicios. Llaves en el 21' informes Agustín Alvarez Jr. Aguiar 305 Telf. A-7830.

SALUD 510, 1ER. PISO ENTRE M. González y Santiago. Sala, comedor, dos cuartos, baño intercalado, hall y cocina. Véala de 8 a 11 y de 11 a 8. Informes en la misma

SAN LAZARO 905

Espléndido segundo piso con cuatro cuartos, baño intercalado y todo el confort modtrno. Frente al costado de Hatuey Park. Hermosa vista al Golfo. Informes en la misma y por los teléfonos A-6854 y F-4062

NUEVA DEL PILAR ESQUINA A Arroyo, muy cómodos y económicas casitas, cerca del Mercado Unico, sala, saleta, dos habitaciones, etc. Informes mismo edicio Nro 214, altos

SE ALQUILA EL PRIMER PISO ALto de Jovellar Nro. 109 3 cuartos, sala, recibidor, comedor, baño moderno, cuarto y servicio criados. llave en la misma informes Telf. M-1750

PRINCIPE 122 ESPADA Y CARNEro, dos cuadras Marina. Alquilo altos terraza al frente, sala, dos cuartos, baño intercalado, comedor fondo, cocina gas; otra terraza al fondo. Llave en los bajos izquierda Informan Teléfono I-3884.

EN $15.00 SE ALQUILA LA ACCEsoria de Marqués González letra A. entre San José y San Rafael, acabada de pintar. Compuesta de sala y una habitación, patio, baño, etc. Llaves en el puesto de frutas de San José y Marqués González. Informes: Agustín Alvarez Jr., Aguiar 305 Teléfono: A-7830.

EN $40.00 SE ALQUILAN LOS ALtos de San José 762 compuestos de sala, recibidor, tres cuartos, saleta corrida, lujoso baño completo, servicio de criados y demás comodidades. Informan Aguiar No. 305. Telf. A-7830 Agustín Alvarez Jr.

EN $25.00 SE ALQUILA LA CASA Marqués González 313 o letra C entre San José y San Rafael, acabada de pintar, compuesta de sala; una habitación dos patios; baño completo; calentador y cocina. Llaves en el puesto de frutas de San José y Marqués González. Informes: Agustín Alvarez Jr. Aguiar No. 305 Telf. A-7830.

88 VEDADO

SE ALQUILA VEDADO 14 NUMERO 255, entre 17 y 19, 4 cuartos, cuarto criado, garage y demás comodidades, Precio: $50.00

ALQUILO VEDADO 23 ENTRE 18 Y 20 chalet acabado fabricar planta baja. Portal, sala, 3 cuartos biblioteca, comedor, baño intercalado cocina gas, cuarto con servicio criados, garage verla 12 a 6. U-3094

ALQUILAN ALTOS CASA CALLE Quinta No. 702 esq. a 8 en el Vedado. Casa moderna, amplia y ventilada. Llaves en los bajos. Informes: Tejadillo No. 63 (altos) Telf. M-1112.

ALQUILAN BAJOS CALLE ONCE No 21 y altos de Once No. 23, entre 16 y 18, Reparto Almendares. Amplias, modernas y ventiladas. Llaves bodega. Informes: Tejadillo No. 63 Telf. M-1112.

EN J. Y CALZADA ALQUILO UN moderno y lujoso apartamento alto de 4 habitaciones, terraza cerrada, sala, comedor, garage y demás comodidades. F-5368

EN ONCE 159 ENTRE L Y K, ALquilo modernos altos con terraza, sala, comedor, 4 habitaciones, lujoso baño, garage, etc. Informes en el 161

ESPLENDIDOS ALTOS AL TERMInarse con sala, cuatro cuartos, 2 baños en colores intercalados, comedor pantry y cocina, cuarto y servicio de criados, amplio portal y dos terrazas al fondo. Calle 6 505 entre 21 y 23, Vedado Informan F-4146

SE ALQUILA ESPACIOSA CASA DE dos plantas propia para Embajada o legación con hermoso salón de recepciones, puede verse de 8 a.m. a 5 p.m. Novena Nro. 752 esquina a Paseo, informes Telf. A-0395 hijos de Severiano Jorge y Cía.

VEDADO. CALLE 17 Nro. 503 ENTRE E y D sala, comedor, tres cuartos, hall, terraza, garage F-5557

$42.00 ONCE Nro, 103 ENTRE L Y M, planta baja, sala, saleta, comedor, planta alta, cuatro cuartos, baño etc. Informes bufete de Arellano M-3936

VEINTE Y TRECE No. 110 ALTOS, terraza, sala, comedor, pantry, 4 cuartos, baño intercalado, cuarto y baño criada. Alquiler: $55.00. Llaves bajos. Informes F-2498.

POR EMBARCAR PARA NEW YORK alquilo mi casa decorada y lujosamente amueblada, a primera oferta razonable. FO-3616.

ALQUILO DOS CASAS 23 Y 28, Vedado, acabadas de fabricar. Lo mejor del Vedado. Informan en la misma.

CALLE H Nro. 555 entre 23 y 25. casi esquina 23, modernos y ventilados altos, sala, recibidor, 4 habitaciones, baño intercalado, comedor, closet, cocina, pantry servicio y cuarto de criados. Informes en los bajos.

89 CERRO y PALATINO

CERRO. — SE ALQUILAN LOS ALtos Salvador Nro. 164, Sala saleta, recibidor 4 cuartos, comedor al fondo doble servicio y cuarto de criados. Precio legal: $38.00 informes en los bajos.

SE ALQUILAN LOS BAJOS DE VElarde 255 Cerro, casi esquina Primelles $17.00. Rebajada, los espléndidos altos Primelles 452, izquierda, esquina Velarde en $25.00. Rebajada. Llaves badega .Fianza un mes, pago adelantado. Teléfono M-1139.

ALQUILERES

90 MARIANAO - REPARTOS

ALQUILO CASA CALZADA COLUMbia entre Padre Varela y Godínez, cerca Colegio Belén y Candler College; portal, sala, saleta, comedor, 4 cuartos, 2 baños, cocina, cuarto de criado, servicio, garage, jardín. Informan Telf. FO-2065

ALQUILO MIRAMAR: PRECIOSO chalet nuevo, calle 14 entre 5a. y 3a. portal, sala, saleta, recibidor, comedor, pantry, cocina y servicio criados, garage, cuarto chofer. Altos: 4 cuartos, 2 baños closets. Informan al FO-2861.

ALMENDARES B. ENTRE 16 Y 18 Lujoso chalet muy decorado. Siete habitaciones, cuatro baños. Sala, recibidor, biblioteca, fumoir, garage, cuatro cuartos criados, servicios. Informan F-4309.

REPARTO ALMENDARES. ALQUILO Casa portal, sala, comedor, tres habitaciones, cocina, calentador, garage, patio, servicio criados, tranvías, guaguas por frente $35.00. 14 entre 3 y 5.

MIRAMAR: LUJOSO CHALET DE DOS PLANTAS LUJOSAMENTE AMUEBLADO

Planta baja: 2 portales, gran jardín, hall, living room, comedor, un cuarto, pantry y cocina. Planta alta: 3 habitaciones con closets, baño y terraza. Garage independiente con cuarto y servicio de criados. Todo lujosamente amueblado. Calle 24 entre Quinta y Séptima Avenidas, reparto Miramar. Informes: Telfs. M-7877 y M-1132.

90

SE ALQUILAN CASITAS EN F Y Consulado. «Edificio Moro». Acabadas de fabricar. Ruta 30. Informan en FO-2532

REPARTO ALMENDARES CALLE 9 Nro. 23, altos, entre 16 y 18 casa 3 habitaciones, sala, saleta, doble servicio $25 informes en la ferretería.

ALTOS MIRAMAR, SALA, COMEDOR dos cuartos, cocina y servicio de criados, con garage y limpieza de auto, teléfono, alumbrado todo $61.00. FO-3703.

SE ALQUILA LA CASA MAS FRESca y confortable de los Repartos. Se avecina el verano y como ésta escasean, $40. Ampliación de Almendares calle 9 entre 9 y 10 Avenidas

PARA TEMPORADA DE VERANO

Se alquila amueblada una residencia, situada en la Avenida Norte del Lago del Country Club. Informes teléfono FO-7062.

18 ENTRE E y F: AMPLIACION DE Almendares. Jardín, portal, sala, comedor, tres habitaciones, baño, cocina patio, garage, cuarto y servicio criados. Puede verse a todas horas.

LA SIERRA. CALLE TERCERA No. 50 entre 6 y 8 sala, comedor, cinco habitaciones, jardín, portal, garage, cuarto y servicio de criados. Precio $45.00. Informes F1-6492.

91 JESUS DEL MONTE - VIBORA

SE ALQUILA CONCEPCION 113, SAla, saleta, 3 habitaciones, comedor al fondo y patio etc. Informan Teléfono I-3043.

10 DE OCTUBRE 515, ALTOS A DOS cuadras de la Parroquia, terraza, sala, cuatro amplias habitaciones, baño intercalado comedor, etc, cuarto y servicio criados, verse de 3 a 5 U-1428

SE ALQUILAN LOS ALTOS DE ROdríguez y Fomento, compuesto, sala, comedor, 4 cuartos, baño, cocina y terraza. A una cuadra de la Calzada También un local pequeño para comercio al lado Bar El Central de Agua Dulce. Teléfono A-9918.

SE ALQUILAN LOS ALTOS MILAgros 364 entre Avenida de Porvenir y Octava. Sala espaciosa, hall, cuatro cuartos, baño moderno intercalado, comedor, cocina, terrazas, cuarto y servicio de criados, garage. Acabados de reconstruir. Agua en abundancia. Informes A-6995.

SANTOS SUAREZ SE ALQUILA EStrada Palma 617 con sala, tres habitaciones, baño y comedor, cocina fondo, llave 615 informes Apodaca 262 altos.

ALQUILA CALLE TRECE CASI ESquina a Concepción, Lawton: portal, sala, dos habitaciones, comedor, servicios intercalados y patio. Llaves Concepción No. 655 Lawton.

SANTA CATALINA ESTE, 203, ENtre Lawton y Armas, Sala, comedor, cinco habitaciones, baño, cocina, patio, servicio criados. Trust Company of Cuba. Obispo 257. M-6917. Puede verse a todas horas.

SANTA CATALINA ESTE, 207, ENtre Lawton y Armas. Sala, saleta, cuatro habitaciones, baño completo, comedor, cocina, patio. Trust Company of Cuba. Obispo 257. M-6917. Puede verse a todos horas.

97 SANTOS SUAREZ - MENDOZA

SE ALQUILA CHALET SAN MARIAno No. 210, esquina a Luz Caballero, de dos plantas, con jardines, siete cuartos y garage $50. Informa doctor Puig, Cuba No. 203 altos, de 4 a 6.

ALQUILO ALTOS MODERNOS STA. Emilia No. 20, sala, comedor, tres grandes habitaciones, baño completo, patio cocina gas. Llaves pintor. Dueño: Teléfono I-5941.

EN $30 ALQUILO CASA PLANTA baja San Benigno 663, casi esquina a Correa portal, sala, saleta, 4 cuartos, baño completo intercalado, comedor, patio y servicio criados, llave al lado, informan M-9232

93 LUYANO

AMPLIA Y FRESCA PORTAL, SAla, comedor, tres cuartos, servicios Guasabacoa 256 entre Enna y Velázquez, a una cuadra de Calzada de Concha, Luyanó.

ALQUILASE CASITA ACABADA FAbricar en Guasabacoa 664 entre Herrera Compromiso, Luyanó, sala, cuarto, baño, cocina, patio. doce pesos. Vea encargado Bistilla.

94 LAWTON - BATISTA

SE ALQUILA SANTA CATALINA 37 antiguo, entre Lawton y San Anastasio, portal, sala, comedor, tres cuartos, baño, patio, traspatio. Informan González A-2196 $25.00.

SE ALQUILA CASA NUEVA, SALA tres habitaciones, gran comedor, baño intercalado, cocina, dos patios y traspatio. Calle A, entre 14 y 15, reparto Lawton Batista la llave al lado. Su dueño Concepción 230.

98 ALQUILERES VARIOS

EN LA PLAYA DE COJIMAR

Se alquila la planta principal del edificio villa «Pedralbel» que consta de sala, gran hall, 7 habitaciones, dos baños, comedor, cocina, etc. Es una magnífica residencia que reúne todo el confort deseable, circundada de un hermoso parque con bellísimas palmas y arboleda, con una verja de hierro con la portada frente a la calzada y al mar, donde el aire que allí se disfruta es purísimo, muy recomendable, principalmente para la salud de los niños, tanto en las temporadas de verano, como de invierno. Se alquilan también espléndidos apartamentos con cuarto de baño etc. a precios muy económicos. Para informes: Joaquín Boada. Telf. F-5956.

PLAYA DE SANTA FE SE ALQUIla buena casa calle 1a Nro. 76

por toda la temporada o por el año, tiene sala, cuatro habitaciones muy amplias, baño intercalado, cocina, portaltes en tres frentes, jardín, garage agua, luz, está amueblada. Informan Lealtad 264 Telf. M-9098

ALQUILO HERMOSA CASA CON agua fría y caliente en Calzada 61 Arroyo Naranjo Precio legal $20 su dueño Bodega Canto en el 75 teléfono I-5072

EN SAN ANTONIO DE LOS BAÑOS término Municipal de Alquízar se alquila una finca compuesta de ocho caballerías y cordeles. Para más informes Línea 510 esquina a D.

HOMENAJE NACIONAL

Al Dr. José Ignacio Rivero

Director del DIARIO DE LA MARINA

POR SU LABOR DE 20 AÑOS EN DEFENSA DEL PAIS Y DE TODAS SUS CLASES SOCIALES

EL 30 DE ABRIL

A las cuatro p. m., en los Campos de Deportes del Colegio de Belén, en Marianao.

Los tickets para el acto están de venta en las Administraciones del DIARIO DE LA MARINA, «Avance» y Anuncios Clasificados del DIARIO, Teniente Rey, entre Prado y Zulueta.

PRECIO: $1.00

COMITE GESTOR.

ALQUILERES

98 ALQUILERES VARIOS

ALQUILO: RANCHO BOYEROS

Espléndido chalet esquina, bajos, jardín, portal, sala, dos cuartos, baños, comedor, cocina. Altos: cuatro cuartos, dos baños, garage, dos cuartos criados. Calle J y O. Informan: M-5090. F-3053.

SE SOLICITAN

99 SOLICITUD DE ALQUILERES

SEÑORA SOLA SOLICITA BUENA habitación con baño privado completo y toda asistencia. Prefiere la Habana o entrada del Vedado con comunicación fácil. Se dan y piden referencias. Dirigirse por escrito a Sra. de Cueto, Aguiar 207, altos, Habana.

SRES. PROPIETARIOS

Necesitamos casas, Apartamentos con o sin muebles, disponibles o próximos a desocuparse. Gran demanda. También ventas, arrendamientos, fincas rústicas, casas. Llámenos: «Bolsa de Contratación» Cuba 209 M-6961 M-6962.

101 PERDIDAS

SE PERDIO UNA PERRITA BLANca con manchas negras, entiende por Nely, se ruega a la persona que la haya encontrado la entregue en Consulado No. 208 bajos y será gratificada.

SE HA PERDIDO UN PERRO CARmelita y negro medio buldog, responde por Ron con collar y cadena a la persona que dé noticias de él será ágratificada. Dirección 13 No. 309 esquina H.

PERDIDO UN PERRO NEGRO QUE responde por Blacky, Calle H Nro. 259 esquina a 13 Vedado señora de Turull.

102 AGENCIAS - COLOCACIONES

«MARIANAO EMPLOYMENT AGENcy», FO-1077 3a y 16 Almendares— Fundada desde 1928. Señora clienta: haga aquí su pedido y quedará más satisfecha concretándose a obtener nuestro exclusivo servicio. FO-1077

AGENCIA «BEERS»

(Desde hace 33 años). Tenemos institutrices, empleados de oficina, cocineros, criados, manejadoras, choferes, jardineros, etc. Los cuales conocemos hace años, San Ignacio 54, Plaza de la Catedral: M-7730.

LA AMERICANA F-2524 23 407 ENtre J e I para hombres y mujeres del país y extranjeros, criadas, criados, niñeras, cocineros, cocineras choferes, pinches, camareros, dependientes, fregadores, lavanderas, mensajeros, serenos F-2524

LA COMERCIAL M-1149 AGUILA 759 y Monte para hombres y mujeres del país y extranjeros, criadas, niñeras, criados, choferes, camareros, dependientes, cocineros, cocineras, fregadores, pinches, lavanderas, repartidores cantinas, porteros.

«LA OTILIA» DOMESTIC EMPLOYment Agency, Señora: cuando usted necesite criado, criada, cocinero, cocinera, manejadora, chofer, lavandera, jardinero, mensajero, nurse housekeeper etc. Calle K No 361 entre 19 y 21 Telf. F-4806.

LA MATANCERA: A-7740

Servimos para cualquier parte de la Habana y repartos servidumbre de ambos sexos del país y extranjeros con referencias, servicio rápido. Sol 465 entre Egido y Villegas.

M-6961

«Bolsa de Contratación»

Tenemos toda clase de servidumbre cuidadosamente identificada. Nos esforzamos honradamente investigando moralidad y referencias previamente. Abierto los domingos. Cuba No. 209 entre Empedrado y O-Reilly.

AGENCIA «SAN RAFAEL» U-5388

Servimos personal de confianza, hombres y mujeres, blancas, de color, extranjero y del país, cocineras, criadas, manejadoras, mensajeros, choferes, serenos, cocineros, pinches. Sirvientes a Clínicas, personal por horas U-5388.

103 CRIADAS - CRIADOS

SE SOLICITA UNA MUCHACHA blanca para limpieza por horas de 7 hasta las 3, que sepa trabajar, buen trato. Malecón 59

SE SOLICITA UNA CRIADA PARA dormir en la colocación. Consulado 59 altos.

SE SOLICITA UNA SEÑORA DE MEdiana edad, para los quehaceres de una casa chica, sueldo $15.00. Lado bodega 14 y 11 Almendares. Sra. de González.

SOLICITO MUCHACHA BLANCA PAra hacer la limpieza. Referencias, San Lázaro número 954, segundo piso, izquierda, entre Aramburo y Hospital.

SOLICITO PARA CRIADA MUCHAchita blanca que sepa trabajar. Buen sueldo. Estrella 12, altos, entre Amistad y Aguila.

SE SOLICITA UNA CRIADA CON referencias que sea blanca limpia, de 30 a 40 años y que no tenga novio. para atender a una señora sola, sueldo: 15 pesos. Ave. 11 y calle 11 ampliación de Almendares frente a la bodega.

SE SOLICITA CRIADA DE MANOS para servicio de familia no muy numerosa, con residencia en Nuevitas (provincia de Camagüey). Sueldo $12 mensuales. Para informes Oficina del Hotel «La Unión» Cuba y Amargura. Habana.

CRIADAS Y MANEJADORAS

Con buena presencia y referencias solicitamos criadas de mano y manejadoras. Colocadas inmediatamente de presentarse. Abierto los domingos. Bolsa de Contratación. Cuba No. 209 Teléfono M-6961.

104 COCINERAS Y COCINEROS

SE SOLICITA UNA COCINERA QUE ayude a la limpieza que sepa cumplir con su obligación y sea limpia $7.00. Campanario 308 altos, dormir colocación.

SE SOLICITAN

104 COCINERAS Y COCINEROS

SE SOLICITA UNA MUCHACHA PAra cocinar y limpiar. Se prefiere española Diana Nro 14 esquina a Buenos Aires, Cerro

SOLICITO JOVEN ESPAÑOLA PARA cocinar y ayudar algunos quehaceres que duerma en la colocación. Virtudes 206 entre Aguila y Amistad.

SE SOLICITA COCINERA ESPAÑOla sueldo $16.00 Informes teléfono FO-7647

110 LAVANDERAS-LAVANDEROS

SE SOLICITA UNA LAVANDERA por horas. Calle D No. 656 altos. Vedado.

SE SOLICITA UNA LAVANDERA EN Teniente Rey 461, altos. Teléfono: A-8731.

114 AGENTES - VENDEDORES

COMPAÑIA DE AMORTIZACIONES La Universal, Muralla 474, departamentos 406 y 407. Teléfono: M-3638. Se solicitan quince agentes activos de ambos sexos que deseen ganar dos o tres pesos diarios como mínimum Hora de oficina, de 8 a 10 a. m.

115 OFICINISTAS

SE SOLICITA UNA JOVEN MECAnógrafa, sin pretensiones, diríjase dando dirección e informes al apartado 1154. Habana.

NECESITO DOS DEPENDIENTAS Y una mecanógrafa. Sueldo: $30.00. También un sirviente y una camarera para hotel, un sereno, un jardinero, un chofer y un criado: $25.00. Compostela 362, «La Palma».

DESEA COLOCARSE UNA JOVEN Española para criada de mano o cuartos y formal y trabajadora. Desea casa de moralidad. Telf. M-4852.

NECESITO DOS DEPENDIENTAS Y una mecanógrafa, sueldo: $30. También un sirviente y una camarera para hotel; un sereno, un jardinero, un chauffeur y un criado, $25. Compostela 262 «La Palma».

116 SOCIOS

SOLICITO SOCIO PARA INDUSTRIA en marcha, taller de niquelar, fábrica muebles metálicos, soldadura autógena, pintura Duco. También, vendo el negocio, informes en la misma. Luz Nro 63, entre Inquisidor y Oficios.

SE NECESITAN $30,000 PARA FUNdar una industria que no existe en toda la América latina. Dichos productos actualmente se importan en grandes cantidades de varios países europeos. Con la venta en Cuba solamente se pueden ganar $100,000 al año. Diríjase a A. N., Anuncios Clasificados DIARIO DE LA MARINA.

SOLICITO SOCIO PARA PONER

lo al frente de un comercio que deja $500.00 al mes, con $4,500. Aproveche esta ocasión si quiere ganar y tener su dinero garantizado. Informes: de 11 a 12, Galiano 509. Benjamín.

117 SOLICITUDES VARIAS

FARMACEUTICA COMPETENTE. — Ofrécese para regencia de Farmacia o Laboratorios en la Habana o interior. Dra. Josefina Fernández L Nro. 256 Telf. F-4124

SE OFRECEN

118 CRIADAS-CRIADOS

SE OFRECE CRIADO CRIADO DE mano español joven tiene buenas referencias de las casas que ha trabajado tiene especialidad en el servicio fino de comedor a la rusa, y limpieza de las grandes casas finas, sale a repartos y fincas; para informes llame al teléfono M-2300 a Prudencio.

SE OFRECE UNA BUENA CRIADA para cuartos o comedor, tengo buenas referencias, salgo a los repartos o alguna finca. desempeño también de manejadora. M-1149

SE OFRECE BUEN CRIADO ESpañol práctico en todo servicio doméstico, sale repartos o interior de la República, soy hombre solo y formal. F-2524

SE DESEA COLOCAR UNA MUCHAcha para cuartos, sabe coser o para matrimonio para la limpieza duerme en el trabajo, llamar al F-7659 de 8 a 4

JOVEN DEL PAIS PRESENTABLE y con referencias excelentes, desea colocarse de criada de mano, cuartos o por horas. Duerme o no. Es formal. Informes FO-1077 3a. y 16. Almendares.

SE OFRECE ESPAÑOLA FINA PAra cuartos y costura experta en el más fino servicio, recomendada de casas de primera, Pregunte por Carmen Telf. A5-2891.

SE OFRECE UN CRIADO DE MANOS español joven con muchos años en el servicio doméstico, sabe servir mesa a la rusa tiene buenas referencias, entiende de jardín, salgo al campo. F-6261.

DESEA COLOCARSE UNA JOVEN española de buena presencia para cuartos o comedor, sabe servir a la rusa, lavar y planchar ropa fina, entiene de cocina, tiene buenas referencias. A-6215.

ESPAÑOLA MEDIANA EDAD DESEA colocarse, criada de mano, seria y trabajadora, salgo a los repartos, o cocinar y limpiar a corta familia. Informan M-4401.

DESEA COLOCARSE PARA CRIAda o acompañar a una señora joven con buena presencia y muy buenas referencias. Informan M-6862.

SE OFRECE CRIADO ESPAÑOL QUE sabe trabajar bien y cumplir con su obligación. Con buena presencia e inmejorables referencias. Sin grandes pretensiones de sueldo. Informan Teléfono M-6962.

SE COLOCA JOVEN ESPAÑOLA FIna y de buena presencia. Para cuartos o comedor. Sabe servir a la rusa y lavar ropa fina. Tiene referencias. Telf. A5-0622.

SE OFRECEN

118 CRIADAS-CRIADOS

DESEA COLOCARSE MUCHACHA ESpañola de criada de mano, tiene referencias. Telf. A-7703.

SE DESEA COLOCAR UNA JOVEN española para cuartos y coser en casa fina. Tiene referencias. Informan Telf. M-8766.

SE DESEA COLOCAR UN JOVEN dependiente de bodega con quince años de experiencia, se coloca también para camarero o ayudante cocina o cualquier otro trabajo, lo que quiere es trabajar, no importa el poco sueldo. Telf. F-6227

DESEA COLOCARSE UNA ESPAÑOla para cuartos, es formal y sabe cumplir con su obligación está acostumbrada al servicio fino de familias muy conocidas y distinguidas tiene buenas referencias de las mismas. Llamar al Telf. F-3437

SE DESEA COLOCAR UNA ESPAÑOla de criada de manos, sabe cumplir con su deber, y tiene buenas referencias sale para los repartos. Teléfono F-1023.

JAPONES: CRIADO DE COMEDOR de primer orden, inmejorables referencias, castellano perfecto. A-6931

SE OFRECE UNA BUENA CRIADA de color para cuartos y comedor. Tengo buenas referencias, salgo a los repartos o alguna finca, desempeño también de manejadora. 22 Nro. 403 esquina a F. F-2524

SE DESEA COLOCAR UNA JOVEN de color de criada manos o manejadora Sale afuera F-6033

SE DESEA COLOCAR UNA SEÑORA española de mediana edad para los quehaceres de corta famili a, lo mismo se coloca para familia americana, tiene referencias Sueldo: $17.00 Telf. U-6805 Informes en San José esquina a Campanario.

MUCHACHA DE COLOR CLARO JOven con referencias, sé trabajar; desea casa de corta familia para cocinar y limpiar dormir, soy limpia en mi trabajo. No menos de 12 a 15 pesos. Telf. U-1880

DESEA COLOCARSE UNA BUENA criada de mano, tiene referencias y es muy limpia, duerme o no en la colocación. M-3339.

SE DESEA COLOCAR UNA MUCHAcha española de criada de mano o de cuartos o para manejar, tiene muy buenas referencias, no menos de $15. Preguntar por Paz Telf. U-6648.

DESEA COLOCARSE UN CRIADO DE manos español, con buenas referencias de casas que trabajó y práctico en el servicio doméstico, para más informes llamen al Telf. M-2627.

SE OFRECE MUY BUENA SIRVIENta para cuartos o comedor. Tiene referencias, es limpia y sabe cumplir con sus obligaciones. Va a donde quieran. Informes F-3141.

CRIADO DE MANOS SE OFRECE ESpañol práctico en tod oservicio de mesa y limpieza. Referencias de buenas casas de varios años de servicio es formal y va donde se ofrezca. Informan Telf. M-3578.

SE DESEA COLOCAR UN JOVEN ESpañol para segundo criado, camarero o pinche de cocina. No tiene pretensiones. Telf. U-6812.

SE DESEA COLOCAR UNA MUCHAcha española para criada de mano, tiene referencias. Telf M-4248

DESEA COLOCARSE UNA JOVEN española para criada de mano o cuartos. Es formal y trabajadora, desea casa de moralidad Telf. F-4852.

SE DESEA COLOCAR ESPAÑOLA para criada de mano o comedor, o para todo siendo corta familia. Tiene buenas referencias. Telf. F-6253.

DESEA COLOCARSE UNA ESPAÑOla para criada de mano o para cocinar y limpiar. Tiene buenas referencias. Telf. I-6797.

SE OFRECE UNA ESPAÑOLA PARA criada de mano, cuartos o comedor. Informes: F-8026.

JOVEN ESPAÑOLA DESEA COLOcarse en casa de moralidad de criada de mano para limpiar y cocinar a corta familia. Tiene buenas referencias Telf. X-1250.

DESEA COLOCARSE UNA MUCHAcha española para criada de mano o para cuartos, sabe lavar y planchar ropa fina. Tiene referencias de buenas casas. Telf. M-7084.

SE OFRECE JOVEN BLANCA DEL país para criada o cocinar y limpiar a matrimonio. Soy del campo y tengo referencias, Duermo en la colocación. Informan: M-6962.

SE COLOCA ESPAÑOLA PARA CUARtos o criada de mano, o para lavar y planchar, Es formal y seria, le gusta cumplir con su obligación. Tiene referencias. Telf. U-5470.

SE OFRECE CRIADA ESPAÑOLA para limpieza, para cuartos o para comedor. Sale a los repartos y duerme en la colocación. Tengo referencias. Informes: 23 núm. 407, esquina J. F-2524.

F-3141 SE OFRECE EXCELENTE criada de cuartos o comedor tiene buenas referencias es limpia y sabe cumplir con su obligación va para cualquier lugar, es de color duerme en la colocación, preguntar por Nena. F3141

EUROPEA JOVEN (30) BUEN CArácter con magníficas referencias, desea colocarse para criada de manos o por horas. Sirve a la rusa. Duerme fuera. M-7730 Verónica.

SE OFRECE MUCHACHA ESPAÑOla para criada de mano, entiende de cocina. Tiene buenas referencias: F-3431.

DESEA COLOCARSE UNA MUCHAcha blanca para criada, sabe servir. Tiene referencias. Informes: Telf. F-5157.

SE DESEA COLOCAR UNA MUCHAchaespañola para criada de mano o de cuarto, sabe su obligación, sale a los repartos. Tiene referencias. Telf. U-3655.

DESEA COLOCARSE UNA MUCHAcha joven blanca para criada de cuartos o para la limpieza y cocina. para corta familia. Informes teléfono F-6051

DOS JOVENES ESPAÑOLAS DEsean colocarse una para criada de manos o cuartos y otra para cocinar, es buena cocinera repostera, tienen excelentes referencias y serias. Informan FO-2877

SE DESEA COLOCAR JUNTOS UN matrimonio de color, del campo, él para chofer o criado y ella para criada, Salen para cualquier parte de reparto o campo, con referencias. Llamar F-2560 Zoraida

UN JAPONES DESEA COLOCARSE en casa particular criado de mano, tiene buenas referencias. Teléfono: M-4252

SE OFRECE JOVEN DE COLOR PAra criada de cuartos o de mano. Tiene buenas referencias. Informa el F-3360.

SE OFRECE UNA BUENA CRIADA para cuartos o comedor, tengo buenas referencias, salgo a los repartos o alguna finca, desempeño también de manejadora. M-1149

DESEA COLOCARSE UNA MUCHAcha del campo para todo servicio de corta familia o para cocinar solo, entienede de repostería inmejorable referencias. sueldo $15 en adelante. Informes San Miguel 913 Iluminada.

DESEA COLOCARSE JOVEN ESpañola para limpiar o para comedor es fina y seria tiene referencias, sale al extranjero. Calle San Miguel No. 257 1o. piso.

SE OFRECE SEÑORA ESPAÑOLA mediana edad para matrimonio solo o corta familia. Tiene referencias Teléfono FO-1022.

ESPAÑOLA ACOSTUMBRADA A TOdos servicios finos, cuartos, coser, cortar, lavar, planchar ropa fina, atender niños, criada de mano práctica, a la rusa. Buen sueldo. Referencias A-9558.

SE OFRECE JOVEN ESPAÑOLA PAra criada de cuartos o servicio matrimonio, es fina y tiene referencias. Teléfono A5-1831.

DESEA COLOCARSE CRIADO ESpañol de mediana edad muy trabajador tiene recomendaciones de la última casa de 10 años, va al campo no tiene pretensiones. Telf. FO-3464

SE OFRECEN

118 CRIADAS-CRIADOS

JOVEN BLANCO DEL PAIS, CON inmejorables referencias, ofrécese como criado en mesa fina sabiendo perfectament eservir a la rusa y hacer cocteles; sale o no al campo. 3 y 16, Almendares. Teléfono FO-1077.

ESPAÑOLA ACOSTUMBRADA A TOdos servicios finos, cuartos coser, cortar, lavar, planchar ropa fina atender niños, criada de mano práctica a la rusa. Buen sueldo. Referencias: A-9558

UNA SEÑORA DE MEDIANA EDAD desea colocarse si es solamente para matrimonio lo hace todo, tiene buenas referencias ella es trabajadora y limpia. Mi teléfono es: XO-1112

ESPAÑOLA MEDIANA EDAD SE coloca para cuidar una señora o limpiar cuartos, sabe coser tiene buenas referencias. Informan en el teléfono F-3907

SE DESEA COLOCAR EN CASA DE moralidad una española para criada de manos para un matrimonio para cocinar y limpiar Telf FO-2100

SE OFRECE MAGNIFICO CRIADO español para casa de familia acostumbrado a todo servicio fino y delicado, sabe hacer toda clase de coteles, plancha ropa de caballero, tiene referencias de familias conocidas. Informan Telf. M-4157

SE DESEA COLOCAR UN JOVEN ESpañol de jardinero o criado de mano sabe trabajar las dos cosas y tiene referencias, no importa que el jardín sea chico o muy grande. Telf. F-6227

SEÑORA

Nosotros creemos estar en condiciones de servirle la criada que usted necesita, española, cubana, inglesa, dándonos tiempo para hacerlo. Abierto los domingos. Bolsa de Contratación. Cuba No. 209. Telf. M-6961.

119 COCINERAS-COCINEROS

SE DESEA COLOCAR UN EXPERTO cocinero repostero chino en el arte de cocina a la criolla y española, se ofrece para casa particular magníficas referencias. Informan teléfono: M-4339

SE OFRECE UNA COCINERA DE color para cocinar solo o cocinar y limpiar, soy repostera, me adapto a cualquier sueldo. Duermo en la colocación o fuera según trato M-1149.

UNA MUCHACHA ESPAÑOLA SE ofrece para un matrimonio solo para todos los quehaceres. Telf M-2170. Tiene muy buenas referencias.

DESEA COLOCARSE UN JOVEN CUbano para cocinar para casa particular o comercio. Tiene referencias. Telf M-6373

COCINERO REPOSTERO DE COLOR y con larga experiencia, desea colocarse en casa de moralidad. Excelentes referencias, limpio y presentable. No menos de $20.00. Informes FO-1077 3a y 16 Almendares.

SE OFRECE SEÑORA DE COLOR, 49 años para cocinar, tiene referencias Telf. A-9358 Esperanza 433 o Amargura 155

SE DESEA COLOCAR UN COCINEro joven sabe hacer dulces y tiene buenas referencias informes teléfono F-6181

UN JOVEN PRACTICO CHINO COcinero y repostero desea colocarse casa particular, cocina a la criolla y española y americana tiene buenas referencias informan Telf. M-8429 y A-9427 Acosta 255 Fonda.

SE OFRECE UN COCINERO REPOStero valenciano de mediana edad, sin pretensiones, casa particular o comercio, cocina española, francesa y americana, hace toda clase pastelería, sale al campo; tiene buenas referencias. Teléfono U-6763 Belascoaín y Virtudes. Bodega.

CASA DE BUEN TRATO SE OFREce una muchacha para cocinar y almoleste. En la misma una lavandega de limpieza, menos de $15 no mera, buenas referencias. Calle 8 entre Calzada y Quinta No. 110 Vedado.

SE DESEA COLOCAR UNA MUCHAcha española para cocinar y limpiar a corta familia es formal y trabajadora. Tiene referencias. Prefiere los repartos, no se coloca menos de 16 pesos. Telf. A-6414.

EXCELENTE COCINERA DEL PAIS ofrécese cocina criolla y española también hace o no repostería, duerme fuera o colocación. Va a los repartos. FO-1077.

SE DESEA COLOCAR UNA JOVEN española para cocinar y limpiar. Duerme fuera. Telf M-4141

SE OFRECE UN JOVEN MESTIZO. de segundo cocinero o de pinche. Tiene buenas referencias. Teléfono: F-6108

BUEN COCINERO REPOSTERO JOven chino cocina criolla y española variada comida y dulces todos los días, tiene buenas recomendaciones; preguntar por José, Telf. M-9164, desea colocarse casa articular.

SE OFRECE UNA COCINERA DE color para cocinar solo o cocinar y limpiar. Soy repostera, me adapto a cualquier sueldo. F-2524, salgo a los repartos y duermo en la colocación o fuera, según trato. F-2524 23 Nro. 407, esquina J.

SE OFRECE MUCHACHA CUBANA, de color para cocinar y ayudar en limpieza a corta familia duerme fuera. Buena presencia y referencias.

SE OFRECE COCINERO ASIATICO cocina criolla y española, tiene referencias Telf. M-1880. 2 a 6 p. m. San José 460.

DESEA COLOCARSE UNA BUENA cocinera, duerme o no en la colocación, tiene referencias y es muy limpia, trabajadora, sabe su oficio, ayuda a la limpieza. M-3339.

SE OFRECE UNA BUENA COCINEra con muy buena sazón, es muy limpia, tiene muy buenas referencias lo mismo va para la Habana que a los repartos, puede dormir como no dormir: F-3141.

DESEA COLOCARSE JOVEN ESPAñola, jara cocinar, cocina a la criolla, española, ayuda a la limpieza, o como criada de mano, tiene buenas referencias M-4521.

ESPAÑOLA PARA COCINAR Y LIMpiar. Tiene referencias, no duerme en la colocación. Telf. F-5377.

DESEA COLOCARSE UNA SEÑORA de mediana edad, española, para cocinera y repostera. En la misma una señora para cocinar y limpiar para matrimonio solo. Telf. M-4007.

UNA BUENA COCINERA Y REPOStera de color desea colocarse, experta en platos americana, criolla y francesa satisfacción garantiza. Telf. F-6253.

SE OFRECE SUPERIOR COCINERO español, sin familia, sabe las tres cocinas, repostería y pastelería, helados y platos fríos, lunch, limpio y económico en la cocina, sin pretensiones. Tiene referencias, sale al campo. Antonio Vega: M-5600.

SE DESEA COLOCAR UN JOVEN blanco para ayudante de cocina, criado o camarero. Tiene referencias. Telf A-8636.

SE DESEA COLOCAR UNA JOVEN apara cocinar para un matrimonio. sabe cocinar bien. Tiene inmejorables referencias, desea casa moralidad, duerme colocación. De 15 pesos para abajo, no molesten. Telf. M-1180.

SE OFRECE UNA SEÑORA ESPAÑOla, cocinera repostera, cocina a la criolla y a la española. Tiene referencias de buenas casas Vedado y Habana. Telf. M-5056.

DESEA COLOCARSE UNA COCINEra repostera para matrimonio, sabe cocinar a la americana y a la criolla. Tiene referencias de familia muy conocida en La Habana. Llamar: Telf. FO-3637, calle 15 entre 12 y -4.

SE DESEA COLOCAR UNA ESPAñola para cocinar y limpiar a corta familia. Es formal y sabe cumplir con su obligación: M-2183.

SE OFRECE UNA BUENA COCINEra con muy buena sazón es muy limpia, tiene muy buenas referencias lo mismo va para la Habana que a los repartos puede dormir como no dormir: F-3141.

SE OFRECE JOVEN DEL CAMPO para cocinar y limpiar, tiene buenas referencias. Telf. M-5600

SE OFRECEN

119 COCINERAS-COCINEROS

COCINERA ESPAÑOLA, MEDIANA edad desea colocarse, cocina criolla, española, algo de repostería. Duerme en la colocación o fuera. Llame al teléfono: M-4550.

SE OFRECE SEÑORA ESPAÑOLA DE mediana edad para cocinar, sabe cumplir con su obligación. Tiene referencias: U-3990.

SE OFRECE ESPAÑOL PARA COCInero casa particular casa huéspedes u hotel, tiene referencias. Telf. I-7342, pregunte por Juan especialidad repostería.

SE DESEA COLOCAR UNA BUENA cocinera, sabe de repostería, es formal y quiere casa formal. Tiene recomendaciones de otras casas. Informes: Plaza del Polvorín. Telf. M-3096.

SE DESEA COLOCAR UNA SEÑORA española para cocinar y limpiar para una corta familia o un matrimonio solo no importa que sea familia extranjera o salir para el interior. Tiene referencias y sabe su obligación. Telf FO-1001

DESEA COLOCARSE COCINERA REpostera habla inglés y castellano; cocina criolla y americana, muy económica. Informan Telf. F-8153

SE OFRECE MAESTRO COCINERO repostero español para casa de familia o colegio o clínica, cocina a la americana, francesa y española; tiene referencias de familias muy conocidas, sale al campo. Telf A-9795

SE OFRECE COCINERO REPOSTEro para casa particular o huéspedes, hotel o casa comercial, tiene buenas referencias, sale a cualquier lugar, F-2524

COCINERA SE OFRECE DE MEDIAna edad española cocina y limpia o cocina sin repostería, buenas referencias Telf. M-5142.

DESEA COLOCARSE UN MAESTRO cocinero y repostero de color, en casa particular, prefiere familia prominente y de buen gusto. Tiene recomendaciones, llamar al Telf F1-6391 por José.

COCINERA MESTIZA DE MEDIANA edad, desea colocarse solamente para cocinar (no tiene teléfono) Vive en calle 5a. 712. Vedado.

SE DESEA COLOCAR UN JOVEN PAra dependiente de comercio o ayudante de cocina, preguntar por Domingo Telf. I-7516.

COCINERO CHINO COCINA CRIOlla y española, es repostero,, casa particular va al campo, vive Salud 11 altos, buenas referencias. Teléfono: A-7144

SE DESEA COLOCAR UNA JOVEN española de cocinera, si es corta famimia cocina y limpia. No sale fuera de la ciudad ni duerme en la colocación. Tiene referencias. Telf. U-7020.

SEÑORA

Nosotros creemos estar en condiciones de servirle la cocinera que usted necesita, española, cubana, inglesa dándonos tiempo para hacerlo. Abierto los domingos. «Bolsa de Contrataciónè Cuba No. 209 Telf. M-6961.

120 MANEJADORAS

SE OFRECE MANEJADORA PRACtica y cariñosa con los niños para manejar o limpieza, tengo buenas referencias, salgo a los repartos duermo en la colocación. F-2524

SE DESEA COLOCAR JOVEN ESpañola de manejadora o comedor. M-4071.

SE DESEA COLOCAR UNA MANEjadora blanca, de criada de mano. Llame U-3750 tiene referencias.

SE OFRECE UNA MUCHACHA DE color para manejar o cocinar a corta familia. Es del campo, con referencias. Informan: X-2027.

123 COSTURERAS y MODISTAS

COSTURERA DE VESTIDOS DE SEñoras, caballeros y niños desea trabajar en casa particular U-2564

124 LAVANDERAS-LAVANDEROS

SE DESEAN COLOCAR DOS JOVEnes de color para lavar en su casa o fuera, o para limpieza por horas. Informes: Virtudes número 870, apartamento 13.

DESEA COLOCARSE UNA JOVEN de color para lavar a domicilio, menos de $15 no trabaja. Telf. A5-0951

125 CHOFERES

DESEA COLOCARSE CHAUFFEUR mecánico español conoce manejo en Estados Unidos y habla inglés correctamente, 20 años de práctica con autos. Sueldo modesto, doy cualquier recomendación, Garage Alejandro Morro 7. Telf. A-0355

SE DESEA COLOCAR UN CHOFER español, tiene buenas referencias de las casas que ha trabajado Teléfono F-3194.

DESEA COLOCARSE UN CHOFFER experto en toda máquina y mecánica con buenas referencias de muy buena casa y sin pretensiones. Teléfono F-5901 Jesús

CHOFER CON DIEZ AÑOS DE EXperiencia desea colosarse a particular o casa comercial, con referencias. Telf. M-3906.

JOVEN DEL PAIS BLANCO HONrado trabajador y bien informado, ofrécese de choffer o criado de manos, sabiendo su obligación. No tiene pretensiones. Telf. A-6436

SE OFRECE UN CHAUFFEUR MEcánico maneja cualquier clase de máquina, no tiene pretensiones. Teléfono F-2524

SE DESEA COLOCAR UN JOVEN del campo de color, para chauffeur particular. Buenas referencias para informes Telf. M-6137 de 8 a.m. a 4-12 p.m. y 2 a 6 p.m.

AVISO IMPORTANTE

Si Ud. tiene automóvil y aprecia su vida, hágase de un chofer serio y competente, solicitándolo a la Sociedad de Beneficencia, «Motor Club de Cuba», C No. 160 Vedado. Telf. F-5315.

126 JARDINEROS

SE DESEA COLOCAR UN JOVEN ESpañol de jardinero o criado de mano, sabe trabajar las dos cosas y tiene referencias; no importa que el jardín sea chico o muy grande. Teléfono F-6227

129 OFICINISTAS

PARA OFICINISTA O DEPENDIENta ofrécese joven taquígrafa-mecanógrafa en inglés y español con buena letra y referencias. Avisos e informes Fernández Hnos., Teniente Rey y Aguacate Telf. M-5494

EXPERTO TAQUIGRAFO INGLES español, diez años de experiencia Inmejorables referencias. Teléfono: F-6530.

TENEDOR DE LIBROS CON LARGA experiencia se hace cargo de trabajo fijo o por horas. Telf. I-6879

SEÑORITA CUBANA MECANOGRAfa seria y cumplidora conociendo algo el inglés, desea colocarse en casa seria, preferible con americanos, pues desea practicar el inglés. Sin pretensiones. M-8421.

131 OFERTAS VARIAS

EL CABALLERO QUE EL 27 DE Marzo a las 6 de la tarde, citó a señora que se anunció en este periódico, al Hotel Inglaterra para ofrecerle empleo, le ruega llame al teléfono por que aceptaría gustosa el empleo ofrecido. M-2504

DESEA COLOCARSE UN JOVEN, PAra dependiente de cualquier casa de comercio, está preparado, tiene referencias. Telf. M-8003.

DESEA COLOCARSE UN JOVEN mestizo de buena presencia y discreto para cuidar oficina, camarero o criada de mano. Tiene buenas referencias. Eugenio, Telf. X-1791, de 8 a 3

SE OFRECE ENFERMERA ESPAñola para hacerse cargo de enfermos, anciano o niños; duerme colocación. Informes San Vicente de Paul. I-5006

M.E.C.D. 2016

DESDE WASHINGTON

La retranca del buen sentido

Especial para el DIARIO DE LA MARINA

La «Ley Ellender», como dijo el líder de la mayoría democrática, senador Barkley, al terciar en el debate el día que el Senado aprobó dicha ley, entró por la puerta trasera y trató, de una manera indirecta, no sólo de perjudicar gravemente a Cuba, con flagrante violación, a mi juicio, del artículo V del vigente tratado de relaciones comerciales entre Cuba y los Estados Unidos, sino de asestar un rudo golpe a todo el plan de tratados de reciprocidad de Mister Hull. La declaración del senador Andrews de que había llegado la hora de atender a los productores americanos en primer término, y de que la Ley Ellender no sería más que una medida inicial a la cual seguirían otras muy pronto, no significaba otra cosa.

En lo que a mí concierne, desde el primer momento pensé que si lo que los promotores de la Ley se proponían realmente era sacarla adelante, tal como ha sido, aprobada por el Senado, cometían un error de táctica que podía, al fin y al cabo, resultarles contraproducente. Me inclinaba a pensar de esta manera mi firme convicción de que quienquiera que analice fría y objetivamente en toda su amplitud el problema planteado, ha de llegar a la conclusión, sin escape posible, de que a los intereses nacionales de los Estados Unidos en general le resulta mucho más beneficioso mantener el tratado con Cuba y ampliar y mejorar las relaciones comerciales entre los dos países, que destruir el seguro e importante mercado que la agricultura y la industria americanas tienen en Cuba, al solo fin de asegurarles a unas cuantas ricas compañías azucareras continentales la ampliación de un negocio sumamente gravoso para los consumidores americanos, el cual se halla en estado próspero gracias solo a la protección recibida del Tesoro público. El Presidente Roosevelt, y los altos funcionarios administrativos y técnicos responsables de la dirección de la política económica y comercial de este país, conocen perfectamente los hechos que sirven de base a la conclusión mencionada, de manera que no habrían de hallarse dispuestos a dejar libre paso a una ley contraria a los intereses fundamentales de la nación, tomados en su conjunto. En la cuestión esencial, mi parecer siempre ha sido el mismo: no creo ni he creido nunca en la teoría de que los Estados Unidos nos brindan un subsidio con las concesiones comerciales que nos han hecho a cambio de las que Cuba les otorga en justa reciprocidad; como tampoco creo en filantropía de ningún género en las relaciones internacionales, ya sean estas de carácter económico o político. Los Estados Unidos en su comercio con Cuba hacen un buen negocio, un excelente negocio, y mientras en la alta dirección del Gobierno impere el buen sentido, se conozcan bien los hechos y prevalezca el propósito de anteponer los intereses generales de la nación a las conveniencias de los de ciertas empresas o ciertos grupos locales, no hay que temer que aquí se incurra en errores tan graves como los de la tarifa Hawley-Smoot de 1929.

El curso que ha seguido la Ley Ellender corrobora cumplidamente lo que acabo de decir. Tres Secretarios del gabinete de Roosevelt, los de Estado, Agricultura y Comercio, y según ciertas versiones el de la Guerra también, se oponen decididamente a la Ley en cuestión, por considerarla perjudicial para los intereses de los Estados Unidos. El propio Presidente Roosevelt comparte esas opiniones y ha declarado que si la Ley llegase a ser aprobada por el Congreso no vacilaría en vetarla. Como consecuencia de esta general y firme oposición de la Administración al proyecto de ley del senador por Louisiana, la Comisión de Agricultura de la Cámara de Representantes se ha abstenido hasta ahora de adoptar ninguna determinación sobre el mismo. Versiones que pueden considerarse muy autorizadas atribuyen al representante Jones, Presidente de la Comisión mencionada el haber manifestado que no convocará ninguna información pública sobre la Ley Ellender, por considerarlo enteramente inútil. Esas mismas versiones aseveran que el comentado proyecto de ley quedará archivado en la Comisión por todo el resto de la legislatura en curso. Así sea.

El atascamiento de la Ley Ellender en la Cámara después de haber pasado rapidísimamente en el Senado, no debe dar en Cuba, no obstante todo lo dicho, una falsa impresión de absoluta seguridad. La ley pasó en el Senado por sorpresa, a causa de que los senadores que conocen a fondo las cuestiones azucareras en sus relaciones con Cuba son un cortísimo número. Propiamente hablando, quizá los únicos que las conocen son algunos de los senadores directamente interesados en hostilizarnos. Basta leer con un poco de atención la versión taquigráfica del debate, publicada en el «Congressional Record», para darse uno cuenta de esto. En la Cámara, el número de representantes versados en la materia es muy corto también, aunque hay algunos que la dominan en sus más importantes aspectos. No hay, por consiguiente, que dormirse sobre los laureles, porque nuestros adversarios no descansan y harán todo lo posible por lograr un éxito en la Cámara como el que obtuvieron en el Senado. Quedaría siempre, en última instancia, el mencionado veto del Ejecutivo, pero mejor sería que las cosas no llegaran al extremo de tener que apelar a esa medida, porque el Congreso puede, en cualquier momento de mal humor, desechar las objeciones del Ejecutivo.

DIPLOMATICUS.

Abril 11, de 139.

EL EJE ROMA-BERLIN LLEVARA ADELANTE SU PLAN DE RECLAMAR JUSTOS DERECHOS Y FORMULAR RECLAMACIONES LEGITIMAS, DICE VIRGINIO GAYDA

DICEN EN ROMA QUE LA OCUPACION DE ALBANIA POR LOS ITALIANOS NO OCASIONA PELIGRO ALGUNO PARA GRECIA

Existe gran expectación en Italia por el anunciado discurso que hoy pronunciará el Canciller Conde Ciano

Parece probable que el Ministro de Estado se refiera a la empresa que Italia se ha impuesto en el Adriático, haga historia de las relaciones con Albania y de su ocupación

ROMA, abril 14. (Havas).—Los rumores circulantes en algunas capitales de Europa y América de que la actuación de los italianos en Albania constituye un peligro para Grecia, han sido desmentidos por los comentaristas oficiosos, que los califican de maniobras para crear alarma y encontrar en ésta el pretexto para ciertos nuevos pactos internacionales.

En el «Giornale d-Italia», Virginio Gayda dice hoy que las garantías unilaterales ofrecidas por Inglaterra y Francia a Grecia y Rumania, constituyen «algo muy peligroso». En otro de los órganos fascistas se declara que dichas garantías se basan en una hipótesis completamente inadmisible, y la cual no es otra que la de una amenaza inexistente para los pueblos rumano y griego.

Gran recibimiento al Mariscal Goering, a su llegada a Roma

ROMA, abril 14. (Havas).—A la llegada a Roma del Mariscal Goering, Ministro del Aire de Alemania, para su anunciada conferencia con el Primer Ministro Mussolini, un destacamento de tropas de aviación rindió los honores de ordenanza. Ya en el andén, el ilustre visitante, mientras las fuerzas presentaban armas, el Duce estrechaba cordialmente la mano de Goering, mientras el Mariscal Italo Balbo, Gobernador de Libia, también presente, entregaba un ramo de flores a la esposa del miembro del Gobierno alemán. En la Sala Real de la estación, Goering y Mussolini conversaron unos minutos, rodeados de numerosas personalidades, entre las cuales estaban los mariscales De Bono y Badoglio, además de Balbo, ya mencionado.

Después Goering subió a un automóvil, que le condujo a la Villa Madama, donde residirá mientras permanezca en Roma, como huésped oficial de Italia. Al salir de la estación, varios centenares de «camisas negras» situados frente a ella, aclamaron a Goering cuando se marchaba.

Gran simulacro antiaéreo nocturno en Roma

ROMA, abril 14. (Havas).—A las diez de esta noche recomenzaron en Roma los ejercicios de la defensa pasiva antiaérea. Desde el mismo momento en que las sirenas de alarma dieron la señal, la ciudad quedó en completa oscuridad, mientras las baterías antiaéreas entraban en funciones, y cohetes especiales lanzados desde los aviones que «atacaban» la Ciudad Eterna, y con los cuales se fingía las bombas aéreas, hendían continuamente el cielo, dejando tras sí largos rastros luminosos. La alarma duró tres cuartos de hora.

Roberto Farinacci dirige fuertes censuras al pueblo francés

BARI, Italia, abril 14. (Havas).—«Los franceses no son ni latinos ni celtas, sino el producto de una mezcla híbrida, el cruzamiento de numerosos pueblos de los cuales heredaron algunas cualidades y muchos defectos, sin conseguir jamás tener nada personal», declaró Roberto Farinacci, miembro del Gran Consejo Fascista, durante una conferencia que dió hoy en esta ciudad, sobre las relaciones entre Francia e Italia.

Farinacci expuso también que las afinidades entre las dos «hermanas latinas», no son más que un tejido de mentiras y una leyenda absurda.

Afirmó igualmente que la pretendida ayuda que Francia dió a la independencia italiana, fué otra falsedad, pues los franceses siempre fueron deliberadamente hostiles a Italia.

Gran expectación en Italia por el discurso que hoy pronunciará el Conde Ciano, ante la Cámara de los Fascios

ROMA, abril 15. (Sábado). (Havas).—El discurso que hoy pronunciará el Conde Ciano, Ministro de Estado, ante la Cámara de los Fascios y las Corporaciones, es aguardado con gran interés en todos los círculos romanos. La sesión tiene por objeto la solemne aprobación, en presencia de le delegación de Albania, de las leyes relacionadas con la aceptación de la corona de ese país por el Rey Victor Emmanuel III. Es probable que el conde Ciano hable de la empresa que Italia se ha impuesto en el Adriático, haga la historia de las relaciones entre Roma y Albania, y exponga las razones tenidas para la ocupación de este último país. Es posible también que el jefe de la cancillería italiana aproveche la ocasión para discutir ciertas cuestiones de política extranjera, más o menos relacionadas con los empeños de Italia, explique las seguridades que Mussolini ha dado al Gobierno de Belgrado para salvaguardar los intereses yugoslevos en territorio albanés y a Atenas sobre la seguridad de la independencia de Grecia, y sobre su seguridad metropolitana e insular. Es igualmente posible que Ciano haga, como el 30 de noviembre último, ante la disuelta Cámara de Diputados, un resumen de la política de Italia en estos últimos meses. Como se recordará, en noviembre el Ministro de Estado insistió en la cooperación italo-alemana en el orden militar, y a propósito de los acontecimientos ocurridos en septiembre anterior (crisis de Checoeslovaquia).

Quizá hoy el Conde Ciano dé ciertas precisiones sobre las medidas militares adoptados por Italia desde hace varias semanas, y acerca de las entrevistas del general Pariani, jefe del Estado Mayor del Ejército, con su colega alemán, el general Keitel, y las cuales se celebraron precisamente en vísperas del desembarco de tropas italianas en el litoral albanés.

HOMENAJE NACIONAL

Al Dr. José Ignacio Rivero

Director del DIARIO DE LA MARINA

POR SU LABOR DE 20 AÑOS EN DEFENSA DEL PAIS Y DE TODAS SUS CLASES SOCIALES

EL 30 DE ABRIL

A las cuatro p. m., en los Campos de Deportes del Colegio de Belén, en Marianao.

Los tickets para el acto están de venta en las Administraciones del DIARIO DE LA MARINA, «Avance» y Anuncios Clasificados del DIARIO, Teniente Rey, entre Prado y Zulueta.

PRECIO: $1.00

COMITE GESTOR.

El Mariscal Goering y Mussolini van a reunirse para discutir la política de ambos países ante el cerco inglés

La Prensa italiana recoge el rumor de que Inglaterra y Francia están tramando un plan contra la zona internacional de Tánger y da importancia a las maniobras navales alemanas

ROMA, abril 14. (AP).—Un nuevo movimiento italo-germano se prevela hoy en vispera de las conferencias entre el primer ministro Mussolini y el Feldmariscal Hermann Wilhelm Goering, mano derecha del Fuehrer Canciller Hitler.

El autorizado periodista italiano Virginio Gayda, anuncia en el «Giornale d, Italia», que el eje Roma-Berlín contrarrestará la oposición anglo-francesa llevando adelante un plan de exigir derechos juntos y formular reclamaciones legítimas».

Dice que hace esta revelación a causa de que la actitud del primer ministro Chamberlain indica que apenas hay esperanza de «comprension, generosidad o justicia». Agrega Gayda, que generalmente refleja las opiniones de Mussolini, que antes de escribir el artículo había celebrado una entrevista con el Duce.

Goering, quien llegó esta noche después de haber presenciado una demostración de la preparación militar italiana en Libia, permanecerá dos dias en esta capital. Se aloja, con su esposa, en «Villa Madama».

Roma tributó a Goering un recibimiento que recordó al que se hizo al Canciller Hitler el año pasado y mucho más entusiasta que el dispensado al primer ministro Chamberlain.

El propio Mussolini acudió a la estación del ferrocarril a saludar a Goering, y tan pronto como el ministro alemán apareció en la plataforma del coche especial, estalló una ensordecedora salva de aplausos acompañada de aclamaciones. La estación estaba engalanada. Fuerzas militares con bandera y música rindieron honores al visitante ejecutando el himno nacional alemán y la canción nazi «Horts Wessel».

En los círculos extranjeros se confía que el Duce y Goering discutirán la estrategia del eje en vista de lo que llaman los fascistas política de «cercamiento» de la Gran Bretaña.

Mientras tanto el gabinete italiano autorizó al Rey Víctor Manuel, para que acepte la corona de Albania, y ha tomado acuerdos para el nombramiento de un teniente general como Virrey en Tirana.

Se cree posible que para el nuevo puesto se designe al yerno de Mussolini, el Conde Galeazzo Ciano y que Dino Grandi regrese a Roma para ponerse nuevamente al frente de la cartera de Estado.

La Cámara de los fascios y gremios y el Senado se reunirán mañana en sesión especial para aprobar una ley en virtud de la cual Albania queda bajo la soberanía italiana. Se espera también que una comisión de notables albaneses venga a Roma en aeroplano el domingo, para presentar la corona de Albania formalmente al Rey.

Se ha anunciado que el Conde Ciano dirá «un importante discurso», en la sesión que celebrará mañana la Cámara. Los fascistas esperan que arrojará nueva luz con referencia a la política exterior italiana.

Gayda, que previamente había caracterizado la ocupación italiana de Albania como la respuesta fascista a la acción franco-inglesa, dice hoy que las garantías anglo-francesas a Grecia y Rumania «solamente servirán para consolidar las fuerzas del eje, las que una vez más han sido victoriosamente defendidas y se mantendrán frente a toda oposición».

No se sabe aún definitivamente cómo reaccionará el eje. Algunos observadores extranjeros creen que es posible que Yugoeslavia figure de manera prominente en los planes de Roma-Berlín.

La Gran Bretaña y Francia, por otra parte, no han incluído a Yugoeslavia en sus garantías, ni Italia ha dado a Belgrado seguridades comparables a las que ha prometido a Atenas después de la ocupación de Albania.

La prensa fascista recoge rumores según los cuales Francia y la Gran Bretaña, están tratando de llevar a cabo un plan contra la zona internacional de Tánger, en la costa de Marruecos.

El «Giornale d, Italia», que califica los rumores de creíbles, dice que el Marruecos español está lleno de tropas.

Considerable importancia da la prensa italiana a las anunciadas maniobras de la flota alemana en aguas españolas.

MR. ROOSEVELT ATACO A LAS NACIONES FASCISTAS Y ALENTO LA ALIANZA CONTRA HITLER EN SU DISCURSO

Manifestaciones en Marruecos contra Italia y Alemania

CASABLANCA, Marruecos francés, abril 14. (AP).—Los mahometanos celebraron hoy una manifestación después de las preces de los viernes en la Mezquita central y dieron vivas a Francia dando voces de «abajo Alemania e Italia».

Los manifestantes intentaron reunirse frente el consulado italiano, pero fueron dispersados por la policía.

Los oradores arengaron a los indígenas criticando la ocupación italiano de Albania, país muslim.

También hubo manifestaciones análogas en Tez y Sale.

Un grupo de franceses asalta una reunión de italianos pro fascistas en Niza

NIZA, abril 14. (AP).—Los italianos pro-fascistas que viven en Francia lucharon esta madrugada con un grupo de patriotas franceses de Saint Laurent-du-Var, cerca de esta ciudad.

Entre los franceses, que se oponían a que los fascistas celebraron su reunión cerca de un monumento de la guerra mundial, figuraban algunos reservistas que han sido llamados a filas, pero que todavía no se han incorporado.

Penetrando en el salón donde estaban reunidos los fascistas, los franceses bombardearon a los italianos con piedras, mientras otros clavaban pinchos en los neumáticos de los automóviles que se hallaban en el exterior.

Los italianos intentaron escapar por las ventanas, pero no pudieron hacerlo y fueron maltratados por los franceses.

HUBERT PIERLOT PODRA CONSTITUIR HOY COMPLETO EL NUEVO GABINETE BELGA

BRUSELAS, abril 14. (Havas).—El Primer Ministro Hubert Pierlot continuó hoy las consultas cerca de los diferentes representantes de los partidos católico, socialista y liberal. Se cree que desde mañana, sábado, Pierlot ya estará en condiciones de hacer la distribución de carteras, poco más o menos en la forma siguiente, al decir de los círculos políticos bien informados: cuatro para los católicos, cuatro para los socialistas, tres para los liberales y tres para elementos extra-parlamentarios.

El poderoso ideal de la comunidad de Naciones defendió al Nuevo Mundo de los trágicos sucesos de Occidente

«Podemos sentirnos orgullosos de haber comenzado a realizar en las relaciones panamericanas lo que la civilización significa realmente en el intercambio de los países», dijo en su discurso

WASHINGTON, abril 14. (AP).—El Presidente Roosevelt combatió a las naciones fascistas y alentó la alianza contra Hitler en un discurso que pronunció ante la Unión Panamericana, recomendando a las naciones europeas que «rompan los lazos» de las ideas militaristas, al mismo tiempo que aseguró que las Américas pueden ayudar al Viejo Mundo a evitar la guerra.

Dijo que cualquiera agresión contra los Estados Unidos y las naciones vecinas encontraría resistencia y añadió que la voluntad del Nuevo Mundo es para la paz, pero que tiene voz en la determinación del orden de cosas del mundo.

El texto del discurso es como sigue:

«La familia de naciones americanas tributa hoy honores a la más antigua y feliz asociación de gobiernos soberanos que existe en el mundo. Pocos de nosotros nos damos cuenta de que la organización panamericana que conocemos es la más duradera de la historia y al mismo tiempo la que ha logrado mayor número de éxitos que cualquier otro grupo similar en la historia moderna. Podemos estar justamente orgullosos de eso. Con mayor derecho aún podemos considerarla como símbolo de grandes esperanzas en momentos en que la mayor parte del mundo las está perdiendo. En ningún tiempo fué más apropiado el saludo al Día Panamericano que en los calamitosos tiempos presentes.

«Durante más de medio siglo, las repúblicas del mundo occidental han estado trabajando juntas para fomentar la civilización común bajo el sistema de la paz. Esa aventura iniciada con tantas esperanzas hace cincuenta años ha tenido éxito: la familia americana es hoy un gran grupo cooperativo que puede mirar a un mundo desequilibrado con serenidad y calma. Este éxito del hemisferio occidental se atribuye algunas veces a la buena fortuna. Yo no participo de ese criterio.

EL VIEJO MUNDO

«No faltan aquí las usuales rivalidades, los deseos humanos por la expansión de poder, los problemas comerciales. Las Américas son suficientemente ricas para haber sido objeto de deseos por parte de los gobiernos de Ultramar: nuestras tradiciones en la historia están profundamente arraigadas en el Viejo Mundo como las de Europa.

«No ha sido por accidente que se impidió que la América del Sur y nuestro propio Oeste no participara de la suerte de las otras grandes áreas del mundo en el siglo XIX. Tenemos aquí diversidad de idiomas, costumbres, riquezas naturales y fuerzas intelectuales por lo menos tan grandes como las que prevalecen en Europa.

¿Qué es lo que nos ha protegido contra los trágicos acontecimientos que están haciendo del Viejo Mundo, nuevamente, escena de viejas luchas?

La respuesta se encuentra fácilmente. Un nuevo ideal poderoso: el de la comunidad de naciones, que surgió conjuntamente con la libertad e independencia de América. Ese ideal ha nutrido a los estadistas, a los pensadores y al pueblo llano durante muchas décadas. Gradualmente ha creado el grupo panamericano de gobiernos y hoy funde el pensamiento de los pueblos y los deseos de sus representantes responsables y los dirige hacia un objetivo común.

«Resultado de esa unión del pensamiento ha sido esta institución típicamente americana. Este grupo panamericano que trabaja en conferencias públicas y en convenios públicos. Celebramos nuestras conferencias no como resultado de las guerras sino como producto de nuestra voluntad de paz. En el resto del mundo, para celebrar conferencias como las nuestras, que se reunen cada lustro, es necesario una gran guerra hasta que el agotamiento o la derrota al fin obliga a los gobiernos a unirse para reconstruir lo destruído.

LA GUERRA AFECTA A TODAS LAS NACIONES

«En la conferencia de Buenos Aires de 1936 tuve ocasión de decir: La locura de una gran guerra en otra parte del mundo nos afectaría y amenazaría a nuestro bienestar de maneras distintas. El colapso económico de cualquier nación o grupo de naciones tienen necesariamente que dañar nuestra prosperidad. ¿Podremos las repúblicas del nuevo mundo ayudar a evitar la catástrofe? Sí, confío en que podremos. Aún tengo esa confianza. No existe ninguna fatalidad que fuerce al Viejo Mundo a una nueva catástrofe. Los hombres no son prisioneros de la suerte, sino solamente prisioneros de sus propios pensamientos. Tienen dentro de sí el poder para ser libres en cualquier momento.

EL VIEJO MUNDO

«Sólo hace unos días el jefe de una nación se refirió a su país diciendo que es «prisionero» del Mediterráneo. Poco después otro jefe de estado, basándose en la promesa de una nación vecina de defender la independencia de otra, calificó el acuerdo de «cerco». Pues bien no hay nada de cerco, ni de amenaza, ni de aprisionamiento de una nación pacífica por otras naciones pacíficas. Tenemos razones para saber de estas cosas por experiencia».

«Por ejemplo, con ocasión de la visita al vecino Dominio del Canadá, el verano pasado, hice constar que los Estados Unidos participarán en la defensa del Canadá en el caso de que se viera atacada desde Ultramar. En Lima, también en el mes de diciembre, veinte y una naciones americanas se unieron en una declaración relativa a que coordinarían sus esfuerzos comunes para defender la integridad de sus instituciones contra cualquier ataque directo o indirecto. En Buenos Aires en 1936 todos convinimos en que en cualquier guerra o amenaza de guerra a este continente nos consultaríamos para eliminar y obviar esa amenaza. Sin embargo en ningún caso ninguna nación americana consideró que estos acuerdos pudieran hacerla «prisionera» o que se tratara con ellos de cercarla, ni experimentó amenaza de ninguna clase o género.

«Las medidas de esta clase que ha tomado este hemisferio han sido garantías no de guerra sino de paz por la sencilla razón de que no existe en este hemisferio ninguna nación que tenga propósitos agresivos, ni aspire a establecer su dominio. A base de la igualdad, porque dependemos unas de otras y porque lo sabemos, ninguna nación americana trata de negar a otra el acceso a los recursos económicos que necesita para vivir con prosperidad.

SUEÑOS RIDICULOS

«En estas circunstancias, los sueños de conquista nos parecen tan ridículos como criminales. Las promesas destinadas a impedir la agresión acompañadas de la puerta abierta para el intercambio comercial y la unión de todas las naciones por una voluntad común de cooperar pacíficamente, hacen de la guerra entre nosotros algo pasado de moda e inútil como las armas de la edad de piedra.

«Podemos sentirnos orgullosos de haber comenzado a realizar en las relaciones panamericanas lo que la civilización en el intercambio de los países significa realmente. Si este proceso ha tenido éxito aquí, ¿es mucho esperar que un proceso intelectual y espiritual análogo pueda triunfar en otra parte? Realmente ¿pensamos que las naciones no pueden hallarse mejores métodos para realizar sus destinos que los usados por los hunos y los vándalos hace 1,500 años?

«La paz americana que celebramos hoy no tiene ninguna cualidad de debilidad en sí. Estamos preparados para mantenerla y defenderla con todas nuestras fuerzas si se hiciera algún intento para subvertir nuestras instituciones o poner en peligro la independencia de nuestro grupo. Si el método de ataque fuera el de la presión económica, prometo que mi país dará todo el apoyo económico que sea necesario con el fin de que ninguna nación americana tenga que entregar la menor porción de su libertad soberana para mantener su bienestar económico. Este es el espíritu de la declaración de Lima: la solidaridad del continente.

VOZ AUTORIZADA

«La familia de naciones americanas puede reclamar ahora, con justicia, el derecho a hablar al resto del mundo. Tenemos intereses más vastos que los de la simple defensa de los mares que bordean nuestro continente. Sabemos que los progresos de las próximas generaciones estrecharán los océanos que nos separan del Viejo Mundo y que nuestras costumbres y acciones necesariamente se mezclarán con los de él.

«Es cosa que está fuera de toda duda que dentro de algunos años las flotas aéreas cruzarán el océano tan fácilmente como hoy cruzan los mares europeos. El mundo, desde el punto de vista económico, tiende a convertirse en una unidad creciente: ninguna interrupción, en cualquier parte podrá dejar, en lo futuro, de afectar a la vida económica del resto.

«Las pasadas generaciones en lo que a las cuestiones panamericanas se refiere, se interesaron en construir los principios y el mecanismo mediante el cual podía trabajar junto este hemiferio. Pero las generaciones venideras se preocuparán de los métodos por los cuales el nuevo mundo pueda vivir junto. El problema consiste en saber si nuestra civilización ha de ser arrastrada al vórtice trágico de un militarismo, puntuado por guerras periódicas, o si podrá mantener el ideal de la paz, de la individualidad y de la civilización como estructura para nuestra vida.

«Tenemos el derecho a decir que no habrá organización de los asuntos del mundo que no nos permita la elección y que nos obligue a llevar a nuestros países a los cuarteles, a menos de que seamos vasallos de algún imperio conquistador.

«Fiel a la defensa de la paz, nuestro hemisferio debe poner sus esperanzas en que nuestras naciones hermanas de Ultramar podrán romper las ligaduras de las ideas que las obligan a una perpetua lucha. Mediante el ejemplo podemos, por lo menos, mostrarles la posibilidad.

«Nuestro deseo de paz puede ser tan poderoso como nuestro deseo de mutua defensa: puede pedir una mayor lealtad, devoción y disciplina que la exigida en otras partes para la conquista temporal o de gloria igualmente fútil. Este es el mensaje que el Nuevo Mundo puede enviar al Viejo y muestra el sendero hacia la paz».

Siguen progresando las negociaciones entre Cuba y EE. UU.

WASHINGTON, abril 14. (AP)—El Embajador cubano Pedro Martínez Fraga, conferenció hoy con el subsecretario de Estado Sumner Welles pero a la salida de la entrevista se negó hacer declaraciones, limitándose a manifestar que había ido a presentar sus respetos con motivo del Día Panamericano.

En los centros informados se tiene entendido, sin embargo, que los dos gobiernos se muestran optimistas acerca de los progresos de las negociaciones para la cooperación económica, como resultado de la aprobación la semana pasada, por la Comisión de Hacienda del Senado Cubano, de proyectos de ley autorizando la creación de un fondo para pagar cerca de de diez millones de pesos a dos firmas contratantes de los Estados Unidos, la Warren Brothers y la Purdy and Henderson, por obras públicas.

Algunas personas enteradas del problema dicen que la falta de créditos parlamentarios en Cuba para hacer frente a las deudas de obras públicas, es lo que ha impedido que se abrieran créditos a Cuba para el financiamiento de nuevas obras públicas que necesita la Isla.

Mientras tanto se continúa estudiando el tratado comercial suplementario, diciendo los funcionarios que progresan las negociaciones.

Los comentaristas alemanes entienden que Roosevelt "es maestro en tirar de la cuerda", refiriéndose a su discurso

Lo que se desea es una Doctrina de Monroe en el Sudeste de Europa, ni más ni menos que la que imponen los EE. UU. en la América. 16 invasiones norteamericanas en 40 años

BERLIN, abril 14. (AP).—Un comentario alemán oficialmente inspirado declara esta noche que «Roosevelt, agitador de la guerra» desea «iniciar una Santa Cruzada contra el pueblo alemán».

La amarga reacción contra el discurso pronunciado por el Presidente Roosevelt en la Unión Panamericana se publica por la Deutsche Dienst con indicaciones de que los Estados Unidos están rápidamente colocándose al lado de la Gran Bretaña y en la lista de los enemigos nazis.

En los centros afectos al ministerio de Estado se había acusado a Mr. Roosevelt de «entrometimiento» en las cosas que no le importan.

Deutsche Dienst dice que mientras el primer ministro Mussolini y el Reichfuehrer Hitler están haciendo esfuerzos «por desvanecer el malestar sembrado por las democracias occidentales ante el nuevo y justo orden de Europa», Roosevelt trata de apoyar el frente de la injusticia con su odio.

«Roosevelt ha puesto a la Unión Panamericana ante las naciones europeas como un ejemplo de la comunidad nacional de tierras americanas», agrega.

«Como es natural, solamente una paz y armonía puras han reinado entre esas naciones americanas.

Uno se pregunta: ¿Cómo puede el jefe de un Estado pronunciarse así? Los Estados Unidos en los últimos 40 años solamente han emprendido y llevado a cabo 16 invasiones armadas en los países de la América latina».

Volviendo a la promesa del Presidente de ayudar al Canadá, el «Deutsche Dienst» dice que no se ha olvidado todavía que los Estados Unidos tuvieron deseos de anexión con respecto a ese territorio.

Debido al regreso a esta capital del ministro de Propaganda, Paul Joseph Goebbels, en los centros enterados se dice que ahora se intensificará la campaña de prensa contra los Estados Unidos y la Gran Bretaña.

La inmediata reacción es que Roosevelt se «entrometa», como han señalado ya en otra ocasión los nazis, en un sector lejos de su país y que sus declaraciones se basan en «incomprensión».

«Los Estados Unidos están cometiendo la misma equivocación que Inglaterra: se mezclan en los asuntos alemanes que no les van ni les vienen», dijo un comentarista oficial. «¿Con qué derecho, por ejemplo, han tratado los Estados Unidos de impedir que concertáramos un tratado económico con Rumanía que beneficia a las dos partes?»

En otro círculo nazi se aseguraba que Roosevelt «claramente se revela como maestro en tirar de la cuerda detrás de la política de cerco británica».

Un despacho de la agencia oficial de noticias habla de la situación precaria, económicamente, de gran parte del pueblo americano.

«Lo que queremos es una doctrina de Monroe en el sudeste de Europa y no debe interesar a los americanos mezclarse en ese asunto», se decía hoy en un círculo de Wilhelmstrasse. «No queremos ni más ni menos que lo que pretenden los Estados Unidos con su doctrina de Monroe».

Se cree en esos círculos que Rumanía y Grecia han aceptado el ofrecimiento de protección de la Gran Bretaña, por el temor de ofenderla si no lo hacían.

Los círculos oficiales todavía insisten en creer que Polonia se negará a firmar ninguna alianza con Inglaterra.

BOMBARDEAN LOS NIPONES EL FERROCARRIL QUE VA A LA INDO-CHINA FRANCESA

SHANGHAI, abril 14. (AP).—Los aviones japoneses bombardearon por vez primera el ferrocarril que va a la Indochina francesa, por donde, en opinión de las autoridades niponas, se están haciendo los envíos de armas y municiones a los ejércitos chinos.

Charles Lindbergh y Bárbara Hutton llegan a New York

WASHINGTON, abril 14. (AP.)—El representante Fish dijo hoy que es necesario hacer comprender a las naciones europeas «antes que sea demasiado tarde» que el Presidente Roosevelt «no solamente no tiene facultades para declarar la guerra, sino que carece de facultades para determinar cuáles son las naciones agresoras o decretar contra ellas sanciones económicas o mediante la fuerza armada».

Comparando la política exterior de Roosevelt con la del Presidente Wilson, dijo Fish que Wilson «trató de mantenernos fuera de la guerra hasta que los repetidos ataques de los submarinos alemanes a nuestros barcos sin previo aviso nos forzaron a ir a ella, mientras el Presidente Roosevelt es un intervencionista y cree que ha sido ungido por la Providencia para establecer cuarentenas y policías al mundo con sangre y dinero americanos».

Llegaron en el «Aquitania» a Nueva York el coronel Lindbergh y Bárbara Hutton

NUEVA YORK, abril 14. (AP.)—el coronel Charles A. Lindbergh llegó esta noche en el trasatlántico «Aquitania», siendo ésta la primera visita que hace a los Estados Unidos en más de un año.

Su camarote estaba cerrado a todos los curiosos y la policía cuidó de que ninguna persona molestara al ilustre viajero.

En el mismo barco llegó Bárbara Hutton, quien dijo que había lamentado haber renunciado a la ciudadanía americana para hacerse dinamarquesa, pero que no podía contestar a la pregunta de si trataría de recuperar la primera.

Dijo que viene a ver a su padre y a los amigos y que será breve su estancia en los Estados Unidos.

El rearme aéreo los E. U. exige labor gigantesca

No se trata solamente de truir aviones, sino también adiestrar el personal volante combatiente, preparar los nicos y organizar una vasta de fábricas

Por Joseph S. EDGERTON

WASHINGTON, abril 14. El propósito esencial que persigue programa formulado para el aéreo norteamericano, para el se han votado 300 millones de es recientemente, radica en el mentar considerablemente la denominada «cuartel general aire», que es el núcleo alrededor cual irá creciendo más tarde el de las escuadrillas.

Esta fuerza central, con el posiblemente de la marina de rra, será el primer cuerpo aéreo que entre en acción al producirse conflicto en que intervengan los tados Unidos.

La realización del programa pectivo dentro del término de dos años es un esfuerzo de magnitud no se ha dado cuenta todavía el pueblo norteamericano. Es un programa que exigirá la boración más estrecha entre feras militar e industrial.

Para el común de las gentes grama aéreo mencionado no más que la construcción de aeroplanos y el adiestramiento pilotos que deberán tripular realidad, empero, es cosa de ciones mucho mayores.

Los aviones, por sí mismos que sean de los tipos más y superiores a los de toda otra aérea en velocidad, radio de y elevación nposible, no con la fuerza total. El mayor Henry H. Arnold, jefe de aérea norteamericana, ha he do diciendo que es el compl mónico integrado por tres esenciales: aparatos, personal batiente y mecánico, y bases raciones.

Estos tres elementos deben simultáneamente, de modo pronto queden listos los avio ya pilotos que los manejen ros que ocupen los puestos bate, mecánicos y técnicos carguen del buen funcionamien las máquinas, bases que las y bombas y municiones con trecharlas.

Si esta tarea se logra el término de dos años, la y el ejército norteamericano efectuado una labor sin en el país.

Se ha extendido en ciertos la creencia de que el país con la industria aeronáutica arrollada es el que posee en la flota aérea más potente. no es esto exacto, sino que gen a una falsa confianza traña serios peligros. El tamaño estado de funcionamiento de bricas de material aéreo de ción tienen, claro está, un directo con la capacidad de sión del arma respectiva. Desde punto de vista práctico, sin go, el poder aéreo de un país quiera sólo puede medirse ción del número de aviones pulantes adiestrados y de aéreas que estén en existencia momento de estallar las hostilidades.

Las victorias alemanas

Las victorias conquistadas por mania sin derramamiento de notables si se las parangona con conquistas que registra la han sido logradas, no por sus cas y su capacidad productiva por los aviones de combate tes, de capacidad probada en vicio y listos para entrar en tan pronto se recibiera la orden victorias alemanas son fruto mente victorias aéreas, pues ni un solo avión haya tenido entrar en combate con objetivo litar alguno.

Aun mismo desde el punto de la industria en sí los Estados dos están actualmente sumamente rezagados. Los cálculos existentes dican que en Alemania hay 200,000 personas empleadas en dustria aeronáutica, mientras la Unión no hay más de 27,000. rias fábricas norteamericanas casi vacías, y tienen como per sonal los ingenieros, capataces rarios altamente especializados son imprescindibles.

Antes de que la defensa de los Estados Unidos pueda nivel que se desea, habrá que el personal necesario para las cas; lo que significa que adiestrar mecánicos y operarios gunas de las fábricas tienen anexas con este propósito, número y capacidad son limitados es imperativo incrementarlos. cuelas particulares que existen también insuficientes para la cantidad de técnicos que exige caso de urgencia.

Afortunadamente para este hay otros que atraviesan por tancias similares, lo que les ha gado a encargar la construcción numerosas unidades a las de la Unión.

Contratos extranjeros

Los contratos hechos por Bretaña y por Francia, especialmente, han permitido la reapertura ensanche de varios grandes fabriles de la Unión. Estos han mado nuevo personal, al que adiestrando; han puesto en funcionamiento muchas fuentes originales de materias primas y, como consecuencia indirecta de esto, se ha locado en condiciones de atender pedidos del cuerpo aéreo unos meses antes de lo que pudiera haberlo hecho antes.

El cuerpo de aviación norteamericano tiene informes que indican la capacidad máxima de producción de todas las usinas del país es de 12,000 máquinas por año. Debido a la falta de personal idóneo, sin embargo, la capacidad real, en el primer año de operaciones, quedará reducida a una cifra que oscila entre 2,500 y 3,000. Durante el segundo año, esta cifra podría aumentarse a siete u ocho mil. Se necesitarían varios años para llegar al total máximo de 12,000.

Derechos reservados al DIARIO DE LA MARINA por North American Newspaper Alliance).

M.E.C.D. 2016