1A SECCION 1

SERVICIO DE ASSOCIATED PRESS. Esta queda autorizada para usar nuestro servicio y noticias de información.

Servicio exclusivo de la agencia «Havas» y del «Herald Tribune», de New York.

DIARIO DE LA MARINA

El DIARIO DE LA MARINA es el periódico más antiguo de Cuba. Fué fundado en el año mil ochocientos treinta y dos.

Servicios especiales de España. Hilo directo con New York y recepción directa por radio de otros servicios.

1A SECCION 1

AÑO CVII.—NUMERO 63 ACOGIDO A LA FRANQUICIA POSTAL LA HABANA, MIERCOLES, 15 DE MARZO DE 1939.—SANTOS RAIMUNDO Y CESAR TIEMPO PARA HOY: BUENO PRECIO: 5 CENTAVOS

OTRAS TRES CORPORACIONES INFORMAN ANTE EL SENADO CONTRA EL PROYECTO DE REVALUACION

(COLUMNA CUATRO)

TROPAS ALEMANAS EN CHECOESLOVAQUIA; HUNGRIA INVADE LA CARPATO-UKRANIA

FRANCIA E INGLATERRA SE CONSIDERAN MEROS ESPECTADORES DE LA CONTIENDA

HACHA SE ENTREVISTA CON HITLER BUSCANDO SOLUCION A LA CRISIS

NO HALLAN RESISTENCIA EN SU AVANCE LAS FUERZAS DE ALEMANIA SINO EN FRYDEK

Ocupan fábricas de armas sin dar tiempo a los comunistas para su plan de destrucción

BERLIN, marzo 15 (Miércoles). —(AP).—El Canciller Hitler ha dirigido una proclama al pueblo alemán esta noche significándole que en vista de las circunstancias existentes ha dado órdenes a su ejército para que marche sobre Bohemia y Moravia.

A las 6 de la mañana de hoy comenzó la ocupación de Bohemia por los alemanes

PRAGA, marzo 15. (Miércoles). (Havas).—En fuentes muy autorizadas se informa que las tropas alemanas comenzaron la ocupación de Bohemia a las seis de la mañana de hoy, miércoles, entrando por la parte meridional de la región. La noticia no ha sido confirmada oficialmente, hasta el momento.

El Führer Hitler toma bajo la protección del Reich alemán a los checos

BERLIN, marzo 15. (Miércoles). Un comunicado oficial dado esta madrugada anuncia que el canciller Hitler «ha tomado al pueblo checo bajo la protección del Reich alemán».

El anuncio se hizo al final de una dramática conferencia de tres horas entre el poderoso Führer de Alemania y el Presidente Emil Hacha de la República checoeslovaca.

La conferencia terminó a las 4.15 de la madrugada.

Huyen hacia Rumanía los refugiados rutenos

BUCAREST, Rumanía, marzo 14. (Havas).—Un número considerable de refugiados de la Ukrania Sub-carpática o Rutenia, están llegando a la frontera rumana. Hasta el momento no se ha tomado decisión alguna sobre esos elementos que por ahora están retenidos en los puestos limítrofes. Se ignora si entre ellos se encuentran ciertas personalidades rutenas, como monseñor Volosin, jefe del Gabinete de Chust, y del que se rumora que ha huído hacia Rumania, acompañado de los miembros de su Gobierno.

Herido monseñor Volosin, jefe del Gobierno ruteno

BUDAPEST, marzo 14. (Havas).—La Agencia Telegráfica Húngara dice que monseñor Volosin resultó herido en el curso de un encuentro entre la población de Chust y las tropas del Sitch (organización militarizada rutena). Se agrega que el jefe del Gobierno huyó inmediatamente hacia Rumania. Hubo muertos y muchos heridos en la colisión. Las tropas checas mantienen una actitud pasiva, y ya comenzaron a evacuar el territorio de Rutenia. El pueblo, sin defensa ante la anarquía reinante, está huyendo en masa en dirección a Rumanía y Hungría.

Las tropas alemanas han invadido parte del país de los checos

BERLIN, marzo 14. (AP). —Las tropas alemanas avanzan por Checoeslovaquia sin encontrar resistencia, mientras el Presidente de esa disuelta república federal negociaba con el Führer alemán el establecimiento de un protectorado sobre lo que resta del país de los checos.

La dominación de la Europa Central por Hitler parece completa.

Emil Hacha, Presidente de Checoeslovaquia, vino con el ofrecimiento de disolver el ejército y entregar la administración de las relaciones exteriores a Berlín.

Sin esperar el resultado de esta conferencia, sin embargo, la agencia de noticias alemana DNB anunció que las tropas alemanas, entre ellas tanques, se habían hecho cargo de las funciones de la policía en Moravska-Ostrava, centro minero y carbonero próximo a la frontera con Polonia.

Cruzan la frontera por varios puntos

Las tropas alemanas ocuparon el Ayuntamiento, y la DNB dice que los funcionarios y la policía checos depusieron las armas a la llegada de los soldados del Reich.

«Las tropas y las formaciones de camisas negras alemanas también cruzaron la frontera de Checcoeslovaquia en otros puntos», dice la agencia oficial.

«En el puente sobre el Oder, cerca de Kruschau, las fuerzas militares checas también depusieron las armas.

«Las formaciones alemanes procedieron después hacia Schlesisch-Ostrau, según las informaciones germanas, penetrando los tanques a las diez de la noche en la «casa alemana» en Maehrisch-Ostrau o Moravska-Ostrava.

Las fábricas metalúrgicas de Wittkowitz fueron ocupadas entre las siete y las diez de la noche».

Tan rápida fué la ocupación, dice la DNB, «que los obreros comunistas no tuvieron tiempo de llevar a cabo sus planes de causar averías a las fábricas».

Las tropas alemanas también están cruzando el Danubio en Viena y avanzan hacia la frontera eslovaca.

Desde las últimas horas de la tarde las tropas motorizadas y transportes pasaron por Viena en dirección a la frontera.

El tránsito por las calles está prohibido en el famoso Ringstrasse de Viena, o sea, en la calle principal que conduce a los puentes del Danubio.

Mientras estos movimientos militares hacen progresos, la aviación no cesa de dar vueltas sobre Viena.

También se han registrado movimientos de tropas por Leitermitz, hacia Liboch, en la frontera checa.

Rinden honores a Hacha

El Presidente Hacha, acompañado de su hija, llegó a Berlín a las 10.40 de la noche. Una compañía del ejército alemán le rindió honores y a saludarle acudieron a la estación varios altos dignatarios del Gobierno.

Otto Meissner, jefe de la cancillería presidencial, le dió la bienvenida oficial.

Con el Presidente Hacha llegaron el ministro de Estado Frantisek Chvalkovsky y varios secretarios.

Hacha y sus acompañantes salieron de Praga para Berlín por la tarde. Habían pedido ser recibidos por el Führer.

El Feldmariscal Hermann Wilhelm Goering también llegó a la capital para conferenciar con el Führer. Había sido llamado precipitadamente desde Italia donde estaba pasando las vacaciones.

La nueva actitud de Alemania

Se nota una marcada diferencia en la actitud oficial alemana hacia Cárpato-Ukrania comparada con el criterio nazi anterior al laudo de Viena del 2 de noviembre que dió a Hungría parte de Eslovaquia y de la región autónoma oriental.

En los centros diplomáticos mejor informados se presume que Hungría, como satélite de Alemania y de Italia, ha prometido:

Primero: Dejar que el capital alemán explote las riquezas minerales del pequeño país montañoso.

Segundo: Asegurar la autonomía cultural Cárpato-Ukraniana.

Tercero: Apoyar a Alemania en sus más importantes aspiraciones para la dominación de la Ukrania rusa que posee incontables riquezas agrícolas y mineras.

Todo esto se supone a base de que Hitler apruebe la incorporación Cárpato-Ukrania a Hungría.

Las tropas alemanas avanzaron hacia Frydek, Mistek y Zilina

PRAGA, marzo 14. (AP).—Las tropas alemanas después de ocupar a Moravska-Ostrava continuaron hacia Frydek, Mistek y Zilina.

Las noticias que llegan a esta ciudad dan cuenta de choques en Frydek.

El gobernador militar de Moravska-Ostrava ordenó la queda entre las 9 de la noche y las 6 de la mañana, decretando que nadie salga a la calle sin un permiso militar.

Las armas, los explosivos y los radios tendrán que ser entregados a las autoridades militares.

Bohemia y Moravia quedarán ocupadas por las tropas alemanas a las seis de la mañana de hoy

PRAGA, marzo 15. (Miércoles). (AP).—El Ministerio checo de Defensa Nacional anunció a las 4.30 de la mañana de hoy que las provincias checas centrales de Bohemia y Moravia quedarán ocupadas por las tropas alemanas a las seis de la mañana.

El anuncio se hizo por radio.

La población no hará la menor resistencia, porque sería contrario al interés del pueblo checo.

No obstante lo avanzado de la hora en que se hizo el anuncio, la noticia circuló con gran rapidez por toda Bohemia.

Las órdenes procedían de Berlín, donde el Presidente checo doctor Emil Hacha, estuvo conferenciando tres horas con el Führer.

Están conferenciando esta madrugada Emil Hacha y el canciller Hitler

BERLIN, marzo 15. (Miércoles). (Havas).—A la 1.10 de esta madrugada comenzaron las conversaciones entre el Presidente de Checoeslovaquia, Emil Hacha, y el Canciller-Presidente Hitler.

En los centros oficiales se confirma, también esta madrugada, que fuertes contingentes de tropas alemanas motorizadas están listas para ponerse en marcha en dirección a Gilau, Olmutz, Brno y Pilsen. La orden de cruzar la frontera checa ha sido demorada, debido a las entrevistas de Hacha y Hitler que se están efectuando en los momentos actuales.

Desde primera hora de la noche del martes se notaba animación extraordinaria en torno a la cancillería, en la Wilhelmstrasse, así como en las cercanías de los ministerios de Estado y Propaganda, y del hotel, un poco más alejado, en que se alojaron el Presidente Hacha y sus acompañantes. Estos eran el ministro de Estado Frantizek Chvalkvsky, la hija de aquél, que se ha distinguido siempre como elemento activo de la Previsión Social checa, el consejero de la Legación Moravsa y el secretario de la cancillería presidencial Kleit. Poco después de la llegada del grupo checo a Berlín (a las 10.40 de la noche) Chvalkovsky se dirigió a visitar a Joachim Von Ribbentrop, su colega alemán, quien le devolvió la visita a las 12.15 de esta madrugada. Ambos marcharon entonces a buscar al Presidente Hacha, para conducirle a la residencia de Hitler.

Todos los que asistieron al recibimiento a Hacha, observaron que aunque la compañía que rindió honores llevaba una banda de música, ésta no tocó los himnos nacionales checo y alemán, como es protocolario.

Los soldados alemanes están ya a 25 millas de Praga

LEITMERITZ, Alemania, marzo 14 (AP).—Varios millares de soldados alemanes se han concentrado esta noche en la estación aduanera de Liboch, la única barrera entre ellos y Bohemia, y están por tanto a sólo 25 millas de Praga, capital de Checoeslovaquia.

Durante la noche una caravana de unidades motorizadas, tropas montadas y destacamentos de provisiones con cocinas de campaña bloqueaban en una extensión de ocho millas la carretera desde esta ciudad hasta Liboch.

Invaden también las tropas rumanas la Rutenia

PRAGA, marzo 14. (Havas).—La agencia Reuter informa poco antes de medianoche que las tropas de Rumanía han invadido también la Rutenia (Ukrania Sub-carpática), ocupando más de veinte aldeas de su extremo oriental (el inmediato al territorio rumano) y las cuales están habitadas por connacionales.

VEASE información complementaria en la ULTIMA página

Sólo la invasión alemana pudiera crear un interés

Pero a Francia parece no preocuparle sino el gran problema de las demandas

LONDRES, Marzo 13. (AP).—La Gran Bretaña y Francia, que estuvieron a punto de ir a la guerra con Alemania por causa de Checoeslovaquia en el mes de septiembre, se mantuvieron hoy completamente ajenas al derrumbamiento de la pequeña «república mosáico».

Los funcionarios de los gobiernos de Londres y París se hallan más interesados, según parece, en la posibilidad de los nuevos movimientos de Alemana hacia el este, que en las reclamaciones italianas a parte del imperio colonial francés.

El primer ministro Neville Chamberlain dijo, sin embargo, en la Cámara de los Comunes que «es injustificada la presunción» de que la Gran Bretaña se ha desinteresado por completo de Checoeslovaquia.

No obstante esto, sus contestaciones a la serie de preguntas que se le hicieron por los miembros del Parlamento, mostraron claramente que no tiene la intención de intervenir en el pleito entre Alemania y Checoeslovaquia.

Francia, ahorrando sus fuerzas para resistir a las posibles demandas italianas, parece sólo un espectador interesado en la nueva crisis.

Los centros oficiales no dejan la menor duda de que Francia considera que la crisis corresponde resolverla a Berlín y Roma.

Las dos potencias occidentales aunque no han perdido interés en la desmembrada república, reconocen que han dejado la suerte de ese país en las manos de Alemania.

Esta actitud se refleja en la reacción que se ha operado lo mismo entre los funcionarios que entre la prensa hacia los acontecimientos que han culminado con una nueva desmembración de ese estado

En algunos círculos diplomáticos se cree que Alemania está preparando el camino para realizar el acariciado sueño de Hitler de dominar la Ukrania.

También se considera posible que Alemania intente algun movimiento contra Rumania, en vista del disgusto con que se han visto en Alemania las medidas tomadas por el Rey Carol contra la Guardia de Hierro.

Créese que Italia ha aplazado las demandas territoriales a Francia hasta que Alemania decida su propia política futura y determine el apoyo que está dispuesta a dar a su asociada.

AL NO SER SATISFECHAS EN TOTAL SUS DEMANDAS, TOMO LA RESOLUCION DE INVADIR

Intensa emoción, que asumió graves caracteres, se apoderó de los checos ante estos sucesos

BUDAPEST, Marzo 15. (Miércoles) (AP).—Con sus ejércitos en la Carpato-Ukrania, Hungría anunció esta madrugada que la contestación del gobierno de la disuelta Checo eslovaquia al ultimátum en que pidió la evacuación de la provincia oriental no es satisfactoria.

El ministerio de Estado húngaro anunció que como resultado de eso «se tomarán medidas inmediatas».

Agrega que la respuesta checa se recibió a las 11 de la noche de ayer martes, cuatro horas antes del límite señalado en el ultimátum, negando a los húngaros de la Carpato-Ukrania el derecho a constituir sus propias formaciones armadas(que es una de las demandas de Hungría.

Aceptado en parte el ultimátum

Ayer Hungría entregó un ultimátum a Praga, que expiraba a las 24 horas, o sea a las nueve de la mañana de hoy, pidiendo la retirada de las tropas checas. Checoeslovaquia accedió a aceptar este ultimátum. La evacuación comenzó ayer noche.

Las demás demandas contenidas en el ultimátum con plazo limitado de doce horas no han sido satisfechas.

La respuesta checa accede a proteger las vidas de los húngaros en la Carpato-Ukrania, que era otra de las demandas, pero inserta un anuncio especial que dice:

«En las últimas horas se han recibido noticias dando cuenta de que los ciudadanos húngaros han sido asaltados y perseguidos».

El ministerio de Estado agrega:

«En consecuencia el gobierno húngaro debe declarar que el llamado gobierno ruteno no desea o no puede proteger de manera eficiente los intereses húngaros y por tanto el gobierno húngaro procederá enérgicamente a conceder la protección necesaria.»

El ejército húngaro avanzó en masa esta madrugada para la ocupación de Rutenia, donde se calcula que hay unos 10.000 soldados checos. Muchas clases de reservistas fueron llamadas a filas durante la noche y el movimiento continúa.

Los automNviles y camiones han sido requissados.

La negativa a que se armen

El ministerio de Estado dice que la negativa checa a consentir en que los húngaros se armen en Carpato-Ukrania se dió a instancias del nuevo gobierno independiente proclamado en Chust, capital, por el ministro Augustin Volosin.

Las tropas húngaras llegaron esta mañana a Szolyva y Homonna, que se encuentra casi a la mitad de la distancia de la frontera con Polonia. Esperan llegar a Chust en el resto del día.

Las tropas avanzan a pesar de la oposición que encuentran en la forma de un gobierno independiente formado por el primer ministro Volosin.

Los funcionarios del ministerio de Estado dicen que no esperan gran resistencia por parte de Volosin, y declaran que Hungría sabrá como tratarle en el caso de que intentara alguna protesta.

El anuncio de Volosin declarando estado independiente al Carpato-Ukrania causó alguna preocupación en esta capital en los primeros momentos, pero más tarde se supo que sus apelaciones a Hitler y Mussolini no tuvieron contestación.

Se espera que Praga acepte las condiciones húngaras y entonces los líders carpato-ukranianos invitarán al ejército húngaro a tomar posesión del territorio que, de esa manera, quedará incorporado a Hungría, dándole su acariciada frontera con Polonia.

DECIDE EL JAPON APODERARSE DE LA ISLA RUSA DE SAKHALIN

Barcos de guerra defenderán a los pesqueros nipones

Por nada renunciarán a su derecho a la pesca que es tan antiguo como la Patria

NUEVA YORK, marzo 14. (Exclusivo).—El Japón intenta apoderarse de la isla rusa de Sakhalin si la disputa sobre la pesquería no es solucionada de acuerdo con los deseos de Tokío, dice hoy Wilfrid Fleisher, corresponsal en la capital japonesa del «New York Herald Tribune».

Según Fleisher, el canciller Hachiro Arita participó a la Cámara de los Pares que el Gobierno estaba decidido a conservar los derechos de los pescadores japoneses, aunque tuviera que enviar sus buques de guerra a proteger a los de pesca.

Dijo que el Japón estaba dispuesto a cualquier sacrificio para «proteger los derechos de pesca en las aguas del norte, que eran patrimonio heredado de sus antepasados».

El Ministro dijo que si los Soviets no hacían caso a las peticiones «razonables» de los japoneses y continuaban en su propósito de subastar los derechos de pesca, incurrirían en «dificultades serias».

El vicealmirante Masazo Sakonji, presidente de la Compañía de Aceites de Sakhalin del Norte, dijo en el diario «Ahahi», según Fleisher: «Que se me den dos divisiones y prometo limpiar a Sakhalin de los Soviets».

El vizconde Inque en la Cámara de los Pares declaró que la opresión a que los rusos estaban sometidos durante el régimen zarista hizo a Sakhalin «un nido de judíos y comunistas». «Tal ideología no puede existir en países vecinos al Japón... Parece que los soviets no creen que Japón tenga intenciones de pelear el último hombre por esas pesquerías... Es que no comprenden el espíritu nacional japonés. Los japoneses tienen reverencia profunda por sus dioses y sus antepasados. Las pesquerías del norte son patrimonio de nuestros antepasados, y estamos en el deber de proteger a sus descendientes. Los Soviets deben considerar el carácter nacional japonés».

Dice Fleisher que la Cámara aplaudió estrepitosamente al vizconde Inque.

Franco reagrupa sus huestes en las zonas centrales para la arremetida sobre Madrid

Un diputado francés dijo en el Parlamento que Marty, organizador de las brigadas internacionales, merecía que le metieran 12 balas en el cuerpo. Interpelación

OTRO DIPUTADO PIDIO QUE SE ENTREGUEN A FRANCO LOS REFUGIADOS ACUSADOS DE DELITOS COMUNES

BURGOS, marzo 14. (Havas).—El reagrupamiento en los frentes del Centro de los siete cuerpos de ejército que conquistaron el territorio de Cataluña, se sigue efectuando de manera metódica, de acuerdo con los planes aprobados por el generalísimo Franco, aunque hasta el momento no ha habido en los sectores de Madrid ningun hecho que pueda significar el principio de una ofensiva.

Llegan a Burgos dos dipiomáticos franceses

BURGOS, marzo 14. (Havas).—A las 6:30 de la tarde llegó a esta capital el consejero de la embajada de Francia, M. Gazel, acompañado del secretario de la misma, M. Aurelle de Paladine. Ambos procedian de San Sebastián. Regresarán inmediatamente a la ciudad donostiarra.

La guerra ha enseñado a España que tiene técnicos de primera calidad

BURGOS, marzo 14. (Havas).—El periódico Libertad publica hoy un artículo en el que se afirma que la guerra ha servido para demostrar la alta capacidad de los técnicos españoles, y que la nación no necesita de los extranjeros, en ese orden de cosas. Hay hombres en España, dice «Libertad», que desde hace más de cuarenta años están a la cabeza de importantes industrias y ocupando puestos directivos, y no son españoles. Trabajaron siempre para países extranjeros. Los beneficios así obtenidos salieron de nuestra nación, y la peseta sufrió bajas sensibles. Muchas perturbaciones de nuestra economía fueron debidas a los técnicos extranjeros, que no eran ni más ni menos que eslabones en la cadena capitalística. El problema debe ser resuelto de modo claro, con sólo una apreciación justa del sentimiento nacionalista.

«Por ello—continúa diciendo «Libertad»—nacionalicemos la técnica, ya que estamos asistiendo a una de las etapas históricas y más típicas de la capacidad española. La guerra nos ha dado grandes lecciones y ha hecho resaltar valores, contribuyendo a la mejor formación de nuestros técnicos. Ya se han puesto cinco fábricas y todo su material en manos de soldados, ingenieros y químicos, que por derecho de sangre se las ganaron... He ahí quiénes han de ser en el porvenir los directores de nuestra vida industrial. Será el mejor homenaje que pueda rendir España a la competencia de una juventud que luchó y triunfó. Así es como hemos conseguido técnicos debidamente preparados.»

«Marty merecía que le metieran doce balas en el cuerpo»

PARIS, marzo 14. (Havas).—La sesión de la Cámara comenzó a las 3:10 de la tarde. Había espectación especial, debido a que en la Orden del Día se había incluído el debate sobre los refugiados españoles. Iniciado éste, el diputado Delcos, por los Pirineos Orientales, preguntó al Gobierno cómo se las arreglará para retirar de manos de «ciertos franceses» las armas que le fueron vendidas por los milicianos rojos, que entraron en el territorio de la nación sin haber sido desarmados. El orador elogió el servicio de orden en los campos de concentración, y su estado sanitario, ya que solamente se sabe de trescientas defunciones, entre casi medio millón de refugiados. Recordando los actos de vandalismo y los crímenes cometidos por los milicianos, Delcos pidió al Gobierno que acelerase la repatriación.

El diputado Pinelli, del Departamento del Senado pidió la entrega al Gobierno nacional de Burgos de todos los refugiados españoles acusados de delitos comunes. Durante un intermedio, en que fué mencionado el diputado comunista Marty, organizador de las brigadas internacionales, el diputado Augustin Michel gritó que «Marty merecía que le metiesen doce balas en el cuerpo».

El Ministro del Interior Sarraut cerró el debate diciendo que Francia se hizo digna de sus tradiciones humanitarias, al permitir la entrada en su territorio de centenares de miles de refugiados.

Mientras la Junta de Defensa de Madrid habla de paz los nacionalistas bombardean a Valencia

MADRID, Marzo 14. (AP).— La Junta Nacional de Defensa anunció esta noche que está concentrando todas sus energías en el establecimiento de «una paz permanente».

Un comunicado que se facilitó a la prensa dice que la Junta «está ahora dedicando largas horas de trabajo y de constante preocupación en un esfuerzo para dar satisfacción a los más genuinos deseos del pueblo, que son consolidar una paz permanente en todo el territorio.»

La Junta había anunciado antes que laboraba para facilitar la fuga de todos los elementos republicanos que por una causa u otra están reclamados por los tribunales de justicia nacionalistas.

Quince personas resultaron muertas y treinta heridas cuando cinco trimotores nacionalistas bombardearon los alrededores de Patraix y Mislata en Valencia así como la aldea de Chirivella.

Poco después otro grupo de cinco aeroplanos atacó el puerto de Valencia, causando algunos daños, pero no víctimas.

El destroyer nacionalista «Velasco», acompañado por el mercante «Mar Negro», capturó a 210 hombres pertenecientes a las tripulaciones de diez barcos de pesca que se hallaban dedicados a las faenas frente a la costa valenciana.

Los tripulantes fueron llevados a bordo del «Mar Negro».

La noticia fué llevada a Valencia por un barco de pesca que logró escapar.

Gómez Ossorio en libertad

PARIS, Marzo 14. (Exclusivo).—En un despacho a «Le Matín» de Madrid, el ex Gobernador Civil de dicha Capital, señor Gómez Ossorio, que había sido capturado por los comunistas y puesto en libertad por el coronel Casado después de haber derrotado a los rojos, dice:

«Los comunistas se llevaron no sólo los efectos personales de los prisioneros, tales como cigarrillos, dinero, pañuelos, etc., sino que se llevaron las máquinas de escribir, plumas, tinteros y paquetes pertenecientes a los civiles que estaban depositados en el Palacio de la Gobernación. Solo dejaron los archivos sin tocar.»

El Colegio Notarial de Camagüey dice que la contratación ha bajado un 90% con sólo el anuncio de la revaluación

Expresó que la nación, en general, está sedienta de que haya confianza. La Lonja del Comercio se pronunció en favor de la liquidación de la moratoria, dando plazos para el principal

Decididamente se manifestaron contra todo intento de devaluación de los créditos hipotecarios la Lonja del Comercio de la Habana, la Cámara de Comercio de Santiago de Cuba y el Colegio Notarial de Camagüey, las tres entidades que informaron anoche ante el Senado de la República sobre la liquidación de los créditos hipotecarios.

Presidió la reunión de anoche el doctor Wilfredo Albanés, Vicepresidente de la Alta Cámara, y participaron de la misma los senadores Manuel Capestany, Gonzalo del Cristo, José Manuel Gutiérrez, Carlos Saladrigas, José A. Casabuena, Luis Caíñas y Luis Loret de Mola.

La información, que va tomando el carácter de un alegato unánime, se inició ya pasadas las nueve de la noche, con el informe del señor Manuel Ortega González, Presidente de la Lonja del Comercio de la Habana.

Por la Cámara de Comercio de Santiago de Cuba habla ron el señor Angel Garri, presidente de dicha institución, y el doctor Miguel Angel Martínez, y por el Colegio Notarial de Camagüey consumió un turno el doctor Darío del Castillo.

Un público nutrido concurrió a la citada información pública.

La Lonja del Comercio de la Habana

Comenzó su alegato el señor Manuel Ortega haciendo resaltar la necesidad de ir hacia la liquidación de la moratoria hipotecaria, no a la prórroga de la misma.

Se produjo contra la inclusión de los créditos mercantiles en la legislación en proyecto y precisó que se requería amortizar el principal de los créditos moratoriados en los plazos que se considerasen más adecuados y pagar los intereses que se estimaran mas convenientes.

También se pronunció a favor de la exclusión de la legislación en perspectiva de las hipotecas posteriores a la última moratoria y de todos los casos en que acreedores y deudores hubiesen llegado a convenios particulares.

Llamó la atención sobre la necesidad de adoptar medidas tendientes a evitar la trasmisión de la tierra y el comercio y la industria en perjuicio de los nacionales, para que luego no se tuviesen males que lamentar, y aconsejó la cancelación de los intereses moratoriados, para desproveer de todo arrastre a las operaciones e ir a una verdadera liquidación.

Destacó asimismo que no se debía aprovechar la preocupación y el desconcierto para adoptar medidas confiscatorias y que la Lonja del Comercio no era una entidad acreedora, hipotecaria, sino deudora, que no se había acogido a ninguna moratoria y que venía cumpliendo sus compromisos.

Y terminó su informe manifestándose a favor de que se diese un distinto tratamiento al problema de los solares vendidos a plazos.

Contestando a preguntas que le hizo de hacerle el Senador Caíñas Milanés, declaró que la Lonja del Comercio se oponía a toda emisión de moneda para resolver el llamado problema hipotecario; y a preguntas del Senador Gonzalo del Cristo, se produjo en contra de que los créditos no acogidos a las moratorias anteriores lo pudieran hacer a las disposiciones de la ley que se dictase.

Y al interrogarle el Senador Carlos Saladrigas acerca del valor adquisitivo de la moneda, manifestó que el volúmen económico no lo daba el medio, la moneda, sino las necesidades, el poder adquisitivo del pueblo.

La Lonja—dijo—desea que el pueblo tenga la mayor capacidad para que todo se valorice.

No estamos cotizando—agregó finalmente—, sino tratando sobre cosas cotizadas. No debemos causar daños y perjuicios innecesarios y es perjudicial hablar del valor del peso cubano.

La Cámara de Comercio de Santiago de Cuba

Le siguió en turno el presidente de la Cámara de Comercio de Santiago de Cuba, señor Angel Garri, que inició que no intervenían en la información pública por ningún grupo o clase directamente afectado.

Habló de la seguridad de la hipoteca como inversión y a la paralización en los préstamos y negocios producidos por las moratorias, destacando que con tal motivo había dejado de recaudar el Fisco unos veintidós millones de pesos.

El doctor Miguel Angel Martínez desarrolló, en de allí, el informe de dicha institución, comenzando por declarar que se manifestaba en contra de todo proyecto que tendiera a la devaluación de los créditos hipotecarios y al proyecto publicado en la prensa en particular.

Lo estimó inconstitucional, señalando que violaba el artículo 33 de los Estatutos Constitucionales y otros; con carácter retroactivo; causante del empobrecimiento colectivo, al traer como consecuencia la emigración de los capitales; lesionador de distintas clases profesionales y desnaturalizador del contrato de préstamo.

Señaló que el Instituto de Crédito Hipotecario de que se había hablado no inspiraba confianza, pues estaba viciado en su origen por su organización defectuosa, y consideró el proyecto anunciado primitivamente como atentador contra la independencia de los poderes del Estado, como carente de fundamentos morales, porque burlaba las leyes y contratos, y sin ningún carácter de reivindicación proletaria.

Indicó que deudores y acreedores integraban clases posedentes. Se refirió a la contratación civil y a la mercantil y a la refacción agrícola y declaró que la crisis que atravesamos aconsejaba medidas de ayuda y cooperación, pero no procedimientos drásticos.

Se manifestó por la liquidación, el pago del capital, la pérdida de los intereses moratoriados, el pago de los créditos en plazos adecuados y de un interés módico mientras se abonaba el principal, así como contra todo intento de emitir bonos y a favor del respeto de todos los pactos privados que quieran hacerse.

A preguntas del Senador Gonzalo del Cristo significó que no debían incluirse en la legislación a dictar los créditos que no habían sido incluídos en las moratorias anteriores.

El Colegio Notarial de Camagüey

El último informe de la noche fué rendido por el doctor Darío del Castillo, a nombre del Colegio Notarial de Camagüey.

Hizo resaltar que al votarse la primera moratoria la contratación descendió en un 65 por 100, elevándose el porcentaje al 75 por 100 con las siguientes y al 90 por 100 con el anuncio del proyecto de revaluación.

Se concretó principalmente al aspecto de la cuestión hipotecaria en Camagüey, para consignar que por favorecer a unos cuantos se iba a perjudicar a la casi totalidad de la población.

Significó que los ganaderos de la provincia que tenían constituídas hipotecas sobre inmuebles contaban con ganado suficiente en la actualidad para pagar los créditos y los intereses y que ninguno de los ingenios de la región corría el riesgo de ser ejecutado.

Detalló que de los 18.000.000 de pesos en hipotecas que había en Camagüey 16.000.000 gravitaban sobre los centrales azucareros y solo 2.000.000 sobre otras fincas rústicas y urbanas.

Finalmente se produjo contra todo proyecto de revaluación en el orden económico, destacando la contracción que había sufrido el crédito, y además en el orden patriótico y en el social, por entender que perjudicaba a la clase media y a los trabajadores y que la República se encontraba sedienta de confianza.

El senador Wilfredo Albanés dió por terminada inmediatamente después la reunión de anoche.

Hoy informará la Asociación Nacional Pro Restauración del Crédito Cubano, que tiene solicitado cuatro turnos.

A los suscriptores del

DIARIO DE LA MARINA

A partir del día 20 del corriente serviremos, sin excepción, a todos nuestros suscriptores el magnífico periódico de la tarde "Avance", por el insignificante aumento de veinte centavos sobre el precio de $1.30, que actualmente pagan por la suscripción al DIARIO DE LA MARINA, siendo, por lo tanto, el importe de la cuota por los dos periódicos $1.50 mensual, a partir del primero de Abril.

Como el precio de venta de "Avance" es de tres centavos los días entre semana y 5 centavos la Edición Extraordinaria de los Sábados, representa prácticamente el valor de un peso lo que ofrecemos por veinte centavos a nuestros suscriptores.

M.E.C.D. 2016

LA COMISION DE INTELIGENCIA PARA DIRIGIR LA ACTUACION POLITICA DEL NACIONALISMO FUE DESIGNADA

POLITICA y POLITICOS

QUIEN Y CUANDO

El General Montalvo ha dado una nota de optimismo, y de bonhomía liberal democrática, de emoción patronal comprensiva del dolor obrero, con sus recientes declaraciones a los reporteros de Columbia.

El Senador José Manuel Casanova, Presidente del USEC, hacendado prestigioso y guión de fuerzas vivas, también ha dado una sensación, una opinión más bien, esperanzadora con su frase: «Las situaciones difíciles que se producen en el país, se derivan precisamente de dos factores: el precio del azúcar y la forma en que se distribuyen los presupuestos nacionales. Ambos problemas están siendo objeto de consideración y me permito augurar que para el mes de abril habrá un cambio favorable».

Este: «me permito augurar que para el mes de aril habrá un cambio favorable», es elocuentísimo en un hombre conocedor de su posición, responsable ante grandísimos intereses en lo industrial, y más responsable en lo político, ya que se trata de un Senador que sabe que: «Al buen callar llaman Sancho».

Quiere esto decir que se trata de una opinión valiosa a la que se le puede conceder crédito, y esto representa algo así como una fresca brisa a nuestras mentes calenturientas de fiebre de porvenir.

Pero ha coincidido, con esta opinión alentadora, y con la impresión optimista del General Montalvo, una charla de Ramón Vasconcelos, también Senador y también hombre que conoce los alcances de su responsabilidad, dada al público en su periódico hablado «Micrófono», que día a día va atrayendo la atención de los oyentes.

Ayer, Ramón Vasconcelos se hizo eco de una versión circulante, insistentemente, entre las esferas sociales y políticas que se dicen mejor enteradas, por la cual es un hecho,, como determinación, la próxima crisis en el Gabinete Gubernamental, para dar paso a dos nuevos Secretarios, uno de ellos, del Trabajo, que lo serán el doctor Marinello (a quien admiramos como poeta) o el líder comunista Bias Roca, quienes harán que sea ley la máxima aspiración del Comunismo, aquí y donde haya comunistas, de la sindicalización única y obligatoria, por donde se le daría al Comunismo el control del Trabajo, que sería tanto como poner en sus manos la riqueza, la producción, las actividades todas de la Repblica, y el Poder en consecuencia, pues ya hemos dicho antes de ahora (sin ánimos de pasar por descubridores de nada nuevo) que quien tiene la Huelga General, tiene el Poder indefectiblemente.

Que Ramón Vasconcelos, Senador y panfletario de tan alto crédito, haya acogido esta posibilidad, y la haya razonado para combatirla elocuentísimamente (como cumple a un liberal de médula) ha constituído una causa de inquietud, como es lógico, pues indica que la versión puede no ser una de las tan acreditadas «bolas» de manufactura nacional, sino que cabe muy en lo posible que existan intentos de tales innovaciones.

Y, sin embargo, nosotros aseguramos que no hay tal posibilidad de que, en las esferas oficiales, se piense en tamañas innovaciones, aunque hemos oído al Secretario del Trabajo, en la Convención Nacional de Trabajadores que se celebró recientemente en el Teatro Nacional, prometer la sindicalización en términos tan seguros que se dijera que la medida era parte en el programa del Gobierno, pues no de otro modo se produce un Ministro públicamente, sino cuando declara algo ya determinado en la intimidad gubernamental que el Gobierno respalda y ha de llevar a los legisladores como una cuestión de Gabinete.

Pero, pese a todo, nosotros nos permitimos opinar firme y opuestamente, por cuanto aún estamos en una República Democrática Liberal, obra de los Libertadores en la manigua, y aún queda en pie la letra de su pensamiento generoso, amplio y liberalísimo y, para que el Comunismo tome parte en la gobernación de nuestro Estado tiene que ocurrir una de estas dos metamorfosis: o que el Estado deje de ser lo liberal que es, o que el Comunismo no sea comunista. Y la República está sobre firmes cimientos.

Nosotros compartimos la opinión del General Montalvo y tenemos fe en los anuncios consoladores del señor Casanova, optimismo y esperanzas que se oponen abiertamente a la posibilidad de que el Comunismo llegue al Poder en la República Liberal Democrática de Martí y Maceo. Pero es el caso que esas versiones circulan a diario, en uno o en otra forma y tienen al país todo en zozobra, con los ánimos asolados (en el suelo) y las mentes aterradas (en la tierra).

Cada concesión que se hace, o se anuncia, o se teme porque se dice, produce nuevas reacciones y nos hallamos ya en los caminos que siguieron todas las dictaduras del Mundo: el de las reacciones que producen las acciones, consecuencia lógica del hecho demagógico.

Con la particularidad de que el fenómeno es conocido, pero la Historia nos demuestra que nadie sabe, jamás, quién es el que viene a recoger el fruto, ni cuándo. Se sabe quién y cuándo empieza, pero no quién y cuándo termina. Y nuestros gobernantes lo saben y no lo olvidan.

JOAQUIN ARISTIGUETA

P A L A C I O

Conferenció ayer con el Secretario de la Presidencia el doctor Joaquín Ochotorena, Secretario de Gobernación, sobre asuntos relacionados con el Departamento del segundo.

Dijo el doctor Ochotorena que estaba estudiando, con el Jefe del Estado, una resolución que sentará doctrina administrativa, relativa a los casos de destitución de presidentes de Ayuntamientos.

Entiende el doctor Ochotorena que, por cuestiones políticas, muchas veces los concejales destituyen al presidente de su Ayuntamiento, que a lo mejor ha venido desenvolviendo sus funciones con beneplácito de la comunidad. Con la resolución se evitará que eso se haga, salvo cuando por medio de un expediente se comprobara la culpabilidad del presidente de un Ayuntamiento.

El doctor Ochotorena es contrario a que por los gobernadores se suspenda en sus funciones a los alcaldes porque hayan sido procesados.

«Estos son de elección popular, dijo el Secretario, y no se puede despojar a un funcionario del cargo porque esté procesado; no es motivo suficiente, sobre todo cuando en la mayor parte de las veces los acusadores en el sumario como saben que no cometen delito de perjuirio, en el juicio niegan las acusaciones, y hay que poner al alcalde en libertad después de los cuatro o cinco meses que ha dejado de prestar servicios a la comunidad».

A favor de una ley

El senador Octavio Rivero y los doctores Braulio Sáenz, Jorge del Pino y Urbano Godoy interesan del señor Presidente de la República la sanción de la ley aprobada por el Congreso concediendo un crédito de cuatro mil pesos para que pueda trasladarse a Colombia una delegación cubana a estudiar la enfermedad llamada de la Pinta, descubierta por un médico cubano.

Una comisión de matanceros

Concurrieron ayer a Palacio, con el objeto de entrevistarse con el señor presidente de la República, los señores Armando Baró, Gabriel Iturralde y Cándido Estrada.

Dichos señores son matanceros e integraban una comisión para recabar del señor Presidente se implante el reglamento de Retiro Marítimo en Matanzas, no teniendo éxito en su gestión, pues no lograron entrevistarse con el señor Presidente.

El doctor Rafael M. Angulo

Para asuntos particulares entrevistó ayer al señor Presidente de la República el doctor Rafael María Angulo.

Doce veteranos detenidos

Manifestaron a los repórters palatinos los congresistas orientales Felipe Jay, Sotto Céspedes, Pons, Belón y otros, que habían dado cuenta al Jefe del Estado de la detención, en la cárcel de Mayarí, de doce veteranos de la Independencia, ordenada por el Juez de Instrucción de aquella localidad. Se les acusa de incendiarios, cargo que niegan los detenidos.

Consejo de Secretarios

Hoy, a las diez y media de la mañana, se verificará el Consejo de Secretarios convocado por el señor presidente de la República para tratar de diversos asuntos pendientes de resolución, en estudio por los miembros del Gabinete.

Audiencia privada

Informó a los reporters palatinos el comandante Luis Rodolfo Miranda, que el señor Presidente recibirá a las diez y media, en audiencia privada, a Su Excelencia Silvio Rangel de Castro, ministro de la República del Brasil en la Habana.

El secretario de Agricultura

El ingeniero García Montes, secretario de Agricultura, manifestó a los reporters aber informado al jefe del Estado sobre la Feria-exposición de New York y la concurrencia, a la misma, de la delegación cubana.

Agregó que Cuba exhibirá en esa Exposición muchos productos agrícolas y manufacturas, entre ellos las conservas.

A propósito de la reunión del viernes en la finca «Párraga» dijo:

«Yo propuse, para el plan de obras públicas a realizar con el préstamo de cincuenta millones de pesos, la inmediata construcción de caminos vecinales y carreteras en aquellas zonas productoras, a fin de intensificar la agricultura y el plan de regadío ya estudiado por los ingenieros de la Secretaría de Agricultura.

«Estimo que si desenvolvemos el plan agrícola del Gobierno, muy pronto en Cuba se producirá, entre otros artículos, más de las tres cuartas partes del arroz que consumimos».

VICHY HOPITAL

Para AFECCIONES del ESTOMAGO y del INTESTINO

Manantiales del ESTADO FRANCES

VICHY CELESTINS
AGUA DE REGIMEN DE LOS ARTRITICOS DIABETICOS HEPATICOS GOTOSOS

VICHY GRANDE GRILLE
ENFERMEDADES DEL HIGADO Y DEL APARATO BILIARIO

PASTILLAS VICHY ETAT, facilitan la digestión. Muy agradables. Las PASTILLAS con los COMPRIMIDOS y las SALES de VICHY ETAT completan el tratamiento de las AGUAS.

MOVIMIENTO POLITICO

ACORDADA LA MESA QUE HA DE REGIR LA COMISION DE INTELIGENCIA DEL PUN

En días pasados se reunieron los componentes de la Comisión de Inteligencia que ha de dirigir la actuación política del Partido Unión Nacionalista y acordaron designar por elección, la mesa ejecutiva de dicha Comisión, la que quedó constituída en la forma siguiente: presidente, doctor José Enrique Bringuier Laredo; secretario general, doctor Juan Rodríguez Pintado; tesorero, señor José Muñiz Vergara, habiendo dejado pendiente para la próxima reunión, la designación de los vocales y demás miembros del Ejecutivo.

A dicho acto concurrieron el doctor José E. Bringuier, señor José Muñiz Vergara, Troadio Villa Villa, Antonio Beruff Mendieta, representante José Ramos Oleaga y doctor Juan Rodríguez Pintado.

Esta comisión de Inteligencia ha comenzado sus labores iniciando el movimiento político nacional del Partido Unión Nacionalista.

EL DR. TORRENS HERNANDEZ

De la villa de Remedios se nos escribe para darnos cuenta del respaldo político que cuenta en aquel término el doctor Miguel A. Torrens Hernández, aspirante dentro del partido Demócrata Republicano.

El doctor Torrens desde hace cuatro años ejerce en Remedios como juez municipal suplente; hijo de aquel gran ciudadano y figura destacada del Partido Conservador que fué Isidro Torrens, muy querido en toda aquella zona, ha heredado el joven abogado la general estimación de que gozó siempre su padre, acrecentada por su bondad, y su servicial condición de amigo y de hombre útil.

En la próxima oportunidad electoral el doctor Torrens figurará en la candidatura del partido al que lleva consagrados no pocos empeños; los remedianos lo estiman una de sus esperanzas más legítimas, por joven, por inteligente y por haber mostrado en toda ocasión condiciones excepcionales.

En más de una oportunidad nos hemos referido en estas mismas columnas a la personalidad activa y fuerte del doctor Torrens Hernández. Por ello encuentran en nosotros eco cordial las cartas que nos llegan dándonos cuenta de las actividades que ha desarrollado el distinguido joven en Remedios.

GARCIA RAMOS

Con fecha cinco de diciembre último, tomó posesión de la notaría para la cual fué nombrado por el Presidente de la República, el doctor Salvador García Ramos.

Este nombramiento ha permitido que el joven abogado y congresista villareño establezca su despacho notarial en Aguacate 66, altos.

En el mismo edificio tiene sus oficinas políticas, y por ellas desfilan incontables elementos políticos villareños.

LOS AUTENTICOS EN EL TERMINO DE ESMERALDA

El domingo último fué electo el Comité Ejecutivo Municipal del Partido Revolucionario Cubano (Auténtico) en el término de Esmeralda, Camagüey. Gran entusiasmo reino durante el desarrollo del acto.

Los auténticos de Esmeralda, después de adoptar distintos acuerdos de importancia para las labores en dicha reunión, elogiaron el nuevo organismo que regirá los destinos del Partido en dicha localidad y que a continuación publicamos:

Presidente, Pedro A. Cruz; vicepresidentes, Vicente González, Ambrosio Sosa, José Morroy, Julián Abreu y Dolores Quintana; secretario de Actas, Pastor Roque y García; vice, Amado Alvarez; secretario de Correspondencia, Andrés Alvarez; vice, José M. Morroy; secretario de Propaganda, Ibrahim Basulto; vice, Abad Acevedo Fleites; secretario de Finanzas, Dolores Cristia; vice, Catalina Cristia; secretario de Organismo Funcionales, J. A. Delgado.

Vocales: Leonor Rafet, Agustín Cristia, Amelia López, Amparo Solís, Pantaleón Valdes, Constantino Delgado y Esteban Parejo.

Asistieron a la constitución del Comité los miembros del Ejecutivo Provincial de Camagüey, señores Edmundo Amador y Arturo Jiménez, quienes expresaron a los concurrentes el beneplácito con que el Partido recibe reuniones de esa naturaleza y la necesidad en que están todos los auténticos de intensificar los trabajos políticos, con vista a la Asamblea Constituyente, meta inmediata del Partido en esta hora.

Emilio Banda y otros elementos del autenticismo del barrio de San Juan de Dios se han incorporado a los realistas que preside el doctor Pablo F. Lavín. Con tal motivo en breve darán un acto de confraternidad auténtica al que asistirán Alberto Arredondo, Rodríguez Abreu, doctor Emilio Sorondo Pablo F. Lavín, doctor Teodosio Montalván, Edmundo Castell y otros.

El 18 y 19 del corriente, una nutrida comisión de la Asamblea Provincial de La Habana hará un extenso recorrido por todos los términos de la provincia de La Habana a fin de intensificar la organización del PRC. Esta comisión la integran el doctor Emilio Sorondo, doctor Teodosio Montalván Miguel A. Rodríguez Abreu, doctor Isidro Tarancón, doctor Edmundo Castell doctor Pablo F. Lavín, César Gener, Alejandro Buttari, Luis Martí, Manuel Ortega, doctor José María Barber y otros.

"EL DR. JOSE I. RIVERO HA SIDO SIEMPRE EL PALADIN DE NUESTRAS ASPIRACIONES E IDEALES"

ASI DICE EL SECRETARIO DE "AFIRMACION GALLEGA" AL ADHERIRSE AL HOMENAJE

«Los gallegos no olvidan—agrega—las luchas del Director del DIARIO DE LA MARINA en defensa de los obreros hispanos.

El Dr. Fernando Barrueco nos remite una expresiva carta

«Afirmación Gallega», el poderoso partido de gobierno del Centro Gallego, respondiendo lealmente a su ejecutoria, se ha adherido al homenaje nacional que va a dispensársele al director del DIARIO DE LA MARINA, doctor José I. Rivero, con motivo del vigésimo aniversario de su consagración periodística.

El partido «Afirmación Gallega», integrado por elementos de valía del Centro Gallego de la Habana, al hablar por boca de su inteligente secretario, rinde un tributo de admiración y gratitud del que no podemos por menos que hacernos eco, y declarar al mismo tiempo que estimamos en cuanto valen las gallardas frases que el doctor Eladio Vázquez Ferro dedica a nuestro director.

He aquí su carta:

«La Habana, marzo 8 de 1939.

Sr. D. José I. Rivero.

DIARIO DE LA MARINA.

«Muy distinguido señor:

«El Directorio de «Afirmación Gallega», partido de gobierno del Centro Gallego, ha tomado el honroso acuerdo, al igual que la Comisión Ejecutiva de dicho Centro, de adherirse al justo homenaje nacional de simpatía y admiración que en honor de usted se proyecta, lo que, por encargo del señor presidente tengo verdadera satisfacción en comunicarle, con el ruego de que dé a esta adhesión el curso debido.

«No se nos oculta que esto ha de provocar las iras de los que quisieron ganarle la guerra al generalísimo Franco ganándole a Don Cayetano García Lago las elecciones últimamente celebradas en el Centro Gallego; pero no importa. «Afirmación Gallega», que ha tenido en su centenario periódico y en su ilustradísima persona apoyo leal y desinteresado en la lucha en que estaba empeñada de mantener el orden y el engrandecimiento sociales; «Afirmación Gallega», que sabe con qué civismo, con qué afecto y valentía el DIARIO DE LA MARINA y la pluma brillante de su ilustre director han defendido siempre la vida amenazada de nuestros Centros; «Afirmación Gallega», que no olvida las luchas del doctor José Ignacio Rivero por la defensa de los trabajadores españoles, cuando, injustamente discriminados por la promulgación de una ley inconsulta se vieron privados de su trabajo e imposibilitados, por lo tanto, de poder cumplir con la sagrada obligación de sostener a sus esposas e hijos nativos; «Afirmación Gallega», que sabe que el doctor Rivero ha sido en todo tiempo valiente campeón de las causas nobles, que siente por España tanto cariño como por su patria nativa, no se arredra de adherirse a tan justo homenaje, ante la perspectiva de tener que oír, no escuchar, con este motivo, unos **democráticos y edificantes** chiflidos en la próxima asamblea.

«No obstante, es verdaderamente inaudito, señor Rivero, que una determinación tan justa como ésta, que debiera tener el aplauso unánime de todos los españoles, encuentre en ellos oposición, pero es una triste verdad. Lo más lamentable es que ocurra, precisamente, por parte de quienes debieran estar unidos a usted por los lazos del agradecimiento, que es el primer deber del hombre, porque el que no es agradecido, no es bien nacido.

«Pero ya sabe usted lo que pasó, también, con las elecciones del Centro Gallego. Cuatro señores recién llegados y completamente advenedizos en nuestra sociedad, aprovechándose de la sensata medida del señor García Lago, apoyada por la Comisión Ejecutiva, de arriar del Centro la bandera republicana, llevan a votar por la reposición de dicha bandera, que estaba siendo arriada en toda España, donde no se atrevieron a defenderla, ni les interesaba, por ser separatistas, a más de cuatro mil gallegos, haciéndoles creer que sentían más dulces deliquios por esa bandera que Santa Teresa de Jesús por el Divino Redentor del mundo.

«A mí, realmente, que soy gallego genuino, me escamaba muchísimo tanto amor por la bandera dicha; y no me explico cómo mis paisanos, que tienen fama de ser un tanto socarrones, no entraron en la sospecha de que en eso había gato encerrado. Porque mordieron el anzuelo de la bandera, como el más confiado de los besugos, no ya dependientes y simples dueños de mostradores, de esos que, como dijo usted muy bien en su maravilloso discurso del Campo Armada, encontrarían sobre los mismos el tajo para sus cabezas si llegaran a triunfar las ideas con que dicen simpatizar; sino señores industriales y rentistas retirados y muy **honorables** garroteros. Parece increíble, pero es rigurosamente cierto.

«Y no valió que reiteramente fueran advertidos por mí del engaño en que estaban, y por los hombres más representativos de «Afirmación Gallega» en los mítines de dicho partido y en la prensa diaria. Ni que usted mismo, señor Rivero, contribuyera poderosamente a nuestro empeño, haciéndose eco de un pequeño discurso mío sobre este asunto—honor que quiero agradecerle públicamente, aprovechando esta oportunidad—desenmascarando en unas «Impresiones» sesudas e incontrovertibles, como suyas, a los eternos sembradores de odios, que, huídos de España, pretendían hacer del Centro Gallego, aquí, un lugar de proyección para sus funestos designios. Porque, a pesar de todo esto, y de conocer la atención a la Quinta y el mejoramiento realizado en la economía social por los gobernantes de la entidad referida, no obtuvimos el resultado que merecíamos, siendo necesario que los hombres de más responsabilidad de «Renovación y Defensa» pasaran de la oposición a colaborar con nosotros para salvar al Centro Gallego de los que hicieron su campaña electoral, a base de la bandera y de un izquierdismo intransigente y sectario. Esto nos da la medida del grado de obcecación a que han llegado muchos gallegos en Cuba. No digamos ya los españoles en general, porque, entre éstos, los hay aún más ciegos.

«Perdóneme la extensión de esta carta, que pensaba ser sólo de adhesión a su justo homenaje y que se ha convertido en un desahogo de mi espíritu.

«Sírvale de satisfacción saber que aún quedan en este querido país, a pesar del general extravío, muchos españoles que, sin conocerle personalmente, le quieren como se quiere a un amigo fraterno.

«Queda de usted, con la más alta consideración, español agradecido y muy devoto admirador,

Eladio Vázquez Ferro,
Secretario de Afirmación Gallega».

Un conocido profesional, el doctor Fernando Barrueco, se adhiere también al homenaje nacional que va a tributársele al doctor José I. Rivero, por medio de las líneas siguientes:

«Habana, marzo 6 de 1939.

Sr. José I. Rivero,
Director de DIARIO DE LA MARINA.—Ciudad.

«Mi antiguo y buen amigo:

«No ha de extrañarte que sea uno de los primeros en adherirme al merecido homenaje que se proyecta en tu honor, dadas las antiguas relaciones de amistad que nos unen, a través de las cuales he admirado y aplaudido tu inigualable valor cívico en defensa de los principios básicos de la sociedad, que hoy, de modo inconsciente, tratan de destruir aquellos mismos que se titulan sus más ardientes defensores. Me honré mucho con la amistad de tu prestigioso padre y aprovecho esta ocasión para decirte que eres legítimo heredero de su valiente pluma y de su indomable espíritu al servicio de todas las causas nobles y justas.

«Y te reitera el testimonio de su sincera amistad tu affmo. y s. s.,

Fernando Barrueco».

Mañana continuaremos publicando otras de las muchas cartas recibidas y que, como ya hemos dicho en otra oportunidad, demuestran que en toda la Isla ha sido acogida con entusiasmo la idea de ofrecerle un público y merecido tributo de admiración y gratitud al director del DIARIO DE LA MARINA, con motivo de cumplir veinte años de intensa labor al frente de este rotativo.

SE REUNIRA EL EJECUTIVO MUNICIPAL DEL PRC. (REALISTA)

Mañana jueves, a las 8 p. m. se reunirá el Comité Ejecutivo Municipal de La Habana del PRC. (Realista) que preside el doctor Pablo F. Lavín, en su local de Consulado 208, altos. La orden del día es la siguiente:

Lectura del acta de la sesión anterior; lectura de telegramas y acuer dos de solidaridad de los barrios de La Habana y muchos términos municipales de la provincia; informes de las comisiones de trabajo; informe de los acuerdos tomados por el Ejecutivo Nacional en su última sesión permanente por los nueve miem bros de éste que a la vez lo son del Ejecutivo Municipal; reglamentación del plan de recaudación aprobado en la sesión anterior; asuntos generales. Firman la citación el doctor Pablo F. Lavín y Antonio Penichet, presidente y secretario de Correspondencia, respectivamente.

METODO RAPIDO E INOFENSIVO DE LAVAR LOS RIÑONES DE ACIDOS Y VENENOS

Mantenga la vejiga libre de irritación y ponga fin a las levantadas de noche

Siéntase más joven—Luzca mejor—Consérvese activo

40 CENTAVOS LO DEMUESTRAN ¿PARA QUÉ PAGAR MÁS?

Cuando se eliminan los desperdicios orgánicos y los ácidos nocivos que obstruyen los millones de delicados tubos uriníferos de los riñones se da un gran paso para ayudar a la Naturaleza a purificar la sangre — lo cual significa una vida más larga, más sana y más feliz.

Ayude a la Naturaleza y la Naturaleza lo recompensará dándolo más energía y acometividad — realzando sus atractivos personales — haciéndolo sentirse más joven y activo.

La vejiga irritada causa nerviosidad e insomnio

Y no sólo esto, sino que la vejiga irritada comenzará a funcionar debidamente y dormirá Ud. mejor toda la noche.

Así podrá Ud. ponerle fin a las levantadas de noche.

Pero recuerde esto: cuando se decida a comenzar a lavar los riñones de ácidos y venenos, restablecerles su actividad normal y darle alivio a la vejiga irritada, obtenga un verdadero diurético y estimulante de los riñones como las Cápsulas Medalla de Oro de Aceite de Haarlem, que obran de un modo eficaz e inofensivo, en vez de recurrir a drogas de acción drástica y violenta como esas que prometen realizar milagros en pocos días — más vale precaver que tener que lamentar.

Un gran diurético—declaran los farmacéuticos

Su farmacéutico conoce bien las notables propiedades de las Cápsulas Medalla de Oro de Aceite de Haarlem —él sabe que millares de personas insisten en ellas cuando quieren un buen diurético y estimulante de los riñones, eficaz, inofensivo y económico —un diurético de resultados siempre ciertos.

Las afecciones de los riñones presentan también otros síntomas que nos hacen miserable la existencia y nos ponen descontentos e irritables.

Los dolores de cintura, por ejemplo, y los desvanecimientos—la nerviosidad y los terribles calambres en las piernas — la orina escasa, frecuente y ardorosa.

Ud. no descuidaría la obstrucción intestinal

¿No es igualmente claro que los riñones obstruídos por los desperdicios orgánicos y los ácidos nocivos necesitan, al igual que los intestinos, de una buena lavada?

Y ahora que puede Ud. hacerlo eficaz e inofensivamente, y mejorar al mismo tiempo su salud en general, ¿por qué no procura en su farmacia un frasco de 40 centavos de Cápsulas Medalla de Oro de Aceite de Haarlem y comienza a deshacerse del ácido úrico que le está envenenando el sistema?

Ciática—Neuritis—Lumbago

No, no se equivocará Ud. al insistir en este excelente remedio que durante más de dos siglos ha venido ayudando a millares de personas a corregir sus achaques y dolencias y a combatir los trastornos motivados por el ácido úrico — que tanto exacerba los dolores de la ciática, las neuritis, las neuralgias, el lumbago y el reumatismo.

OBTENGA LAS GENUINAS — INSISTA EN LA MARCA MEDALLA DE ORO

Otros de los síntomas que indican obstrucción de los riñones son el abotagamiento de los ojos, las ojeras y las manos sudorosas.

Pero recuerde el nombre e insista en las Cápsulas MEDALLA DE ORO de Aceite de Haarlem — del original y genuino Aceite de Haarlem de Holanda. De venta en todas las farmacias.

Laboran porque la convención leonil sea en La Habana

Vendrían como turistas más de 8,000 miembros de esos clubs. El Congreso en 1940

La sesión-almuerzo que el simpático Club de Leones de la Habana llevó a efecto ayer en el hotel «Sevilla», fué pleno de interés, tratándose asuntos importantes para dicho club.

El acto fué presidido por el doctor Alejandro Herrera Arango, actuando como secretario el Dr. Pedro Entenza, con la asistencia de numerosos miembros, entre los que pudimos anotar a los señores Gilberto Cepero, Dr. Emilio Marill, M. Santos Busch, Juvenal O-Farrill, Manuel Solís Mendieta, Armando Rivero, Humberto Hernández, J. M. Martínez, presidente del Club de Leones de Matanzas; Francisco Ducassi, representante a la Cámara; Mr. Sam Brenner, león de Wooster, Ohio; Juan Frías, Juan Casal, José A. García Revilla, Gabriel Machado, William A. Campbell, Ramón Peón, Ramón Olajana, R. García Rodríguez, Emilio Guao, N. Bryon Pimentel, Ramón Estape, Luis Ríos, Alberto Godínez, J. R. Zamorano, Félix A. Merens, Ricardo Mira, Juan Antón, Luis Lista, B. Pons, Luis A. Bernal, A. Alfonso Roselló, Dr. G. Agramonte, Raúl Barrios, Gustavo Botet, Pedro Llaguna, Saul Díaz, Antonio Galofre, Joaquín J. Otero, Julio de Céspedes, Luis G. del Real, Eulalio Guerra, August Beck, Eugenio Laffite, L. Figueroa, E. Jova y Octavio Portas.

Una vez terminado el almuerzo el compañero Antón habló extensamente sobre la excursión que está organizando el Club de Leones para asistir a la Convención que tendrá efecto en Pittsburgh, en el mes de junio. Dijo además, que de la mayor asistencia de leones a Pittsburgh podrá obtenerse que en el año de 1940 la Convención Internacional tenga lugar en la Habana, reportando un gran beneficio para Cuba, ya que vendrán como turistas unos ocho mil miembros de la institución.

Abordaron el mismo tema los compañeros Marill y Rivero, quienes explicaron los beneficios que reportará para Cuba esa Convención.

Por último el león Ducassi habló sobre el desempleo, la zafra azucarera y de otros aspectos de la vida económica del país.

Fuera Retroactividad

Monstruo Aterrador-Negación de pactos-Retroceso, Estancamiento-Miseria, Desempleo, Bancarrota general de impuestos y recaudaciones

FANTASMA RETROACTIVIDAD

Ruina de la República

QUITAR ESA ABERRACION DE LA CONSTITUCION Y CUBA RENACERA PROGRESISTA Y PROSPERA DE VERDAD

Nunca amenazada de RETROACTIVIDAD

"Institución Nacional Comercial de Cuba"
Amistad 9-Habana

POR LA GRAN DEMANDA, DOS DIAS MAS

GRATIS — Este Cupón Vale $4.01 Para Usted — GRATIS

SU ULTIMA OPORTUNIDAD
VIERNES 17 — SABADO 18

Demostración de Propaganda

¡SENSACIONAL! ¡PRIMERA VEZ EN CUBA! ¡ALGO NUEVO!

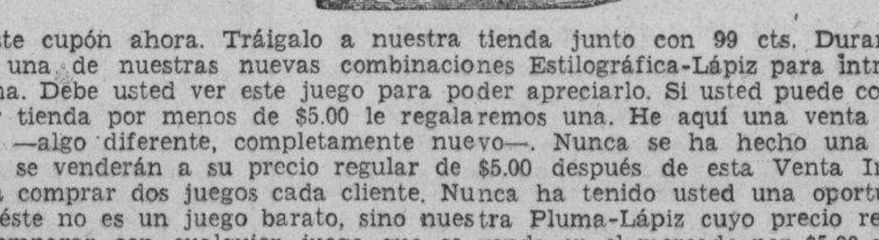

Corte este cupón ahora. Tráigalo a nuestra tienda junto con 99 cts. Durante esta venta le venderemos una de nuestras nuevas combinaciones Estilográfica-Lápiz para introducir esta nueva Pluma liviana. Debe usted ver este juego para poder apreciarlo. Si usted puede comprar esta Pluma en cualquier tienda por menos de $5.00 le regalaremos una. He aquí una venta que no debe perderse usted, —algo diferente, completamente nuevo—. Nunca se ha hecho una venta como ésta. Estos juegos se venderán a su precio regular de $5.00 después de esta Venta Introducción. Solamente podrá comprar dos juegos cada cliente. Nunca ha tenido usted una oportunidad como ésta. Sépase que éste no es un juego barato, sino nuestra Pluma-Lápiz cuyo precio regular es de $5.00. Se puede comparar con cualquier juego que se venda en el mercado por $5.00 y está garantizada por el fabricante. ¡Inspecciónela antes de comprar! Esta oferta increíble está hecha por uno de los fabricantes más grandes del mundo. Este anuncio vale SOLO por DOS días y no será repetido. Si no puede asistir a la venta, traiga el cupón antes de la misma. Todas las Plumas están garantizadas por la Fábrica TRAVELERS PEN CO.

CADA CUPON SERA VALIDO UNICAMENTE PARA DOS PLUMAS

ALVAREZ & LACASA
GALIANO, 572. HABANA.

PARA ORDENES POR CORREO INCLUYA 10 CENTAVOS

M.E.C.D. 2016

PERDONARAN EL ADEUDO POR AGUA DE 1934-35 A LOS MOROSOS QUE PAGUEN LO CORRESPONDIENTE AL 1936

A los suscriptores del

DIARIO DE LA MARINA

A partir del día 20 del corriente serviremos, sin excepción, a todos nuestros suscriptores el magnífico periódico de la tarde "Avance", por el insignificante aumento de veinte centavos sobre el precio de $1.30, que actualmente pagan por la suscripción al DIARIO DE LA MARINA, siendo, por lo tanto, el importe de la cuota por los dos periódicos $1.50 mensual, a partir del primero de Abril.

Como el precio de venta de "Avance" es de tres centavos los días entre semana y 5 centavos la Edición Extraordinaria de los Sábados, representa prácticamente el valor de un peso lo que ofrecemos por veinte centavos a nuestros suscriptores.

La caña brava puede compartir con la de azúcar y aun superarla, en aporte a la riqueza de Cuba

UN INGENIERO ESPAÑOL HA DESCUBIERTO LAS GRANDES PROPIEDADES DE LA PLANTA

Puede ser aplicada a más de veinte industrias y sería un gran filón para el campesino

El notable ingeniero español señor José Rodríguez Estapé muestra a nuestro Jefe de Redacción, señor B. Jiménez Perdomo, las pruebas de «seda rayón» obtenidas con el producto de la caña brava, uno de los obtenibles de esa planta en Cuba

Han cantado los poetas su vaivén—ondulante decoración de la ribera—y usaron los aborígenes su recia urdimbre para primitivas industrias y para la pesca; pero la caña brava o caña de Castilla (1)—recia, inconmovible a la acción de la naturaleza, retadora de los ciclones del trópico, fecunda en cualquier rincón—seco, húmedo, árido—del suelo cubano, adquiere un nuevo prestigio y se sitúa junto a la caña de azúcar—humilladora del maíz y del millo insignificantes—para retarla como factor de la riqueza nacional...

Su pulpa—lo ha descubierto tras doce años de experimentos acuciosos un distinguido ingeniero español—posee cualidades insospechadas, para la elaboración de una veintena de importantes productos, cuya demanda, en el extranjero como en el país, garantizan el éxito de una nueva industria en Cuba, un filón de riqueza surgiendo de las varas nudosas que fueron desdeñadas al paso de los campesinos, y contempladas como simples adornos de la campiña.

Desde el más fino papel hasta los más formidables explosivos, pasando por el celophan y la seda rayón, pueden ser obtenidos mediante procesos, en los cuales intervienen la mecánica o la química, de esa planta silvestre que no exige en su rudeza los cuidados solícitos de la caña de azúcar, ni limita como ésta y sus similares a una fase industrial, el resultado de su cultivo.

Pero hay algo más. Todas las pruebas, todos los experimentos científicos realizados por los más famosos laboratorios de los Estados Unidos, revelan que **la celulosa obtenida de la caña brava mediante el proceso a que la somete el ingeniero español, tiene mayor rendimiento, produce mejor y más resistente calidad en la fabricación de los distintos artículos, que cualquier otro de los materiales hasta hoy empleados para ellos y a un costo mucho menor la materia prima.**

LA FE Y LA PERSEVERANCIA, VENCEDORAS

Hace once años el ingeniero señor José Martínez Estapé patentó en la Secretaría de Agricultura de Cuba, un procedimiento para fabricar pulpa de caña brava, aplicable a diversas industrias. El 30 de marzo de 1928 apareció en el DIARIO DE LA MARINA una información bastante detallada, en la que el descubridor de las propiedades de la planta (propiedades excepcionales, exclusivas (2) del suelo cubano) exponía su confianza en el éxito de esta nueva industria que iba a ofrecerse a nuestro país, dueño del inagotable filón que significa un producto del suelo que de manera espontánea y en cantidades fabulosas crece de un extremo a otro de la isla.

La magnitud de las posibilidades que el asunto brindaba hizo pensar a algunos que no habría cantidad suficiente de caña brava en el territorio nacional para abastecer a las industrias derivadas, pero el señor Martínez Estapé hizo un recorrido y pudo comprobar no sólo la existencia enorme de ella, sino las posibilidades de aumentarla con poquísimo esfuerzo. Vencido este aspecto, asegurado lo básico, el «descubridor» se ausentó de nuestra República y continuó sus estudios y sus comprobaciones en los Estados Unidos. Allí obtuvo nuevas patentes e informes de las más respetables casas del giro de papeles y otras industrias, testimonios escritos y sancionados por firmas como Dupont, American Writing Paper, William Maim Corp., Megs Basset and Slanghter, Harry Williamson Research Corp., y otras.

EL REDUCIDO COSTO DE PRODUCCION Y LOS GRANDES MERCADOS

Durante esas experiencias en los Estados Unidos, el señor Martínez Estapé obtuvo cotizaciones de celulosa de los distintos mercados—los que venden a más bajo precio—y pudo comprobar que el suyo competía, en condiciones ventajosísimas, con los primeros del mundo.

Como un detalle curioso de las posibilidades que esto brinda, diremos que de los doce millones de toneladas de celulosa que para sus industrias papeleras y similares emplean anualmente en los Estados Unidos, **importan el cincuenta por ciento,** es decir, que existe a las puertas de Cuba un mercado que por sí solo bastaría para traernos un filón excepcional, capaz de nivelar nuestra economía y mejorar el standard de vida de nuestros obreros y campesinos. Porque, suponed lo que representa **una zafra sin tiempo muerto** de un producto del suelo, cuyo cultivo está al alcance de cualquiera y cuya recolección tiene una técnica igual, en conjunto, a la de la caña de azúcar.

El más humilde campesino pudiera hacer su medio de vida de la cosecha de caña brava—¡quién habría de sospecharlo!—y aparte de los obreros que laborarían en las industrias, millares de colonos sin necesidad de capital, se establecerían inmediatamente.

El señor Martínez Estapé acaba de llegar a la Habana y está dispuesto a emprender cuanto antes sus labores, aun empleando los medios más primitivos de que pueda disponer, con tal de brindar nuevas muestras del producto (pues ya las primeras se han hecho en varias fábricas de los Estados Unidos) para acreditarlo aquí, como diversos testimonios irrefutables revelan que lo ha sido en Norteamérica.

El posee un interesante libro documental en el que aparecen copias fotostáticas de todos los comprobantes ofrecidos por las casas más conocidas de Norteamérica, así como muestras del papel fabricado con la pulpa de caña brava y hasta de seda rayón de primera calidad y de celophan...

La suerte está echada... Desde su silvestre humildad ribereña—decoración móvil del paisaje—ha de surgir, tocada por la varita mágica de su descubridor, la recia caña brava, Cenicienta convertida en princesa, lanzando un reto a la orgullosa caña de azúcar y demostrarle acaso su capacidad para traer a los cubanos el bienestar anhelado que las alternativas del dulce producto de nuestro suelo mantiene en constante inquietud...

La suerte está echada... Ahí va a surgir, de su morada humilde junto al río, como una esperanza más otro producto de este suelo fertilísimo que esteriliza a veces nuestro endémico pesimismo.

A los once años de anunciarnos la buena nueva el señor Martínez Estapé viene a ratificárnosla.

(1) Arunda Dunax, es el término científico.

(2) Se trató de hacer experimentos con caña brava de Cuba sembrada en Louisiana, y no dió resultados. La pulpa de allí era muy inferior a la que se produce en nuestro suelo.

B. Jiménez PERDOMO.

La revaloración hipotecaria, según dice el decano de los abogados, es una medida negativa y perjudicial

Las medidas revaluadoras, sigue diciendo, sin ser en sí socializantes, atacan en sus fundamentos los principios de la propiedad privada y minan las bases del capitalismo

Damos a continuación los párrafos finales del informe rendido por el doctor Manuel Fernández Supervielle, Decano del Colegio de Abogados de la Habana, a nombre de dicha Institución, sobre la Revaluación de créditos, ante la Comisión Senatorial en la noche del día 9 del corriente:

Señores senadores:

Sólo dos sistemas económicos conoce hoy la humanidad. El primero es aquel por virtud del cual los medios de producción, (la tierra, las fábricas, las minas), pertenecen privadamente a ciertos individuos o agrupaciones de individuos. Dentro de él, la producción se realiza persiguiendo un fin de lucro, y funciona regulada mecánicamente por la ley, que se considera natural, de la oferta y la demanda. Es el sistema que ha regido la vida económica de la humanidad durante siglo y medio largos y bajo cuya égida ha vivido aquélla su etapa más brillante y de más rápido progreso y adelanto, y se han hecho posibles las mayores maravillas de la ciencia y de la industria humanas. Es el llamado capitalismo.

El segundo consiste en poner los medios de producción bajo el dominio de un único propietario: la sociedad. La producción se realiza con fines de uso y funciona regulada por las determinaciones conscientes del organismo u organismos estatales a cuyo cargo se pone esa función. Es el socialismo.

Las experiencias del primero de ambos sistemas son perfectamente conocidas por su práctica en todo el mundo civilizado durante más de ciento cincuenta años. Sus ventajas, las ya enunciadas; sus inconvenientes, consecuencias, más que del sistema en sí, de la hipertrofia de algunas de sus Instituciones esenciales y, principalmente, de las corruptelas de sus procedimientos propios.

Las experiencias del segundo apenas se conocen a través de lo que se puede saber, que no es mucho, de sus resultados en el único pueblo del mundo en que se practica actualmente. Sin embargo, todo hace pensar que las mismas causas que determinan los inconvenientes del capitalismo; el egoísmo y la brutalidad de los hombres cuyo avance moral no ha corrido parejas con sus progresos en el orden intelectual y en el material, producirán posiblemente mayores inconvenientes dentro del régimen socialista.

Pero no es la hora de discutir cuál de ambos sistemas es mejor que el otro, ni cuál de ellos ha de hacer la felicidad o la tranquilidad de los hombres, en estos momentos de crisis que vive hoy la humanidad.

Sí lo es, empero, la de afirmar categóricamente que capitalismo y socialismo son totalmente inconciliables y antagónicos entre sí, y que no cabe pensarse en un tercer sistema de transacción en que se combinen los principios fundamentales de aquellos dos. O se dejan los medios de producción en poder del individuo, o se colectivizan. Las secuencias de uno u otra medida son forzosas y no admiten desviación alguna.

Ahora bien, los defectos señalados al capitalismo son susceptibles de corrección y paliativo por la aplicación de los que han dado en llamarse principios de justicia social y que no son, en último extremo, más que la expresión de las medidas necesarias para proteger al hombre contra el hombre en la lucha por la posesión de los bienes naturales.

Este señalado efecto puede conseguirse atribuyendo a la propiedad privada un sentido de función social y de utilidad colectiva, en términos tales que constituya en todo momento una riqueza útil a la Nación; evitando la formación de los grandes monopolios, controladores de los principales medios de producción; creando el impuesto progresivo sobre la renta, para hacer más justo y equitativo el reparto de los gastos del Estado; protegiendo a las clases trabajadoras para asegurarles un salario decoroso mínimo y una jornada máxima de trabajo, así como un adecuado sistema de seguros contra la enfermedad, el accidente, el desempleo y la vejez; interviniendo en la producción y distribución de los elementos económicos en términos que, lejos de servir para coartar o limitar la iniciativa individual, sirvan para estimularla, y sin contradecir los efectos propios de las leyes naturales que regulan la oferta y la demanda, conduzcan aquellas actividades por cauces de una mayor justicia y equidad, en orden a la mejor satisfacción de las necesidades humanas.

Ninguna de estas enunciadas medidas pueden considerarse socializantes en el sentido técnico de la palabra; ninguna atenta a lo fundamental y básico del capitalismo.

Las medidas de revaluación o revalorización de que se viene hablando han sido presentadas a la opinión pública como criterio de transacción entre los principios fundamentales del capitalismo y los del socialismo. Error fundamental, porque, como hemos dicho antes, aquellos aludidos sistemas no admiten conciliación alguna entre sí. Error fundamental también porque estas medidas nada tiene que ver y ninguna relación guardan con la socialización de los medios de producción. Ni siquiera se contraen a la protección de las clases trabajadoras. Ellas entrañan la expropiación, sin indemnización de la propiedad, privada, no a favor de la colectividad, sino a favor de otros individuos. Significan el traslado de una parte de la propiedad privada, de manos de un grupo de capitalista, a manos de otro grupo de capitalistas también.

En esta querella entre deudores y acreedores, rentistas por precio de alquiler o utilidades industriales, los primeros; rentistas por intereses de préstamos, los segundos, han tomado los socialistas partido decidido en favor de los primeros. La razón es obvia: las medidas de revalorización, sin ser socializantes, atacan en sus fundamentos los principios sostenedores de la propiedad privada. Los deudores son «los enemigos de los enemigos» de los socialistas, y de ahí esa alianza circunstancial y transitoria que no tardará en desaparecer tan pronto la querella quede resuelta en un sentido o en otro.

Cuando tal ocurra, extinguido el momento de confusión actual se advertirán nuevamente deslindados los campos: de una parte los capitalistas, acreedores y deudores, dueños de las cosas o del dinero. De otra parte, los socialistas.

Las medidas de revalorización, sin ser socialismo ni brindar ventajas de género alguno a las clases no capitalistas atacan en sus fundamentos los principios de la propiedad privada y minan las bases del capitalismo. Dan la sensación de la demolición de los cimientos de un edificio, pretendiendo dejar a éste en pie, sin que se advierta que de esta manera el edificio en cuestión se desplomará aplastando bajo sus escombros a sus habitantes; los sobrevivientes si alguno queda, se encontrarán a la intemperie, sin techo alguno, bueno o malo, débil o resistente, que les ofrezca amparo.

En resumen, ya para concluir: la **socialización** de los medios de producción implica una serie de medidas constructivas, puesto que organizan un sistema económico, bueno o malo pero sistema al fin. La **justicia social** propugna un conjunto de medidas también constructivas porque tienden a corregir las deficiencias, los inconvenientes, las injusticias, en una palabra, del capitalismo.

La **revalorización** o revaluación de los créditos, apartándose de ambos conceptos, constituye una medida totalmente negativa; destruye sin construir y arruina el sistema económico de capitalismo y propiedad privada sin sustituirlo por otro alguno.

OCHO CREDITOS PRESUPUESTOS SERAN REFORZADOS MAÑANA EN IMPORTANTE SUMA: $87,151.63

Aconseja el Jurado de las Comparsas que se agreguen accésits. Abonó el Municipio habanero $5,099.63 al Consejo Provincial. Constituyen la Asociación de Padres de Alumnos de la E. Aguayo

Tampoco celebró sesión ayer el Ayuntamiento de la Habana, ya que sólo once señores concejales respondieron al pase de lista.

Entre los presentes, empero, se comentaba el poco interés que ofrecía la Orden del día, confeccionada para ayer con relación a la preparada para la sesión extraordinaria señalada en definitiva para mañana, jueves 16, a las cinco de la tarde.

En esa oportunidad, en efecto, va a tratarse el importante mensaje remitido por el señor alcalde interesando se le faculte para reforzar ocho créditos presupuestales en la suma de $87.151.63.

—El problema económico creado al Municipio por las 75 suspensiones de créditos diversos, dictadas por Gobernación, es de innegable importancia—dice el doctor Beruff Mendieta—, pues merma en aquella cantida el capítulo de gastos generales de la Administración. En consecuencia, para conjurar el desnivel entre ingresos y egresos de la Hacienda Municipal propongo que la Cámara proceda a reforzar los siguientes créditos en la cuantía correspondiente: $10.000 para aumentar el de Entretenimiento de Propiedades, 15 mil pesos para el de Obras Nuevas, 8.000 pesos para continuar los Trabajos de la nueva numeración de casas de la Habana, 5.000 pesos para Material de oficina, 5.000 pesos para Propaganda, $40.776.63 para obras de ampliación y reformas del Acueducto de Albear, $2.660 para aumentar sueldos de enfermeras y médicos del Hospital de Emergencias y $675 para crear una plaza más de catedrático en la Escuela Aguayo. Todos estos refuerzos de créditos representan un total de $87.151.63

Será muy interesante la sesión extraordinaria de mañana, pues en ella se tratará asimismo del mensaje pidiendo 1.000 pesos para las organizadoras del Congreso Nacional Femenino.

Los premios a comparsas

El Departamento de Turismo Municipal anunció ayer que ya había llegado el acta original suscrita por el Jurado que otorgó los tres grandes premios de la Alcaldía a las comparsas de Carnaval mejor presentadas.

Dicho documento dice así:

«Acta.—En la ciudad de la Habana, a los once días del mes de marzo de 1939, reunidos en la Glorieta Municipal, situada en el Paseo del Prado, frente al Capitolio los señores Gustavo Robreño, Carlos Robreño, Regino López, Jorge Anckermann, Gilberto Valdés y Federico Villoch, integrantes del jurado calificador de las comparsas, acuerdan, después de una amplia deliberación, lo siguiente:

—Conceder el primer premio de 400 pesos a la comparsa titulada «Jardines de 1939», por considerarla la más artística y de más tipicismo tradicional.

Este Jurado acuerda otorgar el premio de 200 pesos a la comparsa titulada «Los Dandys de Belén», por considerarla la más artística.

El Jurado también acuerda conceder el otro premio de 200 pesos a la comparsa «Las Bolleras», por estimarla la más típica. Todos esos premios se ajustan estrictamente a las bases de la convocatoria hecha por el Departamento de Turismo Municipal.

Y para constancia se levanta esta acta que firman todos los miembros del Jurado.—(f.) Gustavo Robreño, Jorge Anckermann, Carlos Robreño, G. Valdés, R. López, F. Villoch».

Como se ve, los laudos han sido tomados por unanimidad.

Extraoficialmente podemos informar que el Jurado recomendó asimismo a la Alcaldía que otorgue varios accésits a grupos que lo ameritan.

—En cuanto a los tres primeros premios otorgados—nos dice el señor Gustavo Robreño, la figura máxima del Jurado—,tanto mis compañeros como yo nos ceñimos a las bases de Turismo Municipal. Es decir, que si bien es cierto que «Los Dandys de Belén» se presentaron de manera irreprochable y haciendo evoluciones muy bien combinadas, en medio de los aplausos frenéticos del público, también lo es que carecían de tipicismo tradicional, necesario para ganar el primer premio. En cuanto a los accésits, entiendo que podían otorgarse, salvo mejor criterio, a «Los Marqueses», «El Barracón»—que era una reproducción ambulante exacta de esa vivienda—, «Los moros azules» y «El Alacrán». Pero ya eso es competencia del señor Alcalde municipal y de mis compañeros de Jurado...

Las oficinas del Departamento de Turismo Municipal se vieron muy visitadas por todos los directores de las comparsas competidoras y de muchos de sus simpatizadores. Como de costumbre, su jefe, el señor Manuel Hierro, atendió cumplidamente a cuantos acudieron a entrevistarse con él.

Aplicarán condicionalmente la prescripción del agua

A través de un estudio que se viene haciendo por los altos funcionarios municipales en lo que respecta a la aplicación de la prescripción del agua a los propietarios de fincas urbanas, sólo en cuanto a sus adeudos de los años 1934-35, todo hace indicar que el señor Alcalde resolverá en breve definitivamente el problema.

Esa solución será condicional y resguardándose la Administración de incurrir en responsabilidades, pues se hace necesario impedir que en lo sucesivo ocurran esas caducidades de contribuciones que pueden considerarse hasta dolosas, a cuyo efecto la prescripción se aplicará exclusivamente a aquellos propietarios que liquiden todo el adeudo del año 1936 como medida de precaución para que no vuelva a repetirse esa anormalidad.

Estima la Alcaldía con muy buen juicio que ningún contribuyente, por precaria que sea su situación, debe abandonar el pago de sus obligaciones con la Administración, explicándose la posibilidad de demorarse uno o dos trimestres pero no dejar caer años pendientes., con grave perjuicio del erario municipal. Esta realidad hace imposible, pues, que se aplique de oficio una prescripción general sin antes asegurar de cada moroso el pago de toda la anualidad de 1936, ya que de lo contrario los morosos de mala fe se acogerían al beneficio sin corresponder económicamente con el Municipio poniéndose al día o pagando una de las anualidades pendientes.

Ruego de feministas.

Una comisión de damas del Comité organizador del próximo Congreso Nacional Femenino visitó ayer el salón de repórters de la Alcaldía para que se hiciera pública su solicitud a los señores concejales a fin de que integren quorum mañana en la sesión extraordinaria convocada para conocer el mensaje del señor Alcalde que les concede mil pesos para los gastos de preparación del magno acontecimiento cultural, que tendrá efecto del 21 al 25 del corriente mes.

Hasta ahora más de quince ediles han prometido su asistencia a las señoritas peticionarias.

El concejal oposicionista Cossío del Pino figura entre los adheridos.

Una Asociación de padres de alumnos

Una nutrida comisión compuesta por las Juntas de Gobierno de las asociaciones de alumnos de las escuelas municipales «José Miguel Gómez» y «Alfredo Aguayo», visitó en la mañana de ayer el Palacio Municipal con el objeto de invitar a los jefes de Departamentos, concejales y periodistas al acto de la toma de posesión de la primera directiva de la Asociación de Padres de Alumnos de la «Escuela Aguayo», que tendrá efecto a las nueve de la mañana del viernes 17de los corrientes en la referida escuela.

Agradecidos a la cortesía.

Pago al Consejo Provincial

De conformidad con lo dispuesto por el Alcalde municipal doctor Beruff Mendieta, por la Contaduría se cursaron las órdenes de pago correspondientes por la suma de pesos 5.009.63, cantidad que le fué entregada al tesorero del Consejo Provincial de la Habana, importe del tanto por ciento de las recaudaciones municipales con que contribuye el gobierno local al sostenimiento de la burocracia provincial.

Así se informó ayer en Contaduría.

Otro pago de $2 771.52

También se le pagó por el Municipio a la empresa propietaria del Matadero Industrial la cantidad de $2.77152 por los derechos de matanza que le corresponde percibir a esa Compañía que como depósito se encontraban en la Tesorería Municipal.

Este pago fué diligenciado al mediodía.

Concurrió el señor Alcalde a su despacho

Al mediodía llegó a su despacho el Alcalde de la Habana, doctor Antonio Beruff Mendieta, quien previamente había tomado posesión del cargo.

La mayoría de los jefes de Departamentos y numerosos amigos políticos se entrevistaron con el Mayor de la ciudad.

El jefe de Sanidad Municipal, doctor Fernando Llano, conferenció con el doctor Beruff Mendieta sobre los problemas de su departamento.

Varios concejales saludaron asimismo al Alcalde.

La negociación de un tratado comercial entre la Argentina y Cuba es objeto de estudio

El cuarto centenario del desembarco en La Florida del Adelantado Hernando de Soto. Será festejado con gran brillantez. Construcción de barcos en los Estados Unidos

A preguntas de los reporters, manifestó ayer el subsecretario de Estado, doctor Miguel Angel Campa, que el Gobierno de Cuba y el de la República Argentina se encuentran haciendo negociaciones a fin de llegar a un convenio comercial en beneficio mutuo.

A tal efecto el ministro de Cuba en Buenos Aires, doctor Hernández Portela, está laborando con vista a las instrucciones que le han sido dadas por la Secretaría de Estado.

Créese que en breve se llegará al acuerdo del tratado.

Construcción de barcos en los Estados Unidos

El señor Rafael Nieto, cónsul de Cuba en Norfolk, Virginia, ha informado a la Secretaría de Estado que a principios de año se estaban construyendo en los astilleros norteamericanos, y para ser entregados a propietarios particulares, 273 buques con un total de 518.507 toneladas. De ellos se construyen 54 barcos de vapor y motor, para navegar en grandes mares. Se construyen embarcaciones costeras, de 100 a 900 toneladas gruesas.

Ultimamente el Navy Yard de Norfolk ha sido considerado como uno de los lugares para construir uno de los cuatro cruceros de guerra, de seis mil toneladas, ya autorizados por el departamento de Marina de los Estados Unidos de América.

El IV centenario del desembarco en la Florida del adelantado Hernando de Soto

El cónsul de Cuba en Chattanooga, Tenn., señor José Miguel Ribas, ha informado a la Secretaría de Estado que, con motivo del acuerdo de la Sociedad Colombista Panamericana, de conmemorar en mayo y junio próximos, el IV centenario del desembarco en la Florida del Adelantado Hernando de Soto, descubridor del río Mississippi, le fué comunicado por el doctor J. Martínez Castell, director de dicha institución, que en el programa de actos solemne que se prepara, se recorrerá, en peregrinación cultural, ciudades y centros educacionales de los estados del sur de la nión Americana, y en lo que al estado de Tennessee en particular se refiere, visitarán las ciudades de Chattanooga, Knoxville y Memphis.

Manifiesta el cónsul Ribas que los historiadores municipales de Chattanooga reconstruirán la ruta de Hernando de Soto por el condado de Hamilton, en el valle de Tennessee, donde se encuentra enclavada la anteriormente mencionada ciudad, con el objeto de que los representantes de la Sociedad Colombista visiten los lugares más interesantes.

Por otra parte, el cónsul señor Ribas ha comunicado que fué visitado por un representante del alcalde municipal de Chattanooga y por mister Haleigh Crumbliss, director de la Cámara de Comercio de la localidad, quienes le manifestaron el marcado interés existente por que la ciudad de Chattanooga sea la escogida para que en ella se celebren, el 3 de julio del corriente año, los actos y ceremonias que con motivo del centenario se organizan.

HILARION CABRISAS, ENFERMO

Se encuentra enfermo, recluído en las habitaciones de la casa que habita con su familia, en Neptuno 566, altos, el querido compañero en la prensa, gran poeta y escritor distinguido, Hilarión Cabrisas, vicesecretario de la Academia de Artes y Letras y presidente de la Sección de Literatura del Círculo de Bellas Artes.

El más pronto y total restablecimiento deseamos al querido amigo y admirado cantor

CONFERENCIA DE CURT LANGE EN LA HISPANOCUBANA

«Americanismo musical» es el tema escogido por el connotado intelectual uruguayo doctor Curt Lange, para su esperada disertación en la Institución Hispanocubana de Cultura el domingo 19, a las diez de la mañana, en el teatro «Fausto».

La Institución Hispanocubana de Cultura avisa también por este medio a las personas que han ordenado la encuadernación del quinto tomo de «Ultra», que ya pueden pasar a recogerlo a la Administración.

LA EXPOSICION TARAZONA SE CLAUSURARA ESTA NOCHE

Esta noche será clausurada la exposición de obras del gran pintor Fernando Tarazona, que con tanto éxito ha estado abierta al público en los salones del hotel «Sevilla», mereciendo muchos elogios de la crítica. El notable pintor ha vendido muchas de las obras expuestas, lo que constituyó un verdadero triunfo, dado el indiferentismo con que, desgraciadamente, se suceden las exposiciones de artes plásticas en nuestro medio.

Felicitamos al artista y nos felicitamos por este señalado progreso en el gusto artístico de nuestro público.

Cuando se requiere concentración, en los negocios, en los juegos, al conducir un automóvil o al sacar cálculos, masque Ud. el delicioso Chicle P.K. y observe cuanto mejor le salen las cosas, y como ha acentuado Ud. su atractivo personal con la pureza de su aliento. Mascando Chicle *Wrigley* se mantiene Ud. alerta, fresco, despejado, pues contribuye a vencer esa molesta sensación de fatiga. Ayude Ud. a conservar y dar brillo a sus dientes en la forma prescripta por la Naturaleza, mascando Chicle P.K. después de cada comida. Médicos y dentistas lo recomiendan. Disfrute Ud. de esta excelente forma de higiene dental, como lo hacen millones de personas. Dos deliciosos sabores—P.K. (*menta*) y DULCE 16 (*fruta*). Además, el Chicle *Wrigley* ayuda la digestión, refresca la garganta y calma los nervios. Es bueno para chicos y grandes. Compre hoy varios paquetes y tenga algunos siempre a mano. Y déle algunos a los niños—¡es la mejor golosina!

CHICLE WRIGLEY P.K.

De mínimo costo, pero de gran beneficio

E.C.D. 2016

DIARIO DE LA MARINA

(S. A.)
FUNDADO EN 1832.
(Dirigido hasta 1919 por D. Nicolás Rivero y Muñiz)
DIRECTOR: Dr. JOSE I. RIVERO — ADMINISTRADOR: D. CELSO GONZALEZ
Domicilio Social: PASEO DE MARTI, número 103
Joshúa B. Powers, Inc. 220 East. 42nd. St. New York City

Editado por la Cía. DIARIO DE LA MARINA, (S. A.), cuyo programa consiste «en la defensa de los intereses generales y permanentes de la Nación cubana, de los especiales de la Colonia Española establecida en la misma y de la unión y armonía entre los diversos elementos que conviven en el país». Art. 1o. de los Estatutos.

TELEFONOS DEL DIARIO

Dirección	M-2856
Administración	M-7911
Suscripciones	M-7911
Quejas	M-7911
Clasificados	M-7915
Jefe Redacción	M-1287
Redacción	M-7913
Sports	M-7912
Ag. Guanabacoa	XO-1584

PRECIOS DE SUSCRIPCION

	Territorio Nacional	Extranjero	Países Fuera del Convenio Postal
Año	$ 13.50	$ 17.00	$ 20.00
Semestre	7.00	9.00	11.00
Trimestre	3.75	5.00	6.00
Mes	1.30	—	—
Dominical Semestre	—	5.00	7.00

EDITORIALES

La reparación de un contrasentido y una injusticia

Del programa de leyes sociales que el Congreso de la República se dispone a considerar no puede segregarse una que, cualquiera que sea el punto de vista que se adopte para enfocarla, posea un hondo contenido social. Nos referimos a la legislación amparadora de la mujer y el niño cubanos, esposa o hijo de extranjero respectivamente.

Ya el proyecto de ley en cuestión ha sido aprobado por la comisión correspondiente de la Cámara. No podía ser de otro modo. La Ley del Cincuenta por Ciento, por la festinación con que fué redactada, midió con la misma vara al extranjero sin familia que al extranjero con familia cubana. Esto era, a todas luces, injusto. Al cerrarse las posibilidades de trabajo al extranjero afincado en el país, con esposa y prole nativas, se lanzaba de hecho a la miseria no sólo al nacido en otras tierras, sino al cubano por derecho de nacimiento. Tal es el espectáculo que, ante la indiferencia culpable de las autoridades, hemos venido presenciando desde que comenzó a aplicarse la Ley de Nacionalización del Trabajo.

Ultimamente hemos asistido día tras día a un patético éxodo de familias cubanas. Son familias cuyos jefes son extranjeros, canarios en su mayoría; pero extranjeros ciudadanizados, con muchos años de permanencia en el país, con esposas, hijos y hasta nietos cubanos. La mayoría de esas familias emigra a Venezuela, donde, según parece, el suelo les es más hospitalario que en su propia nación. ¡Cuba convertida en una patria de emigrantes, es decir, en una patria de súbditos lejanos y nostálgicos! ¡Hasta aquí hemos podido llegar por la imprevisión de un pseudonacionalismo estridente y demagógico!

Y, sin embargo, ciertos elementos están realizando una activa campaña cerca del Gobierno para que permita la entrada y permanencia en la República a personas que, por causas políticas o de otra índole, han tenido que exilarse de sus países natales. Por lo pronto ya parece que se ha concedido permiso a los **intelectuales españoles**, sin que sepamos lo que deba entenderse por «intelectuales» a los efectos de esa autorización ni en qué labores piensa el Gobierno que puedan ser utilizados esos «intelectuales». Porque la palabra «intelectual» se presta a muchos equívocos. Por intelectual puede entenderse desde el hombre que ha cultivado de una manera excepcional su mente hasta el mero agitador profesional que por el sólo hecho de manejar unas cuanta ideas políticas de extrema izquierda se cree con derecho al calificativo. Por otra parte, es sabido que entre los intelectuales extremistas hay una especie de masonería «sui generis», en virtud de la cual confieren patente de intelectualidad a un González Peña o a una Pasionaria y se la niegan en cambio a un Vossler o a un Farinelli, sólo porque es alemán el uno e italiano el otro.

Pero lo que es increíble es que estemos abriendo las puertas a la emigración que reúna tales o cuales requisitos, mientras que numerosas familias cubanas tienen que ausentarse del país porque no encuentran dentro de él manera de proporcionarse el sustento. ¿Es que sentimos más compasión por el extranjero en desgracia que por el cubano que se muere de hambre?

En materia migratoria no se debe dar un paso mientras no se resuelva el problema de esos miles de cubanos que están pendientes de que se apruebe la ley rectificadora, la ley justa que les ha de permitir seguir viviendo en su patria del producto de su honesto trabajo.

El Congreso no debe demorar la aprobación de esa ley, que no hace otra cosa que equiparar con el nativo, a los efectos del derecho al trabajo, al extranjero ciudadanizado que tiene esposa e hijos nacidos en Cuba. Esto, lejos de ser atentatorio a la Ley de Nacionalización del Trabajo, lo que hace es reparar una gran injusticia que se había deslizado en su texto.

Para tan noble rectificación no deben mostrarse remisos los legisladores.

La acción sanitaria se hace comprensiva

La Secretaría de Sanidad, según acaba de traslucirse, ha adoptado un criterio discreto y oportuno que en nada disminuye la eficiencia de sus servicios y que, sin embargo, evidencia sagaz comprensión de la hora que vivimos. Los propietarios, comerciantes e industriales serán apremiados para que realicen obras sanitarias, sólo en los casos de verdadera urgencia. En los demás, se concederán plazos prudenciales. Tal conducta es plausible porque contribuye a hacer menos crítica la situación de muchos elementos de trabajo y riqueza que hoy confrontan grandes dificultades y enojos. Parece lógico que el Estado muestre, de un modo efectivo, que se da cuenta perfecta del momento. No es éste, por fortuna, de gravedad extrema que justifique la alarma individual y colectiva. Mas abundan en él las preocupaciones y los obstáculos. Se impone, por eso, contribuir, con un aporte de buena voluntad y cordura, a que se desvanezcan las sombras que nos amenazan, merced a una alianza efectiva entre todos los elementos nacionales que son factores de producción y labor. Los gobernantes, por su parte, necesitan coadyuvar, con una acción conciliadora, a que se restablezca el sosiego en nuestra economía. Un ejemplo de ello es la actitud asumida por la Secretaría de Sanidad a que nos estamos refiriendo. Ya pesan demasiadas cargas sobre la propiedad, el comercio y la industria, y no encuentran éstos la debida compensación en el país por circunstancias diversas, para que dicho departamento no actúe con el criterio que las realidades aconsejan y que tiene que ser comprensivo y tolerante.

Desde luego que esa conducta no puede tener un aspecto uniforme, sino que ha de ajustarse a las exigencias del buen servicio. Hay casos en que el imperativo de la salud pública impone sacrificios que la autoridad no excusará por ningún concepto. Nadie ha de pretender que, por razones de consideración personal, se ponga en grave riesgo el bienestar común. Pero en otras muchas ocasiones las obras que se ordenan por empleados subalternos para realizar dentro de un plazo asaz corto, bien pueden perder ese carácter sumario, repentista, violento, que significa desembolso inmediato. De ahí que, en lo sucesivo, los inspectores de la Secretaría de Sanidad únicamente demandarán el cumplimiento estricto y acelerado de las ordenanzas cuando lo exijan motivos graves. En los otros casos se concederán términos exentos de premura. Esto no quiere decir que se descuide en lo más mínimo la salubridad, ni que se evada la obediencia de la preceptiva sanitaria, so pretexto de dificultad económica. La acción oficial, a este respecto, no habrá de sistematizarse, anulándose. Sólo se volverá más dúctil, más flexible, más aguda, lo que obligará al estudio sereno y desinteresado de cada infracción. Innecesario, por tanto, anotar que, en el presente, la labor de la Sanidad tendrá que revestirse de mucha discreción.

Creemos oportuno destacar este criterio del departamento de la calzada de Belascoaín, por lo que contiene de juicioso. Aquellos a los que beneficiará, recibirán, con tal motivo, un cierto estímulo para luchar con entusiasmo por el regreso de los tiempos nuevos. Agrada no sentirse solo en la pugna con la adversidad.

EPISTOLARIO DE OTEYZA

Srta. Blanca González.
La Habana.

Frustrada víctima:

Posiblemente se molestará usted al enterarse de que lamento mucho saberla viva y sana, después que lo había creído no sólo muerta, sino hecha por lo menos cinco pedazos. Sin embargo, así es, y por ser así he de manifestárselo, con la sinceridad que me lleva siempre a decir cuanto siento, por molesto que resulte a quienes se lo digo.

Sí, señorita González; en comparecencia ante el teniente López Núñez, de la Subestación de Policía del Reparto de Almendares, asegurando que no son de usted ni los brazos ni las piernas encontrados en la alcantarilla de la calle 2 y Avenida 7, del Reparto de Buenavista, me ha producido una gran desilusión. Una desilusión tan grande como la de que Azaña dimitiese la presidencia de la República Española, Martínez Barrio se negase a ocupar la vacante que constitucionalmente le correspondía, Negrín escapase a Francia sin decir ni «¡Ahí queda eso!» y Miaja esté negociando con Franco rendirle sus fuerzas.

Porque ha de saber usted que yo soy de los que se creen cuanto afirman los periódicos, sobre todo cuando lo afirman con el lujo de detalles que expusieron para demostrar que los rojos tenían ganada la guerra y que han expuesto en demostración de que suyos eran los dichos brazos y las piernas no menos dichas. Yo, señorita González, en el histórico caso de Mark Twain, si un periódico diese la noticia de mi fallecimiento, mejor que escribir al director calificando tal noticia de «un tanto exagerada», imitaría al legendario capitán Montoya, preguntándome con angustia:

«¡Cielo santo! ¿Y quién soy yo?».

Desde luego que cuando usted lo dice—y lo dice tan formalmente como hay que decir las cosas en una Subestación de Policía y ante todo un teniente del Cuerpo—, será verdad. Esos brazos y esas piernas pertenecerán a otra. Pero yo estaba tan convencido de que pertenecían a usted... ¿Cómo no había de estarlo? El diario de la tarde que tiene la especialidad de informar sobre los sucesos truculentos, lo aseguró con las terminantes palabras que siguen: «Blanca González, de 20 años de edad, vecina de Fuentes, entre E y F, en el Reparto Almendares, ha sido identificada como la víctima del horripilante crimen».

Y todavía añadió unas explicaciones ¡que era estarla a usted viendo! O, por lo menos, estar viendo las piernas y los brazos de usted, hasta con las bellezas que avaloran éstos y los defectos que demeritan aquéllas. Me refiero, respectivamente, a las uñas bien cuidadas de las manos, cubiertas por el barniz que usted usa, y a los dos juanetes de los pies, doble ósea deformación que asimismo la aflige. Aparte de la prueba del zapato de usted, que se ajustaba igual que si de la interfecta fuese.

Prueba semejante bastó al príncipe del cuento de Perrault, para convencerse de que la Cenicienta era aquella elegantísima joven que escapó del baile, llevándose su corazón y dejándole el zapatito de cristal. Y pues que el periódico referido aducía semejante prueba, no me quedaba a mí, que soy el más crédulo de sus lectores, sino dar a usted por muerta y despedazada.

¿Comprende usted, al fin, cuánto he de lamentar saberla sana además de viva? Y no se moleste usted porque la entere de esto. O, si se molesta, considere que cosa más molestante ha podido ocurrirle. ¡Que fueran de usted, efectivamente, los brazos y las piernas!

Por la parte que la toca, celebro que no haya sido así. Pero lo lamento, por la parte que me toca. Y rogándole perdone mi sinceridad, me ofrezco de usted atento s. s. q. s. p. b.

Luis DE OTEYZA

La Habana, 15 de Marzo de 1939

Al Margen de la Historia

EL TRATADO DE BJORKO

Mientras los plenipotenciaros rusos y nipones firman la paz, Nicolás II, con la muerte en el alma, sintiendo sinceramente las desgracias de su pueblo, se refugia en su yate «La Estrella Polar», y parte para el golfo de Finlandia.

El kaiser, siempre teatral y oportunista, lo sorprende el 23 de julio, frente a la isla de Bjorko. El «Hohenzollern», con el pabellón imperial en el mástil de honor, cruza frente a «La Estrella Polar» con gran asombro de Nicolás II, que no esperaba semejante visita.

Guillermo abraza tiernamente a su «hermano muy amado» y le consuela. Sus palabras son dulces y escogidas. Conoce a fondo el corazón sensible del zar, y puede, fácilmente, conmoverlo.

—Rusia es inmortal—dice el kaiser. Este revés que acaba de sufrir nada significa para la gloria de los Romanoff. Te lo digo yo, que estoy dispuesto a ayudarte en el futuro.

Nicolás II no sabe cómo agradecer tantas bondades. Guillermo lo lleva al camarote que usaba Alejandro III y que el zar conserva como una reliquia, como un santuario. Una vez allí el kaiser exclama:

—He venido para hablarte de algo muy importante. Hagamos una alianza diplomática y militar entre los dos imperios, contra la pérfida Albión. ¿Quieres?

Y sin darle tiempo a contestar, saca un documento del bolsillo. Es todo un tratado. Dice así:

«Sus Majestades Imperiales, el emperador de todas las Rusias, por un lado, y el emperador de Alemania, por el otro, con el fin de asegurar la paz de Europa, se han puesto de acuerdo sobre los siguientes artículos de un tratado de alianza defensiva:

Primero:—Si un estado europeo cualquiera ataca a uno de los dos imperios, su aliado se compromete a ayudarlo en Europa con todas sus fuerzas de mar y tierra.

Segundo:—Las Altas Partes Contratantes se comprometen a no concluir la paz por separado con ningún adversario común.

Tercero:—El presente Tratado entrará en vigor en el momento de la conclusión de la paz entre Rusia y el Japón y debe ser denunciado con un año de anticipación.

Cuarto: El Emperador de todas las Rusias, una vez iniciada la vigencia de este Tratado, dará los pasos necesarios para hacerlo conocer por Francia y proponerle que se adhiera en calidad de aliada.

Bjorko, 24 de julio de 1905».

Tres veces consecutivas lee el zar de todas las Rusias este documento.

El kaiser le pregunta:

—¿Quieres firmarlo?

Nicolás le responde:

—Sí.

Momento de gran emoción. Guillermo II relata la escena al Canciller príncipe de Bulow: «Yo tenía los ojos llenos de lágrimas de alegría, y pensaba que Federico Guillermo III, la reina Luisa, el abuelo y Nicolás I no debían haber estado muy lejos de ese momento. En todo caso, ellos, al contemplarnos desde lo alto del cielo, se habrán regocijado...»

Pero no se regocijaron tanto en San Petersburg los ministros del zar. El conde Whitte, que acababa de llegar a la capital, después de haber firmado la paz con el Japón, estuvo a punto de faltar al respeto al emperador. Y éste, al fin, se vió en el triste caso de tener que suplicar al kaiser que diera por no firmado el pacto de Bjorko. Guillermo le contestó telegráficamente: «Hemos estrechado religiosamente nuestras manos; hemos firmado delante de Dios, que ha oído nuestro juramento. Estimo entonces que el tratado es realizable. Si tú deseas introducirle algunas modificaciones de detalle, propónmelas. Pero lo que está firmado, está firmado, y Dios es nuestro testigo».

Esta vez, el kaiser no pudo conseguir nada de su «querido «Nicky». El zar no habló más del asunto. Los mensajes de Guillermo sobre el tratado de Gjorko los dió por no recibidos. Así, el «Padrecito» de poder omnímodo, el autócrata, el hombre que podía disponer de su imperio a su antojo, demostró que sabía obedecer a sus ministros, cuando éstos le hablaban en nombre de su pueblo. Pero Guillermo II no comprendió la lección. Para él, Nicolás fué un muñeco sin voluntad, un tonto que «no sabía ser emperador»...

José SANCHEZ-ARCILLA

ENTRE CONGRESISTAS — *Por Roseñada*

—Qué, ¿te has metido a filatélico?
—No, viejo. Es que estoy estudiando el programa mínimo legislativo para mañana...

¿ES ALEMANIA UN PELIGRO?

(Por Federico Cristián Príncipe de Schaumburg-Lippe)

El Príncipe Federico Cristián nació el 5 de enero de 1906 en Bückeburg. Era su padre el Príncipe reinante Jorge y su madre la Princesa María Ana, de la casa Sachsen-Altenburg.

El Príncipe es hace muchos años miembro del Partido Socialista Nacional y se ha distinguido como orador y escritor político. Entre sus obras, muy conocidas en el mundo entero, mencionamos «Pensamientos Políticos de un Príncipe alemán» (1931), «Socialistas alemanes en acción» (1935) y «Banderas contra guiñapos», que se ha publicado este invierno.

Cada época entiende la historia de acuerdo con la actitud que adopta con respecto a los acontecimientos contemporáneos. El mismo espíritu se manifiesta en el juicio del pasado y del presente y de las perspectivas del futuro. La ideología de cada período determina la consideración del desarrollo de la humanidad. La posición de cada cual frente a acontecimientos pasados nos permitiría dilucidar su actitud con respecto a los del presente En verdad, ¿cuándo termina el pasado y empieza el presente? Hay hombres que no salen nunca del pasado y otros que están tan penetrados del presente que descuidan el pasado y no ven el porvenir. Sin embargo, no se puede comprender el ambiente que nos rodea si no sabemos los elementos de que procede. No es casualidad que todos los grandes hombres, hayan sido buenos conocedores de la historia. Todos han advertido que la propia pida y los propios esfuerzos son la medida de la eficacia de las personalidades que han trazado el curso de la humanidad.

Tiene el pueblo alemán la dicha de vivir en una época que ha permitido la constitución de la unidad nacional, de todos los alemanes residentes en el centro de Europa. Ochenta millones de hombres, que habían vivido disgregados en siglos anteriores, y que en parte se habían unido en el imperio de 1870, se han reunido el año pasado, merced a los éxitos de la política de Adolf Hitler. El éxito justifica la confianza que el pueblo alemán ha cifrado en su jefe y todos comprenden que el resultado se debe a la energía, la fortaleza y la consecuencia de Hitler. En los años anteriores ha habido en Alemania muchos hombres de energía y buena voluntad, pero no habían conseguido esto. éxitos. Los hombres que quieren lo bueno, pero son demasiado débiles para alcanzarlo, merman el valor de los demás. El pueblo piensa que si aquellos no consiguen nada es que se trata de una empresa inasequible y que es preferible ceder en el empeño. Con Hitler ha sucedido lo contrario: nadie tuvo por posible lo que él quiso realizar y ahora que lo ha conseguido, todos están persuadidos de la fuerza de su voluntad, todos creemos ahora que es posigle alcanzar los fines que él persigue. Este convencimiento es el que ha ganado a Hiler la adhesión de sus conciudadanos. El pequeño grupo que al principio le rodeaba ha ido aumentando hasta abarcar hoy el pueblo entero.

Este fenómeno único de confianza del pueblo alemán en su jefe, se explica. en último término, por la fé que el jefe mismo tiene en su misión y en su idea. La fé de Hitler se difunde a todo el pueblo y enciende el entusiasmo de todos por la causa nacional. Otra razón del éxito socialista nacional consiste en que el impulso de resurgimiento, tiene una orientación exclusivamente alemana. La revolución alemana no tiene nada que ver con la de 1789. La revolución francesa tuvo al principio carácter puramente francés, pero después repercutió en Alemania, Italia, Inglaterra, España, en todos los países europeos con mayor o menor profundidad, llegando hasta los Estados Unidos de la América del Norte y a las demás naciones del continente, modificando en todas partes la ideología, las costumbres y las leyes.

A pesar de que hoy las comunicaciones entre los pueblos son mucho más intensas que hace siglo y medio, a pesar de que las relaciones internacionales son mucho más frecuentes y extensas, observamos que la misma idea se comprende y actúa por cada pueblo de diferente manera, de acuerdo con su idiosincracia. La revolución alemana será siempre un fenómeno puramente alemán y la de Francia continuará siendo en toda circunstancia un acontecimiento típicamente francés. Una revolución, verdadera transformación de condiciones sociales y políticas, no puede ser imperialista; si tratara de serlo perdería su carácter y pondría en peligro sus resultados. La razón de ser una revolución, radica en las circunstancias que la han producido, que son peculiares a cada pueblo y no se traspantan ni exportan. Los socialistas nacionales que se sienten titulares de la revolución alemana, tienen el mayor interés en que el movimiento sea siempre exclusivamente nacional y que de ningún modo se extienda al extranjero.

Aunque parezca extraño, no éxite hoy peligro de que la revolución alemana lleve su ideología al extranjero, sino, bien al contrario, que el extranjero intente desvirtuar con sus ideas los efectos del movimiento alemán. A juicio de los alemanes es agresor quien detiene el curso de la revolución socialista nacional en Alemania o trata de ponerle obstáculos mediante intervención de fuera del país. En efecto, no comete acto de agresión sólo el que cruza las fronteras políticas del Estado alemán, sino también los perturbadores que desde fuera se inmiscuyen de palabra o por escrito en asuntos interiores alemanes. He aquí un ejemplo: Alemania ha reconocido oficialmente la neutralidad de Holanda y de Suiza; sin embargo la prensa de estos países vecinos combate a Alemania y pide un cambio de régimen en nuestro país. Es evidente que esta actitud implica manifiesta intervención en los asuntos interiores alemanes.

Nadie podrá afirmar que Alemania represente un peligro para otro país, después de la declaración de Hitler el 30 de enero de 1939: «Creo en una paz duradera. Es imposible que Alemania sea imperialista. Su fuerza reside en el condicionamiento nacional de su revolución y este convencimiento, inspira los actos del gobierno y de todo el pueblo. Lo único importante es que los demás países no perturben la paz y por eso les deseamos los gobiernos que sean más de su agrado. En las relaciones internacionales, empero, queremos observar y ver observadas las reglas de corrección y cortesía que corresponden a los principios de convivencia social en todas partes reconocidos.

Así como la fuerza y el genio de un hombre prominente inspiran a los hombres que le rodean, confianza que los hace poderosos, así también sucede lo mismo en la vida colectiva de los pueblos. Los grandes pueblos de Europa, se encuentran hoy ante problemas análogos o idénticos. Cada pueblo los resuelve a su manera y no podrá prescindir nunca por completo de las exigencias de la época. Por eso los esfuerzos que efectúa Alemania para resolver sus problemas reundan en beneficio de otros pueblos. Existe una necesidad internacional de instaurar un nuevo ordenamiento, en armonía con el progreso, pero las soluciones están condicionadas por el carácter nacional de cada pueblo. Dependen del grado de progreso, de la idiosincracia social y política, de las circunstanciales. Nosotros nos abstenemos cuidadosamente de intervenir en la evolución de otros pueblos, no pretendemos que nuestra revolución trascienda las fronteras de nuestro país.

Por desgracia, persiste en el extranjero todavía el perniciosisimo error, de creer que Alemania proceda en este aspecto a la manera de Loriecia, aunque con rumbo opuesto. Este error impide la comprensión de lo que sucede en Alemania. A este respecto se señala a veces la organización de los alemanes en el extranjero, como si nosotros persiguiéramos fines internacionales. Nada está más lejos de la realidad. Yo conozco la actividad de esta organización por haberla observado personalmente en varios países. Si en realidad se propusiera fines internacionales e imperialistas, constituiría peligro grave para nuestro movimiento. Pero no se ocupa para nada en estos asuntos. Por otra parte, no parece que sea conveniente ni razonable cohibir a los alemanes del extranjero en su amor a la patria, en la solidaridad cuyo ejercicio es condición de su origen y de su desenvolvimiento personal, en la ayuda recíproca, tan necesaria para los que están lejos de su hogar. No hace Alemania en este punto nada que no hayan efectuado organizaciones anteriores de otros países por ejemplo la Alliance Francaise. Los que no quieren abandonar fácilmente su suspicacia, deberían comprender que si en verdad los socialistas nacionales persiguieran tan tenebrosos fines, no los llevarían a la práctica con esas organizaciones numerosas, en las que es imposible el secreto y que fracasarían irremediablemente en la empresa facciosa.

Lo que sucede es que con ciertos ataques a la organización de los alemanes, en el extranjero se pretenden fines muy distintos a los que se alegan en público: a pretexto que los alemanes del extranjero quieren combatir al gobierno del país que les concede hospitalidad y de que se proponen anexar luego el territorio en que se han establecido a Alemania se consiguen fines esenciales de índole mercantil, con tendencia a excluir la competencia de los alemanes en los mercados en que trabajan. Una vez se ha logrado esa exclusión, nadie se interesa por lo que hace la organización de los alemanes en el extranjero.

Estos procedimientos no son correctos y como tales no se concibe que puedan ser de ventaja a los países donde se emplean. Al fin y al cabo las relaciones internacionales no se mantienen para acumular ganancias en favor de un solo país, antes bien, para favorecer al bienestar de todos. De modo que los que obstaculizan el desarrollo de esas relaciones, perjudican a todos los países en ellas interesados. No es útil tampoco in ringir el principio de honorabilidad que debiera regir en las relaciones entre los pueblos, porque todos, más o menos, viven de la confianza que les dispensan los demás y esta confianza no es cosa que pueda ser, con provecho, monopolio de unos pocos. Antes de atacar a un país convendría reflexionar si el mal que se le quiere inferir injustamente no redunda en desventaja propia. Téngase además en cuenta que si es fácil difamar y sembrar discordia, es mucho más difícil restablecer luego la confianza mútua destruida. No se diga que Alemania con su conducta ha suscitado la suspicacia de otros pueblos. La preocupación de Rhenania, el plebiscito del Saar, la reintegración de Austria y del territorio sudete no son acontecimientos imprevisibles ni prepotentes: ningún pueblo ha sufrido merma de sus intereses legítimos. No se puede considerar lesión el ejercicio de un derecho y es indudable el de Alemania, a la unión de sus nacionales. Si hubiera daño causado por esa unión, sería de un estado de cosas anterior, basado en una injusticia, que, sea como fuere, no podía perdurar. Lo importante es que en el restablecimiento de la justicia, en las relaciones internacionales se vea la condición fundamental de una ocoperación perdurable y proficua de las naciones.

La justicia internacional, habrá de obtener valimento un día u otro. Así como no se concibe que en el interior de un país, puedan perpetuarse las desigualdades artificiosas que no tienen más excusa que el mantenimiento del egoísmo de unos cuantos, tampoco podrá pretenderse que se eternice en el mundo un ordenamiento internacional que implica reconocimiento perenne de las usurpaciones realizadas, con abuso de la fuerza, en épocas pasadas. Con el espíritu del presente, ha de juzgarse el pasado y ha de prepararse el porvenir.

La política alemana ha procurado por todos los medios posibles, obtener el respeco de los derechos vitales del pueblo alemán, sin efusión de sangre ni conflicto internacional grave. La marcha de las relaciones internacionales, el curso de los negocios, las cotizaciones bursátiles no han registrado oscilaciones apreciables a pesar de la importancia de los objetivos alcanzados. ¿No da eso motivo a valorar debidamente la actuación del gobierno alemán? No ha adelantado su iniciativa, sin procurar primero una inteligencia amistosa con todos los demás países y sólo cuando resultó fallida la esperanza cifrada en su comprensión, ha pasado a actuar con prudencia no desprovista de energía. Prudencia ejemplar, dados los sufrimientos que han tenido que soportar en tantos años de explotación y sojuzgamiento, en oposición a las condiciones que le indujeron a deponer las armas en 1918. Restaurada la justicia en el centro de Europa, no guarda resentimiento contra los antiguos adversarios y no desea otra cosa que una conciliación acordada con mira a asegurar para todos, las condiciones de una paz justa que en sus elementos incluya la seguridad derivada de la satisfacción de todos los anhelos justiciables de los pueblos, en pro de una cooperación adecuada a su respectiva capacidad.

A TRAVES DE LA VIDA

EL NUDO GORDIANO

El sábado—próximo pasado—discurría yo, a eso de las diez de la mañana, por el amplio paseo del Malecón y allá por la calle de Crespo vi un numeroso grupo de individuos que contemplaban, desde la acera de las casas a un hombre que, tirado en el suelo y junto al sardiné de enfrente, parecía muerto.

El espectáculo que parece, generalmente, interesar a los transeúntes a mí me produce horror. Es bien triste que se viva en una ciudad civilizada para llevar la existencia pendiente del sentir de un indiferente.

Hice acelerar mi automóvil y huí, contristado, de aquel doloroso cuadro.

El accidente—pude enterarme después—fué provocado por un chofer que corría a tal velocidad que el pobre transeúnte no tuvo tiempo de alcanzar la acera ni el conductor de desviar la máquina. El matador se dió a la fuga y el muerto quedó en la «arena de la plaza de toros».

Ahora bien: días pasados leí en el periódico la alocución que el señor Fiscal de la Audiencia de la Habana dirige a los jueces, a los jefes de Policía y demás autoridades a quienes está encomendada la seguridad personal de los habitantes de esta urbe. Horrorizado el digno funcionario, pide que se ponga término a esa situación espantosa, porque el número de accidentes es inconcebible en una ciudad que tiene un extensísimo perímetro y un número de habitantes que quizás no llegue a un millón que es cifra «electoral» que merece desconfianza.

El hecho es que las estadísticas mensuales son increíbles y que si no conociéramos las causas, pensaríamos que eran falsas quizás por propósitos desconocidos.

Yo he sido, muchas veces, Fiscal de la Habana «por sustitución reglamentaria» y siempre mi primera manifestación de autoridad ha sido enviar circulares a los Cuerpos de Orden Público para que impidieran la velocidad de los automóviles y además le dieran todo su vigor a la Orden Militar, aún vigente, número 217 de 1900, contra el maltrato que se da a los animales, y que afectó de tal manera al Gobierno Interventor que fué una de las primeras leyes que dictó. ¡Piadoso para el nuestro!

Pues perdí mi tiempo y hasta creo que nunca se martirizaban más las aves, colgándolas de las patas y los caballos famélicos tirando de excesivo peso, que cuando yo llamaba a la ternura y al buen corazón de mis paisanos.

Así es que estoy convencido que la noble gestión del distinguido funcionario de quien fuí humilde compañero, es cosa perdida. He llegado al convencimiento de que somos fer[illegible] y que no es culpa nuestra que Dios nos haya hecho así, indiferentes al dolor, a la injusticia y a la pena de nuestros hermanos. No sentimos piedad por cosa alguna ni lástima por nadie ni para nadie, ya sea árbol, animal o menesteroso.

El otro día se me escapó de «Bagatelle» una «yaguasa» que es una especie de pato, encantador por su dulzura. Pude recuperarlo a los dos días, pero **le habían sacado un ojo**. Siento pena por el que cometió ese crimen.

Volviendo a lo precaria que es la vida para el que sale a la calle, creo, humanamente, que ese estado de cosas no puede continuar y que el remedio que nos pondrán será deprimente a los ojos de otros pueblos.

Hay que poner un freno a ese inmoderado espíritu de velocidad que imprimen a los vehículos, sean cuales fueren: guaguas, tranvías o automóviles. Es ese exceso de velocidad el que ocasiona generalmente el daño. Recuérdese que la máquina que causó la muerte al pobre Erasmo Regüeiferos **partió por enmedio** la que ocupaba nuestro llorado amigo. ¡Qué embestida no sería! Pues ése es el efecto que se observa en todos los accidentes. Se pierde el «control» y la máquina se convierte en una catapulta.

Es la velocidad la que nos mata.

Héctor DE SAAVEDRA

LA PAZ POR LA FUERZA

(De Nuestro Corresponsal Especial.)

Una de las características más halagüeñas en el estado actual de tensión política en los asuntos internacionales, es el deseo de llegar a una solución pacífica de todos los problemas pendientes, manifestado por las masas de la población de todos los países. Este deseo ha sido expresado en varias ocasiones cuando los estadistas europeos se han reunido para considerar las varias cuestiones, y sus discursos han reflejado la opinión popular. El Primer Ministro Neville Chamberlain, jamás ha cesado de proclamar las intenciones pacíficas y las esperanzas del pueblo y del gobierno británico; y un gran discurso pronunciado en su ciudad natal de Birmingham, recalcó una vez más que estaba decidido a dirigir la nave del estado apartado de las rocas de la guerra, si era humanametne posible.

En relación con esto, el señor Chamberlain aseguró que los contactos personales que había establecido con los jefes de los estados Alemán e Italiano, habían contribuído en gran manera al mantenimiento de relaciones pacíficas. Estos contactos habían conducido a una franca expresión de opinión por ambas partes, y al respecto mutuo de los puntos de vista y de las necesidades de cada uno. Pero esto era posible solamente cuando cada uno podía hablar con autoridad, y la autoridad tiene que estar basada en la fuerza. El empeño de la Gran Bretaña de volver a ocupar su posición predominante, no constituía por lo tanto amenaza para nadie; era meramente la expresión de que se halla resuelta a que su voz se oiga claramente en los consejos de las naciones. La tarea del rearme británico se está llevando a cabo con vigor extraordinario, únicamente para fines de fuerza defensiva.

Rearme

Se está llevando a efecto un extenso programa de reconstrucción y de modernización de la Flota. Para fines de marzo se habrán botado, sesenta naves nuevas con un tonelaje total de unas 130,000 toneladas y durante los doce meses próximos se botarán unos 75 buques con 150,000 toneladas. La Real Fuerza de Aviación continúa aumentando de manera notable.

Se han construído y se están construyendo, enormes fábricas nuevas, y se están ampliando las antiguas. Durante estos últimos meses se ha duplicado el grado de producción de aeroplanos. Las deficiencias de las defensas antiaéreas, han remediado en gran manera, habiendo mejorado la situación enormemente. La apelación al pueblo para que acuda a prestar servicios con ánimo esforzado y que coopere voluntariamente en proyectos de defensa civil, ha tenido una pronta respuesta. Al país no se le está regimentando a la fuerza; el pueblo británico se está organizando voluntariamente para hacer frente a cualquier demanda que pueda imponerle cualquier posible declaración de guerra. La ferviente esperanza de cada habitante de la Gran Bretaña y del Imperio Británico es que la paz no se ponga en peligro; solamente puede ser puesta en peligro por un intento, por parte de alguna otra potencia, de dominar al mundo por la fuerza, y tal intento sería resistido hasta más no poder por todos los pueblos británicos.

En estos días, en que ocurren cambios con una rapidez pasmosa, es más tonto que nunca adoptar una actitud demasiado optimista para con el futuro; pero en estos momentos parece estar menos nublado el cielo internacional. En la Gran Bretaña hay un tono de más confianza en el mundo financiero y comercial, y en otros países de Europa hay una nota más suave. Hitler, en su discurso del 30 de enero al Reichstag y a la nación alemana declaró que las aspiraciones de la política germana no consistían en la dominación del mundo ni en la guerra. Tenía ciertas reclamaciones que hacer, pero no era necesario que condujeran a la guerra, y expresó su creencia en un «largo período de paz».

Se necesita mayor confianza

En este último respecto, Hitler pidió la devolución de las Colonias de Alemania y se refirió a la necesidad de materias primas que tiene esta nación. Hace tres años, el gobierno británico tomó la iniciativa proponiendo consultas internacionales acerca del acceso a las materias primas. La cooperación económica en condiciones iguales, según ha señalado «The Times», ha sido una aspiración constante de la política británica, de igual modo que su empeño en mantener la competencia económica en iguales condiciones es una de sus principales características hoy día».

Pero si las negociaciones han de tener éxito, deben estar basadas en la confianza y en un deseo común de lograr fines razonables; y cualquier intento que se haga para solucionar un problema, tiene que constituir el medio de una aportación segura a la paz general.

Al reunirse el Parlamento el 31 de enero, el señor Chamberlain, en un debate acerca de asuntos extranjeros se refirió al discurso de Herr Hitler, en el que halló pruebas de que Alemania necesita paz igualmente que otros países. Creía que no había cuestiones internacionales pendientes que no pudieran ser solucionadas mediante conversaciones y discusiones ante una mesa, pero que se necesitaba una atmósfera favorable. En Europa ha habido un largo período de incertidumbre y de ansiedad, y la confianza completa no se restablece ni fácil ni rápidamente. Todos cuantos tomen parte tienen que querer sinceramente una solución pacífica. No solamente se requieren palabras que indiquen deseo de paz, sino también «algunas pruebas concretas de voluntad, digamos, para hacer arreglos con objeto de efectuar, si no el desarme, una limitación de armamentos por lo menos». En tales circunstancias, la Gran Bretaña estará dispuesta a hacer una aportación completa para llegar a una solución pacífica general de los problemas de Europa.

LOS ABISMOS DE LO INFINITAMENTE PEQUEÑO

Para tener alguna idea aproximada de la inimaginable pequeñez de los átomos que constituyen toda la materia y de las moléculas que aquellos forman al combinarse, hay que recurrir a suposiciones muy extraordinarias. He aquí dos ejemplos que propone el célebre físico Marcel Boll. Para contar desde uno a mil millones, a razón de un número por segundo, se necesitaría consagrar a este ejercicio alrededor de 32 años de la vida, sin comer, ni beber, ni dormir. Para hacer el recuento de las moléculas cuyo conjunto forma una gota de agua de dos milímetros de diámetro, y a condición de separar a cada segundo un grupo de 1,1000.000 de moléculas, se necesitarían cuarenta años. Esta misma gota de agua, si se representa cada molécula que la compone por un grano de arena, constituiría una cantidad tal que podría recubrir a Francia entera con una espesa capa de veinte centímetros.

FECHAS Y ANIVERSARIOS

Marzo 15

En 1830 nació en Sainte Foy la Grande Gironde Jean Jacques Elisee Reclus, el famoso geógrafo francés que alcanzó gran celebridad por su magna obra «El Hombre y la Tierra» Reclus fué contemporáneo de Gambetta en la guerra franco-prusiana, en la que fué hecho prisionero el 5 de abril de 1871, prestando sus servicios en aerostación.

—En 1621 murió Alberto, Archiduque de Austria, hijo del Emperador Maximiliano II. En 1577 había obtenido el capelo cardenalicio y siete años después fué Arzobispo de Toledo. Luchó contra Enrique IV de Francia y contra Mauricio de Nassau en las guerras de los Países Bajos. Después de una vida en extremo azarosa, renunció a la carrera eclesiástica y se casó con una hija de Felipe II.

—En 1891 murió en París Teodoro Faullain de Banville, poeta y escritor francés nacido en Moulins en la Bourdonnais el 14 de marzo de 1823.

M.E.C.D. 2016

VIBOREÑAS

CUMPLEAÑOS

En la fecha de hoy celebra su cumpleaños la joven y bella dama Teraida Beato Fuentes, a quien nos complacemos en saludar, deseándole el más dichoso día.

LA FESTIVIDAD DEL DIA.—En la festividad de hoy, celebran su santo el doctor César Salaya de la Fuente, distinguido y prestigioso letrado, profesor auxiliar de Derecho Internacional, en la Universidad de la Habana, consejero de la Secretaría de Estado, y destacada figura del foro habanero.

El conocido joven y amigo de nuestra mayor estimación, César Jener, director general de Inspección del Comercio, de la Secretaría de Comercio.

Otro antiguo amigo, César García Pons, vicesecretario de la Asociación de Dependientes del Comercio.

El maestro César Pérez Sentenat, César Cano Canales, el compañero en el periodismo César Rodríguez, presidente de la «Asociación de Autores Teatrales»; el doctor César E. Sánchez, asesor legal de la Dirección General Nacional de Deportes, y César de Armas, que goza de grandes afectos en esta casa del DIARIO, y su simpático hijo César de Armas y Vilahú.

Felicidades.

COMIDA-HOMENAJE.—El próximo sábado tendrá lugar en el progresista y prestigioso Club Náutico de Marianao, que con tanto entusiasmo preside nuestro distinguido amigo el señor Carlos Fernández, una comida-homenaje, que ofrecen los atletas que integran el team de squash de la simpática sociedad de la Playa, a los del team del Club Ferroviario, triunfadores en la interesante serie que acaba de celebrarse, y de la que en su oportunidad ya dieron cuenta los cronistas de sports de este diario.

Gran animación existe para esta comida que, sin duda, resultará un lucido acto de confraternidad social entre ambos clubs, y los demás atletas que se disponen a concurrir.

SIMPATICA BODA.—Anunciada para el sábado día 18, se celebrará en la iglesia parroquial del Vedado, la boda de la bella señorita Graziela Piñol y Culell con el señor José R. Viego y Delgado, estando dispuesta la elegante nupcial ceremonia para las nueve y media de la noche.

Gracias por la invitación.

ANIVERSARIO DE BODAS.—Con un recibo que resultó de lo más simpático y animado, entre el grupo íntimo de sus amistades, celebraron el lunes el segundo aniversario de su feliz matrimonio, sus bodas de algodón, según la clásica denominación, los jóvenes esposos Emilio García Méndez y Julita Gil Estrada.

Muchas felicitaciones y congratulaciones recibieron los señores de García, en tan dulce fecha, obsequiando con toda esplendidez a sus amistades con un rico buffet, en el que se brindó por sus mayores dichas.

Reciban un saludo del cronista.

TEMPORADISTAS.—Se encuentran en esta capital en viaje de vacaciones Mr. S. M. Dover, presidente de Dory Lany Company de Chicago, y el director de Ventas de la misma firma, Mr. Harry Levenberg, quienes están altamente satisfechos de su corta temporada entre nosotros, así como de todas las atenciones que a diario vienen recibiendo en los distintos lugares que frecuentan, en unión del señor Guillermo Valiente y Lara, agente general de la Dory Lany Company, que representan tan distinguidos visitantes.

Sean bienvenidos.

EN SUS DIAS.—Celebra, en esta fecha su santo el doctor César Sotolongo y Alvarez, notable cirujano, primer teniente médico del hospital de la Policía Nacional y de la Asociación Cubana de Beneficencia, para el que habrá, en tan señalado día, numerosas felicitaciones por parte de amigos y compañeros.

Felicidades.

RESTABLECIDA.—Nuevamente se encuentra en su residencia, completamente restablecida de la difícil y arriesgada operación que sufrió en días pasados, la bella dama Nina Rodríguez García.

En tan delicada operación intervino de manera brillante el prestigioso galeno doctor Ricardo Núñez Fortuondo, obteniendo un éxito más a los que ya tiene conquistados.

Nuestra enhorabuena a la gentil paciente, por su tan rápido restablecimiento.

EN LOS PASIONISTAS. — Hoy, miércoles, a las ocho y media, se celebrarán en la Capilla de los Padres Pasionistas, solemnes honras por el eterno descanso de la que fué en vida virtuosa y bondadosa señorita Paulina Sardiñas Zamora, perteneciente a una de las más antiguas y distinguidas familias viboreñas, y de cuya muerte tan sentida y tan llorada cúmplese en este día el primer mes.

Sus atribulados hermanos y demás familiares invitan para tan piadoso acto de cariño y de recuerdo, a todas sus amistades.

EN LOS MARISTAS.— Por encargo del R. H. Félix, querido Director del Colegio Champagnat, de los Hermanos Maristas, invitamos por este medio a todos los antiguos alumnos de tan acreditado plantel, a las conferencias religiosas que tendrán lugar durante los días 16, 17 y 18, en la linda capilla del colegio, terminando estas el domingo 19, fiesta del Patriarca San José, con la Comunión Pascual.

Las conferencias estarán a cargo del R. P. Lorenzo Guerra, Superior de los Padres Redentoristas.

IN MEMORIAM.—Mañana, a las nueve de la mañana, en la iglesia de Nuestra Señora de la Caridad, se ofrecerá una misa en sufragio del alma de la que fué distinguida y estimada dama señora Caridad Estévez viuda de Morandeyra, de cuya muerte tan sentida cúmplese un nuevo aniversario.

A tan piadoso acto invitan a sus amistades sus hijos Enrique, Eusebio y Mary Morandeyra.

LA PEREGRINACION A TRINIDAD.—Siguen adelante los preparativos de la gran peregrinación que, organizada por los RR. PP. Dominicos y bajo los auspicios de nuestras más altas autoridades eclesiásticas, se llevará a cabo a la legendaria ciudad de Trinidad, donde se venera con toda devoción el milagroso Cristo de la Vera-Cruz, en la próxima Semana Santa.

Trinidad, ciudad tantas veces centenaria, enteramente religiosa, y uno de los más bellos rincones de nuestra Isla, de mucho más interés en la historia de nuestra patria, será para todos los fieles que concurran a esta peregrinación el lugar más apropiado para esos días de recogimiento, ya que en Trinidad es inmensamente grande la devoción y el culto que se rinde a la Semana Mayor.

La peregrinación saldrá de la Habana el día 5 de abril en un tren especial, puesto al efecto, regresándose el Sábado de Gloria, en el que llegará el mismo tren a las ocho de la mañana.

A más de la parte religiosa de que consta el programa, es también de suma importancia para todos los peregrinos la parte social e histórica que completan los distintos actos de esos tres días que se pasarán en Trinidad.

Las personas interesadas pueden dirigirse a los RR. PP. Dominicos, en 19 esquina a I, en el Vedado, y también a los teléfonos F-4267, M-9488 y M-2807, donde les serán ofrecidos cuantos informes deseen.

ONOMASTICO.—Ayer, bajo la advocación de Santa Matilde, celebraron su santo las jóvenes y bellas señoras Matilde Maestri de Guissasola y Matilde Delaville, gentil esposa del señor Angel Pubillones, redactor político de este periódico, donde es tan estimado.

Reciban nuestro saludo.

EN EL «MODERNO».—Exito tras éxito se vienen sucediendo las funciones en el favorecido cine «Moderno», de la Calzada de 10 de Octubre, después de las grandes mejoras e innovaciones que llevaron a efecto, y que el numeroso y selecto público que allí acude ha sido el primero en apreciar.

Para las funciones de hoy por la tarde y por la noche, se anuncian «Casemos a mamá», con Fred Bartholomew, y «Ruge la multitud».

Orestes del CASTILLO.

EN LOS COLORES DE ULTIMA NOVEDAD

PATIO TAN,
TERRACOTA,
NATURAL,
CARAMELO,
CIRUELA,
BLANCO ENTERO.

BLANCO COMBINADO CON DIFERENTES COLORES.
TODOS LOS DIAS SE RECIBEN NOVEDADES.

la elegante DE neptuno

NEPTUNO Y AGUILA

AVISO: Solicitamos agentes en el interior. Si dispone de 50 a 100 pesos, escríbanos pidiendo detalles.

$190,947.19 fueron recaudados por los cónsules en 10 días

En la Secretaría de Estado fuimos informados ayer de que, en el negociado Consular de dicho departamento, se ha recibido durante el período del 1 al 11 de marzo, ambas fechas inclusive, la cantidad de 190 mil 947 pesos 19 centavos, por concepto de recaudaciones consulares.

Un Arbol de la Paz en cada escuela

El ministro de Cuba en la República Argentina, doctor Hernández Portela, ha comunicado a la Cancillería que la revista para niños, «Figuritas», que se edita en la ciudad de Buenos Aires, ha sugerido la idea de que se plante «un árbol de la Paz en el patio de cada escuela argentina».

La Dirección de dicha revista se dirigió al ministro Hernández Portela, en solicitud de que por el Gobierno y la prensa de Cuba sea difundida esa idea «de bella solidaridad espiritual».

Sintonice ESTA NOCHE
La hora TRES FLORES
Se trasmitirá
"YO SOY LA GRETA GARBO"
Comedia, original de Antonio Paso
interpretación por el conjunto
RADIO TEATRO IDEAS PAZOS
CMBQ 9 P.M.
990 KCS.

FALLECIO EN EL HOSPITAL

El director del hospital Calixto García dió cuenta del fallecimiento en dicho centro de Enrique Morales Arango, que ingresó con el diagnóstico de lesiones graves. El cadáver fué entregado a sus familiares.

ACUSADO DEL HURTO DE $15.00

Bernabé Rodríguez Rivas, perteciente al Ejército de Salvación, fué acusado por Aurelio Pérez Barreras, vecino de Industria 21, de haberle hurtado quince pesos.

DEFUNCIONES OCURRIDAS EL DIA 13, EN LA HABANA, HASTA LAS CUATRO DE LA TARDE

José R. Rodríguez, blanco, de 56 años, en el Hospital Calixto García.

Eugenio Menéndez, blanco, de 60 años, en el Hospital Calixto García.

Manuel J. Fernández, blanco, de 10 años, en Corrales 5.

Tobyals M. Busnicka, blanco, de 53 años, en 17 número 1112.

Dalia S. Hernández, blanca, de 81 años, en Oquendo 810.

Serafín B. Berrio, negro, de 49 años, en San Rafael 1013.

Jesús A. Bastos, blanco, de 5 meses, en el Hospital Infantil.

Eduardo N. López, blanco, de 67 años, en el Blanco 115.

Antonio O. Rodríguez, blanco, de 62 años, en 12 y A, Lawton.

Florentino B. Marquetty, negro, de 80 años, en San Bernardino 273.

Consuelo F. Laje, blanca, de 35 años, en Reina 355.

Modesta M. Flores, blanca, de 17 años, en Prado 1.

Justo N. Xiqués, blanco, de 58 años, en Eredia 209.

Manuel O. Menéndez, blanco, de 19 años, en 10 de Octubre 19.

Manuel S. Hondedeo, blanco, de 23 años, en el Hospital Mercedes.

Emelina Rid, blanca, de 4 años, en Naranjito, Pinos.

Javier M. González, mestizo, de 54 años, en S. Martín Fca. Pilar.

María B. Torres, blanca, de 2 días de nacida, en Línea y G.

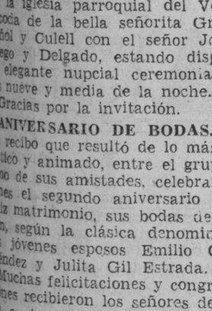

Para Respirar Libremente
Use
MENTHOLATUM

Los primeros síntomas de catarro son estornudos y flujo de la nariz. Si sus fosas nasales están obstruídas, aplíquese MENTHOLATUM y pronto sus propiedades curativas y antisépticas las destaparán, y descongestionarán la cabeza.

Friccionando el pecho y garganta con MENTHOLATUM prevendrá la ronquera, y otras complicaciones. Insista siempre en el legítimo.

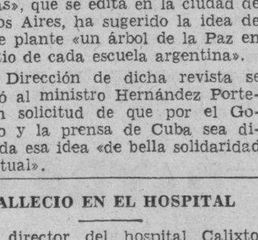

SOMBREROS DE VERANO

Constantemente se están recibiendo los más originales sombreros que los centros de la moda de París y New York han creado para esta temporada. Conozca los nuevos modelos de las acreditadas casas de

Baranda y Tosar

SAN RAFAEL, 159, Y NEPTUNO, 211, ambas entre AMISTAD E INDUSTRIA

CRONICA HABANERA

ANITA CHADBOURNE

Se encuentra desde el domingo en nuestra capital, donde se propone pasar una temporada, la lindísima señorita Anita Chadbourne y Quiñones, perteneciente a los mejores círculos sociales de Nueva York, cuyo compromiso amoroso con el simpático joven Paquito Mestre y Marcoleta, fué anunciado recientemente en la vecina ciudad norteamericana.

La señorita Chadbourne, muy graciosa y muy bonita, es hija del señor Waldemar Chadbourne, figura prominente de la vida pública norteamericana, y de su esposa, la gentil dama cubana Lolita Quiñones.

Cuanto a su elegido, que acaba de graduarse de Economista en la Universidad de Columbia, es el primogénito de un matrimonio tan estimado en la sociedad habanera como el señor Paco Mestre y su interesante esposa, Ernestina Marcoleta.

Para la feliz pareja nuestra enhorabuena.

RECIBO ELEGANTE. — El próximo día dos de abril celebran su santo, la señora Ofelia Brito, interesante esposa del señor Fausto Menocal y su hija, la encantadora Ofelia Menocal, tan celebrada en nuestros salones.

Madre e hija tendrán un recibo el día cuatro, en horas de la tarde, en su lujosa mansión del Vedado.

Recibo elegante, sin carácter de fiesta.

EL CRUCERO JUANA DE ARCO. — Para el lunes veintisiete del corriente está anunciada la llegada a la Habana del Crucero Escuela de la marina francesa «Juana de Arco» acompañado del buque de aviso «D-Entrecasteaux».

Un Comité compuesto por los señores Bouyer, Camy, Brandiere, Josset, Karman, Labourdette, Recalt y Roelandts, viene preparando un programa de festejos para los marinos de ambos buques que estarán en la capital poco más de una semana.

Entre otros actos cuéntase un te bailable en la Legación de Francia el martes 28; un te del Comité Francia Amerique el jueves 30 y un banquete de la colonia francesa el sábado 1 de Abril.

También habrá una recepción a bordo del «Juana de Arco» que ha sido fijada para el domingo 2.

Resultarán brillantísimos los festejos que se avecinan.

EL RECITAL DE MARGOT DE BLANCK. — Ha despertado gran interés en nuestra sociedad el recital de la joven y bella dama Margot de Blanck de Coro, una de nuestras primeras pianistas.

Dicho recital, que será a beneficio de la Liga contra el Cáncer, ha sido fijado para el día diecinueve de abril y se llevará a cabo en el teatro «Auditorium».

Dada la personalidad de la artista y el piadoso fin a que serán dedicados los productos, este concierto resultará un éxito completo.

Ya hay gran demanda de localidades.

SANTOS DE HOY.—San César.

En la fecha del día celebran su santo los siguientes caballeros.

El doctor César Salaya, conocido y prestigioso letrado, profesor auxiliar de Derecho Internacional de la Universidad de la Habana, y miembro muy distinguido del bufete de Bustamante.

El doctor Salaya es, además, consejero de la Secretaría de Estado, cargo que desempeña con brillantez.

César Rodríguez Morini, culto caballero que goza de gran estimación en el seno de esta sociedad.

El doctor César Muxó.

El arquitecto, César Castellá.

César Cano, administrador del balneario «La Concha».

Un joven y estudioso cirujano dentista: el doctor César Mena Serra, al que saludamos especialmente.

César Bustamante, César Carvajal, César Cancio, César Pérez Abreu y César Miyares.

El doctor César Massino.

El doctor César Forns

César R. Molina, César Carballo, César Tariche, César Pizarro, César Ureña, César Lorié, César Martínez Viví y César Faes y Muro.

El doctor César Sotolongo, joven y talentoso cirujano de la Policía Nacional y de la Asociación Cubana de Beneficencia, perteneciente al «staff» quirúrgico del doctor Núñez Portuondo.

El maestro César Pérez Sentenat.

El doctor César E. Sánchez, joven y conocido letrado, muy bien relacionado en nuestro foro.

El jóven César Armstrong.

Y un grupo de compañeros de la Prensa, entre ellos César Rodríguez, presidente de la Asociación de «Autores Teatrales de Cuba» y persona muy querida en nuestro mundo periodístico y social.

César Faget, César Temes y César San Pedro.

Y por último, César de Puga, compañero muy estimado.

LA BODA DEL LUNES. — Como hemos dado a conocer anteriormente, el próximo lunes día veinte, contraerán matrimonio en la mayor intimidad por el luto reciente del novio, la bella y gentil señorita Esperancita Bernal y el doctor José Miguel Angulo y de Cárdenas, Secretario particular del Secretario de Agricultura.

Dicha ceremonia, con exclusión de invitaciones, tendrá lugar a las seis y media de la tarde en la residencia de la familia de la novia en el Reparto La Sierra.

La distinguida dama Teté Angulo de García Montes, hermana del novio y el padre de la novia, doctor Alfonso Bernal, Profesor de la Universidad, serán los padrinos de esa boda.

Durante la ceremonia la señorita Bernal lucirá un lindo bouquet nupcial que ha sido confiado al buen gusto de los artistas de «El Fénix» el gran jardín de Carlos III, de donde lo recibirá como obsequio del cronista.

Boda elegante, de alta distinción.

TEMPORADISTAS. — Rumbo al Central «Najasa», en la Provincia de Camagüey, han salido ayer los jóvenes y estimados esposos Víctor Brandao y Elsa Maduro.

Se proponen pasar allí varias semanas.

Felicidades.

HONRAS FUNEBRES. — Mañana jueves, a las nueve de la mañana, se celebrarán solemnes honras fúnebres en la Iglesia del Carmen en sufragio del alma de la que en vida fué noble y bondadosa dama Amalia Igualada viuda de Rois.

Este acto, con el que se conmmemora el primer mes de su fallecimiento, ha sido dispuesto por sus hijos y nietos, los que invitan a sus amistades por este medio.

EN EL FRENCH CASINO. — Radiante de animación, de bullicio y alegría, estará esta noche el elegante French Casino Club con motivo de celebrarse la gran fiesta de apertura de la temporada de verano.

Fiesta plena de alicientes que resultará un éxito completo en su triple aspecto de la comida, el baile y el show.

En esta última parte se presentarán valiosos artistas que han brindado su concurso a la fiesta, dedicada como homenaje de simpatía al Presidente del Club French Casino señor Charles A. Simpson.

Con el notable compositor cubano Bola de Nieve actuarán Olga y Navarro, famosos bailarines internacionales, los que debutarán en este lugar después de una airosa tournée por Suramérica, Los Percy, pareja de bailes españoles, Ramiro Gómez Kent, artista exclusivo de la National Broadcasting de New York que deleitará al público con un bello repertorio de canciones escogidas, Maritza Loy excelente soprano, Sonia Loy admirable intérprete de los Bailes Españoles y además la gran pareja de rumba Pablito y Lilón que secundados por la Orquesta French Casino bajo la dirección de Wifredo Curbelo harán las delicias de las personas que asistan a esta gran fiesta.

Desde esta fecha regirán los nuevos precios populares los cuales serán del agrado del público.

EL DR. ANDRES RIVERO AGUERO. — En el «Reina del Pacífico» regresó del Uruguay, después de asistir a la I Conferencia Panamericana de Aviación Sanitaria, donde obtuvo un resonante éxito para Cuba, el doctor Andrés Rivero y Agüero, Letrado Consultor de la Secretaría de Sanidad y Secretario del Instituto Técnico de Salubridad Rural.

Al darle nuestra bienvenida, nos complacemos en felicitarlo por sus éxitos.

RECITAL DEL PIANO. — Auspiciado por las distinguidas damas Leonor Montes de Laredo Bru, Elisa Godínez de Batista, Zoila Mulet de Fernández Concheso y la Dra. Juana María Catá, se celebrará el día dieciséis de abril a las diez de la mañana un brillante recital en el teatro «Nacional».

Trátase de un recital de Pepito Güi Llerena, joven pianista cuyo arte magnífico le han conquistado ya sólidos prestigios.

Para cualquier información sobre este próximo acontecimiento artístico, los interesados deberán dirigirse a la Subsecretaría de Educación por el teléfono A-9397.

(Continúa en la página SIETE)

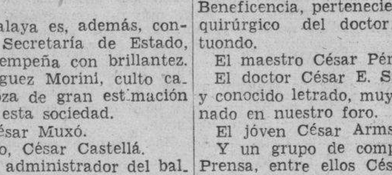

Relojes JUVENIA, Movimiento Ancora. 15 Rubies, Caja de Acero Inoxidable $15.00

Regalos para SAN JOSE

Gran Variedad en Objetos de Novedad, Acabados de Recibir.

Joyería "LE TRIANON"

La Casa de los REGALOS ARTISTICOS.

SALVADOR FONDON Y CIA., LTD. GALIANO, 405.

El domingo: San José

Seleccione para obsequiar a los "Pepes", esta excelente Camisa blanca, rebajada hoy en nuestra

OFERTA DEL MIERCOLES

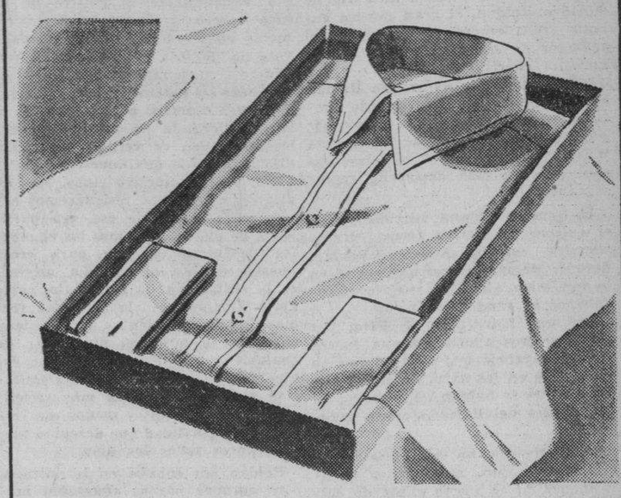

1.06

Precio normal: 1.35

Ahora que se acerca el verano, las Camisas Blancas son indispensables. Pueden, por lo tanto, constituir un obsequio práctico para enviar a los "Pepés" el domingo. Y aparte de ello, todo caballero debe aprovechar esta rebaja excepcional para adquirir, por lo menos, media docena. Están confeccionadas en poplín blanco fino y pueden obtenerse, lo mismo en cuello planchado que en cuello flojo... en puño francés o en puño de sport, con bolsilo. En todas las tallas desde el 13½ al 17½. Apresúrese a seleccionar en la planta baja.

fin de Siglo

san rafael y águila, teléfonos: m-5991-92-93

Señora... Señorita: Muy en breve, cuestión sólo de días, inauguraremos el nuevo

Salón de Alta Costura

bajo la dirección de Mdme. Brígida, en nuestro primer piso. Espere este elegante acontecimiento. Reserve sus órdenes hasta ver lo que presenta

fin de Siglo

san rafael y águila, teléfonos: m-5991-92-93

M.E.C.D. 2016

NACIONAL HOY EXITO
IBERO AMERICA FILMS presenta
"LA CASA del MALTES"
APROBADA para MAYORES
con Viviane ROMANCE - DALIO y Pierre RENOIR
Una película para mujeres de criterio amplio y hombres de mundo!
45¢ y 65¢
Además 5½ y 9.45
EXITO! CHAVALILLOS SEVILLANOS
Los MEJORES INTERPRETES de la DANZA ESPAÑOLA!

ESCENARIO y PANTALLA

EN MEMORIA DE AMADEO ROLDAN

Anoche, en una transmisión por radio de la Dirección de Cultura, consagrada a honrar la memoria de Amadeo Roldán, el gran músico cubano recientemente desaparecido, el redactor de esa sección leyó las siguientes cuartillas:

«Este homenaje a Amadeo Roldán en la muerte tiene un sentido profundamente vital. Es un homenaje a lo más vivo y actual de nuestra música, que tuvo en el maestro desaparecido su más destacado representante.

La música cubana languidecía en el cultivo de ciertas formas tradicionales cuando Amadeo Roldán, después de una inmersión audaz en lo folklórico, elevó los motivos afrocubanos al rango sinfónico.

Fué una transfusión decisiva. Los temas negros aportaban una fuerza y una fragancia que no tardaron en imponerse en las salas de conciertos, como antes se habían impuesto ya en los salones del llamado «gran mundo».

La trayectoria ha sido curiosa. Los ritmos africanos, modificados naturalmente en su nuevo clima de cultivo, contaminan primero la música frívola, tañen cada vez más los aires callejeros y por los caminos de la danza pasan del ingenuo guateque rural o de la sencilla fiesta barriotera a los salones más exclusivos. Sólo la música de ciertas pretensiones lo puso en cuarentena. Como he dicho en otra parte había «una discriminación estética, pareja a la social y tan injusta la una como la otras». El nuevo mensaje tuvo que filtrarse entre el blanquismo musical imperante, que en vano quiso oponer sus edulcoradas melodías de un gesto rococó a un arte de aire libre, vigoroso, dinámico, antiguo como la selva y, sin embargo, pleno de magnetismo para el hombre moderno.

Porque las resistencias fueron académicas y no populares pudo Roldán realizar su empeño. Pero es preciso señalar otro dato importante. Las melodías y los ritmos negros vivían esparcidos por toda la isla bajo la forma de desnudo material folklórico. En la improvisación guajira o callejera entraban intactos y sólo cuando algún músico tan malicioso como impreparado se valía de ellos para la escena o para el «music-hall» eran impiamente desnaturalizados, sin que perdiesen, empero, —tal es su fuerza—su peculiar sugestión. Hacía falta el compositor culto, el conocedor serio de las formas musicales antiguas y modernas, el armonista e instrumentista fino, capaz no ya de vestir toda esa música primitiva, porque la palabra vestir se presta a peligrosos equívocos; pero sí de proporcionarle ostensorio adecuado, de construir una sólida armazón contrapuntística a sus motivos melódicos y rítmicos, de desarrollar sinfónicamente sus temas inéditos. Roldán fué ese músico. Hallamos en él un ejemplo de lo que debe ser el músico nacionalista en la más cabal acepción. El nacionalismo artístico no consiste en conformarse con lo propio, resignándose al cultivo de un arte casero, replegado sistemáticamente en sí mismo y fiel a un doble voto de pobreza y clausura. El verdadero nacionalismo estriba en aprender las mejores técnicas, vengan de donde vengan, para aplicarlas al laboreo fecundo de nuestra riqueza original. Bien es verdad que Martí dijo aquello de que «nuestro vino es agrio, pero es nuestro vino». Mas no dijo Martí que nos resignásemos con su agrura. Lejos de eso, era partidario de que utilizásemos los elementos de otras culturas para crear nuestra cultura propia. Lo original es lo sustantivo—lo originario, como decía Unamuno—; lo otro, las formas, los procedimientos, las técnicas, es decir, lo adjetivo, puede ser de cualquier parte. Y si petulante es ese «snobismo» que conduce a la imitación sistemática de los más recientes modelos, no lo es menos ese frenesí de originalidad que descubre mediterráneos todos los días.

Roldán era cubano en la entraña, pero europeo por su educación musical, por su trato vigilante con las formas musicales de Europa. Antes de dar a conocer su primera obra, la «Obertura sobre temas cubanos», estuvo mucho tiempo trabajando en silencio, inclinado sobre otras partituras, realizando ensayos bajo la dirección del maestro Sanjuán, que desde el primer momento acogió con interés y simpatía las pruebas iniciales de su aptitud. Quiere esto decir que no fué un improvisador. Fué al folklore afrocubano como hay que ir a todo lo popular: con un gran bagaje. Cuando se entra en zona tan delicada sin sabiduría bastante se corre el riesgo de malograr todos los hallazgos, bien desnaturalizándolos, bien realizando una mera labor de transplante que no tiene nada que ver con la creación artística. Desde la «obertura» mencionada, obra de tanteo, hasta la culminación de la «Rebambaramba»—a la que he llamado el Hernani de nuestra revolución musical—toda la producción de Roldán significa una penetración cada vez más audaz, pero también más consciente y segura, dentro de esa selva sonora que es nuestro folklore afrocubano. Y la resonancia de sus incursiones fué tal que muy pronto en otras artes se comenzaron a realizar búsquedas semejantes y lo negro alcanzó categoría de arte en la pintura y en la poesía.

A partir de la difusión de las obras de Roldán, en el extranjero comienza a hablarse con interés de la Escuela Musical de La Habana. Habíamos, pues, cobrado personalidad en el mundo de la música. De los llamados a continuar la tarea del gran músico ido depende el que esa personalidad se mantenga viva, esto es, en constante superación.

Ninguna manera mejor de honrar su memoria.

Francisco ICHASO.

RADIO CINE LUNES
La Formidable super producción WARNER
"LAS HERMANAS"
con los ASES del cine Americano
Errol FLYNN y Bette DAVIS
Además: ESTRENO "LAS LLAVES del MISTERIO" con Dick PURCELL y Clan SHERIDAN

N O T A S

MAÑANA: «EL GRAN VALS» EN EL ENCANTO

Hoy, presenta por última vez la empresa de este aristocrático teatro, el soberbio y espectacular drama épico «Gunga Din», admirablemente interpretado por Gary Grant, Víctor McLaglen y Douglas Fairbanks Jr. Completa el programa el Noticiario. Los precios: 30 centavos de 3:30 a 6:30 y 40 centavos después. Niños a todas horas 20 centavos. «Gunga Din», se exhibe 3:44, 5:55, 7:49 y 10.

A partir dl viernes: «Gunga Din», el orgullo máximo de la R. K. O. Radio, será presentada en el teatro «Fausto».

Mañana, hasta el domingo, en cuatro días de gran gala y esplendor, Metro tiene el honor de presentar a Luise Rainer, Miliza Korjus y Fernand Gravet en el mayor triunfo musical de la historia del cine. La vida y los amores del genio que embriagó al mundo con sus valses. De una época repleta de romanticismo y belleza, brota esta historia que nos habla de la vida de la juventud de dos inmortales: el Emperador Francisco José y Johann Strauss... Una trama que inspira y apasiona el ánimo y lo arrulla con la magia de su música maravillosa... Después de estos cuatro días únicos: «El Gran Vals», no volverá a ser visto sino hasta el 4 de abril.

El lunes: En turno de 9:30, el popular Miguelito Valdés y la aplaudida orquesta «Casino de la Playa», dirigida por Guillermo Portela, con su cantante Walfredo de los Reyes, se despedirá del público de la Habana, desde la escena de este teatro, con un programa extraordinario que incluye once estrenos.

En la pantalla, Adolphe Menjou, Jack Oakie, Jack Haley, Arleen Whelan, Tony Martin y Binnie Barnes en la divertida comedia musical de la 20th Century Fox, «Vendiendo el Porvenir». (Thanks for Everythyng). No deje de ver esta película para que conozca de cerca al hombre que siempre está mirando... y nunca le ha llamado la atención... ni aun diciéndole un piropo...

Pronto: La cautivadora Claudete Colbert, superando todos sus anteriores triunfos en «Zaza», con la distinguida colaboración de Herbert Marshall.

Tyrone Power, Loretta Young y Annabella en el RIVIERA

Hoy, vestirá sus mejores galas este elegante teatro por presentar la gigantesca y espectacular super-producción «Suez», verdadero alarde artístico de los Estudios de la 20th Century Fox, retando al cinema universal... Una página de la historia que por lo maravillosa parece fantástica, y es fiel exponente de una realidad... Son sus máximos intérpretes: Tyrone Power, Loretta Young y Annabella.

Completa el programa la magnífica producción «Tierra de Promisión» con Don Ameche y Arleen Whelan.

Además el Noticiario. Los precios 30 centavos por la tarde y 40 por la noche. Niños tarde y noche, 20 centavos y tertulia 15 centavos.

El viernes: Metro: presenta con orgullo a la excelsa Norma Shearer y al ídolo de ídolos, Tyrone Power, en la maravillosa e incomparable joya de joyas, «María Antonieta». Recorriendo las páginas de la historia, llegamos al convencimiento de que casi todas las mujeres que han llevado una regia diadema sobre sus frentes han sido infortunadas, por eso, no es raro que todos los que han visto la vida de «María Antonieta» hayan derramado tantas lágrimas acompañándola en su dolorosa peregrinación que la llevó desde el trono al cadalso.

El lunes, la soberbia realización en tecnicolor «Hombres con Alas» con Fred McMurray, Ray Milland

El martes: Mickey Rooney y Freddie Bartholomew en «Horizontes de Gloria».

Grandioso Programa DOBLE en Español!
Camilo PILOTO
El formidable histrión en
"La SILLA ACUSADORA"
Un drama policiaco de mucha acción!!
y
"MARGARITA ARMANDO Y SU PADRE"
Una historia de AMOR moderno inspirada en un AMOR antiguo
con Mecha ORTIZ
Ernesto RAQUEN
y Florencio PARRAVICINI
PAYRET
Lunes 20
Distribuye: Republic de Cuba
JUN KITO

Cartel del día

POR LOS TEATROS

AUDITORIUM: F-4455. A las 9.30: «Rigoletto», por Lázaro.

COMEDIA: A-6737. A las 9: «Bocaditos Teatrales» y «Los Jimaguas»

POR LOS CINES

ENCANTO: M-6055. A todas horas: «Gunga din» y revista.

FAUSTO: M7800. A todas horas: «Sangre de cosaco» y cartón.

NACIONAL: A-6700. A todas horas: «La casa del Maltés», «El amante de Madame Vidal» y presentación de Los Chavalillos.

MARTI: M-2724. «Los hijos que no nacen» y «Espía de Napoleón».

CAMPOAMOR: A-7054. A todas horas: «Secretaria particular» y «Guardia de honor».

TRIANON: F-2403. — «Triunfa el amor» y «Un viaje a Marte».

PAYRET: A-7157. «Mi tía de América» y «La chismosa».

RIVIERA: F-2040. «Suez» y «Tierra de promisión».

RADIO-CINE: M-1407. «Puerta cerrada» y «Vámonos con la marina».

NEPTUNO: M-1515. «Don Amor y Don Dinero» y «Chicos del barrio».

FLORENCIA: U-3533. «La ciudadela» y «La vuelta de A. Lupín».

OLIMPIC: F-3711. Juan Arvizu, «El irresistible» y «Castillos de naipes».

INFANTA: U-3700. «Malhechor por herencia» y «Mr. Wong detective».

MANZANARES: U-3354. «Somos de Kronstadt» y «Trece días de encanto».

ROXY: FO-3255. «Nancy tiene tres amores» y «Matrimonio y señorío».

RIVOLI: FO-2682. «El rey» y «Mi señorita mamá».

REINA: M-2272. «Andy Hardy se enamora» y «San Francisco».

RIALTO: M-1831. «La escuadrilla de la aurora» y «Enredos a pares».

LARA: M-2421. «La venganza de la muñeca» y «Domando al bebé».

PRADO: M-2822. «Capitán Blood» y «Así son las mujeres».

VERDUN: A-9206. «La sonata de Kreutzer» y «La bandera».

COLONIAL: A-7879. «La Marsellesa» y «La casta Susana».

ACTUALIDADES: M-5575. «La marca del fuego» y «El sobre lacrado».

CERVANTES: M-6494. «Somos de Kronstadt» y «Reformatorio femenino».

MAJESTIC: M-4477. «Mi buena estrella» y «Al compás de mis recuerdos».

LIRA: M-4474. «El bataclán en París» y «Frágil como el cristal».

BELASCOAIN: U-5200. — «México canta» y «Esposa, doctor y enfermera».

CUATRO CAMINOS: M-3676. «Mientras México duerme» y «Artistas y modelos en Monmartre».

INGLATERRA: M-5527. «Música para mi dama» y «El coloso del aire».

GRIS: F-4292. «La coartada» y «La dama de Malacca».

VIVES: F-3128. «Patrulla submarina» y «Un millón por un marido».

MODERNO: X-1305. «Casemos a mamá» y «Ruge la multitud».

SANTOS SUAREZ: I-4600. «Los miserables» y «Juego de faldas».

CUBA: M-9796. «Sueño de juventud» y «El hijo del delincuente».

ROJO: M-4754. «Una rubia peligrosa» y «El delator».

WILSON: U-5863. «Con los brazos abiertos» y «El último bandido».

TOSCA: I-3099. «Pedro el Grande» y «Madre».

BELGICA: A-9128. «Mi buena estrella» y «Noche de sorpresa».

VIOLETA: M-3238. «Hombres de mar» y «La amenaza secreta».

MENDOZA: I-7285. «Servicio de hotel» y cartones.

«RIGOLETTO», POR LAZARO, HOY, EN EL AUDITORIUM

Uno de los más gratos recuerdos que guarda nuestro público de pasadas temporadas de ópera es la actuación de Hipólito Lázaro, el eminente tenor español, en «Rigoletto». La voz del gran cantante catalán, tan bella de timbre, tan delicada en los «pianos», tan enérgica y brillante en los agudos, se presta como ninguna otra a las romanzas, dúos y números de conjunto que Verdi escribió, con inspiración no superada, para la ópera que nos describe los amores livianos del Duque de Mantua y la tragedia terrible de su bufón. «La «Donna e mobile» de Lázaro es una creación incomparable.

Lo mismo cabe decir de «Questa o quella», de «Parmi veder la lágrima» del dúo con la soprano en el segundo acto, del cuarteto «Bella figlia dell'amore». En todos los momentos de esta obra Lázaro está inmenso como cantante y notable como tenor.

Esta noche, en el «Auditorium» a las 9 y 30, oiremos a Lázaro en «Rigoletto». Será una representación de la ópera popularísima de Verdi, comparable con las que se han dado en La Habana. El papel de Gilda ha sido confiado a una tiple ligera que en el «Caro nome» y en otros pasajes de lucimiento nos hará recordar a las mejores intérpretes de ese rol.

Nos referimos a Mercedes Girón Cerna, artista de voz bellísima y depurada escuela. El papel del bufón, de ese Rigoletto de tristes destinos y de alma gibosa como su cuerpo, lo hará un cantante notable que es además un consumado actor: el barítono Ralph Herbert, de la Opera Popular de Viena. María Teresa Morán, valiosa mezzo-soprano cubana, será la Magdalena. Alberto Gandero, bajo notabilísimo, será el Sparafucile.

Hay gran expectación por oir el «Rigoletto» de esta noche. La demanda de localidades es considerable. He aquí los precios: Luneta: 3.00. Primer balcony: 2 pesos cincuenta centavos. Segundo balcony 80 centavos.

EL VIERNES: «GUNGA DIN» EN EL FAUSTO

Con grandioso éxito fué estrenada ayer y presenta nuevamente la empresa de este majestuoso coliseo, el formidable drama de la Paramount: «Sangre de Cosaco», estupendamente interpretado por Akim Tamiroff, Leif Erikson y Frances Farmer. Una película de honda y viril emoción y novedad extraordinaria... Un drama que conmueve y fascina... Completa el programa el hilarante cartón de Popeye: «Se lavan vidrios a domicilio», la variedad musical «Así es mi Tierra» y el Noticiero.

Los precios: 30 centavos de 3:30 a 6:30 y 40 centavos después. Niños a todas horas: 20 centavos y Tertulia familiar 15 centavos.

El viernes: «Gunga Din», la adaptación a la pantalla del inmortal poema de Rudyard Kipling, es, sin duda alguna, una de las joyas más preciosas que el cinema jamás ha presentado... Su sugestiva trama nos muestra una página épica de la guerra que incesantemente mantienen las tribus indómitas de la milenaria India, contra las tropas dominadoras de Bretaña... Está presentada con el lujo de detalles y de grandiosidad que la R.K.O. Radio, pone en sus grandes producciones, y en su escogido reparto figuran como protagonistas tres estrellas de primera magnitud: Cary Grant, Víctor Mc Laglen y Douglas Fairbanks Jr. Solamente una película es comparable a «Gunga Din», y es... «Gunga Din». La película que estremece nuestro ánimo como un huracán a una región por donde pasa...

El martes: Una gran medicina para el espíritu... Un formidable entretenimiento... Una enseñanza... para aprender a vivir... He aquí lo que es la clamorosa super-joya de la Columbia, «Vive como quieras», la mágica realización de Fran Capra, que presenta la extraña manera de vivir de una familia que a despecho de todo formulismo... dedicaron su existencia a vivir de una manera alborotosa... pero feliz... ya que hacían lo que más le venían en ganas...

EL LUNES: «EL JOROBADO» EN EL ALKAZAR

Lunes: estreno en Cuba de la copia nueva de la soberbia realización francesa «El Jorobado» o «Enrique de Lagardere». La más emocionante de las aventuras de la época más brillante... más heroica... y más generosa... Vea pasar por la pantalla toda la magia y el encanto de un romance de capa y espada, enclavado en un cuadro de fastuosidad y belleza... «El Jorobado» o «Enrique de Lagardere», será presentado tres días, acompañado de una película distinta cada día: Lunes: con Danielle Darrieux en «Abuso de Confianza». El martes: con «Ladrón de Mujeres» y miércoles: con Issa Miranda y Fernand Gravet en «Nina Petrovna ha Mentido».

El jueves: Tyrone Power, Loretta Young y Anabella en «Suez», verdadero alarde artístico de los Estudios de la 20th Century Fox, retando al cine Universal. Una espectacular super-producción con una estupenda trama histórica en que vibra un romance de idílica belleza... Saborée en «Suez», una de las páginas más llenas de bellezas de la historia, en que los hechos reales y la fantasía tejen una intriga de intensa expectación... Vea en «Suez» lo que fué la realización de esa gran ruta marítima. Lo que es el simún del desierto, esa tempestad de arena que asola las vastas llanuras... Los palacios miliunanochescos de los príncipes del desierto y las hordas de beduinos sanguinarios que merodean por los páramos. Vea la histórica apelación del Ministro inglés Disraeli ante la Cámara de los Comunes con motivo del Canal de Suez. Vea a una emperatriz conceder la legión de honor de un hombre que secretamente amaba...

El lunes 27: la excelsa Norma Shearer y el ídolo de ídolos, Tyrone Power en la incomparable joya de joyas, orgullo de la Metro: «María Antonieta». El valor de la mujer en su más alto grado de heroismo y abnegación...

ENCANTO
HOY
El colosal espectáculo R.K.O. Radio
GUNGA DIN
con Cary GRANT - Victor McLAGLEN - Douglas FAIRBANKS Jr.
30¢ 40¢ Niños 20
FAUSTO
HOY EXITO!! Paramount presenta a Akim TAMIROFF en "SANGRE DE COSACO"
30¢ 20¢ 15¢ 40¢
MAÑANA ENCANTO- Metro Goldwyn Mayer presenta
MARTES Fausto Auditorium
"VIVE COMO QUIERAS"
La obra cumbre de Frank CAPRA
Una Columbia
Louise RAINER Fernand GRAVET Miliza KORJUS
en el mas glorioso triunfo musical de la historia del Cine
"El GRAN VALS"

NACIONAL: «LA CASA DEL MALTES» Y LOS CHAVALILLOS

Programa de alta categoría artística, de extraordinaria significación, tanto si se le juzga en su parte escénica como en el aspecto cinematográfico, el que está ofreciendo la empresa del «Nacional».

En primer término, los «Chavalillos Sevillanos», que cada día confirman su rango de «primeros entre los primeros» bailarines españoles, provocando ovación tras ovación e interpretando, como nunca se interpretó jamás, la danza regional española, bajo los auspicios de música grande, compuesta por los grandes.

Y, aparte, dos producciones fílmicas de excepcionales méritos. Una de ellas es «La Casa del Maltés», que pertenece a un cine selecto, de elaboración y detalles, un cine de elevadísima categoría y que se afianza en lo humano como factor esencial.

«La Casa del Maltés», donde lo poético asoma con fuerza avasalladora a lo largo de una trama inspirada en lo áspero y duro de la vida, está interpretada por Vivianne Romance que se revela en ella como actriz de fuste; Pierre Renoir, entonado como nunca; Louis Jouvet, realizando un tipo episódico; Dalio, compenetrado profundamente con su papel; y Jany Holt, tan expresiva y tan espontánea.

Se repite hoy, a las 2 y 10, 6 y 20 y 10:30, exhibiéndose a las 3 y 45 y 8 y 5: «El amante de Madame Vidal, colosal film con Víctor Bouchel. Intercalados revista y el cartón «Brako y los Piratas».

Los «shows», a las 5:30 y 9:45, con el mejor programa de los «Chavalillos», que interpretarán «Danza de la vida Breve», de Falla; «Bolero», de Ravel; «jota» de «La Dolores», de Bretón»; y «Herencia Gitana», de Mostazo. Actuarán con ellos el guitarrista Solé y el pianista Masciarelli.

40 por la tarde y 60 por la noche cuesta la entrada. Tertulia, 15 centavos. No se admiten menores mientras esté en el cartel «La Casa del Maltés». Suprimidos los pases.

El domingo, por la mañana, un programa para gente menuda. Irá a escena «Carnaval Infantil», por una gran compañía de niños y con un estupendo montaje.

El lunes, homenaje y despedida al don Alvaro, el «tenor de la Raza»; y al compositor Antonio Escobar, función que viabiliza la deferencia de los Chavalillos, que actuarán en un gran «show» con Luisa María Morales, Carmina Benguría, Margot Alvariño, Agustín Godoy, Bola de Nieve y Paulina Alvarez con su orquesta.

EL DOMINGO: «CARNAVAL INFANTIL» EN EL NACIONAL

«Carnaval Infantil», será el hit de 1939, se estrenará el próximo domingo en el teatro «Nacional», a las 10 de la mañana y lo interpretará la gran Compañía Infantil de Roberto Rodríguez.

No deje de ir a jugar a la pelota, con los niños de la Compañía Infantil, además los invitarán a bailar el famoso baile norteamericano «Lambeth Woth».

Muchas pelotas con premios a los niños que asistan.

Magníficas y bellas serán las evoluciones y presentación de esta ...neficencia y el Bando de Pi... ellos tendrán la parte de la Se... nas y Confetti.

Por la pantalla se pasarán ... nes en colores de los más f... muñecos de la cinematografía.

Tocará la maravillosa Banda ... la Beneficencia.

Los niños pagarán 20 centavos ... mayores, 30 centavos y los pa... pesos.

No falte a esta grandiosa ... ción infantil.

REX
M-2214.
CINEMA HOY
PARAISO ORIENTAL
El Japón florido y romántico. Bellísima Technicolor de la Metro.
NOTICIARIOS FOX Y PARAMOUNT RAPSODIA EN EL ZOOLOGICO. (Comedia musical de la Universal).
EL CUIDADO DEL NENE. Documental.
BAJO EL AGUA. (Deporte nuevo y atrevido).
LA ZAPATILLA DE CRISTAL. (Bonito cartón en Technicolor de la Fox).
Horas y Precios de Costumbre.

RADIO CINE: LIBERTAD LAMARQUE EN «PUERTA CERRADA»

Vea hoy a Libertad Lamarque más gloriosa que nunca, la actriz consumada del cine hispano, en su mejor creación dramática, titulada: «Puerta Cerrada». Un verdadero acontecimiento, la más grande interpretación dramática de la pantalla. Libertad Lamarque más interesante que en sus anteriores producciones, interpretando un argumento que se la mostrara como usted no la conocía, secundada por Agustín Irusta, en su mejor papel, cantando bellas melodías y realizando una labor que emocionará al público. Se exhibe hoy en función continua desde las 2 y media que empieza la matinée, exhibiéndose «Puerta Cerrada» a las 3:40 a las 6:40 y a las 10.

Completa el programa de hoy la sugestiva y cómica producción titulada: «Vamos con la Marina», que interpretan Paul Kelly y Regis Denny y como de costumbre Noticiero sonoro, con los más recientes ...cesos de actualidad, mundial.

Los precios: luneta y primer ... 30 centavos, antes de las 6 y ... después, 40 centavos, los niños ... centavos y la tertulia entrada ... Concordia 15 centavos.

Mañana, este mismo programa.

El lunes: Estreno de «Las Hermanas», título de la grandiosa ... producción de la Warner, que ... pretan dos genios de la pantalla ... Flynn y Bette Davis, quienes ... primera vez aparecen juntos en ... pantalla en un papel que hacen ... rioso este film magistral. También se estrena el lunes: «La llave ... misterio» que interpretan Dick ... cell y Ann Sheridan.

ESTA NOCHE: GRAN FUNCION EN LA COMEDIA

El programa de esta noche en el teatro Principal de la Comedia es interesantísimo.

La función dará comienzo a las 9 de la noche, figurando en la primera parte la revista en un acto dividido en varios cuadros, original de Antonio Valdivia, música adaptada del maestro Rizo Ayala y que tiene por título «Bocaditos Teatrales».

En la segunda parte la comedia musical en un acto, titulada «Los Gimaguas», original de Antonio Valdivia, arreglo musical del maestro Ayala. Los intérpretes de estas dos obras son artistas muy valiosos, tales como Alicia Rico, Arnaldo Sevilla, Mario Abril y otros.

La orquesta estará bajo la ... ción del maestro José M. Pa... Y la escena bajo la Dirección ... Guillermo de Mancha.

Localidades al teléfono F-44... a los precios de Luneta $3.00. Pr... Balcony $2.50. Segundo $1.00 ... centavos.

Mañana: A las 9:45: Víctor F... cen, Raimu y Baby Morlay en la ... vola comedia, «El Rey», la que ... vez aumenta más su éxito y a ... 8:30: «Nina Petrovna ha Mentido» ... romance exquisitamente interpr... por Fernand Gravet e Isa Mir... Por la tarde a las 5. Ultima ... tación exclusiva para los socios ... Pro-Ate Musical del bailarín ... Kreutzberg.

TRIANON: «TRIUNFA EL AMOR»

Dos populares estrelas como Joel McCrea y Andrea Leds forman la idealística pareja que encabeza el reparto de «Triunfa el Amor», film que pasará por la pantalla en los turnos preferentes de este teatro, en cuya trama vemos los íntimos anhelos de la juventud moderna, los cuales realizan triunfando frente a los problemas de la vida y los obstáculos que amenazan su felicidad.

Secundan a estas notable pareja Dorothea Kent, el simpático Frank Jenks, Isabel Jeans y Virginia Grey.

Conjuntamente a las 4 y 8:30: «Un viaje a Marte», cuya trama nos ... vela las fantásticas aventuras ... pretada por Buster Crabbe, ... Rogers.

Se completa el programa con ... tón y comedia.

Mañana: el mismo programa.

El viernes: «Rosa del Desierto» ... popularísima Jane Withers, ... dada por Leo Carrillo, además ... primera película realizada por ... moso inicialista de los «Yankees» ... gran Lou Gehrig: «Las Hazañas ... un Basebolista».

HOY RADIO CINE Grandioso EXITO:
El Ultimo "CAÑONAZO" de Libertad LAMARQUE
La película mas dramática del Año !!!
"PUERTA CERRADA"
OIGA las CANCIONES por la RADIO CADENA SUARITOS

CAMPOAMOR: «SECRETARIA PARTICULAR»

Un estreno Universal, que tiene un argumento interesantísimo. Una mujer es acusada de asesinar a su esposo, un farmacéutico declara haberle vendido días antes un veneno, unos periódicos la acusan y otros la defienden, una muchacha secretaria del acusador, se entera de los planes de éste, y trata de salvar a la acusada. Vea usted los medios de que se vale la Secretaria para combatir a su Jefe y de paso conquistar su corazón. Niñas aprended a conquistar con una sencilla lección, que resulta un divertido romance.

Otra interesante producción completa este programa: «Guardia de a. Caroll Hugues y Jimmy Newell Honor» y que tiene como intérpretes.

Mañana: La colosal producción: «Andy Hardy se enamora», la mejor creación de este joven artista, y que os hará pasar 80 minutos de alegría.

Los precios para hoy, populares. Mayores todo el día 20 centavos. Niños menores, 10 centavos. Tertulia 10 centavos.

PAYRET

HOY en todos los turnos! 20 y 30
PELICULAS CUBANAS S.A. presenta a
L. L. Martínez Casado
en:
"MI TIA de AMERICA"
con Pituka de Foronda
María Pardo • M. Rosell
Garrido-Piñero • L. Diaz
Linares Rivas • Paco Lara
JUN KITO
Además se Exhibe: "LA CHISMOSA", por LOLA MENBRIVES

GACETILLA

AUDITORIUM: A LAS 9 Y 30: «RIGOLETTO». (OPERA)

Llevando en su reparto extraordinario, al inmenso tenor Hipólito Lázaro, subirá hoy a la escena de este aristocrático teatro, en función de gala a las 9:30 de la noche, la preciosa Opera del Maestro Giuseppe Verdi, Rigoletto, cuya regia presentación, así como la interpretación que de las partes principales llevarán a cabo las estrellas que la realizan, serán del agrado del selecto y numeroso público que concurrirá a este gran acto social y artístico. Rigoletto a más de Hipólito Lázaro, arrastra también los nombres de Ralph Herbert, notable barítono de la Opera Vienesa, a la exquisita soprano cubana Mercedes Girón, al magnífico bajo cubano Alberto Gandero, Jesús Zubizarreta, Gustavo Loret de Mola, Mario Abril y otros.

La orquesta estará bajo la dirección del maestro José M. Pa... Y la escena bajo la Dirección ... Guillermo de Mancha.

Localidades al teléfono F-44... a los precios de Luneta $3.00. Pr... Balcony $2.50. Segundo $1.00 ... centavos.

Mañana: A las 9:45: Víctor F... cen, Raimu y Baby Morlay en la ... vola comedia, «El Rey», la que ... vez aumenta más su éxito y a ... 8:30: «Nina Petrovna ha Mentido» ... romance exquisitamente interpr... por Fernand Gravet e Isa Mir... Por la tarde a las 5. Ultima ... tación exclusiva para los socios ... Pro-Ate Musical del bailarín ... Kreutzberg.

TRIANON: «TRIUNFA EL AMOR»

Dos populares estrelas como Joel McCrea y Andrea Leds forman la idealística pareja que encabeza el reparto de «Triunfa el Amor», film que pasará por la pantalla en los turnos preferentes de este teatro, en cuya trama vemos los íntimos anhelos de la juventud moderna, los cuales realizan triunfando frente a los problemas de la vida y los obstáculos que amenazan su felicidad.

Secundan a estas notable pareja Dorothea Kent, el simpático Frank Jenks, Isabel Jeans y Virginia Grey.

Conjuntamente a las 4 y 8:30: «Un viaje a Marte», cuya trama nos ... vela las fantásticas aventuras ... pretada por Buster Crabbe, ... Rogers.

Se completa el programa con ... tón y comedia.

Mañana: el mismo programa.

El viernes: «Rosa del Desierto» ... popularísima Jane Withers, ... dada por Leo Carrillo, además ... primera película realizada por ... moso inicialista de los «Yankees» ... gran Lou Gehrig: «Las Hazañas ... un Basebolista».

PAYRET: «MI TIA DE AMERICA»

Hoy un doble y gran programa en español presentado desde las dos de la tarde. Vea en «Payret», la super-producción cubana, que continúa en su segunda semana con gran éxito: «Mi Tía de América», que interpretan Martínez Casado, Garrido, Piñero, Pituka de Foronda, Julito Díaz y un gran reparto de actores más.

Hoy se completa el programa con la super-producción en español «La Chismosa». Grandiosa película que interpreta la genial actriz Hispano Argentina, Lola Mambrives, con José Olarra y otros.

Una revista de asuntos mun... completa el programa.

Los precios: 20 centavos hasta 6 y media y 30 centavos después... años 15 centavos. Tertulia por ... de «Películas Cubanas S.A.» ... centavos también.

Mañana: «Vuelve hija Mía» ... to Schippa y «Mi Tía de Amé... El lunes: Dos estrenos «Mar... Armando y su Padre» por Mel... tiz y Parravicini. Una linda ... comedia del genial escritor ... Jardie Poncela. Además: «La ... Acusadora».

INFANTA: «MALHECHOR POR HERENCIA»

Larry Kelly (Jackie Cooper), hasta ayer el ídolo de sus compañe... de colegio y aclamado por sus conciudadanos como el mejor jugador de «Foot Ball», hoy es censurado y despreciado por los mismos que antes le aplaudieran y tributaran elogios a su pericia de deportista... el motivo por el cual se debe el cambio de sus compañeros para con él, lo sabrá usted viendo esta formidable producción que estrena hoy en el teatro «Infanta», no deje de ... «Malhechor por Herencia», la ... ma interpretación del famoso ... cho de la pantalla Jackie Coo... sigue en turno el estreno de la ... «Mr Wong Detective» con Boris ... loff, Grant Withers y Evelyn ... y la revista de asuntos mundi... Mañana: «El Rey», por V. Fe...

(VEASE MAS GACETILLAS EN LA PAGINA OCHO)

M.E.C.D. 2016

REGLANAS

LA BODA DE MAÑANA

Religiosa.

Que tiene toda la simpatía de la sociedad reglana.

Trátase de la gentilísima y bella señorita Edelmita González Pérez, perteneciente a una de las familias más distinguida y apreciada de Regla, y el caballeroso amigo José González Pérez, copropietario de «Regla Moderna».

En la elegante morada de la novia, en la calle de Martí, y ante la sagrada imagen de San José, bendecirá esos amores, nuestro muy querido párroco R. P. Francisco Fernández del Moral.

Apadrinarán a la enamorada parejita, los tíos de la novia, señora Juana Pérez y José María Pérez Gallol.

Y firmarán el acta, en calidad de testigos:

Por ella: la señorita Juana María Suárez y los señores Angel Ortiz y Arturo González.

Por él: doctor Francisco Ceñal, Salvador Rodríguez y Benedicto Peña.

Para las diez y media de la mañana está señalado ese acto.

Al que han de asistir nuestras principales familias.

Y del cual nos haremos eco.

Próximamente.

NOTA DE AMOR

Siempre anhelada.

Ella es una petición de mano.

Muy simpática.

En pasados días fué pedida en matrimonio mi muy estimada amiguita la señorita Esther Aracil y Ramos, por el cumplido joven Rafael Acosta Pérez.

Muchas han sido las felicitaciones que con tan fausto motivo, han recibido.

A ellas ruego unan la mía.

Con mi enhorabuena.

BAILE DE MAMARRACHOS

En la Alianza Juvenil.

La siempre entusiasta sociedad guanabacoense.

Tendrá efecto el próximo sábado.

A las nueve de la noche.

Lo amenizarán la orquesta Ideal y el septeto Sonora Matancera.

Para asistir a esa gran fiesta bailable de carnaval, existe extraordinario entusiasmo entre nuestras damitas.

Juan Hidalgo Olhats, dinámico presidente de los diplomáticos muchachos de la Alianza Juvenil, me envía atenta invitación para ese gran baile.

Que constituirá un gran éxito.

Para la directiva que preside.

UNA BODA

Notarial.

Tuvo efecto el pasado viernes.

Ante el doctor Juan Manuel Alfonso, notario de la capital, contrajeron matrimonio la señorita Nena Alonso y el señor Abelardo Tacornal y Sande.

Firmaron el acta, como testigos:

Por la novia: la señora Dolores Caramés de Ruiz, Marcelo Yáñez y Juanito Quintero Martínez, director social del «Regla Base Ball Club» y amigo estimadísimo del cronista.

Por el novio: los señores Nicolás Duarte, Valentín Mejías y Nicolás Martín.

Se brindó por la felicidad de los nuevos esposos.

Que sean eternamente felices.

Son nuestros deseos.

PROXIMO BAILE

En el Centro Español de Regla.

Tendrá efecto el sábado 25 del presente mes.

Baile de carnaval.

Y de mamarrachos.

Para asistir al mismo están organizándose dos numerosas comparsas organizadas por el doctor Francisco Salazar y el secretario Félix García Domínguez.

Una conocida orquesta y un septeto amenizarán las bailables.

Será una gran fiesta de risas y diversiones.

A la que asistirán numerosísimas mascaritas.

Y otras comparsas.

A la que asistirán numerosísimas mascaritas.

Y otras comparsas.

MUY CONCURRIDOS

Así resultaron.

Los bailes carnavalescos que el pasado sábado celebraron el Liceo de Regla y el Casino Español de Guanabacoa.

El bullicio y la alegría no decayeron un solo momento.

Para ambos recibí oportuna invitación.

De las que acuso recibo.

Por este medio.

MI FELICITACION

Muy afectuosa.

Para unos esposos que gozan de extraordinaria simpatía, tanto en la sociedad guanabacoense donde residen, como en la sociedad reglana en la que tienen ganados justificados méritos.

Me refiero a la gentil y bella señora Obdulia Casado de Arango y José R. Arango de la Maza, culto compañero y ameno redactor de las «Guanabacoa al día», del DIARIO DE LA MARINA.

Quienes besan, desde hace días, llenos de júbilo y felicidad, a una linda niña, la que, con su hermanito mayor, constituyen la pareja ideal a que aspiran todo matrimonio.

Para «Yuya» y Arango, que gozan de mi sincero afecto, va, con estas líneas, mi enhorabuena.

Y votos.

Porque la nueva «heredera» sea eternamente feliz.

HACIA BUENOS AIRES

La capital Argentina.

Ha embarcado un matrimonio altamente estimado en nuestra sociedad.

La culta y gentilísima señora Matilde Tourón de Lago y mi muy apreciado amigo Jesús Lago Lunar, expresidente del Liceo de Regla y alto empleado de la Secretaría de Comunicaciones, cuya representación obstenta en el Congreso Postal que ha de celebrarse en esa nación hermana.

Con ellos embarcó también su pequeño hijito.

Que tengan un feliz viaje.

Y un mundo de éxitos.

En todas sus gestiones.

Son nuestros deseos.

MATRIMONIO

De dos apreciados jóvenes.

En la pasada semana, y ante el notario doctor Fernando del Busto, contrajeron matrimonio la gentil señorita Anita Bujosa y el cumplido amigo Guillermo García Méndez, copropietario de «Regla Moderna».

Fueron testigos de ese importantes acto, los señores Angel Ortiz, José González Pérez, Eradio Ramírez y Oscar López González.

Con ponche de champagne se brindó por la felicidad de los novios.

Que una infinita luna de miel acompañe a la realización de sus sueños de amor.

Son mis deseos.

«MI TIA DE AMERICA»

La popular film cubana.

Que tantos éxitos viene conquistando.

Y que tan admirablemente interpretada es, por Martínez Casado, Piñeiro, Garrido, Pituka de Foronda y otros.

Será exhibida en el coquetón teatro «egla» el viernes, sábado y domingo de la presente semana.

Grande es el interés de la sociedad reglana por ver esa tercera gran producción cinematográfica cubana.

Para esta noche, anuncia el «Regla» la exhibición de «México canta», por Pedro Vargas y Enrique Muiño, y «Labios callados», por Adolfo Menjou.

Para mañana: «Condenado», por Charles Quigley y «El secreto de vivir», por Gary Cooper y Jean Arthur.

Con la publicación del anterior programa quedan complacidas varias damitas que así me lo pidieron por teléfono.

Y no olviden.

Que siempre permanezco a vuestra órdenes.

Alejandro Pérez Pérez

El alto mando japonés anuncia que ha limpiado ya de tropas chinas toda la margen derecha del río Han

SHANGHAI, (China), marzo 14. (Havas).—La ciudad de Lo Yang fué bombardeada hoy por la aviación japonesa, al mismo tiempo que otro grupo formado por 36 aviones realizaba extensos raids contra ciudades de la provincia de Shan-Si. Lo-Yang es un centro de mucha importancia, situado sobre el Ferrocarril de Lung-Hai.

Noticias de Chung King dicen que las tropas chinas han lanzado una contraofensiva en tres frentes de Shan-Si, sobre el lado occidental, en un esfuerzo desesperado para contener el avance continuo de las divisiones japonesas. Mientras, continúan los preparativos para la evacuación de Chung King, como precaución contra los bombardeos aéreos. Ya los Ministerios de Educación y Asuntos Políticos han sido trasladados fuera de la ciudad, y se están concentrando setenta buques sobre el litoral del río, para transportar a otros lugares de China a la población civil.

Los japoneses han limpiado de tropas chinas la margen derecha del río Han

SHANGHAI, marzo 14. (AP).—Las columnas japonesas que avanzan hacia el sur siguiendo el río Han, a 100 millas al oeste de Hancao, se apoderaron hoy de dos ciudades y hundieron a la mayoría de juncos en que las tropas chinas intentaban huir hacia el oeste, cruzando el río citado.

Las ciudades capturadas son Lohanssú, en la margen este del río, frente a Shayang, y Likiawan, también en la marge derecha, a 15 millas de Lohanssú. Shayang está cerca del punto que en el Han, después de correr hacia el sur, tuerce al este para unirse al Yantzé a 100 millas de Hancao.

Los japoneses dicen que como resultado de las operaciones de hoy han barrido a todas las fuerzas chinas de la margen oriental del Han y están en condiciones de avanzar hacia Shasi e Ichang.

Se anunció en Shanghai que un servicio de diario de aeroplano entre Shanghai, Nanking y Peping se inugurará mañana reemplazando al que tenía el gobierno chino.

Un representante del ejército japonés anunció que los aviones están bombardeando activamente la navegación china al sur de Shanghai y las tropas están activando la persecución de las guerrillas en esa región.

Anúnciase igualmente que se está peleando en las cercanías de Nanking donde un ejército chino ha sido derrotado teniendo 350 muertos.

¡¡VEA HOY!!

La Más Estupenda Colección de

SEDAS ESTAMPADAS FRANCESAS

en todos los tonos, en todas las combinaciones,

Y A LOS PRECIOS YA FAMOSOS DE

"LA OPERA"

GALIANO Y SAN MIGUEL (La Esquina del AHORRO)

¡¡¡VEA!!! Al mismo tiempo la Colección de CARTERAS.

Le garantizamos que si usted NO VISITA nuestro Departamento de Carteras, se lamentará por mucho tiempo, de NO haberse hecho de LA MEJOR CARTERA POR EL PRECIO MAS ECONOMICO.

LA OPERA GALIANO Y SAN MIGUEL (La Esquina del AHORRO)

PINAREÑAS

EN SUS QUINCE

Una bella damita.

Con motivo de haber celebrado su feliz cumpleaños la simpática señorita Irma Bomnín García, primogénita de los distinguidos esposos Antonio Bomnín y Marta García Alvarez, hubo de celebrarse una agradable fiestecita en la residencia de sus padres, Avenida de Máximo Gómez, y como ya informamos asistieron a la misma numerosas familias de la sociedad pinareña.

Irma se vió colmada de congratulaciones.

Y tuvo regalos y muchas flores!

Laura Borrego

Una felicitación sincera.

Se la envío por este medio a la simpática y gentil señorita, feliz prometida del joven Presidente de la Juventud Liberal Pinareña, señor Francisco Fernández Valdés, quien ha sido nombrada para un alto cargo en la Administración de nuestro Acueducto.

La designación de la señorita Borrego ha sido acogida con general beneplácito por todos sus jefes y compañeros, porque conocen de su buen deseo y de su innegable capacidad administrativa, por haber desempeñado otros cargos en dicho departamento durante algunos años.

Una nota de duelo

Que consigno con pena.

En la tarde del jueves último se llevó a cabo en esta capital el sepelio del respetable caballero señor Agustín Alfonso, persona altamente estimada entre nosotros.

Un mal inesperado lo llevó a la tumba, pese a todos los esfuerzos realizados por la ciencia para salvarle.

Numerosas ofrendas florales le fueron dedicadas por familiares y amigos, y a su sepelio concurrieron representaciones de las clases sociales del término.

A todos sus familiares les reitero el testimonio más sentido de mi profunda condolencia por la sensible pérdida que acaban de experimentar.

Nuevo vástago

Un gracioso primogénito.

Los jóvenes y distinguidos esposos señores Alipia de la Torre y el doctor Andrés Alvarez Labiada, tienen la inmensa satisfacción de besar a su primogénito hijo.

La señora de la Torre de Labiada fué asistida en el sanatorio de la Colonia Española de esta capital.

Al felicitar a los nuevos papás por tan fausto acontecimiento, hago extensivo mi enhorabuena a sus felices abuelitos.

El doctor Lélix León

Desde Ranchuelo.

Tras una prolongada ausencia de Pinar del Río, donde siempre se le distinguió en lo mucho que él vale, se halla nuevamente entre los suyos de esta sociedad el querido amigo, actualmente desempeñando las funciones de Juez Municipal del pueblo de Ranchuelo.

El doctor Félix León y León, que pasa por la dura pena de haber perdido a su distinguida esposa, permanecerá durante algunos días en esta ciudad antes de regresar a la provincia de Santa Clara.

Nueva sociedad

La Unión Juvenil.

Es propósito resuelto por parte de numerosos elementos de lo más valioso de la sociedad pinareña, constituir con este nombre una nueva institución social entre nosotros.

La directiva de la misma estará integrada por jóvenes y señoritas y se confía que la Unión Juvenil responda fielmente a los fines sociales para los cuales será creada.

Hasta este cronista llegan noticias que el próximo día 30 de abril dicha entidad celebrará su primer baile.

Auguro a los simpáticos organizadores de esta feliz idea un brillante éxito y les anticipo que las «Pinareñas» acogerán con verdadero beneplácito todas las notas relacionadas con la nueva sociedad.

La última nota

Para dar cuenta de la grata nueva de restablecimiento del prestigioso Representante a la Cámara por esta provincia señor Diego Rodríguez Díaz el que ha sido dado de alta en la importante clínica de la Habana donde se encontraba recluido durante algún tiempo.

Tan querido legislador vueltabajero ha sido objeto de cálidas demostraciones de cariño y afecto por parte de sus muchos correligionarios, amigos y compañeros del Congreso que por telegrama y personalmente han venido interesándose por su estado de salud.

DIARIO DE LA MARINA por medio de este modesto croniquier, se complace en dar cuenta del total restablecimiento del admirado político y hombre público.

Guillermo Rodríguez.

HILDEGARDE

Sintonice

ESTA NOCHE

La Más Moderna Idea Musical en RADIO

RAYMOND PAIGE

99 Profesores y una Señorita.

El Nuevo Programa de las Gomas

U. S. ROYAL MASTER RAYON Y U. S. ROYAL DE LUXE

Todos los miércoles por la noche a las 10 p. m., por las Estaciones

C. M. C. K. 970 KC.
C. O. C. O. 6010 KC.

PIDE UN VETERANO QUE LA POLICIA CUSTODIE DOS PARQUES HABANEROS

El señor Antonio Duque y Perdomo, Comandante del Ejército Libertador, ha dirigido un atento escrito al Consejo Nacional de Veteranos de la Independencia, rogándole que pida a las autoridades que correspondan la entrega de los parques en que se encuentran enclavados los monumentos de Maceo y Máximo Gómez, a la Policía Nacional para que los cuide y custodie.

Dice el Comandante Duque Perdomo, que los parques que rodean las Estaciones de la Policía de la Habana, pueden compararse en cuanto a limpieza, ornato y cuidado, con los mejores del mundo; siendo un legítimo orgullo de nuestra Capital la contemplación de estos parques, mientras que después de que el Estado ha invertido enormes sumas en la erección de los magníficos monumentos de Maceo y Máximo Gómez, nuestros máximos guerreros libertadores, y haber construído dos parques que rodean a los mismos, demuestran tal abandono, por parte de los encargados de cuidarlos, tan poco empeño en mantenerlos limpios, que avergüenzan a los buenos cubanos.

Las PASTILLAS VALDA verdaderas evitan LA GRIPE y preservan de LA CONTAGION

Para EVITAR muchos Resfriados VICK VA-TRO-NOL "Bastan unas pocas gotas en cada fosa nasal"

Para ACABAR con un Resfriado más pronto! VICK VAPORUB "Basta frotárselo en el cuello, pecho y espalda"

SIGA UD. EL PLAN VICK PARA DOMINAR MEJOR LOS RESFRIADOS

Detalles completos en cada paquete

CRONICA HABANERA

CELEBRO SU SANTO

Ayer celebró su santo, por lo que se vió muy halagada, la señora Matilde Delaville, gentilísima esposa de nuestro estimado compañero de redacción Angel Pubillones.

Llegue hasta la señora de Pubillones nuestro saludo.

EL «RIGOLETTO» DE ESTA NOCHE.—El acontecimiento artístico y social del día es la segunda «recita» de ópera en el «Auditorium».

Se cantará, a las 9 y 30, «Rigoletto», el inspirado y popular «spartito» de Verdi.

El papel del Duque de Mantua lo hará Hipólito Lázaro, el mejor, sin disputa, de sus intérpretes actuales.

Evocaremos las más brillante jornadas líricas de antaño escuchando la voz maravillosa del tenor español en «La donna e mobile», «Questa o quella», «Bella figlia dell-amore» y otros «pezzi» de «Rigoletto».

Una soprano de grandes facultades y depurada escuela, Mercedes Girón Cerna, hará la Gilda.

El papel de Rigoletto ha sido confiado a un gran barítono y gran actor a la vez: Ralph Herbert, de la Opera Popular de Viena.

Dos cantantes cubanos, valiosos ambos, María Teresa Morán y Alberto Gandero, harán los papeles de Magdalena y Sparafucile, respectivamente.

La obra será montada con toda propiedad. Dirigirá la orquesta el joven y talentoso maestro Pacheco.

Para general conocimiento diremos que no hará falta el smoking en los caballeros.

Tema brillantísimo para la crónica.

EN LOS PASIONISTAS. — Hoy, a las ocho y media de la mañana, se celebrará Honras Fúnebres en la Iglesia de los Pasionistas de la Víbora por el descanso eterno del alma de la señorita Paulina Sardiñas y Zamora al cumplir un mes de su fallecimiento.

Piadoso tributo de sus hermanos los que invitan a todas sus amistades.

SANS SOUCI. — Mañana jueves será una gran noche en el bello y elegante restaurant garden «Sans Souci.»

Entre los alicientes de la noche, cuéntase el show que tiene el nuevo atractivo de una gran bailarina americana cuyo debut verificado el sábado fué un éxito.

Esta fiesta del sábado, brillante, lucidísima, congregó en la espaciosa terraza de «Sans Souci» una selecta representación de la sociedad habanera.

A las doce de la noche, cuando la fiesta estaba en su mayor apogeo, se celebró un concurso de son en el que resultó triunfadora una parejita tan simpática como la señorita Nonó Larrea y el joven Manolo de la Cruz, quienes recibieron un lindísimo premio.

DULCE LOYNAZ DE QUESADA.—En días pasados ha salido para su finca «La Belinda» cerca de la capital, la señora Dulce María Loynaz de Quesada, la notable poetisa cubana

La señora de Quesada con tal motivo suspende sus recibos de todos los jueves donde siempre reúne amigos e intelectuales.

NOTA DE DUELO. — Ha dejado de existir en esta capital, a una avanzada edad, la señora Mariana Portuondo viuda de Badell, figura venerable de nuestra sociedad.

Al consignar tan irreparable pérdida, queremos hacer presente nuestro pésame a los hijos de la desaparecida, Enrique Badell, Catedrático de la Universidad; Jorge Badell, empleado del Banco de Boston y Eduardo Badell, Jefe de Contabilidad de la Caja Central de Maternidad, así como las señoras María Luisa Badell de Casanova y Nena Badell de Carriazo.

MARGOT LA ROSA.—Sale hoy para Varadero, donde permanecerá todo el verano, la bella y encantadora señora Margot La Rosa.

A su llegada abrirá su famosa «Casa La Rosa», de la lindísima playa azul que tan favorecida se ve por nuestra sociedad en todas las temporadas.

BODAS DE ABRIL.—Brillante, lucidísimo, el capítulo nupcial del próximo mes de abril.

Para el día ocho, Sábado de Gloria, a las nueve y media de la noche, ha sido concertada la boda de la lindísima señorita Dora Sánchez y Hernández con el caballeroso joven Arturo Fernández Maresma.

Dicha ceremonia tendrá por marco la bella Iglesia de Nuestra Señora de Monserrate.

LA SEÑORA DE BORRELL.—El domingo pasado hizo una visita a la bella ciudad de Cárdenas, en misión científica, la señora Florinda Navarro de Borrell, acompañada de su hija, la bella señorita Bertha Borrell, Presidenta y Secretaria, respectivamente, de la Liga Antileprosa de Cuba.

La señora de Borrell dejó instalado en la Perla del Norte la Delegación de la Liga Antileprosa de Cuba, a cuyo frente ha quedado el distinguido médico cardenense doctor Arsenio Quintero.

(Continúa en la página NUEVE)

REGALOS PARA

JOSEFINA Y JOSE

Las nuevas y CONSIDERABLES REBAJAS en los precios de nuestra

Venta PRE-BALANCE

le permitirán adquirir su mejor regalo AL MAS INFIMO COSTO

Juegos de COPAS, de Cristal Tallado BACCARAT, 30 piezas $27.50

VISITENOS y beneficiese con precios no igualados

CASA VERSALLES

(ESPECIALIZADA EN REGALOS PRACTICOS)

NEPTUNO 164 Entre INDUSTRIA y CONSULADO (Frente al teatro «Encanto») Teléfono M-9374

Regalos de DISTINCION!

Regalos de UTILIDAD!!

Regalos de LA FILOSOFIA!!!

PARA LAS JOSEFINAS

Primorosos cortes de vestido en telas y colores de reciente y exclusiva creación.

Preciosas carteras en las nuevas tonalidades para hacer juego con el vestido.

Un exquisito pomo de perfume francés. Una bonita kimona de original estampación. Un juego fino de ropa interior. Medias Kayser de alta novedad y garantía.

Un abanico. Una motera. Un vanity. Pasadores y adornos de fantasía, etc.

PARA LOS PEPES

Media docena de las famosísimas corbatas FILOSOFIA.

Una combinación de camisa, corbata y pañuelo.

Una caja de pañuelos con o sin inicial. Una bata de seda o un smoking jacket. Un juego Parker de pluma y lapicero. Una caja de calcetines finos. Un pijama de seda. Un juego de ropa interior. Un juego de jacket y pantalón para playa. Camisas de sport de gran novedad.

Una pitillera. Un monedero. Un cinturón con hebilla cifrada, etc.

PARA LOS PEPITOS

Muy bonitos trajes para todas las edades. Camisas. Babuchas. Pantalones. Tirantes. Corbatas. Medias, pañuelos, etc.

Cada artículo envuelto y presentado con esmero y, además, los precios, esos precios únicos y razonables que tan popular están haciendo a

LA FILOSOFIA

WIEDMANN RELATA COMO DIO MUERTE A LA JOVEN BAILARINA JEAN DE KOVEN

VERSALLES, marzo 14. (AP).—Eugene Weidemann, relató, con la cabeza baja, al jurado, que había dado muerte a la bella bailarina de Brooklyn, Jean de Koven, de 22 años de edad.

El ex-convicto alemán, que había confesado ya a la policía que había agarrotado a Miss de Koven y a otras cuatro personas, se descompuso y casi se desmayó cuando hizo por vez primera ante el jurado el relato de la muerte de la muchacha americana.

Echó la culpa a Roger Million, de nacionalidad francesa, y a su asociada, diciendo que habían formado un sindicato para exigir un rescate a la familia de la bailarina.

Weidmann y Million, que se hicieron íntimos amigos mientras estaban en una cárcel alemana, riñeron sobre el testimonio hecho por el primero acerca del intento de pedir dinero por el rescate de la joven.

La disputa entre ambos fué cortada por el presidente del tribunal suspendiendo la sesión.

Películas de Geografía proyectadas en la Universidad

Dos películas fueron proyectadas anteayer a los alumnos de Geografía de la Universidad, por el Dr. Salvador Massip.

En dichas películas, sumamente instructivas, se recogen aspectos de erupciones volcánicas y otros fenómenos interesantes.

Se están haciendo gestiones para adquirirlas, pues resultan verdaderos auxiliares de la enseñanza.

El doctor Massip ofreció ayer las explicaciones prácticamente, mientras se realizaban las proyecciones.

ANTISEPTICO LISTERINE

TENGALO SIEMPRE A LA MANO

M.E.C.D. 2016

G A C E T I L L A S

NEPTUNO: Mañana: Mickey Rooney y F. Bartholomew

Por última vez se exhibe hoy la comedia melodramática de la Metro, «Don Amor y Don Dinero» por Robert Young y Lew Ayres y el drama de la Columbia, «Chicos de Barrios», con Paul Kelly, Rita Hayworth y Frankie Darro.

Además, el Noticiario. Los precios: 20 centavos de 2:30 a 6:30 y 30 centavos después. Niños a todas horas: 15 centavos.

Mañana, otro orgullo de la Metro, «Horizontes de Gloria» con el campeón de taquilla, Mickey Rooney y el no menos popular artista, Freddie Bartholomew. Conjuntamente se exhibirá el sentimental film «Malhechor por Herencia» con Jackie Cooper.

El lunes: «La Verbena Trágica» con Fernando Soler, Luana de Alcáñiz, Juan Torena y Pilar Arcos.

El jueves: «El Duque de West Point» con Louis Hayward, Joan Fontaine, Tom Brown, Richard Carlsson y Allan Curtis, conjuntamente con «Mr. Wong Detective» por Boris Karloff.

FLORENCIA: ROBERT DONAT Y ROSALIND RUSELL

Hoy, se exhibe: «La Ciudadela», el drama de un intrépido cirujano, interpretado estupendamente por Robert Donat y Rosalind Russell. Una película que infundirá nuevo valor a la humanidad.

Conjuntamente se exhibe: «La Vuelta de Arsenio Lupin» con Melvyn Douglas, Virginia Bruce y Warren William.

Además, el Noticiario: Los precios: 15 centavos de 2:30 a 6:30 y 20 centavos después. Niños a todas horas: 10 centavos y Tertulia familiar 10 centavos.

Mañana: Robert Young y Lew Ayres en «Don Amor y Don Dinero» comedia melodramática de la Metro, acompañada de «Alma Bravía» con Wallace Bery, Lewis Stone y Virginia Bruce.

El viernes popular: Jeanette Mc Donald y Nelson Eddy en «Primavera» y Mickey Roonev, Lewis Stone y Cecilia Parker en «Paso a la Juventud».

El sábado y domingo: Fernando Soler, Luana de Alcáñiz, Juan Torena y Pilar Arcos en «La Verbena Trágica» y Jackie Cooper en «Malhechor por Herencia».

OLIMPIC: DEBUT DE JUAN ARVIZU Y PELICULAS

«Olimpic», en Línea y B, en el Vedado, con el teléfono F-3711, ofrece hoy un programa monumental, en el que figura el debut del tenor Juan Arvizu y películas.

En tandas de 4 y 15 y 8:30 la preciosa película «Castillos de Naipes», con Florence Rice y Frank Morgan.

En tandas de 5 y 30 y 8:45, revista, estreno del soberbio romance de romances: «El irresistible» con la pareja ideal, Myrna Loy y Clark Gable y única presentación en el Vedado, del gran tenor de la voz de seda, Juan Arvizu, que ofrecerá las más preciosas canciones.

Precios: luneta mayores, 30 centavos y niños 15 centavos a todas horas. Tertulia familiar 15 centavos hasta las 6 y 30 y 20 centavos después. Hoy están suspendidos todos los pases.

Mañana: Estreno en el Vedado sólo para mayores: «El beso mortal», «Marido de conveniencia» y episodio.

MANZANARES: «SOMOS DE KRONSTADT»

Para hoy, en tanda y noche, regio estreno de la interesante producción rusa, titulada: «Somos de Kronstadt», la producción instructiva: «La Rusia de Hoy», y la producción francesa «Trece días de Encanto» por Colette Darfeuil.

Mañana a precios populares de: 10 y 15 centavos luneta: «Mala Sombra» en español con Tito Lusiardo.

El sábado y domingo: «La Reina Mora» con una regia matinée el domingo, con la producción: «Vidas Truncadas» por los muchachos de la «Escuela del Crimen».

ROXY: «NANCY TIENE TRES AMORES»

Hemos ya llegado a una época en que el triángulo amoroso parece anticuado, y es por eso que en «Nancy tiene tres amores», nos encontramos con Cupido, entre cuatro fuegos. Nancy no obstante tener tres enamorados, no era mala. Su única degracia era su belleza, y el atractivo irresistible que ejercía sobre el sexo feo. Janet Gaynor en el rol de esta predilecta mujer, es la gran artista que hemos admirado en tantos grandes éxitos de la pantalla, y sus galanes dos favoritos del cinema: Franchot Tone y Robert Montgomery... Conjuntamente, el último Noticiario y la espléndida producción de Joan Crawford, «Matrimonio y Señorío».

Precios: 15 centavos luneta por la tarde y 20 por la noche. Tertulia y niños 10 centavos.

Mañana, en pre-estreno de gran gala, la más gloriosa producción del año: «Suez», que ha costado a los estudios cerca de dos millones de pesos y en su estreno en el teatro «Encanto» rompió el record de entrada del mismo desde que se inauguró.

RIVOLI: «EL REY»

La empresa del aristocrático «Cine Rivoli» del Reparto La Sierra, atenta siempre en ofrecer a su selecto público todas las producciones que triunfan en su estreno, tras grandes esfuerzos ha logrado presentar con gran prontitud hoy el pre-estreno de la última creación del admirado actor Víctor Francen, «El Rey», que está gustando extraordinariamente al público habanero. Ninguna trama ha ofrecido motivos de mayor hilaridad que la que vemos desarrollarse en «El Rey».

Dos horas de alegría y expansión como nunca las ha pasado usted en su vida...

Completando el programa se exhibirá el último Noticiario y la picaresca producción de Danielle Darrieux, «Mi Señorita Mamá».

Precios: 20 centavos luneta por la tarde y 30 por la noche. Niños 10 centavos.

Mañana, estreno de la nueva copia de «El Hermano del Diablo», una de las más hilarantes películas de la inseparable pareja de cómicos, Stan Laurel y Oliver Hardy.

RIALTO: «LA ESCUADRILLA DE LA AURORA»

Hoy en el teatro «Rialto» se estrena un monumental programa Warner con dos de sus mejores producciones; una es el emocionante drama: «La Escuadrilla de la Aurora» acción intrépida, juventud que muere con el credo del heroísmo en los labios. Interpretada por Errol Flynn Dasil Rathbone, David Niven y Donald Crisp. Se completa el programa con el estreno: «Enredos a pares», interpretado por Bill y Bobby Mauch!

Los precios para la función de hoy que comienza desde las 2:30 son: mayores 20 centavos hasta las 6 y 30, después 30 centavos, niños 15 centavos.

Mañana: este mismo programa.

LARA: «LA VENGANZA DE LA MUÑECA». 10 CTS.

Concurridísimo se verá hoy la confortable sala del elegante cine «Lara», de Prado y Virtudes, con el teléfono M-2421, pues anuncia un programa soberbio, rigiendo siempre el más popular de los precios.

Hoy en función continua, de 2 de la tarde a 11 y 30 de la noche se exhibirá revista, comedia, estreno de la soberbia, bella producción «La venganza de la muñeca» con Gene Raymond y estreno de la preciosa, original comedia «Domando al bebé» creación de Katherine Hepburn y Gary Grant.

Precios: luneta 10 centavos a todas horas. Entre y salga cuando quiera. La función es continua.

Mañana: «Una noche en Radio City» y «El placer de vivir.»

PRADO: «CAPITAN BLOOD»

Hoy tiene «Prado» el elegante teatro del Paseo de Martí. Como siempre matinée a las 2 y tandas a las 5 y 8 y 15, con lo mejor en película por sólo 10 centavos luneta o preferencia. Exhibiendo primeramente una de las más interesantes actuaciones de la rutilante estrella Kay Francis «Así son las mujeres» con Pat O-Brien, y la copia nueva del triunfo más formidable del gran actor Errol Flynn «Capitán Blood» con Olivia de Havilland. Completando el programa una revista y un gracioso cartón. Mañana, «Una noche de amor» por Grace Moore y «El secreto de vivir» por Gary Cooper. El viernes el mejor programa, las dos obras máximas del cine francés.

REINA: «ANDY HARDY SE ENAMORA»

Vuelve otra vez a la pantalla gigante del super cine «Reina» la gloriosa super producción «San Francisco» ha sido un sensacional acontecimiento en la historia del cinema.

Usted fué muchacho, o fué niña! Usted pasó por esa edad en que pasan los protagonistas de «Andy Hardy se enamora»! Usted vivirá en esos momentos sus días más felices del pasado evocando esos recuerdos! Mickey Rooney, Lewis Stone y Judy Garland son los que tienen a su cargo los roles estelares. Un cartón y el estreno de la revista con los últimos acontecimientos completan el programa.

Los precios serán de 15 centavos la luneta hasta las 6 y 30 y 20 centavos después, la cómoda tertulia familiar con sus regias localidades, 10 centavos.

Mañana: «¡Oh, Marieta!» y «Andy se enamora».

VERDUN: «LA SONATA DE KREUTZER» Y «LA BANDERA»

En función continua desde las 2 de la tarde presenta hoy el elegante teatro «Verdún» de Consulado 214 teléfono A-9206 un magnífico programa doble a base de dos estrenos. «La Bandera», es una película en episodios del más elevado interés que interpretan magistralmente Annabella y Joan Gabin. La otra atracción del programa es la bellísima producción «La sonata de Kreutzer», inspirada en la conocida obra del famoso escritor ruso León Tolstoy, en cuya trama repleta de intrigas se nos muestra la vida licenciosa de la nobleza en tiempo de los zares. Como complemento del programa el Noticiario Paramount y un gracioso cartón de Popeye.

Los precios: 15 centavos luneta hasta las 6 y 30 y 20 centavos después. Los niños y la tertulia familiar 10 centavos a todas horas.

Mañana: este mismo programa.

COLONIAL: «LA MARSELLESA»

Dos grandes joyas forman el programa que ha combinado para hoy el concurridísimo y moderno cine de las familias «Colonial», sito en Reina 309, con el teléfono A-7879.

En función continua, de 5 de la tarde a 11 y 30 de la noche se exhibirá revista, comedia, estreno de la preciosa, original comedia francesa «La casa Susana» con Meg Lemmonier y Henry Garat y estreno del sensacional, épico drama «La Marsellesa» creación de Lisa Delamare Pierre Renoir y otros populares artistas franceses.

Precios: luneta 10 centavos y tertulia mayores 10 y niños 5 centavos después.

Mañana: «Trece días de encanto» y «Somos Kronstadt.»

Precios popularísimos rigen hoy en el «Actualidades».

Mañana: «Al compás de mis recuerdos» y «La baronesa y el mayordomo.»

CERVANTES: «SOMOS DE KRONSTADT»

Para hoy miércoles en el cine de las familias situado en Lamparilla y Compostela se ha confeccionado un grandioso programa de estrenos para todos sus turnos con la grandiosa producción rusa titulada «Somos de Kronstadt» una película que gira alrededor de la revolución rusa, como complemento se pasa «Reformatorio Femenino» por Ann Shirley y la producción corta titulada «La Rusia de Hoy». Mañana: «La Hija de Juan Simón» y «Carmen», ambas en español y a petición de muchas familias.

ACTUALIDADES: «LA MARCA DEL FUEGO»

Dos sensacionales películas exhibirá hoy el «Actualidades», el moderno y elegante cine de Monserrate 262, con el teléfono M-5575.

En función continua, de 2 de la tarde a 11 y 30 de la noche se exhibirá revista, comedia, estreno del sensacional, grandioso drama francés «La marca del fuego» con el gran actor Víctor Francen, Sessue Hayakawa y otros y estreno de la emocionante, estupenda film «El sobre lacrado» con Winie Gibson y Richard Burd.

Precios popularísimos rigen hoy en el «Actualidades».

Mañana: «Al compás de mis recuerdos» y «La baronesa y el Mayordomo.»

MAJESTIC: «MI BUENA ESTRELLA»

Dos producciones extraordinarias, a precios populares, presenta para hoy en todos sus turnos, el elegante teatro «Majestic» situado en Consulado 210 con el teléfono M-4477. Comenzando la función corrida a las 2 en punto de la tarde, y además de un noticiario, un cartón en colores y una graciosa comedia, se exhibirá la fastuosa producción musical, «Al Compás de mis recuerdos», que interpretan Tyrone Power, Alice Faye y Don Ameche. Una enternecedora historia de amor, acompañada de las melodías musicales del inmortal compositor Irving Berlin.

A continuación, Sonja Henie, Richard Greene y César Romero se presentan en otro espectáculo grandioso, «Mi buena estrella». La Reina de los Patines de Plata y el nuevo favorito del público se presentan en una cinta llena de lujo, alegría, música y fastuosidad. Precios: Luneta y preferencia, 10 centavos a todas horas; tertulia, a todas horas damas y niños 5 centavos, caballeros 10 centavos.

Mañana: Doble programa en español: «Madre Querida» de Antonio Liceaga y «Eterna Mártir» de Martínez Casado y Gloria Morel.

LIRA: «EL BATACLAN EN PARIS»

Un programa sensacional, a base de dos magníficas producciones presenta para hoy el modernísimo teatro «Lira» de Industria y San José con el teléfono M-4414. Comenzando la función corrida a las 2 en punto de la tarde, y además de un noticiario, un cartón en colores y una graciosa comedia, se exhibirá la copia nueva de la exquisita super-producción, «Frágil como el Cristal» interpretación suprema de Kay Francis, William Powell y Frank Mc. Hugh. A continuación, se exhibirá el estreno de la deliciosa comedia musical «El Bataclán en París» que interpretan Rudy Valee, Rosemary Lane, Hugh Herbert y Gloria Dickson. ¿Sabe Ud. cuál es la mejor cura para los dolores de cabeza, la neurastenia o la rebeldía contra la vida? Pues ir a ver una película con lindas mujeres, música y alegría. Y «El Bataclán en París» tiene todo esto en grado superlativo. Lunetas, antes de las 6 y 30 damas y niños 5 centavos, caballeros 10 centavos. Después 10 centavos todos.

Mañana: Gran estreno: «Los Secretos de una actriz» de Kay Francis y «Adversidad» de Fredric March y Olivia de Havilland.

BELASCOAIN: «MEXICO CANTA»

Hoy vestirá sus mejores galas, el moderno y cómodo «Belascoain», del circuito Carrerá, situado en Belascoain 853 esquina a Peñalver, con el teléfono U-5200, con el estreno de la interesante film, totalmente hablada en español: «México Canta», que tiene por intérpretes principales a Pedro Vargas, el magnífico tenor e ídolo de las multitudes, Nancy Torres, Pedro Armendariz y otros astros de la cinematografía mexicana, una producción diferente a las que hasta ahora hemos visto. También será exhibida: «Esposa, Doctor y Enfermera», con Warner Baxter y Loretta Young; completándose este estupendo programa con revista de asuntos mundiales y el cartón del ratón Mickey y el pato Donald «Relojero de Altura».

La función que es continua, dará comienzo a las 5, siendo los precios hasta las 6:30, luneta 15 centavos y después 20. Los niños y la cómoda tertulia para familias 10 centavos a todas horas.

Mañana: «México Canta» y «Mi Buena Estrella», con Sonja Hennie.

INGLATERRA: «MUSICA PARA MI DAMA»

El elegante cinema «Inglaterra», de San Rafael y Consulado, con el teléfono M-5527, de la empresa «Cooperativa Cinema Inglaterra», anuncia hoy un programa espléndido.

En función continua, de 1:30 de la tarde a 11:30 de la noche, se exhibirá revista, comedia, estreno de la preciosa y regia joya musical: «Música para mi Dama», con Joan Fontaine y Nino Martini; y estreno del emocionante y estupendo drama de aviación: «El Coloso del Aire», con Richard Dix y Joan Fantaine.

Precios: luneta mayores 10 centavos hasta las 6:30 y 15 centavos después. Los niños 10 centavos a todas horas.

Mañana: «El Cazador» y «La Mujer X».

GRIS: «LA COARTADA»

Dos joyas francesas pasa por su pantalla gigante hoy el favorito cine «Gris», de Baños y 17, en el Vedado, con el teléfono F-4292, de la empresa Heydrich-Fernández Ledón.

En turnos de 4 y 8:15, se exhibirá la soberbia y grandiosa joya: «La Dama de Malacca», creación de Edwige Feuillere y Pierre Rivhard Wilm.

A las 5:30 y 9:45, en tandas elegantes, la variedad «Paisajes del Perú»; y estreno del sensacional y formidable drama: «La Coartada», con Louis Jouvet, Albert Prejean y otros.

Precios: luneta mayores 20 centavos en la tanda y 30 centavos por la noche. Los niños 15 centavos y tertulia 10 centavos.

Mañana: «Tiempos Modernos», con Charles Chaplín; y «El Cowboy y la Dama», con Gary Cooper y Merle Oberon.

MODERNO: «CASEMOS A MAMA»

El teatro «Moderno», con todos los adelantos y mejoras que se le han sido introducidos, ofrece hoy un magnífico programa: «Casemos a Mamá», de Fred Bartholomew y Judy Garland; «Ruge la Multitud», de Robert Taylor y Maureen O, Sullivan; «Fuego Graneado», de la Pandilla; y un «Paramount News». Hasta las 6:30 15 centavos y después 20 centavos. Los niños y tertulia familiar 10 centavos a todas horas.

Mañana: «En Lucha con la Muerte», de Edward Ellis y Anne Shirley; tertulia familiar 10 centavos a todas horas.

4 CAMINOS: «MIENTRAS MEXICO DUERME»

Desde muy temprano se verá de bote en bote el super-coliseum de Belascoain 1107, con el teléfono M-3676, el preferido de todas las familias del barrio, por tener anunciado en su cartelera la mejor película de habla española: «Mientras México Duerme».

«Mientras México Duerme», lo interpretan a las mil maravillas: Arturo de Cordoba, Gloria Morel, Gaby Macins, Miguel Arenas, Alberto Martín y el más completo de los artistas mexicanos que prueban de hecho que fué esta la producción que realmente, mejor mereció el premio de 1938.

También se pasa por la pantalla gigante la producción: «Artistas y Modelos de Montmartre», con Jack Nenny y Joan Bennett; cartones y una revista. La función empieza desde las 2. Los precios 15 centavos antes de las 6:30 y 20 centavos después. Los niños y la regia tertulia familiar 10 centavos a todas horas.

Mañana: «La Reina Mora», película española. El sábado: «La Verbena Trágica».

VIVES: «LA PATRULLA SUBMARINA»

«Vives», el elegante cine de la calle B, entre 27 y 29, en el Vedado, con e lteléfono F-3128, de la empresa Valmaña, ha combinado hoy un programa muy soberbio.

En los turnos de 4:30 y 8:30, se pasa por la pantalla gigante la preciosa y original producción «Un Millón por un Marido», con Claire Trevor y Michael Whalen.

A las 5:45 y 9:45, en tandas elegantes, revista y regio estreno de la sensacional y estupenda producción: «La Patrulla Submarina», creación de Nancy Kelly y Richard Greene.

Precios: mayores 15 centavos en la tanda y 20 centavos por la noche. Los niños 10 centavos a todas horas.

Mañana: homenaje a Deanna Durbin, con «Sueño de Juventud» y «Tres Señoritas a la Moderna».

SANTOS SUAREZ: «LOS MISERABLES»

Estupendo resulta el programa que ha combinado hoy la dinámica empresa Díaz-López, del concurridísimo cine «Santos Suárez».

En tanda a las 5 y nocturna a las 8:15, se exhibirá revista, comedia, estreno de la bella y original cinta: «Juegos de Faldas», con Jackeline Wells y Charles Quingley; y estreno del sensacional y formidable drama basado en la novela del mismo nombre, versión en francés; «Los Miserables», creación de Harry Baur.

Precios: luneta 10 centavos y tertulia familiar damas y niños 5 centavos y caballeros 10 a todas horas.

Mañana: «Vidas Rotas», con Dick Foran; y «El Capitán Blood», con Errol Flynn.

CUBA Y SALON ROJO: SOBERBIAS PELICULAS

Un soberbio programa brinda hoy el «Cuba», el favorito cine de Suárez y Corrales. En tanda a las 5 y nocturna a las 8:15, se exhibirá revista, comedia, estreno de la estupenda cinta: «El Hijo del Delincuente», con Robert Wilcox y Nan Grey; y estreno de la maravillosa y bella joya musical: «Sueño de Juventud», con Deanna Durbin y Melvyn Douglas. Precios: mayores 10 centavos en la tanda y 15 centavos por la noche. Los niños 5 centavos siempre.

Mañana: «Volando Hacia Río Janeiro» y «El Mundo se Divierte».

«Salón Rojo», el popular y simpático cine de Monte y Antón Recio, ofrece hoy un colosal programa. En tanda a las 5 y nocturna a las 8:15, se exhibirá revista, comedia, estreno de la preciosa cinta: «Una Rubia Peligrosa», con Joan Fontaine y Cecil Bellamy; y estreno del emocionante y estupendo drama: «El Delator», con Victor Mac Laglen. Precios: damas y niños 5 centavos y caballeros 10 en la tanda y mayores 10 y niños 5 por la noche.

Mañana: «Volando Hacia Río Janeiro» y «Quiéreme a Galope».

WILSON: «CON LOS BRAZOS ABIERTOS»

«Wilson», en Belascoain y San Rafael, con el teléfono U-5863, 10 centavos de 1:30 a 6:30 y 15 centavos después. Los niños 10 centavos a todas horas.

Hoy, tarde y noche, la revista semanal (Metroton), «Noticias del Día», y el cartón especial en preciosos colores: «Bosko y los Canibales»; y las super atracciones: «El Ultimo Bandido», sensacional y emocionante producción, interpretada por Edward G. Robinson, James Stewart y Rose Stradner; y «Con los Brazos Abiertos», magistral joya extraordinaria, interpretada por el coloso Spencer Tracy con Mickey Rooney.

A las 5: «El Ultimo Bandido» y «Con los Brazos Abiertos».

Mañana: «La Casta Susana», basada en la opereta de su nombre, interpretada por Meg Lemonier, Henry Garat y Raimu; y «La Marsellesa», sensacional y emocionante producción basada en la revolución francesa, interpretada por Pierre Renoir, Lise Delamare y Louis Jouvert.

TEATRO PRINCIPAL DE LA COMEDIA

¡HOY! A LAS 9 P. M. ¡HOY!

¡Grandiosa Función Doble!

EN PRIMERA PARTE

Estreno de la revista en un acto

"BOCADITOS TEATRALES"

Segunda parte:

Estreno de la comedia musical, original de Antonio Valdivia, arreglo musical de Rizo Ayala

"Los Jimaguas"

Palcos. $3.00. Luneta, 50 Cts. Butaca, 40 y 30 Cts.

Estelita Echazábal, la notable cantante cubana, que actuará esta noche en el teatro Principal

VIERNES 25

GARRIDO Y PIÑERO EN "EL GRAN SON"

Con el debut de la vedette

"MAPY CORTES"

Transmite: CMCF y COCH.

Programa patrocinado por la CERVECERIA TROPICAL

TOSCA: «PEDRO EL GRANDE»

«Tosca», en 10 de Octubre 1007, entre San Francisco y Concepción, en la Víbora, con el teléfono I-3099, el teatro predilecto de las damas, ha combinado para hoy un programa estupendo.

En tanda a las 5 y nocturna a las 8:30, se pasa por la pantalla gigante, revista, estreno de la grandiosa y soberbia joya histórica: «Pedro el Grande», por un conjunto de estrellas; estreno de la maravillosa y conmovedora joya: «Madre», con Barbara Stanwych; y la variedad «Yellowstone Park».

Precios: luneta mayores 15 centavos en la tanda y 20 centavos por la noche. Los niños y la tertulia familiar 10 centavos a todas horas.

Mañana: día de moda, con «El Duque de West Point», «Allá va mi Corazón», episodio y revista.

BELGICA Y VIOLETA: REGIOS PROGRAMAS

Regio programa de estrenos para hoy en el simpático cine siempre favorecido por las familias, situado en Egido y Corrales, en todos los turnos de hoy se estrena la interesantísima producción por la reina del patín Sonja Hennie, titulada: «Mi Buena Estrella»; y completa el programa: «Noches de Sorpresas», por June Lang; comedias y cartones. Las damas sólo pagarán 5 centavos en matinée y tanda.

Mañana: la serie completa en 15 grandes episodios, de estreno titulada: «Conquistador de la Pradera», comedias y cartones. El sábado y domingo: «Tierra Brava».

«Violeta»

Un programa muy interesante al precio de 5 centavos todos en matinée y tanda, con «Hombres de Mar» en espaol, por Vilma Vidal y Arturo de Cordoba, con las canciones de moda: «Noches de Luna» y «Vereda Tropical»; completa el programa el estreno: «La Amenaza Secreta» y otros asuntos cortos.

Mañana: «Canción del Alma» y «Guadalupe la Chinaca».

MUSICA Y MUSICOS

EL CONCIERTO DE LA FILARMONICA

Este concierto celebrado el último domingo, en el «Auditorium», ha tenido un atractivo poderoso y único: la presentación de Nathan Milstein, el mundialmente famoso violinista que ha venido a maravillarnos una vez más, con el encanto de su arco y el poder de su personalidad.

Antes de comenzar el concierto, fué de una muy honda tristeza, al rendirse un tributo de recuerdo, fervoroso y dolorido, a Amadeo Roldán, el músico eminente, director de la Filarmónica, recientemente fallecido.

El maestro César Pérez Sentenat después de unas palabras sentidísimas pidió unos minutos de silencio latiendo todos los corazones al unísono de la más sincera y serena emoción.

El programa se abrió con la Cantata de Bach, transcripta para orquesta por Amadeo Roldán y que el director invitado Jack Zadikoff, quiso hacer figurar en un gesto simpático, como homenaje al compañero desaparecido. Para ser interpretado por Milstein, figuraba en el programa el hermoso concierto en Re mayor para violín, de Brahms, pero dificultades surgidas a últimas hora, obligaron a la dirección de la Filarmónica, a variarlo, ejecutándose entonces el conocidísimo en Mi menor de Mendelssohn. Sería imposible pedir más perfección de tono, de brilantez, de interpretación a un ejecutante; Milstein está en la actualidad en una verdadera madurez artística a pesar de su juventud, (34 años solamente), siendo uno de los primeros violinistas del mundo, título que ostenta con orgullo, casi desde que se le empezó a conocer.

El Concierto de Mendelsshon se ha crecido, por decirlo así, al ser interpretado por él. A la terminación de cada uno de los tres tiempos de que consta, el numeroso y selecto público congregado en el teatro, premió su labor con las más entusiastas y cálidas ovaciones que recordamos. Incontables fueron las llamadas a escena, ofreciendo gentilmente un encore de violín solo, «Capricho número 1» de Paganini. Queremos hacer constancia, de lo sucedido a Milstein. Al final del primer tiempo del Concierto de Mendelssohn, saltó una de las cuerdas de su violín y él, con una serenidad pasmosa y con la misma velocidad del «tempo» que estaba ejecutando, cambió su violín con el del concertino de la orquesta yendo a caer en el compás exacto.

Como hemos dicho antes, dirigió la orquesta como director invitado, Jack Zadikoff, joven búlgaro que venía precedido de gran fama.

Justo es confesar que la misma no ha respondido ampliamente a lo anunciado. Zadikoff es muy joven aún y de él puede esperarse mucho.

En todas las obras por él dirigidas se ha notado inseguridad, lo que ha hecho aparecer las interpretaciones faltas de matiz. Justo es confesar también que con ello se han anotado un legítimo triunfo los profesores de la Filarmónica, demostrando una gran pericia de atril, al vencer los escollos presentados, particularmente acompañando a Milstein, que casi puede decirse, lo siguieron a él.

Las otras obras dirigidas por Zadikoff, han sido la «6ta. Sinfonía» (Patética de Tschaikowsky; «El Aprendiz de Brujo» de Dukas y como antes dijimos, la Cantata de Bach, que se ofreció en sustitución de «La Alborada del Gracioso», de Ravel.

Con esta presentación de Milstein, se ha anotado la Sociedad de la Orquesta Filarmónica, uno de sus más legítimos triunfos, patentizados por los clamorosos aplausos del público que tanto ha agradecido la oportunidad de escuchar a un artista que a pesar de haber visitado la Habana más de una vez, sólo había sido escuchado por una parte exígua del público habanero.

L.

EL «RIGOLETTO DE ESTA NOCHE

El acontecimiento artístico y social del día es la segunda «reprise» de ópera en el «Auditorium».

Se cantará, a las 9 y 30, «Rigoletto», el inspirado y popular «spartito» de Verdi.

El papel del Duque de Mantua lo hará Hipólito Lázaro, el mejor, sin disputa, de sus intérpretes actuales.

Evocaremos las más brillantes jornadas líricas de antaño escuchando la voz maravillosa del tenor español en «La donna e mobile», «Questa o quella», «Bella figlia dell amore» y otros «pezzi» de Rigoletto».

Una soprano de grandes facultades y de pura escuela, Mercedes Gironella Cerna, hará la Gilda.

El papel de «Rigoletto» ha sido confiado a un gran barítono y gran actor a la vez: Ralph Herbert, de la Opera Popular de Viena.

Dos cantantes cubanos, valiosos ambos, María Teresa Morán y Alberto Gandero, harán los papeles de Magdalena y Sparafucile, respectivamente.

La obra será montada con toda propiedad. Dirigirá la orquesta el joven y talentoso maestro Pacheco.

El «Auditorium» ofrecerá esta noche un bello aspecto. Hay gran demanda de localidades.

Los precios son: Luneta: $3.00; primer balcony: $2.50; segundo balcony: $0.80.

Detuvo la Policía Secreta al "Terror de los Dentistas"

Presa una sirvienta que se había apoderado de las mejores joyas de su patrona

Arturo García del Pidal, sujeto de pésimos antecedentes penales, que ha extinguido condenas diversas por delitos contra la propiedad, fué preso por el subinspector de la Policía Secreta al mando del Buró de Robos, ayer, por haberse comprobado que fué el autor del hurto de varios objetos en el establecimiento, sito en Galiano 258, de Cárdenas y Compañía, al cual concurrió simulando ser secretario de una entidad y tener necesidad de hacer varias compras. La detención de García del Pidal, fué en su domicilio de Alambique 55, donde se ocuparon los objetos sustraídos y otros muchos cuya procedencia no pudo justificar. En el informe que el referido subinspector elevó al jefe del Cuerpo, comandante Menéndez, hace patentes las actividades delictivas del acusado, al cual se conoce por los alias de «El Marqués del Pidal», y «El Terror de los Dentistas», ya que una de sus principales dedicaciones es la de apropiarse de utensilios de esa profesionales. Pidal fué reconocido por el perjudicado Antolín de Cárdenas, y recluído en el vivac por término de ley.

Presa también una sirvienta infiel

También el repetido subinspector que comanda el Buró de Robos, detuvo en la habitación número 72, de la casa Calle M número 53, de ser autora del hurto de varias joyas propiedad de la esposa señora Lidia Fajardo. Dicho agente de la autoridad pudo ocupar en el domicilio de Victoria las joyas hurtadas, cuyo valor asciende a varios cientos de pesos, y aunque la acusada dijo que se las había regalado la expresada señora de Alvarez, se comprobó no ser cierto lo dicho, reconociendo la repetida señora todo lo ocupado como de su propiedad. Victoria fué recluída en el Reclusorio de Mujeres de Guanabacoa.

ASIATICO DETENIDO

El vigilante 899 arrestó al asiático Luis Bey Chey, vecino de Zanja 99, porque al hacérsele sospechoso de practicarle un registro, le ocupó sortijas de fantasía cuya procedencia no pudo justificar.

PRONTO PELICULAS CUBANAS S.A. presentará en RADIO CINE a

CHAFLAN GARRIDO PIÑERO

"ESTAMPAS HABANERAS"

con Blanquita Amaro, Julito Díaz, Alicia Rico, Julio Gallo, J. M. Linares Rivas, Margot Alvariño, Ma. de los A. Santana, Tony Bartolomé

Dirección: L. Salvador

Musica: G. Valdés

M.E.C.D. 2016

CARDENENSES

CANDIDATAS A UN TRONO

Señorita Josefa Hernández
Otra triunfadora.
Del concurso deportivo.
De ese gran concurso de simpatía que marcha triunfalmente y en el que esta bella figurita ocupa uno de los primeros puestos.
Vedla aquí!
Muy sugestiva, verdad?

EN VILLA GALICIA

La fiesta del sábado

Fiesta de carnaval.
De los chicos del comercio.
Un éxito resultó el baile de mamarachos ofrecido en la sociedad «Hijos de Galicia», que hoy preside el entusiasta Manuel González.
Se vió lleno aquello.
Abundaron tres comparsas.
La «Orquesta Azul», magnífico conjunto musical cardenense, hizo las delicias de los bailadores hasta altas horas de la madrugada.
Privó el antifaz.
Que hizo furor.
Bellos rostros ocultaron sus encantos tras el discreto antifaz, dando vida con sus sonrisas a esa noche de carnaval, plena de bullicio, de algazara, de placer, de memorables recuerdos.
Un carnaval que expira.
Un carnaval más que se va...!

Cumpleaños

De una señorita hoy.
Airosa y esbelta.
Refiérome a la hermosa y linda figulina Carmita Balanzategui Vica, que en la fecha del 15 de marzo celebra su natalicio y que es la efusiva, prometida del siempre cabaleroso y correcto joven Raúl Calderín.
Llega a edad primaveral.
De dulces quimeras.

Natalicio

De un joven el 15.
Simpático y correcto.
Dieciséis años cumple el inteligente Cuquito García Toca, uno de los encantos de los jóvenes y felices esposos señora Cuca Toca de García y el señor Avelino García, propietario de «El Gallito», la acreditada peletería.
M saludo a Cuquito.
Con mis votos por su suerte.

Gisela

Bonito nombre.
Como bonita la que lo lleva.
La tierna muñequita Gisela Caparó Urquizú, alegría de los apreciados esposos señora Candita Urquizú y el señor Juan Caparó, cuya bebita cumple el 15 de marzo diez años de edad.
Que Dios te guíe.
Que te ilumine, Gisela.

De días

Una joven dama.
Muy elegante.
La señora María Felicia Sánchez de Jaimes, esposa del apreciado amigo señor Juan Jaimes, acreditado industrial de esta plaza, que en la fecha del 15 de marzo celebra su cumpleaños.
Reciba mi saludo.
Muy cumplido.

En el Liceo

Se bailó el domingo.
En horas de la noche.
Muy animado se vió ese asalto bailable que congregó a divertida juventud en la simpática Casa Cubana.
Privó el baile.
Y con el baile la charla.

Simpáticos huéspedes

Del domingo último.
Un grupo de la capital.
Perteneciente a la Compañía Cubana de Refrigeración Eléctrica S. A. lo integraban los señores Tomás Montoro, jefe de ventas; Juliar Brennes, jefe de Servicio; José Olaechea, Amado Chao, dibujante y periodista; el señor Sierra, Arturo J. Sánchez y Ruiz Ibáñez, que pasaron gratas horas en Cárdenas y Varadero.
Les trajo una misión.
Fin primordial del viaje.
La gran exposición «Frigidaire», que por la noche se celebró en el Salón de Ventas de «La Casa Quintana», en esta ciudad y que constituyó un acontecimiento social, ya que allí se congregaron distinguidas familias, haciéndose música y obsequiándose a todos con un rico y espléndido bufet.
Despido a los visitantes.
Que he citado en esta nota.

Los esposos López-Amador

Un saludo.
De bienvenida.
Hágolo llegar afectuoso para los distinguidos esposos señora Nena López de Amador y el querido doctor Ramón Amador, presidente del Club de Leones de Cárdenas, que acaban de regresar de la capital, a donde fueron en su lujoso auto para asistir al sepelio del desaparecido caballero señor Bauduy Lainé, administrador del central «Dos Rosas», cuyos funerales se celebraron en la tarde del domingo último, constituyendo una sentida manifestación de duelo.
Así acabo de saberlo.
Por los esposos citados.

El 8 de abril

Gran fiesta.
En el Deportivo.
Comida-baile titulada «Comida criolla en el platanal» y ya se prepara en honor de la bella candidata del concurso de dicho club, señorita Josefa Hernández.
En noche de Sábado de Gloria.
Esa del 8 de abril.

Una boda

Data del domingo.
En horas de la tarde.
De ella fueron contrayentes la elegante señorita Panchita González y el correcto joven Salvador Sánchez Sasco.
Acto notarial.
Ante el doctor Pérez Prendes.
Como testigos firmaron el acta matrimonial los señores Jenaro Sánchez Hernández, José Mesa Santos y Atilano Alfonso, por ella, y por él, los señores José Luis Amaro y Avelino García González, el acreditado comerciante, propietario de «El Bazar Inglés».
Felicito a los desposados.
Con mi enhorabuena.

Francisco González Bacallao.

SI TIENE ACIDEZ
Tome MAGNESIA BISURADA
ALIVIA EN 3 MINUTOS
Evita los eructos agrios, la flatulencia y embotamiento—porque neutraliza la acidez.

¿Dolores de Espalda, Nerviosidad, Reumatismo?
Comidas inconvenientes, exceso de bebidas, de trabajo, preocupaciones, catarros, etc. obligan a los Riñones frecuentemente a trabajar a tiro forzado. Los trastornos de los Riñones y Vejiga son la verdadera causa de la Acidez Excesiva, Frecuentes Levantadas o Micciones Nocturnas, Ardor en los Conductos, Dolores en las Piernas, Nerviosidad, Desvanecimientos, Hinchazón en los Tobillos, Reumatismo, Hinchazón de los Párpados y en general de la sensación de vejez prematura. Ayuda a que sus Riñones purifiquen su sangre por medio de Cystex. La primera dosis comienza a trabajar ayudando a sus Riñones a eliminar el exceso de ácidos haciendo así que se sienta como nuevo. Bajo nuestra garantía Cystex debe ser enteramente satisfactorio o el dinero que pagó por él le será devuelto. Pida Cystex en cualquier farmacia hoy mismo. Nuestra garantía lo protege.
Cystex
Para Reumatismo, Riñones, Vejiga

Nueva fórmula médica
PARA LA PROTECCION DE LOS OJOS
Y CONTRA SUS INFLAMACIONES
GOTAS PARA LOS OJOS OPTYRE

ANTISEPTICAS
ASTRINGENTES
DESCONGESTIVAS
(sin tóxicos)
utilizables diariamente sin riesgo de irritación.
CONTRA LOS EFECTOS NOCIVOS
de los vientos calientes, polvos microbianos, luz intensa, etc.
Conjuntivitis simples, Pequeñas lesiones de la córnea, Inflamaciones de los párpados, etc.
De venta en todas las farmacias.
LABORATORIOS P. FAMEL, 16 al 22, RUE DES ORTEAUX, PARIS

Antes de sentarse a la mesa
Para excitar la secreción de las glándulas del estómago, favorecer el apetito y preparar la digestión, tome Ud.
QUINA LAROCHE
El vino reconstituyente y febrífugo por excelencia; el único recomendado por todos los medicos.
De venta en Droguerías y Boticas
Depósito general
20, r. des Fossés-St-Jacques, Paris

513 C

GUANABACOA AL DIA

SESION ROTARIA

A la ssiete y media de la noche de hoy celebrará su reglamentaria sesión el Club Rotario de esta Villa.
La que ha de ser en extremo interesante por los asuntos que en la misma han de tratarse.
Y a la que asistirán la casi totalidad de sus miembros.

A SAN MIGUEL DE LOS BAÑOS

El pasado lunes partieron hacia San Miguel de los aBños, con objeto de pasar una temporada en aquel pintoresco lugar los estimados esposos doctor Juan Mons González, Capitán Médico de la Marina de Guerra Constitucional y América Valberde de Mons, con su pequeña hija Nancy.
Acompañan al joven matrimonio durante su estancia en aquellos lares sus padres señor Mateo Mons y señora Ignacia González de Mons.

RESTALECIDO

Encuéntrase restablecido de la intervención quirúrgica a que fué sometido en días pasados, el joven Danjlo Costales Mesa.
Y por tanto de nuevo en su hogar.
Desde la tarde del día de ayer.
Mucho nos satisface el consignarlo así, por el interés que demostró nuestra sociedad por su estado de salud.
Dada la estimación de que gozan sus padres los distinguidos esposos Mercedes Mesa de Costales y Carlos E. Costales, Presidente del Liceo Artístico y Literario de Guanabacoa.

NOTA TRISTE

En horas de la tarde de ayer, falleció la venerable señora Juana Hernández viuda de Venet.
Abuela de nuestro particular amigo el señor Rolando Rodríguez, Vice-Secretario del Casino Español.
Esta tarde a las cuatro, se verificará el triste acto de conducir su cadáver desde la casa mortuoria marcada con el número trescientos cincuenta y cuatro de la calle Milagros, esquina a Porvenir, en la Víbora, hasta la Necrópolis de Colón.
Acto que constituirá una verdadera manifestación de duelo.
Hacemos llegar hasta sus familiares, nuestra más profunda pena por la pérdida que acaban de tener.

MEJORADA

Continúa muy mejorada.
Y pudiéramos decir en franco período de restablecimiento.
La linda y simpática amiguita Lina Gumá y Gómez.
Hija de los amables y distinguidos esposos Natividad Gómez de Gumá y José Gumá y Xandre.
Mucho nos alegramos de ello y con verdadero placer así lo consignamos haciendo nuevamente votos porque muy pronto quede completamente restablecido.

TEATRO CARRAL

Las carteleras del teatro Carral.
Anuncian para la noche de hoy, la proyección de la magnífica joya de la cinematografía cubana, «El Romance del Palmar».
Y la interesante film tiRtulada «La octava esposa de Barba Azul».

MERCEDITAS PRESMANES CUERVO

La elegante y gentil señorita Mercedita Presmanes Cuervo.
Hija de los distiguidos esposos Virginia Cuervo de Presmanes y Valerio Presmanes Pérez, Presidente del Casino Español.
Encuéntrase muy mejorada de la enfermedad que desde hace varios días la tiene recluída en sus habitaciones.
Es de esperar que dentro de pocos días quede restablecida.
Lo que gustosamente consignaremos.

TEATRO FAUSTO

Dos magníficas joyas de la cinematografía anuncia para su función de hoy el popular teatro Fausto.
«Mr. Moto se arriesga» y «Segunda luna de miel», por Tyrone Powell y Loretta Young.

ENFERMA

Encuéntrase enferma la simpática y encantadora señorita Esther Fernández Dalmas.
Gentil hermana de nuestro estimado compañero señor Rafael Fernández Dalmas.
Hacemos votos porque pronto esté bien.

HAND BALL

Continúa celebrándose con gran entusiasmo el campeonato de Hand Ball.
En la cancha de la sociedad «Alianza Juvenil».
La que en cada noche de juepo es invadida por lindas y sugestivas señoritas, entusiastas del entretenido deporte.
Cada día que se sucede es mayor el interés que se nota entre los simpatizadores de los teams que compiten en esa justa deportiva, por lo interesantes que están rtsultando los partidos.
Esta noche juegan en primer turno el Casino Español y el Deportivo La Cotorra
Y en el segundo Colegio y Academia «Lancha», contra el Colegio «Más Luz».

BAILE DE MAMARRACHOS

Para el próximo sábado día 18, anuncia un gra nbaile de «mamarrachos».
La Asociación de Antiguos Alumnos del colegio «El Infantil».
Fiesta pailable fue estará amenizada por la orquesta «Los Caciques».
La que promete quedar muy lucida, ya que numerosas comparsas han prometido asistir.
oLs hermoso salones lucirán un pello adorno.

José R. Arango de la Maba

Busto desarrollado y reconstituído con las saludables y reconstituyentes
PILDORAS ORIENTALES

Solicite gratis hoy el folleto descriptivo, se lo enviamos bajo sobre sin membrete.
Dirijase a P. ORIENTALES. Apartado 1244. Habana.

TOS
Se quiebra rápidamente tomando el remedio que ha comprobado su eficacia con muchos años de éxito: La
Dr BELL
MIEL Y ALQUITRAN DE PINO DEL DR. BELL

Pesimismo mexicano sobre el resultado de la negociación

Cárdenas ha felicitado a Bolivia por sus progresos hacia las expropiaciones

CIUDAD MEXICO, marzo 14. (A P.)—Donald Richberg celebrará mañana otra conferencia con Lázaro Cardenas acerca del pleito de la expropiación petrolera, mientras el gobierno acelera los planes para las fiestas del Jubileo, con motivo del primer aniversario de la incautación de las propiedades de las compañías petroleras extranjeras.
En los comentarios que hacen privadamente los petroleros, no se advierte aún una nota de optimismo acerca del resultado de las conferencias entre el Presidente Cárdenas y Richberg, asesor de las firmas expropiadas.
En los círculos comerciales domina la nota pesimista.
Las noticias que se han recibido desde Bolivia, dando cuenta de que el Presidente Cárdenas ha telegrafiado felicitaciones a esa nación por los progresos que realiza en su lucha por la expropiación de las tierras, se consideran como un factor que no permite grandes alientos a los petroleros.
E. departamento de prensa del gobierno dió esta noche dos notas tratando de distintas fases de la situación petrolera: Una confirma las noticias de un incendio en la refinería que administra el gobierno en Minatitlan, Veracruz, pero el buró pone de relieve que el incendio fué accidental y que la planta estuvo ardiendo solamente tres días.
La otra nota se refiere a los preparativos para celebrar el primer aniversario de la expropiación petrolera, por el departamento federal de Educación.
En todas las escuelas de la república se celebrarán actos conmemorando ese acontecimiento.

CRONICA HABANERA

QUINCE AÑOS

Hoy cumple los suspirados quince años la graciosa señorita Angelita Alvarez y Felipe.
Aunque no recibe, muchas flores y felicitaciones llegarán hasta ella.

LOS CHAVALILLOS EN EL NACIONAL.—Exito, tras éxito, vienen obteniendo desde la escena del gran Teatro Nacional los Chavalillos Sevillanos.
Esos notables artistas que tanto han gustado a nuestro público volverán a presentarse hoy en los turnos elegantes, en el mejor grupo de sus interpretaciones, que incluyen el «Bolero», de Ravel; «Danza de la Vida Breve», de Falla; «jota» de «La Dolores» y «Herencia gitana», de Mostazo. Con ellos, el pianista Mascarelli, apasionado ejecutante, y el guitarrista Solé.
En la pantalla, un «film» sencillamente humano, con problemas tomados de la vida real, «La casa del maltés», con Vivianne Romance, que es una revelación; Jany Holt, Louis Jouvet, y Dalio, en los papeles principales.

EL SORTEO DE LA CORPORACION DE ASISTENCIA PUBLICA.—Las solicitudes de papeletas que reciben diario la Corporación, demuestran el hondo interés que ha despertado el magnífico Sorteo que tendrá efecto el día 18 del próximo mes de mayo, patrocinado por la distinguida esposa del Coronel Batista. Doble interés: por los soberbios premios ofrecidos y por el destino que se dará a la recaudación.
Las creches, los asilos y los hospitales de la Isla reciben subvenciones mensuales, de acuerdo con sus necesidades y para continuar remediándolas y para aumentar el bienestar a que aquéllos son acreedores, la República entera responderá generosamente a la dulce llamada de la piedad bienhechora que hace la Corporación.
Las clases necesitadas de nuestro país encuentran siempre en la Corporación de Asistencia Pública, el auxilio que buscan con la ansiedad de su desventura.
Por los teléfonos FO-7622 y FO-9195, se dan cuantos informes se relacionan con el gran sorteo de caridad.
La Corporación agradece a la Compañía Litográfica de la Habana el valioso donativo que ha hecho a las papeletas, impresas admirablemente en sus talleres.
Iremos informando de los diversos e interesantes detalles relacionados con el Sorteo de Caridad.

EN LA FECHA DE AYER.—Colmada de halagos y congratulaciones se vió ayer con motivo de su santo la señora Matilde Miranda de Soravilla.
La respetable dama pasó el día rodeada de sus hijos y nietos que tanto la quieren.
Felicidades.

PRIMER CUMPLEAÑOS.—Lucrecia Edilda Monje Rodríguez, encantadora niña, hija de Francisco Monje, empleado del DIARIO, y de su joven y bella esposa Otilia Rodríguez, cumple hoy su primer año.
Le enviamos nuestros votos por una larga vida llena de venturas.

DE PRO ARTE MUSICAL.—En la tarde de ayer, tuvo efecto en el teatro Auditorium, el primer recital del notable bailarín Harald Kreutzberg, con el éxito que se esperaba.
Una numerosa y selecta concurrencia, integrada por familias de nuestra sociedad socios de Pro-Arte Musical, presenció las originales y magníficas interpretaciones de este artista, que fué muy ovacionado.
Para mañana jueves, está anunciado el segundo recital y reina gran entusiasmo.
Se acerca la fecha esperada con ansiedad por los socios: el 3 de abril, día en que se presentará Nelson Eddy, el gran baritono, que tanto ha popularizado el radio y la pantalla.
Este recital será exclusivo para Pro-Arte, por tanto los que deseen aplaudir al eminente artista pueden solicitar su ingreso en la Sociedad por el teléfono F-3455.
La Sociedad anuncia para mayo su «ballet» y para junio la «fiesta de Guitarra».
Grace Moore, la incomparable artista, ha sido contratada para la próxima temporada.
Entre las señoras que asistieron ayer, anotamos estos nombres:
Marcela Cleard de Barnet.
Anita Alonso de Riccio, esposa del Cónsul General de Chile.
Virginia Olavarría de Lobo, Estela Broch de Torriente, Elisa Silverio de Martínez, María Morales de Cárdenas, Josefina Vila de Sola, Ora Varela viuda de Albarrán, Inés Romero de Arcos, Amelia Solberg de Hostkinson, Emelina Fernán de Ledón.
Justina Monteagudo de Portal.
Patria Tió viuda de Sánchez de Fuentes, Mercedes Sagarra viuda de Soto, Nena Zayas viuda de Bonnet, Blanquita Fernández de Castro de Jardines, Elvira Bertini viuda de Panerai, María Chaumont de García Vélez, Graziella Balaguer viuda de Blanco Ortiz, Lolita Fernández de Velasco de Montalvo, Estela Párraga de Martínez.
Dulce María Blanco de Cárdenas Lalá Falla de Gutiérrez.
Nena P. Piquero de Castañeda.
Pilar León de Camacho, Lizzie Morales de Batet, Mercedes Llorens viuda de Carrillo, Matilde Iglesias de Casanova, Ela O-Farrill de Bay, Nena Aranda de Echevarría Matil. de Truffín, Nena Ortíz de López, Estelita Martínez de Fumagalli, Emma Sabourín de Quílez, Ana Celia Andreu, Julia Santoro de Rivas, Laura Rayneri de Alonso.
Nina Cowley de Rodríguez Morín, Dulce María Múller de Gorrín, Olimpia Goizueta de Pons, Hortensia Benítez de Skirving, Clarissa Aspuru, Mary M. de Gómez Cueto, María Antonia Fuertes de López de Rego, Helena Lobo de Montoro, Carmelina Taraía de Montalvo, Mary Méndez Plasencia de Manzer.
Adela Quiñones de Porro, Katti Betancourt de Martínez, Susana de la Rionda de Montagú, Emma Salazar de Rodríguez Muñiz, Lola Farnés de Ramírez Olivella, Teresa Spencer de García Longoria Anne Binder de Kates, Evelia González de Rosende Roca, María Luisa Zimmerman de Martí, Julia Zimmerman de Hoheisen, Nena de la Torre de Armand, Margarita Rayneri viuda de García Vélez.
Silvia de Kaffenburgh.
Sofía Barreras de Montalvo.
Rosa Jiménez viuda de Miyeres.
María Luisa L. de López Silvero, Micaela de la Sierra de Conde, Carmen Reina de Martínez, María Gastón viuda de Ortíz, Angela María Oleaguivel de Ducureau, Estela Zalba de Blanco, Laura Cabrera viuda de Alvarez, Belén Nonell de González, María Basarrate viuda de Núñez, Delfina García de Fernández, Ofelia Cabiera de Repilado, Cuca Morán de Insua.
Elenita Poliack de Aguilera.
Hilda Sarrá de Mejer.
Alicia de Cárdenas de Belt.
Nenita Abril de Baró, Seida Portal de Mora, Rosario Soler de Mañas, Nenita Azpiazu, Cuquita Martínez de Belt, María Antón de Rojas, Mercedes Menocal de Duthil, Ofelia Valverde de Rodríguez, Perla Mora de Montes, María Antonia Bonnet de Domínguez, Maritza Bruzón de Souza.
Elena de Arcos de Lebredo.
Chea Pedroso de García.
Nena Velasco de González Gordon, Alicia Herrera, Bichi Martínez de Argüelles, Leopoldina de la Campa de Gorostiza, Ofelia Le Monier de Alonso.
Señoritas:
Margot Párraga, Josefina Bonnet, Amalia y Hortensia Lavedán, Enriqueta Batista, Fifí Tarafa, Lilly Riquelme, María Julia Casanova, Esther Febles, Graciella Alfonso.
Gladys Hernández.
Panchita, Graziella y Margot Lozano, Valentina Palacio, Ilse y Guillermina Evertz, Carmita y Georgette García Montes, Ada y Graziella de Blancñ, Mina Errasti, Marina Díaz Biart, Ena Mouriño, Inés María Blanco Balaguer.
María Luisa Ortíz.
Bebita Lasa.
Olga Quílez, Emma Arocha, July Gutiérrez, Alicia González del Real, Margot Zúñiga, Monadita Berndes, Graziella Fresneda, Mingtoy Texidor, Elena Castellanos, Rebeca Silva, Ada Alday, Margot Menéndez, Rosita Rayneri, Nellie Quirós.
Enriquetica Mora.
Berta Ferrer.
Leonor Albarrán.
Olga Rodríguez Plasencia, Josefina Holstein, Regina, Cuca e Hilda Martínez Piloto. Adrianita Otermín, Rosa María de Cárdenas, Ernestina Gispert, Beatriz Aguiar, María León, Clotilde Pujol, María O-Reilly, Rosa de los Reyes.
Alicia y Beatriz Morales.
Esther Febles, Hilda y Emma Díaz, María Antonieta Rivas, Anita Santoro, Concha Caramés, Lucrecia de Haro, Luisa Seeler, Rosa María Yero, Gloria y María Tamargo, Silvia García Navas, Margot Flores.
Julia Morales Zaldo.
Carola Olavarría.
Gloria Soto, Virginia Paulino, Josefina Llamas, Raquel y Marta Godínez, Ada Armand, Anita Roelandts, Olga de Quesada, Silvia López del Castillo, Graziella Carrillo, María Luisa Espín, Olga Beltrons, Sara Fernández Pino, Rosita Miyeres.
Noemí Booth.
Olga Alvarez.
Ofelia Fraga, Josefina Hernández Daniel, Ofelia Angulo, Irma Carratalá, Isabel López Silvero y Josefina Basarrate.

(Continúa en la página ONCE)

PREPARACION DE WAMPOLE

Un tónico de gran eficacia para niños y adultos en caulquier época del año. *Ideal* para los convalecientes, para enriquecer la sangre y fortalecer el organismo.
AGRADABLE AL PALADAR
EN DOS TAMAÑOS — GRANDE Y PEQUEÑO
1438

Regalos para JOSEFINA

Trajes para la 1ra COMUNION
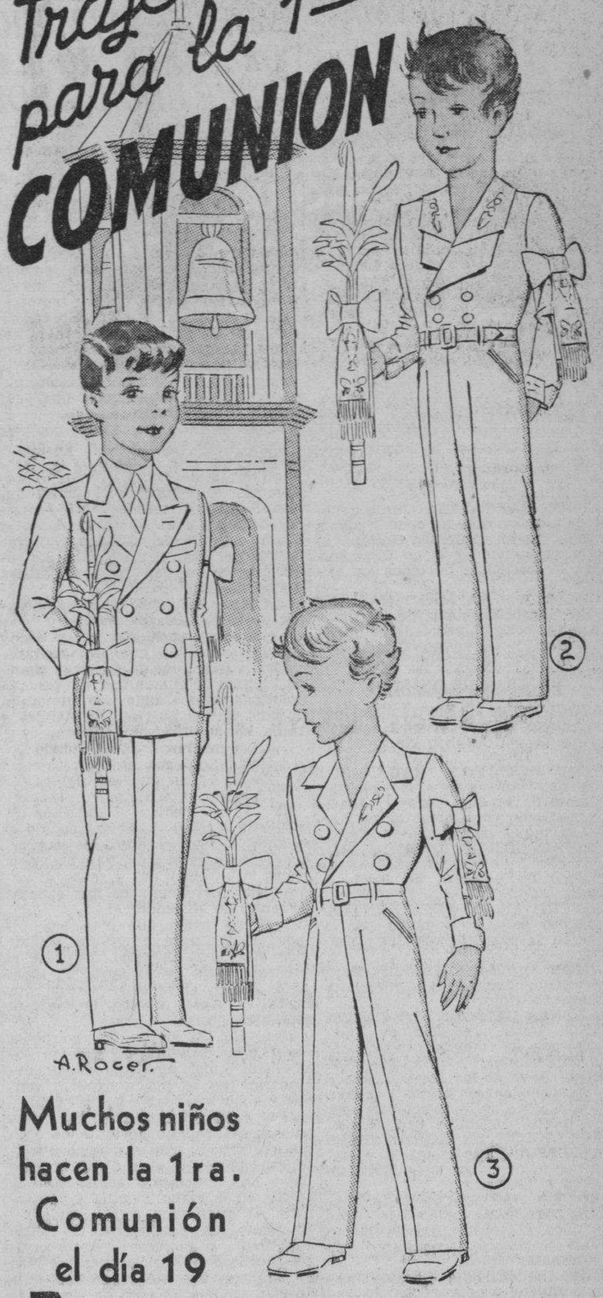

Muchos niños hacen la 1ra. Comunión el día 19
Es costumbre cada vez más generalizada que infinidad de niños hagan su Primera Comunión en el onomástico de SAN JOSE.
Para ello "LA NUEVA ISLA" le satisface presentar una extensa y exclusiva colección de novedades en TRAJES PARA NIÑOS A LOS PRECIOS MAS ECONOMICOS, en los estilos más elegantes y de la mejor confección y calidad.
Vea, como una prueba, estos tres modelo que ilustramos.
Número 1.—TRAJE de Dril Blanco satinado, muy fino, en todas las tallas, a 5.00
Número 2.—TRAJE de Otomano Inglés, clase insuperable, modelo exclusivo, a 3.00
Número 3.—TRAJE de Dril Blanco diagonal, modelo original, a 2.50
PARA EL COMPLEMENTO DE SU TRAJE
VELAS para Comunión, a 0.40 y 0.20
LAZOS muy finos, a 0.75, 0.50 y 0.35
LIRIOS, muy lindos, a 0.40 y 0.20
Una Oferta Especial
1500 CAMISAS DE SPORTS PARA NIÑOS Y JOVENES A:
28 cts!
LA NUEVA ISLA
LA CASA DE MEJORES ARTICULOS Y MAS BAJOS PRECIOS
MONTE Y SUAREZ — TEL: A-6893

BOMBONES

El regalo más apropiado en cualquier época del año, es un fino estuche de exquisitos bombones. Seleccione sus regalos entre nuestro inmenso surtido de las mejores marcas, como WHITMAN'S, CADBURY'S y de otros famosos fabricantes americanos y europeos.
Calzada y D Teléf. F-6066
EL CARMELO VEDADO
23 ent. G y H Teléf. F-6263

M.E.C.D. 2016

SOCIEDADES ESPAÑOLAS

ACTOS PARA HOY

PARTIDO POPULAR DEL CENTRO ASTURIANO: Junta general extraordinaria de afiliados a las ocho y media de la noche en los salones del Centro Catellano, para la cual cita con gran interés el secretario, doctor Ramón Infiesta.

NATURALES DEL CONCEJO DE NAVIA: Junta ordinaria de la Directiva por la noche en el Centro Asturiano. Cita el secretario, señor Juan Fonfría.

UNION DE NATURALES DE EL FRANCO, CLUB BELMONTINO Y CLUB CANDAMO: Junta ordinaria de la Directiva a las ocho y media de la noche en el Centro Asturiano, para la cual citan los respectivos secretarios, señores Bernardo Valdés Marcelino Arnaldo y R. Alvarez.

ASOCIACION DE TINTOREROS Y LAVANDEROS: Junta del Comité de Damas por la noche en Manzana de Gómez 228..

HIJOS DEL AYUNTAMIENTO DE LA ESTRADA E HIJOS DEL VALLE DE ULLA Y SU COMARCA: Junta de la Directiva por la noche en el Centro Gallego. Citan los respectivos secretarios, señores José oureiro y M. Montaña.

UNION BARCALESA: Junta general de elecciones a las ocho y media de la noche en el Centro Gallego. El secretario, señor Severino Caamaño, ruega la asistencia de todos los afiliados.

COLONIA SALMANTINA DE CUBA: Junta ordinaria de la Directiva a las ocho y media de la noche en el Centro Catellano. Cita el secretario señor Saturnino Rollán.

FIESTAS PROXIMAS

ASOCIACION CANARIA: Matinée el domingo en sus propios salones, amenizada por Mojica, Nacional de Piñeiro y Tomé.

CLUB HISPANO - HABANERO: Baile de Mamarrachos el domingo por la tarde, en San Lázaro y Blanco, amenizado por Casino de la Playa, Corman y Sonora Matancera.

CASINO ESPAÑOL DE LA HABANA: Baile de Mamarrachos el sábado en su palacete de Prado y Animas.

CENTRO DE DEPENDIENTES: Grandioso baile el domingo por la noche en su palacio de Prado y Trocadero.

UNION DE BALEIRA: Jira-Banquete el domingo a la 1 p. m. en los jardines La Cotorra.

SALONES DEL CENTRO CASTELLANO: Matinée el domingo, amenizada por los mejores conjuntos.

AGRUPACION ARTISTICA GALLEGA: Baile de los Josés el sábado por la noche en sus amplios salones de Zulueta y Gloria, amenizado por dos famosos conjuntos capitalinos.

ASOCIACION DE CORREDORES DE ADUANA: Baile de disfraz el sábado por la noche en su palacete de Malecón y Lealtad.

CENTRO GALLEGO DE LA HABANA: Grandioso baile de Mamarrachos el sábado por la noche en todo su palacio, amenizado por ocho famosas orquestas.

LICEO DE MEDINA: Hermoso baile el domingo por la noche en sus amplios salones de 23 y D, Vedado, amenizado por la orquesta de Neno González y el Quinteto Silva. Los caballeros sólo pagarán 20 centavos.

CLUB DEPORTIVO CARMELO: Brillante fiesta bailable el domingo por la noche en su espléndida terraza de Línea y 18, Vedado, amenizada por la orquesta Mojica y el Quinteto Barcalés. Los caballeros abonarán 20 centavos.

SOCIEDAD DE EMPLEADOS DE «EL ENCANTO»: Baile de mamarrachos el sábado por la noche en sus amplios salones de Prado 262, amenizado por Le Batard y el Septeto Casino.

CENTRO DE INSTRUCCION Y RECREO DE SANTIAGO DE LAS VEGAS: Grandioso baile el 25, amenizado por siete conjuntos capitalinos..

FARMACIA DROGUERIA DE "JOHNSON" DE TURNO LOS LUNES Obispo Nº 30 TELEFONO-A-2129.

LA MAYOR 35 EDIFICIOS 700 EMPLEADOS SARRÁ DROGUERIA A-3036 A-3645 ABIERTA TODOS LOS DIAS TODA LA NOCHE LOS MARTES

FARMACIAS DE TURNO HOY MIERCOLES

DESDE BAHIA A PASEO DE MARTI (PRADO)

Calle y Núm.	Teléfs.
Habana No. 112	A-8778
Inquisidor No. 1	A-6413
Luz y San Ignacio	M-6677
O-Reilly No. 11, por Cuba	A-7544
Villegas No. 33	M-4030
Paula 64	M-2866
DE PASEO DE MARTI (PRADO) A PADRE VARELA (BELASCOAIN)	
Carmen y Tenerife	M-5121
San Lázaro y Campanario	M-4486
Reina No. 107	M-4188
Escobar No. 48	U-6813
Consulado y Trocadero	M-5052
San Rafael No. 37	M-5588
Suárez y Apodaca	M-5190
Amistad y San José	A-6663
San José y Gervasio	U-3030
Neptuno y Manrique	M-4160
Neptuno 17	A-6566
DE P. VARELA (BELASCOAIN) A AVE. DE MENOCAL (INFANTA)	
Carlos III e Infanta	U-6808
Carlos III No. 8	U-2195
Castillo y Santa Rosa	M-4655
San Rafael 172	U-7077
Belascoaín 126 A y B	M-7551
Neptuno y Oquendo	U-6924
VEDADO	
Calzada 84, entre A y B	F-6271
9 e I	F-6161
Línea 1206	F-4040
23 y G	F-6119
D, entre 19 y 21	F-6292
VIBORA	
Jesús del Monte 695	I-7678
San Francisco y Buenavista	I-7518
JESUS DEL MONTE Y SANTOS SUAREZ	
Juan Delgado y Lacret	I-7755
Rodríguez y Dolores	I-7613
Santos Suárez 10	I-7332
LUYANO	
Santa Ana y Cueto	X-1111
J. Alonso E. Infanzón	X-2371
Herrera y Justicia	X-1936
Calzada de Luyanó 30	X-3562
CERRO	
Cerro y Auditor	M-4010
Calzada del Cerro 895	I-7486
Palatino y Atocha	I-7719
Calzada del Cerro 527	M-9768

Este grupo deberá prestar servicio público todo el día y la noche de los domingos siguientes: Enero 16, Febrero 27, Abril 16, Mayo 22, Julio 3, Agosto 14, Septiembre 25, Noviembre 6 y Diciembre 18.

Estos turnos han sido acordados en cumplimiento de lo dispuesto en el Artículo VI del Decreto-Ley 2004 de 7 de Noviembre de 1934.

LA MODESTIA DIGNA Y ELOCUENTE DEL MAESTRO J. GUEDE ES EVOCADA CON UNCION POR FERNANDEZ MATO

Al cumplirse los dos meses de su fallecimiento nos parece sentir la presencia aún de aquel hombre que constituía un milagro de la inmigración española. Un artículo formidable

El maestro José Guede, hombre todo bondad que hace dos meses exactos pasó a mejor vida, era, como se sabe, un verdadero milagro de la inmigración española. Su temperamento artístico excepcional constituía un orgullo legítimo para la colonia gallega radicada en Cuba. Por ello al exhalar el último suspiro se infiltró en el corazón de sus muchos amigos y admiradores una pena honda y permanente.

Como sentido homenaje póstumo en esta fecha significativa (ya que él falleció en esta ciudad de La Habana el 15 de enero último) reproducimos el estupendo artículo que don Ramón Fernández Mato—escritor de altos kilates—escribiera en el último número de «Cultura Gallega» acerca del gran musicógrafo. Es algo que en verdad merece positiva atención. Dice así:

«¿Cuál es tu oficio? El de ser hombre de bien».—**Marco Aurelio.**

«Teníanme encallado en el lecho aquellas torturas que tan irritable hacían a Don Lupe de Figueroa cuando camino de Guadalupe, dió con sus doloridos huesos aquel malhumorado despojo de las guerras de Flandes e Italia en la villa de Zalamea,

«¿No me basta haber subido
Hasta aquí con el dolor
Desta pierna que los diablos
Llevaran, amén...?»

«Y, a no mediar el Director de «Cultura Gallega», habría seguido el colchón siendo el muro de las lamentaciones de la gula. Pero Calveiro, pocas veces obstinado y tenaz al pedir, pasó por encima de mis excusas de enfermo diciéndome:

«—Tiene usted que ir a esa velada. Traigo para usted una invitación directa y especial. Hay en el programa una poesía suya. Y, sobre todo, quiere el maestro Guede que no falte..., y el maestro Guede está muriéndose.

«Fuí. Era lo menos que yo podía hacer para contentar al maestro José Guede ,quien me profesaba un cariño que no se puede explicar más que por su insondable generosidad.

«Fuí y me encontré con un amargo milagro con un portento de dramáticas artistas, con el mágico y triste espectáculo de ver a un muerto lleno de entusiasmo regir, con la batuta en la mano trémula y descarnada, el meritísimo coro «Saudade». Al fondo, en perspectiva de negro acantilado, el luctuoso e irreprochable brochazo de los varones vestidos de etiqueta. Delante, como una orla de viva espuma, el friso de sus «muchachas», una fresca guirnalda blanca demostrativa de que también las flores cantan... Y el conjunto, blanco y negro un teclado que Guede pulsaba.

«Espectral escueto como una bandera enrollada, los brazos hambrientos ya de volverse alas, José Guede, con su cabeza fina y con la topografía desoladora de la calavera denunciándose bajo el brillo del sudor facial.

«Mallorca vió una cabeza así cuando Chopin fué a dejarse amar por Jorge Sand en una cartuja destartalada y fantasmera, entre almendros y cipreses. Unas manos así, traslúcidas, mapas de venas en pálido pergamino, las había abierto Usandizaga para sembrar las figuras de su pantomima agridulce.

Guede, vertical, correcto, delicado en su autoridad de piloto lírico iba desgranando el programa por un emocionante prodigio de voluntad, de entusiasmo, de sobrehumana vocación. Y la patética querella de «Negra sombra» bordada sobre melancólicas nieblas de presagio, brotaba de los atriles de la Orquesta Sinfónica como un extraño vaho de agorería. Aquí y allá, en la «madera», en la «cuerda» y en el «metal», la mano magistral de Guede iba, como la de un vendimiador infalible, exprimiendo las melodías cardinales. Y la «negra sombra» se enroscaba a la silueta liviana, a aquel ruinoso esquema corporal, en una ansiosa y lúgubre caricia augural. ¡Negra sombra!

«Era ella. José Guede lo sabía bien; pero el Maestro lejos de temerla, la acariciaba con sus aún ágiles manos rectoras —¡negra sombra que me asombras!— y le sonreía, galán, para hacerle ver que la conocía, porque Guede, igual que Virgilio, «comprendía la gentileza de morir», y como el egregio sucesor de Antonino se decía: «Retírate con alegría».

«Y siguieron después los «alalás» que piden el secreto de la noche y el harnero de la distancia los cantares con que los arrieros esmaltan la monotonía del camino al compás de las colleras, la muiñeira gimnástica y galante, todo el acervo musical de nuestra tierra sin par, lo que había sido el amor y la tarea la pasión y la quimera, la grandeza y la servidumbre del maestro Guede.

«Para otros la feria ruidosa de las simulaciones y de las petulancias; para Guede, la modestia llena de dignidad, la voz baja y el pensamiento alto, la sonrisa por arma y por escudo. Para otros el rito vociferante de los enconos políticos que las más de las veces tapa, con los más nobles vocablos, los suplicios visibles de la bulimia; para Guede, el enternecido y escrupuloso laboreo de su mundo interior que le tenía enquistado en la cápsula azul del ensimismamiento, en aquella sublime abstracción creadora que hizo que César Frank compusiese «Les beatitudes» sin advertir que la metralla de Prusia estaba desmoronando su barrio.

«José Guede iba por el Mundo con un dedo en los labios, diciéndonos: ¡Chiiist, escuchad! ¡No gritéis! ¡Escuchad!

«Tengo paar mí que como divino polaco, prefería la suavidad y hondura de la noche a la estridencia y desfachatez del día, lo mismo que la Brunilda de los «Nibelungos» de Hebbel, que se siente como desnuda al llegar de su tierra sombría a la radiante claridad de Borgoña.

«¡Oh, Maestro Guede, llorado amigo mío, la muerte tuvo que ir a buscarte a tu trinchera florida y se prendió de tu brazo cuando aún la batuta conservaba el calor de tu mano! ¡Tú no has sido un desertor! Del puente de mando trasbordaste a la chalupa de Caronte, como los héroes.

«Feliz tú, Maestro, que has saltado ya los sellos del Enigma y, si hay un cielo para la conducta del armiño y para la de la alondra estarás ya instalado preeminentemente entre los bienaventurados músicos de plácida faz que Mateo esculpió en el pórtico maravilloso.

«Feliz tú, José Guede, que has esquivado ya para siempre la continua rozadura infamante y depresiva que Gabriel Alomar llamó «el contacto sacrílego de la plebe'.

«Aquí quedamos nosotros, con un «swing» en los oídos y un desierto en el pecho, preparándonos para la liturgia estúpida del Carnaval, trance en que el hombre reconoce que es de tal condición, que para sentirse sincero necesita taparse la cara.

«La música sarcástica canta:

«Gocemos de la hora loca
que el torvo dolor destierra.
Pronto tendremos la boca
llena de tierra...»

«Pero a ti, maestro Guede, criador y pastor de melodías, competen mejor versos más nobles, por lo mismo que tú bebiste siempre en el vaso limpio de la mesura y has podido decir con el poeta:

«Mi vida fué una mágica sonata de ilusión escrita por un músico llamado Corazón».

«A veces, al modo del abate Lorenzo Perosí, la inspiración te abordaba en la calle, porque no en vano tiene estos caprichos y estas osadías de ángel, de buscona y de mendiga. Entonces, Maestro, te arrimabas a la pared y, como Perosi, en el puño de la camisa fijabas la frase musical, el tema súbitamente alumbrado. Mientras, por delante de ti pasaban las gentes con sus odios villanos con sus pensamientos hechos a troquel, con sus ideales no más altos que una mesa de comedor, con sus envidias enanas como sapos y sus odios largos y fríos como serpientes. Y todos vendados, en vez de amordazados.

«La Música parece ser que apacigua las fieras, pero no se ha dicho aún que cure a los locos, y por eso tu batuta, al quemar en tu mano los últimos instantes de tu vida, parecía rubricar un testamento de desinterés y de bondad, de sensibilidad y de gracia, de modestia y de exquisitez, de concordia y de ternura de fe y de paz. La grandeza, entre guerrera y religiosa, del himno de Pondal, selló tu vida de gran músico y de gran gallego, y adivino que allá, en la «costa verdecente», rezan por ti los pinos sus lentas plegarias aldeanas, bajo la hoz de oro de la impasible luna invernal y acompañados por las arpas del mar.

«Y, está en el poema francés inmortal:

«En la tumba de Orfeo cantan los ruiseñores».

NUEVAS ACOTACIONES EN TORNO A LA POLITICA DEL "CENTRO ASTUR"

La nueva fase en que ha entrado la política del «Centro Asturiano» continúa dando motivo a vehementes discusiones y simpáticos ataques. El cronista que suscribe, por ejemplo, tiene el honor de verse hasta increpado de manera verdaderamente peregrina.

Ahora nos envía un largo escrito el miembro del Partido Progresista señor Joaquín Vázquez García, en el que concurre una sinceridad admirable, pues comienza diciéndonos: «Por pura coincidencia han caído en mis manos dos números del diario en que escribes». Lo cual indica que se trata de un rojo feroz o de un indigente de la cultura. Oh, amigos, esto se pone bueno ahora Conque, ¿enemigo del DIARIO, eh? Parece que no sabe o ha olvidado aquello de que **del enemigo el consejo.** Pero sigamos adelante. Dice después el señor Vázquez.

«Tratas en tales términos a los Progresistas que, sinceramente, si me lo hubieran dicho no lo hubiese creído». Lo cual—agregamos nosotros—no se ajusta a la verdad, pues nosotros hemos insistido únicamente en ue los Progresistas responsables deberían haber escalado la tribuna para decir que se estaba cometiendo un disparate al dar carácter retroactivo a un asunto que se daba de cachetes con el arreglo digno. Lo demás que dijimos pretendía censurar la actitud estridente, no de la junta general—que en buen castellano son los muchos miles de hombres respetables que cuenta en sus filas el Centro Asturiano—, sino de un grupo de apasionados que interrumpía y vejaba a los oradores de ideas conservadoras. Esta es la verdad. Y agregamos gustosos, que, a pesar de ciertas pruebas patentes de incultura dadas por algunos, parecía estar allí en esencia, la **Casa de la Cultura** ...., lo cual (oh, paradojas de la vida!) nada bueno puede llevar al Centro Asturiano....

Dice también el señor Vázquez: «Te invito a que dejes por un momento la pluma de periodista y como asturiano y socio del Centro, consumas un turno en la tribuna a fin de que nos ilumines con tu sapiencia en este doloroso asunto...» ¿Consumir turno yo? Y dices que eres amigo mío? ¿Crees que estoy dispuesto a que me «consuman» a mí a fuerza de silbidos e interjecciones? No, Joaquinito, no. Yo no sabía que tú eras tan pillín al quererme dar una encerrona semejante. Déjame en mi rinconcito del salón ocupando el lugar de periodista humilde, que tal vez ha hecho por el Centro Asturiano más que algunos conocidos redentores de primera línea. Allí esperaré yo—el jueves inmediato por ejemplo— que mi gente recapacite y se produzca noblemente serenamente, justicieramente, a tono con la altura de pensamiento que hubo siempre en el Centro Asturiano. De no suceder así, con todo el respeto para mis amigos de siempre, seguiré poniendo las cosas en su lugar en esta noble tribuna del DIARIO DE LA MARINA, ante el cual, por muchos motivos deberían descubrirse en aras de la comprensión muchos buenos señores para quienes el Decano sólo ha tenido gentilezas, cariño, ternura de hogar...

¿Para qué seguir discutiendo? Desde ahora puedo decir que el grupo más radical o sea «Hermandad», promete no agriar las cosas en la junta general de mañana, precisamente para evitar días más dolorosos a la casa de Asturias. Si esto es así, no creemos que otros asociados den la nota discordante. El problema ha llegado a un plano de definición, y además finaliza el carnaval, por cuyo motivo sobran las caretas.

Para terminar, ofrezco, sin ninguna intención determinada, algunos párrafos de Ortega y Gasset, escritos por el insigne filósofo cuando aun estaba fuera de la «caverna», es decir, allá por el año de 1917, cuando ya alentaba ideas en pro de una República Democrática a la que luego iban a volver la espalda él, Besteiro y Miaja, convencidos de que **los sueños, sueños son.**

Estas ideas figuran en el tomo dos de «El espectador», artículo «Democracia morbosa». Y en verdad que no tienen desperdicio. Veamos:

«...Como toda tiranía es insufrible, conviene que vayamos preparando la revolución contra el plebeyismo, el más insufrible de los tiranos.

«¡Cuántas veces acontece ésto! La bondad de una cosa arrebata a los hombres, y, puestos a su servicio, olvidan fácilmente que hay otras muchas cosas buenas con quienes es forzoso compaginar aquellas, so pena de convertirlas en una cosa pésima y funesta.

«.... ¿Hay nada tan triste como un escritor, un profesor o un político sin talento, sin finura sensitiva, sin prócer carácter? ¿Cómo han de mirar esos hombres, mordidos por el íntimo fracaso, a cuánto cruza ante ellos irradiando perfección y sana estima de sí mismo?

«... La época en que la democracia era un sentimiento saludable y de impulso ascendente, pasó. Lo que hoy se llama democracia es, muchas veces, una degeneración de los corazones.

«...Me parece francamente absurdo el hombre que, como tantos hay, se llega a nosotros y nos dice: ¡Yo ante todo, soy demócrata!

«En tales ocasiones suelo recordar el cuento de aquel monaguillo que no sabía su papel y a cuanto dice el oficiante, según la liturgia, respondía: ¡Bendito y alabado sea el Santísimo Sacramento!

Hasta que, harto de la insistencia, el sacerdote se volvió y le dijo: ¡Hijo mío, eso es muy bueno; pero no viene al caso!»

El estreñimiento es hoy el mayor azote de la humanidad civilizada

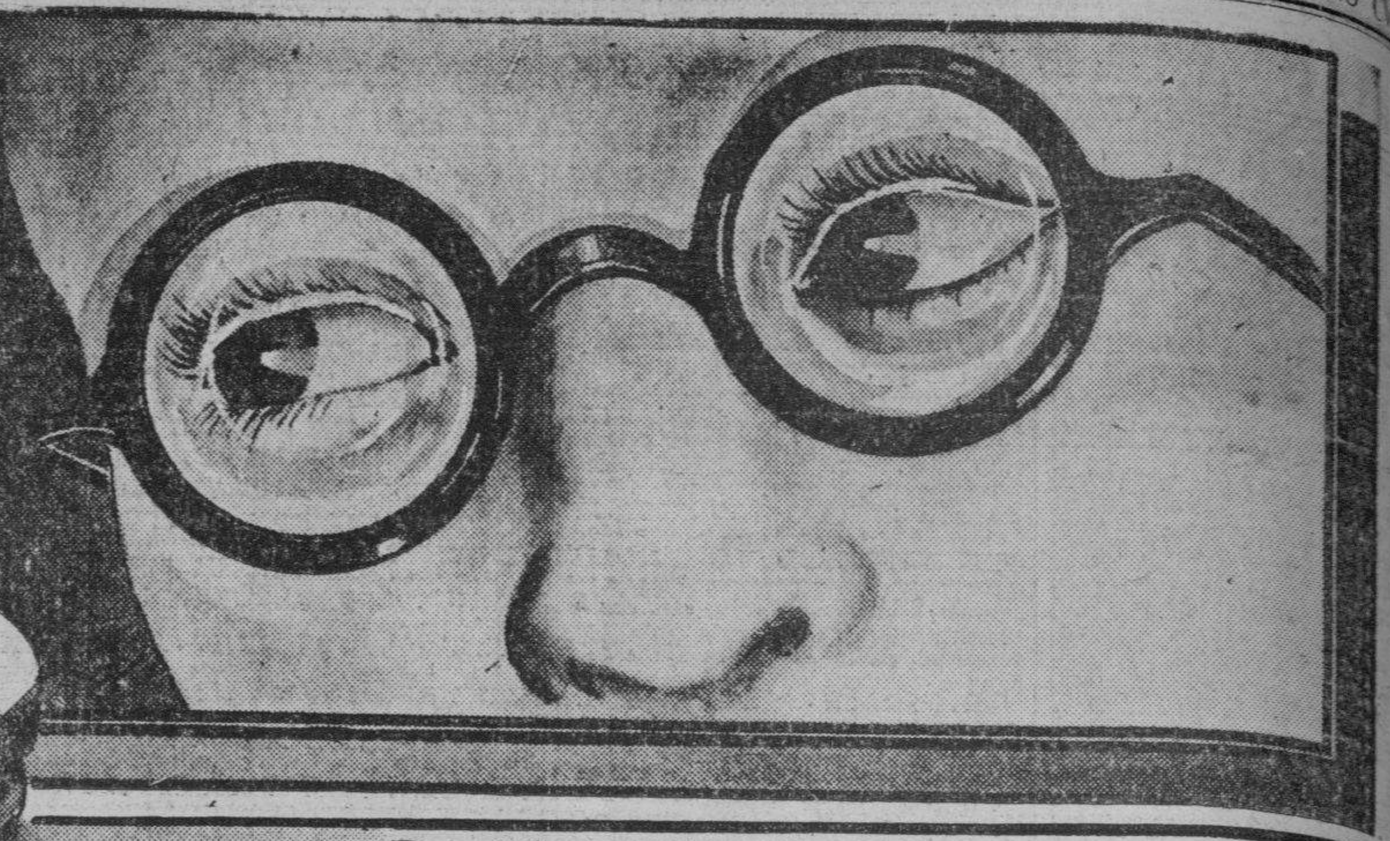

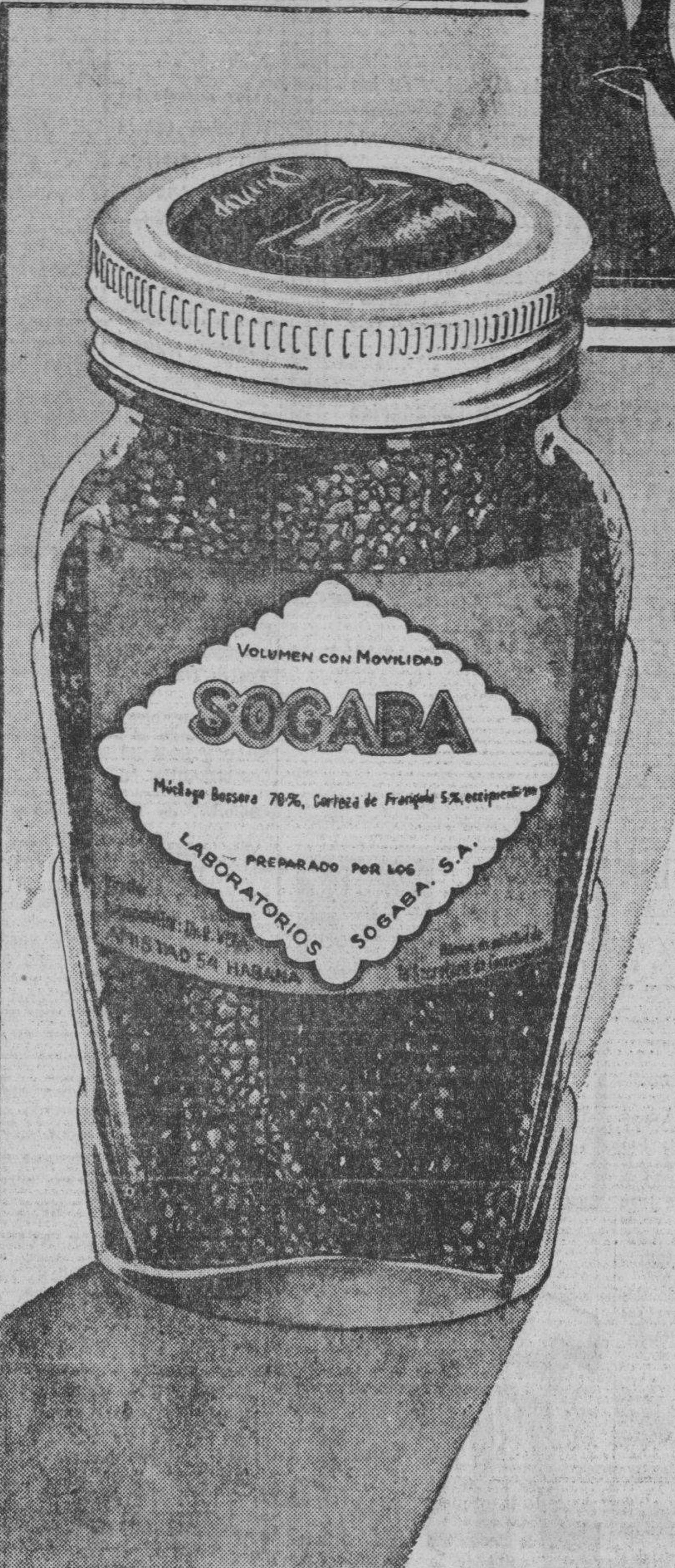

Mirad que en vuestra casa no falte nunca un frasco del nuevo y extraordinario laxante

SOGABA

Volumen con movilidad

¿Qué es SOGABA?

SOGABA es un producto completa y puramente vegetal, que presenta la extraordinaria propiedad de absorber más de treinta veces su volumen en agua. SOGABA tiene mucho más poderosa esta facultad creadora de bolo que cualquier otro producto: agar-agar, semillas de psyllium etc. No se puede casi comparar.

¿Cómo opera SOGABA?

SOGABA al deambular a través del aparato digestivo y aumentar fabulosamente de volumen, provoca a las heces con las que se mezcla íntimamente, los caracteres de blandura, viscosidad y suavidad, logrando evacuaciones perfectas y absolutamente normales.

¿Por qué normaliza SOGABA?

SOGABA hace trabajar naturalmente los músculos intestinales, rejuveneciéndolos y manteniéndolos activos, en lugar de debilitarlos e irritarlos como los catárticos, sales, píldoras, productos minerales, etc. El resultado de este ejercicio es tal que después de tomar SOGABA durante unos pocos días, desaparece el estreñimiento y vuelve la época de la sana niñez cuando la constipación crónica era algo completamente desconocido.

De venta ya en todas las buenas farmacias:

Pomo gigante de más de 13 onzas neto, .. $1.00
Sobre de una onza, de prueba, ... 10 Cts.

Preparado y distribuído por:

Laboratorios SOGABA, S. A.

Amistad 54 (entre Animas y Bernal) Tel. A-0245 — HABANA

M. Canovaca

LAS SECCIONES DE CULTURA Y PROPAGANDA HAN TOMADO POSESION EN EL CENTRO GALLEGO. EL SEÑOR CAYETANO GARCIA LAGO HABLO DEL PARTIDO QUE HABRA EN JUNIO

Dentro de la mayor animación quedaron constituídas anoche en el «Centro Gallego», las Secciones de Cultura y Propaganda, actuando por tal motivo, con su dinamismo acostumbrado, el señor Cayetano García Lago, presidente de la Comisión Ejecutiva, a quien asesoraba el secretario general, doctor Alfredo Blanco Guerra.

En prmer término fueron designados los elementos de Cultura, cuya Sección está ahora integrada por los siguientes señores: Presidente: Manuel Domínguez González; Vice-presidente: José Bóveda Villanueva; secretario: Antonio Román Cuba; vicesecretario: José Meilán Hortas, y vocales: Benigno Vázquez Ferro, José Rivas Edrosa, Manuel González Rodríguez, Argimiro Rodríguez Pato, Francisco Villamarín González, Víctor Cabo López, Francisco Durán Soto, Enrique García Fraguela, Benito González Alvarez, Juan Formoso Prieto, César Rouco García, Jesús Valverde, Eduardo Pulgarón, Juan Varela Alvarez, Miguel Bardón, Maximino País, José Vázquez, Andrés Penabad, Gerardo Cid, Francisco Anllo Castelo y Albino Vázquez.

Todos los elementos valiosos a que aludimos y que pertenecen a «Renovación» y «Afirmación» fueron saludados cordialmente por el señor García Lago, quien les manifestó que en el mes de junio próximo sólo habrá un partido, vigoroso, firme, galleguísimo, cuyos integrantes propenderán con más empeño, si ello fuera posible, al engrandecimiento de la Casa de Galicia.

A continuación quedó constituída la Sección de Propaganda, pronunciando también alentadoras frases el señor García Lago, y haciendo uso de la palabra asimismo el señor Francisco Blanco Bonome, quien se refirió a la cooperación recibida la vez anterior que presidiera el sector de Propaganda, expresando a la vez la creencia de que ahora recibirá muestras patentes de ayuda, con lo que llenará debidamente su cometido.

He aquí, la forma en que fué integrada la Sección de Propaganda:

Presidente: Francisco Blanco Bonome; Vice-presidente: Manuel González López; Secretario: José Viñar Tomé; Vice-Secretario: José Lorenzo Rego. Vocales: Rafael Freire Costa, Marcelino Bouza Alfonso, Jesús Pernas López, Eliseo Saa, José López, José María Cuesta, Amable Rodríguez, Antonio Díaz Coras, Antonio Ginzo Díaz, Antonio Saa Gómez, Pedro Iravedra, Jesús Pérez, Dodolino Moinelo Saavedra, Guillermo López, José Gómez Bernárdez, Antonio Fernández, José María Piñeiro, Daniel Mesías, Baldomero Corzón, Francisco Fontao, y Manuel Posada Fernández.

EL CLUB CANDAMO DAR PRONTO GRAN ALMUERZO

En la última sesión llevada a efecto por la Directiva de la fuerte colectividad asturiana «Club Candamo» se trataron importantes asuntos, entre ellos lo relacionado con el almuerzo tradicional en honor de todos los miembros de la institución, y muy especialmente como homenaje al Comité de Damas, que tanto ha laborado en estos últimos tiempos.

A la vez se conoció la labor de la Comisión de Visita a Enfermos, a través de la cual ha distribuído en ropas y efectivo, alrrededor de ciento cincuenta pesos.

Finalmente se procedió a la reorganización de dicha Comisión de Visita, que ahora inteyran los señores Servando Rodríguez, Rafael Alvarez y Manuel Rodríguez.

La de Propaganda está formada ahora por los señores Francisco Tamargo y Manuel Rodríguez Areces.

LOS SIMPATIZADORES DEL CUBANELECO PREPARAN SUS RECURSOS PARA EN BREVE

Está asegurado el éxito de la magnífica verbena «Una noche con K-listo», que se celebrará en los terrenos del Club Cubaneleco. 17 y M, Vedado, el Sábado de Gloria, abril 8, amenizada por cinco populares orquestas.

Pronto se darán a conocer los detalles de la espléndida y original iluminación que se instalará para esta fiesta, organizada por los muchachos de la electricidad y dedicada a «K-listo Kilowatt», el muñeco que es símbolo de esa fuerza invisible en que descansa todo el progreso y adelanto de nuestra civilización actual.

La verbena del Sábado de Gloria, abril 8, en el Cubaneleco, hará historia. Dejará iniciada una alegre tradición, que en años venideros todos esperan con ansiedad. Tiene el propósito de rescatar el concepto, el significado de la palabra «verbena», que tanto se acostumbra a usar hoy en día para denominar cualquier fiesta bailable. «Una Noche con K-listo» será una verdadera «verbena». Los preparativos así lo aseguran.

IRAN LOS VENDEDORES EN BREVE A «LA COTORRA»

Gran animación se advierte en el «Centro de Vendedores Comerciales» con motivo de estarse ultimando los preparativos de la matinée bailable que se celebrará el día nueve del próximo mes de abril en los bellos jardines de «La Cotorra».

La Sección de Orden y Recreo, a cuyo cargo está la organización de dicha fiesta, se está superando a sí misma en cuanto a la mejor disposición de todo lo concerniente a esta mainée, que será amenizada por varios de los mejores conjuntos musicales de la capital.

La entrada, tanto para señoras como para caballeros. será por rigurosa invitación; ya se están distribuyendo éstas entre el comercio y la industria de la Habana.

Una fiesta de verdadera camaradería, a la que concurrirá gran número de familias de asociados del Centro de Vendedores Comerciales, así como de los invitados.

APOTEOSIS BAILABLE EL PROXIMO DOMINGO EN EL CENTRO DE DEPENDIENTES

Para el domingo próximo prepara la Sección de Recreo y Adorno de la Asociación de Dependientes su séptimo baile de Carnaval; el séptimo éxito de la presente temporada. En ella actuarán igualmente las orquestas de Belisario López, Cheo Belén Puig, Sonora Matancera, Eddy Lester, Antonio María Cruz, Gloria Matancera y Quinteto Tomé, ocupando todas las salas del edificio, sus tres pisos que se consagran por entero al rey Momo monarca absoluto en un reino falaz y efímero, pero que ejerce su soberanía avasalladoramente..

La máscara y su mundo alegre se apodera del hermoso palacio, llenándolo de risas en la noche del domingo. Junto a cada orquesta, la masa de bailadores entusiastas, que se disputan el espacio, disfrutando del baile durante siete horas, pues, el festival termina a las cuatro de la madrugada.

Culto al rey de la risa en su mejor dominio, el palacio de Paseo de Martí y América Arias. El domingo próximo se volcará allí de nuevo todo el bullicioso trajín del carnaval.

BAILE DE DISFRAZ EL DIA 18 EN EL VEDADO

Monumental baile de disfraz se llevará a efecto el sábado 18 del presente en los espléndidos salones de la «Sociedad de Propietarios del Vedado», situada en Línea y B, bajo los auspicios de los profesores y alumnos del centro educacional «Valmaña».

Los bailables estarán a cargo de la magnífica orquesta de los Hnos. Castro y el conocido septeto «Típico Habana».

La juventud bailadora capitalina se congregará ese día en dichos salones, recibiendo a la entrada pitos, globos, matracas, etc.

Música, alegría, mujeres lindas harán de esa noche carnavalesca un evento inolvidable. Será de 9:30 de la noche hasta las 4:30 de la mañana.

FILA DE HONOR TIENE EN SUS ESCUELAS EL REGIO CENTRO DE DEPENDIENTES

Han sido llamados a fila de honor en justo premio a un esfuerzo legítimo, los alumnos que, durante la pasada semana, se destacaron en las escuelas diurnas de la Asociación de Dependientes del Comercio.

Se nombran: Por el departamento de niñas: Manuela López, Caridad de la Riva y Dora Felió, del sexto grado; Carlota Fernández, Marta González y Olga Valdés, del quinto grado; Clotilde Jané, Oralia González y Lidia Rodríguez, del cuarto grado; Benedicta Oliva, Carmen González y Magdalena Reyes, del tercer grado; Luisa Estrada, Casilda Veira y Gladys Fajardo, del segundo grado; Elisa Hernández, Zelda Zadworska, Aminta Fajardo, Bernardo Oberka, Gunter Mendel y Samuel Mazón del primer grado.

Por el departamento de varones: Miguel González, Rafael M. Brito y Edmundo Manent, del sexto grado; Armando Puentes, Armando Díaz y Abilio Zamanillo, del quinto grado; Florentino Hernández, Francisco Jurado y Luis Casanova, del cuarto grado; Humberto Fernández, Julio Landa y Carlos Cardero, del tercer grado; Leonel Fernández, Manuel Torres y Trino Oliva, del segundo grado.

LOS EMPLEADOS DE «EL ENCANTO» Y SU BAILE

Una brillantísima fiesta prepara la Sección de Fiestas de la Asociación Seyca (de empleados de El Encanto) para el sábado día 18. Se trata del tradicional baile de mamarrachos con el cual cierra su temporada de carnaval esta prestigiosa institución.

Ya se hallan en manos de los expertos decoradores los bellos salones quienes los están embelleciendo con motivos alegóricos.

Reina gran entusiasmo entre la juventud que prepara sus muchachos para optar por los grandes premios que se entregarán a las parejas más originales.

Asegura el éxito de este gran acto la presencia en el mismo de la orquesta Hnos. Le Batard y el no menos conocido septeto Casino.

La entrada para este baile será: Damas por invitación; los caballeros abonarán ochenta centavos. Ambas cosas podrán ser solicitadas por el teléfono M-1584 y en su local social Prado 262.

M.E.C.D. 2016

Matanceras

EN LA COLONIA INFANTIL

El gran día del domingo.

Con motivo de inaugurarse el Campo de Juegos de dicho establecimiento benéfico, vinieron a Matanzas, personalidades habaneras de tan elevada jerarquía social como el Comandante Julio Argüelles, la doctora Graziella Soto de Fernández Flores, el doctor José M. Rodríguez, el señor Manuel Méndez y Montes de Oca, el doctor Carlos Valdés Miranda y señora, el doctor Mario Núñez Mesa y señora Inés Murray, el doctor Antonio Custo y Sra. Isabel Puig, el doctor Pérez Ravantós, la doctora Victoria Angulo, el señor José Antonio ..., el doctor Andrés Blanco, Mr. ... Rodrigan, el doctor Manuel F. González Quintana, la señorita Matilde ... Quintana, la señorita Martina ... Planas, la ... y los compañeros en la ... Tomás Montero y Oscar A. ..., los que fueron recibidos por el doctor Eloy Leiva y su esposa Cuca ..., y el ingeniero Francisco Duarte y Esther Bertha de Casas y el doctor Miguel A. Beato y María Dolores Núñez.

Después de visitar todos los Departamentos de aquella Colonia, que está situada en el sitio más pintoresco de la población, desde la que se dominan bellísimos paisajes, se sirvió un suculento almuerzo, como obsequio del doctor Leiva y su esposa.

Jardines floridos, campos de cultivo, terrenos de experimentación, rodean al airoso edificio del más puro estilo Colonial en el que dejó huellas de su gusto impecable de su pericia como Ingeniero Arquitecto y de su talento y su experiencia el Representante a la Cámara por esta provincia, Francisco Ducassi y Mendieta.

Recorriendo las aulas, los dormitorios, los salones de lectura, comedores, servicios sanitarios, y lavaderos, cocinas y cuantos departamentos hay en la casa se admira el celo, la dedicación constante por decirlo así del doctor Leiva, que no ya en esta ocasión, sino en otras visitas hechas a dicha Colonia, ha recibido de los que hasta allí han llegado parabienes y felicitaciones que se tiene muy bien ganadas.

Después de quedar inaugurado el Campo de Juegos, de que es alma la doctora Graziella Soto, se sirvió a la concurrencia y a los asilados un delicioso hice cream, diseminándose los visitantes por los parques, los jardines donde disfrutaron de horas muy amables.

Del elemento local estaban allí, el Director del Instituto doctor Mario González Darna, el Presidente del Rotary Club doctor Carlos Pérez Jorge y señora Rossy Heydrich el ex Gobernador de esa misma Institución, doctor Mario E. Dihigo, el Comandante Basilio Guerra, representando al Jefe Militar del Distrito, la Directora de la Escuela Normal doctora Consuelo Miranda, el Director del Hospital de Homicultura que es vecino de la Colonia, doctor Alfonso Borges Oliva y su esposa Elizabeth Cuesta, el señor Renée Doy y señora Rosa Muñoz, el señor Evaristo Cotilla y señora Mariíta Rodríguez, el señor Aurelio Rivera, Alcaide de la Cárcel, y las señoras Ana Rosa Estorino de Urquiza, Angélica Fernández de Suárez, Cuca Leiva de Artamendi, Amelia Cabrallo de Alzuty, Candita Heydrich de Estrada.

Dos compañeros muy estimados asistieron a ese almuerzo y a la inauguración del Campo de Juegos de la Colonia Infantil: Rogelio Cruz, del Republicano y Bernardo Rodríguez de Imparcial.

Después el desfile de los muchachos pertenecientes a la Colonia, con los grupos que vinieron desde Hershey y Santa Clara, llamando la atención por su marcialidad y su compostura.

Durante los juegos que como exhibición allí se organizaron, oyó la doctora Graziella Soto, los más merecidos aplausos, celebrando todos los métodos que para desarrollo físico y entretenimiento de los asilados, están puestos en ejecución.

Aprovechando la estancia en Matanzas de tan distinguidas personalidades, el doctor Beato, Director del Asilo Casal y la Beneficencia, llevó a todos a esos dos hospicios, que son también modelos en su género, y con interés grande y admiración mayor, recorrieron nuestros huéspedes aquellas salas, en las que parece flotar el espíritu combativo, dinámico, incansable, del hombre de ciencias, que ha sabido hacer resurgir, como el ave fénix, de lo que eran ruinas y campos de desolación, un hospicio que tiene fama en la República, donde existen pocos que se le iguale.

EN EL DEPORTIVO

Una fiesta el sábado.

La ofrece a sus asociados la progresista institución de frente al Parque que rinde como han rendido todas nuestras sociedades, su gentil tributo al Dios Momo.

Contratada la Orquesta de los Hermanos Meleros, para amenizar este baile único de carnaval que brindará el Deportivo, echará el resto como suele decirse, porque estrenará los últimos foxs y los últimos sones instrumentados por dicho conjunto musical.

El entusiasta director del Club, Agustín López Llorens, me anuncia que asistirá a ese baile la comparsa que rompió la Piñata en el Casino, capitaneada por José R. Prendes y Reina Figueroa, y dará así mismo realce a la soiree el grupo de Dominós Blancos del Liceo, en que figuran matrimonios de nuestro gran mundo.

La cita es el sábado en el Deportivo.

FELICITACIONES

Para los César.

Celebran hoy su fiesta onomástica entre otros caballeros de nuestra sociedad el Abogado Fiscal de esta Audiencia, doctor César Fernández Pollo, íntegro funcionario que es además uno de nuestros más sobresalientes sportmen.

Fanático de la escopeta, no hay en Matanzas, quien guarde en sus vitrinas las trofeos y los premios que ha conquistado el más destacado de nuestros caüadores.

César Solaun y Grice young gentleman que está prometido a la mayor de las hijas del Presidente de esta Audiencia, la encantadora Maucha Moré.

César Andricain, César Pizarro y César Martínez.

El doctor César Estorino y Romero, Notario prestigiosísimo que pertenece a una de las familias más distinguidas de la Atenas.

Con la felicitación cariñosa que envío hasta el doctor Estorino, va un estrecho abrazo.

César Carballo y Escalona, ex Presidente del Grupo Indice, comerciante de solvencia grande y caballero que disfruta en los círculos sociales de la Yucayo con el más alto aprecio, las mayores simpatías.

Va por último mi felicitación, para el doctor César Fuentes, perteneciente al staff de los yachtmen del Miramar Club.

Tengan todos un día feliz.

EN NOTA APARTE

Mi saludo para el Alcalde.

Es también hoy el onomástico del Mayor yumurino César Casas Rodríguez, que tanto, tantísimo ha venido laborando desde la primera magistratura municipal, por el auge, el mejoramiento y la prosperidad de esta población.

Como obra suya la más sobresaliente, citaremos la transformación maravillosa que en cortísimo espacio de tiempo ha hecho de nuestra Necrópolis, convertida hoy en sitio de decencia y en lugar que no es como lo fué antaño un baldón para la importancia de la Atenas.

Con escasísimo presupuesto, pero con un caudal inmenso de buenos deseos, viene también César Casas arreglando las calles matanceras, haciendo parques, y no descuidando nada que ataña al ornato público.

Por esa actuación, por su honradez acrisolada, por su bien probada democracia se ha ganado César Casas al electorado que lo llevará al Senado, donde como hoy continuará prestandonos servicios infinitos.

El Cronista que se cuenta entre los buenos amigos del joven y prestigioso hombre público, deséale en este día, las mayores venturas.

MARTES MUSICAL

El de ayer.

La doctora Consuelo Miranda de Artola, ese valor cultural de que tan orgullosa tiene que sentirse Matanzas, continúa ofreciendo en las aulas de la Escuela Normal, conferencias, conciertos y exposiciones, que atraen allí semanalmente al elemento juvenil, que se muestra encantadora de las iniciativas de la gran educadora.

Tuvo turno ayer en esas horas artísticos de los martes en la Normal la cantante señorita Graziella Santiago, que acompañada de la Orquesta de Cámara que dirige el sabio maestro Justo Ojanguren.

Música clásica, alternando con producciones de nuestros maestros, figuraban en el programa que tantos aplausos valió a la señorita Santiago y al conjunto excelente del profesor Ojanguren.

Entre los más gustados pueden citarse las danzas de Cervantes interpretadas por la Orquesta de Cámara de Ojanguren que también se lució en el Scherzo de César Cuí, que fué celebradísimo.

Dijo poesías, con el arte y el gusto que la caracterizan la señorita Isabel Hernández, deslizándose las horas en un ambiente que sólo un espíritu de selección como el de Consuelo Miranda de Artola, podría brindarnos.

EN LA CATEDRAL

Honras fúnebres ayer.

Con motivo de cumplirse el segundo aniversario de la muerte de Monseñor Severiano Sáinz y Bencomo, el Obispo que ha dejado recuerdo tan grato de su paso por el episcopado matancero, se dijo una misa en el templo de San Carlos, en el que ofició el Párroco de la Catedral doctor Jenaro Suárez Muñiz.

Los muchos admiradores y amigos que tuvo aquel ejemplar pastor de almas, acudieron ayer a la Iglesia, a oarar por el descanso eterno del alma del Prelado, que tanto, tantísimo hizo en su diócesis, mientras estuvo al frente de ella.

EL DIA DEL ARQUITECTO

En Matanzas.

Con distintos actos conmemoraron ayer los profesionales de ese giro, la institución del Día del Arquitecto en Cuba, siendo el más sentimental y el más hermoso, el homenaje que rindieron a sus compañeros caídos, llevando una hermosa corona a la tumba del malogrado Enriquito Estrada.

Con Oscar Pardiñas, Enrique Marcet, Pancho Benavides, Giordano Casas, etc., festejaron el lunes los arquitectos yumurinos, ese día que se convertirá en tradición para los que ejercen esa carrera.

LA ULTIMA NOTA

Para acusar recibo a Alfredo Cofreoso Quesada. el joven Gobernador del Rotary en Cuba, del interesante folleto que me envía sobre la novena conferencia anual del Distrito veinticinco que se celebrará en la legendaria ciudad de Camagüey, los días cinco, seis y siete de Mayo, próximo.

Vistas preciosas de la ciudad prócer, con datos relacionados con su fundación, y todo el caudal de tipicismo que encierra dentro de sus muros, vienen en ese folleto, que es la mejor propaganda que puede hacerse para fomento del turismo.

El Gran Colegio Salesiano de Camagüey, su vieja Iglesia, la estatua de Agramonte, el teatro Principal, la Avenida de los Mártires, y las casonas primitivas con sus ventanales de caoba, sus panzudos tinajones, y sus aleros y balconadas dan idea de todo cuanto puede halagar al turista en una visita a la antigua ciudad de Puerto Príncipe.

Manolo JARQUIN.

Un rico alimento nutritivo que todo niño necesita.

Todo niño es un entusiasta de la Crema de Trigo . . ¡y las madres también! Ellas conocen lo benéfica que es para sus criaturas tanto en la delicada época del destete como durante todo el período del crecimiento.

Es menester sumo cuidado al seleccionar el primer alimento sólido del niño y las madres no debieran vacilar en pedir su opinión al médico. Sin duda él aprobará la Crema de Trigo lo mismo que tantos especialistas de niños, que la recomiendan por lo nutritiva y por la facilidad y plenitud con que se asimila.

La Crema de Trigo (*Cream of Wheat*) es alimento puro y sano y es una buena fuente de energía, de que tanto necesitan los niños. Como se le eliminan todas las partes ásperas del trigo dejando solamente lo más tierno, la Crema de Trigo, con solo ser cocida en agua hirviendo y sin necesidad de ser colada, queda lista para servir . . y para ser fácilmente digerida aún por los estómagos más delicados.

Comience desde mañana mismo a servir Crema de Trigo a toda la familia. Es sabrosa, nutritiva y económica. Un paquete grande rinde más de 50 porciones.

CREMA DE TRIGO (CREAM OF WHEAT)

CRONICA HABANERA

DEL BAILE DE MAMARRACHOS DEL MIRAMAR YACHT CLUB

Sirviéndole de precioso y exquisito marco la muy original, bella y mamarrachada decoración y adorno de los amplísimos jardines del Miramar Yacht Club, tuvo lugar en esta prestigiosa sociedad el baile de mamarrachos en la noche del sábado día 11 del actual.

Muchas y muy divertidas comparsas tomaron participación, entre las que merece especial mención la de las Novias, que hizo irrupción en el baile a los acordes de la Marcha Nupcial.

Integrada estaba por los conocidos matrimonios Alfredo Dorrbecker y Nena Martínez, Eduardo Ciro Betancourt y Esperanza Meneses, Ramón Pérez y Matilde Dorrbecker, Alejandro Molina y Loreto Dorrbecker, Pedro Villoldo y Niñita Quintana; y por estas parejas, Leonor Zapico y Lalo Martínez, Antonia Pérez y Pipino Díaz, Panchita Rivero y Angel Armand.

Otra comparsa muy celebrada, la de Flappers y Turistas, que estaba magnífica, y la integraban distinguidas parejitas:

Hilda Ferhmann y
Paquito Fernández,
Cocó Loredo y
José Manuel Alvarez,
María Ursula Ducassi y
Juanito Mederos,
Silvia Pérez de la Torre y
Armandito Pessino,
Lupe Zúñiga y
Donald Ross,
Carmelina Alonso y
Juan Galán,
Olivita Ros y
Fernándo de Cárdenas,
Berta de la Portilla y
Rolando Bethart
Carlota Sanguily y
Juan Carbó,
Margot Zúñiga y
Manolo García Solís,
Aristela Ruiz y
Ricardito Ros,
Gloria Loredo y
Roberto Peláez,
Irma Somodevilla y
Gustavo Alfonso,
Doris Bacon y
Juan Luis Pedro,
Esther de la Portilla y
Tony Soto,
Rita Morales y
Pablito Mendieta,
Josefina de la Paz y
Paul Curbelo,
Olga Vidal y
Carlos Martel.

Otras dignas de mención por su originalidad eran las organizadas por Héctor Peláez, en la que figuba Mario Fernández como el más mamarracho de todos los mamarrachos. La de los Romanos Gladiadores, de Aurelio Ruibal. La del doctor Manuel O. Cores. La del doctor Ricardo Machín y Luis F. Ajamil. La pareja de Popeye y Rosario, integrada por el conocido matrimonio señor Eduardo Eleizeguí y señora Olga Suárez de Eleizeguí, perfectamente caracterizados. Y otras muchas más que nos fué imposible recopilar.

El baile, animadísimo hasta altas horas de la noche, se celebró en el bellísimo skating ring del Club y en el floor de basket ball, estando en el primero de estos lugares la magnífica orquesta de los hermanos Castro y en el segundo la orquesta Típica de Armando Valdespí.

Se puede decir, sin lugar a dudas, que el Comité de la casa cerró con broche de oro su movida y divertida temporada de carnaval, habiendo obtenido el doctor Santos García, con la colaboración del Glee Club, de la Junta Directiva y de la masa social, tres ruidosos éxitos en tres acontecimientos sociales que perdurarán en la historia social del Miramar Yacht Club: el baile de trajes, que fué algo fantástico; el baile infantil y, por último, el baile de mamarrachos que nos ocupa y que lamentamos no poder reseñar como es debido por la falta de espacio.

A continuación daremos la relación de algunos parties:

Dr. Armando Fernández y señora Delfina García, doctor Severino Gutiérrez de la Solana y señora Angelita Dumás, doctor Miguel A. Branly y señora Edith B. de Branly, señor Mariano H. Dumás y señora María Pepa Recio, Mr. y Mrs. Félix Lent.

Dr. Antonio Botet y señora Angélica Fernández de Botet, señor Manolo Rasco, Jr. y señora Amada Cañizares de Rasco, doctor Manolo Romeu y señora Raquel Fernández de Romeu, que hacían los honores a un grupo de yatistas de Saint Petersburg.

Sr. Manuel Alfonso y señora Mercedes Ponce de Alfonso, señor J. F. Castellanos y señora Rosalía Ponce de Castellanos, señor José F. Castellanos, Jr., y señorita Angeles Alfonso.

Sr. Francisco Saralegui y señora; señoritas Adela, Ligia y Regina Cuervo, señoritas Martha y Enriqueta Saralegui, señor Rubén Barreto y señora, señor Herman Chable, señor José Benito González.

Sr. Moisés Almansa y señora, doctor Luis F. Ajamil y señora, señor Enrique Azpetía y señora, señor Antonio de la Torre y señora, doctor Ricardo Machín y señora, señor Fatty García y señora, señor Jaime Alberú y señora, doctor Virgilio Arango y señora, doctor Ignacio Calvo y señora, señor H. Guzmán y señora, señor Gustavo Berg y señora, doctor López Pelegrín y señora.

Sr. Sergio Martínez y señora Clara de la Vega de Martínez, señor Luis González del Real y señora Elena García de González del Real, Mercy González del Real.

Sr. Juan Rodríguez Ramírez y señora Josefina Díaz de Rodríguez Ramírez, señora Trinidad Díaz, señorita Trinita Díaz.

Señoritas Isolina Díaz, Gloria Canales, Dulce María Llano, Ruma Hernández, señorita Angelita Herrera y Jorge Llano, Dulcita Quiñones y Humberto Muzaurrieta, Esther Díaz y José Trujillo.

Dr. Dr. José A. Arango y señora Teresa De Beche de Arango, señor Julián Salup y señora Clarita Coro de Salup.

Sr. Dionisio Godínez y señora Nena Gumá de Godínez, señor Gustavo Burmeister y señora Aurorita Godínez de Burmeister, señor Martínez Prieto y Esther Godínez.

Sr. Angel Naya y señora Raquel Anaya de Naya, señor Manolo Sánchez Merino y señorita Olga de Moya, señor Iggi Martínez Ibor y señora Lilita Montero de Martínez Ibor, señor Angel Moya y señora Adda Anderson de Moya.

Dr. Rafael D. Sánchez Dopazo y señora María Teresa Quesada de Sánchez Dopazo, doctor José Pardo Jiménez y señora Zoila Jiménez de Pardo.

Dr. Fernando G. Carratalá y señora Elsie Koesy, señor Gregorio del Haya y señora Carolina Roig, señor Secundino Baños y Villamil y señora Claudina Pérez.

Dr. Joaquín Demestre y señora Julia Perera de Demestre, señorita Julita Demestre y Carlos Enseñat, señor Manuel Ricoy y señora Eloina Cruz de Ricoy.

Dr. Félix Cruz y señora, Mr. y Mrs. Henry C. Piepper, Mr. y mistress Paul Miller, Mr. y Mrs. A. Keand, señor Armando Rivero y señora, mister y mistress Morey Watson, señor Amadeo García y señora.

Mary Ellen Siegel y Orlando de Cárdenas, Lourdes Alberni y Andrés D. Nóbregas, Olga Richardson y Pepe Atienza, Alva Alberni y Tony de la Torre, Alice Q. Villamil y Cuco Villaverde, señora Nana Herrera de Alberni y doctor José Alberni, señora Ofelia C. de Villamil, señora Amparo V. de Richardson y J. A. Richardson, Graciela Balsinde y Willy Coto.

Sr. Chicho Lleó y señora, doctor Aníbal Recio y señora.

Ramón García y Enriqueta Martínez, doctor Alberto Blanco y Rita Girbau, señora Claudina P. de Baños y señor Secundino Baños, Jr.

Dr. Manuel O. Cores y señora Ondina Piñeiro de Cores, doctor Joaquín Eleizeguí y señora María Díaz de Villegas de Eleizeguí, señor Charles A. Simpson y señora Blanca M. de Simpson, doctor Eduardo Eleizeguí y señora Olga Suárez de Eleizeguí.

Dr. Héctor Valle y señora Marcela Piñeiro de Valle, señora de Francisco Valle, señor René Valle y señorita Odette Ducrot, doctor Aurelio Padrón y señorita Raquel Armanto.

Sr. Antonio de Couret, señora Rosa Vélez, señor Juan Figueras, señorita Amparito Esteva, señor Miguel Beneján, señorita Mercedes Ferrás, señor Henry Remos.

Sr. Florentino Worrior, Victoria Guerrero, Willy de Blanck, Miriam Bone, Mario W. Pérez, Lilian Gómez Mena, Antonio González Mendoza, Cucha Mayo Lamarqué, Cristóbal La Guardia, Jr., Miss Aimée Warship, Mr. William Pérez Lamy.

Sr. Adolfo Pino y señora Sara de la Cruz de Pino, señora Tulita Solaún de Forns, Alicia Forns y José A. Godoy, María Isabel Pino y Oscar Corvisón, Beba Pino y Ramón Suárez Camacho, doctor Carlos de la Cruz y Carmen Santo Tomás.

Dr. Santos García y señora, señor Armando de los Reyes y señora, señor José A. Lena y señora Arina de los Reyes y Sergio Sanabria, Nena de los Reyes y Alberto de la Torre.

Sra. de Tuñón, Julia M. Portela, señorita Teresa Tucón y doctor Gustavo Delgado, señorita Emilita Planas y doctor Lorenzo H. Astorga, señorita Lulú Serrapiñana y Guillermo Cartaya, Pirra Tuñón y doctor Isaías Cartaya.

Dr. Angélico Peláez y señora Lydia Santana de Peláez, doctor Mario Robau y señora Irmenia Martín de Robau.

Sr. Justo Rossié y señora Consuelo Martínez de Rossié, Iraida Rossié y Pancho Medina, Olga Rossié y Gonzalo García, Gladys Rossié y Raúl M. de Castro, Josefina Flores Estrada y Andrés Varona, Micaela Flores Estrada y Manolo Crespo, Marta Fernández y Agustín Benítez, Lourdes Marqués y Paquito Risarch, Esther P. Plasencia y Aurelio Adán, Jr.

Dr. Benito Larín y señora, doctor José María Estévez y señora, señor Andrés Bustillo y señora, Aleida Azpeitía, Guillermo Hernández Ruiz y Haydée Blanco, doctor Ricardo Mendez Peñate y señorita Adriana Herrera.

Dr. Domingo Romeu Jaime y señora Jane Gardner de Romeu, señor Antonio Rousseau Sanz y señora Gela A. de Rousseau, Trina Lastre de Gavilán, Mario Medina y Emelina Marrero de Medina, señor Alejandro Fernández y señora Antonia Pérez Benitoa de Fernández, señor Santos Villa.

Sr. Enrique Pascual y señorita Liane Salón, señor René Loyola y señorita Alice Brandon, señor Arturo Rousseau y señorita Nena Hermida, señor José Bravo y señorita Josefina Díaz.

Sra. Josefina B. de Medio, señora Evangelina L. Cabañas de Palacio, señora Amelia B. de O'Shea, señora Enita S. de Abella.

Dr. Armando García Comesañas y señora Graciela Miró, señorita María Luisa Miró, señor Alfredo Varona, señora Aurora Haedo de Miró, señor Julio Miró.

Dr. Rubén Moré y señora, doctor Mario Padrón y señorita Elsie Corbera, doctor Tomás Padrón y señora, doctor Nicolás de la Cova y señora, doctor Manolo de la Torre y señora.

Srta. Conchita Salazar, Jesús Navarro, Orlando Jústiz, Martha Villarreal, Grace Whitte, Héctor Jústiz, señora de Jústiz, señora de Navarro.

Sr. Luis Losa y Margarita Carrillo, Daysi Losa, Bebo Varona, Georgina Losa, Mario F. Tabernilla, Bertha Espinosa, Edgardo Losa, Raúl Jiménez, David Whitmarsh.

Srta. Irma G. Carratalá, señor Adolfo García Miranda, señorita Nenita Baños, señor Andrés Salazar, junior, señorita Graciela de la Campa, señor Carlos del Haya, señorita Bebita Villegas, doctor Rafael Sánchez.

Sr. José M. Franco y señora Isolina Ilas de Franco, doctor Antonio Mesa y señora Amparo Martín de Mesa.

Sr. Guillermo Savio y señora Manuela L. de Savio, señor Oscar Suárez y señora Guillermina Savio de Suárez.

Señorita Carlota Sanguily, señor Juan Carbó, señorita Olga Vidal, señor Carlos Martel, señorita Hilda López, señor Mario Fernández, señorita Gloria Loredo, señor Bobby Peláez.

Dr. Alfredo E. Herrera y señora Fany S. de Herrera, señor Edgar de Marchena y señorita Adriana Herrera, señor Fernando Busto y señorita Mercy Pina.

Sra. María del Carmen Alvarez de Vallejo, señorita Carmen María Vallejo y señor Rafael Rasco, Jr.

Dr. Alonso, señorita Ruth Alonso, señor Alfredo Forns, señorita Mirta Aguirre de Lamar, señor Carlos M de Céspedes y de Quesada.

Sra. de Plazaola, señorita Cuquita Martínez, señor Claudio Remírez, junior, señorita Bebita Plazaola, señor Mario Milián, señorita Eugenia Miranda, señor Roberto Luzárraga, señorita Elsa Miranda, señor Chea Luzárraga, señorita Yolanda Eimpson, señor Alfredo León.

Sr. León Dediot y señora Guillermina Gómez Sicre de Dediot, señor Eusebio Palacios y señora Lolita García Alvarado de Palacios.

Sr. Augusto Piloto y señora Georgina Gómez de Piloto, señor Alberto Rodríguez y señora Gracielita Alvarado de Rodríguez, señor Evelio García y señora Gloria Borges de García.

Dr. Luis Hevia y señora Adriana Martínez de Hevia, doctor Joaquín Martínez Giralt y señora María Luisa Mestre de Martínez Giralt, doctor Leobardo González y señora Dalia Bezanilla de González, doctor Aurelio Adán y señora Juanita Martínez de Adán, doctor Salvador W. de Castroverde y señora Gilda Giol de Castroverde.

Ing. Manuel R. Tamargo y señora María del Carmen Beguiristain de Tamargo, doctor Francisco J. Tamargo y señorita Teté Gutiérrez, ingeniero Manuel A. Tamargo Biosca y señorita Chiquitica Prieto, señor José García Palomino, Eloísa Antiña.

Sr. Eddy López y señorita Mamina Medio, señor Kiko Fusté y señorita Elvira Abella.

Ing. Miguel Serrapiñana y señora Eugene Valdés de Serrapiñana, señor Julio Fernández y señora Olga Luque de Fernández.

Sr. Manolo Vega y señorita Margarita O'Shea, señor Tomás Casas y señorita Alicia Arroyo, señor Francisco Escobar y señorita Minina Palacios.

Srta. Josephine Brandon y señor José Enrique Alonso, señorita Esther G. Montejo y señor Emilio Centellas, señorita Dolly Zoller y señor Charles Kates, señorita Trinita R. Gavilán y señor Pedro Mena.

Sr. Antonio Soto y señora Esther de la Portilla, Rolando Bethart, Bertha de la Portilla, Donald Ross, Lupe Zúñiga, Eddy Lamadrid.

Coralia Soler y Jaime Parladé, Beba Ramírez y José Luis Fernández, Elena Sánchez y Tito Hermida, Gloria Sánchez y Humberto Ravelo, Graciela García y Eduardo Cinca, Leopoldina Bonet y Esteban Fernández de Castro.

Dr. Daniel Camacho y señora Alicia Mignegaray de Camacho.

Srta. Antonio Calofre y señora Cecilia Bowman de Galofre.

Sr. Rafael A. Comdom y señora Aurora Sastre de Comdom.

Sra. Carmen Pérez Benitoa, señor Pichín Larraz Sorondo y señorita Felita R. Pérez Benitoa.

Sr. Antero Menció y señora Thusnelda Béquer de Menció, señor Armando Córdova y señorita Elena Iglesias del Castillo.

Sr. Manuel Fraga y señora Angelita Cruz de Fraga.

Sr. Luis Palacio y Margarita Fariñas, señor Juan La Paz y Margarita Fariñas.

Sr. José Díaz Sera y señora, Sra. de Corbera.

Sr. Manuel Beunza y señora María Rodríguez de Beunza, señorita Mariíta Beunza Rodríguez.

Sr. Humberto Duyos y señora Bertha Fuentes de Duyos, señor Oswaldo Duyos y señora Olimpia Etcheverry de Duyos.

Sr. Lucindo Fernández Canal y señora, señor Eduardo Fernández y señora.

Sr. Rodolfo Pela y señora Engracia Somoano de Pella, Yolanda Jústiz y señor Rodolfo Pella, Jr.

Sr. José A. Vázquez, Jr. y señora Angela García de Vázquez.

Dr. Oscar J. de Rojas y señora Rosa Alvarez de Rojas.

Dr. Antonio Millás y señora Ocilia Serra de Millás, doctor Mario Nin y señora Wilda Recalt de Nin, doctor Horacio Navarrete y señora Beatriz Castro de Navarrete, doctor Pedro Machado y señora Raquel Castro de Machado, señor Eloy D. Murias y señora Teresa Lena de Murias, doctor Cándido B. Toledo y señora María Teresa Alvarez Mon de Toledo, señor Manuel Vega y señora Raquel Abril de Vega, señor Manuel García Gálvez y señora María Gamba de García.

Dr. Raúl E. Granda y señora Conchita Fraga de Granda, ingeniero José Daniel Fraga y señora Estrella Veiga de Fraga, ingeniero Antonio C. Fraga y señorita Raquel Stincer, señor Miguel Barnet y señorita Mercedita Arizqueta, señorita Yoyo López Méndez, señorita Mery Fraga, señor Julio Giralt.

Dr. Alfredo E. Herrera y señora Fanny S. de Herrera, señorita Mercy Pina, señor Fernando Busto, señorita Adriana Herrera, señor Edgar de Marchena.

Sr. José Raúl Espinosa y señora Violeta Schwarts de Espinosa.

Sr. Fernando Subirats y señorita Margarita Betancourt, señora Alicia Martínez viuda de Betancourt.

Sr. Alfonso Menéndez y Ernestina Trelles Menéndez.

Sra. Chichita Ferrán, señorita María Antonieta de Castro, señor Cosme C. Vázquez, señorita Julieta Fernández Porta y señor Mario Echemendía.

Sr. Facundo de la Roza y señora Rosita América Fernández de la Roza, señora Carmita Díaz de Fernández, señora Consuelo Cuervo viuda de Roza, señora María J. Codinach, señor José Luis Fernández, señorita Rosita Hidalgo.

Sr. Francisco Gutiérrez y señora Nena Figueroa de Gutiérrez, doctor Juan Acosta Recio y señora Teté Aguilar de Acosta, señor Juan R. Medina y señora María Martínez de Medina, señor Héctor A. Díaz y señora Olga Ascanio de Díaz.

UNA JUNTA.—Hoy, miércoles, a las cinco de la tarde, se reunirán en el Salón de Actos de la Sociedad Pro Arte Musical, cedidos gentilmente, un grupo de damas y caballeros de nuestra sociedad con objeto de dejar constituida la Directiva del Patronato de las Artes Plásticas, institución que se organiza con el plausible fin de laborar por la difusión de las Artes Plásticas y el estímulo a nuestros artistas.

La magnífica acogida que ha tenido esta iniciativa en el gran mundo habanero, ha hecho que antes de ser designada la Mesa Directiva de la nueva entidad, ya esté casi cubierto el número de socios, el cual es limitado.

Se ruega a todas las personas que deseen cooperar en esta obra cultural y artística, así como a todas las que ya se han adherido, la más puntual asistencia a la reunión de esta tarde en Pro Arte Musical, pues por ser necesario terminar la junta temprano, con motivo de la Opera que se llevará a escena en la noche, la reunión comenzará a las cinco y cuarto en punto.

Entre las personas que han prestado ya su adhesión al Patronato de las Artes Plásticas, se encuentran las siguientes:

Señoras: Zoila Mulet de Concheso, Mariana Fornaguera de Santana, Sabina Echeguren de Pardías, Fabiola de Arriba de Botet, Blanquita Fernández de Castro de Jardines, Nila Cowley de Rodríguez Morini, María Antonia Ciarens de Bartes, Maritza Bruzón de Sousa, Carmela Berenguer viuda de Abascal, Sara Pujol de Fowler, María Radelat de Fontanills, Marquesa de Villalta, Hortensia Luch de Berg, Eurídice Casas, Mary Caballero de Ichaso, Ambrosio de Bolet, Pilila Camacho Surís, Jeannette Arrechavaleta de de Echevarría, Ofelia Balaguer de María Monteagudo de Ulloa, Rita Longa de Alvarez Tabío, Jane Gadner de Romeu, Pilar León de Camacho. Lina Canavacciolo de Boada, Delia Echevarría de Rivero, Chana Villalán de Menocal, María Ursula Ducassi de Blanco Herrera, Rosario de Cárdenas de Pérez de la Riva, Conchita Bouza de López-Blanco, Jane Gadner de Romeu, Graciella Hechevarría, María Teresa Ginerés de Villageliú, Etelvina G. de Giménez Lanier, doctora Margarita Iñíguez de Pérez Reyes, Consuelo Morillo de Govantes, Maricusa Gorostiza de Millares Vázquez, Conchita Giberga de Oña, Lizzi Morales de Batet, Lilian Mederos de Baraltü Isabel Lecuona de Castellá, doctora María Gómez Carbonell, María Vianello de Gutiérrez, Gloria Pemberton de Govantes, María Luisa Gómez Mena, Beba Larrea de Alonso Patiño, Hilda Lecuona de Giberga, Nicolasa Zabala de Llerandi, Laura Rayneri de Alonso, Conchita Rivas de Chibás, Conchita Valdivia de Santo Tomás, Lola Urrutia de Lleo, Hortensia Roig de Biscosa, Angeles Tellaeche de Ferrer, Angelita Ruiz Guzmán, Carmelina Tarafa de Montalvo, Marisabel Sáenz, Rosa Soto de Casanova, Leonor Soliño de Aristigueta, Ana Luisa López Lay, Lesbia Sorabilla, y Pascuita Lorenzo de Robainas.

Señoritas: Ada Armand, Doris Bacon, Nena Benítez, Graciella Benítez, Blanca González Simo, Carmen de Posada, Clotilde Pujol, Frances Sutton, Narcisa del Río, América Rodríguez, Pura Rodríguez Castelló, Julita Rodríguez Tomeu, Isabel Margarita Ordext.

Caballeros: José Manuel Casanova, doctor José Manuel Cortina, doctor Tomás Felipe Camacho, Armando Maribona, arquitecto Gustavo Botet, Diego Bonilla, Agileo Darias, doctor Pastor del Río, Leandro Robainas, Buenaventura Cruz Planas doctor Oscar Cicero, arquitecto César Castellá, y muchas personas más que harían demasiado extensa esta relación.

DEL LYCEUM.—Hoy, miércoles, a las 6 p. m., ofrecerá una conferencia en el Lyceum Lawn Club, el doctor Eusebio A. Hernández, miembro del Instituto Maray de París y uno de nuestros valores más destacados en la Medicina.

«Mi punto de vista sobre la ciencia experimental en Cuba», es el sugestivo título de esta conferencia. El doctor Juan Kourí hará la presentación.

Mañana, jueves, a las 6 p. m., ofrecerá una conferencia el señor José Lezama Lima, conocido poeta, que disertará sobre «Doxa y Poesía».

JUVENTUD CATOLICA.— El próximo domingo, en el Teatro Trianón, del Vedado, a las diez de la mañana, se exhibirá, por vez primera, la película tomada en Placetas con motivo de la magna Concentración de la Federación de la Juventud Católica Cubana.

La segunda parte del programa será dedicada a la gran producción de la Metro, «Con los brazos abiertos».

Función especialmente dedicada a la Juventud Católica, Asociaciones y familias en general.

Se espera un gran lleno.

OPERADO.—En días pasados ha sido operado de apendicitis en la clínica de 17 y J, en el Vedado, el doctor Eloy García Pulido.

Operación feliz que practicó el Dr. Elpidio Stincer con su habitual acierto.

Luis DE POSADA.

Al inaugurarse en el día de hoy la Temporada de Verano, la Dirección del "French Casino" marca nuevos Precios extraordinariamente económicos. • Cocktails a $0.25 por la tarde y $0.35 por la noche. Highballs a $0.25 por la tarde y $0.40 por la noche.

Para el Cocktail... para comer... para bailar, el "French Casino" es el lugar de moda. Orquesta - Trío y Gran Show.

TABLE D'HOTE $1.50

No hay Cover Charge - Temperatura deliciosa con equipo de Aire Acondicionado. Nuevo sistema de extracción de humo. Asista hoy y lo hará su lugar favorito!

Reservaciones: A-9822 - M-4574

SUSCRIBASE Y ANUNCIESE EN EL «DIARIO DE LA MARINA»

Los Gérmenes del Asma Destruídos En 3 Minutos

La asfixia, la dificultad para respirar, el ahogo del asma y la bronquitis, envenenan su sistema, arruinan su salud y debilitan su corazón. Mendaco, la fórmula de un médico americano, empieza a exterminar los gérmenes del asma en 3 minutos, purifica la sangre y produce nueva vitalidad haciendo posible que Ud. duerma profundamente toda la noche, que pueda comer cuanto guste y gozar de la vida. Mendaco es tan eficaz que se garantiza que en 24 horas hará que Ud. pueda respirar fácil y libremente, haciendo desaparecer por completo el asma en el término de 8 días, o se le reembolsará su dinero al devolver el frasco vacío. Consiga Mendaco en la botica. La garantía lo protege a Ud.

Mendaco — Acaba con la Asma★Bronquitis★Fiebre de Heno

DIRECTO A EUROPA
por el vapor
'ROTTERDAM'
de 37,000 toneladas
ABRIL 7
En viaje extraordinario a
PLYMOUTH — BOULOGNE SUR MER — ROTTERDAM
a precios muy ventajosos
PARA ESPAÑA
Ferrocarril Boulogne-Hendaya: $14.71
DUSSAQ Y TORAL, S. A., AGENTES GENERALES.
LONJA DEL COMERCIO 525 — Tels.: M-6189 M-6278

COMPAÑIA HAMBURGUESA AMERICANA
LISBOA (para ESPAÑA)
SOUTHAMPTON
BOULOGNE, S/M.
HAMBURGO
M/N. IBERIA ABRIL 4 M/N. IBERIA JUN. 3
M/N. ORINOCO MAYO 3 M/N. ORINOCO JULIO 4
A MEXICO
Salidas a mediados de cada mes. Excursiones «DE LUXE»

Pasajes de España

Esta empresa se brinda a traer sus familiares de España mediante el pago de sus pasajes en esta agencia. Las reservaciones pueden hacerse lo mismo por correo que por cable.
Como los pasajeros de España tienen que embarcar por ahora en Lisboa, esta empresa se hace cargo de su transporte terrestre desde La Coruña, Vigo, Gijón o Santander hasta el puerto de salida.

Salidas de LISBOA a principios de cada mes

LUIS CLASING, S.A.,
Agentes Generales
Oficina Central: Bajos del Hotel Plaza, por Neptuno. Teléfonos: M-2576 - M-2580
Oficina de Tercera Clase: Acosta No. 58, Entre Inquisidor y San Ignacio. Teléfono: M-8447

MATHILDE CUMONT
PRADO, 266
Acaba de recibir preciosas colecciones de sombreros de París, todos modelos muy elegantes de tarde. Ultimos tonos.
UNA VISITA ES NECESARIA PARA APRECIAR LA MODA

M.E.C.D. 2016

EL SECRETARIO DE SANIDAD RECABA DE LA JUNTA APOYO PARA MEJORAS SANITARIAS

Norteamérica, posiblemente, abrirá a Cuba un nuevo mercado a la carne de res. Además, hay que vigilar las medicinas tanto nacionales como extranjeras. Saneamiento de Güira de Melena

El Secretario de Sanidad, doctor Costales Latatú, presidió ayer la sesión celebrada por la Junta Nacional del ramo, y declaró ante dicho organismo que si no lo había hecho antes había sido por la situación especial creada cuando se hizo cargo de la Cartera Sanitaria, al quedar suprimidas las dietas a los miembros de la Junta, pero que habiendo obtenido el Decreto del Ejecutivo restituyéndolas, y creyendo cumplido lo que siempre estimó un deber moral, acudía satisfecho a reunirse con los profesionales que integran el referido organismo.

Se refirió luego a los estudios del Laboratorio de Control de las medicinas, para analizar todos los productos, nacionales y extranjeros.

En nombre de la Junta habló el doctor Morales Patiño, que se refirió a los distintos puntos expuestos por el Jefe de Sanidad, agregando que la Junta estaba dispuesta a cooperar en ese amplio programa de reorganización sanitaria, que constituía una verdadera labor patriótica.

Después habló el ingeniero Cosculluela quien se refirió a los problemas de las aguas y a las medidas adoptadas por la Junta, siguiéndole el doctor Arenas sobre las carnes, y el doctor Fernández Abreu, sobre las medicinas.

El saneamiento de Güira de Melena.

El Director de Sanidad se ha dirigido al Jefe Local de Güira de Melena, ordenándole que por el Municipio se continúe la cloración de las aguas del pozo de abastecimiento de agua de los vecinos del término y la prohibición absoluta de construcciones de letrinas y pozos absorbentes en la zona norte del emplazamiento del pozo del acueducto, para evitar la contaminación de las aguas, lo que fué causa del brote de fiebre tifoidea registrado hace poco.

Congreso de Ciencias.

Por conducto de la Cancillería el Cónsul de Cuba en San Francisco de California ha trasladado al Secretario de Sanidad una invitación recibida para que el Gobierno de Cuba esté representado en el Sexto Congreso de la Asociación de Ciencias del Pacífico, que se celebrará del 24 de julio al 12 de agosto del corriente año.

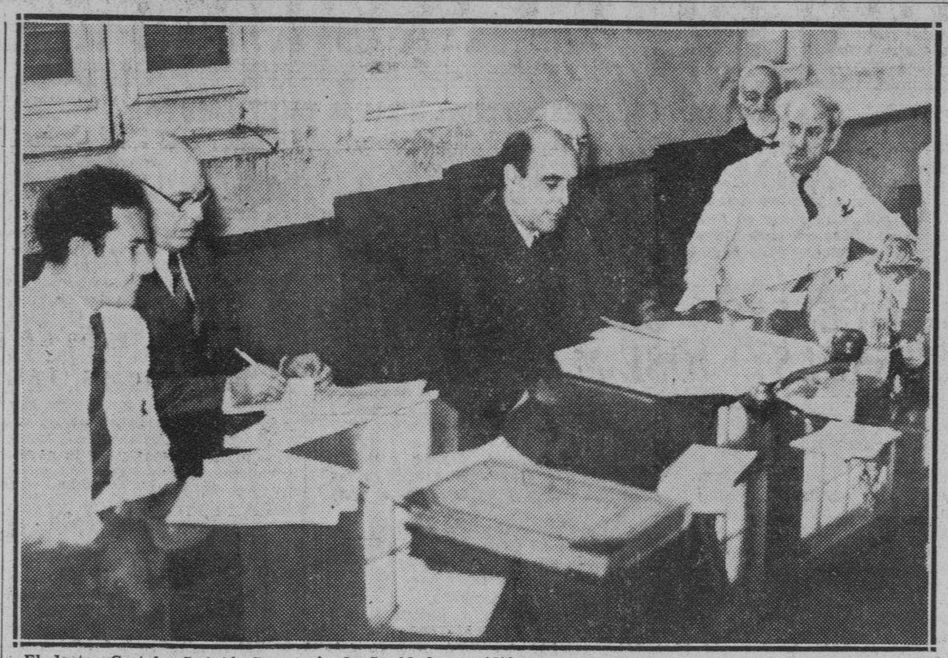

El doctor Costales Latatú, Secretario de Sanidad, presidió ayer, por primera vez, la sesión celebrada por la Junta Nacional del ramo. En la fotografía aparece leyendo su exposición a dicho organismo consultivo, rodeándole los doctores Evelio Luis y Barrena, Secretario; Benigno Souza, Morales Patiño y Gonzalo Aróstegui, Vocales, y el Secretario de Actas, señor Miguel Angel Tariche.

Aumentan los salarios a los empleados de los restaurants

La Comisión Nacional de Salarios Mínimos permaneció reunida tres horas en la tarde de ayer, tratando de la reclamación presentada por el Sindicato de Empleados Gastronómicos sobre el aumento de salarios.

Después de una amplia exposición por parte de la mayoría de los comisionados, se aceptó que se establezcan, con carácter general, las siguientes regulaciones para hoteles, Casas de Huéspedes, Fondas, Restaurantes y Cafés con alcohol, un salario mensual de $37.50, para los que trabajen fijos, y un jornal de un peso cincuenta centavos diario para aquellos que trabajan por días, dependientes, camareros y mozo de limpieza.

Asimismo se acordó fijar los salarios de $45 para los cocineros, cantineros y otros elementos técnicos en general, de hoteles, restaurantes, fondas, casas de huéspedes y cafés con alcohol, atendiéndose que estos salarios son para aquellos individuos empleados que están ganando menos de esos salarios y un peso ochenta centavos como jornal para los que no estén colocados como fijos.

Este acuerdo, al cual se oponían los integrantes de la Asociación Hotelera de Cuba, pasará ahora a estudio del Secretario del Trabajo, quien resolverá en consecuencia.

ACUSADO DE HURTO

José Milián Benítez, vecino de Egido 55, fué detenido al hurtar cuatro vasos que le fueron ocupados, del hotel situado en Prado y Dragones.

CAYYO DE LA BICICLETA

Al caerse de la bicicleta que montaba frente al Anfiteatro, sufrió lesiones de carácter menos grave, Milagros Alfonso Pérez, de 17 años y vecina de Obispo 164.

EL SUPREMO HA DECLARADO SIN LUGAR EL RECURSO DE F. GOMEZ, REO DE HOMICIDIO

Dió muerte en una finca del barrio «Dátil», en Bayamo, a un hombre. Pide el Fiscal más de dos años para un militar por atentado a agente de la autoridad. No pagó una multa

Ha confirmado la Sala de lo Criminal del Tribunal Supremo la sentencia dictada por la Audiencia de Oriente, que sancionó con la pena de muerte al reo de asesinato Felipe Gómez Aldana. Este mató en la noche del 18 de noviembre de 1937 a Leopoldo Fonseca, en el lugar conocido por Ceuta, barrio Dátil, término de Bayamo, porque el mismo protegía a la hijastra del procesado, nombrada Modesta Gómez. Según declara probado la sentencia, el referido Gómez perseguía desde hacía tiempo a la joven, la que rechazaba siempre sus pretensiones, hasta que Fonseca, ante esa situación, logró llevársela al lugar indicado, fuera del alcance de Felipe.

Dispuesto éste a privar de la vida a Leopoldo, en la noche del 18 de noviembre ya dicha, armado de un machete penetró sigilosamente en la casa donde vivían Modesta y Leopoldo, que estaban durmiendo, y con el citado machete acometió al repetido joven de tal manera que le produjo la muerte casi en seguida, no dando muerte a Modesta porque se refugió en casa de unos vecinos.

Contra un soldado por atentado a agente de la autoridad

El fiscal de la Audiencia, en escrito de conclusiones provisionales, interesa dos años y ocho meses de prisión para el soldado del Ejército Constitucional Enrique Rojo Palenzuela, por atentado a agente de la autoridad. En la noche del primero de diciembre del pasado año, al ser conducido por un vigilante de la Policía Nacional a la mesa de multas del Juzgado Correccional Nocturno número Dos, para que abonara 60 pesos que le habían sido impuestos, esgrimió el revólver que portaba e intimidando a los presentes y a varios policías logró darse a la fuga sin abonar dicha multa, siendo detenido instantes después.

Otras peticiones del Ministerio Público

También el fiscal interesa, cinco años cuatro meses de prisión para Armando Rubio Suárez, por delito imperfecto de robo, cualificado por la nocturnidad.

Seis años de prisión para Carlos J. Martínez Fuentes, por defraudación al Estado. Acreditando su condición de comerciante obtuvo la exención de pago del impuesto sobre el consumo de azúcar, para fabricar dulces en la finca Villa María, de Santa María del Rosario, exención de la que se sirvió vendiendo dichos azúcares a distintas personas habiendo dejado de pagar el impuesto correspondiente de la cantidad de veinticuatro mil novecientos treinta y nueve pesos noventa y siete centavos que deberá demnizar, además, al Estado.

Y por último, el fiscal interesa un año de prisión para los procesados Manuel Torres Barrabé y José García González por violación de domicilio.

El 29 de diciembre del pasado año, siendo los procesados empleados de la Compañía Cubana de Electricidad llamaron a la puerta de la casa 166, de la calle de Subirana, domicilio de Domiciano Torres Linares, y al acudir el menor Manuel Torres, los procesados, actuando de acuerdo, empujaron a este último y procedieron a desconectar el metro contador de la electricidad, que allí había instalado.

JOYAS ROBADAS EN UN HOTEL

En la Cuarta Estación denunció Lorenzo Comas Labordesque, vecino de Prado 255, que el señor Wesley Wood, que estuvo hospedado en Belascoaín y San Lázaro, desde el vapor Santa Marta le comunicó por cable, que en dicho hotel le habían robado joyas por valor de tres mil quinientos pesos.

OMNIBUS INCENDIADO

En la esquina de Monte y Cárdenas se incendió casualmente el ómnibus 586, de la ruta 21, que conducía Cándido Pimienta Casañas, siendo apagado por el material de incendios, sufriendo daños de consideración, según su propietario José M. Bermúdez Cabañas, vecino de Belascoaín 40.

REPUESTO UN OBRERO DE LOS FERROCARRILES CESANTEADO POR ESA EMPRESA EN 1935

El Tribunal Supremo, en la sentencia dictada al efecto, confirma la reposición que dictara antes la Secretaría del Trabajo. Continúan las oposiciones para Jueces Municipales

Ha dictado sentencia la Sala de lo Contencioso-administrativo y de Leyes Especiales del Tribunal Supremo, bajo la ponencia del Magistrado Francisco Llaca Argudín, declarando sin lugar la demanda de la entidad Ferrocarril Guantánamo y Occidente, contra la Administración General del Estado, pidiendo que se revocara la resolución presidencial que confirmó la de la Secretaría del Trabajo, que ordenó la reposición del señor Edmundo Ferrand Latoison en el cargo que desempeñaba en el referido ferrocarril, siendo coadyuvante en la controversia el referido Sr. Ferrand, dirigido profesionalmente por el Dr. Manuel Castellanos, habiendo sido cesanteado en Marzo de 1935.

El Supremo, pues, confirma la reposición de aquél y desestima, en consecuencia, las alegaciones que hizo la entidad recurrente, y establece la doctrina de que las resoluciones que discuten leyes de carácter social pueden discutirse en la vía contencioso-administrativo.

Dos licencias concedidas por la Audiencia

Al Dr. Lucas V. Diego Robbio, Juez Municipal de Bejucal, veinte días para asuntos propios; al doctor Armando Castellanos Villageliu, Auxiliar de la Sala Segunda de lo Civil de la Audiencia, 30 días, con carácter de extraordinaria, por enfermedad.

Los exámenes de ayer para cargos de Jueces Municipales

En el segundo día los exámenes en las oposiciones para cargos de Jueces Municipales de Tercera Clase, fueron examinados y aprobados los siguientes aspirantes:

Eevelio P. Morales Castillo, con 66,598; Ramón L. Manguart, con 55,335; Lorenzo Negret, con 51,296; hoy continuarán los exámenes a la una de la tarde.

He aquí la relación de los aspirantes, del 101 al 179, con lo que terminamos los nombres de los que han de examinarse.

José P. Rovira Jiménez; Santiago Feliú Silvestre; Agustín Elizondo Serice; Rafael Arango Bustamante; Eugenio González Acosta; Mariano Vivanco Zayas; Fernando A. Mata de Cárdenas; Rafael V. Grillo Rodríguez; José M. Aguirre Porto; Paula Negret; Pedro Arturo Benito Codina Goeras; José María González Acosta; Alfredo Carrión Fernández; Pedro Julián Oliver Benavides; Eudaldo F. Gallart Carcasses; Miguel A. Torrens Hernández; René García de la Vega; Ada Flora de la Huerta Aguilar; Mario Luis Ruiz Herrera; Fabio S. Reimundo Sánchez; Fidel González Gómez; Severo E. Rodríguez Pérez; Oscar Epifanio del Pino Díaz; Oscar A. Beltrán Calvet; Raúl Daniel L. Díez Muro Barbosa; Rafael Angel Caraballo Hernández; Juan Manuel Mestre Tamayo; Rafael Rubio Padilla; Roberto Rodríguez Llorens; Daniel Cancio Crespo; Luis Felipe del Moral Noguera; Bienvenido Pérez Sosa; Luis Alfonso Jemet Izaguirre; Carlos M. Betancourt García; Enrique Portas Rodríguez; Juan Barrionuevo Vidal; Carlos M. Morán Valdés; Graciela Eladia Martín Enríquez; Manuel J. Iglesias Vasallo; Carlos M. Díez Argüelles Vega; Emilio J. Montalvo Vivas; Agustín Pacheco Pérez; Jesús M. Gabriel Novoa Sarasa; Joaquín Martínez de Pinillos Fuentes; Julio César Trujillo Fernández; Alejandro E. Rivero Delgado; Carlos A. Acosta Veitia; Vicente Alba Ramos Julien; Enrique G. O. Rodríguez Narezo; Arturo Adrian Gay Martínez; José Evaristo Rodríguez Delgado; Severo S. Pina Hernández; Enrique Argüelles Lores; José T. Cordoví Carmenates; Enriqueta Quesada Méndez; Ramón Alonso Padrol; Oscar Rodríguez Santos; Nicanor Díaz Díaz; José Ramón Prieto Sánchez; Pedro Ramón Carbó; Miguel A. Muñoz; Bartolomé Vilches de la Maza; José Antonio Florido; Gustavo Delgado Bacallao; Juan Emérito Hardy Despaigne; María Teresa Ramírez Medina; José L. Coll Torres; Agnelio Arauz Valoret; Luis F. Solís Laffargue; Vicente Longino Peralta Ferrer; Pedro Vicente Sánchez Pérez; Eugelio López de Vivigo Menéndez; Fernando A. Suárez de Ceballos; Ricardo de la Torre Pérez; Martín A. Minsal Marroqui; Carlos Nieto Piñeiro Osorio; Andrés B. Couselo Ricalo; Benjamín de Zayas González; y Fernando Auñón Calvo.

Los graduados de 1934 festejaron su encuentro en las referidas oposiciones, en número de más de veinte, el último sábado, en el hotel sito en Animas y Zuleta, constituyendo el almuerzo celebrado un éxito de la comisión organizadora, integrada por los doctores Gavilondo, Riveiro e Iznaga.

AUTOMOVILES CIRCULADOS

Por transitar con exceso de velocidad, ayer fueron circulados por la Policía, los vehículos siguientes:

Primera Estación: 39,613, 16,938.

Quinta Estación: 30,314.

Séptima Estación: ómnibus 269, 174, 279, 676.

Octava Estación: 37,473, 26,856, 27,480.

Oncena Estación: ómnibus 69, 42, 1800, 1647, 380, 1198, 407, 67, autos 25434, 3184, 12570 y 12772.

Duodécima Estación: 16,017.

CORBATAS DE VERANO.

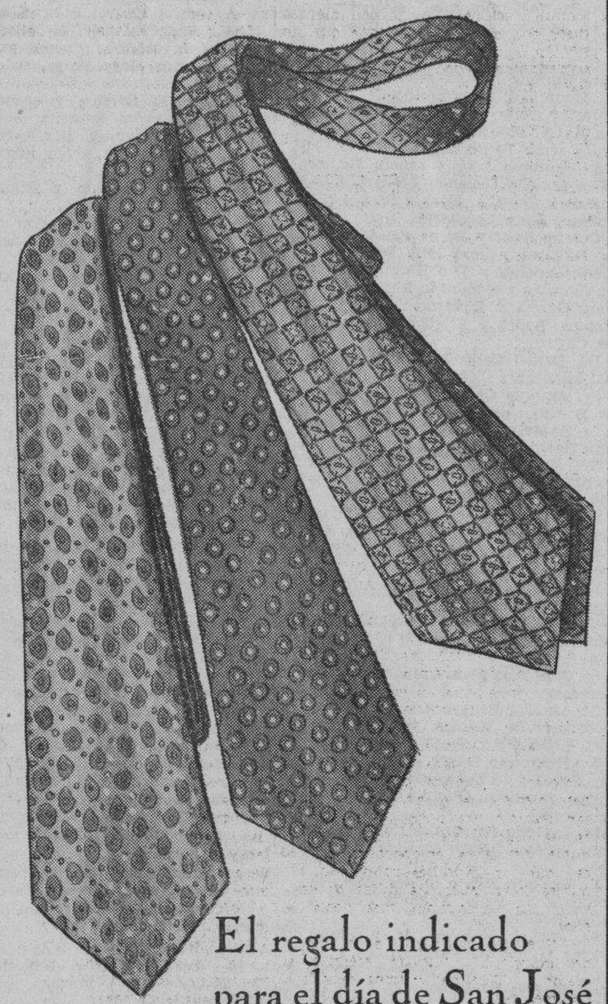

El regalo indicado para el día de San José

Para sus regalos masculinos de San José, vea la riquísima colección de corbatas de verano, en magníficos foulards de frescos y alegres diseños y colores, que presenta nuestro Departamento de Caballeros al atractivo precio de

1.50

PLANTA BAJA.

El Encanto

Llega de París la última palabra...

La Moda de Primavera acaba de decir la última palabra. Nuestras Oficinas de París nos la han trasmitido apresuradamente y resuena ya "El Encanto" en la maravillosa colección de sedas estampadas que acaba de llegar a nuestra Sección de Tejidos. Será esta colección el tema de obligado comentario en todas partes.

Es una selección de las más lindas telas de Alta Costura. La obra mediana y chica está a la orden del día: flores, castillos, paisajes campestres, árboles, temas campesinos, cenefas y mil motivos más. También las listas y los óvalos. Todo sobre fondos medios, claros y blancos, que dan la más exquisita impresión de frescura y elegancia ayudando a construir una silueta primaveral de incomparable feminidad y belleza. Cada téla viene en cantidades limitadas, lo que permitirá que sus vestidos sean únicos en la Habana, sin copia posible. ¡Apresúrese a ver esta maravillosa colección de novedades francesas! Le conviene verla antes de hacer sus selecciones para los nuevos vestidos.

PLANTA BAJA.

El Encanto

M.E.C.D. 2016

9A. SECCION 2
TELEFONOS: Dirección . . . M-2856 · Jefe de Redacción M-1287 · Sección de Sports M-7912

DIARIO DE LA MARINA

TELEFONOS: Quejas . . . . . M-7911 · A. Clasificados . M-7915
9A. SECCION 2

AÑO CVII — ACOGIDO A LA FRANQUICIA POSTAL — LA HABANA, MIERCOLES, 15 DE MARZO DE 1939 — EL PERIODICO MAS ANTIGUO DE CUBA — PAGINA TRECE

LA FORTUNA ROBADA POR NEGRIN EN ESPAÑA, SEGUN DOCUMENTOS HALLADOS DESPUES DE SU FUGA, ASCIENDE A CUATROCIENTOS MILLONES DE PESETAS

LA NUEVA ESPAÑA

EL «TODO PARA TODOS» DE LOS COMUNISTAS

En los primeros tiempos de la contienda española, cuando los «ideales» comunistas y anarquistas culminaron en los más espantosos crímenes que registra la historia de aquel país, en los más repelantes y en los más numerosos, comenzó a parlotearse por pueblos y aldeas la abolición del capital, como uno de los **adelantos** del nuevo régimen impuesto en España. Las pobres gentes que tal **invento** celebraban no comprendían todavía todo el alcance de tal postulado, que no es otro que la abolición del capital... de los demás para pasarlo a los bolsillos propios; en una palabra: que las comodidades y el capital, logrados por el trabajo inteligente y continuo de una o varias generaciones, sea robado —incautado dicen ellos— por los vagos, criminales y viciosos que no sólo no han sido útiles en toda su vida a la sociedad ni a sí mismos, ni creado cosa alguna, sino que cifran la finalidad de su existencia en destruir lo que los demás laboran y crean.

No hace muchos meses, un señor amigo nuestro hablaba «de la situación» con un morenito que estaba pintándole la casa y a éste no había quien lo apease de su fórmula infalible para la salvación —decía él— de la humanidad, que era el **too p'a toos**, hasta que su interlocutor, cansado de la cantinela, le preguntó: pero bueno, compadre, qué es lo que tú llamas **too p'a toos**. Pues, por ejemplo—contestó el negrito—que si usted tiene una casa, esa casa será para mí. —¡Ah, caramba, entonces, mi hijo, no digas **too p'a toos**, sino **too p'a tí**, y los demás que se chinchen.

Así, con ese «todo para todos» tan deliciosamente interpretado, fué como los **salvadores** de España se lanzaron sin ley ni freno, sin alma y sin vergüenza, destruyendo y arrasando cuanto no les servía o no podían llevarse, aniquilando en tres años de ferocidad e insania inauditas, las ingentes riquezas de todo orden acumuladas en el país durante una porción de generaciones inteligentes y laboriosas y dilapidando del modo más inicuo los cuantiosos capitales que eran nervio, vida y potencia nacionales.

¿Qué le dejaréis a la Naturaleza —decía Castelar en 1890—si le quitáis el capital? Nadie trabajará si no puede ganar; ni ganará si no puede capitalizar; ni capitalizará si no puede disponer del capital a su agrado. Quitar el capital para prosperar el trabajo es quitar el Océano para preparar la humedad en el suelo y la lluvia en lo alto».

Trotzkystas, stalinistas, socialistas y anarquistas y todos los que les seguían, enemigos declarados de la propiedad... de los demás, cayeron sobre España como nube de langosta en exuberante campo, decididos a no dejar una brizna por encima ni una raicilla por debajo, y en camino iban de realizar sus fines de rapiña y destrucción, si aquel grupo de visionarios, patriotas hasta la excelsitud, con José Antonio Primo de Rivera al frente, no se hubiera lanzado al encuentro de la horda, dando, al mismo tiempo, la voz de alarma que resonó con indignación por felonía tanta y con angustia por el peligro cierto y fulminante, en los ámbitos más recónditos de la nación, poniéndola en pie, airada y vertical, decidida a barrer de la Patria al traidor y al invasor, a reconstruir luego a España sobre las bases que, en el curso de los siglos han ido forjando su Historia y su vida, en torno de las que giran la historia y la vida de dos mundos.

España, al enfrentarse de tan maravilloso modo con el bolchevismo internacional y con la chusma de igual calaña que alrededor de aquél repta y babea, infeccionándolo todo a su paso; al arrojarlo de su suelo después de bien zapateado y maltrecho, ha dado al mundo la mejor y más objetiva de las lecciones y ha prestado a esta pobre humanidad en precario y en vergüenzas el más grande y noble de los servicios.

Roberto SANTOS.

Los comunistas fueron también dueños de Guadalajara.

MADRID, marzo 14. (Havas). — Hoy se supo que los comunistas se adueñaron también de Guadalajara, durante la rebelión iniciada el día 6, y después de constituirse en Madrid el Gobierno de Defensa. Participaron en el amotinamiento allí, numerosos civiles y unos dos mil militares, todos los cuales quedaron arrestados el martes 7, tras un ligero encuentro. Entre los miembros del ejército sublevados había cinco comandantes, veinte comisarios, 27 capitanes y 65 oficiales de menor categoría. A la cabeza del movimiento se puso el gobernador civil, comunista de filiación. Posteriormente, ya dominado el motín, fueron encontrados en el centro del partido comunista, trescientos fusiles, una importante cantidad de víveres, ropas, aparatos de radio y unos 300 kilos de vajilla de plata.

La aviación nacional voló hoy dos veces sobre Guadalajara, sin bombardear la ciudad.

DR. MANUEL VILLAVERDE
De las Universidades de Madrid y de La Habana.
Médico de la Clínica del Profesor Gregorio Marañón, de Madrid.
Medicina General Secreciones Internas. Consulta previo turno.
Teléfono F-3532.—Calle 17, número 11.—Vedado.

INFORMES ACERCA DEL EQUIPAJE
Para ir a España
El equipaje ha de ser moderno, ligero, fuerte, práctico y cómodo, si el viajero desea tener satisfacción. Es conveniente aconsejar a los futuros viajeros pasen por Neptuno 210, y vean en la popular y simpática «CASA DEL PERRO», el precioso surtido de maletas, maletines, baúles, neceseres y demás requisitos de viaje, si quieren adquirir cosas buenas y prácticas.—Hay modelos desde un peso.

CERCA DE SESENTA MILLONES DE PESETAS ORO, REPARTIDOS ENTRE COMPANYS, VENTURA GASSOLS Y JOSE MARIA ESPAÑA

Además de lo que le correspondió en ese reparto, Companys tiene en Bancos extranjeros 24 millones más

Un supuesto capitán de las milicias rojas, que logró huir de un campo de concentración francés, en un auto robado, se mató de un tiro en la cabeza en cuanto lo capturaron

BURGOS, marzo 14. (SE.)—Puede calificarse de acontecimiento en nuestra Cultura el donativo de libros que el Gobierno alemán acaba de hacer al Instituto de España para la restauración de su Biblioteca. Una carta del embajador señor von Stohrer al secretario perpetuo, don Eugenio d-Ors, anunció el envío de las cinco primeras cajas de libros, las cuales, en efecto, llegaron al palacio de la Diputación a media tarde.

El donativo comprende más de 600 volúmenes, generalmente en lengua alemana, algunos en español y en francés, entre los cuales figuran la edición completa de Goethe, en 45 volúmenes; la Química Teórica de Nerust, el Atlas Universal de Meylers, el Tratado sobre la Protocultura germánica de Schultz, «El Renacimiento y el Barroco», de Woelfflin; la Historia de la Edad Media alemana, por Schneider-Lengyel; la Historia de la Humanidad, por Herder; las obras de Moerike; la Historia del Derecho alemán, por Planitz; el «Santo Tomás» de Busse, «Los nuevos caminos de la investigación de la música popular», de Heinitz; el libro de Jammers sobre el ritmo gregoriano, etc.

SUICIDIO DE UN «CAPITAN»

PERPIÑAN, marzo 14. (SE.)—Un «capitán» del estado mayor de las fuerzas rojas, recientemente incorporado a los campos de concentración, huyó del Saint Cipryen valiéndose de un automóvil que había robado. Los guardias móviles le persiguieron, logrando darle alcance.

Los guardias trataron de interrogarle pero el «capitán», aprovechando un descuido de sus aprehensores, sacó un revólver y se pegó un tiro en la cabeza, quedando muerto en el acto.

El cadáver fué transportado a Perpiñán, donde recibió enterramiento. Por la documentación hallada en uno de los bolsillos se sabe que este sujeto, antes de pertenecer al ejército rojo, era oficial vidriero en Barcelona.»

COMO EN LA ESPAÑA ROJA

PERPIÑAN, marzo 14. (SE.) — En Banyuls-sur-Mer la gendarmeria descubrió a setenta y tres fugitivos españoles, a caballo, errantes y a la ventura, que se dedicaban a asaltar granjas y caseríos. Conducidos a presencia de las autoridades, declararon que no querían ir a los campos de concentración, prefiriendo la vida que estaban haciendo desde que huyeron de España. Los gendarmes hallaron en las monturas gran cantidad de alhajas robadas, con un peso total de ciento setenta kilos.

Como los sujetos no pudieron justificar la procedencia de las alhajas citadas, quedaron detenidos y fueron encerrados en la cárcel.

EL «REPARTO SOCIAL»

PARIS, marzo 14. (SE.) — La Generalidad de Cataluña tenía establecida una delegación en París y Companys había dispuesto que fueran puestos a la disposición de esta Delegación sesenta millones de pesetas oro, para enviar víveres a Cataluña. Los víveres enviados a la zona roja representan una cantidad insignificante comparada con esa suma.

Como quiera que los acontecimientos se desarrollaron con mayor rapidez de la prevista los componentes de esta Delegación acordaron repartirse el remanente entre ellos, que son: Ventura Gassols, Companys y José María España.

El ex-presidente de la Generalidad, Companys, aparte de intervenir en el reparto de los fondos mencionados. ya había tomado sus precauciones. Sus propios amigos y paisanos en París descubrieron que el austero presidente de la Generalidad tiene depositados en Bancos de Bélgica y sucursales de Bancos americanos veinticuatro millones de francos. Esta suma no está inscripta a su nombre.

Sánchez Mazas, que escapó a la muerte después de fusilado

En el pantalón conserva las huellas de los tiros que le rozaron al huir

BARCELONA, marzo 14. (SE).—En el hotel cuando todavía conserva la indumentaria que llevaba puesta en la evasión hemos abrazado a Rafael Sánchez Mazas.

Nos hace observar los agujeros que las balas marxistas le hicieron en el pantalón en el momento de huir a la muerte.

Sánchez Mazas nos explica su evasión:

Yo era prisionero del SIM desde que me trajeron de Madrid. A la entrada de nuestras tropas en Barcelona me trasladaron con otros encarcelados a la alta Cataluña.

En Collell, y ante la proximidad de los nacionales, los rojos decidieron deshacerse de nosotros, fusilándonos. En las afueras del poblado, con disparos de fusil y ametralladoras, cayeron los primeros grupos.

En una de aquellas horribles matanzas yo me dejé caer al suelo, a sabiendas de que las balas de mis verdugos habían respetado mi cuerpo. Inmediatamente y aprovechando un descuido de los milicianos, huí al campo perseguido por los fusiles de los rojos. En mi caminar veloz alcancé un bosque y ahogado por la fatiga me dejé caer en un hoyo, seguro de que pronto sería alcanzado. Pero pasaron unos minutos y nadie se presentó ante mí. Desde aquella zanja oí perfectamente los tiros de gracia que se daban para rematar a las víctimas de la horda.

Más tarde los milicianos iniciaron un ojeo por el bosque, pero una lluvia torrencial que empezó en aquellos momentos, evitó de nuevo que yo cayera en manos de los asesinos.

Ya de noche pude alcanzar una masía. Al día siguiente me refugié en otra donde una mujer me informó de la proximidad de las líneas nacionales. Me despedí de ella y poco después daba mi primer ¡Arriba España! junto a los soldados de Franco.

LLEGO A BARCELONA EL PRIMER ENVIO DE VACAS LECHERAS

BARCELONA, marzo 14. (Havas).- Llegó el primer envío de vacas lecheras, procedentes de Palma. Hoy entraron varios buques cargados de víveres, tabaco y madera.

En breve se restablecerá el servicio aéreo con Berlín.

Pequeñas raterías de un ex-profesor de Derocho Penal

Jiménez Asúa, aquel tipo epiceno, que intentó envenenar con sus perversiones a una generación escolar prevaliéndose de su cátedra de Derecho Penal, en la que él hubiera servido mejor como ejemplo de sujeto punible que como catedrático, estaba de representante del Gobierno en Praga. Cuando, hace unos meses, en una de las arrolladoras ofensivas del Ejército Nacional vió próximo el desenlace de su derrota, se fugó a París, desde donde dió instrucciones a sus presuntos subordinados de Praga para que le enviasen los dos salones completos que constituían las salas de ercepcin de la llamada Legación de España. En el inventario no se olvidaba, como es natural de los mejores objetos de exorno, que al mismo tiempo eran los de más valor: lámparas de fino cristal, plata, vajillas suntuosas, ricas mantelerías, etc. El sucedáneo de Jiménez Asúa, un tal Martínez Aragón, liquida, según las instrucciones de su jerarca en la diplomacia y en la ratería, los objetos de la Legación. Ya no paga el alquiler de la casa como un tramposo vulgar, y ha despedido al mecánico, seguramente sin darle la menor indemnización. Toda la Legación ha sido desmantelada para que la reciba íntegra Jiménez Asúa en su escondrijo de París, en donde seguramente, entre otros tipos tan equívocos como él, que tanto darían que hablar a un profesor de intersexualidad, se estará regodeando con el producto de su rapiña.

Señalamos el caso, no con indignación, ni siquiera con vehemencia. Sencillamente como un ejemplar más de delincuencia común, de la que el pedante profesor de Derecho Penal conocía la teoría y ejecuta, según se ve la práctica. ¡En manos de esta gente anduvo España desde el 14 de abril infamante!

(Cortesía de «A B C», Sevilla).

El Jardín de los Suplicios

Para el DIARIO DE LA MARINA

II

Creed a los poetas, sólo ellos tienen miradas como redes para sorprender y aprehender el secreto profundo de las cosas. Pasa cualquier viajero por Barcelona y abundando en el tópico barato. ciego a las más claras evidencias, habla de su escasa españolidad, de su carácter de extranjería, de Londres o de Hamburgo y de la marirrubia. Pero en cambio Alfredo de Musset, con geografía irónica y simbólico acierto, cantó, al verla morena en un balcón, la célebre andaluza de Barcelona. Desistiendo del lugar común también yo he creído siempre que nuestra maravilla mediterránea era. no ya española, sino castiza. Recamada de alamares con luz de domingo y voces de azabache y cante jondo; nocherniegos, Rambla arriba, Rambla abajo, hasta la hora del amanecer y las ojeras; archipiélagos de tertulias; el verde pozo de la guitarra en su mejor hotel; y tarde solares de mantilla y toros, y sus mujeres con grandes ojos de novena.

Hace unos años aún quedaba en las casas patricias del Paseo de Gracia no sé que pálida nostalgia del ochocientos isabelino, difunto en Madrid y en provincias desvanecido. Saraos con versos de Gustavo Adolfo —en el ángulo obscuro el arpa olvidada—marfiles, retratos de Alfonso XII, y abanicos de anchas alas muertos en vitrinas. Y en los barrios proletarios un aire murciano, seco, inconfundible en su áspera sinceridad ibérica.

La misma exaltación del folklor y los elementos pintorescos de España es oriunda de Barcelona, tanto en sus aspectos nobles como en los subalternos y adjetivos. Romances y melodías de Pedrell, atardeceres melancólicos de Albéniz, béticas danzas de Granados y Joaquín Nin —do, mi, sol— con sus giraldas de azucena y nardo. De inspiración barcelonesa son incluso las guitarras de Pablo Ruis Picasso y los romances gitanos de Federico. Y quién pueda entender que entienda.

Y si, como suele creerse, lo que define nuestro caracter es la difícil sumisión a normas —aunque la España clásica fuera ejemplo de sistema— ¿dónde ha habido nada tan carpetobetónico o baturro como el anarquismo de Tarrasa? Españolidad temperametal, de pura médula. La que tu y yo queremos, José Antonio, es la otra, con números platónicos, hecha concepto y arquetipo. Pero aunque de un estilo que a mi no me conmueve, la verdad es que, con ideas catalanistas de anti-patria, Barcelona, en su carácter, era tan española como Sevilla.

Pongo el verbo en un melancólico pretérico, porque en el presente su aspecto es de una ciudad en parte desespañolizada, desoccidentalizada y descristianada, no ya en el orden de la creencia y la fe, sino en los modos de ser y la herencia de la civilización milenaria en que hemos nacido. Se ve en los carteles que suben o bajan, gritos en el infierno, chillando por los muros; en las imágenes gigantescas y enfáticas de Lenín; en los bigotazos sátrapas de Stalin; en los capotes largos, moscovitas, que todavía a nuestra llegada traían algunos milicianos; capotes para inviernos polares y noches blancas de Dostoiewski, ajenos a este claro sol de gloria mediterránea; en la tipografía de los pasquines, que parecen impresos, no en caracteres latinos, sino cirílicos; en la estática y zurda remenbranza de iconos, notoria en todas las efigies; en las profusas denominaciones eslavas de las tiendas desvalijadas y vacías, Katiuskas y Troicas de similor; en los cinematógrafos, pululantes de acorazados Potenkins y Líneas generales; en la horrible y purulenta literatura literatoide de las librerías; en la anonadante propaganda bolcheviqui; en la abundancia catastrófica de comisarios, Kosols, y soviets por todos los barrios, y como consecuencia fatal, ineludible, en los rostros famélicos, de hambre típicamente rusa, que entristecen nuestra reconquista: mujerucas sarmentosas, sólo arrugas y raíces, niños aterrorizados y deformes, más huesos que carne y más ojos que huesos. Lentas procesiones de esqueletos agónicos, sirgando el volga de su penitencia; gentes depauperadas hasta lo indecible, con semanas y meses sin sabor de trigo en los labios, sin una taza de caldo, ayuno sobre ayuno, frío sobre frío.

Pero en donde el dominio moscovita aparece con más terrible y trágica evidencia es en las checas infernales, donde se sometía a lentas y científicas torturas a los reos o sospechosos del delito de anhelar una España grande y noble.

Dante, ese genio de la imaginación incompasiva, no concibió nunca nada parecido, porque toscano, romano y a mucha honra, ni siquiera el infierno lo puede pensar con voluptuosidad de sufrimientos. Y es que para nosotros, occidentales y normales, el dolor del prójimo puede ser justicia dura, pero no es nunca un placer. Sólo para esas gentes de Oriente, que «nacen con un suplemento de pecado original», puede el dolor del prójimo ser complacencia. No tienen más que un vicio —decía de no sé cuál tribu salvaje, un misionero—: el de matar. De ciertos rusos, como de ciertos chinos, cabe decir que tienen muchos vicios, pero el que más le gusta es el de la tortura.

Viejo Mirabeau. Ven ahora conmigo a esta checa instalada en el convento barcelonés de los sanjuanistas ¿Se te hiela la sangre? Con pupilas de asombro, Octavio, mira:

Pasado el claustro en que el aire, antes con rumor de latines, quedó agujereado de desgarrados gritos he aquí el pequeño jardín conventual. Jardín nacido para horas dulces con olor de rezo, para sentir la eternidad cayendo grano a grano, para el gozo exquisito del silencio, y la meditación ante una rosa. Un jardín de esos ante cuya íntima honradez uno se averguenza de gustar los racimos de la vida y los cálidos mostos del pecado.

Pues al borde de un jardín así, con quietud de atardecer antiguo, se alzan unos pabellones nuevos, de geométrica arquitectura racionalista. Pero el sueño de la razón engendra monstruos, dijo el más grande baturro de todos los siglos. La galería monstruosa aparece cuando se traspone la puerta.

Una serie de celdas diminutas, pintadas con colores vívidos, no exentos de intención artística. El crimen considerado como obra de arte, de Tomás Quincey. El suelo de ladrillo. Pero aquí ya se revela la perversión calculada, metódica. Los ladrillos no están horizontal, sino verticalmente, clavados y de pié en forma de T mayúscula, para que el prisionero no pueda descansar ni mucho menos dormir. Más eso no es todo. En la pared de enfrente hay un relieve a manera de cama, con tal declive que no es físicamente posible permanecer allí, ni echado ni sentado. Angustia de la imagen que estimula el sueño, que cierra los párpados e incita al dormir, y, a la par, la absoluta imposibilidad de hacerlo. La tentación se ofrece y el cumplimiento se rehusa, y el suplicio diabólicamente refinado consume en sus tremendas agonías, hace saltar los nervios, clava alfileres en la inquietud y enloquece de fiebre. Oh cuantos escalofríos, oh que ramos rojos de locura han debido florecer en las pupilas.

Otra celda de color verde, agrio y crudo. Estratégicamente colocado un reflector potentísimo para deslumbrar al preso. En los muros —gabinete del Doctor Caligari— figuras geométricas, decoraciones abstractas, negadoras del misterio de la Encarnación: círculos, rombos, rayas y ángulos, para hurtale a la vista el consuelo de la imagen concreta, el consuelo del arte que serena y apacigua. Ese color crudo y esa abstracción oriental de líneas sin término causa una horrorosa vibración en la retina. Un péndulo constante, como un metrómano, con la monotonía del sonido goteante, contribuye a la hipnópsis sin sueño, a la vigilia espoleada, a la inquietud sin fin, al espejismo de oasis y de desiertos, añoranzas de surtidores en la arena, entre las manos ardientes del delirio.

Ahora una gruta a la que se baja por una escalera en espiral, como de barco. Viaje a los fondos abisales del rencor luciferino. Tu, Gil de Rais, ¿imaginaste ésto? En la fosquedad unánime brillan arriba, como estalactitas, los cristales de una claraboya. Un paño corredizo puede descubrirla u ocultarla. Luz para suscitar anhelo de albedríos y fuga; tinieblas para hundir en la boca del dragón y el vacío.

La espelunca está pintada de negro brillante y es de forma perfectamente esférica. Penden unas cuerdas del techo y abajo, en implacable recta, hay un recipiente, que cuando yo lo veo, aún contiene agua helada, estañada y dormida. Colgando boca abajo el preso, con la cabeza en el cubo, debía sentir los cuchillos del hielo como la más sutil y perversa guillotina.

Esfera negra, tal la redoma de cristal y pez de los brujos. los soviets son eso: alquimistas a la busca de la piedra filosofal y el pacto con Satanás pagado en vehemente sangre española. Y Rusia es eso: Edad Media sin Dios, deforme bruja del bosque poseída por el maligno, que venga su pecado y su inferioridad resentida. Creed en los poetas, que creen en las brujas, en los hechizos y en los íncubos nocturnos. Y en el infierno, donde se apetece con insaciable gula el mal por el mal. Y en el paraíso donde estará tal vez el mártir que la víspera del gozo hispánico escribió en su catacumba esta frase que Prudencio envidiaría: «15 de Enero de 1939. III año triunfal. Se llevan doscientos presos, pero las tropas de Franco están próximas. ¡Arriba España! ¡Viva Cristo!»

Luzbel y Cristo. Agonía del mundo. En el ajedrez de luz y tinieblas que es España, tenía que reñirse la gran guerra. **Non prevalerunt.** Y los españoles nacimos para hacer pelear, trágicamente, nuestra sangre en la batalla de las dos banderas. El hambre, la peste amarilla, la guerra. El cuarto caballo del apocalípsis es el dolor, que nos lleva más pronto a la perfección según dijo el místico.

Lo veo, herido, y galopante, a medio camino. Porque la peste se contagia, y de la sombría profecía eslava —Marx es Marx y Lenín es su profeta— ha quedado como un peso o regusto ácido en muchas gentes sin rigor para resistir inmunes la sugestión mórbida.

Barcelona no es un infierno como Moscú, en donde la avidez del mal ha hecho olvidar incluso la noción del bien. Tampoco un paraíso de candor y pureza. A mi me recuerda esos barrocos petos de ánimas en las encrucijadas de los caminos campesinos: Los ojos ya vueltos hacia la luz prometida y los pies agarrotados y empecinados; libre ya el anhelo, el ser aún cautivo y perdido. Cuando pasa el caminante cristiano ante esos petos de ánimas, purgatorios ingenuos, abre la flaca bolsa y deja unas monedas. Sean tres: las de la Fe, la Caridad y la Esperanza.

Barcelona, 2 de febrero de 1939.

Eugenio Montes.

A Fernando de los Ríos, lo califican ellos mismos de sinvergüenza por las "ganancias" fabulosas que ha logrado

Se supone que el mismo de los Ríos dió el aviso a los nacionalistas para la captura del «Mar Cantábrico», tapando así la trampa de las compras. Luisito Prieto y Gordon Ordax

BURGOS, marzo 14. (SE.) — Por Fernando Ors. — Ahora que Negrín y sus compañeros pisan ya, en fuga cobarde, las tierras de Francia, es interesante saber, a través de sus propios documentos, con qué medios cuentan para «vivir en el destierro». Entre los papeles que Negrín se dejó abandonados en Barcelona, aparece un informe confidencial en París. que acusa al «sinvergüenza de Fernando de los Ríos»—así, textual—de los negocios que hace en Nueva York comprando material de guerra «y reservándose por este concepto fabulosas comisiones.»

«El proceder del embajador de la República en Norteamérica—comenta—es incalificable y en esas condiciones pronto se agotarán todas las disponibilidades para los gastos cuanticsos que la guerra reclama.»

Deja caer la sospecha de que Fernando de los Ríos hubiese «chivatado» la salida del «Cantábrico», repleto de cargamento bélico, con el fin de que al caer en poder de los nacionales no se pudiese comprobar la mala calidad del material y se le encargasen nuevas adquisiciones con las consiguientes nuevas comisiones.

LUISITO PRIETO Y GORDON

Acusa terminantemente a Gordón Ordás y a Luis Prieto, hijo de Indalecio, de la fortuna que de común acuerdo están haciendo a costa también de la guerra, que pasa del tono de lo prudente para convertirse en chantage de límites escandalosos.

Pero, Negrín, aunque hubiera querido, nada podrá hacer para reducir esa veracidad que se acrecienta a medida que aumentan los desastres del ejército rojo. El mismo Pra nos va a decir por qué Negrín estaba atado de pies y manos para proceder contra los atracadores de los recursos nacionales, aún en el improbable caso de que alguna vez se le hubiera ocurrido tal acción.

CUATROCIENTOS MILLONES

El balance de las cuentas corrientes depositadas en diversos Bancos del extranjero a disposición particular de Negrín, asciende, según los comprobantes que allí aparecen, a CUATROCIENTOS MILLONES de pesetas en libras esterlinas, dólares, francos suizos y francos franceses. Esa es la «fortuna» de Negrín, si nuevos documentos no se encargan de ampliarla.

DEUDAS ROJAS

El extracto de las sumas pendientes de pago por el «Centro Oficial de Contratación» a las naciones que autorizan el envío de material de guerra a los rojos, ascendía, según una de las últimas notas de Negrín, a mil sesenta y ocho millones, novecientos cincuenta y dos mil francos franceses. De ellos corresponden a acreedores de los Estados Unidos 393 millones 926,680 francos franceses; a los de Suiza, 130.792,444; a los de Francia, 122.914,668, y a Holanda, 86.584,167.

Todo esto son sumas parciales que se habrán de acumular a las totalidades que nosotros desconocemos, que las recogemos para dar una idea de las finalidades que se perseguían para que los revolucionarios rojos continuasen una guerra que en todos los tonos la declaran perdida.

LAS HORAS HONDAS DE ESPAÑA

La espantosa tragedia de Barcelona bajo el dominio de las hordas rojas

Yo mismo escribí una vez:

—Hasta que no tengamos nuevas pruebas, no podemos creer eso...!

«Eso» eran las crueldades espantosas, de refinamiento sádico y de ferocidad extravagante, que hallara en Barcelona un periodista. Era checoeslovaco el periodista, y aseguraban su nombre, su personalidad y su honradez. las relaciones que tuvo,—y que también contaba ingenuamente, —con personas que ostentaban la representación de su país. La monstruosidad, no obstante, que rezumaba a gotas del relato, sin duda aconsejaba la reserva:

—Ah, no...! Es demasiado, hay que esperar...!

En Barcelona dominaba Rusia. Todos los tragediantes del marxismo que alaridaban, que actuaban, y que mandaban allí, no eran más que guignoles despreciables en las manos del Soviet. Esto ya constaba entonces; y esto lo han probado ahora los muchos documentos recogidos en el triunfo nacional. Los procedimientos rusos con quienes se supone que no sienten fervor revolucionario, ya eran sobradamente conocidos por múltiples testimonios.

—A estas gentes les agrada el pasar, como cochinos, horas y horas entre lodo y sangre, —contaba Gorki una vez.

Había que verter sangre en torrentadas y había que crear todo a borbotones. El mismo Trotsky, en frase de Chessín, tenía una pena muy grande porque no se operaba más aprisa:

—Hacía falta tener en varios sitios—se lamentaba Trotsky con dolor—la deliciosa máquina francesa inventada por un médico, que acortaba el cuerpo un poco, no quitándole más que la cabeza...!

Todo esto, sin embargo, no era nada; el número no era nada; lo que importaba más eran los modos de preparar a las gentes para su eliminación. Aquel quemarles los ojos con fuego de los cigarros...! Aquel coserles los pechos a heridas de bayoneta...! Aquel retorcer sus miembros de sensibilidad más dolorosa...! Aquel darles una azada para obligarlas a cavar su tumba...! Era ésta la doctrina de Lenin:

—El terror despiadado: he aquí un gran método...!

Este método tan grande, ya en la revolución del treinta y cuatro lo trajeron a España los marxistas. Desde entonces acá corrieron años, pero se advierte que en Rusia el método tan grande sigue en uso, cada vez con mayores filigranas de detalle y perfección. Nuestra guerra civil ha descubierto que el armamento ruso, tan temible, era pura chatarra aparatosa; que el ejército ruso, tan temible, era pura comparsa fotogénica; que los caudillos rojos, tan temibles, eran puros caudillos de teatro... La propaganda rusa decía de ellos:

—Nuestro armamento es el mejor del mundo...! Nuestro ejército, el mejor...! Nuestros mismos caudillos, los mejores...!

En cambio, de sus suplicios, jamás la propaganda dijo nada. Y ahora acaba de verse en Barcelona que son, indudablemente, lo único mejor del mundo que aún hoy puede encontrarse en toda Rusia...!

* * *

Cuando yo llegué a Asturias, supe de esto... Yo tenía un buen concepto relativo de Belarmino Tomás. En el marxismo de Asturias, había un nombre oprobioso, Javier Bueno; un nombre astuto, Amadorín Fernández; un nombre ruín, Ramón González Peña; un nombre equivocado, Belarmino... Esta era en otro tiempo mi opinión, y cuando llegué a Asturias, supe de esto:

—Y qué, ya viste las pipas...?— me preguntaban insistentemente.

Yo, por mi parte, pregunté una vez:

Pero y qué pipas son esas...?

Me dieron la explicación...

Las pipas eran pipas especiales que los grandes verdugos del marxismo usaban a cada paso. Hacían una puertecilla en una pipa corriente, y rasgaban en ella una rejilla como respiradero avaricioso. Y metían en la pipa a un pobrecillo, le sacaban los brazos a la fuerza por dos agujeros más, y le ataban las manos por delante, tras cerrarle la puerta con candado. Así, ni podía sentarse, ni arrodillarse, ni ponerse en pie...

Y así, ni podía moverse, porque ponían la pipa sobre un poste, en equilibrio violento, y al borde de durísima ladera, y en cuanto el pobrecillo se movía, iba rodando al abismo, entre las carcajadas de los héroes... El campo del suplicio de las pipas, estaba en San Esteban de las Cruces, —en las afueras de Oviedo—, y eran estas tan bravas diversiones el consuelo de los héroes, que no podían entrar en la ciudad...

La pipa, primeramente... Después, la chimenea de la mina, otra diversión mejor. También cuando llegué a Asturias hallaba la pregunta a cada paso:

—Y a la chimenea fuiste...?

No, no fuera tampoco, para qué...?

Era un respiradero de una mina, no era una chimenea en realidad. De ochenta a noventa metros se le suele fijar la longitud, y ella constituía el desenlace de todas las amarguras, de todas las vejaciones y de todos los suplicios. Los héroes hacían razzias:

—A ver...! Cuarenta fascistas...!

Los que no estaban con ellos, todos eran fascistas para ellos. Fascistas, quien tuviera dos pesetas, y quien rezara el rosario, y quien llevara al cuello una medalla, y hasta quien diera limosna...

E iban cuarenta fascistas, con las manos atadas a la espalda, llevados en un camión, y se los agrupaba ante la boca del respiradero horrendo... Luego, se les cogía, uno por uno, se les echaba en él, uno por uno, y se saboreaba la delicia de sentir sus golpazos, sus rebotes, algunas veces sus gritos, a la par que el espanto incontenible de los que estaban esperando vez...! Desde que un puñadito de bandidos descubrieron su existencia, el respiradero horrendo aun no dejó de vomitar cadáveres...!

Numerosas familias asturianas contaban de algún deudo tristemente:

—No sabemos donde está...!

Ahora, ya lo saben muchas...! Ahora ya lo encuentran, muchas, sin la cabeza quizás, sin una pierna quizás, o sin un brazo quizás, que le quedó en los dientes de las piedras cuando bajaba en rebotes...!

Belarmino Tomás, en todo Asturias, ya no es más que otro verdugo...!

* * *

Y ahora surge Barcelona, ya liberada de la Bestia inicua y traspasada de espantos. No tuvieron los rojos catalanes ni tiempo, ni arte, ni espíritu, sino para escapar con toda urgencia. Así dejaron completos todos sus instrumentos de tortura en los departamentos de las Checas que se especializaron en suplicios...

Y ahora ya no es posible el subterfugio, ni la raposería, ni el mentís... Fueron los periodistas extranjeros los primeros que vieron el hallazgo. Fueron los periodistas extranjeros los primeros en clamar:

—Nunca pudo soñar estos horrores la imaginación humana...!

En España se dijo muchas veces:

—El espíritu ruso es muy distinto del espíritu español...! Aquí no cuajarían sus sistemas...!

Esta inepcia baratísima, hoy la está repitiendo a cada instante todo el mundo democrático. Y no es empeño de Rusia que cuajen o no cuajen sus sistemas, sino que cuajen sus monstruos.

Sus monstruos, en Barcelona, emparedaban espantosamente. Los huecos en que lo hacían se fabricaban con los mismos fines que las pipas de martirio. Rasgábanse en la pared, mostraban en la puerta una mirilla, y estaban construídos de tal modo, que ni dejaban sentarse, ni consentían el cruzar las piernas a quienes los hubiesen de ocupar. A través de la mirilla, luego les asestaban a los ojos un foco potentísimo de luz, que los hacía enloquecer...

En el techo, también, tenían argollas, y por los pies colgaban a las gentes, de modo que la cabeza se fuera a sumergir en un estanque de minúscula extensión. Allí se debatían sin descanso, hasta que se agotaban sus impulsos, y quedaba en el agua la cabeza muriéndose poco a poco... Todos los periodistas extranjeros, —escribe «Juan Deportista»—, vieron estos subterráneos, visitaron estas celdas, cruzaron estos salones, y han sentido la inmensa repugnancia de estos refinamientos tremebundos de ferocidad bestial, a base de goteras de agua helada, de instrumentos perfectos de tortura, de estancias preparadas hábilmente, en combinación científica, para causar la demencia con los juegos de luz y de color...

La degeneración y la vileza jamás llegaron a tanto. Estos eran los medios de suplicio, pero aún los aumentaban con frecuencia los talentos de los monstruos. Ya en la historia del crimen tendrá fama por siglos de los siglos, un cierto catalán, boxeador, que fué entre ellos figura principal. Como boxeador, quizás no pase a la historia del deporte; fué en él, de todos modos, —campeón—. En la historia del crimen, sin embargo, danle los barceloneses un lugar de acusada prominencia. Tenía esbirros a sus órdenes, y aún no consigno yo nombre ninguno, porque en uno ya dado por la prensa, hubo una confusión, luego aclarada. Este boxeador metía en la boca de los que le llegaban a las manos, varias bolitas de acero; les entraba en seguida a puñetazos, deshaciendo sus mejillas y saltándoles los dientes, hasta que los tumbaba sin sentido... Uno de sus ayudantes les pasaba una esponja humedecida, y cuando lo tornaban a cobrar, tornaba su verdugo a su faena... Y así, sin término alguno, mientras que no declarasen lo que se les quisiera hacer decir, o mientras no cayesen para siempre... Por cada declaración que arrancaba de este modo, este boxeador ganaba un tanto...

Tenía razón el periodista checo...

La verdadera ley de Barcelona era la monstruosidad...

* * *

Imbéciles contumaces de la democracia huera, —gobiernos o personas, es lo mismo...! Esto amparabais vosotros...! Esto está en Barcelona todavía, para que vayáis a verlo. Detrás de esto se hallaba esa comedia que llamabais la República, y esto lo sancionaban gratamente, con una sonrisa dulce, esas grandes pandillas honorables del Azaña y del Negrín...!

Así vivió Barcelona desde el comienzo del drama, hasta el mismo momento tan ansiado de su mismo desenlace, porque en los subterráneos, en los cuartos, en los huecos de martirio, aún se pudo encontrar sangre reciente. Así vivió, bajo los ojos tiernos de un gobierno de verdugos que vosotros llamabais democrático, y al que vosotros remitisteis oro, y al que vosotros enviasteis armas, y al que vosotros prodigasteis fuerza, con discursos suavísimos de lca y de derretimiento espiritual... Así vivió Barcelona, —y así, del mismo modo, vivió Asturias, y así, del mismo modo, aún a estas horas vivirá acaso Madrid, —y así en multitud de Checas, que iban atormentando sin descanso una multitud de víctimas, mientras que vuestra ayuda y vuestro elogio contribuían a sacar avante la misma situación que las creaba...

Imbéciles contumaces de la democracia huera, esto desenvolvisteis y a esto vais...! De ello supisteis sin duda; de ello tuvisteis sin duda una gran cantidad de testimonios, de periodistas, de huídos, de autores, de diplomáticos, y sin duda también que sonreisteis con plácida comprensión. Los millares de víctimas caídas en este pandemonium de sadismo, también parece seguro que habrían de acusaros como cómplices... Y todo esto era Rusia, ya lo veis...! Rusia que mandaba tanques, y que mandaba invenciones, y que mandaba asesinos; Rusia, que mandaba apoyos en todos los aspectos de la ciencia...

Hoy, los testigos declaran:

—Fué Rosemberg quien inspiró estas cosas...

Esto es Rusia todavía...

Y parece de justicia que vosotros, los imbéciles, que habéis sacrificado a una palabra la verdad y el corazón, ya empecéis a inquietaros de estas cosas de desolación y sangre, que Rusia en todas partes es la misma, y al fin ya la tenéis dentro de casa...!

C. CABAL.

Para España

Si necesita mandar algo a sus familiares, no olvide que tenemos especialidad en telas de lana, algodón y lino para vestidos de señora.

Para niñas y niños tenemos mucho donde escoger: Medias, Bufandas, Sweaters, Mantas, Camisetas y Camisas de todos precios.

En Seda solo se pueden enviar medias y artículos de punto.

Si Ud. nos hace la compra nos encargamos de correr todos los trámites y despachar los paquetes sin cargo adicional alguno.

Hacemos los paquetes de seguridad forrados con loneta.

Rapidez, Seguridad, Garantía

Bazar Inglés
GALIANO Y SAN MIGUEL

M.E.C.D. 2016

ROBERTO ORTIZ PITCHEARA POR EL WASHINGTON EL PROXIMO SABADO

(Por PEDRO GALIANA)

Antes de hacerse una idea firme de lo que será el Washington en la temporada, Bucky Harris se está haciendo personalmente una serie de preguntas que espera poder contestar antes del inicio de la jornada. Estas preguntas son:

¿Está listo Roberto Ortiz—el Walter Johnson cubano—para el trabajo de las Mayores? ¿Podrá ayudar Alejandro Carrasquel al club? ¿Podrá jugar Estalella el left field todos los días? ¿Hay puesto en el pitching staff para Tom Baker? ¿Puede repetir George Case su campaña del año pasado?

Hablando de este asunto, Harris dice en Orlando:

«Ojalá pudiera saber algo definitivo de este asunto... Ortiz luce admirablemente en las prácticas... Nadie en el club, ni en la Liga, con la posible excepción de Bob Feller, tiene más velocidad que él en sus lanzamientos... Pero, nadie sabe si podrá repetir esos lanzamientos, con un bateador delante... Lo mismo hay que decir de Estalella... ¿Podrá batear en la Liga Americana como en la Piedmont League?... Y, ¿qué podrá hacer Wasdell en la inicial por Bonura?»

Hasta ahora, Roberto Ortiz es el recluta número uno del entrenamiento. Todo el mundo está encantado con sus demostraciones y existe la impresión de que podrá quedarse todo el año en el equipo, ocupando uno de los puestos del pitching staff.

Pero, el puesto de Roberto es amenazado por Alejandro Carrasquel, de Caracas, Venezuela, que aunque tampoco habla el inglés, dice un horror a todo el mundo cuando pasa su pelota por la goma.

Carrasquel ha hecho impresionantes demostraciones desde que llegó a Orlando, tras de arreglar las dificultades que tuvo con el Departamento de Inmigración, y Clark Griffith cree que podrá ser uno de los pitchers regulares de la novena... Joe Cambria va aún más lejos... Lo señala como el mejor pitcher del club para 1939... Pero, esto es cosa que nadie puede afirmar por el momento.

Harris, más enamorado de las condiciones de Ortiz, se propone utilizar al cubano en el game de exhibición que celebrarán los Senadores el próximo día 18—el sábado—frente al Detroit Tigers. Ese día empezará pitcheando Bob Gardner, seguirá Anderson y terminará Ortiz, que lanzará tres innings.

Después serán probados Walter Materson, Carrasquel, Tom Baker, Kirby Hayes, René Monteagudo y Early Wynn.

VERNON GOMEZ ESPERA GANAR VEINTE DESAFIOS EN LA TEMPORADA

SPORTS DIARIO DE LA MARINA SPORTS

PAGINA CATORCE LA HABANA, MIERCOLES, 15 DE MARZO DE 1939 AÑO CVII

PEDRO GALIANA

Desde el Bull Pen

—Vernon Gómez espera ganar 20 games.
—Gordon ganará $8,000 este año.
—Los Gigantes buscan nuevo training-camp.

NOTAS DE LOS CAMPOS DE TRAINING:

Sin problemas de divorcio encima, convencido de que su mujercita le quiere y que todavía puede aumentar a $25,000 su sueldo de la temporada, Vernon Gómez, único lanzador zurdo de los campeones mundiales, se prepara con entusiasmo en el campo de training de St. Petersburg, seguro de que logrará otra vez 20 victorias en la campaña.

Vernon está este año en la mejor condición física de su carrera, y pesa 177 libras, que es el promedio que le gusta mantener durante la temporada. Hablando con los reporters de St. Petes., ha dicho:

«Calculen unas 20 victorias a mi nombre. El año pasado gané 18 y perdí 12, consiguiendo un promedio de 3.35 carreras limpias por juego. El triunfo 19 lo tuve en las manos dos veces; la última con un score de 1-0 a mi favor en el octavo inning, pero, sucedieron cosas que me hicieron perder. En realidad, yo pitcheé mejor de lo que dicen los records, pero no tuve mucha suerte en mis primeras salidas de la temporada, y perdí numerosos choques por la mínima diferencia. Ya en la segunda vuelta, gané 14 de las 18 salidas que tuve de junio a septiembre».

Vernon, único pitcher zurdo de categoría que queda en las Grandes Ligas desde que Carl Hubbell y Lefty Grove empezaron a dar muestras de decaimiento, tiene la impresión de que este año será mejor que nunca, y para pensar así se apoya en el hecho de que ha logrado desarrollar una curva preciosa que le permite engañar bastante a los bateadores.

«Yo tenía la impresión de que con la recta podía imponerme fácilmente ante todos los bateadores, pero, entre Pearson, Murphy y Ruffing me han convencido de lo contrario. Los tres me han demostrado que a los hitters se les puede engañar muchas veces con preciosas curvas, y Billy Dickey me ha ayudado a desarrollarlas. El año pasado gané muchos juegos pitcheando curvas y este año pienso seguir la misma senda»—dice Vernon.

El libro rojo de la Liga Americana, enviado especialmente a los cronistas de la Asociación de Baseball de los Estados Unidos, para que sirva de consulta durante la temporada, dice que Gómez bajó su promedio habitual de 200 ponchados por campaña a 129; pero, esto, lejos de abochornarle, le entusiasma, ya que prueba—según él—que ahora es más inteligente a la hora de sus lanzamientos.

Vernon estima que Gehringer y Jimmy Foxx son los dos hitters que más daño le hacen... Y clama por una ley que los elimine de la Liga Americana... «Algo tiene que hacerse con esa gente»—dice Vernon. «No me dejan quieto un solo instante»... Después, hablando de los Yanks, dice que «es el mejor team de la historia del baseball», y el «indicado para ganar con un record»... Cree que el Boston es el team más difícil de derrotar, especialmente si Grove puede volver a pitchear... Y cree que los Tigres poseen un gran chance... Confía en la ayuda de Ferrell y Hildebrand, y cree que no exagera al afirmar que el New York romperá todos los records este año...

«En lo que a mí respecta, confío en ganar 20 desafíos este año, y espero volver a triunfar en los choques de la serie mundial».

Flash Gordon ganará $8,000 con los Yanks este año... Mickey Cochrane no sabe todavía si comprará un club de las Mayores, pero, pueden hacerse apuestas en ese sentido... Cuando se ha vivido más de diez años en las Mayores, no se puede abandonar fácilmente el sistema... Lou Gehrig no tiene la menor intención de retirarse todavía, y afirma que este año experimentará la mejor reacción de su carrera...

¿Se han fijado ustedes cómo están bateando los Gigantes en los matches de exhibición?... Esto es un buen síntoma y una prueba elocuente de que Terry tiene este año la mejor novena (en el ataque) que ha representado a Polo Grounds en el baseball desde 1933... Larry McPhail estima que Wayne Lamaster puede transformarse este año en el mejor pitcher que han tenido los Dodgers en mucho tiempo... Y se lamenta de que la prensa no diga nada sobre el muchacho... Joe Gallaher, estrella de la Asociación Americana, que presta sus servicios en los Yankees, considera Whitlow Wyatt el mejor pitcher que salió de ese circuito en dirección a las Mayores... Gallaher habla bien de Ted Williams, del Boston Red Sox; de Eddie Miller, nuevo torpedero del Boston, y de Jack La Rocca, que ha caído entre los Dodgers, pero, afirma que Wyatt es lo mejor... «Ese hombre pitcheaba con tanta habilidad que una vez llegué a ofrecerle el sueldo que le daba el Milwaukee si se retiraba de la Liga»—dice Gallaher.

Joe DiMaggio admite que lo que más daño le hizo el año pasado fué la silbatina constante de los fanáticos de sol... «Primera vez en mi vida que veo a un público numeroso silbar durante días enteros a un bateador de .400»—dice Joey... Y no le falta razón...

Con Buddy Rosar en el equipo, Billy Dickey no tendrá que catchear todos los días con los Yanks... Dolf Camilli, Pete Coscarat, Leo Durocher y Cookie Lavagetto forman—hasta ahora—el infield de los Dodgers... Toni Lazzeri y Don Ross serán los suplentes... Durocher dice que Camilli podrá batear sobre .300, empujando más de 100 carreras en la temporada... Lavagetto será uno de los mejores antesalistas del circuito y Durocher será otra vez Durocher...

La incógnita es Pete Coscarat, que bateó .315 para el Nashville el año pasado... Zeke Bonura es el primer player de los Giants que se ha quejado de dolores en el brazo este año... Por otra parte, Dick Bartell ha recibido orden de descansar entre los Cubs, por tener un tobillo en malas condiciones...

Burguess Whitehead ha figurado ya en las prácticas de fielding de los Giants, y Terry no ve que haya perdido nada de su antiguo prestigio... Aunque el líder de los newyorkinos tiene comisionado a Demaree para que desempeñe el centerfield de los Giants este año, Bob Seeds y Jimmy Ripple le están dando la batalla de la vida en Baton Rouge.

Tom Henrich está practicando como primera base en el campo de training de los Yanks, y esto pudiera considerarse como buen tip para saber quién ha de reemplazar a Gehrig cuando el «caballo de hierro» pierda su record de matches consecutivos... Los Giants piensan realizar su entrenamiento de la Primavera de 1940 en Miami Beach, Fla... Parece que Baton Rouge no ha pagado todavía los $10,000 de garantía que había que ofrecer... El manager Terry ha visitado dos veces al Gobernador de Louisiana y se asegura que la visita no ha sido de cortesía, precisamente... ¿Qué tal luciría un retorno de los newyorkinos a la Habana en 1940?... ¿Por qué no hace un esfuerzo en ese sentido la Dirección General de Deportes?

Espera fatal sino a Tony Galento en su próxima pelea con el gran Joe Louis

Es imposible pensar que el cervecero pueda conquistar el invencible negrito

Por JOHN LARDNER

NUEVA YORK, marzo de 1939.—Triste destino espera a Tony Galento... No. Un momento, señorita dactilógrafa, borre usted esa frase. Me parece un poco trillada. Fíjese usted en el archivo del año 1936, y haga el favor de quitarse esa goma de masticar de la coca. ¿Lo ha encontrado usted? Oh, sí, aquí está: «Triste destino espera a Max Schmeling...»

Todo el mundo se equivoca de vez en cuando, señorita dactilógrafa, de modo que suspenda usted la sonrisita irónica. Lo que es más, abrigo la sospecha de que Joe Louis se dejó ganar esa pelea con Schmeling guiado por el único propósito de hacerme quedar mal con los lectores. Joe es rencoroso, y considero altamente significante que, poco antes de la pelea hayamos, él y yo, sostenido una disputa acerca de la influencia de Brahms sobre el ciclo wagneriano del «Anillo de los Nibelungos». Joe insistía en afirmar que el «leit-motif» era neoclásico.

—Lardner —dijo al fin—, tú tienes alma de campesino. El más obtuso de los analfabetos puede ver con sus propios ojos que la transición del pasaje en mi bemol, en el séptimo compás del «andante moderato»...

—¡Atiza! —interrumpí, con muy mal gusto, lo reconozco.

Y Joe Louis, impulsado por el desaliento de mi incomprensión, se precipitó hacia el «ring», haciéndonos dar una lluvia de golpes por Schmeling, con el único objeto de desacreditar mis cualidades de profeta. Ese es el secreto de su derrota, que ahora doy a la publicidad por vez primera.

Bueno: como iba diciendo, es conveniente ser prudente al emplear frases como esa de que «triste destino espera a Tony Galento». No hay combate entre púgilistas cuyo resultado pueda garantizarse de antemano. En efecto, Galento podría salir triunfante de su encuentro con Louis si empleara alguno de los sistemas que a continuación se enumeran:

Sistemas infalibles

(1) Haciendo uso de una pistola calibre 45, o del fusil Mauser modelo 1936.

(2) Colgándose de las lámparas, dejándose caer sobre Louis inopinadamente y propinándole uno o más golpes fuertes con un martillo sólido preferentemente sobre el cráneo, ya sea en la región frontal o en la occipital.

(3 Atropellando a Joe Louis con un automóvil.

(4) Utilizando el arco y la flecha, sistema de méritos comprobados.

(5) Hiriéndole con una de las siguientes armas, a elección: espada, sable, florete, sable de abordaje, cimitarra, yatagán, daga, estilete, «kris», bayoneta, jabalina, lanza, pica, alabarda, partesana o cuchillo de cocina.

Lo que es más, Galento podría sorprender a Joe Louis con un gancho de izquierda y dejarle «nock-out», pero, como dicen los filósofos, ver para creer.

Esta pelea va a ser, para Tony Galento el cantinero esférico de Nueva Jersey, cuyo peso se mide en toneladas, una experiencia divertida. Esto es, después de cierto tiempo de efectuado el encuentro. Porque sin duda van a transcurrir algunos días antes de que Galento pueda reír sin experimentar un fuerte dolor en el lugar en que anteriormente estaba situada su quijada. Pero, una vez salvado este ligero inconveniente, Galento podrá reír a mandíbula batiendo de la broma que le habrá jugado su manager, el célebre José Jacobs, más conocido por su «nom de guerre»: «El músculo».

En estos últimos tiempos «El músculo» ha logrado convencer a su pupilo que mediante el solo empleo de su poderoso puño siniestro, sin que ningún otro factor haya intervenido, ha logrado derrumbar a una sucesión de adversarios, tales como Harry Thomas, Otis Thomas, Nat Brown, Nat Mann, Jorge Brescia, Abe Feldmann, etcétera.

La técnica empleada

Tony lanzaba su golpe de izquierda, e ipso-facto el adversario caía por tierra, más o menos fulminado. Algunas veces le pareció a Galento un poquitín extraño que el contrario cayera antes de haber entrado en contacto con el puñetazo fatal. Empero, mister Jacobs («El músculo») lo explica con toda facilidad: se trata de una simple ilusión óptica:

—La luz —manifiesta el profesor Jacobs— circula a razón de 186,000 centímetros por segundo, excepto donde la policía no permite estas velocidades. El sonido, en cambio, circula a una velocidad muy inferior. Por consiguiente, tus ojos, querido Tony, pueden hacerte creer que tu adversario ha caído antes de escucharse el ruido del impacto. Es ése el origen incontrovertible de la ilusión que abrigas al respecto. ¿Comprendes esto, mi corpulento medio de subsistencia?

—Comprendido —responde Galento— y me parece muy bien.

La verdad, naturalmente, es que Brown, y Mann, y los dos Thomas, y Jorge Brescia, se derribaron sin haber mediado el puñetazo fatal, o si hubo puñada, no fué ésta por cierto capaz de pulverizar el peñón de Gibraltar. Tal sucedió porque «El músculo», que es una gran autoridad en lo referente a buenos modales, tuvo la precaución de indicar a los adversarios aludidos el procedimiento que deberían seguir en el curso de la ceremonia.

Pero lo cómico del caso es que «El músculo» no va a decirle a Joe Louis lo que corresponde hacer durante la ceremonia en que participará Galento, y que, por consiguiente, el negro, que obrará en la oscuridad de su ignorancia, cometerá una serie de errores hasta que acabe por aplicar a Galento un puñetazo que le desconecte la cabeza del tronco.

Este chiste, claro está, será a expensas del campeón, y todos se reirán de su falta de conocimiento de las reglas de urbanidad. Y luego, cuando expliquen lo ocurrido a Tony Galento, éste no podrá menos que reír a grandes carcajadas del error de su adversario...

Naturalmente que si ocurre que Galento sea quien deje fuera de combate a Joe Louis («cosas veredes», como dijo el Cid), la broma será a costa de mister Jacobs («El músculo»). Pero Jacobs sabe aguantar una broma.

Derechos reservados a DIARIO DE LA MARINA por North American Newspaper Alliance.

GRANDES JUEGOS DE SQUASH-TENNIS PARA ESTA NOCHE, EN LA CANCHA DEL POPULAR MIRAMAR YACHT CLUB

Cinco parejas clasificaron para la vuelta final del gran Campeonato de Squash organizado por la Federación del Deporte de la Unión Atlética de Amateurs. Gordon se ha anotado un éxito

Después de las interesantes eliminaciones en que participaron atletas de ocho clubs de esta capital, y con la asistencia de 17 parejas en representación de los mismos, clasificaron cinco de ellas para discutir el «round-robbin», que dió comienzo el pasado lunes 13, con los resultados siguientes:

Los Hermanos Mena, del Habana Yacht Club, pierden con Gordon-Gallava, del Miramar Yacht Club: 30x26.

El zurdo García y Maito Ruiz, atletas libres, dejan en 18 para 30 a la pareja del Miramar Yacht Club, formada por Kates y Bravo.

Después de efectuados estos dos juegos se celebró un sorteo para ver a quién le tocaba jugar los juegos que se celebrarán esta noche, resultando del mismo, el siguiente orden de juegos:

Salón y La Rosa, del Círculo Militar y Naval Vs. García y Maito Ruéz, y en el segundo turno: los Hermanos Mena del Habana Yacht Club contra Kates y Bravo, del Miramar.

Al finalizar el Campeonato de Dobles que se celebrará actualmente dará comienzo el de Singles o Mano a Mano, que por primera vez se celebrará en Cuba en una cancha construída especialmente para jugar individualmente. Nos referimos a la cancha chiquita del Miramar Yacht Club, que mide 16 m., de largo por 6 m., de ancho, en la cual presenciarán los fanáticos un verdadero campeonato de «Mano a Mano», en el que vencerá seguramente el aleta que más habilidad posea con el «racket» en la mano y mejor y más bonitas jugadas marque en el curso del partido.

Ya era hora de que los organizadores de campeonatos de Squash se dieran cuenta de que es necesario una cancha para campeonatos de dobles y otra para singles. No es lo mismo que dos atletas cubran veinte metros, que es la medida de una cancha oficial de Squash para Dobles, que cubrir un solo jugador estos 20 metros en un partido de «Mano a Mano». Hemos visto en campeonatos recientemente celebrados como atletas formidables del Squash, caían extenuados en su resistencia física por la inmensidad de la cancha donde se efectuaban los juegos, sin poder darles colorido a los partidos que se jugaban realizando bonitas jugadas y ganando los tantos como debe hacerse, o sea, marcando la jugada, bien de dos paredes, remates al rincón, cortadas atrás o cualquier otro estilo que puede ponerse en juego en un partido de «Mano a Mano», en una cancha de 16 metros y que prácticamente es imposible realizar en una cancha mayor, porque el jugador que se aventura a tirar una jugada de dos paredes en una cancha de 20 metros «Mano a Mano» está concediendo al contrario una enorme ventaja en su propio perjuicio, porque es seguro que desde allí le devolverían las dos paredes, contestándole, bien con una cruzada hacia lo más profundo de la cancha o tirándole otras dos paredes a las cuales seguramente no podría llegar, ya que tendría que estar pendiente del centro de la cancha, esperando cubrir una extensión de terreno demasiado grande para atender a las dos jugadas.

El campeonato de singles se están efectuando en la caleta del Miramar Yacht Club y la inscripción para el último está abierta ya, lo cual ponemos en conocimiento de los atletas que deseen inscribirse. Al mismo tiempo recordamos que la entrada es libre para todos los que deseen presenciar estos interesantes juegos.

HAN CITADO A LOS QUE ORGANIZARON EL CARD PRO-VETERANOS DE PELOTA

Por este medio se cita a todos los componentes del Comité Organizador Pro-Panteón de Players, Umpires y Managers del Base-ball Profesional Cubano, a fin de que se personen en la casa del señor Antonio María de Cárdenas, sita en la calle Avenida de Columbia, entre Reina y Concepción, Buen Retiro, a fin de que por éste, como tesorero de la antedicha comisión, se presente el saldo del efectivo en caja, así como el detalle de los gastos incurridos por la comisión.

Se ruega encarecidamente la puntual asistencia de las personas que integran dicha comisión, a las nueve de la noche de hoy, miércoles 15.

GALLOS

(Por SILEPER)

—Es ya general, en toda la República, el interés y el entusiasmo para la gran concentración del 4 de Abril en la valla «Habana». Las vallas «Habana» y «La Caridad» ofrecen a la afición nuevos alicientes. Hoy, en «La Caridad», el beneficio de Cuco Núñez, gallero de Joselín Fernández.

En toda la República, aun en su más apartado rincón, es cada día más creciente el embullo y el entusiasmo por la gran concentración que tendrá efecto el día cuatro de abril (martes), en la valla «Habana». De todas partes recibimos las más halagüeñas noticias. El interés que ha despertado esa concentración y la seguridad que existe en las seis provincias, de que ha de ser la mayor y mejor de la temporada, ha determinado a todos los criadores y galleros de primera de todas partes a concurrir a ella con dos o más de sus más aguerridos ejemplares. Como detalles interesantes, podemos adelantar a la afición los siguientes: El coronel Manuel Benítez, jefe militar pinareño, viene a esa función en compañía del presidente y de las más destacadas personalidades del Club Gallístico de Pinar del Río. El Club Gallístico de la Habana, en pleno, con Diego Trinidad, su presidente, a la vanguardia. Las huestes matanceras tendrán en Manolo Montes de Oca, el doctor Haedo, el brigadier Semidey, Pancho Rabelo, doctor Augusto Buxó, Carlos Morejón y Panchito Ramírez, una honrosa representación. De las Villas, ya ha sido dada la seguridad de la concurrencia a esa fiesta gallera de las mejores gallerías de Santa Clara, con el señor Enrique Hernández y Angel Alvarez (La Campana), a la cabeza. Con ellos vendrán Morfi, el gallero de La Campana (que conjuntamente con Monedero, el de Don Juan Cardoso, celebra su función de beneficio en Ranchuelo, el próximo viernes diez y siete, con todas las gallerías villareñas y muchas de Matanzas y La Capital); de Cienfuegos, Raimundo Martínez George y Máximo Iznaga, con el célebre Caoba; de Santo Domingo, los doctores Juan de Dios Espinosa y José Antonio Casañas; de Camajuaní, Alfredo Martirena y doctor Benito Sainz; de La Esperanza, el simpático gallego Joaquín Zurbano con su asociado el doctor Pichardo, y el doctor Raúl Gómez Herrera; y una nutrida representación de las provincias de Camagüey y Oriente, la relación de cuyos nombres honrará nuestras próximas crónicas. Plácido Morales, el simpático guajiro de Las Guásimas, nos ha dedicado un pollo para pelear en esa magna concentración, con veinte monedas, sin reconocer ni temer contrario. Se lo echa al que salga, a peso y espuela parejos. Plácido, que celebra su función de gracia el lunes anterior al cuatro de abril, o sea, el día tres, ha preparado sus mejores ejemplares para lidiarlos en esos dos días. Es en la misma valla «Habana».

En próximas crónicas hablaremos de varios premios, con que se obsequiará en la función del cuatro de abril en la valla «Habana», al criador del gallo que resulte mejor a juicio de un jurado competente y a los dos galleros de los dos mejores gallos del día.

Las vallas «Habana» y «La Caridad», ofrecen a su público nuevos alicientes. En la valla «Habana» se anunció el domingo retropróximo, que para los domingos sucesivos y con el fin de que el público, al que le es difícil concurrir a las encerronas, pueda ver en acción a los ejemplares que en ellas se lidian, los señores Diego Trinidad, Benito Vega y Eugenio Rodríguez Cartas, habían concertado ya una serie de peleas con treinta monedas, con el compromiso formal de echarse entre ellos. Y la valla «La Caridad», en atención a que nos encontramos en la época de las funciones de beneficio, quiere también dar un beneficio al público, y al efecto ha reducido considerablemente el precio de las entradas que regirá en sus funciones centrales de los domingos. Son ellos, como sigue: primera, $1.50; segunda, $0.80. Gradas, $0.20. Con las noticias que hoy damos a nuestros lectores verán éstos que la afición está de plácemes. Y hoy en «La Caridad», una gran función a beneficio de Cuco Núñez, el gallero del representante Joselín Fernández, que espera en ella a todos sus amigos.

JUEGAN OTRA VEZ AL VOLLEY BALL AMATEUR, HOY

Dos partidos de muchísima importancia ofrecerán en el Palacio de los Deportes

Un gran cartel se anuncia para hoy, miércoles, en el Palacio de los Deportes, en la continuación del magnífico campeonato juvenil de volibol que ha organizado la asesoría de este deporte.

El encuentro señalado para el primer turno, que es el del Clarisa con el Deportivo Medina, encierra a los dos mejores teams que están en la zona de Marianao. Esperamos que este juego lleve infinidad de fanáticos al Palacio, pues la rivalidad que existe entre los dos contendientes es grandísima. En cuanto a la clase de juego, deben presentar una batalla muy equilibrada, pues los dos cuentan con los mejores prospectos juveniles que hay en Marianao actualmente, y ya se sabe que del lado de allá del Almendares siempre se ha jugado mucho volley.

A segunda hora hay otro encuentro caliente: se trata del Picolino y del Puentes Grandes, dos equipos que también arrastran mucho público y que tienen fuerzas parecidas.

Esperamos que esta noche se reúna un público numeroso en el Palacio de los Deportes, estableciéndose un record de concurrencia.

En los juegos señalados para el lunes, los Cadetes lograron una victoria muy reñida contra la Escuela Normal. Los muchachos del teniente Moreno se presentaron muy mejorados y aprovecharon todas las debilidades de los normalistas, jugando con mucha cabeza. El juego se extendió a tres partidos, con la anotación siguiente: 8 por 15, 15 por 10 y 15 por 2. Por los ganadores se distinguieron rematando, Cantillo y León, y como pasador, Camino. Por los derrotados, R. Arango.

En el segundo juego, el Almendares le ganó decisivamente al Berdwell, demostrando que el equipo es un rival peligroso. La anotación final fué de 15 por 5 y 15 por 7. Se distinguieron por los ganadores Luis Martínez y Juan Piñero, como rematadores, y Pedro Piñero como pasador, así como también Viallares.

SUSCRIBASE Y ANUNCIESE EN EL «DIARIO DE LA MARINA»

RAMON AVELLANAL, EL SECRETARIO DEL CLUB DE CAZADORES DEL CERRO, HABLO ENTUSIASMADO DE LAS PROXIMAS TIRADAS

Cree que en la tirada de pichón por el gran premio de Grabiel y Cambó, se registre un entry» numeroso, y opina que no sólo el Dr. Porto tiene chance de ganar. Una entrevista

GASTON VILLALBA SE HA ESTADO PREPARANDO

Por «PETER»

Como estamos en vísperas de la inauguración de la temporada en el Club de Cazadores del Cerro nos pareció oportuno ir a visitar al Secretario de dicha institución cinegética, Ramón Avellanal, para que nos contase algo acerca de lo que será la «season», y encaminamos en la mañana de ayer nuestros pasos hacia la casa de «Toro, Riera & Van Twistern», en Habana y Progreso. Y allí encontramos a nuestro hombre.

Lo primero que se advierte al llegar a esa casa, es al heavy-weight, porque su enorme figura se destaca sobre todas las cosas que allí hay en venta —máquinas enormes inclusive— porque Ramón Avellanal trabaja tras un mostrador pequeño, y nos da la sensación de que está recordando sus años mozos, jugando a las tiendecitas.

El Secretario del Club de Cazadores está en esos momentos atendiendo a un gran pedido de cartuchos que le hace el doctor Manolo Porto Castañeda, el campeón de Bejucal y conquistador de la Copa Batista en el último torneo contra los formidables tiradores de los Estados Unidos.

El saludo de ritual, sin darle la mano, porque esos mastodontes aprietan que es un horror, y en seguida la conversación:

—Mire cómo se están preparando los «muchachos». Aquí estoy empaquetando mil cartuchos para el doctor Porto.

—Pues a eso he venido, a que me diga algo sobre la gran temporada que se inicia el domingo.

—No tengo nada que agregar por el momento, ya que usted, como siempre, ha publicado todo lo concerniente al día inaugural. Acabo de leer su escrito de hoy, en el que hablaba de todas las competencias del domingo.

Y le pareció bien todo lo que escribimos?

—Todo muy bien, pero lo que me pareció más acertado es lo que vaticinó sobre José María Cuervo, nuestro campeón nacional de platillos. El hombre está en su mejor forma. Me parece que José María está ahora como José Angel Ors en sus buenos tiempos.

—¿Hay muchos premios para esta temporada?

—Hay en total, más de cien. Los programas oficiales que todos los años hace el Club a manera de programa deben estar al salir de la imprenta y antes del domingo en cas. seguro que tenga usted en su poder uno de los primeros que salgan a la calle.

—Hay mucho entusiasmo para las tiradas del domingo?

—Esto es un buen termómetro. Y a juzgar por los pedidos de parque que estamos recibiendo creo que ha de ser un éxito. Espero que en todas las galerías haya gran animación. Pero supongo que en la que se batirá el record de los entries del día será en la justa de pichón, en la que hay de premio la escopeta Winchester que regalan Gabriel y Cambó, los dueños de la CMQ.

—Yo también así lo espero. Siempre las competencias de pichón son las más concurridas, y con el aliciente de ese premio, que tanto interes ha despertado entre nuestras «escopetas», nada de particular tendría que si los tiradores vienen efectivos y hay necesidad de desempate, se quede para tirarlo el domingo siguiente, porque es casi seguro que nos sorprenda la noche en la justa. ¿Cree usted que ganará el doctor Porto?

—Usted sabe que en todas las competencias hay que contar con ese guajiro. Y apesar de sus años, el «rumboso» tirador es siempre un contrario de peligro, pero no hay que olvidar que Gastón Villalba también está en su apogeo, y que después de su triunfo indiscutible en el torneo contra los norteamericanos es otro de los favoritos de los que saben de estas cosas. Villalba, con los trescientos y pico de pesos que se ganó en aquella competencia se ha parqueado como para ir a la guerra y en esto del tiro, el que practica es el que más derecho tiene a ganar.

—¿Y qué me dice sobre las otras tiradas?

—Espero que en el skeet haya también un entry numeroso. Son muchos los tiradores que gustan tirar en esta galería, y el premio es de los buenos. En rifle, como usted dice, puede «muñequear» el doctor Ismael Segura, si no es que se le atraviesa Grande Rossi Jr., y en revólver, espero que el doctor Florencio González Roig, que durante todo el año pasado demostró ser el tirador más consistente, sea por lo menos el que dará la batalla a todos.

—Y hablando de todo un poco, ¿es cierto que en esta temporada va a reverdecer sus laureles «Madreña»?

Esta interrogación no quiso contestarla Ramón Avellanal. Se echó a reír como un niño, y después de recordarnos un comentario que hicimos hace poco en la revista «Horizontes», nos dijo que «Madreña» ahora no hacía más que comer las ricas longanizas españolas que vende Detinio en el «Bar Franco».

Y así terminó nuestra conversación con el Secretario del Club de Cazadores del Cerro. Nos despedimos de él, pero sin extenderle la mano...

DE ULTIMA HORA

Julián Echeverría, el popular «Fillo», nos visitó anoche en nuestra redacción para comunicarnos que la contestación a la carta de Luis Parga y a los retos continuos de Pedro Medina, el campeón cubano de dos categorías, la dará hoy en las oficinas de la Comisión de Boxeo.

MAÑANA, JUEVES, HABRA CICLISMO Y PATINES EN EL PALACIO DE LOS DEPORTES

Mañana, jueves, en el Palacio de los Deportes, llegará a feliz término la campaña que en ciclismo y patines ha rendido el asesor de dichos deportes, Paquito Mariné, uno de los más entusiastas miembros de la Dirección General de Deportes.

Conjuntamente con la celebración de las pruebas finales de fantasías, tendrá lugar la distribución de los trofeos y premios ganados por los clubs y atletas, no sólo durante la semana deportiva de estos deportes, sino también de los conquistados en las justas celebradas en el Malecón el pasado domingo.

Puede asegurarse que en esta oportunidad se verificará una nueva concentración de ciclistas y patinadores, ya que todos concurrirán como una sola persona a prestigiar con su presencia la bella fiesta con que se epilogará la primera campaña oficial.

ENVIARA TAMBIEN REPRESENTACION AL FIELD DAY FEMENINO DEL DIA 30 EL "INSTITUTO CIVICO-MILITAR"

Las muchachas hacen su preparación y se cree que podrán capturar diversos primeros lugares en los eventos. El field day femenino será una de las competencias hit del presente año

Es tal el entusiasmo por el atletismo femenino en estos momentos, gracias a la perfecta organización que Carlos Alfonso, Comisionado de la Asociación Atlética Femenina de Cuba está dando a las competencias juveniles y menores de quince años, que se efectuarán el próximo día 30 en horas de la noche en la pista de la Casa de Beneficencia y Maternidad que cada día podemos ofrecer a nuestros lectores una nueva noticia.

Hoy podemos anunciarles que el Instituto Cívico Militar de Ceiba del Agua, organización que cuenta en su seno con magnífico material para las prácticas de los deportes, ha manifestado sus intenciones de enviar representación a esas justas.

Hablando con el doctor Fifí Bock, destacada figura de nuestros deportes que ya en repetidas ocasiones ha demostrado todo su amor a los mismos cooperando en la Casa de Beneficencia al mejor desenvolvimiento de estas actividades, pudimos enterarnos que ya habían comenzado a practicar un grupo numeroso de alumnas del mencionado plantel y que el entusiasmo por este deporte era enorme.

Otro plantel que ha manifestado sus intenciones de enviar representación a las competencias del día 30 es el colegio María Martín, De todos es sabido que las aulas de este prestigioso colegio se reúnen gran número de chiquillas y seguramente el popular coach Pfeffer, que fué quien llevó al hall de la fama a María Elena Hevia, que hoy se pasea entre las mejores sprinters cubanas, logrará presentar un equipo de cartel que represente eficientemente al María Martín.

Con el ingreso de estos dos nuevos colegios suman cerca de 20 las instituciones que tomarán participación en las grandiosas competencias de campo y pista que, como antes decimos, se efectuarán en la pista de la Casa de Beneficencia y Maternidad la noche del treinta del corriente mes.

Para participar en estas competencias es preciso que la solicitud de inscripción, así como la relación de las atletas que tomarán parte en las mismas, se encuentren en las oficinas de la Asociación Atlética Femenina de Cuba, cuarto piso, de la Manzana de Gómez, a más tardar el próximo día 24, antes de las cinco y media de la tarde. Carlos Alfonso nos encarga hagamos esta advertencia a todos los planteles interesados en participar en estos eventos, principalmente al colegio La Milagrosa, de Cienfuegos, Matanzas, Institutos de Cienfuegos, Sagua, Matanzas y Remedios, así como los demás planteles del interior que deberán enviar por correo la documentación para que se encuentre en la fecha indicada en manos del secretario del organismo.

INTERESA A TODOS EL GAME DE DIAMOND BALL QUE SE OFRECERA PRONTO

Si la voz de la calle es un barómetro exacto para medir el entusiasmo despertado por una competencia, podemos asegurar rotundamente que la presentación en el field del Jaimanitas Yacht Club, en las noches del 21 y 22 del corriente, del team de Diamond Ball americano denominado «¾ de Siglo» ha de constituir un éxito rotundo para la Dirección General de Deportes.

El espectáculo inusitado de ver atletas de edad avanzada capaces aún de realizar jornadas gloriosas ha despertado gran curiosidad en nuestros fanáticos; y las referencias de su record magnífico, acompañadas de su reto atrevido de medirse con un team cubano concediéndole un handicap de edad tan amplio como de 25 a 35 años, ha sido motivo de los comentarios más disímiles por parte de los fanáticos.

Ayer hemos sabido que entre los representantes de nuestras prestigiosas sociedades ha cundido el entusiasmo por presentar a los invasores un team que sea capaz de aplastarlos y que los más entusiastas han iniciado ya las conversaciones para lograr el concurso de todos al objeto de conseguir la formación de un «nine» que no admita peros.

MALLUQUIZA CONTRA ONAINDIA EN EL PARTIDO MAS NOTABLE DE LA FUNCION DE ESTA TARDE EN EL HABANA-MADRID

Aníbal y Uria resultarán magníficos auxiliares. Un combate violento a última hora. Dos buenas parejas en el primer partido del día combinados para esta tarde en la Bombonera

Malluquiza menor y Onaindia se enfrentarán esta tarde en uno de los mejores partidos que se ofrecerán en el curso de esta semana. Los dos excelentes delanteros, verdaderas estrellas del cuadro de la Bombonera, se disponen a rendir una labor de altos méritos, teniendo en cuenta su forma actual y el deseo de mejorar en su profesión que los anima en todos los momentos.

Cooperando con los dos defensores de los cuadros graves estarán Aníbal y Uria, dos capacitados zagueros, listos para sus mejores esfuerzos, conocedores del deporte, veteranos de vasta experiencia, hombres que en todo momento resultarán de gran peso en la decisión de este match.

En síntesis, dos parejas capacitadas, cuyos integrantes se encuentran en magníficas condiciones y que presentarán una batalla que agradará a los fanáticos en todos los momentos.

Aguinaga y Salvador, que se están convirtiendo en una especie de «eternos rivales» de los terceros partidos, se medirán en el último de la tarde. Delanteros de juego violento, los fanáticos presenciarán una batalla emotiva siempre que estos muchachos se encuentren en la cancha. Malluquiza mayor y Buendía, zagueros trabajadores y pundonorosos, cooperarán con sus compañeros a luchar corajudamente por la victoria en todos los momentos.

En el primero habrá batalla recia.

Machín y Azpeitia se enfrentarán con Severino y Rementería. Dos combinaciones bien preparadas para un partido de importancia y así el aperitivo resultará un encuentro de interés más a lo largo de esta función de alta atracción.

RESULTADO DE LA FUNCION DE AYER

Primer partido:

	Tantos
Severino y Navarrete, blancos	16
Machín y Abando, azules	25
Ganadores: AZULES.	

Primera quiniela:
Ganador: RECALDE.

Segundo partido:

	Tantos
Pedrito y Trecet, blancos	30
Recalde y Uria, azules	15
Ganadores: BLANCOS.	

Segunda quiniela:
Ganador: TRECET.

Tercer partido:

	Tantos
Aguinaga y Cubota, blancos	30
Salvador y Azpeitia, azules	26
Ganadores: BLANCOS.	

PROGRAMA PARA LA FUNCION DE HOY, A LAS 3:00 DE LA TARDE

PRIMER PARTIDO, a 25 tantos: Machín y Azpeitia, blancos, contra Severino y Rementería, azules. A sacar ambos del cuadro 14 y medio.

PRIMERA QUINIELA, a 6 tantos: Severino, Onaindia, Azpeitia, Rementería, Machín y Malluquiza menor.

SEGUNDO PARTIDO, a 30 tantos: Malluquiza menor y Aníbal, blancos, contra Onaindia y Uria, azules. A sacar ambos del cuadro 14 y medio.

SEGUNDA QUINIELA, a 6 tantos: Aníbal, Uria, Aguinaga, Salvador, Buendía y Malluquiza menor.

TERCER PARTIDO, a 30 tantos: Aguinaga y Malluquiza menor, blancos, contra Salvador y Buendía, azules. A sacar ambos del cuadro 14 y medio.

SORTEOS BENEFICOS

FIJO
616

CORRIDOS
470 838

M.E.C.D. 2016

RANCHUELO vs. VEDADO TENNIS EN EL SEGUNDO MATCH DE LA SERIE, HOY

Por segunda vez en la serie que comenzó en la noche del lunes, se enfrentarán los marqueses del Vedado con el conjunto del Club Atlético de Ranchuelo. Van a jugar en el segundo programa de la serie de basket ball en que se discute la supremacía nacional en el deporte del baloncesto.

Antes de que tenga lugar este nuevo encuentro de azules vs. ranchueleros, jugarán en primer turno del programa, en la serie de opción al título de campeones en la zona de Occidente, del torneo de la Liga Social, los equipos de Juventud Atlética Viboreña y Liceo de Guanabacoa, que aspiran a vencer en la lucha de seniors socialista, para discutir luego el campeonato del circuito con los muchachos de Ranchuelo. La Juventud, dirigida por Pancho Fons, lleva ya un paso de avance a sus contrarios de Guanabacoa, entre los que figuran Valladares, Cuquito, Cabo, y el lanzado, reglano Royer, que quiere también brillar en el tabloncillo.

Pero volviendo al choque de los equipos estelares, diremos que en el match de hoy, que sin duda concurrirán a presenciar buen número de fanáticos, si todo se desarrolla normalmente, ya que es un show de calidad, es lógico pensar en que tración vedadista. No es posible que los marqueses no puedan presentar una mejor batalla a los ranchueleros, y tenemos que convenir en que con un hombre más que le hubiera respondido a Canosa en el juego del lunes, la historia escrita sobre el mismo hubiera resultado otra. No ha de registrarse una mejor demos- queremos con esto insinuar que el triunfo del Vedado se hubiera hecho realidad. pero sí que sus posibilidades hubieran sido mucho mejores.

Esta noche los marqueses deben responder a la presión. Cancio Bello, Perkins, y Cía., deben brindar esta noche una demostración superior a la del pasado lunes, y si es verdad que no saldrán favoritos al terreno, por lo menos se puede asegurar que habrá una lucha más cerrada y una resistencia superior por parte del Vedado. La serie ha despertado un interés enorme, y la prueba de ello fué la concurrencia reunida en el piso azul la primera noche de juego. El interés parece mantenerse, y la realidad es que el ver a los muchachos de Ranchuelo en acción es un plato excelente para el que gusta del basket ball.

El programa de esta noche se iniciará como de costumbre a las nueve en punto.

FACIL VICTORIA DEL CUBANELECO SOBRE EL ESTRELLA, EN BASKET BALL

SPORTS DIARIO DE LA MARINA SPORTS

AÑO CVII LA HABANA, MIERCOLES, 15 DE MARZO DE 1939 PAGINA QUINCE

Tópicos Futbolísticos

Por «PETER»

—Los equipieres del «Euzkadi» se anotaron otro triunfo.
—Es probable que terminen los conflictos suramericanos.
—Un buen programa de futbol para el próximo viernes.

Los muchachos del Euzkadi ganaron otro partido en México. En la jornada del día 5 de marzo los norteños vencieron al Atlante con score de cuatro goals a dos.

G. González Yáñez, que es el redactor balompédico de «El Universal Gráfico», dice, entre otras cosas, comentando el match: «... Y los buenos deseos de victoria que tenía el Atlante se estrellaron ante la sapiencia de los vascos del Euzkadi que, quiérase o no, continúan siendo los amos en nuestras canchas, a pesar de sus dos tropiezos en lo que va de Campeonato».

Además, dicho compañero, en otro de sus comentarios, dice: «Es lamentable hablar del juego preliminar entre Euzkadi y Atlante, porque el historial brillante de los azul-grana se borra ante una actitud como la de ayer en la cual se dedicaron al hombre y no al balón». Algo, en fin, y esto es un comentario nuestro, que nos va pareciendo un estribillo de son, porque raro es el partido en que los críticos de México no dicen lo mismo. Y lo sentimos de verdad, más que por los mexicanos, por los jugadores vascos.

El Comité de Urgencia de la FIFA se reunió el día 31 de enero en París, bajo la presidencia del señor Jules Rimet. Además estaban presentes los miembros de ese Comité señores G. Mauro y R. W. Seeldrayers y los señores J. Pupuy, representante de la Confederación Suramericana, R. Pelikan, contador y P. Bauwens, que se encontraba de paso en París.

En dicha reunión se conoció la invitación que había dirigido al señor Rimet la Asociación Argentina para que asistiese a la Confederación Suramericana. Y se decidió mandar a ella a su presidente con el fin de representar oficialmente a la FIFA y enviar con su persona un saludo del organismo. Y el día 18 del mes pasado salió de Francia el señor Rimet. Y dice «Futbol Mundial», de donde sacamos estos datos, que el presidente de la Federación de Futbol Internacional hará escala en Lisboa, Río de Janeiro, Montevideo y Buenos Aires.

También estará algunos días en Santiago de Chile, pues el objeto principalísimo del señor Rimet, parece que es el de encontrarse con los representantes de todas las Asociaciones de la América del Sur.

Y, como es natural, se interpreta esa gestión en el sentido de que se pondrá término a los conflictos suramericanos.

En el número de febrero de la revista «Futbol Mundial», que es el órgano oficial de la Federación Internacional de Futbol, aparece un trabajo nuestro titulado «Porvenir risueño del futbol en Cuba», publicado en nuestro idioma, y traducido, además, al francés. Es un escrito en el que comentábamos el primer match de la serie anual infantil entre Cuba y México.

Ha sido nuestro granito de arena en la gran obra iniciada por José Sánchez Arnijes, y a la que colaboró tan eficazmente mister William A. Campbell y prestaron su concurso los señores Enriquito Fernández Parajón, en su carácter de presidente de la Asociación de Foot Ball de la República de Cuba y del señor Luis López García, como presidente de la Liga Intercolegial, nombres todos ya bien conocidos por los europeos que siguen estas cosas del balón redondo.

Para el próximo viernes hay señalado otro magnífico programa para el Campo de Deportes de la Beneficencia. En este cartel, sin embargo, se ofrecerán dos juegos de los Institutos y uno de los colegiales, pero cada uno de ellos tiene un interés excepcional como podrá juzgarse por los detalles que ofrecemos a continuación. Antes que nada, el programa completo:

8:30: Güines vs. Marianao.
9:45: Academia Yara vs. Gregg Acad.
10:45: Víbora vs. Vedado.

El primer encuentro tiene la transcendencia de que los güineros están empeñados en continuar avanzando, y que han de tener que realizar un juego efectivo para poder contrarrestar la pujanza indiscutible del conjunto que tiene a Aramís del Pino por máximo inspirador.

El Marianao no juega desde el día 10 de Febrero a causa de que cada vez que se ha suspendido un programa le correspondía a este equipo salir al campo. Ello ha impedido que sus atletas no hayan demostrado su gran mejoría, la que experimentará sin duda alguna el club güinero. Este será un partido sensacional.

En el segundo encuentro de la noche hemos de ver a los muchachos del Colegio Academia Yara, los que salieron de líders invictos de la Serie B Intercolegial para ingresar en la máxima categoría de esta división. El team de Montalvo ha celebrado ya dos juegos, habiendo tocado abrir con los dos clubs más fuertes de la Liga: Unión 50 y Soto.

Los yaristas perdieron ambos partidos, pero el primero por 1-0 y el segundo por 2-0, lo que significa que tienen conjunto. Esta noche le toca medirse a los del Yara con la Gregg Academy, uno de los teams más notables del circuito. El partido que le dió la Gregg al Soto al iniciarse el campeonato fué tan formidable que ello nos hace pensar que los viboreños van a pasar nuevos ratos de apuros.

Por otro lado la Gregg Academy necesita ganar, pues teniendo como tiene sin duda alguna un conjunto de empuje, merece ocupar una mejor posición, de la que hoy ostenta y por ello su director, Juan Vázquez, ha reunido a sus muchachos y les ha hecho ver la importancia de alcanzar la victoria.

En el juego de última hora tendremos ocasión de ver a los invictos muchachos del Instituto de la Víbora, los que, en tres salidas han obtenido otros tantos triunfos, convirtiéndose en una verdadera amenaza en su Liga.

Los viboreños tendrán por adversarios a los vedadistas, los que se hallan en plena renovación y probablemente nos den una sorpresa. Tenemos motivos para pensar que los representantes de la barriada aristocrática han de comenzar muy pronto, quizás esta noche, una racha que les hará mejorar rápidamente su posición en el estado de los clubs.

Los precios para este programa son de diez centavos la grada y veinte las sillas de palcos.

DAVID PLUMAS, QUE ESTUVO CASTIGADO, TIENE AHORA UN CHANCE POR HABERSE COMPORTADO BIEN; ES UN BUEN EJEMPLO

Luis Felipe Gutiérrez, que sabe castigar, también sabe premiar a los que bien se comportan. Pincho ha confeccionado dos programas para esta semana. El domingo habrá boxeo

LORENZO SAFORA EN EL ESTELAR DEL DOMINGO, 19

Esta semana había la intención de celebrar dos programas, uno de boxeo profesional, y otro de amateurs. Pero como siempre, o al menos como casi siempre, no hubo forma humana de confeccionar un programa interesante, un cartel de alguna atracción y antes de dar una fiesta sin interés ninguna, Pincho decidió suspender el primero y dar sólo el de los amateurs.

Y en la decisión del Asesor Técnico de Boxeo, han salido ganando los aficionados, ya que el próximo sábado, en el ring de la Arena Cerveza Cristal, se ofrecerá un programa tan interesante como el ofrecido en la semana anterior.

En el programa del sábado figuran trece peleas. Y en el star-bout reaparecerá David Plumas, un muchacho que estuvo castigado, y que por sus indisciplinas parecía que no volvería a subir más a un ring. Pero David continuó preparándose a pesar de su inhabilitación, y casi diariamente hacía gestiones para que le levantaran el castigo. Y tras esa gracia, ha sido tan plausible su comportamiento, que hoy se le presenta en una pelea estelar contra Santiago Sosa, el campeón de las 126 libras del Campeonato de los Guantes de Oro.

Hemos señalado este caso aislado de David Plumas para demostrar que no es tan fiero el león como lo pintan. Es decir: que los que rigen el deporte de los puños, no son tan rígidos. Verdad es que castigan cuando el boxeador falta, pero también saben perdonar, y además, tras el perdón viene el premio, como ahora ha sucedido con David Plumas. Y está demostrado que quien castiga y sabe premiar no es duro nunca en sus decisiones. Y nos viene a demostrar, además, que otros que están castigados, si no han logrado la gracia del perdón, ha sido porque nada han hecho por merecerlo.

En el programa del próximo sábado se ofrecerán a los aficionados cuatro peleas a cinco rounds: Además del encuentro de Santiago Sosa y David Plumas, el de Manuel Martínez y Gregorio Gutiérrez, el de Mario Díaz, el sensacional peleador del Deportivo Acosta contra Roberto Ferrer y el de Domingo Goya contra Ramón Castillo.

El domingo habrá también boxeo en el ring de la Arena Cerveza Cristal. Para este día se ofrece un cartel interesante. Véase a continuación:

1ra., pelea a 3 rounds, 104 lbs. Rolando Baños (Academia), Vs. Justiniano Barreto (Academia).

2da., pelea a 3 rounds, 118 lbs. Orlando González (La Mía) Vs. Angel Arozarena (Academia).

3ra., pelea a 3 rounds, 112 lbs. Rafael Sánchez, (Academia). Vs. Esteban Hernández, (Ruta 79).

4ta., pelea a 3 rounds, 85 lbs. Filiberto Vargas, (Academia), Vs. Salvador Herrera. (Academia).

5ta., pelea a 3 rounds, 135 lbs. José A. Sánchez, (C. Gallego), Vs. Norberto Delgado, (Academia).

6ta., pelea a 3 rounds, 118 lbs. Jose Bejegas, (Ruta 19), Vs. Antonio Rodríguez, (Academia).

7ta., pelea a 3 rounds, 105 lbs. Baby González, (La Mía), Vs. Enrique Alimendi, (Academia).

8va., pelea a 3 rounds, 112 lbs. Miguel Núñez, (Academia), Vs. Rogelio Martínez, (Academia).

1er. Star Bout a 5 rounds 147 lbs. Idiarte Martínez, (La Mía), Vs. Baby Scull, (Luyanó).

2do. Star Bout a 5 rounds, 118 lbs. Guillermo Morejón, (Academia. Vs. Agustín Jiménez, (Academia).

er. Star Bout a 5 rounds, 126 lbs. Eligio Alvarez, (Academia), Vs. Alberto Rodríguez, (Academia).

4to. Star Bout, Final, 5 rounds. 112 lbs. Lorenzo Sáfora, (Academia), Vs. Gregorio Pérez, (Academia).

NECESITAN EXAMINAR A TONI GALENTO ANTES DE DAR EL PERMISO A SU BOUT

NEW YORK, marzo 14. (AP.)—Si Toni Galento logra convencer a los médicos de la Comisión de Boxeo del Estado de New York, de que está en excelentes condiciones físicas, este organismo dará la autorización necesaria para que pueda enfrentarse con Joe Louis en el stadium de los New York Yankees, el día 28 de junio.

John P. Phelan, presidente de la Comisión, dió a conocer este criterio del organismo, después que Mike Jacobs pidió autorización para celebrar el match. Galento comparecerá el martes para ser examinado.

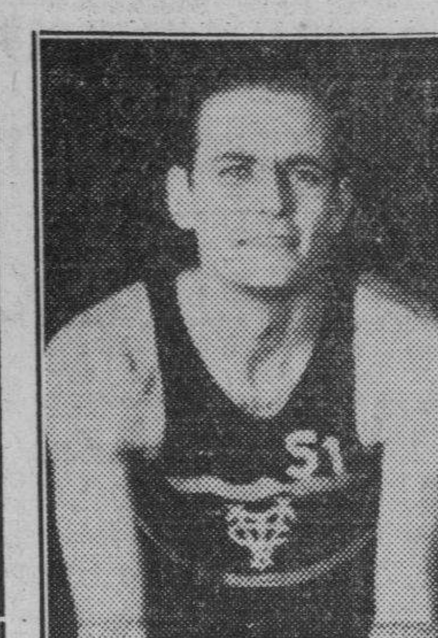

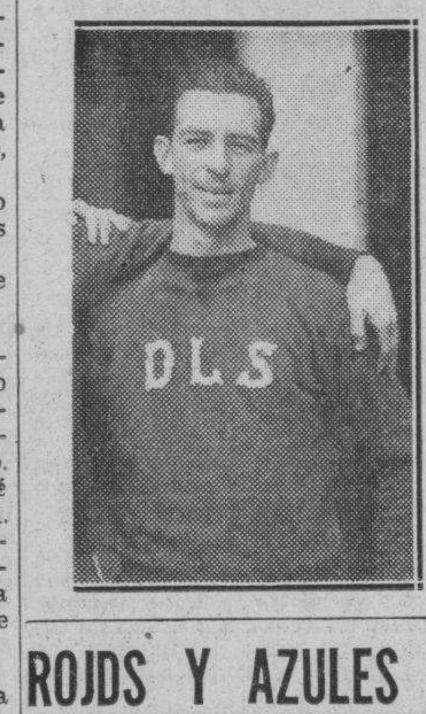

LOS CINCO ASES DEL ALL-STARS: He aquí a los cinco players seleccionados por los expertos como los cinco mejores basketbolistas del último campeonato celebrado por la UAA. En la composición figuran: Armando Cuervo y Pepe Menéndez, forwards: Menda Cancio Bello, center, y Pitty García y Jerry Corrales, guards. Cada uno recibirá su diploma correspondiente.

SE TRATA AHORA DE DAR TORNEOS DE LUCHA LIBRE

Animación en las sociedades. Hacen gestiones Becerra y el veterano B. González

El deporte del colchón en Cuba está decaído, pero lo está por el abuso que hicieron los «pancracistas», que convirtieron el deporte en un «show». Pero el hecho de que esos artistas del colchón hayan entibiado los entusiasmos de los aficionados, no quiere decir que el verdadero sport de la lucha, la lucha libre greco-romana, que es la que practican los entusiastas en nuestros clubs, tenga un escenario en donde celebrar sus torneos para tener campeones, como los teníamos en los tiempos de Mike Febles, cuando no pensaron venir a Cuba los pancracistas.

Tenemos entendido que se están haciendo las gestiones para llevar a vías de hecho un campeonato de lucha libre, y como las gestiones que se están haciendo tenemos la seguridad que van a terminar en un éxito, casi nos atrevemos a decir que la convocatoria para el mismo se hará antes de un mes. Este es el ambiente que reina en las sociedades en donde se practica el deporte del colchón, a juzgar por las conversaciones que han oído al veterano Benjamín González, Gilberto Becerra y Ricardo Paraños, que son los que más se han estado ocupando de todo lo concerniente a este campeonato.

Actualmente tenemos una gran cantidad de luchadores. En el Club Atlético de Cuba, en el Centro de Dependinetes, en el Gran Athletic Club y en la Marina de Guerra Constitucional hay muchos buenos luchadores, y hay también una gran cantidad de aspirantes. Y precisamente por ese gran ambiente que existe por la lucha libre, es por lo que los señores antes mencionados han estado haciendo las gestiones acerca de los señores asesores de Boxeo y Luchas de la Dirección General Nacional de Deportes, y éstos han de hacer por la lucha libre amateur algo parecido a lo que han hecho con el deporte de los puños.

ROJDS Y AZULES GANAN EN EL PISO DEL DEP. ASTURIAS

Un interesante programa se ofrece esta noche en el floor del Asturias, en basket ball

Ante nutrida y selecta concurrencia se celebró el lunes la inauguración del campeonato de basket ball inter-socios del Club Deportivo Asturias. Después que el señor F. Lobeto, presidente del Club, lanzó la primera bola, los teams Rojo y Blanco ofrecieron un reñido juego en el que los muchachos de Lito Santana llevaron la mejor parte, siendo el score final de 26 por 21. J. Simón y O. Suárez fueron los mejores anotadores de los Rojos, mientras que L. Santana gardeaba y dirigía su team colosalmente. Por los vencidos efectuaron una buena labor en el gardin; L. Naredo y M. Pérez, siendo al mismo tiempo los máximos anotadores de los Blancos. B. Muñiz y el resto del team tuvieron muy poca suerte en el shooting.

En el segundo juego el popular R. Revilla condujo a los muchachos del team Azul a una fácil victoria sobre los chicos de Cheo Santuvieron en su mejor noche y R. tana. M. G. Solís y G. Muñiz es- Revilla y M. Mones con sus pases y su juego certero contribuyeron mucho a la victoria. L. Martínez y «Pelotica» Iglesias fueron los mejores del team Anaranjado.

En el primer turno de hoy hará su debut el team Verde, que capitanea F. Menéndez, contra los Blancos. A segunda hora los dos ganadores del primer día: Azules vs. Rojos. La entrada es absolutamente gratis.

Anaranjados

	Fig.	Fog.	Fc.
F. Funco	0	0	3
L. Martínez	2	4	4
D. Díaz	1	0	1
J. Santana	0	2	0
A. Ordóñez	0	1	2
I. Iglesias	2	1	1
Totales	5	8	11

Azules

	Fig.	Fog.	Fc.
F. Muñiz	5	0	2
M. G. Solís		1	2
O. Cornides	0	0	2
E. Muñiz	0	0	4
R. Revilla	3	4	3
A. Mones	2	6	0
Totales	19	11	13

Resultado

Azules	23	26	49
Anaranjados	8	10	18

Rojos

	Fig.	Fog.	Fc.
O. Daubar	2	0	2
J. Simón	3	2	2
A. Pamies	0	0	2
L. Santana	2	0	4
O. Suárez	3	2	4
G. Tabío	1	0	2
Totales	11	4	16

Blancos

	Fig.	Fog.	Fc.
B. Muñiz	1	2	0
J. Fernández	2	0	2
E. Myñiz	0	0	3
M. Pérez	2	2	1
L. Naredo	3	1	2
L. Gutiérrez	0	0	2
Totales	8	5	10

Resultado

Rojos	8	18	26
Blancos	7	14	21

PRACTICAN MUCHO LOS TIRADORES PARA LAS COMPETENCIAS

A medida que se aproxima la fecha de comienzo de los eventos adquieren más puntería

A medida que se aproxima la segunda Competencia Internacional Pan-Americana de tiro, se intensifican las prácticas por todos los aficionados de este deporte. La noticia de que vendrán verdaderos ases del arma corta, ha puesto en movimiento desde los más veteranos hasta los más novatos, y refiriéndonos a estos últimos, nos consta que habrá muchas sorpresas, pues los muchachos que empezaron a tirar hace poco más o menos de un año han dado repetidas pruebas de que pueden ganar y perder con nuestro más poderoso equipo de Civiles de la Habana. A todos ellos y a los militares y policías se les avisa por este medio que pueden empezar a realizar sus prácticas en el range del Casino Deportivo, que ha sido cedido a la Dirección General Nacional de Deportes para llevar a cabo tan importantes eventos.

DERROTARON LOS DODGERS AL BOSTON BATEANDO DURO EN LOS INNINGS FINALES

CLARWATER, Fla., marzo 14. (AP). Los Dodgers del Brooklyn encontraron la medida de las cercas en los últimos innings del juego de hoy y batearon los suficientes home runs para derrotar al Boston Red Sox 6 x 3, en el match de exhibición. Marcando el paso 2 a 1 al llegar al séptimo acto, los Dodgers doblaron su score por jonrones de Fred Sington y Dolph Camilli. Después Babe Phelphs conectó el tercer cuadrangular en el octavo con uno en base. Tom Carey también bateó de home por el Boston, con uno en base, en el noveno.

Anotación por entradas:

		C.	H.	E.
Boston (A)	010 000 002—	3	6	0
Broklyn (N)	020 000 22x—	6	8	2

Baterías: Kerksieck, Lefevre (4), Dasso (7) y Peacock; Hamlin, Wyatt (5) y Phelps.

HABRA COMPETENCIAS ECUESTRES EN LA TROPICAL EL DOMINGO

Existe enorme entusiasmo para los eventos y se espera una concurrencia extraordinaria

La venta y reservaciones de localidades para las competencias ecuestres, aumenta por momentos. Con este dato significativo podemos esperar gran cantidad de público amante de esos deportes y también, no aficionados a ellos pero que por curiosidad asistirán a ellos y que tenemos la seguridad que desde el próximo domingo se convertirán en asiduos concurrentes a esta clase de competencias.

Las competencias que se celebrarán el domingo, empezando a las tres de la tarde, en «La Tropical», son las siguientes, con sus detalles técnicos correspondientes:

Competencia No 1.—Para menores de quince años. Curso «A» del programa. 11 obstáculos, desde 1 metro a 1.10 metros de altura. Tiempo requerido para esta competencia, por cada concursante: 1 minuto.

Competencia No. 3.—Para hombres civiles. Curso «C» del programa. 7 saltos sobre los obstáculos desde 1 metro a 1.20 metros de altura. Tiempo para esta competencia: 1 minuto.

Competencia No. 4.—Libre para militares. Curso «C» del programa. 7 obstáculos de 1 metro a 1.20 metros de altura. Tiempo para esta competencia: 1 minuto.

Competencia No. 5.—Libre para civiles. Curso «D» del programa a obstáculos desde 1 metro a 1.30 metros de altura. Tiempo para esta competencia: 1 minuto.

Como observarán nuestros lectores, son competencias preparadas con sumo cuidado y respecto a las alturas son bastante difíciles, si a esta cualidad le agregamos la colocación de los obstáculos que hacen necesario giros rápidos y cambios de dirección violentos, en fin hacen aún más difíciles estas competencias el factor tiempo requerido, pues el más ligero error o entretenimiento en un jinete le hace exceder del tiempo requerido. lo cual trae consigo una penalidad que no se le suma a las faltas acumuladas por derribos, retenciones, despistes, etc. En fin, que en cada metro de recorrido tendrán los fanáticos un momento de emoción, y en cada salto un momento de suspensión, que les harán pasar una tarde de sumo entretenimiento.

PIERDEN LOS CARDS AL CATCHER PADGETT QUE SE DISLOCO UN HOMBRO

SAN PETESBURGO, Fla., marzo 14. (AP).—Los Cardenales del San Luis no sólo perdieron hoy un juego con los Rojos del Cincinnati, 9 x 2, sino también los servicios del catcher Don Padgett, por tiempo indefinido.

Don sufrió la dislocación del hombro izquierdo cuando resbaló y se cayó al dar la vuelta en la segunda almohadilla. Bucky Walters lanzó siete innings para los rojos y conectó un home run con las bases llenas en el séptimo. Ernie Lombardi también bateó de home run.

		C.	H.	E.
Cincinnati	000 100 413—	0	10	0
S. Luis	010 000 100—	2	8	1

Baterías: Walters, Cook (3) y Lombardi; Raffensberger, Bowman (4), Shoun (7), McGee (3) y Padgett, Francks (3), Narron (3).

CAMBIO PRODUCTIVO HIZO EL MANAGER OSCAR VITT EN EL INFIELD DEL CLUB

NEW ORLEANS, marzo 14. (AP). Los Indios del Cleveland derrotaron a los Pelicans del New Orleans 6 x 1, en el match de exhibición celebrado hoy.

El manager Oscar Vitt cambió la defensa del infield pasando a la segunda base Oscar Grimes a ocupar la primera y dando a Tim Shilling, graduado de los Pelicans, un chance en la segunda. El cambio mejoró la defensiva. Grimes bateó un homer en cuatro veces al bate y Shilling conectó un single y un doble en cuatro viajes.

		C.	H.	E.
N. Orleans	010 000 000—	1	7	3
Cleveland	001 200 30x—	6	8	0

Baterías: Kohler, Willis, Center y Salmob; Hixon, Humphries, Sucche, Dobson y Hemsley, Hegan.

AMATEURS ACES Por DAN

—Buen team de Ranchuelo.
—La defensa del Vedado.
—Debe ser: hombre a nombre.

Esos azules del VTC que luchan por impedir que el Atlético de Ranchuelo convierta la pequeña serie co-criolla de basket ball en el mas cómodo de los paseos, necesitan cambiar de táctica, en su aspecto defensivo, para lograr su intento... Contra un team de tanta velocidad y tan extraordinario promedio en el shooting como los muchachos de Manolo Prieto, se necesita algo más que una defensa por zonas para acabar con ellos... Nuestra opinión sincera es que el Vedado lograrà mejores efectos si emplea la defensa de hombre a nombre durante la noche... Esto es, si sitúa sus hombres en el line-men defense para emplear luego el man-to-man defense a medida que vayan entrando los jugadores visitantes.

En el match del lunes quedó demostrado que Mosquito Ordeñana ha encajado divinamente en el Ranchuelo, resultando la llave de sus mejores combinaciones... Mosquito se ha ido transformando poco a poco en uno de los mejores jugadores cubanos, y en la actualidad es uno de los que mayor oposición presenta al Pato Gallarreta por tan altos honores... Mosquito, los hermanos García y Sanjurjo representan la máxima ofensiva de Ranchuelo, pero, apostamos cualquier cosa a que usted mismo no puede decirnos quién es el mejor del conjunto... Sanjurjo es admirablemente en el aspecto defensivo... Los García tiran admirablemente al goal y Mosquito reparte el juego como pocos...

Un fanático nos preguntó la otra noche quiénes eran, a juicio nuestro, los diez mejores jugadores cubanos de basket... Y la selección tiene que caer necesariamente en favor de Mosquito, el Pato Gallarreta, Armando Cuervo, los hermanos García, Sanjurjo, Franz Lavernia, Menda Cancio Bello, Pepe Menéndez y un décimo que pudiera escogerse entre Amador, Armandito Llano, Jorge Jarro, el Polacero Díaz, el Baturro Gutiérrez, Fico López y otros más... Armandito Llano, incidentalmente, está despuntando poco a poco y no pasará mucho tiempo sin que sea coronado uno de los mejores jugadores criollos... Muchos le consideran ya la reproducción exacta de Perico Cardoso, esa notabilísima estrella del floor que reinó durante más de 10 años en el piso...

Cuando Armandito Llano logre amoldarse al juego de los seniors, y una sus esfuerzos a los de Armandito Cuervo, el Vedado Tennis podrá sentirse orgulloso de poseer una de las mejores parejas de forwards que recuerda la historia del club, desde que Guabela Aixalá y Octavio Machado comenzaron a declinar... Otro jugador que podrá mejorar con el tiempo, transformándose en una estrella sobre... es el del game es Carlos Llano; ...o, su hermano Armando parece haberle pasado en estos momentos... Estos dos muchachos, que poseen verdadera clase atlética, juegan al fútbol con tanta habilidad como al basket y Ramiro González insiste en que uno de ellos —Armandito—podrá ser un nuevo Profesor Consuegra en el campo corto...

El domingo tendrá lugar la fiesta benéfica en favor de Chichi Córdova en el Stadium de la Universidad... Y hoy por la tarde se sabrá, definitivamente, si continúa, en los terrenos del Cubaneleco, la serie cuadrangular iniciada el domingo entre los equipos del Hershey, Teléfonos, Marina y Fortuna... El domingo, incidentalmente, tendrá lugar en el Palacio de los Deportes, en horas de la mañana, el programa de basket ball donde intervienen los asesores de la Dirección General de Deportes y los referees de la Asociación Nacional... Estos últimos volverán a practicar esta semana... Posiblemente mañana jueves, en el floor del Vedado, en tanto que los asesores insisten en afirmar que nada les dañará tanto—a su edad—como practicar muy seguido... Este choque será a puertas cerradas, pero, los íntimos de los contendientes podrán pasar, previa invitación que extiendan Manolo de la Reguera y Ricardo Menocal...

Aníbal Graupera insiste en que el ADC tomará parte en la próxima campaña de baseball amateur y desmiente públicamente todos los rumores circulantes de que retirará su club de la Unión... Aníbal habla de un team nuevo, y dice cosas interesantísimas sobre su short stop... El Vedado Tennis seguirá practicando para la jornada y el domingo celebrará otro partido de exhibición... Los Caribes siguen su campeonato inter-facultades el viernes, y Celestino Fernández aprovechará estos días de descanso para ensayar a sus hombres en el hitting a fin de que no vuelvan a presentarse otros «Díaz Regalados» que los dejen sin conectar de hit en el game...

Se nos ha proporcionado una lista de 19 jugadores de basket ball de todos los tiempos, y se nos pide que cataloguemos a estos hombres por su categoría... La selección va aquí:

1.—Joaquín Molinet
2.—Miguel A. Moenck.
3.—Cappy Campuzano.
4.—Octavio Machado.
5.—Angel Aixalá.
6.—Mario Valdespares.
7.—Ramiro Carlés.
8.—Luis Rivas Vázquez.
9.—Antonio Gallarreta.
10.—Ramón Azcárate.
11.—Sorsoro Zudaire.
12.—Chano Sampedro.
13.—Andrés Diago.
14.—Eddy García.
15.—Rodríguez Feo.
16.—Regino Pérez.
17.—Luis Dauval.
18.—Eloy Castroverde.
19.—A. Iznaga.

Desde luego, aquí no están incluídos todos los jugadores de categoría que hemos tenido en Cuba... En este grupo no aparecen players como Perico Cardoso, Eduardo de las Casas, Reyes Gavilán, Camacho, Armando Cuervo, Mosquito Ordeñana, Sanjurjo y otros—por citar tan sólo unos cuantos—que de ser tomados en consideración pudiesen quitarle un puesto a los 19 que aparecen citados en la lista que nos fué facilitada...

PISTON Y UGARTECHEA JUGARAN HOY CONTRA UN TRIO MUY FUERTE

Condenaron a diez años al que manejaba la máquina que chocó con la de Montes. Emilio ganó otro estelar, en el que decidieron sus remates. El trío de hoy lo integran: Elizondo, Lorenzo y Salazar. Eguiluz pondrá en un estelar a las dos revelaciones: Emilio y Ermúa. Gran noche en el Jai Alai

Por ELADIO SECADES

Después de disfrutar de un descanso de una semana, Pistón vuelve esta noche al asfalto del frontón «Jai Alai», a entendérselas contra un trío que como todos los tríos —sin una sola excepción— que han tenido en el medio a Lorenzo, dará pelea y será muy difícil de reducir. La pareja es la más fuerte que puede combinarse actualmente, porque tiene en la línea delantera al Artífice y en la zaga al prepotente Joshe Luis, que lleva algunos partidos muy acertados. Ya Ugartechea pasó su momento malo. Ahora sí pueden esperarse de él partidos brillantes. Y cabe que la afición confíe en que desde la zaga de Pistón el trío sea bombardeado con la derecha de Braciforte y con su rebote de impepinable agresividad. Mal Ugartechea de juego, como estuvo hace poco tiempo, es un jugador fácil de vencer. Bien, fuerte, seguro, consistente, como le hemos visto en sus más recientes excursiones al cemento, es el compañero que más permite a Pistón lucirse en sus propios cuadros, porque es al que menos tiene que auxiliar, metiéndose a rebotear en el once y en el doce.

No es cosa presumible que esta noche Ugartechea tenga un descenso en su juego y si no lo tiene, Pistón y él estarán en disposición de liarse a canastazos con el trío, hasta donde sea necesario.

Muchos fanáticos esperaban que hoy la intendencia le pusiese a Pistón un partido en el que arriesgara el difícil record de parejas, que todo el mundo sigue y que a todo el mundo interesa. Pistón, que ha iniciado el ascenso y que luce fuerte y en víspera de poder regalar a sus incontables admiradores todo el caudal de su mejor juego, necesita el trabajo que representa pegarse contra un tresillo peloteador como el de esta noche.

Elizondo en la línea delantera de la mayoría, casi nunca ha hecho una labor sobresaliente. Porque Elizondo no es pelotari de decisiones personales. La única arma suya de decidir, es el remate de dos paredes, cuando agarra fácil y cerca de la lateral.

Pero aguanta mucho y el trío de hoy tiene en el medio el mejor zaguero para la posición, con la sola excepción de Ugartechea, con cuyos pelotazos se han producido los bien llamados «tríos excesivos». Puede darse por descontado que Salazar ha de cumplir en el rincón, con más glorias que penas, como acontece casi generalmente cuando Eguiluz le envía al center field de los tercetos.

Emilio ganó otro estelar

Lo más difícil no es llegar a los estelares, sino sostenerse en ellos. Y es eso precisamente lo que está haciendo Emilio. Como en todas sus últimas intervenciones en los turnos aristocráticos de los carteles del viejo Caserón, se registró un lleno completo y ahora se advierte con regocijo que hay también demanda de palcos cuando juega Emilio, lo que afirma su condición de estrella cuyos partidos interesan y amplían el quórum de espectadores.

Emilio y Ecenarro pudieron vencer en una arrancada final a Celaya y a Uriona, después de haber visto en el pico del aura un partido que ya tenían ganado, al adelantarse cinco tantos en la segunda decena. Se dió el dinero por ellos hasta con logros de veinte a tres, iniciándose, con una velocidad desconcertante, la persecución realizada por los que venían de abajo. Celaya tuvo un momento acertado. Uriona se creció a la posibilidad de que la cartonera cambiara de color y vino enseguida el acercamiento a un tanto: 22 por 23 Celaya tuvo entonces el empate en sus manos, al entrar a un caramelo con la derecha, pero dió aro, despejándose así ese peligro. No aconteció lo mismo con el otro, que trajo consigo el empate, por pifia de Emilio de revés, seguida por otra de Ecenarro, sobre un botecorrido con esa misma mano. Emilio, que está decidiendo con facilidad loca, llevó su color al cartón 26, por obra y gracia de dos remates oportunísimos y perfectos. El primero de resto de saque y el segundo terminando el peloteo rubricando desde nueve cuadros.

Esas dos jugadas del criollo, alejaron a Melin y a Uriona, que ya no pudieron hacer otra cosa que llegar a 27.

Emilio consigue hacerse fuerte en los partidos estelares y juega contra la pelota de los jugadores de ese grupo, como si toda la vida hubiera permanecido en él.

Morales e Iriondo terminaron con cinco tantos sobre Martín e Ibarlucea, en el primer partido.

Juntos Emilio y Ermua

En esta temporada se han registrado dos verdaderas revelaciones: Emilio en la línea delantera y Ermua en la zaga. Hace muy poco tiempo el cubano estaba de plantilla en los terceros partidos y el Kanguro Vasco andaba en los primeros. Ambos se han constituído en los estelares; y son una amenaza para casi todas las figuras del elenco.

Eguiluz el jueves próximo presentará un partido estelar que tendrá el aliciente de reunir, en un mismo color, a las dos revelaciones... Jugarán Emilio y el Kanguro Ermua contra una pareja fuerte.

Condenado a diez años

Terminó el proceso de investigación iniciado a raíz del fallecimiento del pelotari cubano Montes mayor en un accidente automovilístico. Quedó comprobada la culpabilidad de un joven de veintitrés años, que era quien manejaba el auto que chocó con el de Montes mayor. Le han condenado a diez años de prisión. Todos los otros que fueron detenidos inclusive el dueño de la máquina—han quedado en libertad, por haber demostrado su inocencia.

PROGRAMA PARA HOY

PRIMER PARTIDO, a 25 tantos: Ugalde y La Paz, blancos, contra Creus y Alvarez, azules. A sacar, ambos, del cuadro 10.

PRIMERA QUINIELA, a 6 tantos: Elizondo, Pistón, Ugartechea, Ibarlucea III, Lorenzo y Salazar.

SEGUNDO PARTIDO, a 30 tantos: Pistón y Ugartechea, blancos, contra Elizondo, Lorenzo y Salazar, azules. A sacar, ambos, del cuadro 10.

SEGUNDA QUINIELA, a 6 tantos: Juaristi, Celaya I, Gutiérrez II, Azpiri, Egozcue y Arriola.

TERCER PARTIDO, a 30 tantos: Egozcue y Arriola, blancos, contra Juaristi y Azpiri, azules. A sacar, ambos, del cuadro 10.

RESULTADO DE LA FUNCION DE ANOCHE

Primer Partido
Ganador: AZULES.
Segundo Partido
Ganador: AZULES.
Tercer Partido
Ganador: BLANCO.

QUEDO EL TEAM DEL CUBANELECO EN EL PRIMERO

Las eléctricas derrotaron a sus contrarias del Estrella por score relativamente fácil

La segunda vuelta del campeonato femenino de basket ball ha continuado desarrollándose en la misma forma que la primera, pues ayer volvieron a vencer por segunda vez en sus juegos contra Teléfonos y Estrella los quintetos de Cubaneleco y Sepúlveda. En el primer match de la noche las muchachas del Sepúlveda superaron a las telefónicas por score aplastante de 44 por 18. En el otro match el Estrella cayó por segunda vez en el campeonato ante las eléctricas, por anotación final de 30 por 16.

Como resultado de su victoria, el equipo del Cubaneleco queda sólo en el primer lugar, registrándose ahora un empate en segundo puesto entre el Sepúlveda y el Estrella, lo cual puede dar una ligera idea de lo reñido y parejo de la justa senior de la Asociación Atlética Femenina.

Las discípulas de doña Adelina estuvieron anoche en día grande. Adrianita Moenck, Raquel Jacquet Marta Colón y Mayita Salmón mantuvieron una constante conexión con el aro, haciendo que la cartonera se moviera vertiginosamente, marcando puntos para el Sepúlveda. Desde el primer cuarto las chiquillas iniciaron su empuje, ganándolo 11 por 2. En el segundo ocurrió una reacción del Teléfono. Las vencidas lograron sacar un punto de ventaja en ese período, que fué de 6 por 5, pero el resto del match transcurrió franco para las sepulvistas. Todas las muchachitas del conjunto vencedor, menos Mirta Castro, encestaron goals, uno por lo menos. Tita Azcue, Victoria Pereda y Carmen Pérez fueron las canasteras del Teléfonos.

En el juego final el Estrella se vió superado de entrada. Las campeonas juniors no tiraron al goal con efectividad, y las eléctricas hicieron buena una ventaja de ocho puntos obtenida en los primeros minutos, manteniéndose en el lead durante todo el juego.

JUNIOR.

TELEFONOS

	Fig.	Fog.	Fc.
O. Azcue, f (3)	2	1	3
H. Fernánde f (6)	0	3	3
R. Luján, c (4)	0	0	2
V. Perera g (11)	2	1	2
F. Morera g (17)	0	0	4
C. Pérez f (8)	2	1	0
C. Delgado g (25)	0	0	0
H. Acosta g (15)	0	0	2
M. García g (16)	0	0	0
Totales	6	6	16

SEPULVEDA

	Fig.	Fog.	Fc.
A. Moenk f (18)	3	0	1
R. Jaquet f (5)	3	0	4
M. Colón c (11)	3	2	0
C. Colón g (8)	1	4	1
F. Viamontes g (3)	1	1	3
M. C. Salmón c (17)	5	3	3
M. Castro f (7)	0	0	0
S. Osuna f (6)	1	0	1
Totales	17	10	13

RESULTADO:

	1Half	2Half	Total
Teléfonos	2x6	7x3	18
Sepúlveda	11x5	20x8	44

CUBANELECO

	Fig.	Fog.	Fc.
E. Quiñones f (22)	4	0	0
N. Gay, f (3)	4	0	0
J. Trueba c (14)	0	0	0
L. Gay g (4)	0	0	1
L. Navarrete g (9)	3	0	3
M. Trueba f (29)	0	0	0
C. Méndez, f (16)	2	0	1
M. Riera, f (18)	0	0	0
M. Fernández f (11)	2	0	0
Total	15	0	5

ESTRELLA

	Fig.	Fog.	Fc.
M. Foyo f (3)	4	1	1
B. Giroud f (12)	1	3	0
H. Varona, (9) c	0	0	0
D. González g (13)	0	0	0
M. Hernández g (6)	1	0	0
O. Fernández, f (10)	0	0	0
I. Bacallao, f (16)	0	0	0
P. Lanz g (5)	0	0	0
Total	6	4	1

RESULTADO:

	1Hal	2Half	Total
Cubaneleco	10x4	6x10	30
Estrella	4x3	1x 8	16

M.E.C.D. 2016

HOY SERA JUZGADA LA MAESTRA QUE DIO MUERTE EN BOLONDRON AL HOMBRE QUE LA HABIA TRAICIONADO

NO HAY RAZON PARA TRANSFERIR CAFE DE LA CUOTA DE EXPORTACION A LA DE CONSUMO

DECLARALO ASI EL SECRETARIO DE AGRICULTURA, CON QUIEN SE REUNIERON LOS CAFETALEROS

El café para el consumo local excede con mucho a la demanda. Explicadas al Secretario García Montes las causas del elevado precio a que se viene vendiendo el grano por los comerciantes

«EL CAFE, DICEN, ES UNO DE LOS PRODUCTOS AGRICOLAS QUE MEJORES JORNALES ESTA PAGANDO A LOS OBREROS»

Convocada por el señor Secretario de Agricultura, Ingeniero José García Montes, tuvo efecto una reunión de comerciantes y cosecheros de café, la que tuvo por objeto conocer los motivos del elevado precio que tiene el producto actualmente en el mercado.

Antes de iniciarse la sesión, la señora Lolita Quintana de Angones, pidió a los comerciantes de café, que se hallaban ya en el Salón de Actos de la Secretaría de Agricultura, un donativo de café para enviar a España, destinado a los hospitales y a los niños. La petición fué atendida y obtuvo 91 sacos, donados por las firmas de Alvarez y Parreño, J. Soler y Compañía, S. A.; Sucesión de Castaños; García y Puentes; M. Soto y Compañía; Trueba y Hermanos; Casas y Baró; Galbán Lobo y Compañía; Llopart y Compañía y Juan P. Muñoz.

A las cuatro y media comenzó la reunión que presidía el ingeniero José García Montes, a quien acompañaban todos los miembros del Instituto del Café. Comenzó diciendo el Secretario de Agricultura que había citado solamente a los comerciantes para tratar con ellos acerca del precio de venta del grano, y se encontraba con la sorpresa de que estuviesen también presentes comisiones de todas las zonas cafetaleras, a las que no afectaba directamente el problema, pero que él veía con sumo gusto que se encontraran allí.

El objeto de la reunión, como ya hemos dicho, era el deseo del Secretario de Agricultura de conocer por boca de los propios comerciantes, cuáles eran las razones por las cuales el café se detalla en la Habana al precio de 30 y 32 centavos las clases baratas, hasta alcanzar 50 centavos y más.

Informaron sobre la manipulación y proceso del café, desde el campo hasta la llegada a la Habana, los señores Soler, de la firma Soler y Compañía, Garcés, comerciante de Palma Soriano; un cosechero de la zona de Guantánamo y el señor Ortega, comerciante de la Habana, los cuales expusieron las razones del costo de la mano de obra, cuyos jornales han sido elevados en el campo, con motivo de las Leyes del Trabajo, costo de fletes, etc.

El café es hoy día uno de los productos agrícolas que paga mejores jornales, tanto en el campo como en los comercios y en las industrias que laboran con dicho grano. Se ha afianzado el sector del campo que se hallaba en la ruina, y gracias a muy acertadas medidas, se va desenvolviendo una industria que todavía está en crisis.

Hablan después el señor García Tamayo, Presidente del Instituto Cubano de Estabilización del Café y a la vez el Presidente de la Asociación de Caficultores y varios caficultores más, abundando todos en el extremo de que los precios no son excesivos y que se hace necesario forzar la exportación del grano para que el mercado se estabilice.

El señor Ortega afirma que gran parte de la culpa de que el café se haya pagado en el campo a precios altos ha sido la propaganda que han hecho los elementos interesados en meter en el mercado de consumo café de exportación, basados en que no había cantidad suficiente para el consumo de la Nación.

El señor Secretario de Agricultura, dijo que, efectivamente, se había pensado en principio en traer al mercado nacional café de exportación; que fué él, en su calidad de Director de Industria, quien en la época del Secretario López Castro, fijó la cuota del consumo interior, y que en la actualidad, después de un estudio detenido, estaba plenamente convencido de que había café de sobra para el consumo nacional, sin necesidad de acudir a la cuota de exportación. Por ello podía garantizar que no entraría en el mercado café de tal cuota, pudiendo hacer tal afirmación en su caracter de Secretario de Agricultura y en nombre del Presidente de la República, ante quien sale garante de esa verdad.

Dijo además que en cuanto al precio a que se vende el café en la Habana, ha comprendido, después de las manifestaciones hechas por los reunidos, que no es excesivo, teniendo en cuenta los precios a que se paga en el campo.

Las manifestaciones hechas por el ingeniero García Montes, fueron acogidas con gran entusiasmo por los reunidos, quienes tributaron grandes aplausos al Secretario.

Muy complacidos salieron los cosecheros y comerciantes de lo manifestado por el señor Secretario de Agricultura, en la seguridad de que hará buena su promesa haciendo salir en breve el café de exportación que injustificadamente permanece aún en el país, a pesar de las disposiciones legales.

Por la provincia de Oriente concurrieron a la reunión el doctor Rosillo Ferreiro, Presidente de la Asociación de Songo, Pérez Muñoz, Bartolomé Cabrera, José Soler Giles, Ramón Mola Pérez, doctor Herrera, de Guantánamo; Alberto González y Víctor Mestre, de Cienfuegos; Manuel Marsán, Vargas, Juan Gómez, Ramajo, Rizo y Fajardo, del Cobre; Aurelio García, de Bayamo; Ttevalora, Clavijo y Baró, de Palma Soriano; Sardiñas, Ríos, y Garcés, de Jiguaní; Puig, Angel Pell, de Santiago de Cuba; todos representativos de organizaciones caficultoras. Fon, de Trinidad; Florentino Suárez, Luis Merino y Juan Parreño, representantes de comerciantes de la ciudad de la Habana.

Al terminar la reunión el señor Secretario de Agricultura, ingeniero José García Montes, hizo a la prensa las siguientes declaraciones:

«En estos últimos días se ha venido discutiendo y sosteniendo por algunos, que el café destinado al consumo nacional resulta insuficiente y que es necesario pasar cierta proporción del café de exportación al consumo local, para bajar el precio que se dice abusivo. La Secretaría de Agricultura afirma, que el café para el consumo excede de la demanda y q. no hay razón para transferir café de exportación al de consumo. Esta Secretaría no ha pensado ni considerado en momento alguno, aconsejar esa medida que estima muy dañina para los intereses cafetaleros y absolutamente innecesaria. Entiende, además, que los precios al detalle de los cafés de clases iguales, son en la actualidad prácticamente los mismos del año anterior; y en los casos en que aparecen pequeñas diferencias estas obedecen al mayor precio pagado al productor por la cáscara; y no se comprende, por ello, qué origen tiene la alarma y las protestas que se lanzan sobre hechos inexistentes».

Acude el Conti di Savoia en auxilio del vapor Belnor

El navío noruego estaba en gran apuro cuando llegó el gran trasatlántico italiano

CHATHAM, Mass., marzo 14. (AP). Después de haber capeado una mar gruesa, el trasatlántico «Conte di Savoia» llegó esta noche hasta el lugar donde se hallaba en peligro el mercante noruego «Belnor», a unas 700 millas al este de los cabos de Virginia.

El trasatlántico italiano envió un radiograma indicando que se estaba comunicando con el «Belnor», pero que el temporal del noroeste era un obstáculo para que pudiera encontrar al barco en peligro.

El «Belnor» tiene una tripulación de 25 hombres.

El gran barco de pasajeros abandonó la ruta para llevar a cabo una misión de piedad. El «Conte di Savoia» puede desarrollar una velocidad de 31 millas y era esperado en New York a las nueve de la mañana del miércoles.

Finalmente el trasatlántico italiano no pudo llegar cerca del sitio en que se hallaba el mercante y comunicó que habían sido atendidas las peticiones de auxilio.

Otros mensajes dieron cuenta de que el puente del «Belnor» había sufrido grandes averías y que la estación de radio había sido barrida por las olas, pero pudo mantenerse «en el aire» el tiempo suficiente para ayudar al «Conte di Savoia» a encontrarle.

Las concesiones a la Standard Oil de Bolivia, suprimidas

Enérgica protesta producen los dirigentes de la Empresa por esta medida del Gobierno

NUEVA YORK, Marzo 14. (Exclusivo).—W. S. Farish, Presidente de la Standard Oil Co. of New Jersey dió a la publicidad hoy una declaración tronando contra el fallo del Tribunal Supremo de Bolivia, cancelando las concesiones petroleras de dicha corporación americana en el territorio boliviano.

Farish dice que el fallo era un «subterfugio para defraudar a la compañía, quitándole su propiedad.»

Farish dijo muy claro que la orden de Bolivia no es imitando al procedimiento del tribunal mexicano que expropió los bienes de su compañía en México, sino el resultado de una campaña que data desde 1936.

«El fallo es el punto culminante de una larga serie de ataques que la dictadura boliviana inició para confiscar la propiedad de la compañía. El proceso comenzó en diciembre de 19936, cuando la Junta boliviana organizó una compañía petrolera oficial. Poco después la Junta nombró jueces nuevos.

«El decreto confiscatorio fué firmado el 13 de marzo de 1937 basado en alegaciones de que la compañía no había pagado las contribuciones sobre los suelos, de acuerdo con el contrato y que en 1925 se exportó petróleo clandestinamente.»

Hace la historia de los pleitos entablados por la compañía contra el gobierno de Bolivia desde 1928.

La Judicial pone al descubierto las actividades de una banda de ladrones que se titulaba "El Aguila Blanca"

Tenía asoladas a varias provincias. Dos de los miembros de esa partida, fueron los matadores de los vigilantes Moya y García, en Cruces, cuando trataron de arrestarlos

El capitán doctor Federico S. León Blanco, Supervisor de la Policía Judicial, acaba de remitir al Juzgado de Instrucción de Bayamo un amplio informe rendido por el agente de ese cuerpo, Jacinto Hernández Nodarse, sobre las actividades delictivas de una banda de foragidos denominada «El Aguila Blanca», que opera en las provincias de Santa Clara, Oriente y Matanzas.

Dicho agente relata la forma en que actuaba y los distintos hechos en que tomó parte, haciendo víctimas de sus depredaciones a infelices campesinos y colonos.

Comienza el investigador diciendo que Pedro Alfonso Silva Hernández que ha usado más de diez nombres en su historia penal, comenzó su vida delictiva a la edad de diez y seis años, sufriendo la primera condena en la cárcel de Sancti Spiritus impuesta por el Juez Correccional de esa localidad. Cumplida esa pena, se unió a su hermano José Antonio, entrando en una escuela pública, donde robaron libros y otros objetos en el año 1932, siendo condenados por la Audiencia de Santa Clara a la pena de tres años, que extinguieron en el Presidio Modelo.

En 8 del mes de octubre del pasado año, extinguidas sus condenas, se trasladaron a Sancti Spiritus, donde penetraron en el taller de lavado del asiático Simón Lee, robándole $400.00 en efectivo. Con ese dinero organizaron una «banda» denominada «El Aguila Blanca», uniéndose a la misma Julio Tamayo Portuondo y Braulio Díaz.

Acordaron dirigirse al pueblo de Cruces donde asaltaron el establecimiento de Antonio Mancebo Cancio, y al ser descubiertos por los vigilantes de ese pueblo Juan Francisco Moya y Arístides García, éstos trataron de arrestarlos, pero lejos de obedecer a dichos agentes, le hicieron fuego con sus revólvers, dando muerte a dos de ellos. Poco después eran detenidos el Tamayo y el Díaz, los cuales, al tratar de rescatarlos los hermanos Silva Hernández, perecieron en el encuentro. Defraudados sus deseos, Pedro y José Antonio se dirigieron al pueblo de Maffo en Oriente, ocultándose en el domicilio de José Antonio Oliveras que los conocía de Sancti Spiritus.

Durante varios días permanecieron ocultos en ese lugar. Pero el día 25 de diciembre, alquilaron el automóvil al chofer Emilio Copa, dirigiéndose al pueblo de Bijagual, donde adquirieron balas calibre 38. De ahí se trasladaron al establecimiento de «Nano Salgado», haciendo acto de presencia en ese lugar José del Toro Díaz, que iba a visitar a su padre José del Toro Corria que había ido a verlo desde esta capital; padre e hijo juntos, se sentaron a una mesa del café tomando varias cervezas en cuya oportunidad se presentó el Pedro Alfonso Silva Hernández, pidiéndole al Toro pagase una botella de cerveza, a lo cual este se negó. En esos momentos Pedro haciendo uso de su revólver disparó contra el Toro, ocasionándole una herida en el pecho de carácter grave. Consumado el hecho se dió a la fuga, dejando abandonado un sombrero de pajilla.

Pocos días después hacían su aparición los dos hermanos en el pueblo de Jatibonico y de ahí se trasladaron a la ciudad de Matanzas, separándose el José Antonio Silva Hernández que no quiso seguir delinquiendo. En esa forma a Pedro le hacía falta un compañero y se asoció a dos delincuentes nombrados Jaime Saavedra Consuegra (a) «Felicito» y Manuel González González (a) «Bibijagua» acordando asaltar y robar al colono Daniel González, cosa que no efectuaron porque al tratar de realizar el hecho penetraron en la huerta del asiático José Luis Tang, en el pueblo de Nueva Paz con el fin de robarla, haciéndole el asiático gran resistencia, dando voces de auxilio, acudiendo varios vecinos, los cuales lograron detener a los foragidos. Al Pedro Antonio, le fué ocupado un revólver con seis cápsulas rastrilladas.

Actualmente se encuentran los tres detenidos en la cárcel de Güines y el Pedro Antonio tambien a la disposición del Juez de Instrucción de Cienfuegos en causa por homicidio imperfecto.

En esa forma terminó la actuación de la banda «El Aguila Blanca», que sembró el terror en esas zonas.

SEÑALAMIENTOS PARA HOY EN EL TRIBUNAL SUPREMO Y EN LA AUDIENCIA HABANERA

EN EL TRIBUNAL SUPREMO

Sala de lo Contencioso-administrativo y de Leyes Especiales

Miguel Verano González contra Dirección General de Aduanas, sobre aforo, letrado Palacio; Ortega, Fernández y Compañía contra la misma dirección, sobre aforo, letrado Palacio; Aguilera, Margañón y Compañía contra la propia Dirección, sobre aforo, letrado J. M. Zayas; Cuban Distiling Company contra Dirección de Rentas e Impuestos, letrado Diago; Higinio Yañez contra Compañía de Seguros Sagua la Grande, sobre accidente, letrados Arroyo y Grosso.

Sala de lo Civil

Mayor cuantia, acumulados; José Arroyo como liquidador de Arroyo y Hermano, Falstaff Arroyo, Federico Villoch, Compañía Mercantil de Papelería e Imprenta, S. A., y Dolores Fajardo, apercibimiento. Mayor cuantía, Juan Alvarado y María Agustí. Pieza separada, impugnación, Javier Goyanes, The National City Bank of New York y otros.

Sala de lo Criminal

Pena de muerte, Antonio A. Hugues y Celestino Díaz, asesinato, apercibimiento, letrado Portela. Lesiones, Evelio Pérez, letrado Castro. Incendio, Berta Rodríguez, letrados Cruells y R. Infiesta.

EN LA AUDIENCIA

Sala Primera de lo Civil

364-38, Güines: Tercería en menor cuantía.—Martín Torres y José Oviedo contra Banco Agrícola de Güines. Ponente: Canteñs, doctores Chardiet y Sánchez. Procurador: Dennes. Estrados.

661-38—Oeste: Accidentes del trabajo. Tomás Peñalver conocido por Pablo Peñalver contra Maza de la Quiebra Compañía Seguros Cuba. Ponente: Canteñs, doctores Rodríguez y Padrón. Procurador: Leanés y Portocarrero. Estrados.

345-38—Este. Diligencia vía ejecutiva4 Ismael Jordán contra José Rodríguez Pérez. Ponente: Herrera, doctor Santo Tomás. Procurador Noizet y Jordán.

313-38—Oeste. Incidente. Oscar Pérez hoy Eduardo Carrillo contra Diego Pérez. Ponente: Herrera, doctores Oteiza y Palacios. Procurador: Villareal. Estrados.

483-38—Sur. Menor cuantía. Santos Grande Martín contra Constantino Sánchez, sus herederos. Ponente: Canteñs, doctores Castro y Minsal. Procurador: Veiga.

1-38—Oeste. Mayor. José D. Soler contra Asociación de Dependientes del Comercio de La Habana. Ponente: Canteñs. Procuradores: Ruiz y Setmanat.

405-38—Sur. Mayor. Juan B. Madrigal contra The Royal Bank of Canada. Ponente: Herrera, doctores Batista y Núñez. Procuradores: Pulgares y Valdés.

87-38—Almendares. Mayor. María Josefa de la Maza Arredondo contra Oscar J. Ortíz. Ponente: Canteñs, doctor Fernández Criado. Procurador: Vega, doctor Morales.

Sala Segunda de lo Civil

Ponente: Sr. Pagés.

1039-37—Leonila Rodríguez Mederos contra resolución presidencial. Casuso Villaverde, señor fiscal.

773-34—Arquímedes Recio contra resolución número 17630 de la Junta de Protestas. Melero, señor fiscal.

775-34—Arquímedes Recio contra resolución número 17613 de la Junta de Protestas. Melero, fiscal.

692-37—F. W. Woolworth y Compañía contra resolución del director general de Aduanas. S. Villalba, señor fiscal.

1343-38—The Jacob Dold Packing Company contra resolución número 4528 de la Dirección General de Aduanas. Calafel, fiscal.

97-38—Almendares. José Julián Díaz Núñez, pensión, señor fiscal.

2-39—Juana Teresa de la Luz Rey y Olaechea. Martínez, señor fiscal.

Sala Primera de lo Criminal

Antonio Alburquerque, amenazas, defensor Delgado; Rolando Padrón y Máximo Díaz, homicidio, defensores M. Machado y M. Castellanos.

Sala Segunda de lo Criminal

Ernesto López, robo, defensor Carone Dede.

Sala Tercera de lo Criminal

Rafael Sánchez, drogas, defensor Chediak.

Sala Cuarta de lo Criminal

Julio Urdariz, lesiones, defensor G. Estéfany.

Sala Quinta de lo Criminal

Ramón Frases, drogas, defensor, del Real; Ramón Beng, drogas, defensor, Rabell; Juan Pazos y otros, tenencia de explosivos, defensores Cremata y Suárez.

CRUCIGRAMAS

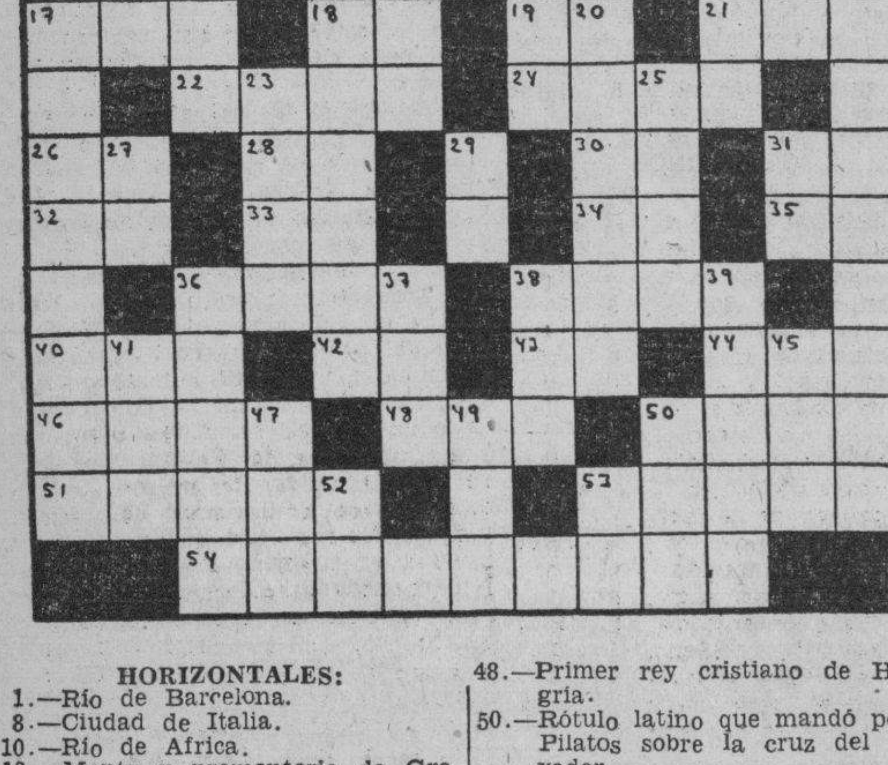

HORIZONTALES:

1.—Río de Barcelona.
8.—Ciudad de Italia.
10.—Río de Africa.
13.—Monte y promontorio de Grecia.
14.—Tranquilidad, sosiego.
16.—Rey impío de Israel, esposo de Jezabel.
17 —Poetisa y escritora francesa esposa de Girardin.
18.—Letra del alfabeto griego.
19.—United States.
21.—Cociné.
22.Río de Bélgica.
24.—Célebre médico y filósofo alemán.
26.—Artículo.
28.—Diptongo.
30.—Isla de la costa occidental de Francia.
31.—Consonante.
32.—Cincuenta y uno.
33.—Y o e (antiguo).
34.—Variante.
35.—Marchad.
36.—Impresión que los efluvios de los cuerpos producen en el olfato.
38 Pañuelo más largo que ancho.
40.—Pronombre.
42.—Conjunción.
43.—Diptongo.
44.—Oásis del Sahara Central.
46.—Pronombre demostrativo (Pl.).
48.—Primer rey cristiano de Hungría.
50.—Rótulo latino que mandó poner Pilatos sobre la cruz del Salvador.
51.—Ciudad de Francia.
53.—Célebre político argentino.
54.—Registro de las partidas de defunción y entierro.

VERTICALES:

1.—Aventurero inglés que se distinguió en la guerra de los Siete Años, al servicio de Austria.
2.—Artículo (Pl.)
3.—Terminación de aumentativo.
4.—Uno de los nombres de Cibeles.
5.—Símbolo del Galio.
6.—Parte del ave.
7.—Moneda de plata siamesa.
8.—Navegante portugués.
9.—Terminación de diminutivo.
11.—Adverbio de cantidad.
12.—Alfabeto.
14.—Parte del cuerpo humano.
15.—Ciudad de Suiza.
18.—Planeta.
20.—Río de Francia.
23.—Mujer que mató a Sisara, general de los cananeos.
25.—Tiempo del verbo leer.
27.—Escuché.
29.—Adverbio de tiempo.
31.—Prefijo que significa dos.
36.—Atrevido.
37.—Desembocadura de un río en el mar.
38.—Hueso de la cadera.
39.—Coche de cuatro ruedas.
41.—Tiempo del verbo osar.
45.—Cólera.
47.—Novela de la Avellaneda.
49.—Presidente de la República de Cuba.
50.—Río de Asia.
52.—Conjunción.
53.—Terminación de infinitivo.

A. L. G.

Solución al Crucigrama anterior

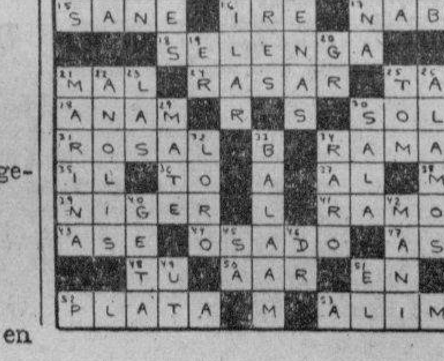

Conocerá el Consejo Universitario el acuerdo del Tribunal de Oposiciones que no adjudicó una plaza vacante

Invitado un profesor universitario a ofrecer un ciclo de conferencias en el máximo centro educacional de California. Los últimos señalados en la Escuela de Ciencias Sociales

Hoy habrá de celebrar sesión el Consejo Universitario para conocer del acuerdo adoptado por el tribunal de oposiciones de Historia de América, que mantiene su fallo de no adjudicar la plaza de profesor a ninguno de los dos aspirantes: H. Portell Vilá y Calixto Masó.

En el acuerdo se consigna que ya han analizado todos los elementos de juicio y que si el máximo organismo universitario estima que faltan algunos por considerar que especifique cuáles son ellos.

Posiblemente el Consejo Universitario trate también de la consulta hecha por el doctor Juan Miguel Dihigo, profesor de la facultad de Filosofía, sobre los profesores eméritus.

Invitado el profesor Roa

El doctor Jorge Roa, profesor de Ciencias Sociales del Alma Máter, ha sido invitado para que ofrezca un ciclo de conferencias en la Universidad de Califonia de la que es presidente el ex-presidente de los Estados Unidos Mr. Hoover.

Recientemente fué invitado para ofrecer un ciclo de conferencias en la Universidad de Maryland.

Posiblemente según se nos informa, embarcará para Estados Unidos con ese objeto en los primeros días de abril.

Tribunal disciplinario en Derecho

Ayer se constituyo un tribunal de disciplina en la Escuela de Derecho de la Universidad para conocer de un incidente surgido entre el alumno R. Díaz Argüelles y el profesor de Derecho Civil Eduardo Le-Riverand.

El tribunal, integrado por los doctores Guillermo Portela, José R. Hernández Figueroa, Alberto del Junco y Pedro Cué impuso como sanción al alumno la más leve establecida para esos casos en los Estatutos, consistentes en la posposición para el mes de septiembre de los examenes de dos asignaturas de las que tiene matriculadas.

Exámenes señalados en Ciencias Sociales

En la Escuela de Ciencias Sociales de la Habana acaban de señalarse varios exámenes en última convocatoria.

En la asignatura de Derecho Constitucional Comparado se ha hecho un señalamiento para el miércoles 29, a las cuatro de la tarde; en Derecho Internacional Privado se ha hecho la última llamada para el lunes 27, a las tres de la tarde, examen escrito, y miércoles 29, a la misma hora, examen oral; y finalmente en Derecho Internacional Público, la última llamada se ha hecho para el lunes 27, a las tres de la tarde, examen escrito, y el miércoles 29, a la misma hora examen oral.

Exámenes especiales para los alumnos pobres

Las autoridades de la Escuela de Medicina de la Universidad de la Habana han acordado celebrar exámenes especiales para los alumnos pobres que alcanzaron últimamente la matícula gratis.

Dichos alumnos encuentran actualmente dificultades par examinarse debido a que sus nombres no figuran aún en las listas de clases.

Distintos alumnos han interesado que de inmediato se añadan sus nombres en las listas, pues muchos perjuicios les causa la demora en los exámenes en unas asignaturas, ya que no pueden dedicarse a la preparación de las otras.

Se ha pedido también en el Senado de los EE. UU. que se reconozca a Franco

WASHINGTON, marzo 14. AP. El senador demócrata Reynolds recomendó hoy al Senado el reconocimiento del régimen de Franco en España. Declaró que abriría un mercado para miles de balas de algodón, sobrante de la cosecha americana.

«Tenemos que abrir los ojos al mercado español», dijo. «Hay abundancia de fábricas de tejidos en España que comprarían el exceso de nuestra producción».

Dijo que el Generalísimo Franco ha restaurado el orden «y que los negocios siguen al orden» agregando que «a los Estados Unidos no le interesa lo más mínimo la clase de gobierno que el Generalísimo Franco trata de implantar en España».

MANANA LLEGARA EN EL VAPOR AMERICANO SIBONEY EL NUEVO EMBAJADOR MEXICANO EN CUBA

Cayó un pintor desde gran altura, fracturándose una pierna. Vapores que zarparon ayer. Hay mucha plata ya en la bóveda de la Flota Blanca. Otras notas porteñas

Procedente de New York llegó ayer mañana el vapor americano «México», de la Ward Line, que trajo carga general y 39 pasajeros con destino a La Habana, así como carga y 69 turistas en tránsito para Progreso y Veracruz, hacia donde siguió viaje ayer mismo a las once de la mañana.

Por habérsele vencido el tiempo que le fué concedido para permanecer en territorio americano, llegó deportada en el «México» la joven de nacionalidad cubana María L. Perea y Hernández, quien había salido de Cuba en agosto de 1938.

De la lista de los pasajeros llegados en este buque anotamos a los señores José Caceicao, el comerciante Angel del Llano Fernández, el médico español José de la Vega Thakiny, los estudiantes mexicanos Manuel y Antonio Pelnez Cebrián, el señor Alberto Blanco, Julio Castillo y su hija Agracia, César Duany, Daniel Gómez, Hilda Campiña Gómez, Isidoro Gómez, y el médico americano John Martogan y señora.

En el «México» embarcaron con dirección a Veracruz el embajador de España en Cuba y México señor Félix Gordón Ordás, el doctor Alfonso Ortíz Tirado, José Panedo, Pío Junco del Pandal, el doctor Miguel A. Grimaldos y señora, el señor Vicente Saico Piquer, Angel Sánchez Alcántara, Enriqueta Talavera de Llano e hijo Mario.

Viajeros de la vía aérea

Procedentes de Miami llegaron ayer al aeropuerto del Arsenal, cuatro aviones de la Pan American que trajeron en total 110 pasajeros, entre los que se encuentran la señora Rosa Pereira, el escritor americano Bruce Manning, el telegrafista Guy B. Owens, el señor Ricardo Viurrún, el periodista americano John W. Bailey, el doctor Joaquín Martínez Sáenz el señor Pedro Martínez, Carlos Tellechea, Julio Cadena Jr., el empresario Armsby Anderson y otros, siendo los restantes turistas.

Por esta misma vía salieron el marino americano Carthy W. Howard, Pedro Sánchez, María Sánchez, el juez americano Oscar S. Nelson, Enrique Rencedo y otros hasta el total de 97.

El «Florida»

El vapor americano «Florida» de la Peninsular y Occidental SS. Co. arribó ayer mañana directamente de Miami, con 254 pasajeros, entre los cuales se hallaban los señores Leandro Rionda, Adriana Saladrigas e hija Gloria, Alvaro Miranda y señora, Raoul Navarrete, Frank H. Gato y señora, José Martínez Díaz, José A. Hernández y señora, Humberto Solís, Margarita Gato y Venancio Cárdenas. El resto del pasaje está integrado por turistas.

En el «Florida», que regresó anoche de su procedencia con 400 pasajeros, embarcaron los señores José Blanco y señora, Pedro Hernández y señora, Julio Rabel y señora, el cónsul cubano señor Octavio Laredo, Carlos Ruiz, María Bascarán, el pelotero Salvador Hernández que va al club Milwuakee y otros más, siendo la mayor parte de los restantes turistas.

El «Chiriqui»

Con varias horas de atraso arribó anoche, procedente de New York, el turbo eléctrico americano «Chiriqui» de la Gran Flota Blanca, que ha traído carga general y pasajeros para La Habana así como carga y numerosos pasajeros en tránsito para puertos centroamericanos.

El embajador de México

Aunque en la Embajada no se ha recibido aviso oficial, se tiene entendido que mañana llegará a nuestra capital a bordo del vapor americano «Siboney» el nuevo embajador de México en Cuba, señor Rubén Romero, que procede de Veracruz.

Comisión de ingenieros

En el propio vapor «Siboney» llegará de Veracruz una comisión de ingenieros mexicanos. Se dirigen a Bolivia. Trasbordarán en La Habana al vapor hondureño «Contessa».

El reverendo hermano Alfonso

Ha llegado a nuestra capital, el nuevo superior de los colegios de los hermanos Maristas, radicados en México, Cuba y sur de los Estados Unidos, quien después seguirá viaje a cada uno de esos países para visitar los mencionados planteles.

El hermano Alfonso, fué director del colegio de los Maristas establecido en la Víbora, durante los años de 1922 a 1929.

Franquicias y cortesías

La Secretaría de Estado ha solicitado que por la Aduana de La Habana le sean concedidas las cortesías de estilo y franquicias correspondientes a los siguientes viajeros:

Señor Francisco Navarro Montalvo, agregado civil a la Embajada de Cuba en Madrid, quien llegará mañana en la moto nave «Iberia».

Don Alfonso Rodríguez Aldave, secretario de la Embajada de España en Chile, quien llegará próximamente en compañía de su esposa.

Doctor H. H. Volckers, ministro de Alemania en Cuba quien llegará mañana a nuestra capital a bordo del vapor «North Star».

La recaudación

La Aduana de La Habana recaudó yer: $76,225.70.

En la bóveda de la Flota Blanca

En la bóveda de la Flota Blanca se encuentra depositada la suma de $2.700,000 en plata recién acuñada.

El turbo eléctrico «Chiriqui» que llegó anoche procedente de New York trajo otra partida de metálico ascendente a un millón de pesos.

Descendió un pintor desde un segundo piso

El sargento Alayeto, de la Policía Marítima, se constituyó ayer en el Primer Centro de Socorro, donde fué asistido de la fractura de la pierna izquierda, un individuo de la raza negra nombrado Benito Herrera Díaz, vecino de Paula 44 y pintor de la Compañia de Almacenes de La Habana.

Dicho sujeto se encontraba pintando la nave del segundo piso de los mencionados almacenes en el muelle de la Havana Central, teniendo la fatalidad de resbalar, cayendo al pavimento y produciéndose la lesión grave que presenta.

Acusado de vejación

El vigilante Oswaldo González, de la Policía Marítima, arrestó ayer en el muelle de Santa Clara, a José R. Leal Hernández, de 37 años de edad del comercio y vecino de Prado 519, a quien acusa de vejación porque al pedirle que le mostrara las chapas de unos camiones que extraía del mencionado muelle, el detenido le contestó en forma violenta.

Quedó en libertad mediante fianza de 25 pesos.

Otros barcos llegados ayer

Ayer arribaron los vapores: «Orinoco», de bandera hondureña, que procedía Galveston y escalas, con carga general; «Vestland», que llegó de Norfolk, con carbón; «Estrada Palma», que vino de Port Everglades, con carga general; «Andino», buque tanque de bandera inglesa, que procedía de Baton Rouge, con carga de petróleo; y «Facto», que vino en lastre de Jacksonville.

Las salidas

Salieron ayer los vapores: «Gunda», que se dirige a New York con carga de azúcar; «Estrada Palma», para Port Everglades; el yate de bandera inglesa «Serva La Nitre», para Nassau y Bahamas; «Cuba», para Key West y Tampa; «Neptuno», para New York; «México», para Progreso y Veracruz; «Esparta», para Tela, Honduras; y «Florida», para Miami.

El Iriona»

De Puerto Barrios arribará hoy el vapor hondureño «Iriona» que tomará en La Habana un importante cargamento de frutas y vegetales con destino a New York.

DOS CONFERENCIAS EN EL COLEGIO ESTOMATOLOGICO DE LA HABANA EL DIA 16

El doctor B. J. de la Peña Gutiérrez, Presidente del Colegio Estomatológico de la Habana nos invita atentamente al acto cultural que tendrá efecto el jueves 16 del actual, a las nueve de la noche, en el edificio social Paseo de Martí 56, con arreglo al siguiente programa:

9 y 30 p. m. —Conferencia por el Dr. Luis Amado Blanco Fernández, graduado en Odontología en las Universidades de Madrid y Habana, con el tema: «Estados Prediabéticos en Estomatología».

10 y 30 p. m.—Conferencia por el señor Alejandro Pardiñas Cabré, pintor español, con el sugestivo tema: «La Boca como Elemento de Belleza visto por un Artista».

Nota: Habrá proyecciones.

OPUESTOS EN SANTIAGO DE CUBA A QUE SEA ARRENDADO EL MATADERO DEL MUNICIPIO

Después de matar a la ex-novia de un balazo, se hizo justicia, cayendo muerto a su lado. Hallaron sin vida un octogenario. Detenidos por estar jugando al prohibido

PINAR DEL RIO

GRAN MANIFESTACION SE EFECTUO ESTA TARDE

P. DEL RIO, marzo 14. DIARIO. Habana, Grandiosa manifestación organizada por la Cámara de Comercio, se celebró esta tarde partiendo del Parque de la Independencia hasta el Palacio Provincial, en cuyo lugar se hizo entrega al Gobernador doctor Juan F. Argudín, de una exposición dirigida al Presidente de la República, en la que se interesa se de urgente solución al problema del agua. Hombres y mujeres y niños y representaciones de las sociedades, partidos políticos y el pueblo tomaron parte en la misma.

Frente al Palacio Provincial, habló en nombre de la Cámara de Comercio el doctor Humberto Rodríguez. Después de la entrega de la citada exposición habló en nombre del Gobernador el secretario doctor Alfredo Roig, ofreciendo todo el concurso posible a fin de propiciar que el pueblo pinareño tenga abundante agua. Finalmente habló Juan Vila Carvajal.

Se apreció un caso curioso. Desde hacecerca de cinco meses no llovía torrencialmente, comenzando a llover al iniciarse la manifestación, lo que no fué obstáculo para que los pinareños continuaran la manifestación pidiendo agua.—Guillermo Rodríguez, corresponsal.

MATANZAS

COMPARECERA ANTE LA AUDIENCIA LA MAESTRA FLORINDA ALDAMA

MATANZAS marzo 14. DIARIO. Habana, Mañana comparecerá ante la Audiencia la maestra normalista Florinda Aldama, que mató en Bolondrón al maestro cívico militar Iturbide. El acusador privado pide para ella pena de muerte, y el fiscal quince años de reclusión, habiendo sido citados más de cuarenta testigos.

—Recibió gravísimas quemaduras, al impregnarse los vestidos con gasolina prendiéndose fuego después la joven campesina Marcelina Bringos Debora, vecina de la finca Paraíso, en Pedro Betancourt, ignorándose el móvil de su determinación.—Lovio, corresponsal.

SANTACLARA

ABATIO A TIROS A UNA SEÑORITA SUICIDANDOSE ACTO SEGUIDO

MANICARAGUA, marzo 14. DIARIO. Habana. Ayer tarde en la finca «Tres Palmas», de esta localidad Juan Delgado abatió a tiros a la señorita Hortensia González, cuando esta se encontraba lavando ropa a la orilla de un arroyo cercano a la casa donde residía. Delgado inmediatamente se disparó un tiro en la sien, cayendo exánime junto al cadáver de Hortensia. Se supone que fué origen del hecho amores contrariados.—Corresponsal.

HALLAZGO DEL CADAVER DE UN OCTOGENARIO

LAJAS, marzo 14. DIARIO. Habana. Ayer fué encontrado en la finca El Guachinango, propiedad del señor Manuel Viet, el cadáver de Francisco García, de la raza negra, de ochenta años de edad. Según certificó el doctor La Torre que reconoció el cadáver el octogenario falleció de un colapso cardíaco.—Varela, corresponsal.

COMENZO LA MOLIENDA EL CENTRAL CONSTANCIA

ABREUS, marzo 14. DIARIO. Habana. A las nueve de la mañana dió comienzo a la molienda el central Constancia, de este término. Ocasionó la demora al problema de los obreros y la Administración, el que ha quedado resuelto. Reina gran alegría en todo el término, después de haber transcurrido más de un mes en medio de dudas y confusiones si molería o no.—Celestino Fernández, Corresponsal.

ORIENTE

REUNIOSE LA COMISION DE AGRICULTURA INDUSTRIA Y COMERCIO

S. DE CUBA, marzo 14. DIARIO. Habana. En el salón de actos del Palacio provincial, reunióse la comisión de Agricultura, Industria y Comercio bajo la presidencia del doctor Héctor Poveda, asistiendo numerosos comerciantes e industriales de esta ciudad.

Se trató del problema del Matadero, que el Ayuntamiento acordó industrializarlo, para arrendarlo con perjuicio al tesoro municipal. En favor de la industrialización se pronunciaron, pero en contra de su arrendamiento a particulares, como se pretende hacer por el Alcalde Municipal, doctor Juan F. Castellví.

Aducen los opositores que dicho arrendamiento traería como consecuencia la formación del Trust de la carne, y más adelante se verían las consecuencias, en perjuicio de la Caja municipal, de los matarifes, encomenderos y demás personal que trabaja actualmente en el rastro municipal. Hoy continuará la reunión en el el Colegio de Procuradores tratando del asunto. —García, corresponsal.

DEENIDOS POR JUGAR AL PROHIBIDO

PALMA SORIANO, marzo 14. DIARIO. Habana. Los vigilantes de la Policía Nacional, Marticorena, Castillo y Martín Moreno cumpliendo órdenes de su jefe el capitán Alvaro Gómez Vega, penetraron en una casa de la calle Céspedes sorprendiendo un juego prohibido, deteniendo a varias personas las que fueron puestas a la disposición de la autoridad. Nómbranse los detenidos Radamés González Parra Agripino Jiménez Abal, Eustaquio Riverón, Zaldívar, Feliciano Fuentes, Abelardo Bustamante Roblejo. Ocuparon los vigilantes, dados, dinero y listas de apuntaciones de la bolita clandestina. —Benigno Ruiz, Corresponsal.

Mala situación del Hospital

CAMAGUEY, marzo 14.—Es motivo de hondo disgusto en el pueblo la mala situación del hospital general por la carencia de material en general; el director ha telegrafiado al Secretario de Sanidad, dándole cuenta de esa situación pero hasta el presente nada ha resuelto.

Con respecto a los acontecimientos que sucedieron en el Ayuntamiento por las cesantías decretadas por el Alcalde interino en ausencia del propietario, puedo informar que el primo, al hacerse cargo nuevamente de la Alcaldía ha exigido la renuncia al Secretario de la Administración Municipal.

En el hospital de emergencias han sido asistidos Roberto Marín Rovira, de lesiones leves, José Delgado Moreno, de esas propias lesiones, Enrique Parajón Díaz, de heridas graves y José Rodríguez Quirado, de intoxicación. HERNANDEZ, Corresponsal.

Funcionan sin enfermeros

SANTIAGO DE CUBA, marzo 14. —A pesar de haberse dado cuenta al Jefe Local de Sanidad de que algunos centros benéficos particulares funcionan como casas de salud y clínicas sin enfermeros graduados, no se ha abierto investigación alguna.

El doctor Salcines, que es jefe local de Sanidad es copropietario de una de estas casas de salud.

Se está construyendo una carretera en el poblado de Veguitas, que permitirá a los agricultores conectar con la vía Central.

Se hace necesario una batida enérgica contra los ladrones y demás malhechores en esta ciudad; la policía se verá respaldada por el Juez y demás autoridades judiciales. Se dan casos de que los vecinos son asaltados en plena vía pública, despojándoseles de sus pertenencias, incluyendo las ropas de vestir y quedando impune el hecho. GARCIA, Corresponsal.

Cargando azúcares cubanos

SANTIAGO DE CUBA, marzo 14. —Ha llegado a puerto hoy el vapor francés «Cantal», que cargará en los muelles del Malecón 31,000 sacos de azúcar para Europa. También se encuentra cargando 30,000 sacos de ese fruto el vapor inglés «Dunstaffnage».

El Juez Correccional del Norte, Dr. Manduley, condenó hoy, por estafa, a Gilberto Pupo y Julio Martín, presidente y tesorero, respectivamente, de la supuesta Compañía Nacional de Fianzas y Seguros que operaba aquí por medio de boletos con terminales de la Lotería Nacional. Existen muchos de esos estafadores en otros términos de la provincia.

Pequeños agricultores que expenden sus frutos aquí se reunieron con el Alcalde Municipal doctor Castellví, al que expusieron que en el mercado municipal les están cobrando más de lo que establecen las ordenanzas municipales. Dicen que la administración del mercado les cobra hasta $3.00 por descargar un camión de mercancías, y les expiden los recibos sin firmar.

Suspendido un acuerdo

El Gobernador doctor Pérez André, suspendió el acuerdo del Ayuntamiento santiaguero, sancionado por el Alcalde, sobre la industrialización del matadero para después arrendarlo ... dida. Aduce el Gobernador que ... lo.

La suspensión ha sido muy aplaudida ... acuerdo infringe las prescripciones legales y atenta contra el interés social.

Howard Wood, primo del General Leonard Wood, que fué Gobernador Militar de Cuba, se encuentra en viaje de placer, en ésta.

Mañana saldrá para Mangos de Baraguá, una gran excursión para conmemorar la viril protesta de Antonio Maceo, en 1878. Asistirán veteranos, el Gobernador, el Jefe Militar teniente coronel Cabrera y otras personalidades; hablarán, por los veteranos el capitán Alberto Plochet, por el Ejército Constitucional el teniente doctor Sigfredo Solís.

George Koltanowski, campeón de ajedrez de Bélgica, se encuentra en esta ciudad. Esta noche jugará simultáneas en el Círculo de Ajedrez de aquí.

GARCIA, Corresponsal.

M.E.C.D. 2016

SE HA EQUIPADO CON NUEVOS Y MODERNOS UTILES EL HOSPITAL DE ENFERMEDADES INFECCIOSAS LAS ANIMAS

HABANERAS

LA MODA ACTUAL

SILUETAS DEL MOMENTO

La figura del momento requiere una línea suave y fina que se destaca aún más con el tipo de vestido de noche largo para las comidas, como el que presentamos en el grabado.

ALTA COSTURA

Pocas son las modistas que han recibido las últimas toilés para la colección del verano, así como los croquis y detalles de última moda.

Entre las que han tenido la suerte de recibir los detalles para la confección de trajes de verano se encuentra Carmen Sala y pueden verse en su **atelier** de San Lázaro 455 altos donde se ofrece para la confección de vestidos de noche, tarde y **sports** así como los trajes sastres y abrigaitos de primavera, siendo ésta su mayor especialidad.

NOTAS DE PARIS

Surge una reacción contra la languidez romántica y las piernas modestamente ocultas con crinolinas. Y dos **couturiers** de mucha importancia endorsan este período que implica el retorno de la silueta **Cisne** con las faldas ceñidas, drapeadas por detrás sin llegar al malakoff.

La interpretación de las modas pasadas hechas por **Schiaparelli** son encantadoras. Les presenta algo del sentir moderno. Encajes femeninos, echarpes, cintas, ramitos y diminutos sombreritos ovalados inclinados hacia delante. Botas bajas se dejan ver bajo la falda levantada, dando elegancia a los pies. Aunque intensamente femeninas no tiene nada de cargada la moda ofreciendo bellísimos conjuntos de flores, cintas y detalles vaporosos que se combinan maravillosamente con las telas vaporosas que nos llegan en colores preciosos. Hay profusión de flores, donde las margaritas y anémonas traen los colores de otros tiempos. Se agrupan por delante de las copas de los sombreros, si no, se colocan sobre éstas, que es el detalle más nuevo, o se ponen por detrás casi encima del pelo. Debajo de los sombreros con ala ancha y levantada, como el **Poke bonnet**, se sitúan sobre la frente. Los turbantes se hacen enteramente de flores, de entre las cuales se elevan plumas fantásticas o anida un pajarito.

Entre las novedades más atractivas están las cintas de seda escocesa. Se usan en grandes lazos en los sombreros de tipo **Sailor**, colocados por delante. Luego hay cintas de muselina transparente y una novedad más es un ruche de material celuloso. El tafetán con orla de picot estará de moda. Cada sombrero tiene algún detalle de confección que le presta distinción y hoy los sombreros esperan que ha nacido de nuevo una era próspera para ellos.

CONSEJOS PRACTICOS

Los regalos deben hacerse dentro de la base práctica a la vez que con el más refinado gusto.

En la festividad de San José, que es el domingo próximo, debemos acordarnos que en **El Moderno Cubano**, que está en la **Casa Potín** de O-Reilly 61, se encuentran los más finos dulces en forma de cakes adornados primorosamente, cajas de bombones, y los de huevo y pastelería francesa que se venden por libra.

A esa casa acude siempre el buen público que sabe apreciar lo exquisito de sus pastas dentro de la mejor calidad que en su característica.

PARA TI

Inédita.

En mis labios tu dejaste,
tu corazón, que he guardado,
como tesoro preciado
que conservo con amor.

Y en tus labios te llevaste
toda mi alma, que endulzaste
con la miel de tu ternura
y el fuego de tu pasión.

Yo tengo tu corazón;
y tú; mi alma cautiva,
sin corazón no se vive;
y sin alma; no hay color,
tú extrañas tu corazón, que soy yo,
y yo mi alma; que eres tú.

Por eso al besarnos, prende
en nosotros la emoción,
porque se besan con ansias
mi alma, y tu corazón.

Rosa América Cohalla.

MENU DEL DIA

Almuerzo	Comida
Fruta Bomba.	Puré de tomates.
Pisto manchego.	Frituras mixtas.
Albóndiga de carne de puerco.	Lengua a la marinera.
Arroz blanco. Platanitos.	Ensalada de lechugas.
Cascos de naranja.	Dulce de ciruelas.

RECETAS DE COCINA

Yemas con Fresas

Se hacen unas yemas dobles, pero antes de doblar las yemas se colocan en cada una dos o tres fresas finas francesas de pomo. Al almíbar se le agregará el del pomo dejándolo tomar buen punto para cubrir las yemas.

M. R. de FONTANILLS.

Aprovechen...

Debido a reformas para ampliación, estamos eliminando infinidad de objetos en condiciones de verdadera liquidación, tales como: MUEBLES DE ESTILO, BUTACONES, LAMPARAS DE CRISTAL, ALFOMBRAS, PARAVANES, BARGUEÑOS, COMODAS, JARRONES, OBJETOS CHINOS, CUADROS, ARMAS ANTIGUAS, PANOPLIAS, ETC. — APROVECHE ESTA OPORTUNIDAD. USTED PONE EL PRECIO.

EL RAS..!
COMPRA - VENTA
ZANJA 272. Tel. U-1800

ENTREGADOS LOS PREMIOS A EXPOSITORES CUBANOS DE LA FERIA EXPOSICION DE TAMPA

Al acto, que se celebró en la Secretaría de Agricultura, concurrió como invitado de honor el Attaché Comercial de los EE. UU. en La Habana. Terminó la zafra el **San Pablo**

En un acto sencillo, celebrado en el Salón de Actos del Departamento, el Secretario de Agricultura, reunido con los altos funcionarios a sus órdenes y con asistencia del Attaché Comercial de la Embajada de Norte-América en la Habana, se hizo entrega a los agraciados de las distinciones conferidas en la Feria Exposición Hernando de Soto, celebrada recientemente en la ciudad de Tampa, a expositores cubanos.

Cuba obtuvo un éxito en dicha Feria, declaró el ingeniero García Montes, y destacó la valiosa labor que llevó a cabo el Comisionado del Departamento, señor Benítez Quirch. Agregó que estaba estudiando la posibilidad de atender las peticiones que se han hecho en el sentido de que Cuba construya un pabellón permanente en Tampa, construcción que es vista por él con simpatía, ya que Tampa es un buen mercado para nuestros productos, gracias a la colonia cubana allí residente.

Señaló el detalle de que como consecuencia del obsequio hecho a los visitantes del pabellón cubano de refrescos de fruta bomba, distintos comerciantes y el propio Departamento de Agricultura, han recibido solicitudes de ventas, en cantidades importantes, de dicho fruto, que de introducirse en aquel país podría representar un gran beneficio para nuestros agricultores.

Por su parte, el señor Benítez expuso que el Pabellón de Cuba, junto con el de Puerto Rico, fueron los más visitados, calculando unas 700,000 personas las que desfilaron por la Exposición, y de esa suma, una gran parte, apreciaron los productos cubanos.

Agregó que al igual que con la fruta bomba, ocurrió con el café, del que se distribuían tacitas a los visitantes, quienes hicieron elogios del mismo.

Finalmente el ingeniero García Montes, al volver a hablar, agradeció a los exportadores su concurso, que fué decisivo para el éxito de la Exposición e hizo resaltar la labor y el concurso de la Comisión Nacional de Propaganda y Defensa del Tabaco Habano y del Instituto Cubano de Estabilización del Café que concurrieron a la Feria.

Acto seguido hizo entrega de las distinciones concedidas en la Feria a los expositores cubanos, consistentes en artísticas cintas en las que se destacan lemas alusivos a la Exposición celebrada y al premio concedido.

Las distinciones

Además de la copa de plata y medallas concedidas a la Secretaría de Agricultura, se otorgaron también cintas a las firmas que citamos a continuación, de las que hizo entrega el Secretario en el acto citado:

Secretaría de Agricultura. Instituto de Estabilización del Café, Comisión Nacional de Propaganda y Defensa del Tabaco Habano, Ricardo Soler, José Arechabala y Cía., Destilería la Campana, «El Segundo Pavo Real», «Hershey Corporation», «Cía. Azucarera Central Mabay», Manuel Aspuru, Colegio Academia Lestonnac, Convento de Nuestra Señora de los Desamparados de Bejucal, Círculo de Bellas Artes, Mueblería Santa Cruz, Mármoles de Pinar del Río y Asociación de Cosecheros y Embarcadores de Frutos y Vegetales.

Los campos de demostración

Bajo la presidencia del director de Propaganda Agrícola, se ha reunido la Comisión de Asuntos de los Municipios del Departamento, designada para hacer gestiones para la instalación de 26 campos de Demostración Agro-Pecuarias, abordando, en primer término, el considerar la necesidad de que el presupuesto de la Secretaría sea ampliado en 40,000 pesos para ayudar a la organización de dichos campos en los municipios pobres.

Congreso Nacional de Agricultura

El Secretario de Agricultura ha dictado una resolución designando la Comisión Organizadora del Congreso Nacional de Agricultura, que integran los señores siguientes:

Doctor Gustavo E. Perea, Sub-secretario; Federico Morales Valcárcel; Director de Montes, Minas y Aguas, ingeniero José Isaac Corral; Director de Industrias, ingeniero José Calcavechia; ingeniero José M. Santos, Director de Agricultura; doctor Osvaldo Valdés de la Paz, Director de Enseñanza y Propaganda Agrícola; Eduardo Folla, Director del Servicio Central; ingeniero Gonzalo M. Fortún, Director de Estaciones Experimentales; doctor Armando Rodríguez Cáceres, Jefe de la Sección de Industria Animal de la Dirección de Industria; César Puga, Sub-jefe de Despacho de la Secretaría.

Terminó la zafra

El central «San Pablo», según ha comunicado su administrador a la Secretaría de Agricultura, ha terminado sus labores de zafra, después de haber envasado 36,160 sacos de azúcar.

AMENAZAN CON DAR CANDELA A UNA INDUSTRIA

Por diferencias surgidas en el seno de una comparsa, es herido grave un individuo

José Zayas Alvarez, de 27 años, vecino de Pocito 10, fué asistido en el Centro de Socorro de Jesús del Monte de una herida en la espalda como de veinte centímetros de extensión, siendo su estado de carácter grave.

Declaró el paciente a la Policía, que en ocasión de transitar por Concepción y Dolores, fué agredido por dos individuos a los que conoce por «Raúl Batey» y «El Gallego», siendo agredido por uno de ellos con una navaja, dándose a la fuga acto seguido. Había tenido con ellos un disgusto el pasado sábado, cuando iba en la comparsa «Los Botones de 1938».

Amenazas de muerte

Dolores Rodríguez Monzón, vecina de Nápoles Fajardo 28, en el reparto La Esperanza, denunció a la Policía que ha sido amenazada de muerte por José García, cuyo domicilio ignora, al negarse aceptar sus requerimientos amorosos.

Trató de agredirlo

Isauro Jesús Valdés, vecino de Serafines 6, fué detenido cuando trataba de agredir a Raúl Lázaga Giraude, condueño de la fábrica de medias situada en Flores 113, después de haberlo amenazado con quemarle dicha industria.

Cayó de un andamio

Pedro Hernández Rodríguez, vecino de Cristina 10, sufrió lesiones de suma gravedad, al caerse de un andamio situado en el segundo piso de una casa que se construye en la barriada del Vedado.

Arrollado por un auto

Rubén Ramírez García, de 17 años y vecino de Lealtad y Campanario, sufrió lesiones de carácter grave, al lanzarse de un ómnibus en Reina y Belascoaín y ser arrollado por el auto 5017, que conducía Emilio Souza Rodríguez, vecino de Mayía Rodríguez 358.

Dementes recluídos

Por haber dado muestras de demencia peligrosa y a petición de sus respectivos familiares, fueron ayer recluídos en el hospital de Mazorra, el asiático Francisco Fong, sin domicilio y la menor Ana Rossburgh, vecina de Figuras 357.

DIEGO RODRIGUEZ Y D. J. ARGUDIN, HONRADOS POR EL ROTARISMO PINAREÑO

PINAR DEL RIO, marzo 15. DIARIO. Habana. —Mañana, jueves, en sesión especial, el Club Rotario rendirá un cariñoso homenaje de simpatía y congratulación a uno de sus miembros más prestigiosos y queridos: el actual Representante a la Cámara, señor Diego Rodríguez Díaz, condecorado por el Presidente de la República con la Cruz de Mérito de Carlos Manuel de Céspedes, por los servicios prestados a la agricultura nacional, y sobre todo, a la industria tabacalera.

Los rotarios pinareños realizan tan merecido homenaje a iniciativas de respetable caballero don Silvestre Girbla.

El homenaje consistirá en un espléndido banquete, al cual asistirán no solamente los rotarios pinareños, sino todas las autoridades locales y provinciales, los periodistas y numerosos invitados. Han enviado su adhesión a este simpático acto otras entidades locales y casi todos los cosecheros de tabaco de la provincia.

El Rotary Club de Pinar del Río, ha invitado de honor a esta sesión al antiguo cosechero de tabaco y ex-Administrador de la Cuban Land, Don Jacinto Argudín, quien también fué honrado por el Primer Magistrado de la Nación, con la alta distinción de la Cruz de Carlos Manuel de Céspedes.

Valiosos oradores del Club, harán uso de la palabra para dar cuenta del acto y significar la satisfacción al ver como se premian a dos destacados cosecheros de tabaco, entre los que figura el mencionado Diego Rodríguez, rotario queridísimo que disfruta de las mayores simpatías en el seno de la sociedad vueltabajera.

Guillermo RODRIGUEZ.

SOLUCIONADO EL PROBLEMA ENTRE COLONOS Y OBREROS DEL CENTRAL «AUSTRALIA»

JAGUEY GRANDE, marzo 14. DIARIO. Habana.—Han sido huéspedes de honor de esta villa, el ingeniero García Montes, Secretario de Agricultura; el ingeniero López Castro, Presidente de la Comisión de Arbitraje del Instituto Azucarero y otros altos funcionarios del Gobierno, los que vinieron para resolver las diferencias surgidas entre los colonos y obreros del central «Australia».

La asamblea de los colonos, inspirada en los verdaderos intereses de esta localidad, accedió generosamente a la rebaja en el arrobaje, indicada por el ingeniero López Castro, poniendo como única condición el pago de todos sus haberes a los obreros y empleados del ingenio, lo que comenzó a hacerse ayer mismo.

Los ingenieros García Montes y López Castro, regresaron del central altamente complacidos del resultado feliz de sus gestiones. Y los colonos y obreros siéntense satisfechos de la continuación de las tareas de la zafra.

En nombre del DIARIO saludo a los distinguidos visitantes, agradeciéndoles sus gestiones beneficiosas para este término. —**Rodríguez**, corresponsal.

Las clases económicas del interior apoyan el proyecto de coordinación del transporte presentado a la Cámara

Afirman que beneficiaría a las provincias y declaran que no tiene nada de sovietizante, como se ha dicho. Favorece a las clases obreras en general. Se espera que pronto sea tratado

El proyecto de ley presentado ante la Cámara de Representantes por los señores García Ramos, Rentería, Alomá y otros con la finalidad de que se logre una verdadera norma jurídica que coordine sobre bases económicas y técnicas las distintas ramas del transporte, ha producido favorable opinión entre las entidades económicas del interior de la República, constituídas por distintas cámaras de comercio, delegaciones obreras y personas interesadas en el progreso y desarrollo de las poblaciones y núcleos activos de la población en todo el territorio del interior.

El proyecto en cuestión, que ha sido consultado a los sectores del trabajo dentro de cada modalidad del transporte, tanto ferroviario como motorizado y marítimo, ofrece la ventaja de que no sólo facilita el libre juego de las fuerzas vitales de las provincias, sino que coordina fletes y tarifas a base de costos, jornales y condiciones de vida de los trabajadores. Se tiene entendido, y así lo declaran las corporaciones económicas del interior de Cuba, que los que contrarían el proyecto de legislación aludido, lo hacen para que las entidades económicas del interior de la República no logren representación en el Directorio del Transporte que se crea por virtud de la citada legislación.

También alegan los que calorizan el proyecto de ley que quienes lo motejan de sovietizante son sólo los que no conocen que la legislación, que ha sido plenamente estudiada y consultda, atiende al principio humano de elevar el nivel de los trabajadores, sin perjuicio, desde luego, de las naturales y justas compensaciones al capital de las empresas sobre los costos de operación. La proposición es tan interesante y resuelve tan a fondo la grave crisis de los transportes y de las provincias que ha sido incluída en el programa mínimo legislativo que caloriza el coronel Batista y ha sido aprobada por el Consejo de Secretarios.

Se espera que será tratado en breve en alguna de las sesiones extraordinarias que celebrarán los dos cuerpos colegisladores.

TITULOS PARA MARCAR GANADO EXPEDIDOS POR LA S. DE AGRICULTURA

El subsecretario de Agricultura, doctor Gustavo E. Perea, ha firmado los siguientes títulos de marcar ganado, expedidos por el Negociado del Registro Pecuario y Marcas de Ganado:

En la provincia de Pinar del Río, a Casimiro Mendoza.

En la provincia de Santa Clara, a Dámaso Pérez Colón, Heriberto Gálvez, Isidoro Fernández, Abdon Camacho, Felipe Castro Luz.

En la provincia de Camagüey, a José Ravelo, Pedro Pacheco, Jeova de la Peña, Simoni y Generoso González Castillo, Manuel Gutiérrez, Pedro Gutiérrez, Eloísa Estrada, Juan Céspedes, Manuel Cristóbal, José Sucasa Aguado.

En la provincia de Oriente, a Gine Vives Batista, Dominador Pérez, Cástulo León Rodríguez, Sixto Prisciliano Suárez, Manuel García, Mario López y Francisco Espronceda y Torres.

Marcas de ganado

Han solicitado marcas como ganaderos mayores, los siguientes señores:

Antonio Bonome Valdés, Julio Pujol Somoza, Simeón Eladio Monzón, José Nogues Carreras, Leandro Reyes Arcia y Emilio Rivero Estrada.

Y como ganaderos menores, los señores Cayetano Vázquez, Manuel Alemán Estopiñán, Valerio Rodríguez, Francisco Navarro Hernández, Vidal Morales Brasó, Ramón Castañeda y Plácido Rodríguez García.

Títulos para marcar ganado

Han solicitado marcas como ganaderos menores, los siguientes señores:

José Piñero Collazo, Juana Ramos, Paulino Boza, José Landera, Antonio Hernández, Castor Fernández, Pedro Martín Rodríguez, Pablo González, Antonio y Federico Llanes, María Claro Collado, Domingo Pérez Hernández, Pedro Díaz Jorge, Carlos M. Gómez, Prudencio Fiallo, Vidal Linares, Faustino Jiménez Abreus, Ruperto L. Fernández.

Y como ganadero mayor, el señor Ramón Peláez Suárez.

Títulos expedidos

El subsecretario de Agricultura, doctor Gustavo E. Perea, ha firmado los siguientes títulos de marcar ganado, expedidos por el Negociado de Registro Pecuario y Marcas de Ganado:

En la provincia de Pinar del Río a Antonio y Federico Llanes.

En la provincia de Santa Clara a Raúl Benítez Suárez, Enrique Machado Nodal, Modesto Fernández, Domingo Pérez Hernández, Mario Claro Collado, Pedro Díaz Jerte.

En la provincia de Camagüey a Antonio U. Pulido Salazar, Ramón Peláez Suárez, Alberto Viltre Guillén, Castor Fernández Telleda.

En la provincia de Oriente a Federico Plane, Eduardo J. Ochoa B. Nápoles.

LA SOCIEDAD GEOGRAFICA DE CUBA

Sesión Científica

La Sociedad Geográfica de Cuba ha celebrado últimamente una interesantísima Sesión Científica en el salón de actos de la Academia de Ciencias, en conmemoración del primer centenario del Instituto Histórico y Geográfico Brasileño, asistiendo, como invitado de honor, el Excmo. señor Ministro del Brasil, el cual en frases gentilísimas, al serle concedida la palabra, agradeció a la Sociedad Geográfica el homenaje que se rendía a la Institución brasileña.

El doctor Julio Morales Coello presidente de la Sociedad, abrió el acto pronunciando al hacer la presentación del conferencista, doctor José Agustín Martínez, un elocuente y documentadísimo discurso y tras hacer un largo recorrido histórico sobre aquel país maravilloso, se adentró honda y detalladamente en su geografía y en su etnología, para poner de manifiesto, al terminar, el grado de superior cultura y progreso en todos los órdenes a que actualmente ha llegado esta admirable República hermana.

Inmediatamente dió comienzo a su conferencia el doctor José Agustín Martínez, Socio Titular de la Sociedad, rindiendo en su disertación sobria y documentada un alto homenaje al Instituto Histórico y Geográfico brasileño, cuya labor de intensa investigación, durante sus cien años de vida, tuvo en el comentarista uno de sus más acuciosos e inteligentes intérpretes. Tuvo, el doctor José Agustín Martínez, párrafos brillantes en que exaltó con sentida admiración las grandes cualidades de la hermana República, contribuyendo a estrechar aún más si cabe, las buenas relaciones de confraternidad que siempre han existido entre ambas naciones americanas.

A las ocho de la noche terminó este acto que marca un paso más en el ciclo de conferencias que tan brillantemente viene desarrollando la Sociedad Geográfica de Cuba.

EL INSTITUTO DE SALUBRIDAD RURAL CONCEDIO LOS CREDITOS NECESARIOS PARA ESAS OBRAS

Han sido dotados los pabellones de sábanas, fundas, almohadas, y útiles de cocina. Benigno el brote de Fiebre Tifoidea en Güira de Melena, es dominado totalmente. Méritos premiados

Importantes mejoras se están llevando a cabo en el Hospital de Enfermedades Infecciosas «Las Animas», que dirige el doctor Antonio Díaz Albertini, que a su vez es Presidente de la Comisión de Enfermedades Infecciosas. Débense ellas a la resolución tomada recientemente por el Comité Ejecutivo del Instituto Técnico de Salubridad Rural, que preside el doctor Domingo F. Ramos, al conceder los créditos necesarios.

En la mayoría de las salas de que consta dicho centro benéfico, de observación y asistencia médica, se llevan a cabo obras de reparaciones, pintura, etc., obras que dirige el ingeniero Comandante Antonio Bolet.

Además ya se han adquirido útiles de cocina, equipos para los pabellones, sábanas, tohallas, fundas, almohadas, colchonetas, etc., cuyas compras supervisó el Comandante Médico, doctor José Randín, de acuerdo con el consejo médico del Hospital.

De esta manera los numerosos enfermos contagiosos que desfilan por «Las Animas», han sido bien atendidos, no faltando para ello el más pequeño detalle.

Benigno el brote tifoideo de Güira de Melena.

El doctor Alejandro Barrientos, Médico del Instituto Técnico de Salubridad Rural, ha rendido un minucioso informe acerca de las medidas sanitarias tomadas por las autoridades en Güira de Melena, labor que estuvo a su cargo durante la última epidemia de fiebre tifoidea que allí se desarrolló.

El doctor Barrientos señala en su informe la benignidad de la epidemia, que en quince días se consideró prácticamente dominada. Además de las obras sanitarias realizadas en dicho lugar, se llevó a efecto la vacunación de todos los escolares del término.

Méritos premiados.

La Corporación Nacional de Asistencia Pública ha tomado el acuerdo de conceder el uso de la madalla y distintivo de su institución a los doctores Hugo Roberts, Antonio Díaz Albertini, Federico Grande Rossi y Rafael Calvó, miembros los tres primeros del Comité Ejecutivo del Instituto Técnico de Salubridad Rural, y el último alto funcionario de esa Institución, por los méritos que contrajeron en el desempeño de sus funciones en bien de la humanidad.

Para el alcantarillado de Marianao

El Ejecutivo del Instituto Técnico de Salubridad Rural ha recibido, por conducto del Consejo Corporativo de Educación, Sanidad y Beneficencia, un donativo de cincuenta pesos de la Compañía de Seguros La Cubana, para contribuir a las obras del alcantarillado de Marianao, que se ejecutan por cuenta de aquel organismo.

Dichas obras, según se nos ha informado, estarán terminadas dentro de pocos días, poniéndose enseguida en uso ese alcantarillado, con lo que se resolverá un grave problema sanitario, especialmente en lo que se refiere a los desagües de la barriada conocida por Pogolotti o Redención.

Investigación sobre la rabia.

Por el Negociado de Estadísticas Epidemiológicas del Instituto Técnico de Salubridad Rural, se ha enviado a los jefes locales de sanidad de la Isla un modelo para que sea devuelto a ese Departamento debidamente informado y el objeto del cual es facilitar las investigaciones y estadísticas de casos de rabia en el territorio nacional.

HOY SERA EL JUICIO CONTRA LOS DOS ACUSADOS DE HABER DADO MUERTE A UN ALISTADO

Rolando Padrón señalado como el autor directo y Máximo Díaz como el encubridor. Será hoy también el juicio de los supuestos petardistas. El caso de dos reos de muerte

La Sala Primera deberá celebrar en la mañana de hoy el juicio contra Rolando Padrón y Máximo Díaz, por la muerte del soldado del Ejército Constitucional Oscar Llanes, en la casa San Isidro 47, en noviembre del pasado año, estando señalado el primero como autor directo, y el segundo como como responsable del delito de encubrimiento, uno de los señalados en el Código de Defensa Social como de los cometidos contra la Administración de Justicia. Para dicho autor directo, Rolando Padrón, tiene pedido el fiscal la pena de veinte años de privación de libertad por homicidio, y para Díaz la de prisión, también en el grado correspondiente. Son defensores, de Padrón el doctor Manuel Machado, y de Díaz el doctor Manuel Castellanos; ambos mantienen conclusiones de absolución.

Suspendido un juicio y terminado otro en la Audiencia

Por haber renunciado la defensa del procesado Gregorio García el doctor Víctor Hugo Fernández, suspendió ayer la Sala Tercera de lo Criminal de la Audiencia el juicio contra aquél y contra Evelio Marrero por robo y homicidio de la anciana Virginia García Jaén, en el Cerro. En breve se conocerá el nuevo señalamiento.

Y terminó, en la misma Sala Tercera, el juicio contra Rafael Serrano por la muerte de su suegro Cándido Elejalde, en Alquízar. El fiscal pidió veinte años de privación de libertad, por homicidio con agravantes, y lo defendió el doctor Radio Cremata, que sostuvo en su informe la procedencia de la absolución.

El caso de los petardos en Santiago de las Vegas

Para hoy ha fijado la Sala Quinta de lo Criminal de la Audiencia, en funciones de Tribunal de Urgencia, la continuación del juicio contra Juan Pazos y otros por uso y tenencia de explosivos en Santiago de las Vegas.

Un caso de pena de muerte en el Tribunal Supremo

En la Sala de lo Criminal del Tribunal Supremo se celebrará hoy la vista del recurso admitido de oficio en favor de los reos, contra la sentencia que impuso la pena de muerte a Antonio A. Hugues y Celestino Díaz, conocido por Graniche, reos del delito de asesinato, de que fué víctima Antonio Campos, en el lugar conocido por Boquete de Don Gabino, en la carretera de Jaruco a San José de las Lajas, habiéndose impuesto la aludida sanción por las pruebas que contra dichos procesados aportó el subinspector de la Policía Secreta, jefe del grupo 3, Gregorio Olavarri, auxiliado del detective Federico G. Cartaya, que detuvieron a los referidos sujetos y descubrieron todos los detalles del hecho. Mantendrá el recurso el letrado de oficio del Tribunal Supremo doctor José de Jesús Portela, e impugnuará el Ministerio Fiscal.

Liquidado el proceso contra los nudistas

La Sala de lo Criminal del Tribunal Supremo ha declarado no haber lugar al recurso establecido por el acusador particular Richard C. Franklin, contra el auto dictado por la Sala Quinta de lo Criminal de la Audiencia, en el caso conocido por «Los Nudistas de Isla de Pinos», o sea contra Morris Stimberg, Juan Amon Wilkins, L. Jacob Salomon y Geraldine Blanvelt, acusados de estafa, y a los que fué aplicada la amnistía del año 1937. Interesaba el acusador que, si bien se les podía aplicar la mencionada en cuanto a la pena de los delitos cometidos en Cuba, había que tener en cuenta que otra parte de éstos fueron ejecutados en Estados Unidos, así como el delito de infracción del Código Postal, al hacer propaganda por la Colonia Nudista, conocida por The First Naturaly Colony, pretendiendo que se dictara auto de inhibición a favor de los Tribunales americanos competentes, remitiendo a éstos testimonio pertinente del sumario, por conducto de la Secretaría de Estado para conocimiento y sanción de los hechos justificables, por los cuales fueron estafados cerca de diez mil pesos a numerosos entusiastas del nudismo en los Estados Unidos de América.

El Tribunal Supremo al declarar sin lugar la pretensión del acusador se funda en que, no invadiendo la resolución contenida en el auto de que se trata, la esfera de acción y la competencia de los Tribunales norteamericanos, y no existiendo convenio o tratado entre el gobierno americano y el de Cuba que regule la aplicación del principio de Derecho Internacional Penal, de la reiteración facultativa del juicio, cuando se cometen delitos mediante actos realizados en ambos países, ni que, por otra parte, establezcan relaciones de interdependencia entre los órganos jurisdiccionales de la Justicia de cada uno de ellos, es manifiestamente improcedente el motivo, así como la petición de librarse auto de inhibición en favor de los Tribunales de Norteamérica.

Ha sido declarado también sin lugar por la Sala de lo Civil del Supremo, el recurso establecido por la Compañía Industrial y de Inversiones de Marianao, S. A. contra sentencia del Juzgado, resolutoria del juicio de desahucio contra Luis García Alvarez, sobre desalojo de finca urbana. Se mantiene por tanto el fallo favorable al inquilino que continuará en el goce y disfrute de la propiedad, habiéndose impuesto además, al dueño de la casa, las costas de todo el procedimiento judicial, las que tendrá que abonar ahora mediante tasación.

ENCUENTRA NUEVO APOYO EL PROYECTO DE LEGISLACION SOBRE EXENCION TRIBUTARIA

Una comisión del Sindicato General de Obreros del ramo de construcciones se entrevistó con el Secretario doctor Buttari. Esa medida impulsará las fabricaciones en Cuba

Varios representativos del «Sindicato General de Obreros del Ramo de Construcciones», entre los que se hallaban los señores: José Manuel Céspedes, Enrique Puente y Vicente Santamaría, se entrevistaron ayer con el Secretario de Comercio, para ofrecerle su cooperación en los estudios que se realicen con el fin de impulsar la construcción y fabricación de casas mediantes concesiones o exenciones de tributos y derechos, por un período de cinco años.

Los comisionados entregaron al doctor Buttari una extensa exposición contentiva de sus puntos de vista sobre la necesidad de intensificar la fabricación de casas libres de toda tributación e impuestos. Manifiestan que en Cuba, en el ramo de construcción, se produce un fenómeno que consiste en que durante los meses de octubre, noviembre y diciembre, disminuye la fabricación, pero de enero en adelante se siente la mejoría. Sin embargo, agregan, en el presente año se ha confrontado una intensa crisis, al extremo de que de los 14,000 asociados del «Sindicato de Obreros del Ramo de Construcciones», sólo trabaja actualmente el 14%. Siguen diciendo en su escrito que si se calcula las diferentes industrias y comercios que directamente se benefician con la construcción, debe suponerse que más de 25,000 obreros tienen que sentir la paralización por dicha causa.

Consideran los dirigentes de ese sector obrero, y así se lo expusieron al doctor Buttari, que esta grave situación que confrontan ellos se siente íntimamente en la economía general del país, ya que forzosamente tiene que disminuir el consumo y por consiguiente hay menor venta y menos producción en todos los comercios y menos trabajo en las industrias que dependen de la fabricación, dejando de circular cientos de miles de pesos en toda la nación.

El doctor Buttari, sugirió a sus visitantes la conveniencia de que se entrevisten con el Senador, doctor Carlos Saladrigas, ponente de la Ley de Alquileres, para que éste recoja las observaciones del Sindicato.

Será regulado el precio de venta del carbón mineral

Siguiendo su política de dictar medidas que sean de beneficio general para el público consumidor, el doctor Edgardo Buttari, se propone regular el precio de venta del carbón mineral, por considerar este artículo como de primera necesidad, ya que el mismo se emplea en las mayorías de las fondas, restaurants, industrias y manufacturas, donde las maquinarias son movidas por medio de ese combustible.

En poder del Secretario de Comercio se encuentra un detallado informe confeccionado por el Director de la Inspección General del Departamento, en el cual aparecen compilados minuciosamente todos los datos relacionados con el precio de producción y consumo de carbón mineral, así como las estadísticas relativas a las fluctuaciones que ha experimentado el precio de dicho artículo en los últimos años, que ha sufrido un alza de importancia.

Las rebajas que se proponen no afectará a intereses particulares.

El doctor Edgardo Buttari, ha aprobado el dictamen emitido por el Sub-director Técnico de Seguros de la Secretaría de Comercio, doctor Juan Alemán Fortún, acerca de la consulta que hubo de hacer a la expresada dependencia, el señor Guillermo F. Kohly y Fernández, sobre varios particulares del Decreto número 120 de enero de 1939. La parte dispositiva del citado dictamen, que ha quedado convertido en resolución, dice así:

PRIMERO:—Que debe evacuarse la consulta formulada por el señor Guillermo F. Kohly Fernández, en su escrito de 21 de febrero último, en el sentido de manifestarle que ni del texto, ni del espíritu y finalidad del Decreto Presidencial número 120 de 20 de enero de 1939, debe de interpretarse que sus preceptos incluyan a las entidades que tomen reaseguros; ya que en el mismo sólo se contempló el seguro o afianzamiento directos, por aseguradores y compañías de seguros extranjeras no radicadas en Cuba, sobre bienes aquí radicados, o personas residentes en el territorio nacional, o que en el mismo deban de cumplirse; sin que esa interpretación en manera alguna deba de entenderse en el sentido de que pueda impedir, que en el futuro y en la oportunidad que se crea procedente, se dicten las disposiciones pertinentes, para regular los reaseguros. Que asimismo debe de manifestársele, en cuanto al segundo extremo de su consulta, que de acuerdo con lo determinado en el apartado sexto del referido Decreto número 120 de 20 de enero de 1939, por ninguna autoridad ni oficina del Estado, provincia o el Municipio, ni por los tribunales y jueces de la nación, se admitirán a efecto alguno, polizas de seguros y afianzamientos sobre bienes aquí radicados o personas residentes en el territorio nacional, o que en el mismo deben de cumplirse, si no se le acredita—en la forma que dicho apartado determina—que el asegurador o compañía de seguros expedidora de la póliza presentada, tiene constituído y mantiene el depósito o depósitos correspondientes, según el ramo o ramos, exigidos por los artículos primero, segundo y tercero del Decreto-Ley 467 de 7 de septiembre de 1934; y que por lo tanto, las disposiciones del mencionado Decreto deben ser estrictamente cumplidas en relación con las pólizas que se hagan sobre bienes del Estado y las corporaciones oficiales garantizadas por el mismo; por lo que, en su caso, no debió ser admitida la póliza a que se refiere la consulta.

SEGUNDO:—Que debe dirigirse escrito al Secretario de Hacienda, en el que se transcribirá la resolución definitiva que recaiga y mediante el cual se solicitará del mismo tenga a bien informar a esta Secretaría todos los particulares relacionados con la póliza o las pólizas de seguros y afianzamiento, a que éste dictamen se refiere; para que, con vista a la información oficial que se reciba, se proceda por esta Secretaría a lo que sea pertinente.

M.E.C.D. 2016

LA COTIZACION "SPOT" PARA LOS AZUCARES CRUDOS QUEDO FIJADA A 2.78 EN EL MERCADO DEL DISPONIBL

BOLSA DE NUEVA YORK

COTIZACIONES AL CIERRE AYER

—A	
Amer Crys	9
Am Radiator	16½
Adams Expr	9¾
Air Reduce	58½
Alaska Jun	9½
Allied Chem	179
Allis Chal	45¾
Amer Can	93
Am Car Fou	29
Am F. Pow	3⅛
Amer Ice	1⅝
Amer Inter	6⅝
Amer Loco	26¼
Am P. Light	6½
Amer Smel	47⅛
Amer Sugar	20¼
A. C. Alcohol	9¼
Amer T and T	165⅛
Am Tobac A	84⅝
Am Tobac B	87
Am w works	13¼
Am woolen	5¾
Anaconda	29⅛
Atchison	36⅛
Atlan Coast	24
Atlan Ref	¼
Ass D. Goods	9½
Auburn Auto	—
Aviat Cor.	6⅝
Amer Metal	33¾
Armour and Co	5
—B	
Baldwin Lo	15½
Balt and Ohio	6¾
Bendix Avi	26½
Best and Co	57½
Beth Steel	75½
Borden Co	21⅜
Briggs	28⅛
Brook Man	11⅜
Butte Copp	3¾
Beyrs A M	11
—C	
Can Pacif.	5
Curt w A	24½
Curt w com	6
Case T. Mach	—
Columb Gas	8
C. de Pasco	43½
Ches and Ohio	38¾
Chi R. Island	—
Chrysler	83⅞
Coco Cola	—
Col Carbon	—
Comm and Sout	1⅝
Cons Gas	34⅛
Cons Oil	8¾
Cont Can	42¾
Cont Oil	29¾
Corn Prod	66½
Cont Motors	2⅞
Cuba Co	—
C. Am Sug p	59⅛
Cmm-l Solv	12⅛
Csesapeake	—
Cruc Steel	42⅝
Cons R. Cuba	—
Canada Dry	12¾
—D	
Del Hudson	24¼
Del and Lack	7⅛
D. Aircraft	69½
Drug Inc	7
Dupont	154¾
—E	
East Kodak	177½
El Auto Lit	37½
El Pow Lig	11
Elec Bond	11½
Erie R. R.	—
—F	
Fox Film C	22⅞
Frep Texas	23⅝
Foster wh	24⅞
Firestone	24¾
—G	
Gen Osphalt	19¼
Gen Elec	43¾
Gen Foods	42
Gen Motors	51⅛
Guantánamo	—
Gillet Saf	7¼
Gimbel Bros	12⅞
Gold Dust	11⅛
Goodrich R	22⅞
Goodyear	35¼
Gen Bronze	3¾
Graham Page	1⅛
Gramby	7¼
Great Uorth	28⅞
—H	
Homestake	65⅛
Houston Oil	7⅜
Hudson Mot	7⅜
—I	
Ill Cent	17⅛
Intero R. T.	7⅞
Int Cement	53⅞
Int Nicket	55¼
Inter Tel	8⅞
I. Tel F. S	9⅜
Illin Glas	67¾
—J	
Johns Mansy	96¾
—K	
Kreger Groc	23¾
Kennecot	38
—L	
Lambert Co	17⅝
Lgg Meyrs	107¾
Loews Inc	48
Loose wiles	21¼
Lorillard	23⅛
Louisv Nas	—
Ludlum Stel	23½
Lehman Cor	24¾
Liquid Carb	18⅞
—M	
—M	
Macy H. R	42⅞
Manatí Sug	1⅝
Montgomeri	53⅞
Miss Pac c	—
Miss Pac p	1⅜
Morris Phi	1⅝
Murray Corp	7¾
—N	
N Y Central	20
Nash Kelvi	8⅜
Nat-l Bisc	27
Nat-l Dist	27⅝
Nat-l Dairy	16¼
Nat-l P. Li	9
Nat-l Steel	71¼
North Amer	26½
N A Aviatn	16⅝
Nort Pacif	12⅜
—O	
Ohio Oil	9½
Otis Elev	22½
Otis Steel	12⅛
—P	
Packard Mot	4
Paramount	11⅜
Pennsylvann	22⅝
Pat Mines	11⅜
P. Petroleum	41½
Pullman Co	35⅛
Pure Oil	10⅝
Puerto Rico	17
—R	
Radio Corp	7¾
Rep I Steel	21½
Reynolds	38⅞
—S	
Schen Dis	17½
Safeway St	36¼
Sears Roeb	77
Shell Uni	14
Simmons Co	31¼
Soc Vacuun	13⅜
St Paul p	⅞
So Pacific	18
South Ry	20½
Stan Brands	7⅛
Stand Gas	—
Stan N J	49⅞
Stan Oil C	30⅛
Stewart war	10¾
Studebaker	8½
—T	
Texas Co	45
Texas Gulf	30¾
Tinken Roll	49½
—U	
Union Carb	86½
U Pacific	103
United Cor	3¼
Uni Cor pfd	39
Unit Fruit	78⅛
U S Rubber	49⅞
U Aircraft	37¾
U S Steel	63⅝
U S Inb Alc	24
U Gas Corp	—
—V	
—V	
Vanadium	27⅜
—W	
Warner Bros	6⅛
W Brothers	3¼
West Union	22¼
West Elec	115
Woolworth	50¼
Yellow Tr	19⅜

VALORES

Dentro de los precios del día anterior se movió ayer el bono nuevo de la Deuda Exterior de la República 1977, en el que se operó durante el día en unos $35,000, según el estimado de los observadores del mercado.

También se hicieron algunos negocios a base de los otros bonos de la Deuda Exterior e Interior, como en algunos de las empresas de servicios públicos y de las compañías industriales que tienen sus intereses al día.

Actuaron firmes las Obligaciones Oro del Tesoro, especialmente las de siete cupones. En estos valores se estuvo operando al contado y a plazos, estimándose en unos $40,000 el total de las transacciones.

Tanto alrededor del Bono nuevo 1977 como alrededor de las Obligaciones, se movieron algunos elementos profesionales. A juicio de varios observadores del mercado, los corredores que obedecen órdenes de inversionistas, fueron los que más actuaron en el Bono, y los profesionales fueron los más activos en las Obligaciones: acaso los únicos que compraron, si incluimos en los profesionales a los corredores que representan a elementos interesados en la solución del problema que constituyen las Obligaciones.

Respecto a las emisiones de acciones, diremos lo que ayer apuntamos: que actuaron firmes las de la Nueva Fábrica de Hielo y las preferidas de la Cuban Telephone, entre otras pocas, como las de «La Mercantil», cuya posición firme diríase inalterable. Sostenidas estuvieron las preferidas del seis por ciento de la Utilities. En éstas, como en las de la Nueva Fábrica de Hielo, se concertaron algunas operaciones. Pocas, por la escasez de papel, se hicieron en las preferidas del Teléfono.

En relación con esas acciones de la Cuban Telephone, se recibió en la Bolsa la noticia, de que ya ha sido depositada la casi totalidad de las que se necesitan para la junta convocada para el martes de la próxima semana.

Los valores de la Cotización Libre estuvieron, en general sostenidos.

CIERRE DE LOS VALORES EN LA BOLSA DE N. YORK

NUEVA YORK, marzo 14.—El curso de los acontecimientos de la situación Slovaka ha sido el centro del interés financiero y a ello se debe en parte la relativa quietud del mercado de valores. La Gran Bretaña y Francia han mantenido una política de «manos afuera» y permitieron que las cosas se desenvolvieran sin interferencia alguna por parte de ellas. Parece poco probable que la situación produzca crisis alguna y créese que ello pasará sin complicaciones internacionales. En cuanto a las noticias domésticas no hubo gran cosa en forma de incentivos que influenciaran el mercado. La petición del Presidente Roosevelt pidiendo la restauración del crédito original de $150.000.000 para alivios y los comentarios del Presidente de la Cámara, Bankhead en el sentido de que no habrá ninguno serio esfuerzo para revisar los impuestos este año, tuvo aparentemente muy poca influencia en el mercado. El sentimiento en general sigue siendo favorable y una gradual expansión de las actividades industriales y de mejoría en el nivel de precios de los valores es cosa que se anticipa como probable. — JFK. — Thomson and McKinnon.

ACCIONES DE LOS BANCOS

Cierre ayer en New York:

Guaranty Trust Co.	270½
New York Trust Co.	107
Chase Nat. Bank	33⅞
Nat. City Bank	26⅝
Public Nat. Bonk	31¼
Manufacturers Trust	41¾
Irving Trust	11
Corn Exchange Bank	55¾
Chemical B. Trust Co.	48½
Bank of Manhattan	18⅞
Bankers Trust	53⅛
First Nat. of N. C.	1.745
First Na. of Boston	41¾
Central Hannover	97
First Boston Corp.	19⅞
Continental Bank	14⅞
Royal Bank of Canada	190

BOSTON SURETY COMPANY, S. A.
GARANTIA EN BONOS DE LA REPUBLICA
FIANZAS EN GENERAL
MANZANA DE GOMEZ. DEPARTAMENTOS 365-368.—HABANA
TELEFONOS: A-6204 Y M-2517.
CABLE: AVIEITES. TELEGRAFO: BOSCO.

Cotizaciones

COTIZACION DE LA LIBRA

La libra esterlina se cotizó ayer al cierre del Mercado local a $4.69½.

COTIZACION DE LA PESETA

La peseta española se cotizó ayer, al cierre del Mercado local, nominal.

COTIZACION DEL FRANCO

El franco francés se cotizó ayer en el Mercado local, a razón de 37.59 por dólar.

MERCADO DE METALES

Cierre ayer en New York:

Cobre	10.26
Plomo	4.85
Estaño	45.90
Nickel	0.35
Zinz	4.84
Manganeso	0.40

CONSTITUIDA LA SECCION DE IMPORTADORES DE PIELES Y ALMACENES DE TALABARTERIA

Nueva agrupación de un importante sector mercantil en el seno de la Cámara de Comercio de la República. Abordarán el problema de la tara a los fardos y alcances librados

Bajo la presidencia del señor Manuel Díaz Granda, vocal de la Directiva de la Cámara de Comercio de la República de Cuba, y actuando de Secretario el que lo es de dicha Corporación, doctor Francisco González del Valle, se reunieron en el salón de actos de la decana Institución Económica, previamente convocados, los importadores de pieles señores Laureano Fernández, Augusto Labourdette, José Palacios, Moisés García, Rogelio Buznedo Varas, Antonio Pérez, Francisco G. Paliza, F. García Varas, Máximo Fernández y Avelino Varas, al objeto de constituir la Sección correspondiente al giro a que se dedican.

Previo el informe del Secretario sobre el objeto de la convocatoria y lo prescripto en el Reglamento de la Cámara de Comercio, para la constitución de las Secciones, y después de ser escuchadas las palabras pronunciadas por el Presidente del acto, señor Manuel Díaz, acerca de la necesidad de unirse en el esfuerzo y de agruparse los comerciantes de ese sector mercantil bajo la égida de la Cámara de Comercio Cubana, quedó constituída en el seno de dicha Corporación la Sección de Importadores de Pieles y Almacenes de Talabartería, habiendo sido aclamados para regir los destinos de dicha Sección en su período inicial, como Presidente, Vice presidente y Delegado ante la Junta Directiva de la Cámara de Comercio Cubana, respectivamente, los señores Avelino Varas, Antonio Pérez y Manuel Díaz Granda.

Constituída la referida Sección, y después de tomar acuerdos relativos al problema de la tara a los fardos y alcances librados por la Hacienda, y a la ampliación de razonamientos sobre la oposición a que se cobren recargos por confección a la importación de cintas y cordones para la fabricación de calzado, de todo lo cual informaremos más ámpliamente en próxima edición, todos los presentes hicieron votos por el éxito de las gestiones de dicha Sección en defensa de los legítimos intereses de sus componentes.

TABACO

Confirmando nuestra información del domingo, acerca de la acción de los exportadores a España y otros países del viejo Continente, diremos que otras dos firmas —además de la de Constantino González y Compañía, mencionada aquel día— están en el mercado en la presente semana. Compran botes y capaduras de Remedios.

Nos referimos a Leslie Pantin and Son y a H. Duys and Company. Los señores de Pantin compraron seiscientas sesenta pacas de capadura, y los señores de Duys registraron doscientas veinte de botes.

Tenemos la impresión de que ambas firmas han de seguir en el mercado en los presentes días.

También han renovado su acción compradora los fabricantes de cigarrillos Trinidad y Hermano, quienes han registrado en varios almacenes quinientos tercios de manchados de Remedios, y ciento veinticinco de pesados y puntillas de Vuelta Abajo.

Otros fabricantes de cigarrillos, Martín Dosal y Compañía, compraron doscientos veinte tercios más de colas de Vuelta Abajo, de la última cosecha.

Entradas por camiones.

En camiones se recibieron ayer las partidas de tercios que relacionamos a continuación:

De Consolación del Sur, para Toraño y Compañía, 306.

De San Juan y Martínez, para José González y Compañía, 78.

Recibos por ferrocarril.

A los patios de los ferrocarriles habían llegado a las cinco de ayer, solamente 39 tercios que procedían de Santa Clara y venían consignados a los señores Menéndez y Compañía, S. en C.

Bonos de Cuba

Cierre en New York

Speyer 5%	100½	—
Speyer 4½	101½	—
Morgan 5%	104¼	—
Morgan 5½	101⅛	102⅝
Obras Públicas 5½	68½	69⅞
Cuba Railroad 5%	39⅛	39½
Cuba Railroad 7½	43⅝	44⅞
Cuba 4½ 1977	54¾	55¼
Cuba Northen 5½	36	36¾
Manati Sug. 4%	29⅝	29¾
Cuban Telephone 7½	107⅞	108⅛

MERCADO DE GRANOS

Cierre ayer en Chicago:

Avena:	
Diciembre	28⅝
Mayo	26⅞
Julio	26⅝
Centeno:	
Diciembre	42¼
Mayo	43⅝
Julio	44¾
Maíz:	
Diciembre	47⅞
Mayo	49½
Julio	50⅜
Trigo:	
Diciembre	67¼
Mayo	67½
Julio	68⅜
Trigo de Winnipeg:	
Mayo	59¾
Julio	60⅜
Octubre	61⅛

MERCADO DE LONDRES

LONDRES, marzo 14.—El mercado de valores abrió con tono desanimado debido a la situación de la Europa Central. U. S. Steel 62.⅜; International Nickel 53.⅛; General Motors 50.¼.

El oro se cotizó hoy aquí a $34.70 la onza fina. El oro en barras se cotizó a 148 chelines 3 peniques contra 148 chelines 2.½ peniques.

El mercado de cobre abrió con tono sostenido, cotizándose pronta entrega £43-1|16; Futuros £43-⅛.

MERCADO DE LIVERPOOL

LIVERPOOL, marzo 14.—El mercado de trigos debió de abrir sin cambios; abrió de ⅛ a ¼ más bajo; a las 12.45 p. m. estaba de ¼ a ½ punto más bajo.

El mercado de algodón debió de abrir de 5 a 8 puntos más alto; a la 1. P. M. estaba de 1 a 4 puntos más bajo. Recibos 13.000. Americano 500; Middlings 5.40.

CAMBIOS EN NEW YORK

Cierre ayer en New York:

Libra Esterlina	4.69
Francos	2.65 3|16
Pesetas	11¼

CAMBIOS

Tipos de venta al cierre ayer en Bancos de esta capital:

Nueva York, cable	1-10P.
Nueva York, vista	1-10P.
Londres, cable	4.69½
Londres, vista	4.69¼
Paris, cable	2.66
Paris, vista	2.65½
Madrid, cable	Nominal
Madrid, vista	Nominal
Italia, cable	5.28½
Italia, vista	5.28
Toronto, cable	-¼%D
Toronto, vista	5|16%D.
Alemania, cable	40.20
Alemania, vista	40.18
Bélgica, cable	16.90
Bélgica, vista	16.88
Suiza, cable	22.78
Suiza, vista	22.76
Hong Kong, cable	29.15
Hong Kong, vista	29.10
Amsterdam, cable	53.30
Amsterdam, vista	53.25
Buenos Aires, cable	23.30
Buenos Aires, vista	23.25
Japón, cable	27.50
Japón, vista	27.45
Suecia, cable	24.30
Suecia, vista	24.25

COTIZACIONES DE LA BOLSA DEL AZUCAR EN NEW YORK

NUEVA YORK, marzo 14. — (Por el hilo directo de Luis Mendoza y Compañía):

CONTRATO NO. 3

Meses	Abre	Max.	Min.	Cierre
Mar.	1.84	1.82	1.81	1.81
May	1.84	1.84	1.83	1.83
Jul.	1.89	1.89	1.88	1.89
Sept.	1.93	1.03	1.91	1.91
Nov	—	—	—	1.95
1940				
Ene	1.90	1.90	1.90	1.90
Mar	—	—	—	1.92

CONTRATO NO. 4

Meses	Abre	Max.	Min.	Cierre
1939				
May.	114½	113½	113½	114
Jul.	114	114	114	114
Sept.	112½	112½	112	112
Dic.	115	115	114½	113½
1940				
Mar.	115	115	115	114½
May.	116	116½	116	116

APRECIACIONES DEL MERCADO DEL AZUCAR

MARZO 14 DE 1939

	Ant.	Hoy
Costo y Flete		
Pronto embarque a EE. UU.	1.88	1.88
Flete	0.13½	0.13½
Libre a Bordo— Pago Inmediato		
EE. UU. Cuota libre	1.76	1.77
EE. UU. Cuota Retenida 1940	1.64	1.66
Cuota Mundial libre	1.14	1.13½
Cuota Mundial Especiales y Reserva	1.10	1.09½
Cuota local — Ex-Almacén	0.95	0.95
Todas las cuotas	1.48¼	1.49

(Esta apreciación es de Luis Mendoza y Compañía.)

MERCADO DE SEDA

Cierre ayer en New York:

Marzo	212
Abril	212
Mayo	208½

MERCADO DE MANTECA

Cierre en Chicago ayer:

Mayo	6.65
Julio	6.82
Granel	6.10

LOS CANJES DE CUOTAS DE AZUCAR EN LA BOLSA

Los canjes de certificado de identidad, de las cuotas azucareras, fueron cotizados ayer en la Bolsa de la Habana, de la manera siguiente:

Libre por mundial	0.62	0.64
Libre por retenido	0.11	0.13
Retenido por mundial	0.51	0.53
Mundial por local	0.18	0.19

MERCADO DE GOMA

Cierre ayer en New York:

Marzo	16.40
Mayo	16.51
Julio	16.48
Septiembre	16.48

MERCADO DE CAFE

Cierre ayer en New York:

Marzo	4.06
Mayo	4.09
Julio	4.09
Septiembre	4.10
Diciembre	—

MERCADO DE PIELES

Cierre ayer en New York:

Marzo	11.69
Junio	12.15
Septiembre	12.57
Diciembre	12.92

MERCADO DE ALGODON

Cierre ayer en New York:

Marzo	8.74
Mayo	8.34
Julio	8.12
Octubre	7.75
Diciembre	7.69

EL ORO Y LA PLATA

Cotizaciones al cierre ayer en la Bolsa de la Habana:

Plata contra billete americano	96¼	96½
Oro acuñado contra billete americano	155	—

NUEVA FABRICA DE HIELO, S. A.
Propietaria de la Fábrica de Cerveza y Hielo "LA TROPICAL"
Secretaría
Junta General de Accionistas. Primera parte de la sesión anual ordinaria
De orden del señor Presidente, cito por este medio a los señores accionistas de la Compañía para las DOS DE LA TARDE del día VEINTE Y SEIS del actual mes de Marzo al Salón de Juntas, Calzada Cosme Blanco Herrera (antes Palatino) número 8, Cerro, anexo a las Oficinas Generales de la Compañía, a fin de celebrar la «PRIMERA PARTE» de la sesión anual ordinaria de la Junta General, en que se dará cuenta con las actas de la última sesión ordinaria de la propia Junta General, la MEMORIA de la JUNTA DIRECTIVA fecha 31 de Diciembre de 1938, el BALANCE GENERAL de dicho año y el INVENTARIO DE BIENES, nombrándose la COMISION DE GLOSA, de acuerdo con los Estatutos de la Compañía.
Y según lo dispuesto en el artículo 7 del Reglamento, se hace por este medio dicha citación.
Habana, 9 de Marzo de 1939.
El Secretario:
Manuel GIMENEZ LANIER,

GANADO

LOS PRECIOS EN PIE

Precios que pagan compradores entregado el ganado en esta capital, según información dada en los mataderos:

	Ctvs. Libras
Vacuno, de 3¼ a	3½
Lanar, de 3 a	3½

Precios del ganado porcino

De 100 lbs a 125 lbs de 4½ a 5	cts
De 125 lbs a 150 lbs de 5 a 5¼	cts
De 150 lbs a 175 lbs de 5¼ a 5½	cts
De 175 lbs a 200 lbs de 5½ a 6	cts
De 200 lbs a 250 lbs de 6 a 6½	cts

LOS PRECIOS DE LA CARNE

En los mataderos de esta capital rigen los siguientes precios:

	Ctvs. Kilo
Vacuno, de 12 a	14
Cerda, de 25 a	30
Lanar de 20 a	25

MATADERO DE LUYANO

Se sacrificaron ayer en el Matadero de Luyanó:

	Cabezas
Vacuno	95
Cerda	22
Lanar	15

MATADERO INDUSTRIAL

Se sacrificaron ayer en el Matadero Industrial:

	Cabezas
Vacuno	167
Cerda	123
Lanar	31

CARROS ENTRADOS

Llegaron 12 carros de Martí, con ganado vacuno para el Matadero de Luyanó, y 11 de Camagüey, para el Matadero Industrial.

PROMEDIOS DEL CIERRE DE LA BOLSA DE NUEVA YORK

Por DOW JONES CO.

NUEVA YORK, marzo 14

	Abre	Máx.	Mínimo	Cierre		
30 industriales	150.18	151.39	149.91	151.10	alza	.31
20 ferroviarias	32.43	32.83	32.40	..75	alza	.30
15 Serv. Públ.	25.90	26.15	25.76	26.00	baja	.05
40 Bonos	—	—	—	91.81	baja	.02

BOLSA DE LA HABANA

COTIZACIONES AL CIERRE AYER

COTIZACION OFICIAL
Bonos y Obligaciones
República de Cuba

	Comp.	Vend.
Speyer 1904-1944	103	109
Deuda Int. 1905	92½	92
Cuba 1909-1949	101	105
Morgan 1914-1949	104	109
Morgan 1923-1953	103½	106
O. Públicas 1930-1945	69	69¾
Cuba 1937-1977	56¼	56½
Obgs. oro con 9 cupones	44	60
Obgs. oro con 7 cupones	38	38½
Obgs. oro con 4 cupones	36¼	37
Azúcar 1930-1940	101¼	104
Ayunt. Habana 1a. Hip.	—	—
Ayunt. Habana 2a. Hip.	90	110
Centro Asturiano	32	—
Banco Terr. Serie B	24	40
Cervecera	38	50
Cerv. Obgs. no Hipt.	15	22
Gas	100	—
Hav. Elec. Cons.	36	—
Havana Electric Debentures Obgs. no Hip.	¾	2
Edif. La Metrop: S A	30	—
Mercados de Abasto y Consumo 1a. Hip.	40	—
Nueva F. de Hielo	104½	—
Papelera S. B	60	—
Teléfonos	85	89
Unidos	5½	—
Obgs. no Hip. Cia. Inversiones y Fom. S. A.	—	—

Acciones

	Comp.	Vend.
Banco Terr.	5	20
Banco Terr. Bnfs.	⅛	—
Cervecera	25	50
F. C. Cons. de Cuba P.	2⅜	4¼
Cuba R. R.	3¾	—
Fibras y Jarcia	15	—
H. E. Utilities Co. P. 6%	34½	36½
H. E. Utilities Co. P. 5%	6¼	2¼
H. E. Railway Co. Prfs.	¼	—
H. E. Railway Co. C	⅛	⅜
Jarcia, P.	30	—
Jarcia, C.	3⅞	6
Licorera de Cuba	1	3
Mercantil, La (Seguros)	139	204
Metropolitan Auto	101½	—
Naviera, P.	12⅝	19
Naviera, C	1⅝	2
Nueva F. de Hielo	125	150
N. F. de Hielo Bnfs.	33	36
Teléfono, P.	63	68
Teléfono C	25	—
Unidos	1⅜	2¼
Unión Oil	4	6
1ra. Papelera Cubana	30	—
Cédulas Primera Papelera Cubana, 8%. (En circulación $500,000)	—	—
Cía. Muelles de Regla	—	—
Naviera Prfs.	11	—
Naviera Cms.	1⅝	—
Nueva F. de Hielo	125	150
N. F. de Hielo Bnfs.	33	40
Teléfonos Prfs.	63½	66¾
Ferocarriles Unidos	1⅝	2½
Unión Oil Co.	4	6

COTIZACION LIBRE
Bonos y Obligaciones

	Comp.	Vend.
Int. Tel. Conv. 4½%	95	—
Int. Tel. 5% 1955	60	—
Cuba Tel. Co. 7½%	107	107⅞
Cuba R. R. 5% 1952	37	—
Cuba R. R. 6%	36	—
Cuba R. R. 7½% 1936	43	—
Nort. de Cuba 5½% 1942	33	—
Manatí Sug. 5½ 1942	20	—
Vertientes Su. 7% 1942	7	—
C. Gallego 6% 1975	45	—
V. Tennis 3% 1949	2	—
Pro A. Musical 7%	40	—
C. Español 6%	52	—
W. Brohters	—	—

Acciones

	Comp.	Vend.
Int. Telp. and Tel.	8	—
Cia. Cub. E. Prfs. $6.00	20	—
Cuban Ame. Sug. Prfs.	50	—
Cuban Ame. Sug. Cms.	3½	—
Cuba Co. Cms.	½	—
Aux. Marit. (Suscrip)	6	10
Seg. La Com. (Suscrip)	80	—
Seguros El Comercio	100	—
Central Violeta	3	—
Guantánamo Prfs.	9	—
Guantánamo Cms.	½	—
Cía. Litográfica Prfs.	30	—
Litográfica Cms.	—	—

COTIZACION A TERMINO
Ayer a las 3 y 30 p. m.
Entregas: días 15 y último de mes
Bonos y Obligaciones
República de Cuba

	Comp.	Vend.
Speyer 5%	103	110
Deuda Interior	92½	97
Speyer 4½%	101	106
Morgan 5%	104	110
Morgan 5½%	104	106
O. Públicas 1945	69	69½
Cuba 4½ 1977	56⅛	56¼
Obgs. oro con 9 cupones	44	60
Obgs. oro con 7 cupones	38	38½
Obgs. oro con 4 cupones	36⅛	36¾
Azúcar	101⅛	104
Ayuntamiento 2a.	90	110
Centro Asturiano	40	—
Cerv. Int.	40	50
Cerv. Int. Obgs. no Hip.	15	22
Gas y Electricidad	100	—
Hav. Elec. Railway Co.	36	—
Havana Electric Railway Co. Obgs. no Hipt.	¾	—
Nueva F. de Hielo	104½	—
Papelera Cubana S B	50	—
Cuban Telephone Co.	86	90
Unidos	6	—
Fomento	97¾	100

Acciones

	Comp.	Vend.
Cervecera Int.	25	—
F. C. Cons. Prfs.	2¼	5
Cuba Railroad Prsfs.	4¼	—
H. E. Utilities Prfs.	34⅜	36¼
H. E. Utilities, Pretes	6¼	7¼
Hav. Elec. Ry. Co. Prfs.	¼	—
Jarcia, Prfs.	35	—
Jarcia, Cms.	3⅞	6
Licorera de Cuba	1	—

LAS IMPORTACIONES DE LA HARINA DE TRIGO FUERON MENORES DURANTE EL 1938

Según los datos del Departamento de Comercio de Washington, nuestras importaciones de harina de trigo, de procedencia norteamericana, durante el próximo pasado año 1938, fueron menores que las de los años 1935, 1936 y 1937, como se verá por la siguiente tabla que nos ha facilitado «Cuba Económica y Financiera»:

Años	Sacos	Valor
1933	746,291	$ 2.925,521
1934	884,793	„ 4.030,811
1935	1.009,374	„ 4.830,836
1936	1.023,417	„ 5.141,657
1937	1.051,696	„ 6.354,898
1938	989,191	„ 5.146,025

En Comunicaciones hubo una reunión de los filatélicos

Se harán pronto emisiones de sellos de 1, 2 y 5 cts. Conmemoran 2 centenarios

En la Secretaría de Comunicaciones se han celebrado dos reuniones importantes de filatélicos cubanos, que fueron citados por el señor francisco Gómez, Secretario del Ramo. Asistieron a estas reuniones el señor César Carballo, Jefe del Negociado de Servicio Internacional, Rafael B. Jiménez, Encargado de Asuntos Filatélicos del mismo Negociado y los conocidos filatelistas doctores Francisco Penichet, Manuel Parajón y Arturo Roca y otros muchos filatélicos y aficionados.

El objeto de estas reuniones ha sido el cambiar impresiones con aquellas personas que se interesan por el mayor éxito de los sellos de Cuba, a fin de que conozcan las dificultades que se le presentan al Departamento de Comunicaciones, con las numerosas solicitudes de emisiones de sellos, que aunque con laudables propósitos, pero que por no estar encaminadas exclusivamente a engrosar los fondos de la recaudación postal, no son convenientes al buen nombre filatélico de Cuba.

Según se nos informa, sólo hay consignados en los presupuestos vigentes $20.000.00 con destino a las emisiones de sellos, siendo necesario ampliar la consignación a $35,000.00, para poder dar cumplimiento a las distintas emisiones que se solicitan constantemente.

Desde hace tiempo tiene en proyecto Comunicaciones la renovación de sellos para el franqueo corriente, habiendo hecho ya, con la cooperación y ayuda de diferentes corporaciones económicas, los dibujos para los sellos de 1, 2 y 5 centavos, acordándose en la última reunión que se hicieran estos sellos tan pronto sea posible. También se acordó imprimir dos sellos de 5 y 10 centavos para conmemorar el Centenario de la muerte de Heredia, y sustituir los actuales sellos aéreos, de acuerdo con la Ley y el Decreto que disponen una emisión para conmemorar a los caídos en Cali, con el periodista Ruy de Lugo Viña. También se acordó conmemorar el Centenario del General Calixto García, pero que estos ingresos sean como rentas postales.

Todos los asistentes a las reuniones a que hemos hecho referencia, salieron muy complacidos del despacho del señor Secretario de Comunicaciones, por los resultados que se espera serán derivados de dichas reuniones.

La Comisión Nacional de Transportes
concede un último plazo que vence el día 31 del presente mes para la INSCRIPCION DE CAMIONES Y OMNIBUS. Evite que le retiren su vehículo de la circulación por no cumplir el Decreto-Ley 800. Asegúrese en
'La Cuban American Insurance Company'
y le tramitaremos gratis toda la documentación. Garantía depositada en la Tesorería Nacional: $225.000.
Obispo y Compostela, Habana.—Apartado 1386.—Teléfono M-9848.
Seguros contra Incendios, Accidentes del Trabajo y Fianzas en General. — Agentes en toda la República.

A ESE PRECIO SE HICIERON VENTAS A LOS REFINADORES PARA EL ACTUAL MES Y ABRIL

En el Mercado de Londres los crudos no experimentaron cambio alguno La Terminal cerró más baja que el lunes. Los futuros americanos actuaron con tono más sosten...

Se creía que la cotización «spot» de Willett and Gray, correspondiente al lunes trece, iba a ser de 2.76; pero ha resultado cosa distinta, porque la mencionada firma la fijó y dió ayer de 2.78, basada seguramente en las ventas hechas a ese precio a última hora de anteayer. Otras ventas a 2.78 se hicieron ayer martes. Pero de las de éstas y las del lunes nada apuntamos, porque los detalles están contenidos en la información que Lamborn recibió en la tarde de ayer y dice como sigue:

«Los últimos cables recibidos al cierre del mercado de crudos ayer, anunciaban una venta de un cargamento de Puerto Rico, para cargar tarde en marzo, a la base de 2.78, a la refinería Pennsylvania.

«Temprano en la mañana de hoy se anunció otra venta efectuada ayer, consistente en 8,266 sacos de crudos de la Louisiana, para pronto embarque, a la base de 2.77, a la refinería American, y hoy por la mañana 3,000 toneladas de las Filipinas, para llegar durante el transcurso de la semana entrante, a la base de 2.78, a la refinería McCahan.

«Hoy abrió el mercado de crudos con un tono fundamental más sostenido, con refinadores interesados como compradores por azúcares para llegar en marzo o temprano en abril, a la base de 2.78, con moderadas ofertas de azúcares de Puerto Rico y Filipinas, para llegar en marzo y primera quincena de abril, y embarques en marzo-abril y abril-mayo, a la base de 2.80; posiblemente una pequeña cantidad de azúcares de estas procedencias, para llegar a fines de abril y embarques en abril-mayo, obtenible a la base de 2.78.

«Al mediodía se anunciaron ventas a la refinería National, de 5,000 sacos de Puerto Rico, para despacho en marzo 22, y 2,500 toneladas de las Filipinas, para llegar a fines de abril, a la base de 2.78.»

MERCADO DE FUTUROS. — ... 1.89 fijó la cotización «spot» la Bolsa del Azúcar de New York, el lunes trece, para los crudos de Cuba, contrato número 3.

Los futuros de ese contrato ... ricano, estuvieron ayer de sostenidos a firmes, según las informaciones recibidas por el hilo de Mendoza. Respondieron esos azúcares—dice Russell News—al avance de un punto del precio «spot» y manteniéndose durante la tarde cuando el mes de septiembre se vendió a 1.92. Los futuros mundiales se mantuvieron bastante bien, ante las pérdidas de la Terminal de Londres. En la tarde vendió septiembre a 1.12».

Según el reporte de la mencionada Bolsa de Futuros de New York, las ventas ayer del contrato americano fueron éstas: 3.450 toneladas en marzo, 3.550 en julio, 7.500 en septiembre y 2,400 en enero. Y las ventas del contrato mundial se reportaron así: 150 toneladas en mayo, 100 en julio, 700 en septiembre, 200 en diciembre, 350 en marzo de 1940 y 800 en mayo del mismo próximo año.

MERCADO DEL REFINO.—Según la información de la Russell News, se creía ayer que la demanda de refino «estaba por debajo de las compras verificadas por los refinadores». Tal creencia, a juicio de los observadores, es por demás peregrina, al menos «ha de admitirse el síntoma de previsión» ante la acción de los refinadores que compraron en la ... ra final del lunes y durante el día de ayer.

MERCADO DE LONDRES. — Los crudos quedaron sin cambio. La Terminal cerró así:

	Cierre del 13	Cierre del ...
Marzo	6/3	6/2¾
Abril	6/3	6/2¾
Mayo	6/3¼	6/3
Junio	6/3¼	6/2¾
Agosto	6/3	6/2¾
Diciembre	6/1¾	6/1
Marzo	6/2¾	6/1½

NO HAY NOTICIAS CONCRETAS DEL EJECUTIVO ORDENANDO EL PAGO A EMPLEADOS DEL CENSO

Finalizó el pago de las pensiones del Retiro Civil del mes de Enero. Se buscan fondos para las atenciones de Febrero. Circular sobre el cumplimiento del decreto 626

El Secretario de Hacienda, sostuvo ayer un cambio de impresiones con distintos jefes de su dependencia, acerca de la situación de fondos por Mejora de Ríos y Puertos, de la Secretaría de Obras Públicas, por haberse excedido en los gastos que corresponden a los meses del ejercicio 1938-1939.

Necesitando la Secretaría de Obras Públicas, situaciones de fondos con cargo a esos ingresos, para el pago de atenciones urgentes, principalmente haberes, el Secretario ha comisionado a un funcionario de la Dirección de Contabilidad para que estudie la forma viable de un anticipo a aquella Secretaría, para que pueda cubrir esas atenciones urgentes, reintegrándose después los fondos con los ingresos que vaya produciendo ese concepto.

Pago de pensiones del Retiro Civil

La Pagaduría de las Clases Pasivas ya ha terminado el pago de las pensiones del Retiro Civil, mes de enero, en toda la República. La última situación de fondos se hizo para la provincia de Oriente. Con respecto a las pensiones de febrero, aún no se ha iniciado, en espera de que algunos ingresos puedan hacer frente a los pagos de dicho mes por el concepto de pensiones del Retiro Civil.

No hay noticias sobre el pago a los del Censo

La Dirección de Contabilidad no había recibido hasta ayer ninguna instrucción del Secretario de Hacienda, de cursar las órdenes de adelanto para el pago del personal del Censo, pues se espera la resolución del Ejecutivo.

Situación de fondos

Por la Dirección General de Contabilidad se cursó ayer la orden de adelanto por $95.420, a favor de banqueros americanos (Speyer and Co.) para pago y amortización de intereses del empréstito de 35 millones.

También se verificó otra situación a favor de la Corporación Nacional Exportadora de Azúcar, por $640.00... para la liquidación que tiene que hacer dicha entidad de acuerdo con lo dispuesto por la ley de 15 de noviembre de 1920.

Un traslado

Por Decreto Presidencial, a propuesta del Secretario de Hacienda, se ha dispuesto el traslado del señor Francisco Jané, oficial de administración, clase quinta, del Negociado de Asuntos Generales-Dirección de Contabilidad, para la Secretaría de Obras Públicas, en comisión.

Circular de la Dirección de Aduanas

Ha sido enviada a las Administraciones de Aduanas, una circular ... cuanto aparece legislado en las Ordenanzas Sanitarias, sobre la manteca pura y la artificial, que se denominará exclusivamente «oleomargarina» según se ha aclarado por el Decreto número 426 de 20 de enero de este año.

La recaudación

Hasta el día 13 de este mes, el Estado había recaudado por todos conceptos la cantidad de $16.079.46...

DENUNCIA DE HURTO

Antonio Hernández Nodarse, vecino de Paseo 6-, denunció a la Policía que del camión de reparto que conducía por Compostela y Jesús María, le sustrajeron una caja de queso y quince libras de mantequilla, sospechando de dos individuos mestizos.

Menor con quemaduras

Casualmente sufrió quemaduras de carácter grave en su domicilio, el menor José A. Pérez Cortina, de ... años de edad y vecino de Factoría núm. 155.

N. GELATS y Cía.
Habana. BANQUEROS Aguiar 456
Vendemos cheques de Viajeros
Pagaderos en todas partes del mundo
y Cartas de Crédito Circulares
en las mejores condiciones.
"SECCION DE CAJA DE AHORROS"

M.E.C.D. 2016

AUTORIZADO EL SECRETARIO DE O. P. PARA ADQUIRIR CAMIONES DESTINADOS A LA LIMPIEZA DE CALLES

MAS DE NOVENTA TRABAJOS DE UTILIDAD GENERAL SE ESTAN EJECUTANDO EN LA REPUBLICA

Comienzo de reparaciones en varias calles del Vedado. Ya designaron a los técnicos que se entrevistarán con el Director de la Escuela Normal de La Habana. Hacen un plano

Por la Secretaría de Obras Públicas se está dando impulso a más de noventa obras públicas diseminadas en las seis provincias, beneficiando unas a las ciudades y otras a extensas comarcas agrícolas, proporcionando a las zonas de cultivo salida para sus productos, favoreciendo el acarreo de materias primas para las industrias, la explotación de minas, etc. Por su importancia merecen destacarse las siguientes:

En la provincia de Pinar del Río. La carretera de Guane a la Fe, subsidiaria en su día de la ruta Internacional; la de Pinar del Río a Guane, en la que se trabaja en los dos extremos para favorecer ambas localidades; la de San Vicente a la Palma, que sacará de su estancamiento una rica y extensa zona; la de Bahía Honda a la Palma y el ramal de la ruta Central a Las Pozas. Esto en materia de Comunicaciones. Hay además otros pequeños tramos en distintos lugares en actividad, muchos de los cuales representan beneficios importantes a la provincia. Y en la capital las obras del nuevo Acueducto.

Provincia de La Habana.

Hay numerosas reparaciones pequeñas en distintas carreteras y bastante actividad en aquellas cercanas a la capital consideradas favorables al turismo, como son las de la Habana a Guanabacoa y de esta villa a la de Regla, Casa Blanca y al Morro, obras de reparación de calles en la ciudad y en sus barrios extremos, y en algunos repartos, que están mereciendo atención del Departamento de Obras Públicas y en muchas de las cuales cooperan particulares.

En Matanzas.

Se activa la ruta de Cárdenas a Martí por Máximo Gómez, y se están preparando otras que beneficiarán a importantes pueblos de la provincia, algunas cercanas a la capital matancera. Las rutas del Circuito Sur, que tanto favorecerán esta importante región, entre las que figuran la de Matanzas a Cidra, la de éste lugar a Sabanilla, Unión de Reyes y otros pueblos, la de Perico a Jagüey Grande, Colón a Amarillas, la de Cabezas a Bermeja y la de este pueblo a Cidra.

En Santa Clara.

El camino de Cascajal a Cartagena; de la ruta Central a Motembo; de Amaro a Sitio Grande; las rutas de Santa Clara a Manicaragua, gran zona tabacalera; la de Placetas a Fomento; la de Trinidad a Sancti Spíritus, de gran valor para estas ciudades y la zona intermedia; la de Sancti Spíritus al Jíbaro y otras muy valiosas en el Distrito Local de Cienfuegos; el Hospital de San Juan de los Remedios, encontrándose en vías de ser realizados otros trabajos que favorecen la provincia.

En Camagüey.

Están reparándose importantes calles de la capital, construyéndose la carretera de Camagüey a Nuevitas; la de Camagüey a Santa Cruz del Sur; los caminos de Camagüey a Vertientes; de Martí al Central Francisco; y hay actividades en la región de Morón. Están además en planta otras obras de urgencia para ser acometidas lo más pronto posible.

En Oriente.

Era la región más necesitada de comunicaciones, y es en ésta donde el señor Ruiz Williams, cuando era Director General, y después en su primer período de Secretario, emprendió la mayor cantidad de trabajos que tienden a sacar de su estancamiento a inmensas y ricas zonas, y dar comunicación y medios de vida a importantes ciudades que se consideraban aisladas, en la región Norte, en Baracoa, Guantánamo y otras comarcas, cuyas riquezas no podían ser explotadas.

Y en este período, en todos los Planes a realizar, de acuerdo con sus necesidades, ha continuado el desarrollo de las obras, mereciendo destacarse la ruta de Banes a Samá; de Holguín a Gibara; la de Manzanillo a Bayamo; Buenaventura pa Puerto Padre; la de Punta Alegre, de Bayamo, a Embarcadero de Cauto, Puerto Padre a Chaparra; Samá a Gibara, Bijaro a Tasajera; Santiago de Cuba a Siboney; Sagua de Tánamo a Surgidero de Sagua; Camino a Baracoa; Caimanera a Guantánamo y numerosos ramales de entronque a la Central o auxiliares, y a las que se suman las que se ejecutan en la capital y en otras localidades.

La construcción de la Escuela Normal de La Habana.

El ingeniero jefe del Negociado de Construcciones Civiles y Militares de Obras Públicas ha designado a los técnicos del Departamento señores Otero y Morales, para que se entrevisten con el Director de la Escuela Normal y visiten los terrenos ofrecidos para la construcción del edificio de la misma.

Quince camiones para el servicio de Limpieza de Calles.

El Secretario de Obras Públicas ha obtenido autorización del señor Presidente de la República para solicitar la cotización de quince camiones grandes, con casetas sobre el motor, capaces de acarrear de 16 a 18 yardas cúbicas de basura comprimida, y que tengan un ángulo de 65 grados como mínimo.

A ese fin se pueden presentar hasta el viernes las proposiciones por las casas interesadas en hacer esta venta. Las proposiciones deberán hacerse por escrito.

Para la adjudicación se tendrá en cuenta las mayores facilidades que brinden, tanto en el material como en el precio, así como en el pago.

Los camiones deberán cotizarse puestos en el Garage de la Secretaría, sito en Diaria y Figuras. Todos los gastos de fletes, derechos, impuestos, etc., por cuenta del vendedor.

Comienzo de obras.

El Jefe del Distrito ha informado del comienzo de los trabajos de reparación del pavimento de la calle B, de Tercera a Quinta y el tramo de la calle 4 desde la Calzada de Columbia a la Línea del Ferrocarril.

Fumigación de plantas en los Parques capitalinos.

Por indicación del técnico Mr. H. A. Van Herman, Instructor Consultor del Vivero de Aldecoa de la Secretaría de O. P., han sido fumigados todos los «privets» de la calle 6, de 19 a 23, los del Parque Mariana Grajales, incluso los cretos, así como las plantas que se hallan en los alrededores del Monumento al General José Miguel Gómez.

Un plano consultivo.

En el Negociado de Caminos y Puentes de la Secretaría de O. P., se mantiene al día un plano consultivo, cuya finalidad consiste en demostrar, mediante colores inteligenciados con una tabla condicional, el estado de los distintos trabajos en la Isla. El rojo corresponde a las obras en ejecución; el amarillo, a las obras proyectadas; y el negro, a las que están pendientes de ser presupuestadas. Es una labor útil, que permite tener al día el movimiento de las obras públicas de la nación.

INTENTO SUICIDARSE

El asiático Antonio Wong, de 48 años y vecino de San Lázaro 513, intentó suicidarse arrojándose desde lo alto de la sala en que se encuentra recluído en el hospital Calixto García, sufriendo en la caída lesiones de carácter grave. Por su estado no pudo prestar declaración.

ACUSADO DE ESTAFA

Hilda Miranda Acosta, vecina de Larrea 6, en el reparto Zamora, denunció a la Policía que Zoila Gómez, que reside en su domicilio, le estafó un corte de vestido que le entregó para que se lo hiciera, estimándose perjudicada en la suma de cuatro pesos, cincuenta centavos.

EMPRESA DE OMNIBUS
SANTIAGO - HABANA
Carros Pullman de Lujo - Los Más Económicos
14 SALIDAS diarias directas a SANTA CLARA, CAMAGUEY y SANTIAGO DE CUBA, desde su Estación Oficial del Hotel "PUERTA TIERRA", MONSERRATE Y MURALLA Habana. Teléfono M-2266 a LAS SIGUIENTES HORAS:

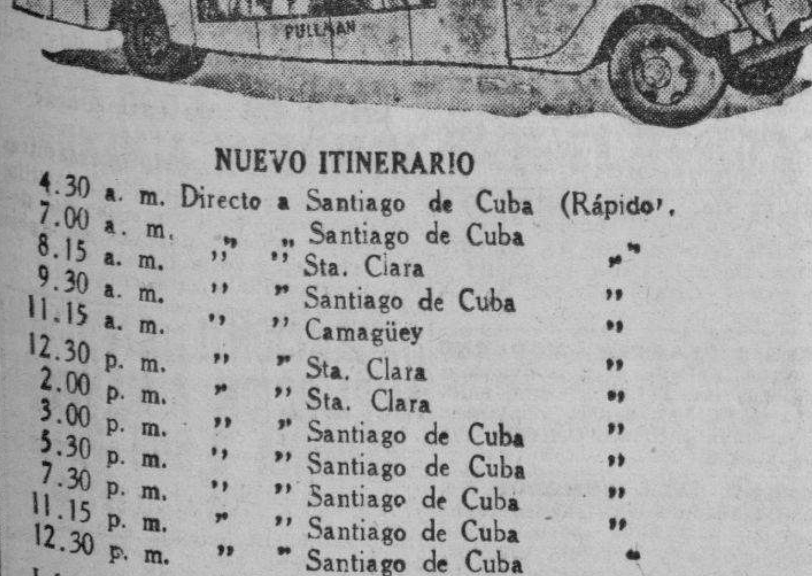

NUEVO ITINERARIO
4.30 a. m. Directo a Santiago de Cuba (Rápido)
7.00 a. m. " " Santiago de Cuba "
8.15 a. m. " " Sta. Clara "
9.30 a. m. " " Santiago de Cuba "
11.15 a. m. " " Camagüey "
12.30 p. m. " " Sta. Clara "
2.00 p. m. " " Sta. Clara "
3.00 p. m. " " Santiago de Cuba "
5.30 p. m. " " Santiago de Cuba "
7.30 p. m. " " Santiago de Cuba "
11.15 p. m. " " Santiago de Cuba "
12.30 p. m. " " Santiago de Cuba "
Informes generales: En Monserrate y Muralla: Hotel "PUERTA TIERRA" o por el TELEFONO M-2266
6 Años PRESTANDO SERVICIO
Relevo de personal cada 6 horas y reservación de Asientos numerados, con anticipación.
Oficina Central en Santa Clara: Marta Abreu y J. B. Zayas
Con motivo de las próximas Pascuas y Año Nuevo, hay gran demanda de pasajes. Separe el suyo con anticipación.

CRONICA CATOLICA

PROGRAMA DE LOS DIVERSOS ACTOS CATOLICOS QUE SE ANUNCIAN PARA MAÑANA EN LOS TEMPLOS HABANEROS

En la iglesia de Reina

La Pía Unión de San José de la iglesia de Reina da comienzo al solemne triduo en honor del Patriarca San José, con el siguiente programa:

A las ocho de la mañana ejercicio, misa cantada y sermón por el director R. P. Pedro Abad S J.

A continuación de la misa, Junta anual extraordinaria de la Congregación a la cual deben de concurrir todas las asociadas, y así se espera de su devoción al Patriarca San José.

A las cuatro y treinta de la tarde los quince jueves a Jesús Sacramentado por el Apostolado de la Oración con sermón por el director Padre Esteban S. J.

Se ruega la asistencia a Celadores y Socios del Apostolado de la Oración, suplicándoles la comunión en cada uno de estos jueves eucarísticos.

En la Santa Metropolitana Iglesia Catedral

Tercero de los quince jueves Eucarísticos a las cinco y treinta de la tarde con sermón porel M. I Canónigo Excmo Señor Angel Tudurí y Perera.

Este jueves es a intención de la Excma Señora Marquesa de Pinar del Río.

Estos Jueves los celebra la Sección de Hermanas de la M. I. Archicofradía del Santísimo Sacramento de la Catedral, la cual invita a la Sección de Hermanos y a los fieles.

Jubileo circular y quince jueves en la parroquia del Vedado

En la parroquia del Vedado el Jubileo Circular y el tercero de los quince jueves.

La exposición del Santísimo, después de la última misa, que en esta iglesia se celebre.

A las cinco de la tarde estación, rosario, cánticos, ejercicio de los quince jueves, sermón, porel R. P. Pablo del Olmo, O. P. cánticos, bendición y reserva.

Jueves Perpetuos Eucarísticos

En San Nicolás de Bari, a las 8 de la mañana y a las cinco de la tarde.

En María Auxiliadora a las ocho de la mañana y a las cinco de la tarde.

En los Padres Redentoristas de Luyanó a las siete y treinta de la mañana y a las cinco de la tarde.

En la iglesia de San Agustín a las ocho de la mañana y a las cinco de la tarde.

El Santísimo está de manifiesto durante el día, siendo velado por las Damas del Santísimo Sacramento.

La iglesia de San Agustín, está situada en la calle trece entre doce y catorce en el reparto La Sierra en Marianao.

En la iglesia de Jesús del Monte se expone el Santísimo a las tres y a las cinco de la tarde. los ejercicios.

En la iglesia de los Padres Claretianos

A las siete y treinta de la noche exposición de S. D. M., estación, rosario, ejercicio de la novena de San José, cánticos, plática, bendición y reserva.

En la iglesia del Carmen

Día de retiro para la V. O. Tercera del Carmen:

Por la mañana a las siete y treinta y por la tarde a las cinco y treinta.

En la iglesia del Santo Cristo

A las cinco de la tarde, el vía crucis cantado y plática por el R. P. Claudio García O. S. A.

En la capilla de las Madres Reparadoras

La Asociación Eucarística Popular celebra Adoración Reparadora de siete y treinta de la tarde a diez de la noche.

Se invita a los fieles.

En los templos parroquiales

Misa y ejercicio en honor de la Virgen del Carmen, según la piadosa costumbre del día 16, a esta advocación de María consagrado.

Ayuno sin abstinencia

Hoy, miércoles de Cuaresma, es día de ayuno, pero sin abstinencia de carne.

El ayuno da comienzo a los 21 años y concluye a los 60.

La joven desconocida gozaba de buena salud cuando fué asesinada, afirman los forences que hicieron la autopsia

Medía 119 centímetros de altura y se le calcula un peso de 120 libras. Era trigueña. No murió de afección alguna patológica: la lesión mortal la recibió pues, en la cabeza

ESTA ES LA UNICA PARTE QUE NO HA APARECIDO. SE CREE QUE EL CRIMEN FUE PERPETRADO EN LA HABANA

Hasta las últimas horas de la tarde de ayer estuvo en actividad el Juzgado de Instrucción de Marianao para obtener indicios y llegar al descubrimiento del asesinato de la joven desconocida. Desde las dos de la tarde se esperaba en el Juzgado la llegada del torso, que apareció en la alcantarilla de la carretera central, entre los kilómetros 10 y 11, frente al Reparto Diezmero, para practicarle la autopsia en el Cementerio de Marianao, en unión de los miembros encontrados en el Reparto de Buena Vista y los muslos, que aparecieron en una alcantarilla frente al paradero de los tranvías de la Havana Electric, en Columbia.

Las autoridades

Desde los primeros momentos se personaron en el Juzgado de Instrucción de Marianao el Fiscal que ha sido nombrado en esta causa número 280, radicada por asesinato, doctor José Manuel Fuentes Carretero, los agentes de la Policía Judicial Torres Catá, René Alarcón y Manuel Gómez, designados para las investigaciones, los doctores Barroso y Vega, y los médicos forenses de Marianao doctores Guillermo Bécquer y Ball-Lloveras, y los jefes de los servicios municipales doctores Galletti y Gálvez. Entre las autoridades se encontraban el comandante Julio Prats, el teniente López Núñez, de la Subestación, el agente Rey Merodio y otros.

El torso a Marianao.

El teniente López Núñez y el alguacil Mario de Diego, se trasladaron en la tarde de ayer al Cementerio de Guanabacoa, donde se encontraba el torso de la joven asesinada procediendo a conducirlo a Marianao.

A las cinco de la tarde el Juez de Instrucción, el Fiscal Carretero y otras autoridades, se trasladaron al Cementerio de Marianao y procedieron a la unión de los miembros de la desdichada joven sobre una mesa. La autopsia duró más de dos horas, terminando aproximadamente a las ocho de la noche.

Los doctores Barroso, Ball-Lloveras y Bécquer rindieron un informe certificando al Juzgado en relación con la autopsia. Comenzaron por el tórax: pertenece a una mujer de la raza blanca; no se le apreció señal de traumatismo y fué separado de la cabeza por cortes circulares e irregulares y desarticulado al nivel de las sexta y séptima vértebras cervicales. Por debajo, en una sección de forma circular, de bordes irregulares y desarticulada la columna vertebral al nivel de la 4ta., y la 5ta. vértebra lumbar, que medía 85 centímetros del corte superior al inferior. También se apreciaron los cortes de la articulación del hombro, y cuyos cortes y colgajos de tejidos corresponden perfectamente a los dos muslos examinados en el día de ayer.

Abierta la cavidad torácica y la parte superior de la abdominal, se apreció el corazón de pequeñas dimensiones en estado de vacuidad; los pulmones ya destruídos; el hígado, de tamaño normal, lo mismo que el bazo; riñones pequeños y sin que se apreciara en las mencionadas vísceras ninguna lesión de origen patológico, así como también asas intestinales seccionadas. Procedieron inmediatamente al examen de la pelvis y los muslos, comprendiéndosele un corte circular de bordes irregulares, inmediatamente por debajo del ombligo hasta la articulación de la rodilla, pues estaba unido a la pelvis de los muslos. No observaron en la pared abdominal ninguna cicatriz producida por intervención quirúrgica. Este fragmento mide desde el borde circular a la rodilla, cuarenta y seis centímetros; dentro del hueco pelviano se encontraron restos de asas intestinales así como también el apéndice; extrajeron todos los demás órganos que son de tamaño pequeño, tipo infantil. Tampoco en ellos se aprecian señales de lesión alguna.

Se procedió a abrir las vísceras y órganos, mediante incisiones, no apareciendo tampoco señal de lesión traumática, se procedió entonces a recoger distintos fragmentos de vísceras, como corazón, hígado, bazo, y riñón, parte del estómago y sangre que contenía la cavidad. Todos estos fragmentos pertenecen a la misma persona. Debido al estado avanzado de putrefacción no se pudo realizar método alguno de conservación. Se tomaron fragmentos de la piel, a nivel de los cortes, en la parte superior de los muslos y del borde del tórax y su parte inferior. En ninguno se observó señal de violencia alguna.

Era de estatura pequeña.

Según los médicos forenses, la joven señorita medía 119 centímetros de altura, siendo bastante gruesa, con un peso aproximado de 120 libras. Se la supone trigueña. No habiendo, como antes decimos, señales de violencia externa ni internos, se supone que cuando fué asesinada gozaba de perfecta salud y que la lesión mortal la recibió por la cabeza, la que no ha podido ser encontrada todavía.

Creen que fué muerta en la capital

Algunas autoridades opinan que la joven fué muerta en una casa de la Capital toda vez que si el hecho se hubiera cometido en Marianao, los criminales no tenían necesidad de haberla descuartizado en siete pedazos, envolverlos y arrojarlos en distintos lugares, como lo hicieron, pues en los «repartos», debido a la obscuridad y a la poca vigilancia, tenían facilidades para haber sacado el cuerpo entero y arrojarlo en lugares propicios para el caso, sin riesgo alguno.

Utilizaron un automóvil.

Se cree que los autores de este horrendo crimen utilizaron un automóvil y que salieron a los «repartos», pues todos los paquetes fueron depositados con su contenido macabro en la parte derecha de las alcantarillas, lo que demuestra que cuando depositaron el que contenía los miembros superiores e inferiores, salieron a la calzada de Columbia por la Octava Avenida, al costado de la Ciudad Militar, y se detuvieron en la carretera de la Calzada de Columbia, donde depositaron otro paquete que contenía la pelvis con los muslos; siguiendo de ahí en dirección a la carretera central hasta llegar a Diezmero, o más allá, donde arrojaron el tronco que fué descubierto por miembros del Ejército pertenecientes al puesto del Cotorro.

Se investiga si era extranjera.

Debido al color de la piel que es blanca, se están haciendo diligencias para comprobar si la occisa era de nacionalidad cubana o extranjera, y si pudiera ser una turista de las últimamente llegadas a Cuba.

Se buscará por los cabarets y academias.

Las autoridades investigarán en los distintos cabarets, «academias de baile» y lugares de diversión si falta alguna de las mujeres jóvenes que acostumbran a frecuentar esos lugares y tratando de encontrar una pista que lleve al esclarecimiento del primer crimen de este tipo que se ha cometido en Cuba.

Se harán numerosas diligencias.

Hoy el Júez de Instrucción y los distintos cuerpos policíacos harán numerosas diligencias, así como búsquedas en determinados lugares de Marianao, principalmente en las alcantarillas.

No se trata de una broma estudiantil

Debido a que la joven asesinada, cuando fué muerta, según los forenses, gozaba de una salud perfecta, queda desvirtuada la posibilidad de que el cadáver pudiera pertenecer a algún Hospital o a la Escuela de Medicina. En la autopsia se comprobó que no estuvo enferma nunca, siendo una mujer llena de salud.

Se investiga el origen de los sacos de yute.

Teniendo en cuenta que los sacos de yute que se utilizaron para envolver los restos (marcados con el nombre de una casa industrial) se venden en muchos comercios y son utilizados para envases después, no se le ha dado mucha importancia a esa pista.

Desangraron el cuerpo.

En los estudios hechos en los miembros de la joven, casi se ha llegado a comprobar que fueron desangrados antes, es decir, que dejaron escapar el líquido sanguíneo antes de hacer los paquetes, como medida de precaución, para que no fuera a delatarse el macabro contenido.

Estará siete u ocho días expuesta.

El Juez Morales Despau, ha ordenado al Celador del Cementerio de Marianao la conservación con formol, del cadáver en un lugar adecuado y seguro, durante siete u ocho días, para ver si en el transcurso de los mismos es encontrada la cabeza, y se logra identificar, pues en las partes encontradas no hay un lunar, una marca, una seña particular que pueda utilizarse para la identificación.—A. Martínez, corresponsal en Marianao.

El líder obrero Ramón Rentería

Con el señor Presidente de la República entrevistóse ayer el representante a la Cámara Ramón León Rentería, manifestando a los repórter que el señor Presidente aún no ha recibido el informe sobre el problema de los obreros del dragado de Sagua, cuyo estudio ha sido encomendado a una comisión de tres Secretarios del Despacho.

LE SUSTRAJERON LA CARTERA

Angel M. Villanueva, natural de España, de 67 años y vecino de San Amalia 364, denunció a la Policía que después de haber estado hablando con dos jovencitas en Industria y San Miguel, notó la falta de una cartera en la que guardaba la suma de dos pesos y un carnet.

Llegue seguro. Viaje en
TRANVIA y TRAN-BUS
Comodidad, rapidez y economía
TRANSFERENCIA DE UNO A OTRO VEHICULO

ANUNCIOS CLASIFICADOS DE ULTIMA HORA

Más ANUNCIOS CLASIFICADOS de ULTIMA HORA en la página VEINTE

COMPRAS

9 CASAS

DESEO COMPRAR UNA CASA BIEN situada y fabricada, a precio ranonable, no quiero ganga pero que no sea cara. Deseo tratar con propietario. Informes Telf. A-9173.

VENTAS

48 CASAS

Ampliación Almendares $3.500.00

Vendo casa techos monolíticos. Jardín, portal, sala, dos cuartos, baño intercalado completo, comedor, cocina, patio, entrada para garage. Informa: R. Rodríguez Telf. M-6543

¡¡DOS CASAS $1.950!!

En lo mejorcito de Santos Suárez, una cuadra tranvía y guaguas, son de madera, pero están nuevas, pisos mosaicos, son amplias, rentas 25 pesos. Vea el mejor negocio del momento para renta o vivir en calle buena y casas bonitas. ¡Chance solo por dos días! Dueño: Goicuría 14 I-3706.

¡¡CASA EN LA HABANA $2.850!!

De mampostería antigua, pero puede ponérsele otra planta, tiene sala, saleta y 3|4, baño completo, cocina, calle comercial, renta $30| ¡Esto es ganga! Dueño: I-3706.

CASA SANTOS SUAREZ $2.500

Tiene: portal, sala, 3 cuartos, comedor, baño intercalado, cocina y patio, pegado a Mayía Rodríguez. Salud 610 U-6616. Lizasoaín.

ESQUINA CON BODEGA 2,500 PESOS FABRICACION 16x21 RENTA 30 PESOS AVENIDA 4 Y CALLE 8 REPARTO BUENA VISTA

Espléndida esquina con Bodega Almacén, calle pavimentada, con la Ruta 28 por el frente (Regalo mostrador vidrieras, armatostes y demás enseres de Bodega). Informes:

AMPLIACION ALMENDARES D. T. SILVA FO-2149 AVENIDA SEPTIMA 88 ENTRE 5 Y 6 REPARTO BUENA VISTA

CASA 2 PLANTAS

Nueva pegado Carlos III $10.000. Tiene: baños en colores, cada planta y servicios de criados. Sala, 3 cuartos, comedor y patio monolítica. Salud 610. U-6616. Lizasoaín.

CASA LUYANO NUEVA, $3.800

Calle asfaltada nueva, parte alta. Tiene: sala, 3 cuartos, comedor, baño elegante en colores; completa, patio; gran cocina azulejeada. Salud 610 U-6616 Lizasoaín.

CASA AL LADO PARADERO MIRAMAR $2.000

Tiene jardín, portal, sala, 2 cuartos, comedor, baño, cocina y traspatio de 100 metros cuadrados, para plantar, jardín y arboleda. Salud 610 U-6616 Lizasoaín.

CASA CALLE ZEQUEIRA

Junto Esquina Tejas $3.200. Tiene Sala, comedor, 4 cuartos, servicios, cocina, patio y traspatio con matas. Otra cerquita de ésta $2.200. Sala, 2 cuartos y baño completo, calle asfaltada. Salud 619. U-6616. Lizasoaín.

VENDO LINDA CASITA EN SANTOS Suárez con jardín, sala, dos cuartos comedor, ba,o y cocina $2.100, al contado $1.500 y $600 en hipoteca moratoriada. A. Guerra A-6210.

VENTAS

48 CASAS

BOLETIN DEL DIA PEDRO DE LA CUESTA

Miembro FUNDADOR de la Ass. Nac. de Corredores

CONCORDIA $25,000

Tres plantas independientes, modernas; Cada planta, sala, recibidor, hall, 4 habitaciones, baño intercalado, comedor al fonlo, iorina, pantry, cuarto de criados servicio y patio. Puede dejar parte en hipoteca. si qoiere. Pedro de la Cuesta A-8697 y FO-2419.

JOVELLAR $14,000

Residencia moderna, techos monolíticos, casi dos plantas, con: vestíbulo, recibidor, sala, gabinete, 4 habitaciones, baño intercalado, comedor al fondo gran patio, cocina y pantry, cuarto y servicio de criados, traspatio. En los altos, 4 habitaciones, baño intercalado, terraza, Pedro de la Cuesta A-8697 y FO-2419.

VEDADO $5,200

Dos casas juntas en este precio: con jardín, portal, sala, dos habitaciones, ba,o, comedor, cocina y patio. Rentan las dos $46.00. Calle 8 entre 25 y 27. Un regalo, Pedro de la Cuesta A-8697 y FO-2419.

VEDADO $7,500

Dos plantas independientes, a un paso de la calle 23, con jardín, portal, sala, tres habitaciones, baño intercalado, comedor, cocina cuarto y servicio de criados y patio. En los altos igual distribución, Renta $70.00. Pedro de la Cuesta A-8697 y FO-2419.

CALLE D Y 27 $26,000

Vedado, lujosísima residencia, de una planta, pisos de mármol, dos años de fabricada. Con jardín, portal, gran recibidor, sala, hall, 6 habitaciones, 5 baños intercalados, completos; lujoso comedor al fondo, cocina, pantry, 3 cuartos de criados, y de chofer con servicios, garage para dos máquinas. Pedro de la Cuesta A-8697 y FO-2419.

CERCA DE 23 $22,000

A la entrada lel Vedado y en la parte alta, residencia de una planta moderna, un año de construída, con jardín, portal, recibidor, sala, biblioteca, hall 4 habitaciones, dos baños intercalados comedor al fondo, pantry, cocina, cuarto y servicio de criados, preciosa terraza, garage para dos máquinas, traspatio. Acera de sombra, Pedro de la Cuesta A-8697 y FO-2419.

MIRAMAR $12,500

Calle 28 y 7a. Avenida, Rsidencia de esquina, dos plantas, con jardines, portal, vestíbulo, gabinete, sala, recibidor, comedor, pantry, cocina, servicios de visitas, cuarto de criados, y servicios, garage, cuarto de chofer, lavadero, patio. En los altos, cuatro habitaciones, dos baños intercalados, terrazas, closets etc. Está desocupada, sin estrenar, véala. Pedro de la Cuesta A-8697 y FO-2419.

MIRAMAR $20,000

Calle 12 entre 3a. y 5a. Ave. Residencia de una planta moderna. con jardines, portal, vestíbulo, sala, hall, cuatro habitaciones, dos baños intercalados, comedor, pantry cocina, terraza cubierta estilo sevillanos, garage, cuarto de chofer y dos habitaciones de criados con baño patio y traspatio. Está desocupada, véala. Pedro de la Cuesta A-8697 y FO-2419.

MIRAMAR $15,000

7a. Avenida, chalet, con jardines, portal, sala, comedor, recibidor, pantry, cocina, dos cuartos de criados y de chofer, garage, traspatio. En los altos cinco habitaciones, tres baños, completos intercalados, acera de sombra. Tiene hipoteca moratoriada de $4.000 con intereses al día. Cómprela con $11.000. Pedro de la Cuesta A-8697 y FO-2419.

NICANOR DEL CAMPO $9,500

A dos cuadras de la Verbena, en la calle 6, Chalet moderno acera de la sombra, con jardín, portal, sala, biblioteca, comedor, pantry cocina, cuarto y servicio de criados, terraza al fondo traspatio, garage. En los altos, tres hermosas habitaciones, baño de lujo en color, terraza. Pedro de la Cuesta A-8697.

LA SIERRA $2,900

Casa moderna, con jardín, sala, comedor, una habitación, baño completo y traspatio, donde se puede hacer otra habitación, preparada para dos plantas, acera de sombra. Pedro de la Cuesta. A-8697 y FO-2419.

ALMENDARES $3,200

Moderna, entre 14 y 16 con jardín, portal,, sala dos habitaciones, baño intercalado completo, comedor, cocina, servicios de criados, patio. Renta $30.00 Pedro de la Cuesta A-8697 y FO-2419.

ALMENDARES $4,500

Moderna, entre 14 y 16, jardín, portal, sala comedor, tres habitaciones baño intercalado, pantry, cocina, servicio de criados, y otra casa moderna con tres habitaciones, garage, cuarto alto, servicios, baño intercalado etc. en $5.800. Está desocupada. Pedro de la Cuesta. A-8697 y FO-2419.

CERRO $3,300

Calle Daoíz, casi esquina a Primelles, magnífica casa con sala, comedor, tres habitaciones, baño intercalado, pantry, cocina, servicios de criados, pasillos laterales, separada de sus colindanes, moderna. Pedro de la Cuesta A-8697 y FO-2419.

Obrapía No. 308 entre Aguiar y Habana Dpto. No. 1.

EN LO MEJOR DEL VEDADO SE vende chalet dos plantas. Calle Línea entre J y K. 681 metros 54 centímetros. Informes I-3138.

VENDO VEDADO, CASA DOS PLANTAS independientes, techos monolíticos, rentado $50 cada planta, sala, comedor, tres cuartos garage en $13.00 informes: Nadal Belga, A-9173.

VENTAS

48 CASAS

CHALET EN «LA SIERRA« $3.250

Tiene: jardín, portal, sala, comedor, 2 cuartos, baño completo en colores, lujo; cocina y patio. Salud 610 U-6616 Lizasoaín.

AMPLIACION ALMENDARES. CAlle Nueve esquina Avenida Séptima. Jardín con frutales y árboles de sombra, portal, sala y comedor corridas, tres habitaciones, baño intercalado, agua caliente, cocina, cuarto y servicio de criados, garage. Sin vecinos frente y costados. Doble línea tranvías Playa-Estación Central. Fresquísima. Puede verse a todas horas. M-6921 o F-5654.

GRAN NEGOCIO POR EMBARCARSE. Vendo 4 casas monolíticas en Santos Suárez, jardín, portal, sala, 2 cuartos, comedor, cocina, baño calentador, patio, $15.000. Otra de 4 plantas en la calle Cárdenas $30.00. Morro 67 bajos. M. Dono. No corredores.

49 SOLARES

AMPLIACION ALMENDARES

Vendo esquina pequeña frente a calle Doce preciosa avenida. Solares céntro desde $1.000 en adelante. Parcelas 12x23 a $690.

MESETA DE COLUMBIA

Lote 1600 varas frente Colegio Belén completamente plano. Precio $2 vara, es ganga.

CORONELA- BARANDILLA

Lote de 14.284 metros frente al Vedado inmediato a la Qiuinta Avenida arteria principal. buenas residencias alrededor. También lo parcelo. El precio es una verdadera ganga. Para más informes: R. Rodríguez, teléfono M-6543

VEDADO $7 METRO

Vendo parcela de esquina. Medidas: 22.66 por 27 metros, igual a 611.82 metros. Precio: $7 metro $4.282-75. Informes: Olózaga, FO-3752

VEDADO

Vendo magnífico solar con frente a la calle K a pocos pasos de la línea tranvía-ómnibus. Es lugar apropiado para cine. También parcela 14.50 metros por 25. Informa R. Rodríguez, Telf. M-6543

MIRAMAR. PARCELA ESQUINA DE sombra frente a la Playa del Balneario Deportivo. Cuatro esquina a Primera 611.12 varas $2.750.00 Alberto Mendoza Amargura 205 M-9494

SOLARES CARLOS III CLAVEL

Lindero medida que quiera facilidades; otro una cuadra Mercado Unico, siete pesos. Dueño Zanja 601 altos, García.

SOLARES VEDADO

Calle H entre 21 y 23. Dos parcelas que miden 11x21.10 y 16x20.10 metros a $25.00 el metro. P. de la Cuesta Telf. A-8697.

Calle 6 esquina a 27, mide 24x24 metros a $16.00. P. de la Cuesta A-8697.

Calle 19 entre 18 y 20. Mide 17x32 metros a $10.00 metro. Pedro de la Cuestra A-8697.

ALMENDARES

Calle 14 entre 3a. y 5a. Mide 10x47. varas a $3.50 vara. P. de la Cuesta. A-8697.

Calle A entre 12 y 14. Mide 10x47 En $700.00. Un regalo. P. de la Cuesta A-8697.

Esquina de fraile. Una medida ideal. Calle 13 y Ave. 1a. Mide 20x20 varas $1.300. P. de la Cuesta A-8697.

OBRAPIA No. 308 entre Aguiar y Habana Dpto. No. 1

VENDO SOLAR EN LO MAS ALTO de Mendoza Víbora, calle O-Farrill entre Goicuría y Juan Delgado mide 12.38x58.96 a $2.00 A. Guerra A-6210.

SOLAR, MIRAMAR

Calle 10 (la mejor) entre 3a. y 5a. Avenidas, 25x50 varas a $5.50, fíjese es el mejor punto. Informes: Nadal Belga. Telf. A-9173.

50 FINCAS RUSTICAS

FINQUITA: SE VENDE EN SANTA María del Rosario K. 1 después del pueblo. Para verla preguntar en la última bodega por Clotilde. Infermes FO-1139.

FINCAS

CARRETERA CENTRAL Kilómetro No. 10

En el Lucero, parcelas con el frente que desee, y con un fondo de 200 metros aproximado, con cañada en el lindero, desde 0.30 cts. el metro. Informes Pedro de la Cuesta A-8697 y FO-2419.

ANTES DE LA CURVA DE CANTARRANAS

Finquita de recreo, con 17,666 mts. con un bungalow de madera, frente a carretera, y a una cuadra de la Central, con frutales, pozo, caballerizas, buenas cercas etc. Precio a 22 cts metro. Pedro de la Cuesta A-8697 y FO-2419.

CUATRO CAMINOS DE FALCON $14.500

Una caballería, con una buena residencia de mampostería, frente a carretera, luz eléctrica, magnífica agua, y teléfono, frutales de todas clases, a 20 minutos de la Habana. Tierra de primera y de fondo. Pedro de la Cuesta A-8697 y FO-2419.

VEREDA NUEVA $1.500

En carretera a tres cuadras del Pueblo, con luz eléctrica, Agua de magnífico pozo. casa de madera, totalmente sellada de frutales. también se cambia por una casita. Pedro de la Cuesta A-8697 y FO-2419.

OBRAPIA No. 308 entle Aguiar y Habana Dpto. No. 1.

51 ESTABLECIMIENTOS

VENDO MI ESTABLECIMIENTO DE fonda, el mejor punto de la Habana. Salud No. 11, entre Rayo y Galiano. Buena clientela. observe y se convencerá, 30 años en el giro. Todo está al corriente.

GAN NEGOCIO POR EMBARCARSE su due,o. Se vende garage céntrico hoteles, 50 autos en estorage, moderna venta gasolina. lubricantes $5.000. Morro 67 bajos M. Dono.

NEGOCILO UNICO, SE VENDE POR no poderlo atender, deja $180.00 mensuales y puede dejar hasta $300.00 atendiéndolo. Precio $1.500. Informan A-9192.

53 AUTOMOVILES - ACCESORIOS

CUPE CERRADO, BANTAN, NUEVO de agencia con garantía de carro nuevo, maravillosamente económico, 30 kilómetros por galón, se vende con gran rebaja. Carvajal S. A. Agencia Ford Marianao.

FORD DE 1937, DE CUATRO PUERTAS, de 50 HP. muy económico, como nuevo, pintura, vestidura y gomas completamente nuevo; doy facilidades las que quieran. Agencia For de Marianao.

HIPOTECAS; TENGO $1.500

Para hipoteca con garantía de propiedad urbana, y otra partida $7.000. También para colocar en hipoteca hoy mismo. Salud 610 U-6616. Lizasoaín.

VENTAS

53 AUTOMOVILES-ACCESORIOS

CAMION FORD 1933 V-8, CON REfuezos, ejes flotantes, gomas dobles, 34x7, carrocería muy buena, listo para trabajar, se vende barato y damos facilidades. Carvajal, Agencia Ford Marianao.

CHASSIS 122, FORD 1938, PROPIO para hacer un buen camión de reparto, o plancha, para mueblería. Completamente nuevo, se vende con poca entrada y resto en diez y ocho meses. Carvaáal, Agencia Ford Marianao.

AUTO MODERNO

Marina 12 entre Príncipe y Vapor. La mejor Casa y la de más garantía para su compra de

Autos de uso R&G

OMNIBUS, VENDO

Chevrolet Ruta 19, trabajando, buen estado, no poder atender $900. Informes Taller Bargueiras. Real y San Antonio. Lisa, Marianao.

FORD 1933 4 PUERTAS $250. CALLE 17 No. 957 entre 8 y 10 Clínica Cardona.

APROVECHE ESTAS OPORTUNIDADES

TENEMOS LOS MEJORES CARROS DE USO

CHEVROLET Master Sedan de Luxe, 4 puertas del 38.
BUICK, Sedan 4 puertas equijado con radio del 37.
FORD Sedan 4 puertas del 37
FORD Sedan 4 puertas del 36.
PLYMOUTH Sedan 4 puertas del 37.
STUDEBAKER Sedan 4 puertas del 37.
CHEVROLET Sedan 4 puertas con baúl del 36.
CHEVROLET Sedan 2 puertas con baúl del 36.
CHEVROLET Camión completo con carrocería listo para transporte, de 157 pulgadas del 37.
FORD Camión completo del 36

Agencia CHEVROLET

25 Entre Infanta y Marina.

Teléfono U-1085

GANGA

Packard particular tipo mediano Sedan, seis ruedas perfecto el más lindo que rueda en la Habana, lo quemo. G No. 255 Telf. F-7860.

56 MUEBLES Y PRENDAS

SE VENDE UN JUEGO SALA, RENAcimiento Español, Hotel Roosevelt 407 Amistad y San Miguel.

FAMILIA GANGAS MUEBLES

Juego cuarto 3 clerpos. Chiforrober 3 cuerpos, gavetas al centro, finos tiradores y butacón $125.00 a $165.00; otros $98.00, $115.00. Comedor $70.00. Living-room $98.00. San Nicolás 305, entre Neptuno y San Miguel.

SE VENDE MUY BARATO: JUEGO de cuarto modreno magnífico estado. También alquílase una gran habitación amueblada. Precio módico. Informes U-5712. Escobar 110 bajos.

U-1800 OBJETOS DE ARTE

Modernos, antiguos, muebles, adornos, neveras, archivos, burós, pianos, máquinas escribir y coser y objetos plata, oro, porcelanas y vajillas, cuadros, casas completas. Compro todo. Telf. U-1800.

"LA CONFIANZA" M-9603

Vendemos y compramos máquinas de escribir, sumar, calcular, coser, muebles, oficinas y hogar; objetos arte, neveras, maletas joyería fina y todo objeto de valor. Suárez 17 esquina a Corrales.

59 RADIOS

DE UNA CASA QUE SE RETIRO del negocio, se liquida un lote de los modernos y maravillosos toca-discos misteriosos marca Wilcox-Gay, reproducen los discos en cualquier radio sin importar marca o modelo y sin alambres ni conecciones entre el radio y el toca-discos. Precio de ganga por embarcar. Aramburo 60 bajos, Apt. 1 Telf. U-5645.

62 OBJETOS VARIOS

VENDO EN TODAS CANTIDADES posturas de cocos Indios de la República de Honduras, tamaño de 2 a 5 pies, solicite precio. Esterguido Hernández, Empedrado 453, Habana.

VENDO EN BUEN ESTADO 2 COCInas de gas. San Lázaro y Crespo, Ramón M-5670.

Dinero-Hipotecas

63 SOLICITUD

DINERO

¿Quiere Ud. ganarlo fácilmente? Si está Ud. decidido a ganarlo, escríbanos pidiendo detalles y nosotros le indicaremos cómo hacerlo.

Nuestro negocio abarca toda la República de Cuba.

Sea Ud. el primero en comenzar a ganar dinero fácilmente.

THE SILVER IMPORTER CO. INC.

Manzana de Gómez 504 al 506

M.E.C.D. 2016

ANUNCIOS CLASIFICADOS DE ULTIMA HORA

Más ANUNCIOS CLASIFICADOS de ULTIMA HORA en la página DIECINUEVE

Dinero-Hipotecas.

65 BONOS Y VALORES

VENDO UNA ACCION DEL HABANA Biltmore Yacht & Country Club (Club de Jaimanitas). Informan Telf. A-8862.

ALQUILERES

79 HOTELES

HOTEL "ALCAZAR"

Tiene este hotel muy ventiladas habitaciones todas con baño privado, teléfono y elevador a todas horas, sus precios son económicos, haciéndose arreglos especiales por meses a familias estables incluyendo un exquisito servicio de comida. Cárdenas No. 209.

HOTEL HANABANA

Lo más céntrico de la ciudad: Neptuno No. 105 entre Prado y Consulado, magníficas habitaciones, inmejorable comida, agua fría y caliente, elevador noche y día. Precios especiales a familias estabeles. Telf. A-9041.

82 APARTAMENTOS

SE ALQUILA EDIFICIO ALBEAR Bernaza y O-Reilly un apartamento en el segundo piso y otro en la azotea, se pueden ver de 3 a 6 informes: F-4987

SE ALQUILAN APARTAMENTOS modernos en San Miguel, 96, a una cuadra de Galiano. Informan en la tintorería.

MALOJA 381 ENTRE GERVASIO Y División departamento alto, balcón frente calle, 2 salones baño, cocina, $18, Personas moralidad. Llave en la misma.

Oquendo 358 entre San Rafael y San José. Se alquilan apartamentos con luz desde

$13

Informes en la misma y por el Teléfono U-2808.

A HOMBRE SOLO O MATRIMONIO sin niños alquilo bonito apartamento amueblado 4 piezas baño completo y vista a la calle 25 1660 entre 28 y 30 Vedado.

83 DEPARTAMENTOS

DOS APARTAMENTOS CASA PARTICULAR. Mucha agua muy fresca para matrimonios sin niños, se cambian referencias solo a familias serias. Trocadero 108 casi Esquina a Prado 2o. piso altos no hay cartel en la puerta.

«HOTEL ALAMAC» DEPARTAMENTOS y habitaciones con todo confort, comidas de primera, elevador día y noche, servicio de Hotel. Galiano 308 esq. Neptuno Telf. A-8002.

84 HABITACIONES

SE ALQUILA VIBORA MEDIA CUADRA de la Calzada casa particular, habitación alta amueblada con baño privado a hombre solo de estricta moralidad y otra con entrada independiente Telf. I-4173

EN CASA PARTICULAR A DOS CUADRAS del P. Central se alquilan 3 habitaciones a hombres solos. Hay teléfono. Favor no molestar en el 1er. piso. San Juan de Dios Nro. 211 2o piso alto.

AVISO

Se alquilan magníficas habitaciones y apartamentos Empedrado No. 302. y O-Reilly 161 entre Mercaderes y San Ignacio; Lamparilla 105 entre San Ignacio y Cuba; San Ignacio 406 entre Muralla y Sol. Oficios 362 esquina a Luz; Oficios 358; Sol 366 entre Compostela y Aguacate. Lagunas 357 entre Gervasio y Belascoaín. Vedado antiguo Palacio Carneado, Calzada esquina a J. No. 212.

AVISO

Se alquilan magníficas habitaciones y apartamentos en Egido 652 altos, esquina a Gloria, Mercaderes 315, Inquisidor 459. San Ignacio 565; Tamarindo 40; Prado 521 esquina a Teniente Rey. Cuba 214, Cuba 356, Vedado Calzada esq. J. Antiguo Palacio Carneado.

SE ALQUILAN VARIAS HABITACIONES nuevas y frescas. Edificio Colonial donde informan en la mueblería Reina 314 Telf. A-9921.

VEDADO FAMILIA RESPETABLE alquila hermosa habitación a la brisa con todo el servicio próxima al baño excelente comida. Telf. F-5196. Referencias se cambian.

85 NAVES-LOCALES

AGUIAR 105 ESQUINA A CUARTELES local propio para Fuente de Soda, bodega, puesto de frutas o cualquier otro comercio. Informan en la misma el encargado.

ALQUILO ESPLENDIDO LOCAL EN Suárez 160 casi esquina a Misión tiene sus vidrieras y se da barato. Informan Muralla 474 departamento 107 entre Bernaza y Cristo.

MAGNIFICO LOCAL, GALIANO No. 160 entre Animas y Virtudes con vidriera para comercio o taller 19 metros fondo, patio, habitaciones. Gran oportunidad $50.00. A-6717.

LOCAL PROPIO PARA ESTABLECIMIENTO se alquila en la Calzada de Zapata No. 1125 esquina a «B». Llave e informes en el mismo.

87 HABANA

$30.00 ALQUILO ALTOS MODERNOS Bruzón Nro 54 y Ayestarán terraza, sala, recibidor tres habitaciones baño completo, cocina carbón hornilla calentadora. Llaves bodega dueño Telf. I-5941

O-REILLY 468 ESQUINA A VILLEGAS se alquila el 3er piso por Villegas. Informan I-3181

MUY COMODAS Y ECONOMICAS CASITAS, cerca Mercado Unico, sala, saleta, 2 habitaciones, etc. Nueva del Pilar esquina a Arroyo. Informes mismo edificio Nro 214, altos.

SE ALQUILA CASA MODERNA 4 cuartos lo más alto de la ciudad San Miguel 1107 primero cerca Universidad tiene todas comodidades modernas. Véala. Llave frente puerta hierro. Sr. Castro M-7179

SAN RAFAEL 466 ENTRE CAMPANARIO y Lealtad, alquilo segundo piso, cómodo y fresco lado derecho (entrando) sala, saleta, cuatro habitaciones, baño intercalado, comedor, cocina, habitación, baño intercalado comedor, cocina, habitación y servicio criado. Precio $50.00. La llave en el primer piso. Puede verse de 8 a 12 y de 2 a 5. Más informes Telf. F-4993.

ALQUILERES

87 HABANA

$25. H. UPMANN 18, BAJOS ENTRE Valle y Zapata, moderno; agua todo el día; sala, comedor, tres habitaciones, baño intercalado. Verlo: 8 a 10 y 12 a 3. Referencais. Informan: I-5955.

HOSPITAL 661 ENTRE SALUD Y J. Peregrino. Sala, comedor, tres cuartos, baño intercalado, servicio criados. Informan la misma F-5569

ALQUILO

En Campanario esquina a Neptuno «Edificio Maseda». Piso esquina compuesto de recibidor, sala, cuatro cuartos, comedor, baño intercalado, cuarto y servicio de criados y cocina, hall, elevador. Informes en la misma a todas horas.

ALQUILO BAJOS JOVELLAR 131 ENTRE Espada y Hospital, sala, saleta, cuatro habitaciones, baño intercalado, comedor al fondo, cuarto y servicio criados en cuarenta pesos. Informan FO-2891.

ALQUILO ALTOS FRESCOS Y MODERNOS dos cuadras de Carlos III Bruzón y Pozos Dulces compuestos de sala, saleta, recibidor dos cuartos. baño moderno y cocina. Informan Telf. A5-1231, precio 25 pesos.

EN $40.00 SE ALQUILAN LOS ALTOS de San José 762 compuestos de sala, recibidor, tres cuartos, saleta corrida, lujoso baño completo, servicio de criados y demás comodidades. Informan Aguiar No. 305. Telf. A-7830 Agustín Alvarez Jr.

SE ALQUILA NUEVA DEL PILAR 57 bajos. Sala, comedor, 5 cuartos, baño intercalado y demás servicios. Informa E. Palma 160. Se puede ver de 2 a 5.

CONSULADO No. 30 ESQUINA A GENIOS. Se alquila moderno piso alto. Recibidor, sala, comedor ,dos cuartos con closets servicios de criados. Informes en la misma.

CONSULADO 9, CASI ESQUINA A Prado. Se alquila moderno piso alto. Recibidor, sala, hall, comedor, dos dormitorios con closets, baño completo intercalado, cuarto y servicios de criados. Hay elevador día y noche. Informes en la misma.

SE ALQUILA AMISTAD No. 105 2o. piso, sala, comedor, dos habitaciones, baño intercalado y cocina de gas. Informes «La Regente». Telf. M-9232.

ALQUILO LUJOSA CASA ACABADA de fabricar, agua abundante. Sala, recibidor, 3 cuartos, baño, comedor, cocina, cuarto y servicio criados. Llave la misma. Informan Pedroso 102 M-8799 Renta $40.00.

ALQUILO CASA INFANTA 507 ENTRE Paniagua y Zanja Real. Cerro. sala comedor, 2 cuartos, patio, cocina. Servicio $15.00. Llaves bodega.

SE ALQUILAN LOS ESPACIOSOS altos de Refugio No. 260 entre Crespo e Industria, precio $40.00 para más informes O-Reilly No. 518 bajos.

AGUACATE 110 PRIMER PISO ENTRE Progreso y Empedrado a media cuadra de la Metropolitana, compuesta de sala, recibidor, 3 cuartos grandes, con su lavamanos, cocina y baño. muy barata.

88 VEDADO

VEDADO. — ALTOS MODERNOS CALLE 15 Nro. 1059 entre 12 y 14 portal, recibidor, sala, comedor, 3 cuartos, baño color intercalado, closets, lujosa cocina, cuarto y servicios de criados. Informes misma.

(VEDADO) ALTOS MODERNOS CALLE 15 Nro. 1059 entre 12 y 14, portal, recibidor, sala, comedor, 3 cuartos, baño color intercalado, closets, cocina, servicio criados. Informan: misma.

SE ALQUILAN MODERNOS ALTOS a la brisa decorados con terraza, 4 cuartos baño completo, sala, comedor, hall, cuarto criada con sus servicios, pantry y cocina, escalera azotea, para ropa. Calle 13 entre 8 y 10 Vedado. Informan en la misma.

CALZADA Nro. 55, PLANTA BAJA con seis cuartos, amplio comedor, garage para tres máquinas $65.. La llave ndrés en el garage contiguo. Informan F-4500 y M-8196

SE ALQUILA EN LA CALZADA DE Zapata 1123 bajos esquina a «B» Vedado casi con sala, comedor, dos habitaciones, baño intercalado y cocina. Llave e informes ne la misma.

ALQUILO EN LA CALLE 9 No. 20 ALTOS, entre 16 y 18 Marianao, casa, sala, saleta, 3 habitaciones, terraza y doble servicio. Precio $25.00. Informes en la Ferretería.

SE ALQUILAN LOS ALTOS DE PASEO 514 entre 21 y 23, 5 habitaciones y dos en la azotea. Telf. F-7355.

11 ESQUINA A 4 VEDADO. SE ALQUILA moderno piso alto. Recibidor, sala, comedor, tres cuartos con closets, gran baño en colores, intercalado, cuarto y servicios de criados. Hay garage si se desea. Entrada independiente para proveedores. Informes en la misma.

VEDADO. CALLE 27 No. 703 ENTRE A y B. Se alquila primer piso alto, con tres habitaciones y garage. Llave al lado en el 705.

89 CERRO-PALATINO

ALQUILO AYUNTAMIENTO Nro. 2 casi esquina a la Calzada, Cerro, portal, sala, comedor, tres cuartos grandes uno pequeño, baño, calentador carbón. Buena casa, buen punto y buen precio. La llave al lado y teléfono M-6490

90 MARIANAO-REPARTOS

LA SIERRA CALLE 8 Y 15 SE ALQUILA moderna casa dos plantas, jardín, portal, sala, comedor, pantry, cocina, cuarto y servicio criados. Altos: tres habitaciones, baño intercalado y terraza. Informan en la misma 9 a 5 Telf. U-5661.

JARDIN, PORTAL, SALLA DOS cuartos, baño intercalado, hall, comedor, cocina, garage, cuarto y servicio de criados, patio y traspatio. Informan en la misma. 3a. entre 12 y 14. Almendares.

FURNISHED

House for rent, modern, commodious, 4 bedroms, 3 baths, livinroom, hall, studio, diningroom, pantry, kitchen, servants quarters garage. 8 between 11 and 13 Streets, house with awnings, Reparto Almendares. M-1072, O-1346.

ALQUILO SAN JACINTO No. 15 ENTRE Reina y Panorama. Buen Retiro, Marianao, fresco y cómodo chalet de dos plantas. Tres dormitorios con baño intercalado, sala, comedor, despensa y cocina. Garage. Cerca tranvías y ómnibus. Alquiler razonable, Llaves en la misma o al lado. Informan A-8862.

1 JESUS DEL MONTE-VIBORA

ALQUILO AVE. ACOSTA Nro. 14 altos esquina Primera Víbora, casa con sala, comedor, tres habitaciones. Llaves Ave. 10 de Octubre Nro. 1388, bodega Informes M-3198

ALQUILO LUZ No. 67, ESQUINA San Luis, Víbora, espléndida casa con sala, comedor, cuatro habitaciones baño nitercalado, cuarto y servicios de criados. Portal y jardín. Llaves por San Luis, familia Fidalgo. Informes M-3198 Precio $50.00

ESTRADA PALMA 214 ESQUINA A Luis Estévez Vbora, Se alquila moderno edificio tipo chalet. Sala, gran comedor, portal corrido, jardín, seis habitaciones, tres baños de familia, hall, terraza en el alto, cuartos y servicios de criados y garage. Informes en la misma de 1 a 5 p. m.

ALQUILERES

92 SANTOS SUAREZ-MENDOZA

DESAGUE 203 ALTOS ENTRE FRANCO y Subirana $27.00, 2 meses en fondo, Sala, saleta, 3 cuartos, baño, comedor, cocina y hall. Las llaves en la misma e informan en Malecón 655 moderno.

DUREGE 213 ESQ A SANTA CATALINA, Santos Suárez, Departamento azotea, fresco, tres grandes cuartos, 4x4, hall, cocina y baño completo, agua abundante $20.00, dos meses en fondo. llaves bodega. Informan F-4475.

98 ALQUILERES VARIOS

SE ALQUILA UNA FINQUITA DE recreo con su chalet, en el Reparto San Pedro. Informes Telf. FO-9243. Sr. Formoso.

SE SOLICITAN

99 SOLICITUD DE ALQUILERES

MATRIMONIO SIN NIÑOS CON CASA cómoda muy económica lugar fresco saludable. Reparto Almendares, admitiría matrimonio iguales condiciones compartir por mitad gastos. Informes Telf. FO-2335

102 AGENCIAS COLOCACIONES

AGENCIA DEL VEDADO 12 y 23 F-3141 Servimos esmeradamente las buenas reposteras y excelentes sirvientas con referencias y domicilios recomendador, además chauffeurs, jardineros, manejadoras, servidumbre ambos sexos, variedad, sirvientas del país.

LA MATANCERA: A-7740

Servimos para cualquier parte de la Habana y repartos servidumbre de ambos sexos del país y extranjeros con referencias, servicio rápido. Sol 465 entre Egido y Villegas.

103 CRIADAS-CRIADOS

SOLICITO MUCHACHA PARA HACER la limpieza. por horas. San Lázaro No. 954. 2o. piso izquierda, entre Hospital y Aramburo. Referencias.

SOLICITO PARA LIMPIAR Y PEQUEÑOS quehaceres criada blanca que duerma en la colocación. Sueldo $12. San Lázaro 1211 bajos.

SE SOLICITA CRIADA PARA TODO el trabajo de la casa. Es matrimonio solo. Tiene que saber cocinar bien. Dormir fuera. Sueldo $12. Aguila 561 altos, Departamento 4. Después de las 4 de la tarde.

SOLICITO CRIADA DE MANOS DORMIR colocación de 25 a 35 años. Con referencias. Sueldo 15 pesos y uniformes. Calle 19 No. 908 entre 6 y 8 Vedado.

104 COCINERAS Y COCINEROS

SOLICITA COCINERA PARA TODO buen sueldo, ha de ser aseada, cocinar, limpiar y lavar alguna ropa, dormir colocación. San Miguel 428 segundo piso izquierda, entre Campanario y Lealtad.

SOLICITO MUCHACHA PARA COCINAR y ayudar limpieza corta familia. Dormir en la colocación. Ocho pesos 23 No. 661 Vedado.

114 AGENTES-VENDEDORES

Compañía Americana

Necesita 10 hombres mayores de edad que sepan las cuatro reglas de la Aritmética, para emplearlos en puesto bien retribuído. Jueves de 9 a 11 a. m. Manzana de Gómez, 504.

SOLICITAMOS AGENTES PARA NEGOCIO productivo. Es necesario estar relacionado con el comercio y dar buena referencias. Informan: Aguiar y Muralla Edificio Rodríguez, Departamentos 322 al 328. De 3 a 6 tarde.

117 SOLICITUDES VARIAS

PARA LA ATENCION Y LIMPIEZA de unos palomares se solicita un muchacho no mayor de 20 años de edad. Informes Paz 157 entre Santa Emilia y Zapotes. Santos Suárez. De 6 p. m. a 8 p. m.

MECANICO DENTAL. SE SOLICITA ayudante de mecánico dental, escriba señalando experiencia, referencias, edad, Anuncios Clasificados del DIARIO DE LA MARINA. O. K. U.

SE OFRECEN

118 CRIADAS-CRIADOS

DESEA COLOCARSE UNA MUCHACHA de color para criada de cuartos o comedor, tengo referencias, prefiero el Vedado. Sueldo de 10 a 12 pesos. Teléfono F-6096

DESEA COLOCARSE UNA JOVEN española para criada de mano, entiende algo de cocina o de manejadora, tiene referencias de las casas en que ha trabajado. Telf. U-2729

OFRECESE CRIADO DE MANO EXTRANJERO con referencias, bien práctico en todo servicio fino y sin pretensiones, soltero y va al campo. Su teléfono F-6032

SE DESEA COLOCAR UNA MUCHACHA española para limpiar o criada de cuartos en casa chica y de moralidad. Llame al Telf. U-6728

DESEA COLOCARSE JOVEN ESPAÑOLA, para criada de mano, sabe servir a la rusa, tiene referencias, va a los repartos. Telf. F-7348.

SE OFRECE CRIADA DE MANOS O de cuartos, sirvienta con muy buenas referencias de casas de moralidad, apta para todo y trabajadora. Va a donde la manden F-3141.

DESEA COLOCARSE MUCHACHA joven, mestiza de criada sabe servir y otra para cocinera repostera, Teléfono F-2524. Vedado.

SE OFRECE UNA MUCHACHA PARA criada de comedor o cuartos con buenas referencias, también para manejadora. Salgo a los repartos 23 407 esquina a J. F-2524.

DESEA COLOCARSE UN ESPAÑOL de criado de manos. Tiene buenas referencias. Telf. I-8233.

DESEA COLOCARSE JOVEN ESPAÑOLA para el servicio de habitaciones y coser lo mismo para el comedor tiene inmejorables referencias de la última casa y carta de recomendación Telf. FO-2750.

119 COCINERAS-COCINEROS

SE DESEA COLOCAR UNA JOVEN española cocinera, cocina y limpia para corta familia, prefiere la Habana. Tiene referencias. No duerme en la colocación. Telf. U-7974

DESEA COLOCARSE JOVEN ESPAÑOLA, para cocinar y limpiar si es corta familia o para limpieza, es formal y trabajadora. Informes teléfono A-9066 No menos de 15 pesos.

SE DESEA COLOCAR UNA MUJER blanca para cocinar y limpiar a matrimonio solo o cocinar, sabe de repostería y duerme en la colocación; tiene referencias, desea ganar más de 12 pesos teléfono U-2816

SE DESEA COLOCAR UNA JOVEN para cocinar casa huéspedes o camarero o criado de mano para servir la mesa, llamen al teléfono M-3613.

SE OFRECE MUCHACHA DE COLOR para cocinera o criada de mano, duerme en la colocación. Sra. Rodríguez. I-3552.

COCINERA ESPAÑOLA SE OFRECE para poca fomilia, duerme en la colocación. F-4049.

SE OFRECEN

119 COCINERAS-COCINEROS

COCINERA DE COLOR DESEA CASA de buen trato. Soy limpia en mi trabajo, duermo fuera tengo referencia. No menos de 10 pesos. U-1880.

DESEA COLOCARSE UNA COCINERA de color de mediana edad. duerme en la colocación Telf. F-6242

SE OFRECE COCINERA CON BUENA sazón, entiende repostería, muy limpia, saludable y con excelentes referencias de casas de moralidad. Para informes F-3141.

DESEA COLOCARSE UN JOVEN blanco de cocinero, tiene buenas referencias. Informan M-2071.

SE DESEA COLOCAR UNA MUCHACHA española sabe trabajar de todo, es cocinera y repostera. Sabe servir mesa a la rusa. También sale lavar y planchar de todo. lo mismo duerme dentro que fuera, desea ganar buen sueldo. Telf. U-1419.

SE DESEA COLOCAR UN JOVEN ESPAÑOL para cocinar en casa particular o barras, es cocinero repostero, tiene buenas referencias. No duerme en la colocación. Informan en el Telf. FO-9266.

SE OFRECE UNA BUENA COCINERA de color, repostera para cocinar y limpiar o cocinar solo, duerme en la colocación, salgo a los repartos. Tengo referencias F-2524.

SE OFRECE UNA ESPAÑOLA PARA cocinar y limpiar a corta familia. Duerme colocación A-7740.

DESEA COLOCARSE ESPAÑOLA COCINERA repostera de todo, de lo mejor, es práctica y bien presentada, tiene gracia especial, es limpia y cumplidora. Sólo cocina. A-7905.

120 MANEJADORAS

SE DESEA COLOCAR UNA MUCHACHA joven para manejar o criada de mano, tiene referencias. teléfono U-6635 lo mismo en el Vedado que en reparto.

SE DESEA COLOCAR UNA JOVEN de color para manejadora, tiene buenas referencias o para criada de cuartos, sabe coser y zurcir. Informes Herrera 207 entre Fábrica y Reforma Luyanó. Rafaela. Sueldo $15.

124 LAVANDERAS-LAVANDEROS

UNA BUENA LAVANDERA SE OFRECE de color para casa particular o llevarla a su casa, sabe su obligación. No menos de 10 pesos. U-1880.

125 CHOFERES

JOVEN DE COLOR DESEA COLOCARSE de choffer particular o para manejar cualquier vehículo, en casa de comercio. Tiene buenas referencias. Calle C 204, Línea y 11, Habitación Nro. 8 Telf. F-3355

SE DESEA COLOCAR UN CHOFFER blanco de 27 años con 9 años práctica en la Habana y carretera, entiende de la mecánica, preguntar por Tiburcio Pérez Telf. I-5854

SE DESEA COLOCAR CHOFFER ESPAÑOL con muchos años de práctica siempre particular, conoce mecánica y manejo toda clase automóviles con muy buenas referencias de las últimas casas qle trabajó F-5887

SE DESEA COLOCAR CHAUFFEUR español tiene buenas referencias de las casas que ha trabajado teléfono F-3194.

CHAUFFEUR PARTICULAR CON las mejores referencias. Blanco, buena educación, varios años de experiencia y las recomendaciones que Ud. desee. Tiene uniformes. Informes de 8 a 12 y de 2 a 6. Teléfono M-1132.

129 OFICINISTAS

SE OFRECE UNA JOVEN PRESENTABLE y educada para atender oficina Consultario y recados por teléfono, sin pretensiones, otra para limpieza por horas. casa chica de moralidad. Telf. M-5391

SE OFRECE JOVEN MECANOGRAFO, sin pretensiones, llame al teléfono M-3484

131 OFERTAS VARIAS

UNA SEÑORA DESEA EMPLEARSE como señora de compañía con personas honorables que residan en el extranjero, se prefiere los Estados Unidos. Para informes Neptuno 105, Hotel Hanabana apartamento 219.

SEÑORA DECENTE EDUCADA SE ofrece para cuidar enfermos inválidos lo mismo atender casa de corta familia o matrimonio. No sabe cocinar. Informan M-6962.

DESEA COLOCARSE JOVEN CUBANO, para dependiente de café, hotel o camarero, también industria o comercio. Tiene quien le recomiende y buenas referencias. Inf. Telf. M-5036.

PROFESIONALES

1 ABOGADOS Y NOTARIOS.

ME HAGO CARGO DE DEMANDAS divorcios rápidos, matrimonio notarial, cartas de ciudadanía, pasapores, declaratoria de herederos etc. Véame anticipo gastos. Bufete; Alberto Cuervo. Edificio Metropolitana 342 M-2808 O-Reilly y Aguacate.

DIVORCIOS OCHO DIAS. PENSIONES y Jubilaciones quince días tramitación rápida de asuntos: Civiles, Criminales, Administrativos, de lo Contencioso-Administrativo y Trabajos Notariales. Consultas a domicilio. Doctor León Brunet, San Francisco 264. Telf. U-2840

DIVORCIOS, MUY RAPIDOS Y A plazos cómodos, anticipamos documentos. Dr. Angel Fernández. Concorcia 172.

BUFETE DEL DR. NILO PICAZO Cossío, Divorcios, desahucios, reclamaciones mercantiles, hipotecas, administración de bienes. Se suplen gastos. Edificio «La Metropolitana». Departamentos 205-206. Teléfono: A-4252 Consultas diarias: 4 a 7 p. m.

BUFETE ANDREU

Edificio Western Unión, Habana y Obispo, Telf. M-1505. Asuntos Ciciles y Criminales. Contencioso- Administrativo Mercantiles.

ADMINISTRACION DE BIENES Garantías y Referencias las que pidan.

¿A USTED LE DEBEN?

Compramos créditos o gestionamos su cobro sin gastos para Ud.

ANTICIPAMOS

Para declaratorias de herederos, testamentarías ,reclamaciones, divorcios y toda otra clase asuntos. **Dr. Juan M. Ferrer, Bufete: O-Relly 407. Edificio Moenk Quintana, 5o. piso 4 a 6.**

3 DRES. EN MEDICINA

DR. ANTONIO PITA

Enfermedades Nerviosas y Endocrina (Exclusivamente)

Desequilibros vago-simpáticos y glandulares. Psicastenia. Neurastenia. Impotencia y Frigidez sexual y nerviosismo de los órganos en todas sus manifestaciones. Contando con un bien montado Instituto de diagnóstico y Fisioterapia. Consulta previamente concedida $10.00. Consultas de 1 a 3 p. m. $5.00. No visita ni da consultas por correo. San Lázaro 67, teléfono A-9292. Habana.

DR. ROSAL

Sistema nervioso. Corazón. Medicina interna. Consulta diarioa de 4 a 6. San Miguel 507, bajos, entre Gervasio y Escobar. Telf. U-2242

PROFESIONALES

3 DRES. en MEDICINA.

DR. GARCIA RIOS

CIRUJANO - GINECOLOGO

Enfermedades de Señoras. Esterilidad, Frigidez sexual. Aborto habitual. Consulta y reconocimiento $3.00. San Nicolás 614. Telf. M-1540.

DR. HERNANDEZ

SIFILIS-VENEREO

Especialmente:: Heredo-Lues, trastornos nerviosos, mentales de la sífilis. Impotencia, Astenia, debilidad sexual (ambos sexos). Consultas 12 a 2. Morro 54. Telf. A-8006

DRA. MARIA JULIA DE LARA

Médico cirujano. Clínica privada Partos, ginecología y Ciruga Plástica, Calzada 110, entre Paseo y A. Telf. F-5008.

GABINETE UROLOGICO GENERAL VIAS URINARIAS

Consultas gratis de 7 a. m. a 8 p. m. Tratamiento moderno de Vacunas Alemanas para curar la Gonorrea, en pocos días sin dolor. No importa que sean crónicas o mal curadas. Garantizamos por medios científicos la curación radical. Para consultas y curas reservadas llame al teléfono M-3606. Facilidades de pago. Impotencia, debilidad sexual, piel y sífilis. Jesús del Monte 135 bajos, frente a la Quinta de Dependientes. Habana.

DR. J. B. RUIZ

Ex-especialista del Centro Gallego de los Hospitales de Filadelfia y New York. Especialista vías urinarias venérea, sífilis y trastorno sexual. Uretracopia y Cistoscopia. Consultas de 1 a 3. Trocadero 211 esquina a Crespo.

DR. FRANCISCO J. DE VELASCO

Corazón, Pulmones, Estómago e Intestinos

DR. RUBEN DE VELASCO

Corazón; Pulmones; Enfermedades de los niños. Consulta de 1 a 3 días laborables. Horas especiales, previo aviso. Salud 208 moderno. Telf M-6068

DR. J. LYON

(De la Universidad de París)

Especialista en la curación radical de las hemorroides sin dolor ni operación. Consultas diarias de 1 a 3. Consulado 29. altos esquina Genios

VIAS URINARIAS EXCLUSIVAMENTE

Tratamiento rápido de las enfermedades de la uretra, próstata, vejiga, riñones, etc. Impotencia en todas sus formas. Generandi. Goeundi. Espermatorrea. Esterilidad. Poluciones Nocturnas etcétera. Resectoscopia de la Hipertrofia Prostática. Presentando este anuncio obtendrá una consulta y reconocimiento gratis. De 3 1/2 a 8 Consulado 59, altos, entre Genios y Refugio.

POLICLINICA ITNERNACIONAL

Director Dr. David Cabarrocas, San Miguel 462, entre Lealtad y Escobar. Gratis a los pobres con radioscopias, análisis, diatermia, rayos ultra-violetas, luz alpina; inyecciones; medicinas; aplicación de aparatos de yeso; raspados; curas; operaciones. Tratamiento de tuberculosis con éxito desde la primera semana al desaparecer la fiebre. Turnos de $5.00 y hora fija. Telfs. U-2737; F-4045.

DR LUIS BERMUDEZ GARCIA ENFERMEDADES DE LA PIEL

Vías urinarias y nerviosas. Tratamiento de la Impotencia y Esterilidad, por métodos propios, tanto en el hombre como en la mujer, Electroterapia y Diatermia a domicilio.

Consultas: de 8 a 8 $5.00

Profilaxis Venéreas: a cualquier hora. **Escobar No. 518, entre Zanja y Salud. Teléfono U-1288**

DR. ALFREDO COMAS

Especialista del Instituto del Cáncer. Enfermedades venéreas, sífilis; impotencia; afecciones de señoras; tumores del útero y pechos Aplicaciones del Radium. Horas de 2 a 5. Telf. M-7728, San Nicolás número 260, entre Neptuno y Concordia, Habana.

DR. MESA RAMOS

PIEL, SIFILIS, VENEREO

Impotencia esterilidad, etc Consultas y tratamientos 8 a 9 a. m. 5 a 7 p. m. Perseverancia 154, bajos, entre Animas y Virtudes

Dr. Alejandro Muxó

VIAS URINARIAS

Especialista de la clínica-hospital «Cuatro de Septiembre» y de la quinta «Covadonga» del Centro Asturiano Cirugía génito urinaria. Enfermedades venéreas y trastornos sexuales. Consultas diarias de 4 a 7 p. m. Perseverancia 163 entre Animas y Virtudes. Telf. A-7001.

DR. MARINO RAMOS

Especialista del Hospital Mercedes

Medicina General. Enfermedades de la infancia. Niños retrasados. Consultas diarias 4 a 7 p. m. días festivos 10 a 12 m. Reina 212 M-2107.

DR. OCTAVIO RIVERO

Asma, tuberculosis, enfermedades pulmonares y alérgicas. Coriza, urticaria)

Ex asistente servicio del profesor Saye (Barcelona), ex jefe clínico Dispensario Antituberculoso Municipal. Consultas: lunes, miércoles y viernes, 1 2a 2; martes, jueves y sábados: 9 a 1 p. m. Campanario 209: M-6258.

DR. A. VENERO

Curación rápida enfermedades venéreas, impotencia, sífilis, electricidad médica, diatermia, ozoterapia etc. Cuota semanal. Consultas: 10 a 12 y 4 a 6. San Miguel Nro. 301 esquina a San Nicolás. A-9380

GABINETE OBSTETRICO GINECOLOGICO. DR. EVARISTO PEREZ RIVERO

Habana 712 entre Luz y Sol. Consultas diarias de 1 a 5 p. m. Enfermeras especializadas en tratamientos de enfermedades de señoras. Partos, trastornos del período, insuficiencia ovárica. Menopausia. Telf. A-8930.

DR. A. LABRADOR

Especialidad enfermedades estómago intestinos. Flujos crónicos Venéreos y Sífilis. Corazón, Riñones y Pulmones, inyecciones intravenosas. Se hace toda clase de análisis. Consulta gratis de 8 a 11 Pagas 1 a 3. **Angeles No. 7 entre Reina y Estrella A-0801**

Dr. JOAQUIN PUJOL IZQUIERDO

De las facultades de Medicina de París y de la Habana. Enfermedades del Corazón. Electrocardiografía-ortodiagrafía. Consultas: Lunes, miércoles y viernes de 3 a 6. Calle 9 No. 301 esquina a 1. Telf. F-7730. Vedado.

6 COMADRONAS

CONSUELO RUDA

Comadrona ex interna de la casa de Salud «La Balear». Muchos años de práctica. Consultas gratis. San Lázaro 604 esquina Escobar, altos, Teléfono U-5824.

ESTRELLA VIÑALS. COMADRONA de Asociación Cubana y Cooperativa Médica. Inyecciones a domicilio hago asistencia a domicilio Carlos III 651 y Oquendo altos botica. Telf. U-5180

5 DENTISTAS

DR. JOSE MARIA GATELL

CIRUJANO DENTISTA

Especialista en extracciones sin dolor, puentes de oro y dentaduras postizas, arreglo de puentes y planchas en 6 horas, a los clientes del interior les termino en 24 horas. Facilidades de pago. Consultas de 8 a 8. Calle Habana 414 (bajos) entre Obispo y Obrapía.

PROFESIONALES

5 DENTISTAS

Especialidad en Dentaduras Postizas de todas clases. Dentaduras todas de porcelana, dentaduras sin paladar, puentes fijos y removibles, empastes, orificaciones, extracciones reparaciones de dentaduras y puentes mientras espera Todos los trabajos a precios módicos.

DENTADURAS SUPERIOR O INFERIOR DESDE $10.00

Garantía en todos los trabajos. Facilidades de pagos.

DR. SOTO

Monte 426 (entre Aguila y Angeles) Consultas de 8 a. m. a 8 p. m. Domingos de 8 a 11 a. m.

COMPRAS

9 CASAS

COMPRO CASA EN LA HABANA DE $5.000 a $6.00 o dos de $ 3.000. Informes por escrito con detalles S. D. Clasificados del DIARIO DE LA MARINA. No corredores.

SE COMPRA DE CONTADO CASA amplia fresca, con árboles frutales para veranear en Guanabacoa, Matanzas Cienfuegos, Trinidad o Sancti-Spíritus. Ofertas por escrito. Otero, apartado 353, Habana.

COMPRO CASA QUE NO PASE DE $6.000 prefiero en la Habana uniformes con detalles Anuncios Clasificados del DIARIO DE LA MARINA, I. D. No Corredores.

COMPRO CASA CONSTRUCCION ANTIGUA con o sin hipoteca, situación de Sol a Peñalver, San Ignacio a Monserrate. Precio de $5.000 hasta $8.000. Marta, Consulado 71, teléfono M-8869

10 SOLARES.

COMPRO SOLAR EN MENDOZA O parte alta de Sanos Suárez, próximo al tranvía. Sr Riveiro Apartado 1166.

13 BOVEDAS Y PANTEONES

COMPRO

Panteón de una o dos bóvedas con su osario. Requisito indispensable estar en zona de monumentos y a orilla de calle. Informar al F-7787.

17 MUEBLES Y PRENDAS

M-6720. COMPRO MUEBLES, MAquinar coser, escribir, casas compietas, piezas sueltas, neveras, burós, vajillas, divisiones, vidrieras, objetos arte, cajas hierro, contadoras, archivos. Pago bien, Llame al M-6720

U-3143 COMPRA ENSERES EStablecimientos, divisiones, mamparas, puertas, muebles, baúles, maletas, todo lo que quiera vender. Camión en puerta, dinero en mano. Trabajo los domingos, voy al campo

M-7084 COMPRO MUEBLES, CUADROS antiguos y modernos máquinas coser, escribir, lámparas cristal, pianos, libros, porcelanas, baúles, maletas, abanicos, ropa, vajillas, alfombras, plata, burós, archivos, compro todo. M-7084

M-2104. COMPRAMOS MAQUINAS de coser y de escribir pagamos más. Angeles 173 esquina a Corrales.

COMPRAMOS:
Brillantes, platino, plata y oro
BAHAMONDE Y COMPAÑIA
Amistad No. 356
Casi esquina a San José

M-2252: COMPRO

Muebles, máquinas coser, escribir, radios, lámparas, refrigeradores, objetos oro, plata bronce, marfil, vajillas, equipajes. Antigüedades. El Corazón de Jesús. Salud 167 entre Danrique y Campanario.

U-2530 COMPRO PIANOS SANOS, objetos de arte, lámparas, libros, adornos. Liquido casas completas, negocio rápido. U-2530.

COMPRO MUEBLES A-9100

Máquinas de coser, escribir, neveras, refrigeradores, mdebles de oficina, vajillas, casas completas, pago más. Rápido. Avise al A-9100 Monte 1162, Tejas.

A-6620 COMPRO MUEBLES

Juegos de cuarto, comedor, sala, piezas sueltas, neveras, refrigeradores, máquinas de coser y escribir: miuebles de oficina, radios y equipajes. Liquido casas de huéspedes. «La Moderna», Salud 8 Telf. A-6620

COMPRO

ROPAS U-1510 MUEBLES

Máquina de coser, juego cuartos, comedor, sala, archivo, vajilla porcelana o plata, artículos arte, neveras, radios, mámquina escribir. Pago bien, dinero en mano. Seriedad.

A-9003. COMPRO MUEBLES TOdas clases, oficinas, todos objetos arte, máquinas coser, sillones barberías, pianos, mamparas, lámparas, cajas hierro, camas, pupitres, contadoras, todo lo que vendan A-9003

A-7795 COMPRA MUEBLES

De todas clases. Pagamos más que nadieñ También vendemos, cambiamos, y alquilamos. No venda sin antes hacer una llamada A-7795. Vamos en el acto. «La Hondadez», Máximo Gómez 85, 357 moderno.

COMPRAMOS JOYAS

Antiguas y modernas, con brillantes, zafiros; rubíes y esmeraldas finas; oro; platino; plata y enchapes hasta en pedazos. Objetos de plata; bandejas: juegos de café; cubiertería y otros artículos. Rosarios de oro y plata; con cuentas de perlas; coral; amatistas etc. Pagamos bien. Vamos a domicilio.

CARBALLAL HERMANOS

San Rafael 618. entre Gervasio y Belascoaín Telf. U-5744

A-6620 COMPRO MUEBLES

Juegos de cuarto; comedor; sala; piezas sueltas; neveras; refrigeradores máquinas de coser y escribir; muebles de oficina; radios y equipajes. Liquido casa de huéspedes «La Moderna». Salud 9 Telf. A-6620.

A-6628 COMPRO MUEBLES

De calidad, objetos arte, joyas, máquinas coser y escribir, radios, alforbras, lámparas finas, equipaes de calidad y todo objeto valor. «La Recalidad y todo objeto valor. **«La Regencia» Suárez 18 y 20. A-6628. (Acera Tent Cents).**

COMPRAS

17 MUEBLES Y PRENDAS

COMPRO MUEBLES M-7679

Máquinas coser, escribir, oficinas, neveras, lámparas, juego cuarto, comedor, sala, piezas sueltas, cajas caudales, contadoras, vidrieras, cafés y fondas. Pago más que nadie. Telf. M-7679.

M-9136: COMPRO

Máquinas coser; escribir; archivos cajas hierro; contadoras; divisiones; mamparas;; pupitres; oficinas completas; máquinas sumar; calcular; equipajes; objetos arte; cafés y fondas; sillones barberos; barberías completas. Vendo un tostador café de 25 libras. También vendo camión Chevroleta del 37, está nuevo; tengo sillas de Viena de importación para café y fonda. Llame a esta casa M-9136.

18 UTILES DE OFICINA

COMPRO, VENDO

Cajas seguridad, archipos, tarjeteros, escritorios juegos despacho. máquinas oficina etc. Negocio hápido. Compostela No. 360 entre Obrapía y Lamparilla. Teléfono A-7743.

19 LIBROS E IMPRESOS

LIBROS DE USO COMPRO EN TODAS cantidades avise al M-7511 y se los compramos en el acto, pagando como nadieñ M-7511 Monserrate 483.

NECESITO LIBROS USADOS DE TODAS clases, compro cualquier cantidad. Pasamos a domicilio si usted llama al teléfono A5-4322. Librería «Venecia» Obispo 502, casi esquina a Villegas, A5-4322.

COMPRO LIBROS, TRES MIL LIBROS juntos o separados. También libros de música. Traerlos o avisar por Correo. Sol, 470. Librería, entre Villegas y Avenida Bélgica.

21 INSTRUMENTOS DE MUSICA

U-3143 COMPRO PIANOS, MUEBLES, máquinas coser, escribir, objetos arte, alfombras, antiguos cuadros de valor. Todo lo que quiera vender. Trabajo los domingos. Voy al campo.

COMPRAMOS PIANOS, MUEBLES modernos máquinas de coser escribir, sumar, joyas oro platino, plata, brillantes, objetos de plata, porcelana, pago bien. «El Brillante», M 1661, Aguila Nro. 513

COMPRO PIANOS DE TODAS LAS marcas sanos y sin comején. Llame al teléfono M-3040 Manuel Domínguez Dragone 53. Habana.

23 OBJETOS VARIOS

CAMARA FOTOGRAFICA COMPRO marca «Exacta» lente F-3-5 o F-2 Bantam especial lente F-2 y «Roleiflex» lente F-3-5. Telfs: M-7921 F-2619

CAMBIOS

26 ESTABLECIMIENTOS

SE TRASPASA UNA CASA NUEVE habitaciones poco alquiler también cocina a cambio de comida. San Lázaro cerca de Belascoaín. Informan: U-2911 señora Pujol

Arrendamientos

A-1 FINCAS RUSTICAS-URBANAS

FINCA 41/2 CABALLERIAS PROPIA vaquería, establo trasiego municipio Habana Telf. I-5851

A-2 ARRENDAMIENTOS VARIOS

SE ARRIENDA UNA VIDRIERA DE tabacos y quincalla en el hotel Regina. Industria 410 Precio razonable.

REPARACIONES

42 MUEBLES Y PRENDAS

GARCIA ESPINOSA

Mueblería y Tapicería. Tener sus muebles flamantes es sinónimo de prosperidad. Píntelos, Tapícelos. Llámenos. Teléfono U-1424. San Rafael entre Aramburo y Soledad. No cobramos lujo.

¡Repare a tiempo su nevera!

Rionda, Esmaltados por calefacción eléctrica. Infanta 1.059. Telf. U-3968.

REPARAMOS SUS MUEBLES POR poco dinero dejándolos como nuevos. Casa Pardo. U-5761. Los modernizamos, barnizamos a muñeca y esmaltamos Duco. Pintamos mimbres a vapor y neveras. Tapicería en general. Azogamos espejos. Trabajos garantizados. San Rafael No. 610 entre Gervasio y Belascoaín.

VENTAS

48 CASAS

PLAYA DE BARACOA POR EL PRECIO que usted paga de alquiler para una temporada en la Playa, puede adquirir una casa. Se vende casa con portal, sala, comedor, tres cuartos, servicio sanitario y garage en $450. Telf. U-1823 o escribir al Apartado 317

VENDO, CERRO, UNA CASA, SALA saleta, 3/4, servicios $2.500. Otra portal, sala, 3/4, comedor, servicios, patio $3.300. Fonts. San Lázaro 1007 U-1393.

ALMENDARES: MAGNIFICA CASA monolítica citarón, 10 por 47, jardín, entrada automóvil, portal, sala, 2 grandes baños intercalado, comedor fondo gran cocinaW frutales, $4.100. Fuentes Nro 7 entre 1a y 3a, dueño en la misma 9 a 12 y 2 a 6. Informes: I-4104

HABANA. CALZADA DE INFANTA frente parque, vendo casa 2 1/2 plantas, lujo, techos monolíticos, se da por menos mitad del valor. G. Delmonte, Habana 164 M-2474.

VEDADO. CERCA ENTRADA CALLE 17 vendo casa, techos monolíticos, 2 plantas, garage. Urge vender por residir dueño en España. Guillermo Delmonte. Habana 264 M-2474.

CALLE 23 No. 18.500 EDIFICIO 3 plantas (lujoso) buena renta, $21.000 calle letra pegado 17, 800 mt. monolítico (brisa), Calle 13 chalet 2 plantas lujoso (urge) $20.000 A-6951 I-3456.

LAGUNAS 3 PLANTAS MODERNO renta $100. $14.000 otra inmeadiata 3 plantas 200 mt. $14.000. Vigía, sala, saleta, 4/4, $3.150, Cuba 2 plantas $8.000, Martínez y Prieto O-Reilly 309 A-6951 L-3456

$2.450 CERRO. SALA. COMEDOR 3/4, próximo Calzada a media cuadra tranvías Lawton, a $3.300, portal, sala, 3/4, comedor, 1/4 y servicio criados, traspatio moderna. Martínez y Prieto O-Reilly 309 A-6951 I-3456.

VENDO CASA ALTURAS ALMENDARES, media cuadra de Av. de la Paz, con 4 cuartos, demás comodidades, garage, cuarto y servicios de criados. Teléfono FO-4136 A-8875.

EMBARCO. VENDO CASA $1.200 Lawton Batista Fonts No. 111 entre Cárdenas y Reales, libre de gravamen, mide 12x25 tranvías y guaguas, una cuadra. Dueño Industria 61, 2o. piso. Requejo.

SE VENDEN DOS CASAS EN LA CALLE F entre 16 y 18, acabadas de construir, portal, sala, comedor, tres cuartos, baño intercalado, servicio de criados, se venden separadamente. Informan casa nueva al doblar en la calle 18.

VENTAS

48 CASAS

NO COMPRE, FABRIQUE CON Valdés a $22.00 y da facilidades de pago. Vea sus obras: Avenida de las Palmas, Ciudad Militar, Santa Catalina y Figueroa, dos plantas estructura, Valdés es propietario X-2571 A5-0332. Reina 108 4 a 6.

VENDO SANTOS SUAREZ. HERMOSA casa sin estrenar Mayía Rodríguez 418, entre Carmen y Vista Alegre. Véala todo el día. Parte alta y a la brisa.

REPARTO CHAPLE VENDO BONITA casa $3.500 jardín, portal, sala, hall, 3 habitaciones, lujoso baño y cocine, toda decorada. La Oportuna, Neptuno 633.

JOSE CAMPANERIA

Aguiar 206 M-7785

Compra y venta de chalets. Casas, Solares. Fincas rústicas y condominios. Dinero para hipotecas al 7% todas cantidades.

GALIANO ESQUINA MONOLITICA citarón 240 metros, moderna, comercio, Renta $330. Precio $55.000. San Rafael 2 plantas 4 casas, rentan $1... Precio $17.000. Campanería, Aguiar 206. M-7785.

GANGAS: CONSULADO CERCA PRADO 3 plantas 210 metros, sala, comedor, 4/4 etc. 22.000. Animas cerca Prado, 3 plantas sala, saleta, 3/4. Comedor $11.000. Campanería Aguiar 206 M-7785.

CONCORDIA CERCA ESCOBAR UNA planta 7 por 22 sala, recibidor 3/4 Comedor. $9.000. Soledad cerca Neptuno 15 por 33 metros nave una planta $10.000. Campanería Aguiar 206. Telf. M-7785.

CONCEPCION DE LA VALLA DOS plantas monolítica sala, 2/4, comedor. Renta $50. Precio $6.250. Campanario, Sala, comedor, 3/4, Precio $4... Lealtad una planta sala, 3/4, comedor $3.300 Campanería, Aguiar 206 M-7785.

VEDADO CALLE 13 UNA PLANTA Jardín, portal, sala, 4/4, comedor $7.600. Calle 19 cerca 12 jardín portal sala, comedor 3/4 monolítica $5.500 Campanería, Aguiar 206. M-7785.

MIRAMAR
CALLE 12 ENTRE 3a. Y 5a. AVENIDA
$20,000

Regia residencia de una planta. Compuesta de: jardines alrededor, portal, vestíbulo, sala, hall, 4 hermosas habitaciones, 2 baños intercalados completos, comedor, pantry, cocina, terraza cubierta estilo sevillano al fondo, garage, cuarto con servicio para chofer, 2 cuartos de criados con servicios, traspatio con lavadero y closets.

EN EXHIBICION TODO EL DIA

PEDRO DE LA CUESTA
A-8697 FO-2419

HORROROSA GANGA $10.000.00

Vendo residencia, Santos Suárez frente Omnibus y tranvías, cuatro habitaciones, 2 baños de familia, 3 cuartos de criados, garage 2 máquinas, demás comodidades. La Oportuna, Neptuno 633.

ACABADA DE FABRICAR ESTRELLA 320, se vende casa de dos plantas, véala y haga una oferta, si es razonable hacemos negocio en seguida, terreno 260, fabricación 404, sin corredores. Informan Maloja 119 de 12 a 2.

DE GRAN LUJO $3.500

Estrene chalecito Porvenir 81... San Mariano Víbora, 2 habitaciones, baño en colores con 5 lámparas, monolítico, decorado en oro y plata, facilidades pago. No corredores.

SE VENDE MUY BARATO UNA CASA en Marianao. Está bien situada, mide 300 varas de fabricación y unas 1,600 varas de patio con arboleda frutal. Facilidades de pago. Informa: F. García, Marina 105 1o. Habana de 12 a 1

VENDO CASA CALLE DOMINGUEZ Cerro, portal, sala, 3 cuartos, comedor, baño, patio, traspatio 4.500 pesos. Rafael Prado.

VENDO CHALET EN LISA MARIANAO jardín 3 portales, sala, saleta, 3 cuartos, baño, cocina, garage, patio es moderno 2.600 pesos, 2,000 en mano resto hipoteca FO-7801

VENDO SANTOS SUAREZ CASA JARDIN, portal, sala, 3 cuartos, comedor, baño, cocina, patio al lado patio al fondo traspatio, $4.600 Rafael Prado. FO-7801

D. T. SILVA: FO-2149
CASAS A PLAZOS
OFICINA:
Avenida 7a. No. 88 entre 5 y 6
Reparto Buena Vista

Chalecito	en $ 1.300	2 1/4
Casita	en $ 1.400	2 1/4
Casita	en $ 1.500	3 1/4
Casita	en $ 1.700	3 1/4

Mampostería. Monolíticas. Con $1.000 Contado

—M—

Estilo Moderno $3.000 3.1/4
Con $2.000 Contado

Casa en $3.650, 3.1/4
Ampliación Almendares

Casa en $4.200, 3.1/4
Reparto Almendares

CASA EN 3.650 PESOS AMPLIACION ALMENDARES

Moderna, portal, sala, comedor, dos habitaciones, baño intercalado, cocina, patio, entrada para máquina y cuarto monolítica. cerca de la Iglesia y una cuadra tranvía Playa. Informa D. T. Silva FO-2149.

¡¡ATENCION!! ¡¡ATENCION!!
AMPLIACION ALMENDARES ESQUINA 2.500 PESOS

Vendo la esquina de la calle 8 y Avenida 4, con bodega, calle pavimentada, Ruta 28 por la puerta, tranvía Playa por el fondo, renta 30 Pesos. Informa: D. T. Silva FO-2149.

$2.500 CASA CHICA DOS PLANTAS independientes escalera mármol, tranvías por la puerta, tres cuadras dos parques y Estación Central, renta $25.00. Precio informa Vallongo, Belascoaín 1167 Telf. A5-3791.

OTRA, CERCA DEL MERCADO UNICO. amplia, sala, comedor 4/4, cocina, servicios toda citarón, precio $3... Informa Vallongo Belascoaín 1167. Teléfono A5-3791.

ALVAREZ Y ROJAS
CONSTRUCTORES FO-3137

Vendemos sin estrenar lindo palacete una planta muchos detalles de confort. Véala todas horas calle 11 y C, reparto Almendares. Fácil pago.

M.E.C.D. 2016

VENTAS

CASAS

VENDO A MEDIA CUADRA DE LA Avenida Columbia, a una cuadra de los tranvías Havana Electric y Habana Central y Calzada, calle asfaltada, jardín, portal, sala, hall, 3|4, baño, comedor, cocina, 1/4 servicio criados, terraza al fondo, garage y gran traspatio, preparada para altos. Se da por sólo en $4.000 (ganga verdad). Informa Vallongo. Belascoaín 1157. Tel. A5-3791.

EN SANTOS SUAREZ, GRAN AVENIDA entre líneas de tranvías y ómnibus, jardín, portal, sala, hall, 4|4, baño, comedor, pantry, cocina, techos monolíticos, gran traspatio, $7.000. Otra a media cuadra de Serrano portal, sala, 3|4, baño comedor, servicios criados, garage $4.600. Informa Vallon Belascoaín 1157. Telf. A5-3791.

SE VENDE O SE ALQUILA UNA CAsa acabada de construir, portal, sala, comedor, tres cuartos, baño intercalado, cocina, servicio de criados, garage. Informan en la misma. Calle 18 esquina F. Reparto Almendares.

NO COMPRE CASAS, FABRIQUEla con Valdés, a $22.00 metro. Por $2.500.00 en 60 días hace una de 2|4, dos baños, dos patios y le regala el solar en Loma de Chaple. X-2571, Sc. Lpyanó 14, 7 a 9. Bolívar 108 altos. S|o. 4 a 6, Agua caliente.

EMBARCO. VENDO CASA $2.200 Lawton Batista, Fonts No. 111 entre Cárdenas y Reales libre de gravámen, mide 12x25 tranvías y guaguas una cuadra, dueño Industria 61, 2o. piso. Requejo.

URGENTE
SOLO
ESTASEMANA

Regalo en lo mejor del Reparto Alturas de Miramar, residencia de lujo. Valor $60.000. Se da en $25.000 con sólo $12.000 de contado y resto a plazos Informes FO-2188, M-8182 Chacón 203, bajos.

VERDADERA GANGA. MAGNIFIca propiedad esquina fraile, calle O-Reilly. Mide 533 metros. Precio $29.500. También Edificio calle Gloria 3 plantas, 6 casas, renta $175. $20.000. Marrero. M-7774.

VENDO UNA GRAN CASA EN LA Víbora. Lo más lindo 3.500; otra Monte 11x18 $20.000. Vendo pasaje y 4 casas $9.500. Renta $140. Vendo Casa San Nicolás $6.000 2 plantas, renta $60. Informan Galiano 509 García.

$6.500
En exhibición todo el día. Rodeada de jardines y situada a la brisa, entre los dos parques del Reparto Mendoza, junto a los colegios Salesianos, Maristas y Lourdes. Tiene 565 varas de terreno con 150 fabricados en armazón de concreto, techos monolíticos, 4 amplios, portal, sala, comedor, despensa grande, cuarto y servicio de criados, terraza al fondo y un gran traspatio. A una cuadra de tres rutas de ómnibus y dos del tranvía. Vista Alegre 409, entre D-Strampes y Figueroa. Teléfono X-2463.

FABRIQUE LA VIBORA, AVENIDA de Acosta entre Santa Catalina y Octava, 1 cuadra Parque Porvenir, estación Policía y Colegio José Miguel Gómez. Le vendo la parcela que necesite a $2 metro, doy facilidades. Véame Alberto Cuervo. La Metropolitana 342 M-2808.

VENDO $4.700 BONITA RESIDENcia Avenida 11 entre 6 y 7 Almendares, jardín, portal, sala, recibidor, 3 habitaciones, comedor, cuarto criado, garage. Véala Alberto Cuervo. Edificio Metropolitana 342 M-2808.

LA SIERRA: $2.400
Y reconocer $4.000 con jardín, portal, sala, hall, 6 cuartos, baño colores, comedor, garage, pantry, cocina, cuarto y servicio criados, traspatio frutales. Véala vale el doble M-1072.

SE VENDE: A MEDIA CUADRA DE Carlos III, dos casas de dos plantas independientes, monolíticas y acabadas de fabricar. Otra en Crespo de dos plantas. Precio de situación. Trato directo. Informan Cipriano Fernández, Bufete Santovenia, Reina 163 de 2 a 6 Telf. A-8029.

GANGA $5,500
Vendo con facilidades de pago preciosa casa-quinta, sin estrenar, en la Colegios: Maristas, Lourdes, Instituto Loma del Mazo, calle asfaltada, cerca Víbora. Compuesta:: gran jardín con terreno para garage, portal, sala, comedor, 3 habitaciones, closets, baño intercalado en colores, cocina, cuarto y servicio criados. patio, carpintería cedro y caoba, construcción primera. Avenida Juan Bruno Zayas entre Carmen y Vista Alegre A-8382.

GANGA, LAWTON, JUNTO A CONcepción, techo monolítico, sala, 3|4, baño, comedor al fondo, patio y traspatio, $2.800. Otra, jardín, portal, sala, comedor, 2|4, baño intercalado, patio 2.700. Moreno M-7167.

VENDO EN LUGAR ALTO, SALUDAble a media cuadra ómnibus, tranvías, linda casa portal, sala, comedor 3 cuartos, lujoso baño intercalado, amplia cocina, abundante agua fría, caliente X-2515.

CALLE 13 ESQUINA A PASEO
Vendo chalet calle 13 a 30 ms. de Paseo ganga por embarcar dueño, pisos mármol, carpintería caoba techos monolíticos, patio español. Precio muy razonable. Guillermo Callahan, Empedrado 308 M-1225 y FO-1756

CON FACILIDADES DE PAGO VENdo esquina Belascoaín Zanja: dos chalets nuevos Almendares y Santos Suárez. Dueño Zanja 601 altos. García.

DE CONTADO Y A PLAZOS
Almendares con 3 cuartos, 6.000 pesos, calle 18 con 3 cuartos sin garage a $4.500; calle G con 2 cuartos, comedor al fondo $3.500; calle 10 con 3 cuartos, garache, tarspatio $6.000; Avenida 10 sin garage, $4.500, A5-3791 y A5-0152 Rogelio Galdés. Belascoaín 1157

SE VENDE CHALET MODERNISIMO 2 plantas, calle 18 entre E y F. Almendares, muy barato, gran confort. Acabados de fabricar todo citarón. 2 baños y cocina de lujo con despensa, cinco cuartos, cinco closets, dos portales, una terraza, sala on living-room y bar, comedor, garage, cuarto y servicio sanitario, criados, jardín y traspatio. Puede verse a todas horas. Telf. M-2863 y F-3131.

GANGA DE HOY. VENDO CASITA moderna de tres plantas en $4.500. Lugar céntrico. Trato directo. Telf. M-6653.

VENTAS

48 CASAS

INVERSIONES
Vendo y compro casas y solares. Dinero en hipoteca en La Habana y repartos. Mucha reserva, prontitud y honradez en las operaciones. Victoriano Alvarez. FO-3786, 14 y D. Reparto Almendares.

VENDO $3.500 CASA GRANDE ANtigua calle Revillagigedo sala, comedor 6 cuartos, toda azotea. Para informes Telf. M-7229

VEDADO. CERCA LINEA, VENDO chalet todo decorado, garage, rodeado de espléndidan residencias. Urge su venta. G. Delmonte. Habana 264. Telf. M-2474.

SE VENDE FIGUEROA 207 ENTRE Milagros y Libertad Reparto Mendoza Víbora, colindando con la «Escuela Vocacional». Jardín, portal, sala, hall, comedor, tres habitaciones, dos baños etc.

PRECIOSO CHALET
Vendo Figueroa entre Vista Alegre y Carmen con jardín, portal, sala, hall, comedor, 3 habitaciones, lujoso baño, pantry, cocina, cuarto y servicio criados. Informes Telf. I-3016.

GANGA DE VERDAD EN $3.000 CADA uno vendo juntas o separadas cuatro casas, situadas en la Calzada de Columbia, y Orfila, casi frente al colegio de Belén, jardín, portal, sala, comedor al fondo, 2 cuartos, baño intercalado de lujo, cocina, calentador de agua, y servicio de criados, lavadero, patio y traspatio, todo fabricación de primera, con cielo raso decorado y conección para toda clase de aparatos eléctricos domésticos. Informa Luis López A-7830, Aguiar 305.

GANGA, GRAN GANGA SE VENDE chalet de esquina en lo mejor del Vedado, de dos plantas, se regala. Precio $21.00. Ortiz U-3979, Oquendo 312.

SE VENDE: $15,500

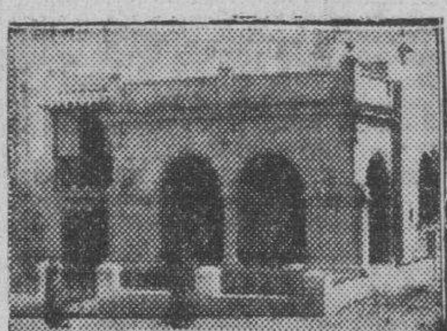

Hermoso y amplio palacete acabado de construir con cuatro habitaciones y demás piezas, todo lujosamente decorado. Magnífica oportunidad para persona de gusto refinado. Calle 8 entre 11 y 13, reparto Nicanor del Campo Almendares. Telf. X-1260.

OPORTUNIDAD: $1.300 VENDO CAsa mampostería nueva en Santa Amalia, jardín, portal, sala, 2 cuartos, hall, comedor, cuarto baño, traspatio. Verla con sereno Parque Santa Amalia a todas horas.

ALMENDARES
Residencia moderna esquina, jardín, 2 calles; garage, $5.500; otra decorada, lujoso baño, garage $4.500; otra jardín, portal, sala, 2 cuartos $1.800. O-Reilly 251 Departamento 407, Telf. M-1072.

SE VENDE: MARQUES GONZALEZ No. 863 entre Figuras y Benjumeda preciosa casa construcción de primera de gran lujo: Sala; saleta corrida; cuatro cuartos; baño intercalado; servicio de criados; cocina para gas y carbón; calentador etc. $6.500.00; 130 metros cuadrados de superficie. Informa su propietario Agustín Alvarez Jr. Aguiar No. 305 Telf. A-7830. Puede ver la casa de 7 a 11 a. m. y de 1 y media a 5 p.m.

SE VENDE PRECIOSA CASA DE San Lázaro No. 806 entre Vista Alegre y Carmen, a una cuadra de la Calzada de la Víbora, de construcción de primera de gran lujo. Compuesta de portal; sala; saleta corrida;; cuatro cuartos; saleta de comedor al fondo; cocina; servicio de criados; baño intercalado de gran lujo: $6.500. Informa su propietario: Agustín Alvarez Jr. Aguiar 305. Telf. A 7830. Pueden ver la casa de 8 a 11 a. m. y de 1 a 5 y media p.m.

CALZADA DE JESUS DEL MONTE $8.500
Entre Milagros y Santa Catalina se vende esta casa con 9 metros de frente por 53 metros de fondo. Superficie total 500 metros. Informes Olózaga FO-3752.

INVERSIONISTAS
Al hacer sus inversiones en propiedades inmuebles, velando por su seguridad y garantía, solicite los servicios de un **corredor** miembro de la **Asociación Nacional de Corredores de Bienes Inmuebles**, cuya seriedad está respaldada por esta Asociación, Exija el carnet.
Julio C. Granda, Presidente

MALOJA $3.500
Se vende esta casa situada a tres cuadras de la Secretaría de Sanidad. Medidas 5 1|2 x 35 1|2 metros. Renta $40. Informes: Olózaga FO-3752.

VENDO JOVELLAR 170 PROXIMO a Infanta casa propia para gran familia 10x31 planta y media, techo monolítico, bajos zaguán, sala, saleta, 7 cuartos, baño completo, comedor amplio, gran patio, cocina moderna, altos cuatro cuartos baño intercalado y azotea. Informan en la misma.

INVIERTA GANANDO: VENDO CASA magnífica esquina; compuesta sala; biblioteca, cuatro habitaciones; dos baños; comedor espacioso, cocina, garage, cuarto servicio criados, patio traspatio $9.500. Informan Nueve entre Avenidas Seis y Siete, Ampliación Almendares casa construcción. Sr. Alvarez.

49 SOLARES

CALLE 21, SOLAR 27x30
Calle 21 solar cerca de la calle 12 lote de 27x30 acera de la sombra con gas y alcantarillado, propio para lote de casas o edificio precio a menos re $14.00. José B. Fernández Obrapía 309 M-7430 y M-1506

CALLE 23, ESQUINA
Calle 23 esquina con 50 metros acera de la sombra, cerca de la calle 8 a menos de $23.00 el metro solamente esta oportunidad hasta Marzo 31. José B. Fernández, Obrapía 308 M-7430 y M-1506

CALLE 23 A $16.00
Calle 23 cerca de la calle 8 solares de centro de 13.66x50 a $16.00, esta oportunidad es solamente hasta el 31 de Marzo. José B. Fernández, Obrapía 308 M-7430 y M-1506

VEDADO. ESQUINA DE FRAILE 22.66x50 igual 1.133 mt. $12 metro, parte alta; otro de centro 13,66x5 $17.00 mt. parcelas de 13x22.66 a $12.00 mt. Fernández Hermo, Obispo 307 Departamento 10 M-1157 y FO-1197.

REPARTO "LA FLORESTA"
Se venden solares al contado y a plazos, con urbanización completa, atravesados por ómnibus Ruta 15. Tenemos muchas propiedades para vender, de ocasión, también encargo de comprar varias en el Vedado. En ganga 2 en el Cerro. Informes: Nueva Floresta Land Co., Banco Canadá 322, A-8875. Admor. Oscar Díaz Ramos.

VENTAS

49 SOLARES

SOLARES
De todas las medidas y precios al alcance de todas las fortunas. Buenas calles y las mejores vías de comunicación. Informes personalmente al comprador.
VICTORIANO ALVAREZ
14 esquina a D. Almendares
FO-3786

MIRAMAR. PARCELA EN $2.000.00 15.33 por 29.48 superficie 451,92 varas. Calle Cuatro entre Primera y Tercera, acera sombra. Alberto Mendoza, Amargura 205, M-9494.

BUENAVISTA QUINTA AVENIDA entre Cinco y seis, parcela 11 por 37 varas $500. Calle 5 entre Quinta y Sexta. sombra, parcela 10 por 37 varas. $400. Campanería, Aguiar 206 M-7785.

MIRAMAR YACHT CLUB
Magnífico solar frente Avenida del Club. Mide 14.15x40 varas. $2.400. También tengo la mejor manzana, con frente Quinta Avenida, vendo toda o parte. Marrero. Aguiar 117. M-7774.

VENDO SOLAR EN LA GRAN CAlle 12 lo mejor Ampliación Almendares, rodeado de hermosas residencias, entre las Avenidas 9 y 10 mide 12.96x52,47 a $2.70 A. Guerra A-6210.

REPARTO ALMENDARES: CALLE 12 entre D y E brisa y próximo 5a. Avenida. Vendo uno o dos solares de 10x47 a $1.500. Facilidades de pago. Dueño: FI-7431.

VENDO SOLAR 13x40 LOMA ENTRE San Francisco y Dolores 160 mts. Calzada Real, Marianao y 1 cuadra Agencia Ford. Una joya. Urge venta. Salud 167 entre Manrique-Campanario. Telf. M-2252.

ALTURAS ALMENDARES 15x30 $2,100
Preciosa parcela única en el reparto, otra esquina 5a. Avenida Miramar 23x53 frente tranvía y guaguas a $1.50 vara. Otra Vedado 13x22.66 metro $2.700 O-Reilly 251. Departamento 407 M-1072.

GANGA FRENTE CALZADA COLUMbia y Avenida de las Palmas, mide 12x26.50. $750.00. Otro calzada Columbia y Mendoza. Mide 15.32x47.17 $3.75 vara. Marrero Telf. M-7774.

SE VENDE LOTE DE TERRENO
de 6 mil metros en espléndido lugar para industria. Trato directo con el dueño. A-8688.

GANGA: REPARTO CORONELA $0.28 VARA
Media cuadra Ave. Gran Boulevard vendo 90,156 varas propio para Quinta de recreo, Calles, agua, luz. Teléfono M-5090. F-3053.

MIRAMAR. LO MEJOR CALLE 20 vendo solar de centro a la brisa, rodeado de buenas casas y con facilidades de comunicaciones a $4.25 vara. G. Delmonte, Habana 264 M-2474.

ALT. DEL RIO ALMENDARES
GANGA SOLAR A $3.75 .. 18 Ptos.. Vendemos solar de 16x47 situado en lo mejor de este reparto, próximo al Paradero del Conde Rivero. Informan Quintana e Hijo, Chacón 203 M-8182.

REPARTO SANTA AMALIA. —EN venta los mejores solares y parcelas y lotes grandes de terrenos. Estrada Mora. San Juan de Dios 161, oficina de Inversiones. A-6962

MIRAMAR ESQUINA $2.700
Vendo parcela de esquina acera de brisa y sombra medidas 20 varas de frente por 30 varas de fondo $2.700 Olózaga Calle 8 esquina 3a. Ave. Rep. Miramar FO-3752.

LO MEJOR DE BUEN RETIRO, AVEnida de Columbia entre San José y Santa Catalina. Se vende una parcela de terreno de 11x47, informes al lado.

CUATRO MIL METROS EN EL PINtoresco Reparto La Coronela, se adquieren con sólo dos mil cuatrocientos pesos. Fíjese que es casi media manzana. Lugar alto y fresco, el más agradable para vivir en esta capital. Dese un paseo por él o pida informes, sin compromiso de su parte a Forcade, Obispo 305 Telf. M-6543

SE VENDEN 3.030 VARAS A $2.00 vara en 5a. Avenida y calle 4, Reparto Buena Vista, Informan Telf. U-1427

SE VENDEN SOLARES REPARTO Kohly, Alturas primer Reparto salida Puente Almendares; el de mas porvenir por ser el más próximo al Vedado por lo saludable, por su gran altura y fresco, por su panorama no igualado en ningún Reparto, por su hermosa vista al río Almendares. Solares chicos en el Vedado, calle 32 entre 25 y 27 y las esquinas de 30 y 27 y 28 próximo a 23. Trato directo con compradores. No se pagan corretajes ni sobreprecios. Manzana Gómez No. 264.

50 FINCAS RUSTICAS

VENDO 1.3|4 CABALLERIA CARREtera Gabriel, llana, colorada, casas, pozo, 860 frutales paridores, palmar, $4.500, media caballería 15 kilómetros Habana, casa mampostería, 3.500 pesos. Cano. Obrapía 360.

ARROYO ARENAS: JUNTO A LA ERmita, vendo finquitas varios tamaños con casas; todas frente a carretera, cómoda comunicación; precios bajos y facilidades. G. del Monte, Habana 264 M-2474.

FINCA FRENTE CARRETERA BEjucal 1 y cuarto caballería, gran arboleda. Chalet, casa encargado 1.000 matas aguacates, 500 cocos, 200 limones, 200 mangos, 200 fruta bomba. Pozo, Motor $6.000. Campanería, Aguiar 206 M-7785.

VENDO PROXIMO CARRETERA CAImito, media caballería, terreno llano, colorado, fabricada, cercada, arboleda frutales, platanal, pozo fértil. regadío: $2.200. Facilidades pago. Juan Miguel Fernández Vereda Nueva

PROXIMA SANS SOUSI
Bonita finquita con vista al mar 15.000 metros, bonito y moderno chalet mampostería $12.000. Otra Carretera Central 3|4 caballería casa mampostería $12.500, próxima a Arroyo Arenas G. Mauriz M-7586 Metropolitana 538.

10 KILOMETROS DE HABANA
1.1|4 Caballería con 1 kilómetro de río Almendares, casa mampostería, frutales $12.000 Carretera Rancho Boyeros. Otra $7.000 casa, luz eléctrica, teléfono. muchos frutales. Gerardo Mauriz M-7586 Metropolitana 538.

5 CABALLERIAS CHALET
A 30 minutos de la Habana, carretera asfaltada, chalet mampostería, $25.000. Otra Carretera Central, empastada 120 caballerías $90.000. Otra Carretera Central 50 caballerías $12.000. Gerardo Mauriz M-7586 Metropolitana 538.

51 ESTABLECIMIENTOS

BODEGA $70 DIARIOS MITAD CANtina, $4.000; no somos del giro, Tintorería $7.50, $20 alquiler cobra $20 vidriera $250, $13 alquiler, otra esquina $525; otra $500 Casa Huéspedes $1.000, deja líquido $70 mensuales; carnicería a prueba, si es del giro, todo moderno $2.000. Torres, San José y Galiano, café.

SE VENDE BODEGUITA CUBANA en el mejor punto de la Habana, Amistad Nro. 365, entre Barcelona y San José. Informes en la misma.

VENTAS

51 ESTABLECIMIENTOS

FARMACIAS
Por no poderse atender vendo o hago sociedad con dos farmacias, buena venta. Solamente personas conozcan giro y tengan algún efectivo. Señor Triana, Telf. A-8388, Apartado 2163. Habana.

VENDO GRAN FABRICA CEPILLOS y escobas, Fábrica conservas y embutidos, almacén de vinos almacén víveres, muy barato tiendas mixtas, bodegas, barras, cafés, arriendo bodega, panadería casas empeño, mueblerías. Prado y Dragones. Café, M-4739 Yánes.

SE VENDE LOCERIA FERRETERIA con venta gasolina, lugar céntrico en Avenida 10 de Octubre. Aproveche. Informa Domingo, San Beligno 260.

NEGOCIO DE OPORTUNIDAD VENdo por motivos de salud fábrica de vinos, enseñando a fabricar excelentes vinos y vermouth es muy económica y se da barata. Telf. X-1872 y A5-4161.

CARNICEROS: UNA GANGA
Vendo magnífica carnicería, todo libre, magnífico punto. Pedro González, Belascoaín 553 A-6562.

VENDO LUJOSA CASA INQUILINA to 25 habitaciones $1.500; café Lechería todo moderno, $700; Vidriera tabacos muy surtida $500; una bodeguita criolla, $150. Teniente Rey y Villegos, vidriera Café Alfredo.

SE VENDE UNA VIDRIERA DE lunch de 6 pies con lunch corrido. Corrales No. 663 entre Carmen y Figuras. Urge venta.

SE VENDE
En un buen lugar de la Habana una Tienda de Accesorios para Automóviles y Combustible, también tres estantes en magníficas condiciones de 5 metros por 3. Informes en Zanja No. 302.

VENDO SASTRERIA Y CAMISERIA acreditada con 30 años establecida. Se vende por querer retirarse su dueño de los negocios. Punto céntrico Habana. Compostela 306 casi esquina Obispo. Informes en la misma.

SE VENDE UNA TINTORERIA CON $250 de trabajo y sus cuentas al día. Informan Maloja 472.

POR EMBARCARME VENDO MI establecimiento productos del país gran venta de contado. Informa: José Grande Avenida 4a y calle 6 Buena Vista.

POR RETIRARME DEL NEGOCIO su dueño vende por la mitad de su valor un gran hotel Café y Restaurant con dulcería y garage. No paga alquiler. Para informes: Optica Versalles frente al Capitolio.

VENDO, COMPRO. CAMBIO NEgocios
toda clase de comercios, fincas, propiedades. Véame hoy mismo, Galiano 509 García Teléfono: M-4461.

DESDE CON $800: BODEGAS, CAFES, BARRAS, FONDAS Y LECHERIAS
En lugares escogidos con buenos contratos y alquileres reducidos. No se deje engañar comprando moratorias. Lo mejorcito está aquí. Informes gratis: Suárez, Belascoaín y Desagüe, café 4 a 6.

HAY MUCHOS COMPRADORES
De Bodegas, cafés, barras, lecherías, fondas y demás. Si le interesa vender pronto su negocio, tráigame inmediatamente precio y condiciones aceptables. Suárez Belascoaín y Desagüe. Café. 1 a 6.

CASI REGALO BODEGA TIPO BAR
Por urgente necesidad embarcarme. Esta bien montada y surtida y situada en calle principal. Buen contrato y poco alquiler. Informes: Suárez, Belascoaín y Desagüe, café.

GANGA. SALON DE REFRESCOS— Fuente Soda, guarapo, (refrigeración eléctrica) se vende tengo montar otro negosio, un regalo, sólo valor aparatos. Fíjese empieza el verano, Punto inmejorable. Me urge venga pronto, haremos negocio. 20 111 esquina 13, Vedado Chicho.

CARNICERIA VENDO LA MEJOR de esta capital deja libre mensual mente $150 a prueba, todo moderno, precios sin competenci, 100 kilos diarios, $2.000, Torres, San José y Galiano, café.

52 BOVEDAS Y PANTEONES

BOVEDA VENDO EN EL CUADRO del Obispado, marco y contromarco y tapa de mármol, la doy barata por embarcarse dueño Vedado calle Dos 271, entre 31 y 33, Angel.

VENDO $325 BOVEDA CON OSARIO de mármol en la puerta del Cementerio es una ganga, está en el cuadro 2. Alberto Cuervo, Edificio Metropolitana 342 M-2808 O-Reilly y Aguacate.

53 AUTOMOVILES - ACCESORIOS

URGENTE VENDO FORD SEDAN 4 puertas 1935, pinthra y piel magnífico estado, lo doy a muy bajo precio, de contado. Teléfono X-3361 preguntar por Alvare Roguer.

PONTIAC DEL 29 EN $70 CINCO GOmas, bueno de pinfura y mecánica. Chapa de este año para alquiler, económico. Calle 12 y Calzada Columbia Alturas de Almendares.

PARTICULAR VENDE FORD V-8 cuatro puertas pintura de fábrica y cinco gomas flamantes; radio y corneta $390 chapa particular del 39. Salud 262 Escor y Lealtad.

VENDO CUÑA FORD 60 CABALLOS del año 1937 con 17 mil kilómetros caminados. Véala garage Alba, Barcelona y Galiano. Informes doctor Gasel Optica Gasel. M-6680.

CEDO TRANSFERENCIA DE CREDIto de camión Chevrolet volteo. San Miguel y Primera La Lisa.

RECONSTRUIDOS
GRAN LIQUIDACION
CUENTA MILLAS EN CERO
R. Y G.

Diligencia Ford del 38 con ruedas 18»
Ford del 1937, 60 HP.
Ford de lujo del 37.
Ford de lujo del 36, con baúl y piel.
Ford del 35, con baúl y piel.
Crevrolet del 34, de 2 puertas.
Cupé Victoria del 32.
Ford 4 puertas del 34.
Ford 4 puertas del 31.
Ford 2 puertas del 29.
Camión de Reparto International, 4 cilindros.
5 Chassis Ford del 1930 al 37.

Nuestros carros de uso son preparados para una nueva vida y larga.

AGENCIA DE AUTOMOVILES DEL VEDADO, S. A.
23 y J. —Vedado Teléfonos: F-2986 y F-2996

VENTAS

53 AUTOMOVILES - ACCESORIOS

PLYMOUTH 37 4 PUERTAS, BAUL, Chevrolet 31, 2 puertas. Ford 34, 4 puertas. Vea estas gangas, le tomo su carro 23 entre 12 y 14 p. por Cecilio.

POR ASUNTOS DE FAMILIA VENdo Buick 1935 al 1936 modelo 51 cuero y baúl, está nuevo completamente un regalo $450.00. Línea No. 761 esquina a 2. Vedado.

Autos de Uso
MAS BARATO QUE NADIE
CARVAJAL, S. A.
FORD DE MARIANAO

OMNIBUS SE VENDE
Rutas 21 y 22 trabajando, también se cambia por propiedad devolviendo o admitiendo diferencia en efectivo. Informes Cienfuegos y Apodaca bodega, de 12 a 2 y de 7 a 9. Telf. M-4454.

¡GANGA!
Se venden dos carros abiertos de siete pasajeros
1 PACKARD
1 HISPANO SUIZA
También otro carro cerrado de siete pasajeros completamente nuevo y un Wyllys del año 1937 en perfectas condiciones. Informes Sr. Mora. Teléfono. Teléfono: U-1934

54 MAQUINARIAS

VENDO BOMBA MOTOR PARA ABAStecer de a ua Telf. F-5373.

GANGA: SE VENDE APARATO CInematográfico Pathé Baby proyector y filmador de poco uso. Informan en San Rafael Nro. 1069 de 2.30 a 5 p.m.

LIQUIDO VENTILADOR DE TECHO un motor cuarto caballo. Varios calentadores de agua para el baño. Informan en la planta de cargar Acumuladores de Cristina 420.

MAQUINA PARA ENVOLVER VIgarros marca «Diago» de uso, se vende de barata en Acosta 327, entre Compostela y Picota, depósito de maquinaria.

VENDO PAILAS DE COBRE Y PAsadores, bombos de confituras, molino de almendra, maiz y sal. Nordi 6 masas, planta de éter y de pasteurizar Burreoll, bomba vacío, tacho 4 por 6 pies. Manila 314, Cerro. I-6346. Hilario García.

VENDO CENTRIFUGAS 10 POR 30, motor Diesel, 6, 8 y 120 H. P. Winches vapor, eléctricos y de mano compresor de aire para 300 pies p.m.; titera y punzón herrería, turbinas y bombas de pistón, 1, 2, 3, 4 5 y 6 pulgadas; motor eléctrico 5, 10, 15, 35, 50 y 150 H.P., correas, poleas y diferenciales. Manila 314, Cerro I-6346 Hilario García.

VENDO PLANTA DE HIELO, DE 1, 2, 4, 8 y 20 toneladas, bomba Triplex p p. 500 galones p.m. bombas Duplex de 1, 2, 4, 6 y 12 pulgadas; máquinas de vapor 10, 20 y 100 H.P. cepillo 3 caras Fay, escoplo de barrena y cadena; tanques de 2.000 y 5.000 galones; croches de 5 a 100 H.P. Manila 314, Cerro. I-6346. Hilario García

VENDO EN $110 UNA MAQUINA DE agua de Seltz. Puede verse en San Isidro 157. Pregunte por Mena.

56 MUEBLES Y PRENDAS

VENDO JUEGO CUARTO MODERNO $25; otro mejor 3 cuerpos, $40; juego comedor caoba, $25; sala modernista; radio magnífico, $10. Calzada Jesús del Monte 29, altos, una cuadra Esquina de Tejas.

URGENTE VENDO JUEGO CUARTO 3 cuerpos $40, otro finísimo $65 Chiforrober 3 cuerpos caoba, todos arte nuevo. Sala, comedor, último tipo, baratísimo. San Joaquín 363 y Monte.

SE VENDE UN JUEGO CUARTO INforman San Nicolás 664

MAQUINA DE COSER OVILLO CENtral y un juego cuarto y una nevera de botellón mediana $30. También vendo 159 Reparto Batista. Ruta 25.

VENDO PRIMERA OFERTA TODOS muebles mi casa, modernos, Juegos cuartos; comedor Renacimiento, living room finísimo tapizado. Piano 1|4 cola. Lealtad 361 baáos, San Rafael y San Miguel.

SE VENDE
Un refrigerador «Kelvinator», completamente nuevo, dos puertas, cierre hermético, de trece pies cúbicos con siete departamentos; dos departamentos para diez compartimentos de hielo. Ultimo Modelo. Precio de situación.
Aguila 355 casi esquina a Neptuno Teléfono A-7930

MAQUINA SINGER DE OVILLO CENtral en perfecto estado $25; otra en $20, Prado 115 bajos entre Refugio y Genios.

SE VENDE JUEGO DE COMEDOR caoba completo, tamaño grande casi nuevo $30. Neptuno 552-554 altos entrada por la librería.

FAMILIA PARTICULAR VENDE REgio cuarto moderno chifforrober 3 cuerpos, $130; lujoos comedor Renacimiento, $55; Lámpara madera, $13; sala nueve piezas, $40; Living-room $85; Salud 262, bajos, Escobar y Lealtad.

MARAVILLOSO RADIO SILVERTON
Colonial, el de la voz más clara Famoso refrigerador Apex que se paga con lo que ahorra. Enormes existencias de muebles en novísimos estilos. Grandes rebajas al contado y ventajosas facilidades de pago.
LA CASA RUISANCHEZ
Angeles y Estrella M-2024.

VENTAS

56 MUEBLES Y PRENDAS

FAMILIA PARTICULAR VENDE LUjoso juego cuarto 3 cuerpos chifforrober butacón lunas interiores, $135; otros dos $45 y $35; comedor renacimiento $55, sala $30. Escobar 63, San Lázaro y Lagunas.

JUEGO CUARTO MODERNO, $18.00 lunas y bastidor nuevos; el de tres cuerpos, menos $32; radio mueble $10. por pronto embarque. Sitios No. 74, entre San Nicolás y Rayo.

GRAN VENTA ESPECIAL
COMPRAMOS Y VENDEMOS MUEBLES DE OFICINA
Archivos de Acero «Steel Age» y cajas de archivo, cajas de caudales de todos tamaños.
Mesas, Burós, sillas, sillas giratorias, mesas-satélites.
Adresógrafos y Mimeógrafos, máquinas de escribir. sumar y calcular de todas marcas
Cajas Registradoras, «National». Relojes marcadores «International» Molinos de Café, gabinetes Kardex, Tarjeteros, pupitres, juegos de sala y recibidor Reparamos máquinas escribir y mimeógrafos. Registradoras.
Baúles y Maletas
Radios de todas marcas
"LA NACIONAL"
VILLEGAS 359
entre Tte. Rey y Amargura
Teléfono A-9915

LABORATORIO COMPLETO
Vendo, vitrinas, mesas de curaciones, esterilizadores, pesas, mesas, libros, pomos, microscopio, estetescopio banquetas, contadoras, máquinas escribir, coser, vidrieras, archivos, estantería completa de laboratorio, muebles de oficina, equipajes. Visite esta casa y comprará, Salud No. 53 M-9136.

VENDO MAQUINA SINGER BORDAdora, tres gavetas nuevecita y baratísima, es ganga. Escobar 574 bajos entre Salud y Reina.

POR REDUCIRME VENDO BARATO un juego de sala de caoba. Informes Concordia 471 bajos. entre Gervasio y Belascoaín.

LIQUIDAMOS: A-6827
Toda la existencia en este mes muebles finos y corrientes, ropas, joyas, muebles, olámparas, radios, neveras; cuadros, máquinas coser y escribir; equipajes y muchos objetos que le pueden interesar; una visita a
«LA COMPETIDORA»
y se convencerá damos facilidades Gloria 68 al 520 Teléfono A-6827. G. Arango y Cía. S. en C.

REALIZAMOS

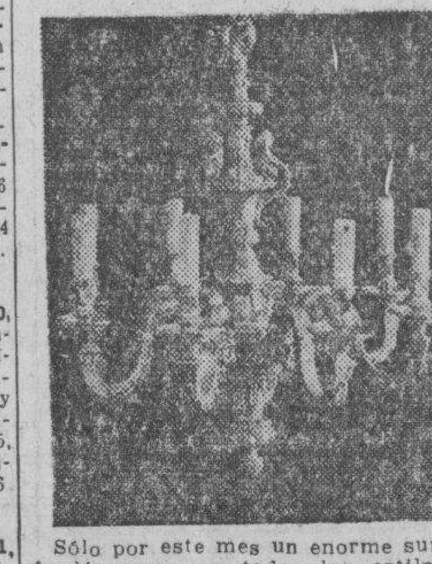

Sólo por este mes un enorme surtido de lámparas en todos los estilos al alcance de todas las fortunas. Cuadros óleo, alfombras, panoplias, objetos arte, máquinas de coser y escribir. Aproveche las gangas que le está ofreciendo
LA PREDILECTA
San Rafael y Oquendo. U-2530

SALUD 53
antes núm. 11 ent. Rayo y San Nicolás.

venta especial: juego-cuarto $20 sala $12. comedor $30, recibidor $25. cuarto 3 cuerpos $30 escaparates $12. camas $3 coqueta $3. mesa comer $3, regio juego cuarto, sala, comedor living room, neveras, radios, pianos lámparas

MUEBLES DE OFICINAS
Archivos burós, libreros, sillas, pupitres máquinas-socer escribir.

EQUIPAJES
Burós maletas, vidrieras, mamparas, sillas-viena, nuevos y de uso. Visite esta su casa Compro. Cambio y Vendo Salud 53 M 9136

UNA NEVERA DE USO SIN REPARAR ES UNA CAJA DE SORPRESA
NEVERAS
Americanas reconstruidas y garantizadas.
REFRIGERADORES
De uso en magníficas condiciones todas marcas y tamaños. Rionda, Infanta 1059 entre Desagüe y Benjumeda. frente a Pennino. U-3968.

POR EMBARCAR VENDO MAGNIFIca cómoda con bronces, sofá y butaca Luis XV, mesita veneciana, véase: desde las 2 Línea 809 esquina a 4, apartamento 24, Vedado.

FAMILIA PARTICULAR VENDE REgio cuarto moderno, chifforrober 3 cuerpos, $130; lujoso comedor Renacimiento, $85; Lámpara madera, $13: sala nueve piezas, $40; Living-room $85; Salud 262 bajos Escobar y Lealtad.

LIQUIDAMOS
Objetos decorativos para casas
OBJETOS DE PLATA
Joyería fina
Visítenos y se convencerá
LOS TRES HERMANOS
Consulado 160 y 162
Teléfono: M-3534

VENTAS

56 MUEBLES Y PRENDAS

FAMILIA VENDE LUJOSO JUEGO cuarto ltimo modelo tres cuerpos, chiforrober butacón tiradores carey $125 regio comedor renacimiento con lámpara madera $75, sala finfsimo, $35. Concordia 467 Belascoaín y Gervasio.

POR EMBARCAR VENDO REGIO juego de comedor, costó $1.000, lámparas y todos los muebles de mi casa de 9 a 4 Jesús Peregrino 159, altos.

SALUD 51, ANTES 9
MUEBLES EN LIQUIDACION
Juegos comedor Renacimiento $60 Cuarto $25 Sala $25 Recibidor $18. Chifforrober, escaparate y un variado surtido en piezas sueltas. Juegos de Despacho estilo Rto. Living-room, surtido completo en muebles de oficina. Sillones de inválido. Lámparas, faroles Rto Máquinas de escribir y coser. Neveras, Frigidaire, Baúles, Maletas; vidrieras; objetos de arte, propios para regalos. Compramos y cambiamos Salud esq a Rayo M-7179

URGENTE VENDO ELEGANTE JUEgo de cuarto 4 cuerpos arte nuevo, $40 otro $65. Sala, comedor, $45. Aparador caoba suelto moderno $8. San Joaquín 363 y Monte

POR PROXIMO EMBARQUE VENDO a primera oferta todos los muebles de mi casa de últimos modelos, Bruzón 111, 2o. izquierda. Living-room, cuarto, comedor, librero, piano etc.

A PARTICULAR VENDO JUEGUITO sala esmaltado, juego comedor, una coqueta con su banqueta. Jovellar 56 altos primer piso izquierda, puede verse después de la 1 p.m.

PULSERAS Y DIJES
Liquidamos miles de pulseras de oro y dijes de oro y platino con brillantes. Alhajas antiguas y modernas en profusión; cuadros; crucifijos; rosarios de oro; porcelanas antiguas y modernas. Juegos completos de café; té y cubiertería. Bandejas; candelabros; jarras y palanganas, todo de plata maciza.
CARBALLAL HERMANOS
San Rafael No. 618, entre Belascoaín y Gervasio. U-5744.

REGALO
Por embarcarme magnífico juego de cuarto 3 cuerpos, moderno véalo y aproveche la ganga. Pocito 218 entre Soledad y Oquendo de 11 a 9 p. m.

MUEBLES EN GANGA
SALUD 203
Juego de cuarto de 3 cuerpos moderno $40.00, comedor moderno $35. Sala moderno $25.00. Muchos muebles más de uso en ganga.
SALUD 203
Entre Campanario y Lealtad

MUEBLES BARATOS
Juegos de cuarto de 6 piezas $1.00 semanal. Sala $1.00 semanal, comedor $1.000 semanal. Vea nuestra existencia y calidad y se convencerá. Grandes existencias de las últimas creaciones. Tomamos sus muebles parte pago.
«LA CASA BAHAMONDE»
Monte 674 Figuras y Carmen

VENDO MESA CAOBA CON CRIStal 4 gavetas, largo 1 metro 44 centímetros, librero grande caoba, aparato bronce para jaula pájaro espejo grande luna superior. Todo buen estado. Línea 962 altos por la calle 10 Vedado. Sólo de 8 a 10 a. m.

MUEBLES BUENOS Y BARATOS
Juegos para cuarto, comedor; sala; recibidor etc Todos modelos modernísimos para satisfaceh el gusto más exquisito y muebles garantizados. No pague lujo.
A PLAZOS $1.50 SEMANAL
Cambie sus muebles usados por nuevos; avise para verlos al U-1360 No cierre trato hasta ver esta casa. Recuérdela.
EL FENIX
Picos Carballino y Compañía.
Neptuno 901 y Soledad
Teléfono U-1360.

TRAJES PARA CABALLERO
Surtido completo, se liquidan en lotes y detallamos por lo que pueda el comprador, se liquidan en este mes; no pierda oportunidad: damos facilidares: pase por «LA COMPETIDORA» Gloria 68, al 50, esquina Indio, Teléfono A-6827 G. Arango y Cía. S. en C

¡¡OPORTUNIDAD!! JUEGOS DE cuarto, de 8 piezas con elegante butacón, $100.00. ¡Dando y dando! Necesitamos dinero. También chase longs de imitación piel y juegos tapizados a precios increibles. Mueblería «García Espinosa», San Rafael entre Aramburo y Soledad.

AVISO IMPORTANTE
TRASLADOS DE REFRIGERADORES ELECTRICOS
De todos los tipos. Por este medio aviso a mi extensa clientela, que tenga cuidado a quién le confía el traslado de su refrigerador. Debido al cambio de teléfono, me han pedido que anuncie mi nuevo número y dirección.
MANUEL BALSA
A-7080, San Nicolás 408

«SOFA-CAMA»
Living Rooms, «Arte Moderno» y «Estilo Inglés»

¡No pague lujo! Del fabricante a sus manos: Mueblería y tapicería «García Espinosa», San Rafael entre Aramburo y Soledad. Nota: Armazones de caoba (no comején).

CAMAS OPERADOS Y SILLONES
de inválido alquilo y compro, toda clase de útiles para profesional y de oficina. Casa Fernández Neptuno 617, entre Escobar y Gervasio. Telf. U-3322.

VENTAS

56 MUEBLES Y PRENDAS

MUEBLES A PLAZOS
Con grandes facilidades de pago, vea nuestro gran surtido en finos y corrientes. Admitimos muebles a cambio. También alquilamos. Casa Hierro, Compostela y Merced. Teléfono: M-122?

VENDO LINDAS COMODAS PALIsandro y boulle con espejos, regios candelabros, bandejas y bracero plata piezas únicas, tapices orientales; lindas lámparas antiguas, porcelanas chinas y españolas; gran valor; encajes y abanicos y objetos de arte. 8 No. 58 entre 3 y 5. Vedado.

MUEBLES EN GANGA
Juegos de cuarto Arte moderno: $4.00 mensuales; comedor, caoba, último estilo: $3.00 mensuales; sala y recibidor. modernísimo: $3.00 mensuales, juego de cuarto tres cuerpos caoba, últimas creaciones: $5.00 mensuales. Precios muy bajos.
«LA EMINENCIA», NEPTUNO 188
Eentre Gervasio y Belascoaín. U-2427

MUEBLES A PLAZOS
Construídos con las mejores maderas, estilos modernos y elegantes. Grandes facilidades de pago. Admitimos mueblos en cambio. Visítenos y se convencerá: **«Díaz y Chao», Neptuno No. 709 y 710, entre Belascoaín y Lucena. Telf. U-5154.**

MUEBLES EN GANGA
Juegos cuarto: $25.00; idem, tres cuerpos: $40.00; sala: $10.00; comedor, desde $25.00; escaparates: $9.00; con lunas $15.00; mesas correderas, $4.00; aparadores: $6.00; sillas y 2 sillones: $10.00; neveras $10.00; máquinas coser y escribir. Se cambian y se compran toda clase de muebles, pagando más que nadie.
«LA PRINCESA»
San Rafael 575 y 577, entre Escobar y Gervasio. Telf. U-5926

MUEBLES A PLAZOS
VEA NUESTRO GRAN SURTIDO EN MUEBLES DE TODAS CLASES
Precios baratísimos
«LA PERLA»
Animas 404, casi esquina a Galiano

URGE VENDER REGIO JUEGO cuarto 3 cuerpos, última creación, con su butacón, lindas maderas, regio juego comedor, sillas espaldares enterizos maderas último estilo. Neptuno 980 bajos esq. a Hospital.

SE VENDE PRECIOSO MUEBLE SEcreter, antiguo, con bronces, marfil y nácar. Calle 29 esquina a 30, Nro. 1,101 Vedado. Escritorio carey y bronce. Regio juego salón chino, paravan, tapices, farol alfombra garronés.

VENDO BONITO JUEGO COMEDOR moderno caoba y cuero. $75, puede verse, calle E No. 48 entre 16 y 18 Reparto Almendares. Telf. FO-3517.

57 UTILES DE OFICINAS

MAQUINAS DE ESCRIBIR
«Underwood» «L. C. Smith» «Royal», etc. Reconstruídas en fábrica, con las mismas garantías y apariencia de nuevas. Standar y portátiles. También Sumar, Calcular, Adresógrafos. Servicio certificado. Igualas mensuales. Alquiler, Compra. Venta. Cambios.
TALLERES L. C. SMITH-CORONA
Compostela 360, entre Obrapía y Lamparilla, Teléfono A-7743

VENDO MAQUINA DE SUMAR EN $3000; máquina de escribir Remington portable en $28.00. Underwood Nro. 5 en $33.00, buró caoba, $19.00. «El Brillante», Aguila Nro. 513

MAQUINA ESCRIBIR «REMINGton» moderna $25.00. Magníficas condiciones, como nueva, con toda garantía. Verdadera ganga. San Rafael 609 primer piso.

MAQUINA DE SUMAR BURROUGHS Eléctrica se vende en $75.00. Suárez No. 108 entre Apodaca y Gloria.

MAQUINAS ARCHIVOS
BURÓS
CAJAS
Pupitres

Materiales de Colegios
DINERO Y JOYAS
Fluses y capas, a $2.00, procedentes de subastas.
"LA HISPANO CUBA"
Monserrate y Parque Zayas Telf. A-8054

LA CASA GONZALEZ
MUEBLES DE OFICINA
VENDO Y COMPRO
Burós, bibliotecas, pupitres, sillas giratorias y toda clase de muebles para oficinas
CAJAS DE HIERRO
Archivos, tarjeteros. Kardex, armarios de acero.
MAQUINAS DE ESCRIBIR
Sumar, calcular, mimeógrafos, adresógrafos
Compostela 205 entre Progreso y O-Reilly.
O-Reilly 360, entre Habana y Compostela.
Telfs. M-8638 y M-8081

59 RADIOS

REPARACIONES DE RADIOS I-4611
Comprobaciones a Domicilio. Precio convencional. Radio Mecánico graduado. Alonso, Santos Suárez 315, altos.

GANGA, VENDO RADIO «GRUNOW» último modelo del 1938, once tubos, completamente nuevo, de mueble, costó $180.00 se regala en $75.00. Espada 366 entre Neptuno y San Miguel.

GANGA. VENDO MAGNIFICO RADIO Víctor 1939 costó $300 se da mitad de precio. Verlo a todas horas calle 2 Nro. 706 entre Zapata y 31, Vedado preguntar Félix.

VENDO RADIO TROMBERG CARLson High Fidelity, laberinto acústico, por la cuarta parte de su valor o cambio por radio de amateur. Concordia 575 de 4 a 7

60 INSTRUMENTOS DE MUSICA

$65 SE VENDE UN PIANO MODERno propio para estudios mayores por sus lindas voces y excelente marca teclado muy blanco. Santa Emilia 158, Santos Suárez.

$2 AFINO SU PIANO PONIENDOLE cuerdas nuevas siendo pocas las rotas. Trabajos garantizados. Oiga tocar al afinador lindas piezas. Sr. Oscar, Telf. I-3239

VENDO MAGNIFICO PIANO 1|4 COla completamente nuevo $350.00. Una verdadera ganga. También todos los muebles modernos de la casa. Lealtad 361 bajos, San Rafael San Miguel.

VENDO FLAMANTE PIANO DE LA acreditada marca John L. Stowers completamente nuevo, magníficas voces muy barato con facilidades de pago. «El Brillante», Aguila Nro. 513.

A.E.C.D. 2016

VENTAS

60 INSTRUMENTOS DE MUSICA

$65 VENDO PIANO MODERNO Y precioso de marca garantizada, tres pedales cuerdas cruzadas, banqueta está flamante. Milagros 362 entre Porvenir y Octava Víbora, casa particular.

"LA INTERNACIONAL"

De Prado 256 (frente Hotel Sevilla) vende los mejores pianos europeos y americanos, verticales y de cola. Representantes exclusivos de los famosos pianos «Wurlitzer» y «Bluthner». Facilidades pago. Prado 256 A-6100.

REALIZAMOS

Pianos de famosas marcas tales como «Steinway», «Pleyel», «Blutner», «Ronish», «Mehhlin», «Fisher» y muchas otras marcas a precios extraordinariamente baratos y con grandes facilidades en los pagos.

LA PREDILECTA

San Rafael Rafael 803 y 805 esq. a Oquendo.

BARNICE Y REPARE SU PIANO con toda garantía y seguridad; será el mueble más encantador en su hogar. Manuel Domínguez, Barnizador, Afinador y Mecánico de Pianos. Graduado en la Escuela Dangners de Nek York. Taller Dragones 53. Teléfono M-3040.

AFINADORES

REPARADOR, AFINADOR AMERI-cano con la experiencia de las más acreditadas fábricas de pianos de EE. UU. pone a su servicio sus conocimientos a los precios más baratos. Durant, teléfono A-7877.

$2 AFINO SU PIANO PONIENDOLE cuerdas nuevas siendo pocas las rotas. Trabajos garantizados. Oiga tocar al afinador lindas piezas. Sr. Oscar, Telf. I-3239

AFINE SU PIANO POR $3.00 CON toda garantía y seguridad Manuel Domínguez, afinador mecánico y barnizador de pianos, graduado en la escuela «Vanguard» en New York. Taller de Reparaciones: Dragones entre Prado y Zulueta. Telf. M-3040.

61 DE ANIMALES

SE VENDE UNA PRECIOSA PECE-ra trio Legon un año, pollitos legon catalanes Plymolth Rock desde 25 a 60 cts. 17 y 20 Vedado Barbería.

GRAN DANES CACHORRA 8 MESES negra, se vende o cambia por aves de raza. FO-3279

VENDO JACA MORA MOSQUEADA, 7 cuartas raza árabe, precio razonazle, por ausentarme del país. Informes Lagueruela 6, Telf. X-1353

OFRECEMOS PRA LA VENTA LOS siguientes animales importados de pura raza, que tenemos en nuestra finca situada en el pueblo de Loma de Tierra, kilómetro 20 de la Carretera Central: 12 toros Brown Swiss de 8 a 24 meses de edad; 2 toretes Aberdeen Angus; 2 toretes Holstein, 4 novillos Holstein; 12 añojos y toretes Brahman Guzerat o Zebú; 7 novillos Brahman Guzerat. Solicitamos pedidos para ganado de todas las razas americanas, como también cerdos de todas razas, caballos y asnos. Harper Brothers, Concha 109, Habana. Teléfonos X-1649 y FO-7342

VACAS DE RAZA

Vendo junto o separado **75** vacas lecheras, **50** novillas, **20** añojas, y **3** toros todos de raza **Holstein** y **Jersey**, también **3** yuntas de bueyes, **5** caballos de monta, **20** puercas madres; **20** lechonatas, **80** puercos, algunos cebados y otros para cría, estando todos estos animales inyectados, y una cría de unas **700** a **800** gallinas, con sus correspondientes gallos malayos en su totalidad. Vendo asimismo aperos de labranza, tales como arados, gradas, carretas y otros muchos. Todo esto a **20** minutos de la Habana frente a la carretera. Informes en Neptuno 615. teléfono U-5620; arrendando también si se quiere la finca, compuesta de 5½ cabellerías, con su casa de vivienda y establo.

MULA CAMINADORA SE VENDE una alazana de siete cuartas se da muy barata. Para más informes teléfono I-5548 De 8 a 10 a.m.

POR TENER EXCESO DE GANADO, hemos puesto a la venta un lote de animales pura sangre Holstein y Guernsey, de todas edades. Visite la finca del Dr. O-Farrill, de 3 a 6 de la tarde. Kilómetro 21, Carretera Central. Loma de Tierra.

VACAS

Vendo recentinas de mucha producción ordeño 1|2. También 30 añojas y varias novillas, toros y toretes. todos de raza.. Véalos Avenida Boyeros y Carretera de Vento. Telf. I-6139.

VENDO A PRECIO DE SITUACION mulos, carros y arreos de todas clases; caballos, mulos de monta y Pony, 4 potros sementales, 7 y media cuartas, bonito color; 40 mulos criollos domados de mont ay carros cerrados para lecheros y un burro semental criollo; una cesta de mimbre, con sus arreos, montura y una Pony. Domingo Jarro, Marina y Atarés, Jesús del Monte. Telf. X-1876.

62 OBJETOS VARIOS

SE VENDE UN TRANSITO INGE-niero ligero en magníficas condiciones con trípode y doble estuche. Informes M. González 709, bajos.

MAQUINA PARA ENVOLVER CI-garros marca «Diago» de uso, se vende barata en Acosta 327, entre Compostela y Picota, depósito de maquinaria.

FOTO LEICA F:2 CONTAX F:2-|-1,5 vendo en Ganga con estuche completo nuevo últimos modelos también telescopio con cristales. Para informes Prado 93 B apartamento 20 Telf. M-7793

VENDO COCHECITO PARA NIÑO, traído del Norte, sirve para cama y paseo. Está forrado de cuero y pintura Duco. Un corralito completamente nuevo. 11 No. 307 entre H e I. Vedado.

REINA Nro. 162 Y RAYO. REMATO varias vidrieras uso; urge venta; hay 4 cajas hierro, 1 contadora, 1 bartería 2 máquinas Singer, 2 Frigidaires, 1 cantina y con necera, una báscula. Urge venta.

SE VENDE UN YATECITO DE 27 pies de eslora con cocina; fregadero y nevera; 6 literas; veloz y económico También vendo un Lincoln Zephyr M-1505 F-6589.

VIDRIERAS, CONTADORAS

Vidrieras de todas formas y tamaños; mesa Vitrolite; sillas; banquetas, exprimidores frutas; pasteleras; cajas caudalesá neveras; molino café, picadores carnes; rebanadoras jamón; contadoras National. Compro cambio y vendo

MAQUINAS DE ESCRIBIR, BUROS

Archivos; tarjeteros; sillas giratorias; libreros; mesas para máquinas Véame antes de cambiar, comprar o vender sus muebles de oficina, divisiones; mostradores. Casa Cano, Habana 556 y medio entre Teniente Rey y Amargura A-8607.

Dinero-Hipotecas.

63 SOLICITUD

PRESTO DINERO DESDE $500.00 en adelante, en primeras hipotecas. Interés desde el 6 por ciento. No corredores. Telf. A-6836. Campanario 306, bajos, entre Neptuno y San Miguel, Sr Correa.

SE TOMAN EN HIPOTECA $4.500 AL diez por ciento sobre una propiedad en la Habana: punto céntrico. Buena garantía. Lavielle Departamento 19. Sol 468 altos.

DINERO

No pieda tiempo. Cuando necesite tomar dinero en hipoteca o pagarés, vea a M. Fernández, San Ignacio 214 Telf. M-9272 de 2 a 5. Operación rápida y absoluta reserva.

64 OFERTAS

DINERO: PARA COMPRAS DE CA-sas y solar en la Habana y repartos, para hipotecas y demás garantías. Estrada Mora. San Juan de Dios 161. Oficina de Inversiones, A-6962.

DINERO: PARA COMPRAS DE CA-sas y solares en la Habana y Repartos para Hipotecas. Estrada Mora, San Juan de Dios 161. Oficina de Inversiones. A-6962

DINERO

Facilito grandes y pequeñas cantidades en primera hipoteca desde el 7 por ciento en adelante, para la Habana y sus barrios. Compro y vendo casas, solares y créditos hipotecarios. Compro y vendo Bonos y Acciones.

Julio C. Granda

Obrapía 33 entre Cuba y Aguiar Teléfonos: M-5921 y FO-1668

DINERO

Sobre joyas en todas cantidades «LA PERLA»,

Animas No. 404, casi esq. a Galiano Telf. A-8222

DOY DINERO EN HIPOTECAS AL 7% operación en 24 horas. También sobre bóvedas, panteones, alquileres de casas, usufructo, nuda propiedad, condominio etc. Alberto Cuervo Edificio Metropolitana 342 O-Reilly y Aguacate M-2808.

DOY DINERO EN HIPOTECAS AL 7% operación en 24 horas. También sobre vóbedas, panteones, alquileres de casas, usufructo, nuda propiedad, condominio etc. Alberto Cuervo. Edificio Metropolitana 342. M-2808.

65 BONOS Y VALORES

VENDO LUJOSO JUEGO CUARTO, con chifforrober tres cuerpos comedor tamaño grande estilo Adams y un juego sala tapizado fino Virtudes 618 altos entre Escobar y Gervasio.

PESETAS ESPAÑOLAS VENDO 38.000 repositadas en la Habana, Años 25, 28. Entregándose en seguida. Benítez. Consulado 159 altos, 12 a 4 y 7 a 10 p m. Habana.

COMPRO BONOS Y ACCIONES, CEN-tro Gallego y Bancos Gallego y Asturiano. Compañía Cubana Electricidad. Inversiones e inmuebles. Pignoramos. Compro y vendo bonos y acciones de todas Compañías cotizables y no en la Bolsa, Manuel Piñol Obrapía 116.

CAJAS RESERVADAS

Las tenemos en nuestras bóvedas construídas con todos los adelantos modernos y las alquilamos para guardar valores de los interesados. En esta oficina daremos todos los detalles que se deseen.

N. GELATS Y COMPAÑIA

105 Aguiar 108 Esq. a Amargura

PARA LAS DAMAS

67 PELUQUEROS

OJEDA, EL GRAN PELUQUERO CU-bano ofrece sus servicios en su casa de usted. Permanentes con electricidad y tintes completos, $2.00. Speek English diga día y hora al teléfono I-7530

PACO, EX-PELUQUERO DE «LLO-rens» sirve a domicilio. Permanentes, Croquinol sin corriente hecho en su casa. Ideal para niñas y aprensivas a la máquina, garantizados, melenas, etc. U-5420.

70 INTERES PARA LAS DAMAS

¡¡¡ATENCION!!!

Pieles, plumas. Se limpian, arreglan y reforman toda clase de pieles, abrigos, capas, boleros y chaquetas. Se hacen y venden capas y boleros de plumas. Srtas. Rivero-Massotti, San José 614. Telf. U-6026.

SEÑORA: POR ULTIMOS FIGURI-nes se le hace su traje pronto y bien. Reformo y arreglo; precios económicos. Escobar 118 2a cerca Animas No pregunte bajos.

LA MANICURE EN HOGAR. —NO espere turnos. Evítese molestias. Llame a Mary, ella le atenderá inmediatamente. Teléfono A-4163. Arreglos: uñas, cejas, etc.

¡FUERA CANAS; OBTENGA HER-moso color negro, castaño, o rubio usando tintura «La Favorita». Teñido de cabello $3.00. Estuche $1.00. De venta en todas las farmacias. Depósito: Virtudes 206, Casa «Pilar» Telf. M-9392.

VELLOS

Extirpación definitiva de los vellos de la cara, muslos, piernas, etc. Tratamiento garantizado. Seis años de éxitos en Cuba. Sra. Alexander, calle Tercera número 405 entre Dos y Cuatro. Vedado.

MODISTA

Rosalía Hernández

San Rafael 804, bajos, esq a Oquendo U-3127

SE CORTAN Y ENTALLAN VESTIDOS DESDE $0.60.

Dobladillo de ojo a:

2 Cts. Vara

Forramos hebillas

Plisados de todos tamaños, bordados, festones y ojetes. Forramos botones.

TENEMOS MENSAJEROS

CORTE MODERNO NACIONAL

SISTEMA MENDEZ

Oficial y reconocido de utilidad para la enseñanza pública. Cuando desee aprender a cortar y coser, decídase por el inmejorable y moderno «Sistema Méndez» y aprenderá con facilidad a cortar y coser los modelos más complicados, basados en las últimas modas de París. Su autora y directora Sra. Ménez, garantiza la enseñanza. Clases diarias a domicilio y correspondencia. Moldes a medida, se corta y entallan toda clase de prendas. Moralidad. Academia: Campanario 304.

EXTIRPACION

RADICAL DEL VELLO

Métodos modernos, tratamiento garantizado. Sra. Sánchez. Teléfono A-7487. Turnos a horas fijas previamente concedidas.

ENSEÑANZAS

75 PROFESORAS - PROFESORES

MISS CHRISTIAN TIENE HORA hora disponible para dar clase conversación inglés francés. Señoritas exclusivamente. Línea 852 esquina 4. F-5960

CLASES DE PIANO POR PROFESO-ra competente, 20 años de práctica, clases individuales, precios módicos. Unicamente en el Vedado. Llame al F-5683

INGRESO A CONTADOR PUBLICO

Este mes empezamos un cursillo. No pierda esta oportunidad. Clases privadas y colectivas. También Contabilidad Superior y Matemáticas Financieras. Instituto Comercial de la Habana 12 y 23 Vedado F-3758.

MATEMATICAS Y CONTABILIDAD. Clases privadas. 12 esquina a 23, Vedado. F-3758, Profesor Octavio Mestre.

INGLES, TAQUIGRAFIA, (INGLESA y española, Teneduría, Cálculos, Mercantiles, Aritmética, Algebra, Caligrafía, Mecanografía y Ortografía, 6 pesos mensuales a domicilio por el Profesor F. Heitzman. Estrella 166, altos. Teléfono A5-1822

SISTEMA ALEMANY

APRENDA CORTE

Instituto Central: San José 257 entre Aguila y Galiano. Autora y directora: Matilde Alemany. Reconocido como el mejor. Adoptado en Escuelas Públicas y Privadas. Ebite el uso de plantillas. Vendemos métodos y titulamos. Confeccione sus vestidos.

INGLES

Profesora inglesa da clases a domicilio o en su casa. Informes por el teléfono F-5136.

PROFESORA DE INGLES AMERI-cana, desea dar clases en un colegio por las mañanas. También clases privadas con arreglos especiales. Telf. A-7488. Apartamento 32. No llamar de 1.30-5.30 de lunes hasta el viernes.

ACADEMIA BRAVO

COLEGIO-ACADEMIA

Ingreso en Ciencias Comerciales, Ingenieros Comercio, Institutos, Normales, Cadetes. Colegio Academia para cursar todos los grados de la Primera Enseñanza. Autorizado para expedir Certificados para ingresar sin examen en Normales, Hogar, Institutos etc. Clases diurnas y nocturnas para ambos sexos. Profesores graduados y especializados. Servicio de Omnibus a domicilio. Cursos especiales para ingreso en las Escuelas de Ingenieros; Cadetes; Aviación; Taquigrafía; Mecanografía; inglés; Correspondencia; Teneduría; Contabilidad; Práctica de Oficinas. Cuota muy módica. Neptuno y Lucena U-2627. **Cursos especiales para ingreso en la Escuela de Ciencias Comerciales.**

INGLES

Innecesario ir al Norte para aprenderlo. Con nuestro curso intensivo y clase laboratorio los alumnos adquieren en tres meses conocimientos correspondientes a un año escolar (standárds americanos) según demostrado por nuestro sistema de mediciones educaciones. Más de 30 cursos, diurnos y nocturnos. Profesorado americano. Curso intensivo cinco pesos mensuales (dos horas diarias. Curso económico tres pesos. 1 hora diaria) **Havana Business Academy, Línea 257, F-3043 y Neptuno esquina Amistad A-6033.**

CLASES DE GUITARRA

A domicilio por el profesor José Rey. Una clase semanal, $10 mensuales. Tratos personales en San Rafael Nro. 405 (fábrica de Guitarras), Habana.

CABALLERO

ESCUELA SUPERIOR PRIVADA

Con licencia del Estado para cursar del primero al noveno grados, expidiendo certificados oficiales para ingreso en la 2da. Enseñanza. Cuotas moderadas. San Iafael 775 altos. Teléfono U-2832.

PROFESOR INGLES (LONDRES) enseña correctamente en corto tiempo, precios módicos. Preparo exámenes Instituto. Alfred Nanson. Martes, jueves, sábado, Teléfonos: M-7081, 2 y 1|2 a 3 1|2 p. m. U-3696, 6 1|2 a 7 1|2 p. m.

ESTUDIE POR CORREO

La academia «Rabiña», en Neptuno 414, esq. a Manrique, altos M-7849, tiene organizado clases por correspondencia desde hace años habiendo prestado gran beneficio a aquéllos que tienen deseo de prosperar. Estudie las asignaturas siguientes: Taquigrafía; Mecanografía; Teneduría; Cálculos Mercantiles; Gramática; Ortografía; Procurador; Química industrial. Inglés; Francés etc. Informes: **Academia «Rabiña». Neptuno, 414, esquina a Manrique. Telf. M-7849.**

ESCUELA DE BAILE

Exclusivamente bailes de salón. Son Fox, Tango etc. Se garantiza la enseñanza. Ismael Servelló, Cárdenas Nro. 51, segundo piso.

ESTUDIOS. BAILES MODERNOS

Tomasín. Positivamente enseño con práctica son; Pasodoble; Vals; Blues; Fox; Tangos; Clases todos los días de 9 a.m. a 11 p.m. Clases a domicilio. San Nicolás 1008 (moderno) entre Gloria y Misión, 2 cuadras de Monte.

"SAN ELOY"

Colegio y Academia Fundado en 1907. Primera y Segunda Enseñanza; Preparatoria; Bachillerato; Comercio; Idiomas. Cultura Física. Cursos preparatorios especiales. Admitimos pupilos y medios pupilos y externos. Quinta Menocal, Samá 31. Marianao. Telf. FO-7462. Pida Prospectos.

76 COLEGIOS

HAVANA BUSINESS COLLEGE

LINEA 357-359 TELF. F-3043

Primera enseñanza en inglés Grammar School, a cargo de profesores americanos graduados. Moderno sistema de enseñanza en clases de pocos alumnos. Atención especial a la enseñanza del español. Servicio de ómnibus. Pupilaje.

OBSEQUIO DE LA ACADEMIA DE COMERCIO

Luis B. Corrales. Establecida en 1889. Enviando $0.15 en sellos recibirán mi Aritmética Mercantil. Enseñamos Teneduría de Libros, Taquigrafía e Inglés. La Mecanografía $1.00 al mes. Nuestros Títulos los más solicitados. Lealtad 567 entre Salud y Dragones. Telf. A5-1632.

PUPILOS DESDE 6 PESOS

Ambos sexos todos los grados Alimentación abundante y nutritiva. Vigilancia y moralidad. Inglés diario. Estudios comerciales. Corte y Costura. Compostela 706 «Colegio Cuba».

COLEGIO

Santa Teresa

INGRESO AL BACHILLERATO

Enseñanza en inglés y español. Primer Grado, $3.00. Segundo $4.00. Tercero y Cuarto $5.00. Quinto y Sexto, $6.00. Séptimo y Octavo $7.00. Autorizado para expedir certificados de Octavo Grado para ingresar en Normales, Institutos, Hogar, ets. Taquigrafía, Mecanografía, Ortografía, Inglés, Correspondencia Comercial. Corte y Costura y Labores. **Clases de** piano. Pida prospecto **Calle 23 No. 1.511 entre 24 y 26. Vedado. Teléfono F-5096.**

ENSEÑANZAS

76 COLEGIOS

Corte y Costura

ACADEMIA «SANTA TERESA»

Calle 23 No. 1511 (Vedado entre 24 y 26 F-5096. Hágase profesora en tres meses. Desde la primera clase usted podrá cortar sus vestidos por figurín. También clases por correspondencia. Pidan la primera lección, incluyendo 3 centavos para franqueo. Expedimos títulos

77 ACADEMIAS

ACADEMIA "MORALES"

San Rafael 1055, Habana, Teléfono U-3969. Clases de Primera y Segunda Enseñanza, Mecanografía, taquigrafía, Inglés, Teneduría práctica de oficina. Clases por correspondencia y a domicilio. Expedimos certificados de Octavo Grado.

HAVANA BUSINESS ACADEMY

Profesores y sistemas procedentes de los mejores Business Schools de los Estados Unidos. Elevados standards de enseñanza comercial en inglés y español. **Todos los graduados de nuestro curso secretarial han encontrado emplea bien remunerado. Taquigrafías Pitman y Gregg. Omnibus Línea 357. F-3043 y Neptuno esquina a Amistad A-6033.**

ACADEMIA RABIÑA

NEPTUNO No. 414 (ALTOS) ESQUINA A MANRIQUE. INGRESO A LAS ESCUELAS DE COMERCIO

Clases individuales, Francés. Inglés y Teneduría, Taquigrafía «Pitman» y «Gregg», Mecanografía, Correspondencia y Aritmética Comercial. TAMBIEN CLASES POR CORRESPONDENCIA. Ingreso en Escuelas de Ingenieros, Arquitectos, y Comercio. Servicio de ómnibus y de internos. Pida prospectos. **Expedimos títulos y proveemos de empleo a nuestros graduados.**

INTERES GENERAL

ATENCION: BUREAU DE INVESTI-gacines confidenciales con personal experto, eficiencia, reserva y seriedad. Dirigido por la señora Carmela Rodríguez, hotel Alcázar, departamento 319. Apartado 1283.

SEÑORES PROPIETARIOS

La limpieza o cualquier trabajo relativo a fosas mouras o absorventes, está resuelto llamando al «Higiénico», en Almendares 15, Telf. FO-7644. Precios económicos. Garantía y eficiencia. Hacemos servicio a todos los lugares del interior.

VINO OROTAVI, DE FRUTA BOM-ba madurada en la mata, sabroso y digestivo. Puro como rayo de sol. Pídalo hoy mismo en establecimientos de víveres, bares y restaurants, o a José Caamaño. Morro y Refugio. Teléfono A-7729.

ALQUILERES

79 HOTELES

HOTEL MIRAMAR, FIJE SU RESI-dencia en esta prestigiosa casa. Vivirá tranquilo y comerá bien, Habitaciones con baño privado a precios económicos. Reservamos habitaciones a familias del interior. Prado 2, esquina Malecón A5-3692

HOTEL "ANDINO"

San Lázaro 1218, esquina a M. U-2553. Unico en su clase. Moderno, céntrico, amplio, fresco, saludable, frente Universidad. Conviene para los que necesitan vivir cerca de los hospitales Calixto García o Mercedes. Habitaciones con baño privado, balcón, hermosa vista, con tres excelentes comidas: 45 pesos, matrimonio. Una persona desde 28 pesos. Clientela escogida. Pensión completa para huéspedes del interior. Precios sin competencia. Esmerado servicio en mesas separadas.

HOTEL «VANDERBILT»

Neptuno 1223. Situado en lo mejor de la Loma de la Universidad, lujosas, amplias y confortables habitaciones; baño privado; agua abundante fría y caliente. Atención esmerada. Neptuno 1223. Conviene para los que tengan que vivir cerca del Hospital Calixto García.

HOTEL COLONIAL

SAN MIGUEL 254

Esquina a Galiano. Habitaciones y apartamentos con baño privado y muebles modernos. Magnífico comedor. co ncarta. Elevador día y noche. Precios especiales para huéspedes por mensualidades. Confort y moralidad. Teléfono A-6958.

THE SAVOY

F y Quince. Vedado Telf. F-6616

Situado en un lugar alto del Vedado, con fácil y frecuente comunicación con la ciudad y repartos. Rodeado de jardines, con 600 metros de hermosos portales. Las habitaciones tiene ventiladición directa. teléfono, baño privado, con agua fría y caliente. Precios moderados, incluyendo tres excelentes comidas. El servicio en mesas separadas, para cada familia.

Hotel Roosevelt

AMISTAD Y SAN MIGUEL

$55.00 mensuales. Matrimonios con tres excelentes comidas

Apartamentos para familias, todos con baño privado. Elevadores día y noche.

SU CASA

Y la de su familia. El lujosísimo hotel Belmont. El más céntrico de la Ciudad, San Rafael e Industria. Con tres excelentes comidas: $55.00 matrimonio. Una persona: $30.00.

HOTEL PRADO

Prado 351 esq. Virtudes

Entrada por Virtudes, habitaciones balcón a Prado, agua abundante caliente y fría, buena comida, familias estables $40 a $45 por 2 personas, ascensor día y noche. M-7680 F. Mariño G.

ALQUILERES

79 HOTELES

HOTEL "IDEAL ROOM"

Prado 93B, (Por Pasaje)

¿Desea vivir en casa tranquila, mejor que en su propia casa? Visite esta gran casa, aunque sea por curiosidad. Por dentro, la mejor. Si hace poco usted la visitó y no encontró habitación, vuelva a visitarla, hay habitaciones disponibles. Visite esta casa y así verá su patio andaluz, de hace poco. Se construyó el mejor, sin duda. Precios los más económicos. Se exigen referencias de moralidad y pagos.

HOTEL "CANADA"

Restaurant, Villegas y Tejadillo, dos cuadras Prado, tres Parque Central Residencia para familias estables. Habitaciones agua caliente, elevador, cocina moderna; todo el servicio desde $26.00 mensuales.

HOTEL REGINA

Industria 419 frente al Capitolio, M-5955. Deseamos hacer saber a todos que debido a la situación actual de reajuste, ofrecemos un servicio nuevo de hotel a unos precios inigualables. Una persona con comida desde $48. Dos personas con comida desde $71.00. Excelente comida. Absoluta moralidad. Lujo y limpieza.

HOTEL BIARRIZ

RESIDENCIAL

Prado 519 frente al Capitolio, para matrimonio sin niños exclusivamente. Hermosas y ventiladas habitaciones con baño privado y closets. Lujoso roof garden y cocina moderna. Comida a la carta. Elevador día y noche. Confort y limpieza. Estricta moralidad.

HOTEL "VEDADO"

CALLE 19 ESQUINA A M

Residencia excelente, que reúne excepcionales condiciones para vivir con toda comodidad. Frecuente y fácil comunicación con la ciudad y repartos. Esmerado servicio. comida criolla, española y americana. Telf. F-6631.

"TROTCHA"

En lugar más céntrico del Vedado. Amplias y frescas habitaciones. con o sin comida, a una cuadra de los baños de mar, tranvías y ómnibus. Calzada y Dos Vedado. Telf. F-2383.

80 CASAS DE HUESPEDES

OBISPO 364 MODERNO ALTOS EN-tre Habana y Compostela. Se alquila habitación amplia con balcón toda asistencia, tiene lavabo agua corriente, hay calentador, buena comida, precio razonable.

RESIDENCIA FAMILIAR «LA REPU-blica», Aguila 159, altos, resuelva su problema, la nueva dueña le ofrece magníficas habitaciones todas con lalabos y esmerada comida, por un precio económico; tiene espléndida sala de recibo. Telf. A-6639.

CASA DE HUESPEDES HABITACIO-nes vista calle, lavabo agua caliente toda asistencia hombres solos $18, se admiten abonados, excelente comida, hay teléfono Obispo 455 segundo piso entre Villegas y Aguacate.

LINDISIMA Y ESPACIOSA HABITA-ción casa respetable, bavabo agua corriente y toda asistecia matrimonio o personas de moralidad. Teléfono. Campanario 209 entre Concordia y Virtudes, altos.

MANSION ELSA

Lujosa residencia para familias con todo el confort. Lujosos baños agua fría y caliente. Exquisita comida apartamentos. Precios moderados. Calzada 359 entre G y H, Telf. F-4786 Vedado.

HUESPEDES. CHACON 165 ESQUI-na Compostela. Habitaciones frescas, claras, vista calle, baño privado, con o sin muebles, con o sin comida. Moral, Económico, Céntrico. M-8734

HUESPEDES «CAMPOMIR». — EM-pedrado 517 entre Monserrate y Villegas. Todo renovado. Nuevo dueño. Apartamento baño privado, dos aposentos vista calle. Habitaciones claras y fresquísimas con lavamanos. Con o sin muebles. Moral, Económico. Céntrico. M-3274

CASA DE HUESPEDES «LA GRAN Vía» Zulueta No. 422, magnífica comida, habitaciones; lavabo y balcón a la calle, agua abundante, moralidad y precios módicos.

PRADO 104

Casa ideal para familias, habitaciones con baño privado, matrimonio con comida excelente desde 40 pesos mensuales, extricta moralidad.

CASA DE HUESPEDES HABITACIO-nes vista cale lavabo agua caliente toda asistencia hombres solos $18, se admiten abonados, excelente comida hay teléfono Obispo 544 segundo piso entre Vilelgas y Aguacate.

CASA PARA FAMILIAS: HABANA, 505, altos: Alquilo apartamentos con o sin muebles; se da comida. Absoluta moralidad. Teléfono A5-4402. Pregunte por Arocha.

CASA HUESPEDES, MAGNIFICA HA-bitación matrimonios, baño anexo, agua abundante, comida inmejorable, familiar y sana, teléfono, absoluta moralidad y orden $35.00, matrimonios servicios clompleto. Amistad 208 casi esquina Neptuno.

GALIANO No. 404 ALTOS, ALQUILO apartamento 3 habitaciones; baño y terraza. Otro 2 baños y balcón, habitación con baño y balcón, una habitación en azotea asistencia a hombres solos $25.00. Moralidad.

CASA PARA FAMILIAS: PRADO 251 antes 65, exclusivamente para personas de estricta moralidad Si no es así, no se presente. Habitación con balcón calle, con toda asistencia. Comida inmejorable. En azotea, habitación para matrimonio u hombres solos.

CASA DE HUESPEDES «LA MATAN-cera», Reina número 219, esquina Manrique. Telf. A-0238. Se alquilan amplias habitaciones con vista a la calle, con o sin baño, agua fría y caliente, a precios muy reducidos. Comida española y criolla.

CASA DE HUESPEDES: TURIS, Manrique 611, entre Reina y Salud, Telf. A-6388. Hermosas habitaciones, vista calle einteriores. Matrimonio: $35.00. Individuales: $20.00. Abonados al comedor: $13.00.

CASA DE HUESPEDES LA «REPU-blicas», Aguila 559 esquina a Barcelona, Telf. A-6639, habitaciones y departamentos conagua corriente todos; excelentes comidas. Se admiten abonados al comedor. Precios económicos.

REINA No. 14

Residencia de lujo. Espléndidas habitaciones con baño privado, agua fría y caliente, garantizando que nunca falta el agua. Muebles nuevos de lujo, pudiendo traer sus muebles si lo desean. Garantizamos la mejor y más sana comida de la Habana. **Precios de situación**, Reina 110. moderno, 14 antiguo, entre Galiano y Rayo.

ALQUILERES

80 CASAS DE HUESPEDES

«TELMA RESIDENCIAL»

Villegas 466 casi esquina a Muralla. Magnífico Hotel acondionado de todo confort para residentes y transeuntes. Muy frescas y ventiladas habitaciones. Baños Privados. Comida exquisita con servicio a la carta por abonos y Table d-Hotel. Elevador día y noche. Precios convencionales.

82 APARTAMENTOS

EN LA SIERRA ALQUILO APAR-tamento con sala, cuarto, cocina y baño, calle 10 entre 5 y 7. Teléfono FO-1150

EDIFICIO «AGUIAR» INDUSTRIA Nro. 116. Amplios apartamentos 2 habitaciones y baño completo, luz, teléfono, agua caliente y ascensor. Sólo personas absoluta moralidad.

APARTAMENTOS MODERNOS EN original edificio, con sala, dos cuartos, comedor, baño completo, cocina, patios. Otro más chico a $23 y $25. Oportunidad. Véalos, Calle 9a. No. 206 entre H e I. Vedado. Edificio López.

ALQUILO APARTAMENTO BAJO, sala, dos cuartos, baño intercalado, cocina y patio interior. Llave en la bodega Animas 960 entre Oquendo y Soledad. Informan Bernaza 107 Telf. M-3983.

AVISO. EN $25.00 SE ALQUILA apartamento de cocina, servicios y 4 grandes habitaciones, Inquisidor 552 Hay elevador. Informa el encargado de 8 a 12 en el mismo se alquilan baratas y ventiladas habitaciones.

ALQUILO FAMILIA SIN NIÑOS DE-partamento de sala y habitación vista a dos calles. También una habitación, vista calle. Habana 216 esquina Empedrado.

SE ALQUILA EL DEPARTAMENTO de los bajos de 23 No. 1511 entre 24 y 26, Vedado. Precio: $24.00.

SE ALQUILA UN DEPARTAMENTO interior, con dos habitaciones, agua abundante, cocina y servicio sanitario completo, Entrada libre. A matrimonio u hombre solo. Referencias Marina 105, altos de 12 a 1.

SE ALQUILA UN APARTAMENTO interior alto dos posesiones en Angeles 162 entre Monte y Corrales, informan todas horas a personas de moralidad.

EDIFICIO «ARBOS» OQUENDO 308 entre San Rafael y San Miguel. Alquilo apartamentos frescos e independientes. Informan en la misma.

SE ALQUILA APARTAMENTO PA-ra oficina con o sin muebles en casa sa de Oficinas, Campanario 306, entre Neptuno y San Miguel, Sr. Correa. Telf. A-6836

EN BELASCOAIN 212 ESQUINA A Neptuno se alquila moderno apartamento segundo piso derecha. Sala, comedor, cuatro habitaciones, cocina, doble servicio.

HOTEL DE APARTAMENTOS

8 y 19

1, 2, 3 4 cuartos, cocina; frigidaire

GARAGE, RESTAURANT

Grandes reservas de agua. F-3131

EDIFICIO URSULINAS

EGIDO ESQUINA A SOL

Casa de apartamentos modernos, propios para matrimonios o reducida familia, con servicios sanitarios completos; luz, agua caliente y fría; situados en lo más céntrico de la ciudad, con espléndidas vías de comunicaciones para toda la capital e interior de la República.

INFORMES EN EL MISMO PRECIOS MODICOS

Apartamento bajo Nro. 1.

RESIDENCIA PARTICULAR VEDA-do, alquilo apartamento con baño y todo servicio. Informan Teléf. F-7016

OFICINAS

OFICINAS MODERNAS

Con luz; limpieza; teléfono; salón de espera; telefonista. También casas, departamentos, habitaciones amuebladas, desamuebladas. Habana, Marianao y Repartos «Bolsa de Contratación» Cuba No. 209 Telf. M-6961.

83 DEPARTAMENTOS

DEPARTAMENTO INDEPENDIENTE se alquila altos de Cremería Ward, letra C compuesto de dos habitaciones cocina y baño moderno y precioso; Santa Catalina y D-Strampes, Víbora, $18.00. Informan 18 Nro. 6, bajos entre 7 y 9 F-5040 de 3 a 5.

CUBA 86, ALTOS, ESQUINA A Chacón, se alquila un fresco departamento compuesto de tres piezas independientes. Informan en la misma. Telf. M-4754

CONCHA Y EMNA, ALQUILO MODER-nos altos esquina, sala, comedor, 3 cuartos, baño intercalado, cocina y terraza, muy fresca, agua abundante $24.00. Llaves la misma. Informes Campanario 211 M-3140.

MAXIMO GOMEZ No. 1269

Departamento interior, compuesto de sala, cuarto, cocina, y baño, con luz. Informan Aguila No. 814 Telf. M-3448.

DEPARTAMENTO CON TRES HABI-taciones en la azotea, con servicios independientes a hombres solo del comercio. Obispo 515.

EDIFICIO YARA. INDUSTRIA 263 en este moderno edificio se alquila un hermoso departamento. Véalo pues se alquila en seguida. Informes Molina M-9659.

EDIFICIO "PASEO"

PASEO Y 25, VEDADO

Se alquila un hermoso Departamento en este Edificio. Se compone de sala, comedor, tres cuartos de dormir, baño intercalado, y cuarto y servicio de criados teniendo el Edificio un garage anexo. Para más informes llame al M-9659, señor Molina.

EDIFICIO «AGUILA»

Aguila esq. a Apodaca. Lujosos departamentos, compuestos de sala, tres habitaciones, baño intercalado, comedor, cocina y servicios de criados. Inf. Aguila 814 Telf. M-3448.

84 HABITACIONES

SE ALQUILA UNA HABITACION, muy ventilada al lado del baño, casa tranquila para estudiantes o personas mayores, pegado a la Universidad. Mazón Nro. 4 primer piso.

HABITACION, SE SOLICITA UNA señorita o señora que desee compartir la habitación en casa particular pagando $20 por todo servicio. Que tenga referencias, 23 y A, Nro. 809, Telf. F-5798

EN CASA PARTICULAR A DOS CUA-dras del P. Central, se alquilan 2 habitaciones a hombres solos. Hay teléfono. Favor no molestar en el 1er. piso. San Juan de Dios Nro. 211 1er. piso, alto

A MATRIMONIO SIN HIJOS O DOS mujeres solas una habitación lindísima con servicio dentro y patio, Concordia 422 B izquierda entre Escobar y Gervasio, no hay cartel puede verse de 1 a 2.30 y de 7 a 9.30 p.m. hay sala.

SE ALQUILAN 2 LINDAS HABITA-ciones juntas o separadas, una vista a la calle; agua caliente y fría llame A-8022 Oficios 258, altos.

SE ALQUILA MAGNIFICA HABITA-ción con baño privado en Industria 414 frente al Capitolio a persona de moralidad. Precio módico.

ALQUILERES

84 HABITACIONES

NEPTUNO 410 ALTOS ENTRE SAN Nicolás y Manrique, casa de familia alquila una habitación con toda asistencias agua fría y caliente. Teléfono.

HABITACIONES CON MUEBLES desde $8, azotea independiente $12. Prado 359 altos Partagás, habitaciones con balcón a la calle, entrada independiente $10. Monte y Rastro altos de la mueblería A-8023.

MURALLA 313, ALTOS ENTRE HA-bana y Compostela, alquilo espléndida habitación, con lavabo, hay balcón a la calle, buen baño, agua caliente, luz teléfono, Casa de moralidad.

PRADO 58, ALTOS, ALQUILO ES-pléndida habitación, balcón al Prado. Amueblada o sin muebles. Para uno o dos caballeros que deseen vivir bien. Precio razonable. Véala.

ALQUILO HABITACION AMUEBLA-da vista calle, con comida si se desea a matrimonio o persona sola. Hay teléfono, casa particular en lugar céntrico. Villegas 11 altos.

SE ALQUILA EN CASA PARTICU-lar una amplia y ventilada habitación con su cocina; deseamos referencias. Amistad Nro 218 entre Neptuno y San Miguel, bajos.

NEPTUNO Y GERVASIO SE ALQUI-la una habitación con balcón a la calle agua por motor en 9 pesos.

HABITACIONES AMPLIAS MUY ventiladas, balcón calle Obispo, altos Café Europa, con lavabo agua abundante, luz toda la noche desde 15 pesos. Hay elevador.

EN CASA DE FAMILIA DISTINGUI-da se alquila un cuarto amueblado Paseo 628, Vedado.

SE ALQUILA [illegible] HABITACION con o sin muebles, casa de familia Informes Telf. U-2963

CARDENAS 161, ALTOS A 2 CUA-dras del Capitolio, se alquila fresca y espaciosa habitación a matrimonio o personas mayores. Preferible con comida, precio muy económico.

VEDADO. SE ALQUILA UNA HABI-tación en casa familia respetable a señoras o señoritas solas, única inquilina, se piden referencias calle 13 Nro. 1056 entre 12 y 14.

REINA 107 ALTOS DE EL TIBES, se alquila una habitación interior, gana 10 pesos, más informes la encargada.

SE ALQUILA VIBORA MEDIA CUA-dra de la Calzada casa particular, habitación alta amueblada con baño privado a hombre solo de estricta moralidad y otra con entrada independiente. Telf. I-4183.

SE ALQUILA UNA AMPLIA HABI-tación con lavamanos y una más chica juntas, en el Vedado en casa de familia particular para matrimonio sin niños o señora sola. Se piden referencias. Calle 15 No. 1251 altos esquina a 20.

EN MAGNIFICA CASA SAN LAZARO 54, se alquilan 3 hermosas habitaciones claras y frescas con balcón a la calle, dos en altos, una en bajos, a personas de absoluta moralidad. También amplia sala con entrada y salida independiente por Malecón, propia para profesionales. Precios de situación. Hay teléfono.

VEDADO, HABITACION GRANDE, fresca, decorada. Familia honorable. Agua caliente amueblada y comidas si lo desea). Casa buen aspecto, precio económico. Calle A No. 62 F1-7152.

ALQUILO HABITACION SOLO MA-yores cambio referencias. Lujosa con o sin asistencia muebles. Teléfono, 3 cuadras Galiano 1 Reina. Absoluto silencio. Manrique 566 altos entre Salud y Dragones.

HABITACION SOLA, EN AZOTEA, con servicios independientes, agua abundante, comida exquisita, manteca chicharrón, aceite español Balcells, estricta moralidad. Admito socio habitación baratísimo. Punto inmejorable. Galiano 412.

EN CASA HONORABLE FAMILIA SE alquilan dos amplias y ventiladas habitaciones con lavazo siempre hay agua, precios módicos. Aguacate 66 2do piso. Telf. M-1292.

AMISTAD 215 2o. PISO ENTRE NEP-tuno y San Miguel, casa decente, buen aspecto, alquila fresca habitación anexa al baño a matrimonio o caballero de moralidad con o sin muebles, no niños, hay teléfono.

SE ALQUILA UNA HABITACION interior en Galiano 560 altos de El Brazo Fuerte, con luz, lavabo de agua corriente, precio $9.00. Absoluta seriedad. Informan en la tienda.

EN CASA PARTICULAR A DOS CUA-dra del Parque Central se alquilan dos habitaciones a hombres solos. Hay teléfono. Favor no molestar en el 1o. piso. San Juan de Dios No. 211 1o. piso alto.

ALQUILO HABITACION, BAÑO ANE-xo, entrada independiente, fresca, ventilada, vista calle, mucha agua, a caballero solo de estricta moralidad único inquilino, casa familia respetable. Escobar 118, 2o piso.

PRADO 111 ALTOS REFUGIO Y GE-nios, Habitación chiquita amueblada $8.00 muy fresca otra más grande ¡10 amueblada tamtbién, hay agua caliente y lujosos baños teléfono solamente a personas sola casa particular.

EN LO MAS FRESCO DE LA VIBO-ra. Se alquilan habitaciones, un departamento. Hermosa casa sita en Gustavo y Gonzalo, una cuadra de Correos, Telf. I-6279 I-4587.

ALQUILO HABITACION GRANDE casa de buen asp ecto, no falta el agua y casa de moralidad. 10 de Octubre 554 altos J. del Monte I-3552

AMPLIA HABITACION CON AGUA corriente con o sin comidas, casa de familia. Lealtad 212 altos entre Concordia y Virtudes.

VEDADO. RESIDENCIA PARTICU-lar alquila departamento baño privado y habitaciones baño anexo para dos personas. Todo servicio y confort 23 Nro. 809 esquina a A. Tel. F-5798

EN LO MEJOR VEDADO FRENTE Colegio La Salle, alquilo habitación agua caliente y toda asistencia, cambiamos referencias. 13 No. 607 esq. a B. Vedado F-4176.

ALQUILO UNA HABITACION BIEN amueblada, pocas personas, vista al mar. Manrique, 6; 5to. piso. Apartamento 18 Sra. López.

SE ALQUILA UNA SALA Y AM-plias habitaciones con ventanas al Este y Oeste, lavabo agua abundante, único piso alto. San Miguel 536. Informan bajos.

SE ALQUILA HERMOSA HABITA-ción. Belascoaín 351 entrada por San Rafael.

ALQUILO AMPLIAS HABITACIO-nes anexas al baño con comidas y todo servicio a matrimonios sin niños o dos personas moralidad, con referencias. Infanta 454 altos, 3 cuadras Universidad. U-3987

VEDADO. RESIDENCIA FAMILIAR calle 17 855 altos, entre 4 y 6 espléndidas y frescas habitaciones, con baños privados, comida inmejorable se reparte comida a domicilio, precios económicos. Telf. F-5019

PRADO 58, ALTOS, ALQUILO ES-pléndida habitación, balcón al Prado. Amueblada o sin muebles. Para uno o dos caballeros que deseen vivir bien. Precio razonabl e. Véala.

ALQUILO DOS HERMOSAS Y FRES-cas habitaciones a la calle con toda asistencia precios módicos, también tenemos una en la azotea, en Obispo 502 por Villegas, M-8046.

CSA HUESPEDES SIN COMIDA HA-bitaciones, departamentos amplios balcón calle interior gran rebaja por mes o semana, moralidad absoluta. O-Reilly 258 entre Cuba y Aguiar Teléfono A-6696.

CUARTOS CON BAÑO PRIVADO completo, agua abundante, luz, derecho a balcón y sala, se alquilan por 12 pesos. Véalos en Monte 1119, altos casi esquina Tejas, edificio moderno.

ALQUILERES

84 HABITACIONES

NEPTUNO 162, ALTOS, FRENTE teatro «Encanto», alquilamos habitaciones amuebladas, otras [illegible] propias matrimonio, también [illegible] caballeros solos. Compañeros [illegible] mos, cambiamos referencias. [illegible] Pocos inquilinos teléfono.

ALQUILO HABITACION ALTOS del café Vista Alegre, frente al Parque Maceo, a personas de moralidad. Informan U-5235 y U-18[illegible]

ALQUILO VENTILADA HABITA-ción tres ventanas a la calle, agua caliente y fría en los baños [illegible] inmejorable. Calle 17 Nro. 256 entre J e I. Vedado. Telf. F-3837.

MALECON 357, ALTOS, ENTRE SAN Nicolás y Manrique, habitaciones y apartamentos muy frescos. Con o sin comidas. Moralidad absoluta, mucho orden y tranquilidad. Se exigen referencias. Precios razonables. Teléfono M-1436

CAMPOAMOR

COMPOSTELA 608 (MODERNO) ENTRE SOL Y LUZ

Habitación con baño privado **$15**

Habitación con baño privado y comida . . . **$30**

INFORMES: TELF. A-7350

EDIFICIO «CUBA» SEIS PISOS

Empedrado No. 42 antiguo, [illegible] moderno, entre Habana y Compostela. Se alquilan amplias y ventiladas habitaciones, muy baratas, elevador, lavabos, luz toda la noche. Orden y moralidad. Telf. M-511[illegible]

SE ALQUILA EN COMPOSTELA NU-mero 457, entre Teniente Rey y Amargura, espaciosos y frescos apartamentos y habitaciones acabados de pintar. Llaves e informes en la misma. Propietario: Aguiar número [illegible] edificio Pedroso.

HABITACIONES FRESCAS INDEPEN-dientes se alquilan en casa moderna acabada de fabricar a personas solas o matrimonios sin niños. Amistad [illegible] casi esquina a Barcelona.

85 NAVES - LOCALES

SE ALQUILA UN LOCAL PARA TO-da café, echería, etc. todo preparado sanitario vivivenda para una familia todo por $25 en San José [illegible] informa a encargada.

O-REILLY 302 ESQ. A AGUIAR SE alquila un local para dentistas, peluquería, oficina de comisionistas [illegible] 50 pesos.

SE ALQUILA

En Línea esquina a 16 un local propio para bodega con una habitación contigua. Posee un portal muy amplio y fresco. Renta: $40.00 mensuales. Informes: A-9619 de 9 a 12 m. y de [illegible] a 5 p. m.

SE ALQUILA UN LOCAL EN NEP-tuno Nro. 1006 entre Hospital y Espada, propio para cualquier industria o comercio, las llaves al lado. Informan A-6040

CARNICEROS, ALERTA. —SE AL-quila una casilla acabada de reparar en Santa Catalina y Figueroa, toda a la moderna. Buen punto, Víbora. Telf. I-7554

LOCAL EN EL CORAZON DE LA Habana. Propio cualquier giro pequeño, ideal para casa de modas, farmacia, quincalla, etc etc. Contrato por 3 años, armatostes, vidrieras, contadora, toldos, etc. Todo por $[illegible] Sr. Fernández. Telf. A-8866.

SE ALQUILAN DOS NAVES DE mil metros cerca Belascoaín Infanta y Carlos III, alquiler módico. Informa La Vinatera, Arbol Seco y Peñalver.

SE ALQUILA LA PLANTA BAJA Punto inmejorable para oficina u otro negocio compuesta de local amplio 3 habitaciones, comedor, cocina, cuarto y servicios criados. Amistad 376, casi esquina a Barcelona.

SALON ALTO, DOSCIENTOS ME-tros, sin columnas, Puede verse [illegible] Rayo 367. Informan M-1207.

LOCAL PARA EXHIBICION DE productos y almacén. Hermosa vidriera y puerta de cristal. Unos [illegible] metros frente. Calle de mucho tránsito. San Lázaro 253 entre Galiano y Blanco. $40.00. Puede verse a todas horas.

SE ALQUILA PARTE DE UNA ACRE-ditada tienda de sombreros y vestidos de señora. Informan Amistad 211, altos.

CUBA Nro. 514, ENTRE MURALLA Y Teniente Rey, moderno salón [illegible] columnas 7.1|2 por 34 ms. con [illegible] vivienda apartamento 3 habitables [illegible] servicios. Telf M-9382

SE ALQUILA LOCAL PARA COMER-cio Monserrate No. 481. Informan Reina 416 Telf. M-4022.

ZULUETA 512 LOCAL PARA ES-tablecimiento entre Monte y Dragones renta $55.00, Llave en los altos. Informan FO-2491.

ALQUILO HERMOSO AMPLIO LO-cal Suárez 160 casi esquina Misión con dos vidrieras al frente. Informan Muralla 474 apartamento 107.

ESPLENDIDO LOCAL, CALZADA DE Jesús del Monte 518, local moderno de más de 300 metros con tres puertas de hierro, propio para industria y comercio. Alquiler módico. Informes Teléfono F-3649.

NAVES Y LOCALES ACABADOS DE fabricar, se alquilan desde 60 metros a 300. Todos con pavimentos de granito y sin columnas intermedias, un local de esquina para adaptarlo a cualquier negocio y otro propio para puestos de frutas, teniendo nueve apartamentos para familias en la planta alta. Marina y Ensenada, media cuadra de Concha y de la Quinta del Centro Gallego: «La Benéfica».

87 HABANA

SEGUNDO PISO MODERNO, BE-lascoaín 909, entreFiguras y Benjumeda, sala, saleta, 3 cuartos, baño intercalado, comedor amplio, cuarto y servicio criados; cocina y calentador de gas. Informan: Belascoaín 366, altos, llave imprenta.

SE ALQUILAN ALTOS MODERNOS Figuras 173, entre Manrique y Tenerife, sala, comedor, tres habitaciones, baño completo, cocina gas, a una cuadra de Monte. Llaves bodega esquina Manrique.

ALQUILO HERMOSOS BAJOS EM-pedrado 410, entre Aguacate y Compostela zaguán, sala, recibidor, 3 habitaciones, 2 baños, saleta, 3 patios cocina para familia $55.

$34. BELASCOAIN 954 BAJOS AM-plios y claros entre Carmen y Campanario sala, saleta, tres cuartos grandes, cuarto baño y criados. Llave misma y F-6897

SAN MIGUEL 1006 BAJOS ENTRE Infanta y San Francisco, Sala, saleta, 4 cuartos, baño intercalado, agua caliente y criados. Cerca Universidad, Iglesia Carmelitas, Cines, Alquiler rebajado $43. Agua siempre. Informan misma y carbonería y en la bodega o carnicería.

O-REILLY 302 ESQ. A AGUIAR SE alquilan pisos independientes por [illegible] pesos.

ALQUILO HERMOSO PRIMER PISO Finlay No. 874 esquina Infanta, Balcón, sala, comedor, 2 habitaciones, baño intercalado, cocina, comedor, pasillos, 34 pesos. Informes: [illegible] Vildal.

ALQUILO STO. TOMAS 382 MODER-no, bajos, compuestos de 2 cuartos con baño intercalado, comedor, cocina. Informan en el mismo de 3 [illegible] p. m.

M.E.C.D. 2016

ALQUILERES

HABANA

ALQUILO CASA SALA, COMEDOR, dos cuartos, cocina, baño, 20 pesos, Hornos entre Príncipe y 27. Informan en la misma.

SE ALQUILA LA CASA MALECON esquina a San Nicolás, bajos. Precio $55.00. Puede verse a todas horas. Informes Telf. A-7501.

ANIMAS 714, PISO CUARTO, ENtre Escobar y Gervasio, Sala, recibidor, tres habitaciones, baño intercalado, comedor, cocina, servicio criados. Próxima Colegios Corominas y Inmaculada. Llaves el Conserje. Ver a todas horas. Informan [illegible] 203, A-1192.

ALQUILO ALTOS O BAJOS: SAN RAfael No. 1155 entre Basarrate y Mazón. Sala, saleta, 3 habitaciones, baño, comedor, cocina, servicios criados $40. Informes Bufete Leyte-Vidal. M-2222.

ALQUILO: SAN RAFAEL No. 511 altos entre Lealtad y Escobar: Sala, 3 habitaciones, baño intercalado, comedor, cocina, servicios criados. Para $45. Informes: Leyte-Vidal, Teléfono M-2222.

SE ALQUILAN LOS ALTOS ANIMAS Manrique compuesto sala, comedor, cuatro habitaciones, baño completo y cuarto de criado. Informan San Rafael 283 Telf. U-6867.

$34.00 ALQUILO LINDO
Segundo piso brisa Hospital 252 esquina Jovellar, sala, comedor, 3|4 baño intercalado moderno, cocina gas y servicios criados. Llave bodega. Informes Hotel Pasaje, del Bus...

EN LEALTAD No. 822 ALQUILO hermoso piso moderno, compuesto de sala, dos cuartos, baño intercalado, cocina, gas, terraza fresquísimo. Llave piso informan cantina Cine Reina.

ALAMBIQUE 55 2o. PISO IZQUIERda, Sala, comedor, dos habitaciones, baño. Llave en la azoatea. Informan 6091.

SAN RAFAEL No. 778 BAJOS ENTRE Oquendo y Marqués González. Sala, comedor, 3 cuartos, baño intercalado, comedor, cocina. Informan Manzana de Gómez 314. Telf. M-1541.

NEPTUNO No. 1164 BAJOS ENTRE Infanta y Basarrate. Sala, recibidor, 3 cuartos, comedor, baño, cocina, cuarto y servicio de criados. Informan Manzana de Gómez 314, Telf. M-1541.

SE ALQUILA
En San Rafael 764, entre Oquendo y Marqués González un piso alto; consta de sala, tres habitaciones, baño, comedor y cocina. Renta: $38.00 mensuales. Informes: A-9619 de 9 a 12 m. y de 2 a 5 p. m.

OQUENDO 466 ESQUINA A SALUD se alquila 1er piso con sala, comedor, dos habitaciones baño intercalado. Informan en la bodega.

CASITAS
ACABADAS DE FABRICAR $17
Alquilo 10 minutos Parque Central, sala, 2 cuartos, baño, cocina etc. con 4 cuartos $25 y con un cuarto $15 Calle Justicia esquina a Arango una cuadra Calzada Concha. Informan bodega.

MODERNOS ALTOS $32.00
Alquilo con sala, comedor hall, 2 cuartos, lujoso baño intercalado etc. Linda vistar al mar. Aramburo 17, entre San Lázaro y Jovellar. Informes bodega.

ALQUILO CONCORDIA 53, ENTRE Galiano y Aguila, gran sala, comedor, 4 cuartos, servicios, informes de ... a 12 allí.

ALQUILO $25 CHALET TECHOS monolíticos portal, sala, saleta, 4 habitaciones, baño intercalado, comedor. Sola 361 entre Santa Catalina y San Mariano, Paradero ómnibus. Llave al lado. San Lázaro 682 U-1802

SE ALQUILA HERMOSA CASA EN
San José 862 entre Oquendo y Soledad, 2o. piso, sala, comedor, recibidor, 3 cuartos, baño completo y baño criados. Informan en Oquendo 308 Encargado).

$30.00 SAN RAFAEL $804, ALTOS, entre Oquendo y Soledad, sala, comedor, dos cuartos, baño. Informes: Bufete de Arellano M-3936

$30.00 LAGUNAS Nro. 107, ALTOS, sala, comedor, tres cuartos, baño, cocina y dos habitaciones en la azotea. Informes bufete de Arellano. M-3936

O-REILLY 468 ESQ. A VILLEGAS se alquila el 3o. piso por Villegas. Informan I-3181.

LUGAREÑO 10 ALTOS UNA CUAdra Carlos III y Ayesterán, terraza sala, tres amplias habitaciones, lujoso baño intercalado, comedor etc. cuarto y servicio criados. Llave en la esquina. El Espejo U-1428.

MAGNIFICOS ALTOS INFANTA ESquina Cádiz, cómodos, frescos, mucha agua recibidor, sala, tres grandes habitaciones, comedor, baño moderno, cocina, terraza etc. I-3868 M-5015 todas las comunicación.

$40 A $47
EDIFICIO CON ENTRADA POR MALECON 315 Y S. LAZARO 320
Entre San Nicolás y Galiano. Agua sin falta, fría y caliente. En este edificio se alquilan los siguientes apartamentos:

Bajos, Malecón, cocina, cuarto y servicio criados: $45.

Bajos San Lázaro, sala, comedor, 3 cuartos, baño lujo, cocina, cuartos, servicios criados. $43.

1er. Piso San Lázaro, sala, comedor, 2 cuartos, baño, cocina y ss. de criados: $45.

2do. Piso San Lázaro, sala, comedor, 2 cuartos, baño lujo, cuarto y servicio criados: $47.

LLAVES EN MALECON 315 2o. PISO. INFORMES M-2863 F-3131

SE ALQUILA NUEVA DEL PILAR 57 bajos. Sala comedor, 4 cuartos y demás servicios. Informa Estrada Palma 160 Se puede ver de 2 a 5.

ALQUILO PUERTA CERRADA 251 altos, esquina Alambique, Sala, comedor, dos cuartos, cocina, baño, balcón ambas calles $25.00, Ruta 23 y tran-bús por frente A. López, Mercaderes 213 M-8628.

ALQUILO HERMOSOS ALTOS, COMpuestos de sala, comedor, cuatro habitaciones y baño moderno en $25. Fernandina 119, entre Monte y Zequeira. Informan en los bajos.

ALQUILO MODERNO PRIMER PISO Monte 710 moderno, terraza, sala, saleta, 4 habitaciones, baño intercalado agua caliente, comedor fondo, cocina, cuarto y servicios criados independientes y patio. Informa: Monte 713 M-3216.

LEALTAD 775 BAJOS SE ALQUILA una casita moderna con sala, comedor y dos habitaciones, agua abundante. La llave en la misma de 1 a 4 Telf. M-5008.

SE ALQUILA UNA CASA EN SAN Joaquín Nro. 405 entre San Ramón y Omoa, la llave en la bodega de Omoa. Informan en O-Reilly y San Ignacio bodega.

CRISTO 25. ALQUILO ESTOS BAjos para familia o establecimiento, con sala, comedor, tres cuartos, baño intercalado, cocina de gas, cuarto y servicio criados. Llaves Nro 27, bajos

POCITO 86 ESQUINA A SAN BUEnaventura, se alquilan los altos de esquina tres habitaciones, sala, comedor, baño completo y cocina. Informan en la misma.

CONSULADO 36 ESQUINA A GENIOS Se alquila moderno piso alto. Recibidor, sala, comedor, dos cuartos con closets servicios de criados. Informes en la misma.

ALQUILERES

87 HABANA

ZULUETA 512 ENTRE MONTE Y
Dragones, se alquila el segundo piso, 3 cuartos, sala, comedor, recibidor, baño colores, cocina y servicio criados, la llave en el primer piso. Informes FO-2491

SE ALQUILAN LOS ESPLENDI-
dos bajos de nueva fabricación en Concordia Nro. 153 entre San Nicolás y Manrique con sala, comedor, ciuatro hermosas habitaciones, dos baños completos, comedor, cocina, pantry, cuarto y servicio de criados. Las llaves en la misma, segundo piso. Informa Sr. Colmenares, Telf. A-9539

SE ALQUILA EL PRIMER PISO
de Perseverancia Nro. 164 con sala, recibidor, tres grandes habitaciones, baño intercalado completo, comedor, cuarto y servicio de criados y cocina. Precio: $55-00. Llaves en la misma de 8 a 12 a.m. Telf. A-9539

SE ALQUILAN LOS BAJOS DE
Picota Nro. 176 con sala, recibidor, cuatro grandes y frescas habitaciones, baño completo, cocina, cuarto y servicio de criados. Llaves en la misma de 1 a 5 p.m. Precio: $35.00. Teléfono A-9539

SE ALQUILAN LOS BAJOS DE
Eocsbar Nro. 264 entre Concordia y Neptuno con sala, recibidor, cuatro habitaciones, baño intercalado completo, comedor, cocina y servicio de criados. Precio: $55.00. Llaves e informes en los altos.

SE ALQUILA 25 PESOS, MODERNOS bajos en Universidad No. 307 a dos cuadras de Infanta: Sala, comedor, 3 cuartos, bonito baño completo, cocina y patio. La llave en la bodega. Teléfono F-7013.

VEINTICINCO No. 11. ENTRE MARIna y Hornos. Se alquila casa moderna, con tres habitaciones, sala, recibidor, baño intercalado, comedor, cocina, patio y servicio de criados. Informan en Habana, 464. Telf. A-9619.

MODERNOS BAJOS 25 PESOS
Alquilo acabados de fabricar a 10 minutos Parque Central. Sala, comedor, 4 cuartos, baño intercalado. Calle Justicia esquina Arango, una cuadra tranvías Calzada Concha. Llaves bodega.

AMUEBLADAS
O sin amueblar tenemos casas, departamentos, habitaciones: Habana; Marianao; Repartos; modernas; lujosas. También oficinas independientes modernas; salón de espera; teléfono; luz; teleíonista «Bolsa de Contratación». Cuba 209. Telf. M-6961.

EN $25.00 SE ALQUILA LA CASA Marqués González 313 o letra C entre San José y San Rafael, acabada de pintar, compuesta de sala; una habitación; dos patios; baño completo; calentador y cocina. Llaves en el puesto de frutas de San José y Marqués González. Informes: Agustín Alvarez Jr. Aguiar No. 305 Telf. A-7830.

88 VEDADO

CALLE 17 Nro. 111 CASA AMUEBLAda de portal, sala, hall, gran comedor, cuatro habitaciones y dos en el patio. Garage para dos máquinas. Informan en la misma.

VEDADO: CALLE E Nro. 703 ENTRE 29 y 31 jardín, portal, sala vestíbulo, comedor, pantry, cuarto con baño, cocina, cuarto criados con servicio, patio chico al fondo con lavadero y vertedero. En los altos sala, 4 grandes cuartos, baño con closet, terraza al frente y al fondo.

SIN ESTRENAR, ALTOS DE LA CAlle 6 Nro. 456 entre 19 y 21 compuestos de sala, comedor, cuatro habitaciones, baño de color intercalado, cocina moderna; cuarto y servicio de criados. Puede verse de 9 a 12 y de 2 a 6 p.m. Informan en la misma.

VEDADO BAJOS 5a 167 ESQUINA A F, gran portal, sala, comedor, cuatro cuartos, cocina, cuarto y servicio de criados. La llave en Quinta 159 altos. Telf. FO-1765.

CALLE 15 ENTRE D Y E, 508 ALtos, sala, saleta, comedor, cocina, 5 cuartos, 2 baños familia uno criados calentador, hornilla agua siempre. Garage $60. Informes misma y esquina. Baños F-7532

ALTOS MODERNOS. CALLE 21 No 1049 entre 12 y 14, portal, recibidor, sala, comedor, 3|4, baño color intercalado, closet, cocina, servicio criados. Informan misma.

ALQUILO LINEA No. 357 BAJOS ENtre G y H Vedado; portal sala, hall, 4 habitaciones, baño, comedor, cocina, patio, cuarto servicio criados, garage, 50 pesos. Informes Leyte-Vidal Telf. M-2222.

ALTOS, 25, 715 ENTRE D y E, MEdia cuadra Parque Medina e Instituto, sala, saleta, comedor al fondo, cinco cuartos, hall, baño, agua caliente y fría abundante, cuarto servicio criados. Informes I-5919 M-1174.

SE ALQUILA LOS ALTOS EN LA CAlle seis No. 508 entre 23 y 21, con sala, 3 cuartos, baño, intercalado completo, comedor al fondo. Cuarto en la azotea. Informan en la misma de 10 a 12.

EN LO MAS ALTO DEL VEDADO, cerca de la Universidad, Hospital Calixto García e Infantil, alquilo moderno chalesito, compuesto de portal, sala, 3 habitaciones, baño intercalado cuarto y baño de criados, hall, comedor, garage etc. Calle Baños 663 entre 27 y 29 informes en el mismo de 9 a 1 a.m.

EN 21 Y 14 VEDADO: MEDIA CUAdra 23. Omnibus puerta mejor punto acera brisa. Moderna casa jardín, portal, sala 3 habitaciones, cuarto y servicio criados. Módico precio. Verla de 3 a 5 1|2 de la tarde.

SE ALQUILA EN 60 PESOS LA CASA calle 10 número 160 entre Línea y Calzada propia para dos matrimonios La llave al lado. Informan en el teléfono M-9921 extensión 7

SE ALQUILAN ALTOS ESPLENDIdos San Lázaro No. 1216 entre M y N. Sala amplia, saleta, terraza, comedor de lujo así como dos baños 4 cuartos, cuarto de criados y demás informes Telf. FO-1692 e 8 a 10 a. m. y dde 12 a. m. a 4 p. m.

ACABADOS DE FABRICAR LUJOSO apartamento primer piso alto, sala, terraza, comedor, hall tres cuartos con closets cocina cuarto y servicio de criados, baño de color, entrada independiente para proveedores, Calle 25 entre A y B. Llave en el tercer piso.

VEDADO: CALLE B No. 703 entre 29 y 31 jardín, portal, sala, vestíbulo, comedor, pantry, cuarto con baño, cocina, cuarto criados con servicio, patio chico al fondo con lavadero y vertedero. En los altos, sala, 4 grandes cuartos, baño con closet, terraza al frente y al fondo.

ALQUILO ONCE No. 158 ENTRE L y K con portal, vestíbulo, sala, saleta, galería, cuatro cuartos con baño intercalado, comedor, un cuarto y un baño en los altos, garage, cuartos de criados. Llave en el 161. Informan F-5368.

E ESQUINA 29, VEDADO
Segundo piso, sala, comedor, tres cuartos, terraza, cuarto y servicio criada, baño colores, agua abundante, todos adelantos modernos, garage. Informa encargado misma casa.

ALQUILERES

89 CERRO y PALATINO

ALQUILO SAN CRISTOBAL 254 CAsoi esquina Primelles casita con sala, cuarto, comedor, servicios y patio. Llave al lado. Informan Telf. F-4113 Calle 11 Nro. 804, Vedado.

ARMONIA 471, PASAJE, ESQUI-
na a Palatino, se alquila una casita en $8.00. Informa el encargado.

ALQUILO EN PIÑERA Nro. 213 CAsi esquina a Cerro. Sala, comedor, 3 cuartos, servicio, patio y cocina. Informan Telf. I-7255 Llave en la bodega.

CERRO. SE ALQUILA CALZADA Palatino y Armonía, hermosos y ventilados altos. Sala, comedor, dos cuartos y servicios. agua abundante $20.00 Telf. I-7302

SE ALQUILAN LOS ALTOS SEGUNdo piso Cerro y San Pablo al lado la bodega; sala, cuatro cuartos, una gran terraza y sus servicios en 20 pesos: la lave el dentista M-8028

90 MARIANAO - REPARTOS

PARA MATRIMONIO DE GUSTO
En Ampliación de Almendares, calle 9 entre 12 y 13, se alquila casa, dos habitaciones, sala, boblioteca, comedor, cocina, pantry, baño, servicio, cuarto de criados. portal terraza y jardín. Véala. Informan en la misma de 9 a 12 y de 2 a 6 teléfono A-6724. Sr. Enrique Cayado.

ALQUILO AVENIDA CENTRAL, NUmero 37 entre Victoria y New York, reparto Kohly, jardín, portal, recibidor, sala, hall, 4 habitaciones, 2 baños, comedor, cocina, pantry, cuarto, y servicio de criados, garage, y cuarto de chofer. Puede verse de 2 a 6 p. m Leyte Vidal. M-2222.

SE ALQUILA AMUEBLADA UNA
casa en el Lago Norte del reparto Country Club Park. Informan Telf. FO-7062

MIRAMAR AMUEBLADA CASA ESquina 4 cuartos 2 baños refrigerador eléctrico y demás enseres alquilo a familia extranjera; se hace contrato Informar A-7709 Industria 522 bajos.

LA SIERRA. SE ALQUILA MODERna casa dos plantas, jardín, portal, sala, comedor, pantry, cocina, cuarto y servicio criados, Altos: tres habitaciones, baño intercalado y terraza. Informan en la misma 9 a 5 Teléfono: U-5691.

ALQUILO BAJOS PORTAL, SALA hall, dos cuartos, baño intercalado, comedor, cocina, patio y garage. G Nr. 41 entre 16 y 18, Reparto Almendares. Telf. F-6616

COMERCIANTESS SE ALQUILA LA espléndida esquina con vivienda Luisa Quijano y Carmen para todo comercio Marianao $20.00 teléfono: M-1139. Se alquila la fresca casa Luisa Quijano 52 $15 Telf. M-1139.

MIRAMAR AMUEBLADA CON TODO refrigerador, 4 cuartos, 2 baños intercalados, terraza en los altos, bajos lindo portal, sala, comedor pantry, cocina, cuarto criada y baño, garage. Rodeada de jardín. Para verse de 3 a 5 p m. Informan FO-3758

EN MIRAMAR CALLE 10 ENTRE Primera y Tercera Avenidas, se alquila hermosa residencia de dos plantas. Bajos: tiene portales, living room, comedor, cocina, cuarto y baño de criados, garage, etc., y en los altos: cuatro hermosas habitaciones con closets en cada habitación, dos lujosos cuartos de baño en colores. Puede verse a todas horas, la llave en la misma. Informa: R. Larrea, Aguiar 361, bajos, Telf. A-2155 y FO-1005

GENERAL LEE ENTRE CONCEPción y Reina. Quemados de Marianao, altos y bajos, con terreno al fondo: 4 cuartos, baño intercalado moderno, agua fría y caliente; sala, comedor, portal, cocina de carbón, pantry, servicio criados. Llave al lado en casa de madera. Informes: M-2863 y F-3131.

ALQUILA CASA JARDIN PORTAL, sala, comedor, cuatro cuartos, cocina. Baño completo, calle 9 entre 10 y 12 Reparto La Sierra. Informan en la misma.

MARIANAO. LOMA ESQUINA A Santa Catalina (Rpto. Oriental). Se desalquila para el día 15 de marzo. sala, comedor, 3 cuartos grandes, módico. Informes en la misma Teléfono I-3866.

ALQUILO CHALET VILLA TITA MOderno en 60 pesos calle Santa Emilia y Santa Aurora, Reparto Nogueira, Marianao, portal, sala, saleta, comedor, cocina, siete cuartos, dos baños completos, garage, jardín y 800 metros cercados con árboles frutales 4 cuartos criados y servicio. Informan: Santa Aurora 39 y Blanco Bosch y Cía. Muralla 210 Telf. F-7332.

SE ALQUILA EN EL REPARTO ALmendares calle D. entre 14 y 16 amplia casa con 4 habitaciones, 2 baños, garage dos máquinas, cuartos y servicios de criados y chauffeur. Gran jardín y court de tennis. Informes: M-9384 y A-6885.

91 JESUS DEL MONTE - VIBORA

VIBORA. CHALET DOS PLANTAS. Avenida de Acosta Nro 19 entre 10 de Octubre y Felipe Poey. Bajos: jardines, jortal, salo, saleta, comedor, cocina, servicios de criados, garage. Altos: recibidor, biblioteca, cinco habitaciones, baño moderno, terrazas. Verse a todas horas. Informes: Cuba 520. Telf. M-2220 $65.

ALQUILO FRESCOS HERMOSOS ALtos Santa Catalina esquina San Lázaro Nro. 101 Víbora sala, recibidor cuatro cuartos, comedor, baño intercalado agua abundante fría y caliente servicio criados. Informan X-1459.

SE ALQUILA CASA PROPIA PARA matrimonio o corta familia, es moderna y decorada. O-Farrill 222 entre Luz Caballero y J. B. Zayas a una cuadra de la ruta 15. Informan: Telf. I-5482

SE ALQUILAN LOS BAJOS DE LUZ No. 3 Loma de Chaple compuestos de portal, sala, saleta, comedor, 4 habitaciones, baño, cuarto y servicio de criados, garage. La llave en los altos. Informes Telf. A-6331.

$28.00 RODRIGUEZ No. 45 ENTRE Calzada y Dolores, portal, sala, recibidor, 3 cuartos, baño, comedor, cocina patio y traspatio. Verse de 2 a 5 Informes M-6801.

SE ALQUILA AMPLIA CASA ARMAS 954 frente parque Lawton. Sala, comedor, tres habitaciones, cocina, patio y baño. Informes A-6277. Llaves en la bodega.

VIBORA. ALQUILO AMPLIOS ALtos brisa Chaple 16, veinte metros calzada, sala, saleta, 5 cuartos, servicios muy saludable, terraza llaves bajos.

VIBORA. ALQUILO MILAGROS 118, dos cuadras la Calzada, hermosa casa portal, sala, recibidor, cinco habitaciones, comedor, buen baño, cocina, cuarto criados dos patios. Precio módico Informes I-6272 la llave al lado.

DELICIAS 162, ENTRE S. FRANcisco y Milagros, altos, moderna, sala, comedor, 3 habitaciones, baño intercalado. Llave en bajos. I-6348

ALQUILO LIBERTAD 162 ENTRE O-Farrill y C. Veiga, portal, sala, tres habitaciones, baño intercalado, calentador, comedor al fondo, cocina y patio: $25.00.

ALQUILO BUENAVENTURA 467, entre Pocito y Dolores, sala, comedor, tres habitaciones, baño intercalado completo, cocina, patio y traspatio. Para verla de 4 a 6. Informes «La Emperatriz», San Rafael 260 Telfs: FO-4064 y A-6040

ALQUILO $28 CHALET TECHOS monolíticos portal, sala, saleta, 4 habitaciones, baño intercalado, comedor. Sola 361 entre Santa Catalina y San Mariano, Paradero ómnibus. Llave al lado. San Lázaro 682 U-1802

SUSCRIBASE Y ANUNCIESE EN EL «DIARIO DE LA MARINA»

ALQUILERES

91 JESUS DEL MONTE - VIBORA

ESTRADA PALMA 111 A DOS CUAdras de Calzada, altos, sala, comedor, 5 habitaciones, cuarto criados, baño intercalado. Llave allí I-6348.

ESTRADA PALMA 214 ESQUINA A Luis Estévez. Víbora. Se alquila moderno edificio tipo chalet. Sala, gran comedor, portal corrido, jardín, seis habitaciones, tres baños de familia, hall, terraza en el alto, cuartos y servicios de criados y garage. Informes en la misma de 1 a 5 p. m.

LACRET 552 ESQUINA A GOICURIA Víbora, Se alquila moderna casa. Jardín, portal, sala, comedor, tres cuartos, baño intercalado completo, garage, servicio de criados. Informes Obispo 202. altos.

92 SANTOS SUAREZ - MENDOZA

SE ALQUILAN ALTOS MODERNOS frente doble línea tranvías, Juan Delgado 236 esquina Milagros, Santos Suárez, Sala, comedor, tres cuartos baño intercalado ,cocina, cuarto y servicio criados, acabada de pintar.

SE ALQUILA EN SANTA EMILIA 310 entre Durege y San Julio una espléndida casa con portal, sala, saleta, 4 grandes cuartos, hall, comedor, cocina, patio con lavaderos y garage con su cuarto, precio $45. Llaves en la misma Telf. F-6050.

PRECIOSISIMOS ALTOS ZAPOTE No 305 esquina Durege, compuesto de sala, recibidor, dos hermosísimas habitaciones, buen baño, comedor, cocina, calentador y lavadero. Esta casa es propia para familia de gusto. Informa F-7533.

SE ALQUILA LA CASA MAYIA ROdríguez número 8 altos entre General Lee y General Lacret. Santos Suárez, terraza, sala, saleta, tres cuartos, comedor, baño, cocina y demás servicios. Informan en la misma.

SE ALQUILA BONITA CASA JARDIN portal, sala, dos cuartos, baño, patio y cocina, propia para matrimonio. Lacret 308 esquina Juan Bruno Zayas. Santos Suárez, La llave en la bodega. Precio $15.00. Informan Teléfono X-2388.

MODERNOS ALTOS ACABADOS DE reedificar, Gómez No. 15 esquina Santos Suárez. Terraza, sala, recibidor, hall, 5 cuartos, baño intercalado moderno, servicio criados, comedor y cocina. agua fría y caliente abundante, precio módico. M-2562. La llave en bajos.

ALQUILO ALTOS SANTA IRENE 174 esquina Flores. Sala, saleta, 4 cuartos, baño intercalado, comedor, cocina, servicio criados; precio situación. Informan bajos, Barbería.

93 LUYANO

CONCHA Y ENNA ALQUILO MOdernos altos esquina sala, comedor, 3 cuartos baño intercalado, cocina y terraza, muy fresca agua abundante $24.00. Llaves la misma informes: Campanario 211. M-3140.

ALQUILO HERRERA 111 ENTRE Luco y Justicia, Luyanó, local para Lechería o Pescadería, tiene nevera, mostrador mármol, y pintadas sus paredes y un puesto al lado, alquiler 13 pesos. Teléfono A-7060 Habana 113, lave encargado.

CUETO Y ARANGO, LUYANO. SE ALquilan casitas a $12.00 y $15.0s. con todos los servicios. Informan en la misma.

SE ALQUILAN CASITAS AMPLIAS con lavadero. Agua abundante. Fácil comunicación. Informes Emna 512 entre Cueto y Guasabacoa, Luyanó.

94 LAWTON - BATISTA

POR $20 MENSUAL Y $40 EN FONdo sala, comedor, 2 cuartos, baño intercalado etc. Milagros 201 esquina a San Anastasio. La llave e informan bodega del frente Lawton.

98 ALQUILERES VARIOS

SE ALQUILA HERMOSA CASA DE campo, nueva con sala, comedor, cuatro cuartos, baño, cocina, garage y portal. 3.300 metros de terreno con jardín y árboles frutales, situada en lugar alto y fresco en el kilómetro 14 de la Carretera Central a 35 minutos de la Habana con aguagua. $34.00 mensuales y no se alquila por menos de contrato por 6 meses. Telf. X-1668. Sr. Lobo.

PLAYA DE COJIMAR EN LA PARte más alta, en la Calzada, es alquina con o sin muebles el precioso chalet Villa Celita, compuesto de jardines, dos portales, sala comedor, tres grandes habitaciones, baño de lujo, cocina, refrigeración, lavadora y calentador eléctricos. Gran traspatio con casa para criados. Omnibus por la puerta cada quince minutos. Llave e informes Salvador Blanco «Las Brisas de Cojímar».

ARROYO APOLO No. 9
Esquina a Callejón de la Madama. Casitas compuestas de sala, cuarto, comedor cocina y baño. Inf. Aguila No. 814 Telf. M-3448.

ALQUILO: RANCHO BOYEROS
Espléndido chalet esquina, bajos jardín, portal, sala, dos cuartos, baños, comedor, cocina. Altos cuatro cuartos, dos baños, garage, dos cuartos criados. Calle J y O. Informan: M-5090. F-3053.

SEÑORITA SOLICITA HABITACION con toda asistencia, en casa respetable. Telf. M-8815.

SE ALQUILA UNA FINQUITA DE recreo con su chalet, en el Reparto San Pedro. Informes Telf FO-9243. Sr. Formoso.

SE ALQUILAN LOS ALTOS DE LA primera casa del Reparto Loma de Cojímar, Máximo Gómez y 32. sala, 3|4, 2 terrazas, 1|. y servicio de criados, dos baños, garage, siempre agua, closet en los cuartos. Llaves en la misma. Telf. A-6567. I-3781.

SE SOLICITAN

99 SOLICITUD DE ALQUILERES

SE DESEA ALQUILAR UNA NAVE para almacén y depósito. Informan al teléfono M-9123.

101 PERDIDAS

ESPEJUELOS DE CAREY PERDIdos sábado noche en Radio Cine se gratificará su devolución. Avisar: FO-9087

PERRO EXTRAVIADO. UNA PERRA lanuda, amarillo claro, con una pequeña cicatriz en la casa responde por Nely. Se gratificará a la persona que la entregue en Malecón No. 255.

SE HA EXTRAVIADO UNA CARTEra de señora, negra, con documentos importantes. Se gratificará a quien la devuelva a Agustina Verde de Maza 17 y 4 Vedado.

PERDIDA SE HA EXTRAVIADO EN el camino de Malecón a Galiano, una cartera de mano de señora con unas llaves, Al que la devuelva a Malecón 617. Dr. Souza, se le gratificará generosamente.

102 AGENCIAS - COLOCACIONES

AGENCIA «S. RAFAEL» U-5388
Numerosas servidumbres de hombres, mujeres recomendables, blancas, de color, españolas, inglesas, cocineras, criadas, manepadoras, mensajeros serenos, choferes, pinches cocineros, sirvientes a Slínicas. etc. U-5388.

«LA HABANERA» U-1880
Neptuno y Espada. Tenemos numeroso personal de hombres y mojeres; blancas, de color, españolas cocineras, criadas, manejadoras, mensajeros, choferes, pinches cocineros, sirvientes a Clínicas, personal por horas. U-1880

LA COMERCIAL M-1149, AGUILA 759 y Monte, para hombres y mujeres del país y extranjeros, criadas, niñeras. criados, chaferes, camareros, dependientes, cocineros, cocineras, fregadores, pinches, lavanderas, repartidores cantinas, porteros.

SE SOLICITAN

102 AGENCIAS - COLOCACIONES

COCINERAS CUBANAS, ESPAÑOLAS e inglesas, si saben cocinar bien, vayan a «La Otilia», allí siempre hay trabajo para ustedes. Calle K No. 361 entre 19 y 21 Vedado. Telf. F-4806.

LA AMERICANA F-2524, 23 407, ENtre J e I para hombres y mujeres del país y extranjeros, criadas, criados, niñeras, cocineros, cocineras, choferes, pinches, camareros, dependientes, fregadores, lavanderas, mensajeros, serenos, F-2524

«AGENCIA BEERS» EL DECANO. después de muchos años de trabajo con las mejores Oficinas y residencias particulares, hemos ganado la confianza de ellos, por resolverles sus porblemas domésticos y de empleados de todas categorías. No se olvide, nuestro lema: Seguridad y Cumplimiento. Repetimos una vez más. Plaza de la Catedral No. 54 M-7730.

M-6961
«Bolsa de Contratación»
Servimos toda clase de servidumbre cuidadosamente identificada. Nos esforzamos honradamente investigando moralidad y referencias previamente. Abierto los domingos. Cuba No. 209 entre Empedrado y O-Reilly.

«LA OTILIA» DOMESTIC EMPLOYment Agency. Señora: cuando usted necesite criado; criada; cocinero; cocinera; manejadora; chofer; lavandera; jardinero; mensajero; nurse house-keeper etc. Calle K No. 361 entre 19 y 21 Telf. F-4806.

103 CRIADAS - CRIADOS

SOLICITO UNA SIRVIENTA QUE sea de color para dormir fuera, de mediana edad. Vedado, C Nro. 106 bajos.

SE SOLICITA UNA MUCHACHA, soltera, para lavar y planchar y limpiar casa chica, dormir en la colocación, sueldo diez pesos y uniformes. Informes por Telf. FO-1501.

SOLICITO MUCHACHA SOLTERA ESpañola o cubana del campo que sepa cocinar, limpiar, duerma colocación ,honrada y trabajadora con referencias $12. Buena trato casa seria J. 356 entre 17 y 19 Vedado.

SOLICITAMOS CON BUENAS REFErencias (dormir colocación), criada joven sin compromisos, para servicio de una señorita. Tratar de 8 a 9 Calzada 914 esquina a Ocho, Vedado

CRIADAS Y MANEJADORAS
Con buena presencia y referencias solicitamos criadas de mano y manejadoras Colocadas inmediatamente de presentarse.. Abierto. los domingos. Bolsa de Contratación. Cuba No. 209 Teléfono M-6961.

104 COCINERAS Y COCINEROS

SE SOLICITA SEÑORA BLANCA PAra cocinar y lavar $10.00, dormir colocación. Suirana 8, altos.

SE SOLICITA UNA COCINERA ESPAñola. Si no sabe cumplir con su obligación que no se presente. 5a. Ave. entre O y 2 Reparto Miramar, pasando el puente a la derecha Casa Rosada).

SOLICITO COCINERA ESPAÑOLA que awude limpieza que sea limpia y formal. Sueldo $16. Nuestra Señora de los Angeles (fondo Hijas de Galicia).

SE SOLICITA MUCHACHA PARA COcinar y limpiar. Referencias. Dormir fuera. Buen Sueldo. Monte 351 entrar por Revillagigedo. Piso 1o. Apartamento 1.

PARA COCINAR Y LIMPIAR A UN matrimonio se solicita una señora de mediana edad que duerma en la colocación y tenga referencias. Santos Suárez y Mendoza y General Lee, chalet de esquina.

COCINERAS Y COCINEROS
Solisitamos con buena presencia y referencias, también para cocinar y limpiar. Son colocados inmediatamente de presentarse. Abierto los domingos. «Bolsa de Contratación». Cuba No 209 Telf. M-6961.

105 MANEJADORAS

SOLICITO UN JOVEN MANEJAR NIño y ayudar quehaceres de la casa para un matrimonio, se exige referencia. Informan Someruelos 108 altos de 10 a 3 p. m.

110 LAVANDERAS-LAVANDEROS

ESPAÑOLA DESEA COLOCARSE PAra cuartos y coser o criada de mano entiende algo de cocina, no se coloca menos de $15. Telf FO-2659

114 AGENTES - VENDEDORES

SE SOLICITAN PERSONAS ACTIvas, ganarán de $2.00 a $3.00 diarios. Compostela 309 preguntar señor Toledo.

GANE DINERO. VENDA EN SUS ratos libres a sus amigos artículos útil y solicitado. Le enseñaremos cómo ganar magnífica comisión adelantada. Escríbanos hoy mismo. Hook Fast de Cuba. Edificio Metropolitana No. 816.

DESEAMOS AGENTES EN TODA LA Isla para ventas a domicilio. Véanos de 8 a 12 o escríbanos. Columbus. J. Peregrino 152, altos, esquina a M. González.

SE SOLICITAN VENDEDORES A COmisión prácticos en la venta de casas y terrenos a plazos. Dirigirse a Montané Malecón 563 de 10 a 11.

115 OFICINISTAS

NECESITO DOS DEPENDIENTAS Y una mecanógrafa. También necesito un sirviente y una camarera para hotel; un criado, un jardinero y un chauffeur, sueldo $25. Compostela 362 «La Palma».

116 SOCIOS

SE SOLICITA SOCIO CON MIL PEsos para negocio productivo y legal. R. Rosa, 8 a 10 a.m. y 4 a 5 P.M. Obispo 119, bajos.

117 SOLICITUDES VARIAS

SE SOLICITA UN HOMBRE PARA repartir cantinas ayudar a algunos quehaceres incluso la cocina, sueldo: $6.00. San Francisco 262 bajos entre Neptuno y San Miguel.

SOLICITO UN JOVEN ENERGICO honrado y sin miedo de hablar con el público para ayudarme en una propaganda en la calle. Informes 1112 Belascoaín casi esq. 4 Caminos, alto fotógrafo.

INGENIEROS, ARQUITECTOS, AGRIcultores. Realizamos por la cuarta parte de su valor tránsitos y niveles. Aprovechen esta oportunidad, Aguiar 364 M-2502.

SE SOLICITA HOMBRE CON BUEnas referencias paar cuidar enfermo. Sueldo $30. Telf. FO-2970

A LOS DUEÑOS DE CARROUSELS ESTRELLAS GIRATORIAS Etc.
Los que tengan carrousells, estrellas giratorias u otros espectáculos similares dispuestos a llevarlos al interior que escriban al señor Pedro Ramón Rodríguez, Jagüey Grande, para las fiestas que tendrán lugar los días 21, 22 y 23 abril próximo.

SE OFRECEN

118 CRIADAS-CRIADOS

DESEA COLOCARSE UNA MUCHAcha española de mediana edad para cuartos o comedor práctica en su obligación, es cariñosa con los niños, tiene referencias, Telf. M-2183

DESEA COLOCARSE UNA ESPAÑOla para cocinar y limpiar o cocinar solo, experta en la cocina, tiene referencias desea familia seria o criada, sirve a la rusa o a la chapucería. M-5627 buen sueldo.

SE DESEA COLOCAR UNA MUCHAcha de 15 años para limpiar o manejar niños. Informes Telf. M-4391

SE OFRECEN

118 CRIADAS-CRIADOS

SE OFRECE CRIADO DE COMEDOR español con referencias de familias distinguidas, es hombre solo y sale al campo; sabe preparar cotheles y todo lo qiue requiere un buen servicio. Informan Reina 160 bajos teléfono A-8551

SE OFRECE ESPAÑOLA PARA CUARtos o comedor sabe coser algo; también lava ropa fina formal y trabajadora, tiene referencias, sale a los repartos F-6220.

DESEA COLOCARSE UNA JOVEN española para cuartos o corta familia; sabe cocinar; sale afuera, cumple con su obligación; se coloca para cuidar enfermos en clínica o particular, es competente en su trabajo, teléfono I-6562

SE DESEA COLOCAR UNA JOVEN española de criada de manos o de cuartos, entiende de cocina, tiene buenas referencias de las casas que trabajó. desea casa de moralidad. Teléfono M-6389 o de manejadora.

SE OFRECE ESPAÑOLA FINA PAra cuartos y costura o para atender unia señora experta en el más fino servicio, recomendada de distinguidas y conocidas familias. Telf. A-9427.

SE DESEA COLOCAR UN JOVEN DE color para criado de mano o cocinar o lavar en tintorería y es folmal; tiene buenas referencias. Telf. U-6693.

SE DESEA COLOCAR MUCHACHA joven mestiza, de criada sabe servir y otra para cocinera repostera teléfono F-6205 Vedado Mario y Teresa.

CRIADO ESPAñOL SE OFRECE PAra casa particular muy acostumbrado a todo lo que requiere servicio fino las mismas muchos años sirviendo comedor de conocidas familias; plancho trajes de caballero, tengo referencias de 4 años en la última casa y de otras familias más y no tengo grandes pretensiones. F-2975

SE OFRECE UNA ESPAÑOLA PARA cuartos y vestir señora; está acostumbrada al servicio fino de familias distinguidas. Tiene recomendaciones; para más informes: llamar al teléfono F-3437

SE OFRECE UN CRIADO DE MAnos; está acostumbrado al servicio doméstico; sabe servir la mesa a la rusa. Tiene buenas referencias de familias conocidas, va a cualquier parte. Telf. M-5064

JOVEN ESPAÑOLA DESEA COLOcarse de criada de manos. Telfono U-6816

MUCHACHA ESPAÑOLA SE OFREpara criada de comedor o cuartos, sabe coser y le gustan los niños, tiene buenas referencias. Calle H y 25 teléfono F-7782

DESEA COLOCARSE ESPAÑOLA PAra cuartos, comedor o manejadora; acostumbrada al trabajo tiene buenas referencias, calle Emilio Sola casi esquina a Real en la Academia Corte y Costura, Marianao.

UNA SEÑORA ESPAÑOLA DE MEdiana edad desea colocarse de criada de manos. Tiene referencias Telf. M-9434 Acosta 315.

SE DESEA COLOCAR UNA SEÑORA española de mediana edad para criada de manos o cocinar, dormir fuera. No se coloca menos de $10. Llamar al F-3053.

SE DESEAN COLOCAR DOS ESPAñolas una para cuartos y coser y otra para cocinar y corta limpieza. Tiene referencias. Telf. I-6625.

SE DESEA COLOCAR UNA ESPAÑOla para criada de manos, tiene buenas referencias. Telf. M-5143.

SE OFRECE UN CRIADO ESPAÑOL joven, tiene muchos años de servicio fino de comedor; sirve a la rusa, inglesa, hace toda clase de cocteles, recomendaciones de grandes casas. Sale a repartos y fincas Telf. M-2300.

DESEA COLOCARSE ESPAÑOLA DE criada de cuartos o de mano, con referencias. Teléfono A-9233.

DESEA COLOCARSE UNA JOVEN española para criad de cuartos o comedor, tiene buenas referencias. Teléfono F-5884 no duerme en la colocación.

PARA CUARTOS O COMEDOR O criada se coloca joven española, lleva tiempo en el país, tiene buenas referencias. Informan U-2289.

SE OFRECE EXCELENTE CRIADA de manos con años de experiencia en el servicio y buenas recomendaciones de casas de moral. Sin mayores pretensiones. También es manejadora. F-3141.

SE DESEA COLOCAR UNA MUCHAcha española de mediana edad para cocinar y limpiar o cocinar sólo a corta familia, tiene referencias, sabe cumplir con su deber. Telf. M-1111.

DESEA COLOCARSE ESPAÑOLA DE mediana edad, para habitaciones o comedor no le importa para las dos cosas, siendo poca familia, es seria y trabajadora, tiene muy buenas referencias. Informan A5-4121.

JOVEN ESPAÑOL OFRECE SUS SERvicios para primer sirviente o criado de manos, cumplidor en su trabajo. Ha estado en las mejores casas de las cuales tiene referencias. Está acostumbrado a trabajal fino. Llame Telf. U-6847.

DESEA COLOCARSE JOVEN ESPAñola para criada de mano o manejadora, sabe sus obligaciones, le gustan los niños. A-7718. No va a los repartos.

SE COLOCA JOVEN ESPAÑOLA acostumbrada a servicios finos, para comedor, manejadora, cuartos y coser cortar, buenas referencias, buen sueldo FO-1039 A-9558.

JOVEN ESPAÑOLA SALUDABLE Y formal, desea colocarse para criada de manos en casa chica matrimonio solo y de moralidad, lleva poco tiempo en el país y tiene recomendaciones. Informan a todas horas. Calle 7 No. 1055 entre 12 y 14 Vedado.

SE DESEA COLOCAR UNA MUCHAcha española para cuartos o comedor, tiene buenas referencias, buena presencia y es trabajadora. M-4077.

DESEA COLOCARSE JOVEN BLANca de buena presencia para criada de manos o manejadora. Duerme en la colocación. Teléfono U-5362.

DESEA COLOCARSE UNA MUCHAcha inglesa para cocinar y limpiar a corta familia, sabe hacer dulce. Quiere casa formal, tiene referencias. Telf. F-6206.

SE COLOCA JOVEN ESPAÑOLA FIna y de buena presencia. Para cuartos o comedor, sabe lavar ropa fina, no le importa ir al campo. Tiene referencias. Telf. A5-0622.

UNA JOVEN DE BUENA PRESENcia desea colocarse de criada de cuartos de mano o para cocinar y limpiar a matrimonio solo, cose un poco, lava y plancha ropa fina, tiene buenas referencias. F-2991.

SE DESEA COLOCAR UNA JOVEN española criada de manos en casa de moralidad, sabe cumplir sus obligaciones. Informa en San Rafael 463 entre Campanario y Lealtad. Telf. A-6739.

JOVEN DEL CAMPO, BLANCO Y DE buena presencia, ofrécese para criado mano, mozo de limpieza etc. Aporta referencias y es modesto y cumplidor $15 adelante. Informes FO-1077.

DESEA COLOCARSE UNA JOVEN española para criada de mano o cuartos y coser también para lavar y planchar, tiene referencias. Teléfono U-6336.

DESEA COLOCARSE UNA BUENA criada de mano a propósito para limpieza es trabajadora y muy limpia, sabe trabajar, no Menos de $15. Tiene referencias M-3339.

DESEA COLOCARSE UNA JOVEN blanca buena presencia para criada de mano o comedor, o trabajo por horas, va a los repartos, tiene buenas referencias. Duerme en la colocación F-6047.

DESEA COLOCARSE UN BUEN CRIAdo de mano, español, práctico en todo esmerado servicio, trabajador y con referencias de buenas casas. Voy a cualquier punto. Telf. M-1959.

SE OFRECEN

118 CRIADAS-CRIADOS

DESEA COLOCARSE UNA BUENA criada para los cuartos. Con referencias de familias conocida es limpia y trabajadora. También aceptaría para asistir enfermos es de buen carácter. M-3339.

SE OFRECE UNA MUCHACHA DE color para criada de comedor o cuartos con buenas referencias, también para manejadora, salgo a los repartos. M-1149

SE OFRECE UNA MUCHACHA DE color para criada de comedor o cuartos con buenas referencias, también para manejadora. Salgo a los repartos 23 407 esquina a F-2524

SE DESEA COLOCAR UN CRIADO español en casa de familia, está acostumbrado al servicio de buenas casas, de las que tiene buenas recomendaciones. M-4157

SE DESEA COLOCAR UNA ESPAñola para criada de mano, tiene referencias. M-4369 Prefiere el Vedado.

SE DESEA COLOCAR UNA MUCHAcha joven para acompañar a señora sola o limpiar cuartos y coser en casa de moralidad. Telf. X-3406.

SEÑORA
Nosotros creemos estar en condiciones de servirle la criada que usted necesita, española, cubana, inglesa, dándonos tiempo para hacerlo Abierto los domingos. Bolsa de Contratación. Cuba No. 209 Telf. M 6961.

119 COCINERAS-COCINEROS

DESEA COLOCARSE UN COCINERO joven con muy buena sazón y buenas referencias. Informan F-6175

SE OFRECE BUEN COCINERO ESpañol sin familia, cocina a la criolla, española y francesa repostería y pastelería fina y helados, agradable sazón limpio y económico en su trabajo, sale al campo, preguntar por Antonio M-5600

COCINERO JOVEN DESEA COLO
carse en casa particular, Tiene buenas referencias de las mejores familias de Cuba, sabe cocinar muy bien a la francesa, española y americana y cubana, pastas de cocina en general y pastelería y repostería. Helados. Especialidad en platos finos. M-4355

SE OFRECE UNA COCINERA REpostera, sabe hacer plaza, va al Vedado; tiene buenas referencias, duerme fuera, San Miguel 524, altos, habitaiión 3 preguntar por María.

DESEA COLOCARSE UN MAESTRO cocinero y repostero, de color, en casa particular de moralidad y de bueu gusto, tiene recomendaciones; llamar al Telf. F1-6391 por José.

DESEA COLOCARSE UNA MUCHAcha española para cocinar y limpiar o por horas. No duerme en la colocación. Tiene referencias Telf. F-6060

DESEA COLOCARSE UNA SEÑORA blanca de mediana edad para cocinar con buenas referencias, no duerme en la colocación. Teléfono U-3714

COCINERO CON REFERENCIAS Y conocimientos, práctico tn el ramo, se coloca en casa de familia o comercio, no le importa el trabajo. Informan en el F-6077

SE DESEA COLOCAR UNA COCINEra panameña, llamen al FO-7734, Marianao.

SE OFRECE UNA BUENA COCINEra de color, sólo para la cocina, no duerme en la casa, Maloja 70, bajos, teléfono A-9814

SE DESEA COLOCAR UNA COCINEra parda para cocinar o limpiar es repostera, no duerme en la casa, teléfono F-7874

DESEA COLOCARS JOVEN ESPAÑOla para cocinar y limpiar si es corta familia, o para la limpieza, es formal y trabajadora. Informes teléfono A-9060

DESEA COLOCARSE UNA ESPAÑOla para cocinar, cocina bien a la española y a la criolla, sabe hacer algún dulce si es corta familia, cocina y limpia, tiene referencias, no se coloca menos de $15. Telf. F-2549.

DESEA COLOCARSE UN JOVEN DEL campo cocinero del país, con referencias. Telf. X-2402.

SE OFRECE UNA BUENA COCINEra repostera española. Va a los Repartos y duerme en la colocación. Tiene referencias. Informan Telf. A-7176. No se coloce menos de 20 pesos.

COCINERA REPOSTERA ESPAÑOLA se desea colocar tiene buenas referencias. F-6086.

SE DESEA COLOCAR UNA JOVEN blanca para un matrimonio solo, para cocinar y limpiar y si no para cocinar. Tengo referencias F-6150.

DESEA COLOCARSE UNA SEÑORA española para cocinera, sabe cumplir con su obligación. Telf. U-6773.

SE DESEA COLOCAR UNA SEÑORA española para cocinar o limpiar. También para cuidar enfermos o clínica. Telf. FO-2788.

SE OFRECE COCINERA REPOSTEra de color inglesa, tiene buenas referencias. Informan F-6000.

SE OFRECE JOVEN ESPAÑOLA PAra cocinar o limpiar o para todos los quehaceres de un matrimonio. Llame X-2195.

SE DESEA COLOCAR UNA INGLEsa para cocinar o para lavar, tiene buenas recomendaciones. Informan Teléfono F-6108.

COCINERA ESPAÑOLA MEDIANA edad se coloca para cocinar a un matrominio solo o corta familia y ayudar algún trabajo, duerme en el acomodo, sin pretensiones, vive en la Víbora, tiene referencias. Telf. I-6154.

SE OFRECE UN COCINERO ESPAñol para hoteles, fonda, casas particulares y huéspedes. Informes Telf. U-5830.

SE OFRECE UN CRIADO DE COLOR para cocinar y limpiar, sabe cumplri bien si es corta familia cocino y limpio, tengo referencias, quiero ir a los repartos. Telf. F-6166 calle A entre 19 y 17 Pregunte Armando.

BUENA COCINERA ESPAÑOLA DEsea colocarse tiene buenas referencias. Informan Telf. F-4541.

SE OFRECE UNA COCINERA REpostera o para cocina sencilla o para criada de mano, sabe lavar ropa fina. Tiene buenas referencias. Informan F-3921.

DESEA COLOCARSE UNA BUENA cocinera tiene referencias, sabe su obligarión. También aceptaría para criada de de mano. M-3339.

ENGLISH SPEAKING WOMAN seeks positions with Cuban or American family, as confident cook. Cooking Cuban or American dishes alike, has references. Please call FO-1077 Maltide.

SE DESEA COLOCAR UNA MUCHAcha española, para cocinar sólo buena cocinera, hace dulces, muchacha formal desea casa de moralidad. Tiene buenas referencias y sale a las afueras. Sueldo de 20 a 25 pesos. Teléfono F-2567.

DESEA COLOCARSE UNA ESPAÑOla para cocinar y limpiar o cocinar solo, experta en la cocina, tiene referencias desea familia seria o criada, sirve a la rusa o a la chapucería. M-2274, buen sueldo.

SE OFRECE BUENA COCINERA PAra matrimonio solo o corta familia dormir en la colocación. Informes: I-3799

DESEA COLOCARSE DE COCINERA señora de mediana edad aportando magníficas referencias. Duerme o no, hace o no repostería. Informes Telf. FO-1077

SE OFRECE UNA BUENA COCINEra de color, repostera para cocinar y limpiar o cocinar, solo. Duerme en la colocación, salgo a los repartos. Tengo referencias M-1149

SE OFRECEN

119 COCINERAS-COCINEROS

SE OFRECE UN COCINERO REPOStero de color. Telf. M-1657

SE OFRECE UNA BUENA COCINEra de color, repostera para cocinar y limpiar o cocinar solo, duerme en la colocación, salgo a los repartos. Tengo referencias. F-2524

BUEN COCINERO CHINO COCINA A la criolla y española, repostero. Para familia. Va al campo. Vive calle Salud Nro. 11, altos, tiene buenas referencias. Telf. A-7144

UN EXPERTO COCINERO Y REPOStero asiático desea colocarso en casa particulas; tiene recomendaciones; informan San José 463 Telf. U-6863, pregunte por José.

UN JOVEN ASIATICO COCINERO repostero, fino, cocina a la criolla, española y americana, tenga buenas referencias, que trabaja bien, limpio, desea colocarse casa particular. Informan Acosta 255 Telfs. A-9427 y M-8429

DESEA COLOCARSE UN ASIATICO cocinero repostero cocina a la criolla y española en casa particular; siempre cocinó hotel restaurant; tiene buenas referencias. Informan teléfono A-9600 José Begen A. Zuo.

BUEN COCINERO MAESTRO REpostero joven chino cocina criolla, española siempre muy limpio, sabe cumplir con su obligación, tiene recomendaciones. Informan Telf. U-2902 pregunte por José, desea trabajar casa particular.

SEÑORA
Nosotros creemos estar en condiciones de servirle la cocinera que usted necesita, española, cubana, inglesa, dándonos tiempo para hacerlo Abierto los domingos. «Bolsa de Contratación» Cuba No. 209 Telf. M-6961.

120 MANEJADORAS

SE OFRECE HOMBRE JOVEN PARA trabajo de oficina, con conocimientos de inglés, taquigrafía y mecanografía. Escribir a Gramir, Clasificados DIARIO DE LA MARINA. También se coloca por horas.

JOVEN INGLESA, PRESENTABLE, modesta y de buen carácter, llegada recientemente a la Habana, desea colocarse de manejadora o criada de mano. Habla español. Va al campo $15.00 adelante. Informes FO-1077.

SE OFRECE JOVEN INGLESA PAra manejadora, conoce su trabajo y tiene buenas referencias. F-7965.

SE OFRECE MANEJADORA PRACtica en manejar niños, tiene referencias, duerme en la colocación sale a los repartos, 23 407, esquina a J F-2524

121 CRIANDERAS

DESEA COLOCARSE UNA SEÑORA española de criandera, es saludable teléfono A-6337 Virginia.

123 COSTURERAS y MODISTAS

SE OFRECE BUENA MODISTA CON mucha práctica para cortar y coser en casa particular o cortar en taller sin muchas pretensiones. Tel. A5-2401

124 LAVANDERAS-LAVANDEROS

UN CHINO COLOCASE EN CASA particular, lava y plancha ropa fina, señoras y caballero, dirección: Vedado calle Calzada y Baños, puesto frutas Nro. 460 Telf. F-6156

SE OFRECE UNA SEÑORA PARA lavar, y planchar solamente, quiere ganar 7 pesos por semana, entrada a las 7 y a las 5 salida, que sea casa seria, moral. Telf. M-7893 llamar por Mercedes Aguiar.

COLOURD WOMAN SEEKS EMPLOYment as laundress has reference, please call Tlf. M-3339.

125 CHOFERES

DESEA COLOCARSE UN CHAUFfeur de color, tiene algunos años práctica y buenas recomendaciones; no duerme en la colocación. Informes F-2084

SE OFRECE CHAUFFEUR PARTIcular honrado, cumplidor y trabajador, no tiene pretensiones y sí buenas referencias. M-2007

DESEA COLOCARSE UN CHOFER en casa de familia con buenas referencias y sin pretensiones. Llame al Telf. F-5901 Jesús.

DESEA COLOCARSE CHAUFFEUR español en casa particular o comercio 20 años de práctica, referencias de las casas que trabajó. Informan: Telf. U-2401.

DESEA COLOCARSE CHAUFFEUR joven con buenas referencias de las casas donde ha trabajado. Telf F-3777 José Miguel.

CHAUFFEUR ESPAÑOL OFRECE sus servicios en casa particular sabe cumplir con su obligación, sabe hacer limpieza; de estos trabajos tiene buenas referencias donde ha trabajado varios años, llamen al Telf. FO-7922. preguntar por Manuel.

CHAUFFEUR MECANICO ESPAÑOL 20 años de práctica y referencias a satisfacción, se ofrece para casa particular de seriedad. Telf. M-6034.

DESEA COLOCARSE UN BUEN chauffeur experto en toda clase de máquinas y mecánica, sin pretensiones y con esmeradas referencias de buenas casas. Telf. M-1959

DESEA COLOCARSE HOMBRE SErio, español de chofer mecánico con más de 10 años de práctica en casa particular o comercio, tiene magníficas referencias, pidan informes al teléfono M-5494 o Sitios No. 1 altos, personalmente, amador, de 8 a. m. a 8 p. m.

SE OFRECE JOVEN CUBANO, CON experiencia en dicho trabajo, como chofer de casa comercial de esta Plaza o Interior República. Tiene amplia instrucción y conocimiento del comercio. Sin pretensiones. Informes: R. TAmargo. M. de la Torre 27, Habana.

CHAUFFEUR ESPAÑOL DESEA COlocarse en casa particular con buenas recomendaciones. F-6256.

AVISO IMPORTANTE
Si Ud. tiene automóvil y aprecia su vida, hágase de un chofer serio y competente, solicitándolo a la Sociedad de Beneficencia, «Motor Club de Cdba», C No. 160 Vedado. Telf. F-5315.

126 JARDINEROS

UN JAPONES EXPERTO JARDINEro desea colocarse en jardín o finca. Ofrece una gran cantidad de posturas de flores modernas japonesas. Tiene buenas referencias. Llame al teléfono A-9814

129 OFICINISTAS

GRATIS, TAQUIGRAFO - MECANOgrafo, se ofrece, sabe inglés. Experiencia en oficinas legales y de construcciones. También como cobrador, pagador, agente. Ha ocupado puestos de confianza. Buenas referencias. Armando Telf. M-1625

TENEDOR DE LIBROS
Corresponsal mecanógrafo desea empleo en casa comercial, conoce el inglés y tiene buenas referencias. Para informes teléfono F-5956

DESEA COLOCARSE EN OFICINA seria joven cubano 23 años educado Estados Unidos conocimientos oficina mecanógrafo, habla traduce inglés. Referencias cuantas pidan, pocas pretensiones. F-4235.

131 OFERTAS VARIAS

SE OFRECE JOVEN CUBANO CON magníficas referencias. Informes: Habana 915 de 12 a 5

SE DESEA COLOCAR UN SEÑOR ESpañol de mediana edad, me adapto a cualquier trabajo. Informan Teléfono M-3596.

FARMACEUTICO: SOLICITA R Egencia en el interior, dispuesto residir en el lugar que sea. Para informes Eloy Ruiz Rayo 2, Habana.

HOY A LAS TRES DE LA TARDE EXPIRA EL ULTIMATUM EN QUE HUNGRIA PIDE LA ANEXION DE LA CARPATO-UKRANIA, QUE PERTENECIO A SU IMPERIO

Censúrase la incomprensión sudamericana en los E. Unidos

UN DESTACADO PUBLICISTA NORTEAMERICANO CRITICA EL DESCONOCIMIENTO DE LOS PAISES DEL SUR QUE ES COMUN EN SU PATRIA. — SUBRAYA LA IMPORTANCIA DE LOS PROBLEMAS ECONOMICOS

Por FRANK KNOX

(N. de la R.—El coronel Frank Knox, editor del «Chicago Daily News», uno de los más destacados órganos estadunidenses, efectúa un viaje de estudio por Sud-América. Sus impresiones, de las que es un ejemplo este artículo, han sido publicadas en Estados Unidos por los más importantes diarios del país, que componen la «North American Newspaper Alliance»).

SALAVERRY, (Perú), 1939.—Hay una serie de conceptos erróneos que deben disiparse antes de entrar a considerar seriamente futuras relaciones políticas y económicas de los Estados Unidos con las diferentes naciones de Sudamérica. Entre estos errores colocaríamos en primer plano el muy generalizado de que un alemán, un español, un italiano o un inglés que ha emigrado allí, o cuyos padres o abuelos lo hicieron, sigue siendo alemán, o español, o italiano, o inglés.

Salvo excepciones insignificantes, no ocurre tan cosa. Es curioso que seamos nosotros, los norteamericanos, quienes incurramos en este error, dado que en nuestro propio país tenemos tantos millones de ciudadanos leales y patriotas que descienden de las mismas razas que los que se han dirigido al sur, en lugar del norte, para establecer allí sus nuevos hogares.

Llegado el momento de la suprema prueba, en los años de la Guerra Mundial, se vió que no teníamos ciudadanos ni soldados mejores que los de descendencia alemana: eran norteamericanos auténticos. De igual modo, el italiano o el alemán que abandona su patria y se establece en el Brasil o en la Argentina es hoy en día brasileño o argentino antes que nada.

Chile, por ejemplo, cuenta con un núcleo numeroso de población de origen germánico, dentro del cual llegó a formarse un partido denominado «nacista». En las recientes elecciones chilenas se organizó un conjunto de partidos minoritarios, que salió triunfante por ligero margen; dos de los grupos de minoría que integraban el «frente popular» eran ¡el comunista y el «nacista»! Puede verse así cuán poco tienen en común los «nacistas» chilenos y los nazis alemanes.

El problema totalitario

Otra ilusión que entorpece el camino de la comprensión es la de que la mayoría de los países sudamericanos son «totalitarios»; que no hay en ellos más que dictadores, y que en el terreno ideológico hay muy poca diferencia entre los regímenes de Alemania o de Italia y los de la Argentina o del Perú. Si bien es cierto que no vota la totalidad de la población del Perú, también es cierto que no vota la totalidad de la poblcióna de nuestros estados del sur, en Norteamérica. Si por esto puede calificarse de «totalitario» a un país, habría que decir, por idéntica razón, que Alabama y Mississippi son totalitarios. Y, claro está, distan mucho de serlo. Los peruanos educados y cultos sienten el mismo deseo de conservar en sus manos el poder político del país que sienten los blancos de nuestros estados algodoneros; y lo hacen del mismo modo.

Habiendo como hay millones de negros que no votan en los Estados Unidos, cosa que ocurre desde hace medio siglo, no podemos sentirnos superiores a nuestros vecinos del sur porque éstos no dejen votar a algunos millares de indios. Cundo recordemos con cuánta lentitud se fué imponiendo en nuestro país el concepto del sufragio universal, y cuánto dista éste de ser una realidad completa en el momento actual, podremos modificar nuestro juicio respecto a la América meridional.

En realidad, hay en Sudamerica toda clase de gobiernos, desde la dictadura militar hasta el frente popular; pero, fundamentalmente, todos tienden a conformarse más al modelo democrático que al totalitario. Ya llegará el momento de que se imponga por completo la democracia. Ello exige tiempo: como lo exigió en nuestro propio país. En general, puede decirse que no existen barreras insuperables que se opongan al mejoramiento de nuestras relaciones con los pueblos que habitan el hemisferio occidental.

El factor económico

Empero, en el terreno económico existen, sí, muchos escollos que sería necio pasar por alto. En primer lugar, existe el hecho de que en muchos respectos el excelente exportable de muchos productos norteamericanos es el mismo que en Sudamérica. Nosotros no podemos comprar trigo, algodón, maíz o carne sudamericanos por la sencilla razón que producimos más de lo que podemos consumir. Tenemos en Estados Unidos vastas cantidades de hierro, cobre y petróleo: también las tiene el vecino continente.

Y estos mismos productos, de los cuales compartimos el excedente de producción, constituyen una fracción importante del comercio mundial. Sin embargo, el caso no escapa a la solución. Por ejemplo, nosotros compramos la mayoría de nuestro caucho en el Extremo Oriente. Mediante nuestra ayuda, el cultivo del caucho puede convertirse en gran fuente de recursos para los países del sur. Somos el primer país consumidor de café. Brasil y Colombia lo producen, de excelente calidad. La lista podría prolongase fácilmente. Habiendo buena voluntad por ambas partes, nuestro intercambio de productos puede alcanzar grandes proporciones. Casi no hay artículo manufacturado por nosotros que no encuentre compradores en el sur.

Existe otro factor más que contribuye a la incomprensión norteamericana de los problemas del sur: muchos parecen creer que Sud América es una sola unidad homogénea y que basta una sola solución para todas las dificultades. En realidad no hay problema de esta naturaleza que pueda resolverse con una sola fórmula. El comercio con Colombia es cosa muy distinta del comercio con la Argentina. Cada país es de por sí un problema distinto, que exige una solución individual.

LA COMISION MIXTA DEL CONGRESO AMERICANO ACUERDA SUPRIMIR LA ENMIENDA DEL SENADO A LA LEY DE DEFENSA

Se tomó el acuerdo de que se limite al doce por ciento el beneficio de los fabricantes de aviones militares

Los democráticos hacen oposición al crédito adicional de ciento cincuenta millones de dólares, pedido para la WPA, con el fin de facilitar trabajo a 5 millones de personas

WASHINGTON, marzo 14. (AP.)— La comisión mixta congresional que está tratando de conciliar las opiniones de ambas Cámaras con relación a la enmienda introducida en la ley de defensa prohibiendo que se otorguen contratos a las firmas que hayan violado las leyes federales del trabajo, ha acordado suprimir esa enmienda.

Al mismo tiempo, llegando a un compromiso sobre otra enmienda también del Senado, acordaron los miembros de la comisión que se limiten el doce por ciento los beneficios a los fabricantes de aeroplanos para el ejército.

Mientras esto ocurría en la Comisión mixta, el Presidente solicitaba del Congreso un crédito de 14 millones 700,000 pesos para ser gastados el próximo año fiscal en reforzar las defensas del Canal de Panamá.

Sumner Welles habló en favor de una proposicion del presidente Pittman, de la Comisión de Relaciones Exteriores, a fin de que se autorice a las repúblicas americanas a adquirir barcos de guerra, artillería de costa y municiones en los Estados Unidos.

El contralmirante Ben Morell, jefe del Bureau de Artilleros y Arsenales de la Armada, declaró a una comisión del Senado que los astilleros no podrán comprometerse a construír ningún barco de guerra para la America Latina por lo menos en diez años.

Oposición democrática a un crédito adicional de 150 millones de dólares que pide el Presidente para la WPA

WASHINGTON, marzo 14. (AP.) El Presidente Roosevelt ha provocado una tempestad de discusiones hoy con motivo del mensaje que ha dirigido al Congreso solicitando un crédito adicional de $150.000,000 para la WPA, si no se quiere que unos 5.000,000 de personas pierdan los medios de vida.

El mensaje del Presidente está llamado a provocar un debate aún más enconado que los que se han registrado en distintas ocasiones acerca de este mismo crédito.

El representante Woodrum, agresivo jefe del bloque de economías de la Cámara, como presidente de la subcomisión encargada de los créditos para auxilio, será reemplazado por el presidente Taylor.

El grupo de representantes partidario de las economías inmediatamente se puso al lado de la proposición Cox quien ha solicitado que una comisión del Congreso practique una investigación del WPA.

Woodrum ha denunciado las declaraciones que hace el Presidente en su mensaje diciendo que son «melodrama y emocionalismo.»

La principal oposición al programa del Presidente Roosevelt procede del campo democrático. Los republicanos, por otra parte siguen las recomendaciones del representante Martin, quien ha manifestado que desea conocer los hechos antes de tomar una decisión.

En el Senado, también, los jefes republicanos han adoptado una actitud moderada hacia el ruego del Presidente. El senador McNary, líder republicano, dijo que si el dinero se necesita realmente para ese auxilio y no para la política se procurará atender el ruego del Presidente.

Sin embargo, el senador Barkley, líder de la mayoría, predijo terminantemente que el Senado, que había desechado la proposición por un voto en ocasión anterior, la aprobará ahora.

FALLECIO AYER EN BERLIN EL EX PREFECTO POLICIAL ALMIRANTE LEVENTZOW

BERLIN, marzo 14. (Havas).—El contralmirante Magnes von Leventzow, ex prefecto de la policía de Berlín, falleció esta noche, en esta capital. Hizo la campaña naval de la Guerra Mundial como capitán de navío, mandando el crucero de batalla Moltke, y participando en diversos combates, entre ellos el de Jutlandia. Fué nombrado por Hitler prefecto (jefe) de la policía de Berlín, el 18 de febrero de 1933, desempeñando el cargo hasta el primero de abril de 1936.

PARIS, marzo 14. (Havas).—La Cámara de Diputados aprobó por unanimidad el proyecto de ley que concede el retiro, con pensión, a los obreros ancianos. Estaba presentado desde los primeros meses de 1936, aunque el aprobado no es exactamente aquel, pues se le modificó posteriormente, reduciéndose la participación del Estado en el financiamiento de la Casa de Retiro.

EL DR. WEIZMANN ABOGA CON CHAMBERLAIN POR LA PALESTINA JUDIA

LONDRES, marzo 14. (AP).—El doctor Chaim Weizmann, jefe de la organización sionista mundial, después de una conferencia con el Primer Ministro Chamberlain para que permita que en Palestina se desarrolle el Hogar nacional judío.

Mañana se pedirá al gabinete inglés que apruebe el plan britanico para la solución del problema de la Palestina.

Créese que el plan dispone la limitación de la inmigración judía a Tierra Santa y convierte a los hebreos en una minoría permanente en Palestina.

El doctor Weizmann visitó al primer ministro en su despacho de la Cámara de los Comunes.

Sobre Chamberlain también están haciendo presión varios miembros del Parlamento, quienes desean que continúe el mandato británico sobre Palestina y que se apoye el Hogar nacional judío.

Las emisoras de Praga dijeron ayer al pueblo que el Gobierno checo se plegará a las exigencias del Reich y actuará bajo la zona de influencia de éste

El Ministro del Exterior de la Ukrania Carpática, preguntó ayer al Gobierno húngaro si mantiene su oferta de conceder a ese nuevo Estado, dentro del de Hungría, una mayor autonomía que la que tenía. El primer paso para la anexión. Otros detalles interesantes

LONDRES, marzo 14. (Transocean). De fuente competente inglesa se conoce hoy martes por la noche que en los círculos del gobierno no existe el propósito de convocar a sesión a causa de los acontecimientos en Checoeslovaquia.

El miércoles se reunirá el Gabinete para celebrar Consejo ordinario.

Incendian, saquean y roban todos los caballos en el pueblo de Winschau las tropas chechas antes de retirarse

BERLIN, marzo 14. (Transocean). Según DNB el pueblo de Winschau, sito en la Isla idiomática alemana en la región fronteriza entre el Estado checo y Eslovaquia, ha sido ocupado por la infantería checa, que lo ha saqueado y quemado. Los checos han incendiado todos los pajares de los campesinos alemanes, acuchillando el ganado, saqueando los depósitos de víveres y luego se retiraron, llevándose todos los caballos.

Consideran en Francia como cosa natural el «affaire» checoeslovaco

PARIS, marzo 14. (Transocean).— Toda la prensa vespertina francesa publica con grandes titulares que a veces ocupan toda la cabecera de la página la declaración completa de la autonomía eslovaca. Informan preferentemente desde Berlín sobre la sesión de la legislatura eslovaca, sobre el telegrama dirigido por el Presidente del Consejo de Ministros, Tiso, al Fuehrer, en el cual solicita su ayuda y sobre la entrada de las tropas húngaras en la región cárpato-ukraniana.

Algunos comentaristas consideran como cosa natural que las potencias occidentales no se inmiscuyan en los acontecimientos centro-europeos.

Así dice por ejemplo el «Intransigeant» que si se abriese un libro de responsabilidades entonces, sin duda, habría que condenar las faltas de Versalles, pero no el convenio de Munich, que ha hecho posible que se evitara la guerra en un momento cuando ocurría el derrumbe de un Estado europeo previsto por el tratado de paz. El mismo diario recalca que los acontecimientos de Checo-Eslovaquia son un asunto de política interna, y que ni Francia, ni Inglaterra, están obligadas por las garantías.

Se reúne por vez primera el Consejo de Ministros de la libre Eslovaquia

PRESBURGO, marzo 14. (Transocean).—Con enorme júbilo se ha recibido esta tarde la lectura de la declaración de independencia por el Presidente del Consejo de Ministros, doctor Tiso, ante la legislatura eslovaca.

Poco después las campanas fueron echadas al vuelo, anunciando la libertad de Eslovaquia.

La población ha expresado su alegría izando la bandera tricolor eslovaca con la cruz de Hlinka, que dan a las calles un solemne aspecto. Empero, todavía la alegría no es completa por las noticias intranquilizadoras que llegan de la provincia eslovaca cárpato-ukraniana.

Cinco horas más tarde se efectuará un Consejo de Ministros de la independiente Eslovaquia, en el cual tomarán parte todos los ministros. Sobre la orden del día no se ha sabido aún detalles.

Catorce muertos y treinta heridos ha costado la independencia cárpato-ukraniana

CHUST, marzo 14. (Transocean).— A las 16 horas se ha reunido la legislatura cárpato-ukraniana, la que después de una breve sesión ha proclamado la independencia cárpato-ukraniana.

Aún se ignoran los detalles. Como ya se había comunicado, han ocurrido hoy martes fuertes tiroteos entre los ukranianos y los soldados checos, causando catorce muertos (ocho ukranianos y seis checos). Además ha habido treinta heridos.

Se da el primer paso para la incorporación de la Ukrania-Cárpata a Hungría

CHUST, marzo 14. (Transocean). El Ministro del Exterior de la Ukrania-Carpática, Revay, nombrado hoy martes por el ministro-presidente Woloschin, preguntó, según se informa a Transocean de fuentes fidedignas, hoy mismo al Gobierno húngaro si mantiene la oferta que le hizo el Gobierno de Budapest el 19 de enero de concederle dentro del Estado húngaro una mayor autonomía a la que tenía en el Estado checoeslovaco.

Este será el primer paso, según se dice, para la voluntaria incorporación de la Ukrania carpática a Hungría.

La ocupación por tropas alemanas de la región industrial de Ostrau

PRAGA, marzo 14. (Transocean).— Por los círculos oficiales checos comunícase que las tropas alemanas ocuparon ya la mayor parte de la región industrial de Ostrau, en Moravia. Las tropas avanzaron hasta Mistek a veinte kilómetros al Sur de Ostrau.

Confirma Praga la ocupación de Ostrau por las tropas alemanas

PRAGA, marzo 14. (Transocean). Los centros oficiales chechos comunican a Transocean, a las nueve de la noche de hoy martes, que las tropas alemanas entraron en Ostrau, Moravia, la gran ciudad industrial checa de 125,000 habitantes.

Aceptan en Praga los hechos consumados y se preparan los checos para la reorganización de su propio Estado

PRAGA, marzo 14. (Transocean). Oficialmente comunícase hoy martes que el Gobierno checo acepta las exigencias húngaras de un inmediato llamamiento de las tropas chechas de la Ukrania Carpática. El Gobierno checo decidió que el general Prchala se ponga de acuerdo con el Gobierno cárpato-ukraniano sobre las medidas pertinentes. El Gobierno cárpato-ukraniano ha sido convocado para mañana miércoles y acordará, probablemente, su incorporación a Hungría. La manifestación oficial difundida hoy martes por las emisoras checas dice que el Gobierno checo se plegará también ante todas las exigencias alemanas. Háblase allí de la «articulación histórica y geográfica del Estado checo en la zona en poder del Reich alemán», lo cual es un hecho que el doctor Hacha reconoce. Dícese en dicha declaración por radio que la independencia Eslovaca crea para los checos unas condiciones de vida completamente distintas. Necesítase una nueva organización política y administrativa. También se modificarán radicalmente todas las relaciones del nuevo Estado con los del exterior. Estamos, dícese, ante grandes tareas reorganizadoras que no pueden resolverse sin aclarar las relaciones con el Reich. El doctor Hacha ha precisado en sus manifestaciones fundamentales que considera como su misión la de respetar el hecho representado en la articulación del Estado checo en la zona de influencia del Reich.

Desean los checos toda suerte de bienandanzas a sus ex-constituyentes eslovacos, a quienes han estado unidos durante tantos años

PRAGA, marzo 14. (Transocean). La radio checa ha manifestado esta tarde respecto a la declaración de independencia de Eslovaquia, lo siguiente: «Eslovaquia se encuentra en nuevos caminos, decidiéndose, después de pensarlo bien, por su independencia. Veinte años de trabajos checos, llevados a cabo conjuntamente con los eslovacos. Esta colaboración no ha sido seguramente para detrimento de los eslovacos. Durante esta colaboración, tanto checos como eslovacos han sido guiados por una buena voluntad y un esfuerzo en servirse mutuamente y ser de provecho para un común Estado. Hoy desaparece la unión estatal entre los dos países, Bohemia y Eslovaquia, y cada uno tendrá su vida aparte.

Con motivo de esta despedida podemos declarar que el pueblo checo no siente odio contra los eslovacos. Deseamos al pueblo eslovaco, de todo corazón, que dentro de su futura autonomía, su existencia sea provechosa y que el pueblo eslovaco consiga favorables condiciones económicas. El Estado checo estará ahora frente a tareas que serán esencialmente diferentes de las actuales. Iniciamos un nuevo período de nuestra vida estatal, siendo necesario que emprendamos la obra con un sentimiento de concordia, disciplina y razonamiento. Conservaremos nuestra estatal convivencia con los eslavos, y un amistoso recuerdo puesto que sabemos que las fronteras políticas no podrán jamás separar los corazones de los hombres que tantos años han vivido juntos.»

Convencidos los embajadores ruso y americano que ni directa ni indirectamente intervendrá Francia

PARIS, marzo 14. (Transocean).— El viernes o el sábado se celebrará un Consejo de Ministros francés que examinará los recientes acontecimientos de Centro Europa y se tomará posición al respecto. En los círculos del Quai D-Orsay se dice que el Gobierno francés no se ve obligado a efectuar intervención diplomática alguna, pues la intromisión francesa sería prácticamente imposible.

Respecto a la recepción del embajador americano, Bullit, y del embajador soviético, Suritz, por el Ministro de Relaciones Exteriores, Bonnet, se dice finalmente que los embajadores se orientaron sobre la actitud de Francia ante los acontecimientos ocurridos en la Europa Central, viendo que no se piensa en la intervención francesa, ni directa ni indirectamente.

Hitler exige completo desarme de las fuerzas checas, y adopción, por Praga, de las leyes anti-hebraicas

Se anuncia que hoy se reunirá el Parlamento de la región Cárpato-Ukrania para decidir el futuro del Estado; pero no se sabe si acordará unirse a Hungría o bien a Eslovaquia

PRAGA, marzo 14. (AP.) — Alemania y Hungría provocaron hoy el colapso de la nación checoeslovaca, producto de la guerra mundial.

Las tropas húngares invadieron ese territorio. Los soldados alemanes, según se ha anunciado ocuparon la ciudad checa de Moravska-Ostrava.

La República checoeslovaca, que cuenta 20 años de nacida, fué formalmente disuelta por lo que queda de su gobierno, a los cinco meses y medio de la primera desmembración por las grandes potencias en Munich.

Una rápida cadena de acontecimientos comenzó cuando Eslovaquia, una tercera parte de la nación, bajo la guía de Hitler, se declaró independiente del gobierno central de Praga.

Rudolf Beran, Primer Ministro del Gabinete federal, sometió la dimisión de su gobierno al Presidente Emil Hacha.

Bandas de jóvenes, dando gritos de «viva Gajda», nombre del líder fascista general Rudolf Gajda, llenaban las calles de Praga esta noche.

El Canciller Hitler en Berlín dictaba mientras tanto el inmediato futuro de los checos al Presidente Hacha y al Ministro de Estado Frantisek Chvalkovsky.

Hungría, en un ultimatum que expira mañana a las tres de la tarde, pidió la cesión de la Cárpato-Ukrania que es la porción más oriental de la República, que formaba en otro tiempo parte del imperio austro-húngaro y que el tratado de Versalles desmembró.

En los círculos checos bien enterados se dice que las tropas y los gendarmes checos han recibido la orden de retirarse a Rumanía y de no hacer resistencia a la invasión de los húngaros. Cuando esta orden se dió a los checos habían estado combatiendo con los húngaros durante cuatro horas.

Circula la noticia de que hubo cien muertos o heridos en Chust, capital de la Kárpato-Urania, en un choque entre los soldados checos y los cárpato-ukranianos.

En las oficinas en Praga de las famosas metalurgias de Wittkowitz se decía hoy que el manager de sus fábricas más importantes situadas en Moravska-Otrava, telefoneó dando cuenta de que las tropas alemanas habían llegado a esa ciudad esta noche y que estaban haciendo frente a las tropas polacas de la frontera checo-polonesa.

El gobierno de Praga se encuentra en completa disolución. Hacha, sin embargo, no ha aceptado oficialmente la dimisión del gobierno de Berán.

Los partidarios del general Gajda, algunos de los cuales usan pequeños alfileres con el emblema de la swastika, alternan los gritos a favor de su jefe con los de «fuera los judíos».

Los judíos han desaparecido de las calles de esta capital rápidamente.

Un magnavoz instalado en uno de los edificios del bulevar principal de Praga repite incesantemente: «Ciudadanos: orden.»

La policía, por parejas, impide que las muchedumbres se detengan, tratando de impedir que los fascistas y no fascistas se lleguen a las manos en Praga.

Los funcionarios del gobierno no saben qué hacer en la caótica situación causada por la creación de otro estado en Bratislava, capital de Eslovaquia, por el avance de los húngaros y por la incertidumbre acerca de lo que Hitler espera de los checos.

La acción húngara significa poco para Praga en lo que a la pérdida de territorio se refiere, pues que la sección oriental ya se ha separado prácticamente de Bohemia y de Moravia con la secesión de Eslovaquia, pero las tropas checas se encuentran aisladas en Rutenia y surge el problema de evitar un conflicto con Hungría.

El Presidente Hacha y Chvalkovsky partieron en un tren especial para Berlín a las 4 de la tarde para preguntar a Hitler la clase de gobierno que aceptaría.

Dicen los funcionarios que Hitler no formuló demandas, pero en centros adictos al gobierno de Praga se asegura que hizo cuatro que son:

Primera: Que no se haga oposición a la independencia de Eslovaquia.

Segunda: Que se efectúe una unión aduanera y monetaria entre Alemania y el distrito checo de Bohemia y Moravia.

Tercera: El desarme completo de las fuerzas militares de Checoeslovaquia.

Cuarta: La adopción de las leyes antisémitas de Nuremberg.

La primera de estas demandas ha sido cumplida ya.

El general Gajda, que fué rehabilitado hace unos días después de varios años de «desgracia» a raíz del arresto de que fué objeto por la policía checa en 1927, tiene muchas probabilidades de ser el jefe del próximo gobierno checo.

Se anuncia desde Chust que mañana se reunirá el Parlamento de Cárpato-Ukrania para «decidir el futuro» del estado, hasta ahora autónomo, como Eslovaquia y el distrito checo.

Si esto significa un paso para unirse a Hungría o a Eslovaquia es cosa que no se ha podido aclarar.

Las tropas húngaras a las 8:45 de la noche no habían completado la ocupación de la Cárpato-Ukrania.

Los checos y los eslovacos escogieron un nuevo medio para despedirse al cabo de viente años de colaboración política.

Lo hicieron por radio. Cada parte aseguró que no guardaba la menor animadversión a la otra.

El anuncio del gobierno de Praga decía:

«Trabajamos juntos 20 años con los eslovacos; 20 años y ciertamente no en detrimento de los eslovacos, como lo prueba las florecientes ciudades y pueblos de Eslovaqiua.

«La federación del estado está disuelta. Este acto deja a todos los checos sin enemistad ni odios. Les deseamos (a los eslovacos) un futuro feliz.»

Dos millones y medio de habitantes de Eslovaquia fundaron ayer otra república bajo la protección alemana

Ante el asombro de los mismos eslovacos por el rápido triunfo de sus aspiraciones separatistas, el nuevo Estado rompió ayer sus relaciones con la República de los checos

BRATISLAVA, Eslovaquia, marzo 14. (AP.) — Los 2.400,000 habitantes de Eslovaquia fundaron hoy una nueva república bajo la protección de Alemania.

El Parlamento eslovaco rompió hoy sus relaciones con la República Checoeslovaca, cuyo fin fué decretado oficialmente en Praga.

Se formó una nueva república eslovaca y el doctor Joseph Tisso, respaldado por la promesa de la ayuda militar de Adolf Hitler, es Primer Ministro del nuevo gobierno.

La primera reacción de los eslovacos fué de asombro por el repentino éxito de su larga agitación separatista. Inmediatamente se echaron las muchedumbres a la calle felicitándose los ciudadanos unos a otros por haber sacudido el yugo checo.

Tisso, sacerdote que fué sustituído la semana pasada como Primer Ministro de Eslovaquia por el Presidente Hacha, fué la figura central en las deliberaciones del Parlamento, las que se efectuaron a puertas cerradas en el «Zupny Dom.»

Informó a los representantes del pueblo de la conversación que sostuvo anoche con el Fuehrer Hitler en Berlín, en el curso de la cual le había prometido la ayuda militar para lograr la independencia.

Esa promesa fué suficiente para que la Cámara por el voto unánime de los 40 miembros presentes acordara la proclamación de la independencia. Dejaron de asistir a la sesión unos 23 diputados que no simpatizan con la idea de la separación.

Las fronteras de la república estaban tranquilas esta noche. Los miembros del partido alemán en algunas aldeas eslovacas del norte tomaron las armas con el fin de desempeñar las funciones policíacas.

Los observadores predicen que el nuevo Estado seguirá un curso amistoso para la Iglesia católica y que probablemente serán prohibidos el socialismo y el comunismo.

También se predice que el nuevo Estado adoptará medidas contra los judíos idénticas a las que existen en Alemania.

El Estado comienza su vida con un déficit financiero, una de las causas de rozamientos con el gobierno de Praga.

Con un área de 14,600 millas cuadradas, Eslovaquia es un país de campesinos y de pequeñas industrias. Sus campos producen bastante alimento para sus habitantes, y sus montes dan madera más de la que se necesita en el país.

Las mayores esperanzas económicas radican, sin embargo, en los depósitos de petróleo recientemente descubiertos. Las empresas alemanas van a explotarlos y posiblemente harán rico al nuevo Estado.

Interpelación sobre mutua ayuda naval franco-británica

Inglaterra y Francia están preparando sus líneas de aviones sobre el Atlántico

LONDRES, marzo 14. (Havas).— Las organizaciones aéreas de Inglaterra y Francia han celebrado importantes cambios de impresiones, preliminares de las líneas de aeroplanos que pronto estarán funcionando a través del Atlántico del Norte. Louis Castex, director adjunto de la Air France ha estudiado técnicamente toda la cuestión, con los capitanes Wilcoxson, Thomson y Bennet, miembros del departamento del Norte de la Imperial Airways. Se ha tratado principalmente del empleo por la Air France de las bases de Inglaterra, Irlanda, Terranova, Nueva Escocia y Canadá, en las cuales los aviones franceses encontrarán todas las facilidades necesarias. Se discutió también la posibilidad de que los ingleses participen en en el servicio de observación meteorológica que hasta el presente presta el vapor francés Carimare, estación flotante equipada especialmente para esa clase de trabajo científico.

Interpelan a Chamberlain sobre la mutua ayuda naval franco-británica

LONDRES, marzo 14 (Havas) — Geoffrey Mender, diputado liberal, preguntará en la sesión de mañana, miércoles, en la Cámara de los Comunes, al secretario parlamentario del almirantazgo, hasta qué punto los gobiernos de Inglaterra y Francia han acordado el acceso recíproco de sus flotas de combate a las bases navales respectivas, y en qué medida está ya en vigor ese convenio.

EMPEZO EN MANCHESTER EL JUICIO CONTRA LOS TERRORISTAS IRLANDESES

MANCHESTER, Inglaterra, marzo 14. (Havas).—Ante el tribunal de esta ciudad comenzó hoy el proceso de los terroristas que completa el terminado la semana última, y en el cual fueron condenados varios individuos, por tenencia ilegal de explosivos. En el nuevo juicio fueron presentados seis irlandeses, a los que se acusa de igual delito. Uno de ellos, John Joseph Hannon, declaró que «como soldado del ejército republicano irlandés, no podía pedir clemencia a un tribunal inglés». Los otros, sin embargo, lo hicieron.

NUMEROSAS AUDIENCIAS PRIVADAS CONCEDIDAS POR EL PAPA PIO XII

CIUDAD VATICANA, marzo 14. (Havas).—El Papap Pío XII recibió hoy a cuarenta parlamentarios franceses venidos a Roma para asistir a la coronación del pontífice. Su Santidad les dirigió fraternales cumplimientos, y enviando por conducto de ellos sus mejores bendiciones a Francia. Terminada la audiencia papal, el cardenal secretario de Estado, monseñor Maglione, recibió también al grupo de miembros del Parlamento de París.

Toda la mañana de hoy fué dedicada por Pío XII a las audiencias privadas, que en los principios de cada pontificado son muy numerosas. Las audiencias colectivas no comenzarán hasta el próximo mes de abril. Para entonces la Congregación de los Ritos iniciará también los preparativos para el juicio de los milagros que han sido pospuestos para la beatificación de la Venerable Filipina Duchesne, de la Orden del Sagrado Corazón de Jesús, y la que nació en Grenoble en 1800, falleciendo en los Estados Unidos en 1852.

Hoy subastará Rusia 293 lotes de zonas pesqueras asignados al Japón pero éste no acudirá a la subasta

Por los Gobiernos de la Gran Bretaña, Francia y los Estados Unidos se envió una nota conjunta al del Japón protestando por el nuevo régimen de divisas que ha implantado en China

TOKIO, marzo 15. (AP.) Se publicó esta noche un aviso en esta capital haciendo saber que el Japón está dispuesto a luchar hasta el fin por las pesquerías de Kanchatka.

En todo el Japón se sigue con el mayor interés la querella entre el gobierno japonés y la Rusia soviética que entrará mañana en una nueva fase con motivo de ser el día señalado por los rusos para subastar 293 lotes pesqueros asignados a los japoneses frente a las costas siberianas.

Los japoneses han anunciado que no participarán en la subasta, y el Vizconde Tadashiro Inouye, miembro de la Cámara de los Pares, dijo al Parlamento que Rusia está equivocada si cree que el Japón no tiene intenciones de luchar hasta el fin por esas pesquerías.

Las pesquerías se encuentran dentro de las aguas territoriales rusas de las costas de la Península de Kanchatka y de otras áreas en los mares de Behring y Ohkotsk.

LONDRES, marzo 14. (Havas).Los gobiernos de los EstadosUnidos, Inglaterra y Francia enviaron el día diez del corriente marzo una nota conjunta de protesta al imperial del Japón, por la decisión de éste de restringir la circulación de las divisas chinas en el Norte. Los cónsules de los tres países también protestaron anteriormente, ante las autoridades locales de Tien Tsin, por el mismo motivo, ya que la disposición japonesa obliga a hacer todas las transacciones de divisas por intermedio del Banco de Especies de Yokohama. Vista la cuestión desde el punto de vista financiero, resulta que el Japón cotiza las divisas chinas a un nivel tal, que ninguna moneda extranjera puede competir seriamente con el Yen. Hasta hoy el Gobierno de Tokio no ha contestado diplomáticamente ni a Washington, ni a Londres, ni a París.

Por ejemplo, somos los mejores clientes de Colombia. Más del 60 por ciento de las exportaciones colombianas se destinan a los Estados Unidos. Sin embargo, hemos dejado que este porcentaje se reduzca en cinco años en un veinte por ciento. ¿Por qué? Sencillamente, porque hemos sido indiferentes ante las dificultades monetarias de Colombia. Con un gran saldo comercial a su favor y nosotros con más oro metálico que el que podríamos aprovechar, hemos permanecido inactivos y dejado que la moneda colombiana se deprecie con relación al dólar hasta el punto en que Colombia ya no puede comprar nuestros artículos y se ve obligada a efectuar trueques con Alemania! Esto ilustra gráficamente la necesidad que hay de considerar separadamente a cada país y de aprovechar nuestro otrora famoso talento de comerciantes para encontrar nuevos mercados.

Afirman que Gajda, general fascista, será Premier checo

El Gobierno de Praga ha ordenado a las tropas la evacuación de la Rutenia

BERLIN, marzo 14. (Havas). —La agencia noticiera DNB informa esta noche, desde Chust que hubo cuarenta muertos en el ataque de las tropas checas contra el cuartel y residencia de la organización militar cárpato-ukraniana, en esta ciudad, capital de Rutenia. Los heridos fueron muchos.

Noticias de Brno (Brunn), también trasmitidas por la DNB dicen que once alemanes fueron heridos en una serie de refriegas entre checos y alemanes en el centro de la ciudad.

Informes destinados a ser trasmitidos al extranjero confirman que las tropas alemanas y las milicias nacional socialistas franquearon la frontera checoeslovaka por varios puntos.

Circula esta noche en Berlín el rumor de que el futuro Gobierno de Praga será dirigido por el grupo fascista checo, al frente del cual está el general Gajda. Este oficial guardó prisión largo tiempo, bajo la primera república checoeslovaka y fué rehabilitado recientemente.

Se reunió esta madrugada el Gabinete checo, en Praga

PRAGA, marzo 15. (miércoles). (Havas). A las dos de la madrugada comenzó la sesión extraordinaria del Gabinete checo, bajo la presidencia del Primer Ministro Rudolf Beran, dimisionario el martes.

Informes fidedignos dicen que un Statthalter del Reichsfuehrer alemán será nombrado como jefe del gobierno de Bohemia. Se agrega que ese es uno de los acuerdos a que han llegado en Berlín, Hitler, el presidente Hacha y el ministro de Estado Chvalkovsky.

En los centros oficiales se confirma que el gobierno central de Praga ha dado orden a las tropas checas de evacuar la Rutenia, dando satisfacción al ultimátum de Hungría. Al mismo tiempo se informa que las fuerzas de Brno (Brunn), han sido desmovilizadas. Para la retirada de los contingentes militares en territorio ruteno, se ha comisionado al general Phchala quien concertará las condiciones en que ha de hacerse el transporte.

COMENTARIOS DE LA GUERRA

15 DE MARZO DE 1939

Anuncian desde Madrid e primer despacho de esta noche la junta está muy atareada car solución para dar al «paz permanente» que este sia. A este fin, según confies dedicado largas horas de sin que les preocupe ya el mo facilitarles la fuga a los tener cuentas pendientes con tribunales o por el hecho de que volver a ingresar en las nes en donde se encontraban do el «gobierno del pueblo» todos los facinerosos que, con su actuación, acab dar al traste con la Repúbli Trabajadores de todas clases. mo despacho da cuenta del bom deo de los dos ferrocarriles mismo número de carreteras cruzan por Chirivella y Mis la parte Oeste de la ciudad lencia, en las direcciones de rroja y Chiva; en la misma llovieron «peninos» sobre la Patraix.

En la costa de Valencia apa ron los hidros de Palma y un bombardeo del Grao valen llega a continuación la noti que uno de los destructores ponden por el nombre de «V acompañado del auxiliar «Ma gro» se dedicó a capturar chas pesqueras que en la co Levante con su labor diaria para amortiguar las necesidad se derivan del bloqueo. Los ros en agradecer la actuación do, buques nacionalistas han los propios pescadores que menos ahora se han asegura comida y especialmente el pan llones de seres que según la de Defensa no tiene más una «paz duradera».

Desde Burgos y con vistas próximas operaciones, hace una pequeña referencia al hecho que se siguen agrupando en la te central del territorio españ siete cuerpos de ejército que raron en Cataluña. El corresp agrega que en el frente de M no han ocurrido movimientos indiquen el próximo desarrollo operaciones. Este es el disco de los días que por carecer de ticias se recurre a capturar los rumores, o pronosticar por to lo que se supone ocurrirá al siguiente.

Los próximos acontecimientos el momento dependen de dos sas: si la Junta de Defensa, por los laboriosos trabajos en que metida, no resuelve lo de la ren ción sin condiciones, el paso a por el Mando Nacionalista se lleva a cabo al tener en los disposi además de las tropas que inicien avance, los camiones del «Auxi Social» que den al traste hambre que se ha cebado en la blación por liberar. El hecho permitir la salida de estos info prematuros está indicando bien las claras la confianza que hay la feliz solución de las operacion finales que estamos en vísperas presenciar.

Desde Valencia confirman bombardeos de los caminos y re de la costa que ya había ciado Madrid. Con relación a lo se le achaca a uno de los tres des tructores que llevan el nombre «Velasco», desde la Ciudad del ria no informan nada.

En la Cámara francesa se plan teó el debate motivado por la pre sencia de los refugiados procedentes de Cataluña que están reconcen trados en las playas de Argeles San Ciprián, más los diversos lug res del Mediodía francés, en que por lo menos, le están haciendo tar a los vecinos del otro lado las mugas de la frontera.

El diputado Delcos está muy inter gado, y así lo dió a entender en sesión, de los medios que emplea el Gobierno francés con el fin de cuperar todas las armas que han do introducidas en Francia, sin que pese a los numerosos contingentes de guardias móviles y negros se galeses, pudieran lograr el control de las mismas en los en que la avalancha de fugados amontonaron en la línea divisoria.

Delcós ha visto las consecuencias que ha traído para Madrid la ma revuelta comunista y preve el mismo caso se dé en Francia plazo no muy remoto, si no logra antes deshacerse de la existencia milicianos legítimos y legales que su actuación en la España gu namental y legal no se atreven cruzar de nuevo las mugas. Si a miles y miles de hombres se agre el hecho de no haber controlado bien las armas que importaron estas están en manos de los co nistas franceses, los temores de te francés están justificados por el enemigo lo tienen dentro de sa, y esto es muy distinto a ver de lejos los males en la casa vecino.

En el mismo debate, otro diputa francés Pinelli, pidió al Gobi que fueran entregados a la Esp Nacionalista todos los reclama por delitos comunes. Este señor las piensa ya que tiene que ca lar que todos los que hoy se resis a regresar a España, es sencillame te porque han dejado algo pendi te; si no fuera por este motivo, los primeros días de la derrota talana ya se hubieran determinado por la reincorporación a España por el puente que separa a Hen ya de Irún.

En el fondo de este debate, lamente hay un hecho cierto y es causa de todo; la falta de rec sos de los reconcentrados. Si dispu sieran de numerario, a ninguno estos diputados le importaba la co dición de cada cual, pero como que mantenerlos.

Señor José A. Vélez, Habana. La contestación a su pregunta quiere tiempo y espacio que no disponible. Adquiera un mapa de paña de escala de 14 o 15 kiló tros por centímetro, y cuando tenga, tomando por base cruces caminos y cotas de altura, se le ñalarán los frentes actuales.

Señor Antonio Soler, Cienfuegos. De los hermanos que usted pre gunta, uno ha sido asesinado al de estallar el Movimiento; los otros por la edad no pueden figurar ahora.

Señor Narciso San Emeterio, guín.

Gracias por su carta.

Señor José Peña Gómez, Holg Entre las varias docenas de m delos de fusiles que han abandonados los que fueron milic nos legales y legítimos, figuran de fabricación americana (Esta Unidos) siguientes: Winchester calibre 7.62 de un solo disparo mismo tipo, modelo 1895, de 5 paros; el mismo modelo de 1890 un solo disparo y calibre 10.7 Colt modelo 1883, también 10.7 y de un solo disparo. Win ter modelo 1910, calibre 10.7 solo disparo y Winchester 7.62, modelo 1895, también de un disparo. Se continuará.

El Alférez de Complemento

M.E.C.D. 2016

SUPLEMENTO DIARIO EN ROTOGRABADO

DIARIO DE LA MARINA

ACTUALIDAD NACIONAL E INTERNACIONAL

LA HABANA, MIERCOLES, 15 DE MARZO DE 1939

LA CORONACION DEL PAPA: TODAS LAS FOTOS DE LA CEREMONIA, A LAS 66 HORAS, DESDE ROMA

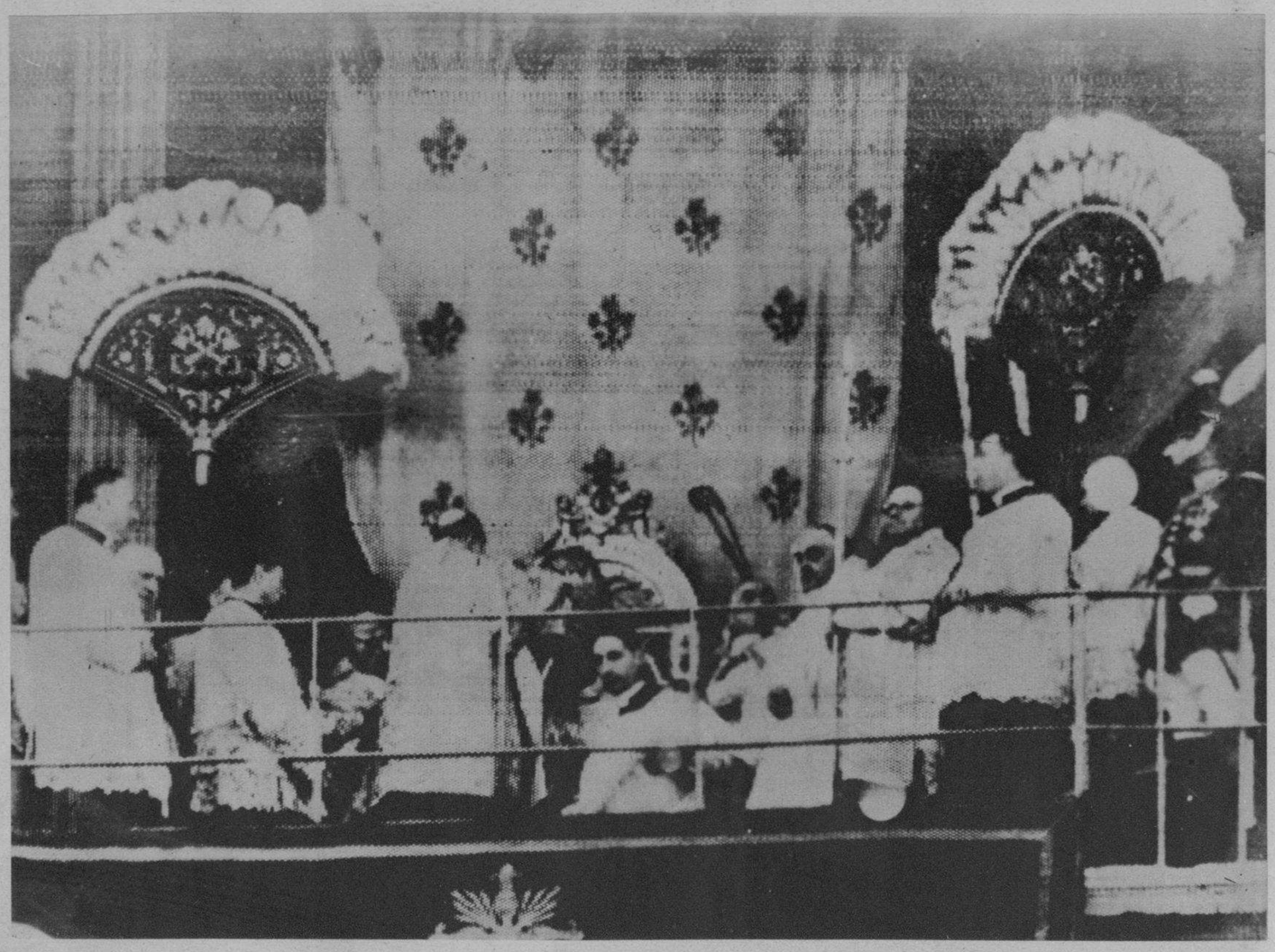

LAS CEREMONIAS de coronación del nuevo Papa, S. S. Pío XII, revistieron extraordinaria solemnidad, habiendo asistido representaciones diplomáticas de todos los países del mundo. El imponente acontecimiento—al que asistieron, desde las calles y la Plaza de San Pedro, multitudes enormes—se llevó a cabo el pasado domingo, terminando a las 11 de la mañana. De él, nuestro fotógrafo—a las 66 horas exactas—ha podido captar estas radiofotos, que lo resumen en todos sus principales detalles. En una foto: el momento culminante de colocar a S. S. la Tiara, con la triple corona de oro, por el Cardenal Caccia Dominioni (de espaldas, en el centro). EN LA OTRA FOTO: S. S. transportado en la silla papal a la Capilla de San Pedro. (F W)

OTROS DOS detalles de la coronación de Pío XII.—La ceremonia de coronación del 262 sucesor de San Pedro, duró exactamente seis horas. El nuevo Papa aparece ya en su Trono, a la derecha. Sentados, a su izquierda, los Cardenales O-Connel y Dougherty. Mientras era coronado, una multitud no inferior al medio millón permaneció en las calles; y unas 50.000 personas, según un estimado preciso, pudieron asistir a la coronación dentro de la Basílica. En la otra foto: una instantánea de Pío XII, en el balcón de San Pedro, inmediatamente después de su coronación. Lleva la Tiara Papal con la triple corona de oro, colocada por el Cardenal Camilo Caccia Dominioni. (Fotos telefoneadas de Roma a Londres, radiadas a New York y llegadas a la Habana, por avión, de Wide)

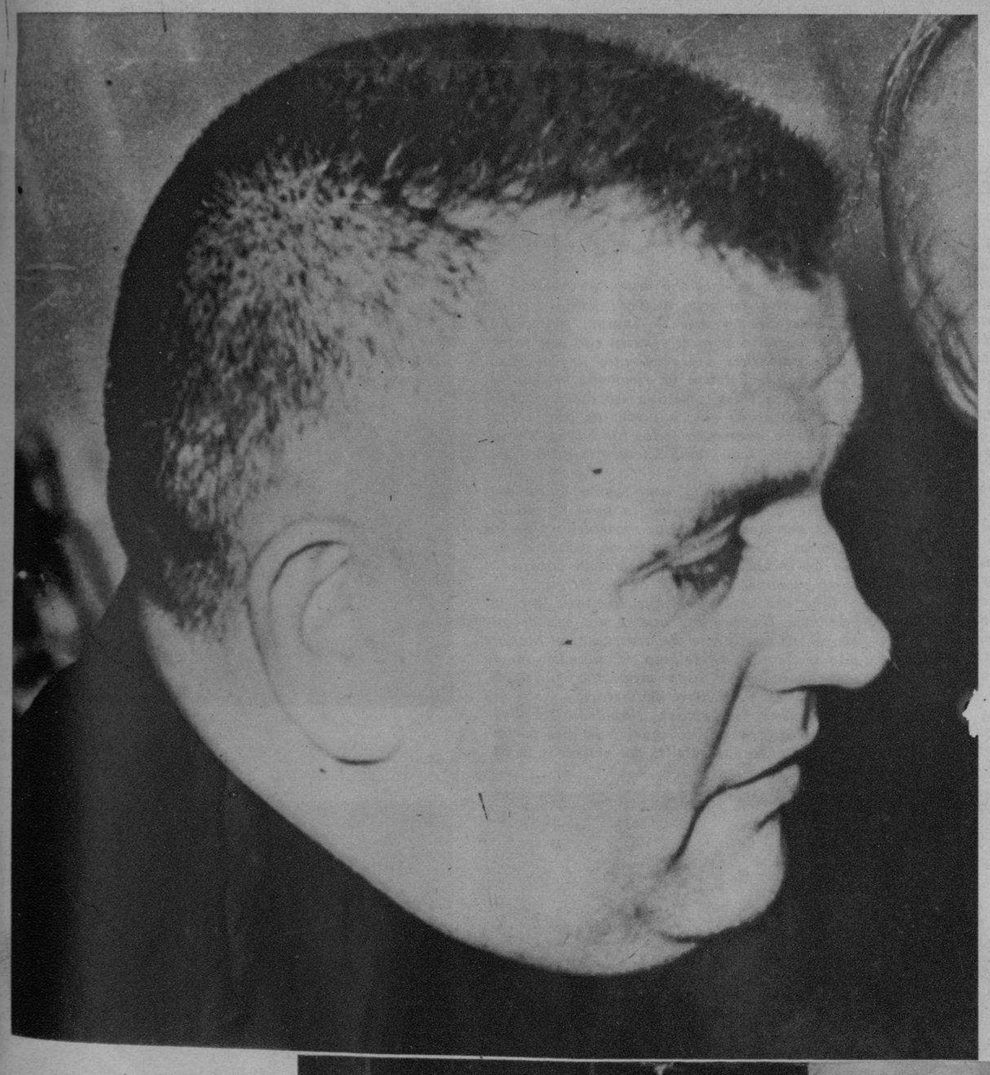

LOS SUCESOS de Eslovaquia.—En las últimas 24 horas se han producido en aquella parte de Checoeslovaquia de diversa índole, contándose en primer término los disturbios y choque entre autonomistas y las tropas checas, que, al parecer, han determinado los segundos. Entre los primeros, esta escena (abajo, radiada a Londres y luego a New York, y enviada por avión a la Habana) es típica entre las muchas ocurridas los últimos días en Bratislavia: dos Guardias Hlinkas reciben sus rifles, en las oficinas del partido propulsor de la independencia absoluta, después de conocer la dimisión exigida por el Gabinete de Praga, de todo el Gobierno formado por Monseñor Tisso (arriba), quien a su vez partió a Berlín, proclamando la independencia total de aquella región. (F. Wide)

EL RECONOCIMIENTO DEL GRAL. FRANCO POR LOS E. U.—Claude G. Bowers, hasta hace poco Embajador de los Estados Unidos en la España republicana (a la derecha) fué abordado—a su llegada al Departamento de Estado de Washington—por altas personalidades de la Cancillería acerca del próximo reconocimiento del gobierno del Generalísimo. En el grupo hay varios de los periodistas que hacen información en aquel centro, los cuales, a despecho del hermetismo del diplomático, sacaron la impresión de que en breve dará el Secretario de Estado un paso decisivo en el sentido del reconocimiento.
(Foto Wide World)

M.E.C.D. 2016

HA MUERTO EL NAPOLEON DEL PETROLEO

«HA MUERTO SIR HENRY DETERDING».—4 de febrero de 1939.

«HAY QUE REPARTIR LAS RIQUEZAS DEL MUNDO».—Hitler, 20 de enero de 1939.

«EL PETROLEO ES EL NERVIO DE LA GUERRA».—Roosevelt, diciembre de 1938.

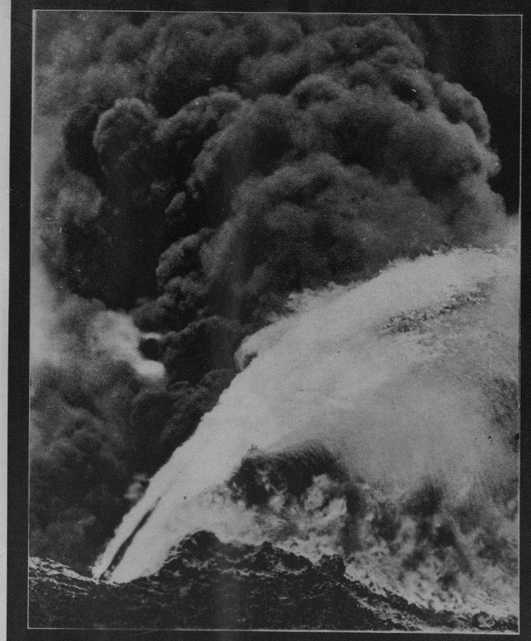

SIR HENRY DETERDING

DETERDING ha muerto y, con él se extingue el último de esos capitanes que en tres cuartos de siglo dieron al mundo el armazón de la gran industria.

«Cada gota de petróleo vale por una gota de sangre», estas frases se las dirigía Clemenceau a Wilson en 1917. «Hemos llegado a la victoria flotando sobre el petróleo». reconoció Lloyd George después de la gran tormenta. Y hoy Hitler piensa en el petróleo cuando reivindica una redistribución de las riquezas del mundo...

El petróleo es el dueño del universo. Es cierto que este combustible se conoce desde la más larga antigüedad, pues ya Jehová, al ordenar a Noé construir un arca y darle las medidas, dijo: «Y la enduretarás con petróleo». Los egipcios tampoco lo ignoraban; y se sabe que los bateleros asirios, tanto como Noé, calafateaban con «betún» sus barcas del Eufrates. Por último, en la vieja Persia, el culto del fuego no tiene otro origen que la inflamación expontánea, en la superficie del suelo, de las emanaciones del gas de petróleo.

Pero la verdadera historia del petróleo sólo tiene 80 años. Comenzó el 27 de agosto de 1859 en Titusville (Estado de Pennsylvania), día memorable en que cierto Edwin Drake provocó el primer surtidor de petróleo perforando en su jardín un insignificante pozo arteiano. El resultado de aquella jornada fué este: 50 hectolitros de combustible. Luego encontró un socio con un capital de 2.775 francos. Drake—que ha sido «barrmann», pero que fué coronel después y tiene hoy una estatua—hizo una prodigiosa fortuna. Dos años más tarde, en febrero de 1861, otra perforación produjo un geyser con un rendimiento de 447 hectolitros por día. Había nacido una industria. E inmediatamente llegó la ola de los buscadores de petróleo. A través de América; después, por todo el mundo. Los hombres habían hallado el verdadero El Dorado del oro negro.

oOo

Depósitos esféricos construídos en los campos petroleros.—Desde el pasado mes de septiembre, según órdenes de Londres, enormes depósitos invaden los campos. Las tuberías sólo conducen a una velocidad de 5 kilómetros por hora, el petróleo; pero los vagones cargan en Basora.

Prevenidas por la Radio, las brigadas especiales se precipitan a cubrir de tierra una perforación (arriba) por la que escapa el precioso líquido.

¡Alerta! Cerca del Jordán, sobre el empalme de las «pipe line» palestinas, los rebeldes han roto la tubería prendiendo fuego al combustible. Generalmente estos incendios se producen disparando una balas especiales.

DOS EMPERADORES PARA UN NUEVO IMPERIO

Para todo vasto imperio hace falta un emperador. El petróleo encontró dos: John D. Rockefeller y Henry Deterding. Dos nombres que han firmado todos los capítulos de la prodigiosa epopeya del petróleo. Dos nombres cuya rivalidad hizo temblar el mundo.

Se ha llamado a Deterding el emperador del petróleo. La imagen es justa, pues si Deterding fué un gran capitán, no debe su fortuna más que a la audacia y al espíritu de empresa.

Se cuenta acerca de sus primeros pasos una edificante anécdota. Aun joven, como se sabe, ejerció las funciones anónimas y sin gloria de corredor de banca, con lo cual ganaba apenas algunos florines. Y los economizaba todos. Fué después mozo en un hotel, para no pagar el hospedaje; en horas perdidas representaba una fábrica de conservas y se comía las muestras, con lo cual lograba alimentarse gratuitamente. Afiliado a una sociedad, le proporcionaban el uniforme como tal miembro. Se trataba de una asociación dedicada a los entierros. Cinco años de régimen tan «económico» le permitieron guardar 5.000 florines, con los que se lanzó al mundo.

Como todo gran capitán, Deterding era partidario de una táctica. Rehusaba la precipitación: «el mismo Clemenceau tuvo pruebas de ello tiempos más tarde, durante la guerra.

El Tigre se rebelaba ante las pretensiones exorbitantes del gran oilmen; había decidido negociar directamente la compra del carburante necesario para el ejército con los pequeños productores independientes de los Estados Unidos. Estaban ya firmados los contratos y el petróleo presto a embarcar. Entonces se descubrió que, a precio de oro, Deterding había acaparado todos los buques-tanques del mundo. Con rabia Clemenceau tuvo que capitular.

Pero si Deterding supo ganar numerosas batallas, le llegó también la hora de perder, y sus derrotas fueron tan notables como sus victorias. Pues toda su vida no fué otra cosa que un combate perpetuo: combate contra los trusts, combate contra los gobiernos.

Una vez más tuvo que combatir con un hombre... Un hombre que ni era jefe de gobierno ni presidente de trusts. Este hombre sólo se llamaba Gulbekian. Y si cada uno de los contendientes supo asegurarse su papel, ninguno de ellos logró la victoria.

Deterding, Gulbenkian, Napoleón y Talleyrand, o lo que resultó igual a la más formidable de todas las batallas del petróleo: la batalla de Mossul.

Un pozo ha reventado. Y los kurdos obtienen el echapapotes gratis, pues una vez derramado sería materialmente imposible e improductivo volverlo a recoger. No obstante, los kurdos lo recogen pacientemente, volviéndoselo a vender a la compañía petrolera.

Cerca de Kirkouk, en una llanura, brota la más grande cantidad de petróleo del mundo. Estas colinas fueron el motivo de la batalla Deterding-Gulbekian.

Educado en Inglaterra, el rey de Irak Ghazi I—hijo del rey Feycal—equilibra su presupuesto con las entradas procedentes de los impuestos petroleros.

...de trabajos, dos mil millones de francos ...bajo la arena, en la roca, las tuberías han ...cientos de metros de profundidad. ...tuberías que desemboca en Trípoli, procedente de Siria, tiene 850 kilómetros; la inglesa que termina en Caiffa (Palestina) más de 1.100. Por ellas (la francesa y la inglesa) pasan anualmente 4 y 1/2 millones de toneladas de petróleo.

Gulbelkian, saliendo de su hotel de la Avenida de Jena, en París. Tiene el 5 por ciento de la producción de Kirkouk.

Las llaves de las grandes «pipe-line» están en un círculo perfectamente alambrado y guardadas. Cincuenta pozos cuenta ahora la concesión. Estas llaves son del pozo número uno. 12.000 toneladas diarias corren por la tubería.

Deterding (enfrente, centro) presidiendo una sesión del Consejo de Administración de la Royal Dutch, en La Haya.

Numerosas cartelas y alambradas en las concesiones, con el fin de evitar los incendios. Esta advierte el peligro del cigarrillo.

Tres equipos de trabajadores kurdos se suceden sin interrupción cada 24 horas. Un americano dirige la operación de perforación de lo que será un nuevo pozo. Cada 20 metros, un pedazo de acero se ajusta a otro. Se necesitan tres meses para llegar a los 1000 metros rompiendo la capa rocosa bajo la cual se hallará el precioso líquido.

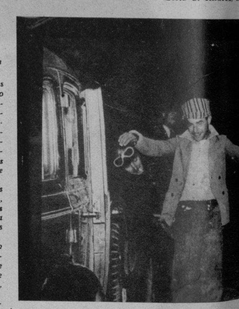

Más de 100.000 libras ... los disuelto en humo. La policía inglesa detiene a ... dispuesta a arrestar a los culpables.

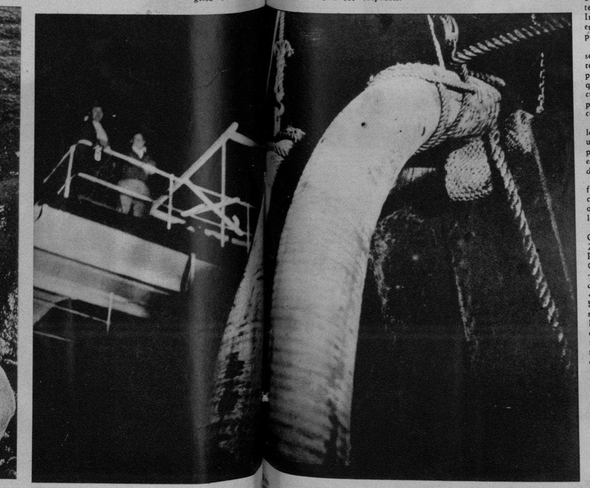

En la terminal de Caiffa, 15 depósitos en reserva ... neladas cada uno—guardan el líquido para expo... estas tuberías son izadas después en los buques. Es el único momento en que la «pipe», enterrada hasta entonces, aparece a la vista.

Un mar que se desliza a mil metros bajo tierra, de 100 kilómetros de largo, ese fué el campo de batalla

Un poco antes de la guerra, el mundo se enteró de la existencia de una provincia de Mossul y de los yacimientos petrolíferos de Kirkout. Alemania, Inglaterra... y M. Gulbenkian. Alemania, porque acababa de obtener la concesión del ferrocarril de Bagdad: Inglaterra, porque el próximo oriente está en el camino de las Indias; y M. Gulbenkian, porque era un diplomático turco.

En verdad Caloste Sarkis Gulbenkian no se ocupaba sólo de la defensa de los intereses superiores de la Sublime Puerta. Pero probablemente era él sólo quien, en toda Turquía vió exactamente la importancia de la cuestión, por lo que decidió sacar un buen partido a la rivalidad existente entre los concurrentes.

Este misterioso personaje, descendiente de los reyes armenios y, ya en aquella época una potencia, se esforzaba desde hacía tiempo en interesar a Inglaterra en Mossul; y su estancia en Londres como consejero comercial de la embajada turca fué decisiva.

Gracias a su prodigiosa habilidad las dificultades fueron allanadas con la consecuencia de que, desde 1912 funcionó el primer organismo internacional :la «Turkish Petroleum Company».

El capital se repartió así: Banco Nacional Otomano, un 50 por ciento: Deutsche Bank, 25 por ciento: Royal Dutch, 25 por ciento. Pero dos años más tarde, en marzo de 1914 Gulbelkian trabajó para quitar el principal paquete de acciones a su tenedor en beneficio de la «D-Arcy Exploration Co.», filial de la «Anglo Persian»: dicho en otras palabras: en beneficio del Almirantazgo británico. De esta suerte, gracias a la diplomacia de M. Gulbelkian, los intereses ingleses devenían triples comparados con los alemanes. Llegó la guerra. Las acciones del Deutsch Bank fueron secuestradas y, una vez firmada la paz Francia reivindicó su posesión.

Las cosas se precipitaron. Sin duda el Pacto de San Remo daba de lado a Francia, o por lo menos le concedía a Inglaterra el derecho de extraer el 25 por ciento del petróleo: pero la invocación de los Estados Unidos del principio de la puerta abierta allanó la cuestión. Por último se convino un acuerdo, que fué el siguiente:

D-Arcy Exploration (Anglo Persian), 23,75 por ciento: Anglo Saxon Co. (Royal Dutch) 23,75 por ciento: Near East Development (Standard), 23,75 por ciento, y la Compagnie Francaise des Petroles, otro 23,75 por ciento.

Como premio a sus servicios Gulbelkian recibió el saldo: un 5 por ciento, con la prohibición de cederlo a nadie y sin voto ni voz en el Consejo, por no disponer de la mayoría. Así quedó constituída la «Irak Petroleum Company».

Los franceses se frotaron las manos. Gulbelkian igualmente; pero un tanto prematuramente, porque en realidad la cuestión no estaba aun terminada, o por lo menos lo estaba sólo teóricamente. Los ingleses y los norteamericanos no tenían interés en precipitar la explotación, mientras que Francia y Gulbenkian tenían prisa.

Por primera vez la astucia armenia había sido sorprendida por la de Deterding, máxime que Gulbelkian era remunerado no en sonoras libras esterlinas, sino en barriles de petróleo.

Gulbenkian cambió, pues, de campo. Se tornó aliado de Francia, pero esto no le daba a Francia más que un voto en el Consejo: uno contra tres. Y la situación hubiera podido permanecer eternamente en un estatu quo desolador si un hecho nuevo no hubiera modificado radicalmente la situación: la cólera del rey Feycal.

Ascendido al trono del Irak cuando se precipitó el desmembramiento del Imperio otomano, el soberano era el signatario obligado para las concesiones a las compañías. Además, la concesión debía rendirle fuertes entradas al novel tesoro.

La inercia de la compañía no tenía más fin que escamotear esos impuestos al Irak. Como únicamente ciertos terrenos petrolíferos habían sido concedidos a la «Irak Petroleum», el Rey Feycal procedió a ceder las concesiones a financieros más expeditivos.

Esto motivó la creación de la «British Oil Developments» —en la que participaron al principio capitales ingleses, alemanes, suizos e italianos—y esta compañía, aplicando el contrapeso de la política de la concurrencia inició febrilmente sus trabajos, al extremo que una noticia sensacional alarmó al mundo: una tubería proyectada desde el Irak hasta Alexandreta.

Milagrosamente la mayoría pasiva del Consejo de la «Irak Petroleum Co.», recobró su energía. Todo cambiaba desde el instante en que la concurrencia pretendía contrapesar sus planes. A una velocidad record, sus propias tuberías empezaron a construirse, con doble estación terminal: en Trípoli y donde correspondió al amor propio británico: Caiffa.

De esta manera todo volvió al orden. Esta vez sir Henry Deterding había perdido y durante los cuatro últimos años de su vida, cuyo que estar sometido a esta penosa evidencia. De antemano, su viejo enemigo Gulbelkian tenía el derecho y tocaría el premio a sus esfuerzos: el petróleo que el pretendía dejar durmiendo el sueño de los justos en las entrañas del subsuelo irakés y del que dos millones de toneladas son, cada año, cargadas en Trípoli con destino a Francia. Y no es más que el responsable de este estado de cosas de las que en fin, no ha podido ser testigo. Feycal murió. Murió en Suiza en circunstancias que permanecen en el misterio, por lo menos para el común de los mortales. Pero su hijo, el joven rey Ghazi se beneficia de la iniciativa paterna, metiendo en sus cajas 60.000 libras esterlinas de impuestos cada año.

PRODUCCION MUNDIAL DEL PETROLEO BRUTO

1937: 281 millones de toneladas (año-record). 1938 (previsión): 270 millones

En 1937, 8 países han totalizado más del 94 por ciento de esta producción.

Estados Unidos	172.510.000, o sea el	61.4 por ciento
U. R. S. S.	28.723.000, o sea el	10.2 por ciento
Venezuela	27.723.000, o sea el	9.9 por ciento
Iran	10.330.000, o sea el	3.7 por ciento
Indias holandesas	7.189.000, o sea el	2.5 por ciento
Rumania	7.137.000, o sea el	2.5 por ciento
México	6.751.000, o sea el	2.4 por ciento
Irak	4.314.000, o sea el	1.5 por ciento

Alemania está en el 17 lugar con 486.000 toneladas, o sea el 0.17 por ciento; y Francia (Cía. Pechelbronn) en el 22, con 79.000 toneladas, o sea el 0.028 por ciento.

M.E.C.D. 2016

EL DOCTOR MANUEL Costales Latatú, Secretario de Sanidad, presidiendo por primera vez desde su toma de posesión, una sesión de la Junta Superior de Sanidad y Beneficencia en que se trató de interesantes problemas de higiene pública, trazándose un plan mínimo sanitario. (F. D.)

CHAFLAN, el cómico mexicano, no parece conquistar con su actitud, la simpatía de nuestra «gallega», la inimitable Alicia Rico, en una de las escenas de la cinta «Estampas Habaneras». Ambos actores, son parte importante en el interés y atracción de esta película, que pronto será estrenada en uno de nuestros teatros, según anuncia Películas Cubanas.

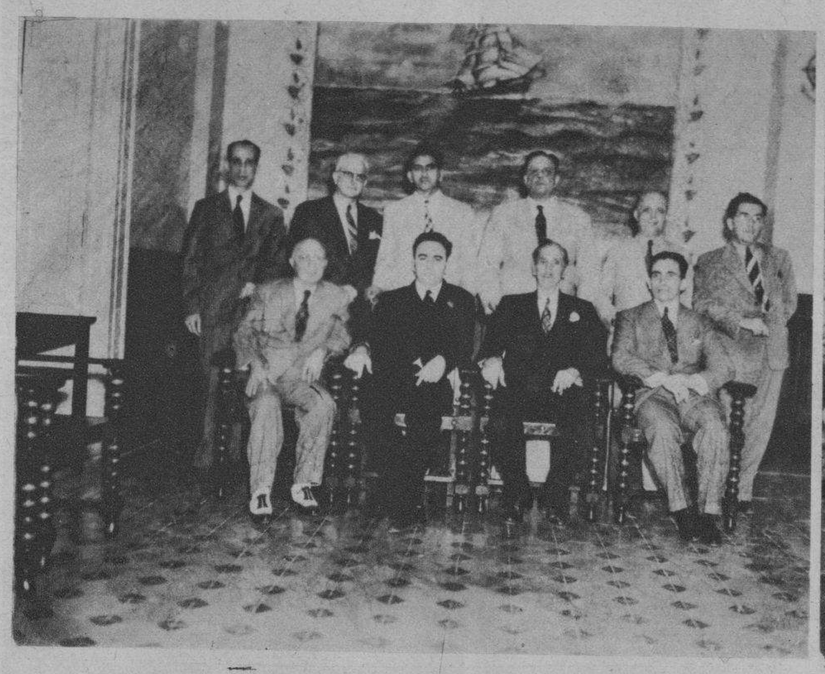

LA DIRECTIVA del Almendares Riverside Yacht Club ofreció el sábado pasado un almuerzo, invitando a un grupo de personalidades y periodistas. Aquí, un grupo después del ágape, en un bello rincón de los jardines, donde aparecen el Presidente Fernández, el teniente coronel Despaigne, el Sub-Secretario de Agricultura, el doctor Escasena, señores Carasa, el Comodoro Azqueta, Pepe Plasencia, Enrique Arango, Guillermo Mena, capitán Arias y nuestros compañeros Mario Castellanos, Guillermo Gener y Rubén Otero. (Foto D. M.)

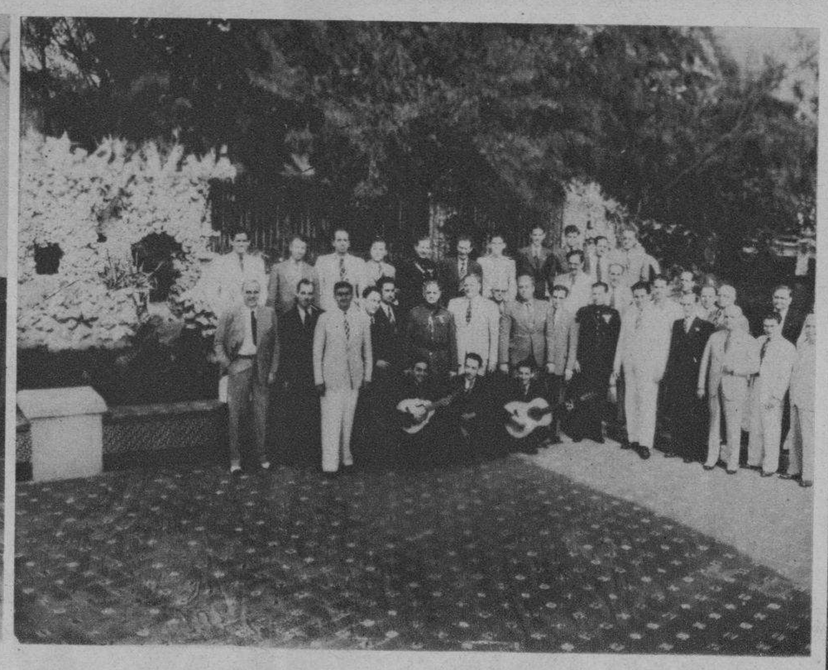

MIEMBROS de la Junta Directiva del Almendares Riverside Yacht Club, presidida por el señor don José Fernández González, conocido elemento de nuestro comercio. El nuevo club náutico cuenta con un espléndido edificio, jardines, muelles de atraque y tiene su sede junto a la desembocadura del río Almendares, en la calle Calzada y 22. (Foto D. M.)

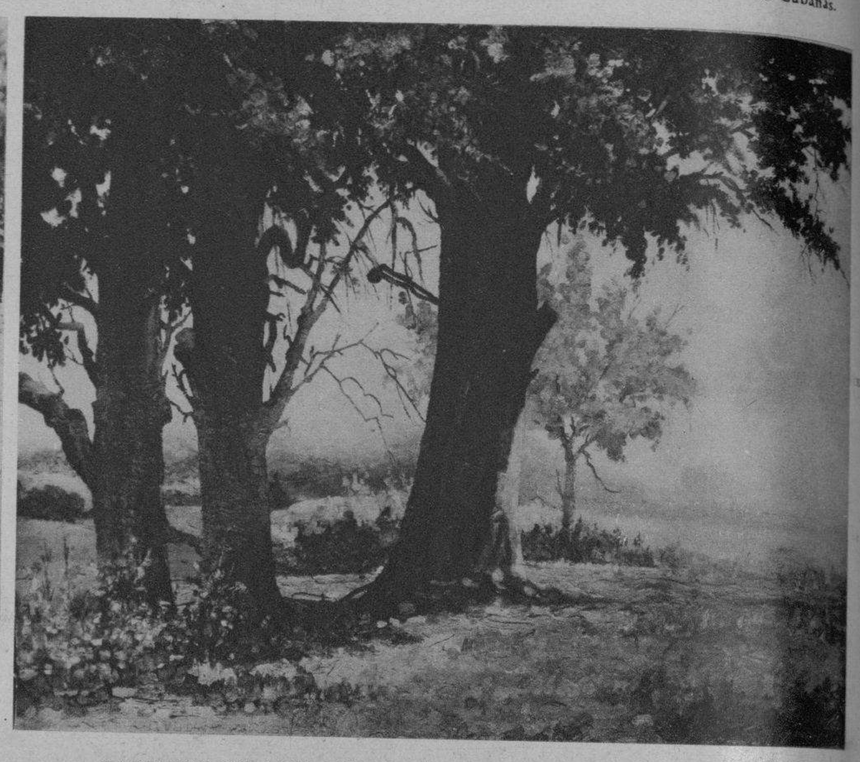

«BATIENTE DE LUZ», óleo premiado con Primera Medalla de Oro, en el XXI Salón de Bellas Artes, recientemente celebrado, obra del notable artista señor Roberto Vázquez. (Foto D. M.)

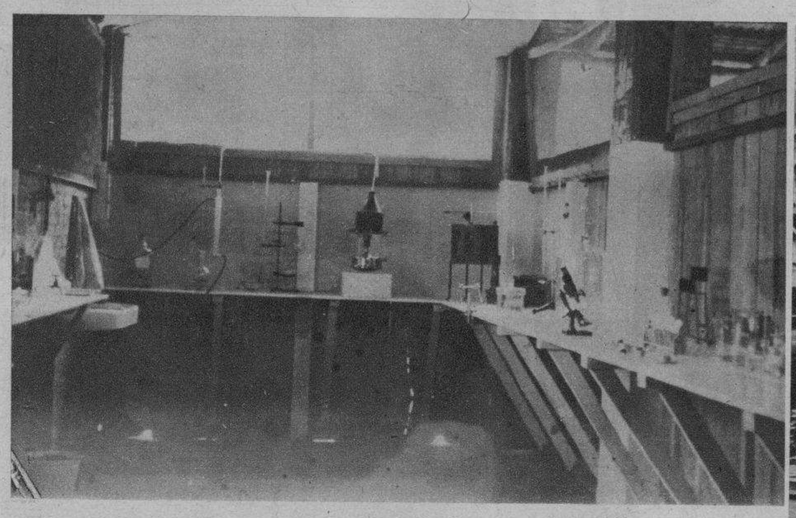

LA COLONIZACION DE VENEZUELA.—Vista interior de uno de los laboratorios de que están provistos todas las colonias establecidas por el gobierno venezolano y en los cuales se hacen, gratuitamente, toda clase de análisis para los colonos. (Foto D. M.)

EL SR. SILVIO Acosta, ofreciendo la explicación del significado del Día del Arquitecto, durante la velada celebrada en el Colegio de Arquitectos, con dicho motivo. A su lado, otros oradores que participaron en el acto. (Foto D. M.)

MR. CHARLES W. Applegate, jefe del departamento de Exportación de la Esterbrook Steel Pen Mfg. Co., quien llegó a la Habana ayer, por avión, en viaje de negocios. Fué recibido en el muelle por su representante en Cuba, Sr. J. R. Geada y su amigo el señor Manuel Rodríguez. (Foto D. M.)

LA COLONIZACION EN VENEZUELA.—Interior de la casa de uno de los colonos procedentes de Cuba, cuya esposa aparece cosiendo en la máquina de que, como todo lo necesario para el hogar, provee el gobierno venezolano a los agricultores que van contratados a aquel país. (F. D.)

LA COLONIZACION EN VENEZUELA.—Tipo de casa ocupada por los agricultores cubanos e isleños contratados por el gobierno venezolano para trabajar en las colonias agrícolas del país. Están construídas de cemento armado, con piso del mismo material y techo de fibrocemento, siendo de caoba las puertas y ventanas. Tienen servicio de agua potable y alumbrado eléctrico. (Foto D. M.)

CICLISTAS que completaron el programa atlético que se ofreció el domingo a lo largo del Malecón, bajo el control de la Dirección de Deportes. Aquí están, al iniciar la competencia. (Foto D. M.)

LA COLONIZACION EN VENEZUELA.—Vista general de una de las colonas establecidas por el gobierno venezolano, de la cual forman parte algunos de los agricultores que fueron contratados aquí para trabajar en esos establecimientos. (Foto D. M.)

SALIDA de los corredores que tomaron parte en el gran maratón de vendedores de periódicos, que organizó la Dirección General de Deportes, a lo largo del litoral. (Foto D. M.)

M.E.C.D. 2016