1ª SECCION

SERVICIO DE ASSOCIATED PRESS. Esta queda autorizada para usar nuestro servicio y noticias de información.

Servicio exclusivo de la agencia «Havas» y del «Herald Tribune», de New York.

DIARIO DE LA MARINA

El DIARIO DE LA MARINA es el periódico más antiguo de Cuba. Fué fundado en el año mil ochocientos treinta y dos.

Servicios especiales de España. Hilo directo con New York y recepción directa por radio de otros servicios.

1ª SECCION

AÑO CVII.—NUMERO 59 ACOGIDO A LA FRANQUICIA POSTAL LA HABANA, VIERNES, 10 DE MARZO DE 1939.—SANTOS VICTOR CAYO, CIPRIANO Y MELITON TIEMPO PARA HOY: BUENO PRECIO: 5 CENTAVOS

"LA REVALUACION CONSTITUYE UNA MEDIDA TOTALMENTE NEGATIVA: DESTRUYE SIN CONSTRUIR". Dr. Fernández Supervielle

(COLUMNA TRES)

A las diez y treinta de la noche se rindió el Cuartel General Comunista en Madrid

LOS ESTADOS UNIDOS Y EL BRASIL HAN SUSCRIPTO UN IMPORTANTE TRATADO COMERCIAL

(VEASE PAGINA DOS)

REITERA EL FISCAL DE LA AUDIENCIA LA NECESIDAD DE EVITAR LOS ACCIDENTES

IMPRESIONES

Habana, marzo 8 de 1939.

Dr. José I. Rivero.
Director del DIARIO DE LA MARINA.
Presente.

Distinguido compañero:

A oídos de este «Comité Organizador» han llegado rumores de que, con motivo de cierta campaña difamatoria sostenida a través de la prensa, la tribuna y la radio, por elementos antipatriotas, usted había decidido no aceptar por ahora ningún homenaje que se le rindiera, con la finalidad, más que nada, de sustraer a sus amigos y simpatizadores de los efectos de toda lucha o polémica con elementos que, siguiendo instrucciones de sus tovariches internacionales, obstaculizan toda campaña tendiente a rendir justicia a las personas que, como usted, luchan dentro del terreno de la más absoluta cubanidad, para beneficio exclusivo de la sociedad cubana.

Aunque tales manifestaciones por parte de usted revelan una vez más su delicadeza, los miembros de esta Federación nos permitimos objetarle que cuando tomamos el acuerdo de rendirle con carácter nacional un merecido homenaje de admiración y cariño, sabíamos muy bien que, con tal actitud, nos ganaríamos una de las montañas de adjetivos de que disponen los elementos disolventes de la sociedad cubana; pero, en cambio, teníamos la satisfacción espiritual, y los hechos han venido a darnos la razón, de que podríamos contar con el aplauso y la espontánea adhesión de las personas de bien que, afortunadamente para Cuba, constituyen una abrumadora mayoría sobre los enemigos del orden y sus defensores.

Como ve, querido compañero, esa campaña difamatoria gratuita la esperábamos y, por tanto, no nos ha arredrado en lo más mínimo, ya que estimamos un deber de compañerismo compartir con usted el odio que provoca en todo delincuente toda persona que, como usted, lleva como guía de la palabra y la acción el más alto concepto de la justicia y la equidad social.

Así, pues, en nuestro deseo de vencer sus dudas, si las tuviere, le reiteramos de una manera expresa que esto lo hacemos interpretando el sentir y pensar de la sociedad cubana, manifestado por medio de infinidad de adhesiones recibidas de todas partes, y que es nuestro propósito decidido llevar a cabo el homenaje acordado y el cual no viene a ser más que el pago de una parte de la gratitud que le debemos todos los que, como nosotros, amamos de veras la patria, la familia y el hogar.

Confiados en que venceremos su resistencia y que lograremos en definitiva su asentimiento, dentro del más breve plazo, a fin de darle el mayor impulso a la obra que nos proponemos realizar, con el concurso de todas las personas de buena voluntad que, como nosotros, ven en usted al verdadero paladín de toda causa noble, de todo propósito recto y de todo acto que entrañe la reparación de una injusticia, quedamos de usted, atentamente

«Federación Nacional de Organizaciones Obreras de Empresas Periodísticas y sus Anexos».

* * *

Habana, marzo 9 de 1939.

Señores de la Federación Nacional de Organizaciones Obreras de Empresas Periodísticas y sus Anexos:

Distinguidos compañeros:

Los rumores de que yo pensaba declinar el homenaje de que la bondad y simpatía de ustedes me quieren hacer objeto, no eran infundados, porque sin perjuicio de la gratitud a que el propósito de ustedes me obliga, consideraba y aún sigo considerando que no concurren en mí méritos que lo abonen o circunstancias que lo justifiquen.

Pero precisamente los ataques y advertencias que desde sus periódicos y por radio me han dirigido los elementos a que ustedes se refieren en su carta, me fuerzan a aceptar, si no un tributo de admiración, sí las pruebas de simpatía que los ciudadanos de buena voluntad y cívicos me quieran ofrecer.

Las acepto, pues, queridos compañeros, porque tras esas admoniciones de los enemigos de la sociedad, mi declinación tendría todos los caracteres de una retirada vergonzosa, de una fuga por escotillón, mal disimulada por una modestia prudente y oportuna; y bueno es que se sepa, de una vez y para siempre, que mientras en mi patria la Autoridad garantice todos los derechos, no he de ser yo quien renuncie el ejercicio de los míos intimidado por las bravatas de los que viven de hacer el coco. Si una vez les probé a esos elementos—cuando aquí la fuerza pública era casi un mito—que ni mi periódico ni yo éramos fáciles obstáculos en el camino de sus protervos propósitos de convertir a esta sociedad en un aquelarre bolchevique, mal podría ahora retroceder ante sus amenazas ridículas y renunciar, coaccionado, a lo que constituye un acto perfectamente lícito y honesto.

La explicación de esos ataques hay que buscarla en el terror que les infunde la posibilidad de que en un acto de gran envergadura quede evidenciado que yo, el Enemigo Público No. 1, como han dado en llamarme en sus papeluchos y mítines, no estoy solo, de que respaldándome y apoyándome está el verdadero pueblo de Cuba, que o trabaja o quiere trabajar dando de lado a las politiquerías de los más infames politiqueros: los súbditos de la Tercera Internacional.

Sepan, pues, ustedes y sépanlo ellos que ahora ya **no renuncio de ningún modo** al honor que se me quiere rendir, aunque, en realidad, no lo necesito, porque el mayor que podré recibir en mi vida es precisamente el ataque sin tregua de los correligionarios criollos de La Pasionaria.

Sin más, quedo de ustedes agradecido amigo y compañero

J. I. R.

Se lo recuerda a los Juzgados Correccionales

Extraordinario el número de los que ocurren, producidos por conductores de vehículos

TAMBIEN PIDE COOPEREN LOS CUERPOS DE POLICIA

El Fiscal de la Audiencia, por sustitución, Dr. Cayetano Socarrás, llamó a los periodistas, ayer, a su despacho, para darles cuenta de que ante el crecido número de accidentes ocurridos en la capital y en el interior de la República, ha reiterado a los Jueces Correccionales y de Instrucción, la necesidad de que coadyuven con el Ministerio Público a la represión de los mismos, así como que se había dirigido a los jefes de los distintos Cuerpos de Policía en igual sentido, todo ello por medio de una circular, repetición de la dictada en octubre del pasado año.

El doctor Socarrás explicó a los repórters la alarma en que vive la sociedad cubana por la repetición de esos hechos, tanto por homicidio como por lesiones, que están consagrados en el Código de Defensa Social, como delitos culposos, y expresó su confianza de que la Cartera Dactilar del Chofer de la Secretaría de Gobernación, dentro de sus atribuciones, coadyuve a esa represión, toda vez que está al frente de dicho Departamento del Interior un funcionario del orden judicial, el doctor Joaquín Ochotorena, Magistrado del Tribunal Supremo.

He aquí la aludida circular:

«Señor:

Reitero a Vd. mi comunicación de fecha 4 de octubre de 1938, que dice así:

«Cuando el Secretario de Justicia que suscribe estaba en funciones en la Fiscalía de la Audiencia de la Habana, se dirigió a los distintos Jueces Correccionales y de Instrucción de esta ciudad y del resto de la provincia, solicitando su cooperación para evitar el número extraordinario de accidentes desgraciados producidos por los conductores de ómnibus, tranvías, automóviles, etc., que no cumplen los reglamentos del tráfico, dando lugar con ello al inicio de numerosas causas criminales por imprudencia temeraria. También en esa oportunidad me dirigí a los jefes de la Policía Judicial, Secreta y Nacional, solicitando su cooperación para evitar la repetición de esos delitos. En tal sentido, es conveniente que por el Fiscal de la Audiencia de la Habana se recuerde a los Cuerpos de Policía y Jueces Correccionales aquellas comunicaciones que en lo sustancial tienen por objeto lograr el concurso del Poder Judicial para evitar tal estado de cosas. Estimo oportuno también que por esa Fiscalía volviera a recordarse a los miembros del Ministerio Fiscal que deben concurrir a todos los juicios correccionales y personarse en todas las causas criminales ocasionadas por accidentes de esta índole, para que cooperen eficazmente al castigo de los culpables. Puede afirmarse sin duda ni vacilación que sólo con la cooperación de los funcionarios del Poder Judicial, Ministerio Fiscal y de los Cuerpos de Policía, pueden evitarse o disminuirse los delitos de imprudencia que a diario se cometen en la ciudad de la Habana y en el interior de la República. Esperando preste Vd. el mayor celo y atención a esta recomendación, quedo de Vd. muy atentamente....»

«Observándose por esta Fiscalía que los accidentes del tránsito, por la imprudencia de los conductores de vehículos se están repitiendo con demasiada frecuencia actualmente, transcribo a Vd. nuevamente mi escrito de la fecha anteriormente indicada a fin de que por ese Juzgado se tomen cuantas medidas sean necesarias para la represión de tales accidentes tomándose severas medidas contra los infractores del Reglamento del Tráfico».

VISITA AL JEFE DEL EJERCITO

Una comisión de miembros de la C.T.C., estuvo ayer en Columbia departiendo extensamente con el Jefe del Ejército. Al abandonar la Ciudad Militar los visitantes se mostraron muy satisfechos de la amable acogida que se les dispensó.

VENEZUELA DEJA ENTRAR PROVISIONALMENTE A 175 JUDIOS DE ALEMANIA

CARACAS, marzo 9. (AP).—Este país ha ofrecido refugio a 175 judíos alemanes, pero no se sabe por cuánto tiempo.

Se permitió a los refugiados que desembarcaran del vapor «Koenigsberg», en La Guayra, después que el barco echó anclas frente a la costa hace nueve días.

Los judíos fueron escoltados en autobuses del Ministerio de Hacienda a una comunidad agrícola próxima a Guarenas, a 35 millas de Caracas.

Entre los refugiados hay un periodista, ocho médicos, tres ingenieros, tres profesores, un sacerdote, un pintor, un cantante de ópera y varios músicos.

Ha continuado la lucha en el interior de Madrid, entre los comunistas que siguen siendo dueños de la parte Norte de la población y los cuerpos que la Junta de Defensa está empleando con el fin de dominarlos. A la tentativa del día anterior para alcanzar la Puerta del Sol por la ruta del Paseo de la Castellana, el de Recoletos y la Plaza de Castelar, en donde fué lanzado el contra-ataque, dió al traste con los empeños de los sublevados a las disposiciones de la Junta. El cable participa que ayer ha ocurrido otro hecho análogo y con el fin de llegar al centro de Madrid.La Glorieta de San Bernardo fué el escenario de otro acto más de la tragedia madrileña. Las flechas grandes de la izquierda indican las posiciones nacionalistas frente a Madrid. El círculo número uno, es la Glorieta de los Cuatro Caminos; el 2, el Hipódromo; el 3, la Puerta del Sol; el 4, la Glorieta de San Bernardo, y el 5, la Plaza de Castelar, donde se encuentra la estatua de la Cibeles. Las flechas chicas entre los círculos 1 y 4, y entre el 2 y el 5, indican los lugares por donde lanzaron sus ataques los comunistas.

"Cualquier medida que dificulte las garantías que se deben dar a los inversionistas será suicida para Cuba, país joven y de riquezas inexplotadas"

Los doctores Pedro J. Entenza y Fernández Supervielle informaron extensamente anoche ante el Senado sobre la revaluación. El primero dijo: «No se puede introducir en la inversión el factor riesgo, que es característico de la especulación». El segundo analizó las secuelas sociales de esa ley

SUPERVIELLE DIJO ADEMAS QUE «LAS MEDIDAS DE REVALUACION NADA TIENEN QUE VER CON LA SOCIALIZACION, NI SIQUIERA SIRVEN PARA PROTEGER A LAS CLASES OBRERAS»

Dos excelentes informes se rindieron anoche, a nombre del Colegio de Abogados de la Habana, ante el Senado de la República con motivo de la información pública abierta sobre la liquidación de la moratoria hipotecaria.

El doctor Manuel Fernández Supervielle, decano de dicha institución, y el doctor Pedro J. Entenza, diputado de su Junta de Gobierno, consumieron dos turnos para exteriorizar el criterio de dicha institución.

Cuba, país joven, con fuentes de riqueza inexplotadas, necesita dar garantías a los inversionistas y cualquier medida en contrario resultaría suicida, dijo el doctor Fernández Supervielle.

Hizo recalcar en su informe que capitalismo y socialismo son totalmente inconciliables y antagónicos y que no cabe pensar en un tercer sistema de transacción.

Se refirió asimismo a la corrección de los defectos del capitalismo con la aplicación de los llamados principios de justicia social y al hecho de que los socialistas hubiesen tomado partido a favor de los deudores hipotecarios, porque son los enemigos circunstanciales de sus enemigos, para señalar que la alianza desaparecería tan pronto como la querella quedase resuelta.

También destacó que la revalorización constituye una medida totalmente negativa, pues destruye sin construir y arruina el sistema económico de capitalismo y propiedad privada sin sustituirlo por otro alguno.

Y el doctor Pedro J. Entenza declaró con gran precisión, y dentro de una tesis estrictamente jurídica, que no se podía introducir en la inversión el factor «riesgo», que es característico de la especulación.

Desaparecería con ello—dijo—toda posibilidad de obtener en el futuro nuevos inversionistas, por haber perdido dichas operaciones lo único que las hacía deseables: **la seguridad.**

La información pública se abrió ya pasadas las nueve de la noche, con la asistencia del doctor Santiago Verdeja, presidente del Congreso; los senadores José A. Casabuena, Gonzalo del Cristo, Wilfredo Albanés, Ramón Zaydín, José Manuel Gutiérrez, Carlos Saladrigas y Luis Caíñas, los asesores jurídicos doctores Gustavo Tomeu y Manuel Dorta Duque, ambos distinguidísimos profesores de Legislación Hipotecaria de la Universidad de la Habana; los doctores Manuel Fernández Supervielle, decano del Colegio de Abogados, Enrique Llansó, vice-decano; Mario Lluriá, secretario y Pedro J. Entenza y Miguel González Ferregur, diputados de la Junta de Gobierno, y una concurrencia selecta y nutrida, en la que abundaban los abogados.

El informe del doctor Pedro J. Entenza

El primer turno de la noche lo consumió el doctor Pedro J. Estenza, que inició su informe distinguiendo la especulación financiera de la inversión rentística.

Señaló que en la primera se hace una inversión más o menos grande en una empresa riesgosa, con el ánimo de derivar grandes utilidades, muchas veces mayor que la que como interés legal tiene fijado el Código Civil; mientras que en la inversión propiamente dicha, por el contrario, se coloca dinero sobre bases de sólidas garantías, conformándose el inversionista con la percepción como renta de un interés moderado que fluctúa entre el legal y el doce por ciento anual, que como máximo se autoriza en los préstamos.

El inversionista—según declaró—busca el aseguramiento de que los fondos invertidos le serán reintegrados o, en su defecto, podrá hacer suyos bienes que, de acuerdo con su propia apreciación, equivaldrán a la inversión efectuada.

De acuerdo con dichas definiciones, aseveró que el acreedor hipotecario es un inversionista, y su deudor, si percibe de él determinado montante para emprender con dicho importe negocios riesgosos, que le permitan derivar grandes utilidades, un especulador.

Consignó que este último era el tipo, con sus excepciones, desde luego, del deudor hipotecario cubano, pues el deudor menesteroso, que se enarbola como bandera, era el que concurría corrientemente a las compañías prestamistas denominadas «bancos» a obtener un crédito del que salían garantes, con sus firmas, otros empleados, que después iban a resultar también enrolados en una situación de penuria que pintó al rojo vivo.

Aludió a los casos en que el deudor obtenía un crédito mayor al valor de la propiedad y se acogía inclusive a las moratorias y esperaba aún la revaluación, haciendo hincapié sobre el factor de la especulación y el engaño de la clase trabajadora, que muchas veces resultaba maltratada por razones de la misma.

Llamó la atención sobre el tipo que estimó que era el corriente del inversionista: la pobre viuda, la mujer desconocedora de los negocios, las personas poco avezadas a las empresas y en general los menores o incapacitados, agregando que una estadística podría demostrar el pequeño porcentaje de los mismos que corresponden a entidades bancarias.

Declaró que el especulador, cuando es humano, propende al auge de los negocios en el país, pero que es más digno de protección el inversionista si, como se veía, sin sus préstamos el especulador no podría desarrollar sus brillantes iniciativas.

Aludió a la época llamada de la «danza de los millones», para analizar los casos en que el especulador obtuvo grandes ganancias y se limitó a devolver su crédito al inversionista, para referirse después a la reacción que se producía ahora.

Señaló que el ataque al crédito hipotecario había sido iniciado con las moratorias y que se pretendía ahora extinguirlo con una ley de revalorización, sin justificación en el campo jurídico ni en el moral; que no valían las promesas de que no se volverían a adoptar medidas análogas después del precedente sentado con las moratorias; que con estas últimas se había intentado propiciar acuerdos y que ahora se pretendía violar esos pactos, buscando el origen más remoto de la operación; que de esta manera desaparecería toda posibilidad de obtener en el futuro nuevos inversionistas, por haber perdido dichas operaciones lo único que las hacía deseables: la seguridad; y que entonces no les quedaría a los que necesitasen dinero otro remedio que despojarse de su inmueble, como en los tiempos del pacto de retroventa.

A renglón seguido los senadores Saladrigas, Zaydín, Caíñas y del Cristo le dirigieron algunas preguntas al doctor Estenza, quien declaró que estimaba la revaluación una medida confiscatoria y que de no llevarse a cabo el crédito hipotecario resurgiría, que el que la riqueza pasara de unas manos a otras no tenía interés para la economía del país; que enfocaba el asunto desde un punto de vista jurídico y que éste era el que estimaba que procedía; que su tesis giraba sobre los riesgos; que conocía casos de hipotecas simuladas, en que los bonos se habían encontrado en las mismas cajas de seguridad de los que los emitieron; que fórmulas de liquidación de la moratoria había varias: posibilidad de condominio, sociedad, etc., y que él había ido a defender la irrevocabilidad de los pactos; y que estimaba que merecían igual tratamiento el deudor hipotecario por un crédito en efectivo que el deudor hipotecario por el precio aplazado de un inmueble.

Y en particular sobre el caso que se presentó, por uno de los senadores, del individuo que había tomado dinero a préstamos en los Estados Unidos, a un interés bajo, para invertirlo en Cuba a un mayor interés la contestación iniciada por el doctor Entenza, en el sentido de que le merecían igual consideración, fué completada por el doctor Manuel Fernández Supervielle en el sentido de que cuando en Cuba se pagaba un mayor interés era que el dinero se necesitaba y que el individuo que así procedía prestaba un servicio a la economía cubana, agregando que conocía ello, si se consideraba perjudicial, se podrían adoptar medidas, prohibiendo la operación para el futuro, pero no causando un perjuicio al crédito.

El informe del doctor Fernández Supervielle

El doctor Fernández Supervielle, decano del Colegio de Abogados, comenzó por referirse al documento aprobado por la Junta de Gobierno de dicha institución, basado en fundamentos de Derecho Civil y en consideraciones de carácter económico.

Se refirió a la cláusula que estimaban los canonistas de la Edad Media que llevaba consigo todo contrato, según la cual se subordinaba la persistencia de las obligaciones a la subsistencia de las condiciones que imperaban cuando fué hecha la contratación.

Se refirió después a la doctrina de la imprevisión, señalando que en esos casos se había autorizado la intervención judicial, bien para conceder al deudor un nuevo plazo para el cumplimiento, bien para rescindir el contrato, bien para revisarlo, modificando sus estipulaciones.

A renglón seguido llamó la atención sobre la parquedad con que la habían empleado los tribunales franceses y a la exclusión que se había hecho de las deudas por préstamos de dinero.

Aludió a nuestro Código Civil, señalando que era tan terminante como el francés en este extremo, y a las soluciones que se han dado a problemas análogos al que afronta Cuba en Suramérica y en los Estados Unidos.

Llamó la atención sobre la forma en que se había resuelto en este último país, sin revelación de ninguna clase, pagando el gobierno y subrogándose a los acreedores, para señalar después que el estado de nuestra economía no permitía esa solución.

Significó que tampoco era aconsejable la creación de un Instituto Hipotecario y se extendió en consideraciones sobre la devaluación de la moneda americana y los efectos que ello había tenido en Cuba, indicando que nuestros depositantes en los bancos habían sufrido con esa medida una partida de unos 42,000.000 de pesos.

Cuba, país joven, con fuentes de riqueza inexplotadas—dijo—necesita dar garantías a los inversionistas y cualquier medida que dificulte esos empeños resulta suicida.

Se refirió a la educación colonial defectuosa, a la necesidad de formar la conciencia nacional, a la falta de disciplina social, al fomento de los juegos de azar y a las leyes de amnistía de delitos comunes y fiscales para consignar que la revalorización sería el mejor complemento a esa ciega obra de disolución social.

Habló de la fórmula que hubo de sugerir al Colegio de Abogados el doctor Francisco Villaverde, miembro del mismo, y que consistía en establecer una relación entre el valor de la propiedad y el del crédito que la grava, de manera que este último decreciera o aumentara al mismo tiempo que lo hiciese la primera.

Hizo las mismas indicaciones del informe de la Junta de Gobierno del Colegio de Abogados, a las que dió lectura y que no reproducimos por ser de público conocimiento, ya que las hubimos de recoger en estas mismas columnas.

Y terminó manifestando que sólo dos sistemas conocía hoy la humanidad, el capitalista y el socialista y señalando que las experiencias del primero eran perfectamente conocidas por sus prácticas en todo el mundo, y las del segundo apenas se conocían a través de lo que se podía saber de sus resultados en el único pueblo del mundo en que se practica actualmente.

El egoísmo y la brutalidad de los hombres —dijo—, cuyo avance moral no ha corrido parejos con sus progresos en el orden intelectual y material, producirán posiblemente mayores inconvenientes dentro del régimen socialista.

Capitalismo y socialismo—continuó diciendo—son totalmente inconciliables y antagónicos, y no puede pensarse en un tercer sistema de transacción en que se combinaran los principios de aquellos dos: o se dejan los medios de producción en poder del individuo o se colectivizan.

Los defectos señalados al capitalismo son susceptibles de corrección por la aplicación de los que han dado en llamarse principios de justicia social: evitación de los monopolios, impuesto sobre la renta, salario mínimo, jornada máxima de trabajo, seguros, etc. Ninguna de esas medidas puede considerarse socializante.

Las medidas de revaluación nada tienen que ver con la socialización, ni siquiera se contraen a la protección de las clases trabajadoras.

Los socialistas han tomado partido a favor de los deudores, porque son los enemigos circunstanciales de sus enemigos, pero la alianza desaparecerá tan pronto la querella quede resuelta.

La revalorización constituye—dijo finalmente—una medida totalmente negativa: destruye sin construir y arruina el sistema económico de capitalismo y propiedad privada sin sustituirlo por otro.

El lunes, por la noche, continuarán las informaciones públicas ante nuestro máximo cuerpo colegislador.

Londres no pedirá a Franco amnistía para los marxistas

La Gran Bretaña cooperará a que salgan los voluntarios de España cuando acabe la guerra

ORDENA A LA FLOTA QUE PROTEJA A LOS MERCANTES

LONDRES, marzo 9. (AP).—La amenaza del Generalísimo Franco de atacar a los buques extranjeros que traten de entrar en los puertos republicanos produjo hoy un aviso de la Gran Bretaña, en el sentido de que esta dispuesta a defender sus barcos lo mismo en alta mar que en las aguas españolas.

El Secretario de Relaciones Exteriores Vizconde Halifax dijo hoy en la Cámara de los Lores, que la armada había recibido instrucciones de proteger la navegación inglesa y tomar represalias contra cualquier ataque de los submarinos nacionalistas españoles.

Este aviso estuvo apoyado con la llegada del crucero inglés «Shropshire» y de los destroyer «Ilex», «Imogen» e Ivanhoe» a Gibraltar, a los que se dió la orden de abandonar a la flota en maniobras.

Al mismo tiempo se ha sabido que el vapor «Stangate» logró burlar el bloqueo nacionalista, dejando en el puerto de Valencia un cargamento de víveres.

El barco llegó a puerto después de recibir un aviso de que el bloqueo se había extendido desde Sagunto a Adra.

Manifestó el Vizconde Halifax en la Cámara de los Comunes, que tiene entendido que Franco, no tiene la intención de crear dificultades a la navegación fuera de las aguas jurisdiccionales.

También dijo en la Cámara de los Lores que la Gran Bretaña adoptará una firme actitud con el fin de que los voluntarios extranjeros salgan de España, después que termine la guerra.

Lord Halifax rechazó una sugestion en el sentido de que la Gran Bretaña recomiende a Franco que conceda una amnistía general a los republicanos españoles.

«Es mi opinión que resulta completamente imposible e impropio que un gobierno extranjero esté en condiciones de juzgar la culpabilidad o no de los individuos que tomaron parte en la guerra o de dar lecciones a España, acerca de como ha de realizar la tarea que se ha echado sobre los hombros».

Miaja domina la situación, informan los despachos de la nueva Junta de Defensa

Tras intensa contienda en la cual hicieron unos 1,400 prisioneros rojos, sobrevino la rendición de éstos; la lucha se limita a «paqueos» y tiroteos en las afueras

LA RADIO DE MADRID ACUSA A MOSCU DE PROVOCAR LA GUERRA EN EUROPA AZUZANDO A LAS NACIONES

MADRID, marzo 9. (Havas).—A las 10:20 de la noche el Gobierno anuncia que la posición en que estaba el Cuartel General de los comunistas sublevados, se ha rendido a las tropas lanzadas contra ella, haciéndose 1,400 prisioneros en la operación.

MADRID, marzo 9. (Havas).—A las cuatro de la tarde de hoy imperaba la tranquilidad en los principales barrios de Madrid. Con intermitencia se escuchaba a lo lejos, sin embargo, disparos de cañón y explosiones de bombas, revelando que el combate continuaba en las afueras de la ciudad, después de haber sido reducido el principal núcleo de resistencia comunista, situado en los arrabales del este, junto a Barajas y Canillejas. Todavía en algunos lugares de la capital algunos individuos aislados tiraban con rifles desde las ventanas y techos de los edificios, contra los soldados que pasaban por las calles, aunque casi siempre sin consecuencias. A las nueve menos cuarto de la noche el estruendo de un combate intenso, casi en el centro de la capital, fué oído súbitamente, mezclándose el estampido sonoro de los cañonazos con el tableteo de las ametralladoras y las detonaciones secas de las granadas de mano. Minutos después volvió a restablecerse la tranquilidad.

Desde las primeras horas de la noche han estado pasando por diversas calles camilleros trasladando heridos civiles. En la ciudad no parece que la batalla se haya reanudado, al menos hasta horas antes de la media noche. En lontananza continúan a intervalos las explosiones, que prueban que en la zona del este prosigue el esfuerzo de las tropas del Gobierno, para acabar con los focos de la rebelión comunista.

La Unión Radio Madrid anunció la rendición de los comunistas

PARIS, marzo 9. (AP).—La Unión Radio de Madrid anunció esta noche que el cuartel general de los comunistas que se habían rebelado contra la Junta Nacional de Defensa, se ha rendido.

Un programa musical que se estaba desarrollando por la estación, fué interrumpido con el fin de anunciar la noticia.

Los despachos diplomáticos que se habían recibido hasta entonces en el Ministerio de Estado francés decían que todo el día se había estado luchando enconadamente tanto en las calles de Madrid como en los alrededores y que reinaba «la anarquía y la confusión».

No se ha podido saber si la rendición del cuartel general comunista, situado al este de Madrid, tenga conexiones con Valencia ni si con esta rendición ha terminado la lucha.

Después de una breve tregua habida ayer, los despachos de la Embajada francesa en Madrid dijeron que la lucha se reanudó con gran violencia, tanto en el interior de la capital como en los suburbios.

Las tropas leales al Gobierno llegaron a Canillejas, al este de Madrid, en un esfuerzo de desalojar a los comunistas de las posiciones que tomaron y desde las cuales cortaron las comunicaciones con Valencia.

En el suburbio de Chamartín, al norte de Madrid, se estaba librando una segunda batalla en que intervenían las ametralladoras y la artillería, oyéndose el retumbar del cañón desde las calles céntricas de Madrid.

Cerca del centro de la ciudad se ha combatido duramente, en los alrededores de la Plaza de la Independencia, donde está la Puerta de Alcalá, y la Plaza de Castelar, donde está la Cibeles.

Los centros oficiales atacan ahora con violencia a los Soviets

MADRID, marzo 9. (Havas).—La Unión Radio, en una crónica hablada que trasmitió esta noche, ataca violentamente a Rusia, afirmando que esta nación ha propiciado el fascismo en España, contra Francia e Inglaterra, porque el grande y único objetivo de los Soviets es la guerra mundial. Para conseguirlo, tiende por todos los medios a crear una resuelta oposición entre aquellas dos potencias, de una parte, y Alemania e Italia, de otra. Moscú no quiere que haya acuerdo europeo, porque sabe que se le descarta de todas las negociaciones, ya que al llegar las naciones a un convenio, la paz se consolida, y el comunismo queda proscrito. He ahí por qué Rusia ha jugado en la baraja de España. Nos fueron enviados material de guerra pagado a buen precio, y técnicos de segundo orden; mas ya la ayuda de Rusia se na desmoronado. ¿Por qué? Pues porque el balance militar era desfavorable al izquierdismo español, y porque la tentativa de reconstrucción del país proyectada por Indalecio Prieto, cerraba la marcha del comunismo. El interés de éste se basaba en la derrota de nuestra República. Era preciso impedir la paz a todo precio. Esa es la razón por la cual los Soviets hicieron eliminar a Prieto del Gobierno. Con él, Rusia había perdido su primera carta. Después el doctor Negrín recibió orden de evitar a cualquier costa la paz. Para ello se puso a las órdenes del comunismo. Y tras esta política desastrosa y este suicidio, los responsables huyen cobardemente al extranjero. Con ello Moscú perdió la segunda carta. «Es necesario proclamar la verdad, porque aún estamos a tiempo...»

Informe sobre los combates de la Glorieta de San Bernardo

MADRID, marzo 9. (Havas).—La Unión-Radio trasmitió esta noche la siguiente nota oficial:

«Esta mañana, a las ocho, un camión ocupado por comunistas, al dirigirse a toda velocidad hacia la barriada de Argüelles, fué detenido en la Glorieta de San Bernardo por uno de los grupos de vigilancia especial. Los ocupantes, en vez de obedecer la orden que les fué dada por el jefe del destacamento, para que aclarasen hacia dónde se dirigían, contestaron con una descarga, matando a dos soldados e hiriendo a tres. Toda la fuerza replicó los disparos, abriendo fuego contra los perturbadores del orden, que abandonaron el vehículo y se refugiaron en un bar-hotel, situado en la misma Glorieta de San Bernardo, donde organizaron inmediatamente la resistencia. Poco después llegaban más tropas del Gobierno, que se instalaron en posiciones estratégicas en las inmediaciones del lugar, y aprovecharon el subterráneo del Metro para aproximarse al centro de la rebeldía, contra el cual abrieron fuego de ametralladoras y lanzaron bombas al tiempo que emplazaban baterías de morteros. Simultáneamente otras fuerzas ocupaban el antiguo hospital de la Princesa y la calle de Carranza. A la 1:45 de la tarde la lucha se había generalizado y la batalla se desarrolló con gran violencia. Un oficial de las fuerzas del Gobierno se aproximó entonces a los amotinados, y les gritó «No es humano combatir contra nosotros en plena calle de Madrid: ¡Ríndanse!». Los comunistas se negaron a deponer las armas, y entonces el mando decidió la toma por asalto del hotel. A las tres de la tarde las tropas eran dueñas de la situación, y hacían salir del edificio a los que disparaban desde el interior, debido a que tres de ellos habían muerto. Los prisioneros fueron conducidos inmediatamente a una prisión. Algunos de ellos están heridos».

Nuevos detalles acerca de la sublevación que hubo en Cartagena

VALENCIA, marzo 9. (Havas).—Se conoce hoy con más detalles la sublevación ocurrida en Cartagena. Comenzó por un regimiento de artillería de costa, propagándose rápidamente a las demás unidades militares, en medio de una gran confusión. Secundaron la rebelión la infantería de Marina del arsenal y de la comandancia. Muchos sublevados ignoraban incluso contra quién se alzaban en armas. Unos se declaraban nacionalistas y otros republicanos, aumentando así la confusión. Las bajas no fueron muchas. Unicamente se sabe que murió el comandante Armendía, que se declaró partidario del generalísimo Franco. Cuando estalló el movimiento, llegaban fuerzas enviadas por el Consejo de Defensa, las que se dedicaron a desarticular el amotinamiento, haciendo después muchos arrestos. Algunos de los sublevados se mantuvieron largo tiempo en comunicación, por radio, con la zona nacional, a la que pidieron ayuda. Algún tiempo después fueron vistos cerca de la costa los cruceros «Canarias» y «Almirante Cervera». Los últimos rebeldes que se rindieron fueron los de la Capitanía. Momentos antes lo hicieron los que se habían apoderado audazmente del castillo de San Julián».

El comunicado oficial de Salamanca

SALAMANCA, marzo 9. (AP).—El comunicado del gran cuartel general del generalísimo Franco dice hoy:

«No ha ocurrido nada digno de mención».

VEASE información complementaria en la página TRECE

E.C.D. 2016

CELEBRARON ANOCHE IMPORTANTE REUNION PRELIMINAR EN EL CAPITOLIO LOS DIRIGENTES LIBERALES

POLITICA y POLITICOS

LIMPIEZA DE ODIOS

El Dr. Héctor Pagés, uno de los firmantes del proyecto de ley declarando ilegales los partidos totalitarios y, por ende, enemigos de la República liberal democrática establecida en Cuba por sus Libertadores, contesta ayer, en nuestro colega «Avance», a las agresiones comunistas que se les dirigen: «no en la forma debida pero sí en la forma esperada por nosotros, con violencias y calumnias, destilando odio en cada palabra vertida».

Ya Beltrán Russell advirtió que: «si bien el deseo por el bienestar humano es lo que, en el fondo, determina la línea general de la vida en los orientadores del Socialismo, Anarquismo y Sindicalismo, no resulta muy raro que en los pormenores de sus palabras y escritos, el odio sea más evidente que el amor».

El «Manifiesto Comunista» de Marx y Engels es un canto al odio, una proclama para la lucha de clases que termina así: «Que las clases directoras tiemblen ante la idea de una revolución comunista. ¡Proletarios!; vosotros no podéis perder más que las cadenas y en cambio tenéis mucho que ganar».

Claro está que el «mucho que ganar» no pasa de ser una falacia, casi tan grande como lo de «perder sus cadenas» el proletario, pues toda la ciencia económica de Marx, incomprensible para las masas y también para los que se dicen líderes, ha sido ya discutida y su brutal error probado; pero, no obstante, en nombre del Comunismo se sigue predicando odio como sentimiento de aleación bajuno, y la ambición con la promesa del despojo, los dos grandes impulsos que mueven a todas las masas del mundo cuando no tienen controles de cultura y moral y sí vivos los instintos primarios. Pero lo que no saben las masas es que, una vez se triunfara mediante su bárbaro empuje devastador, como el de las manadas de elefantes en los bosques, el «amoroso» partido Comunista tomaría el control pronto, gracias a sus radicales procedimientos de fusilar en masa.

Ello es que aquí, como en todas partes, el partido Comunista desata odios obediente al sistema y se produce en forma totalmente ilegal, que justifica el proyecto de ley referido.

Fresco tenemos el caso del «boicot» a los productos del fabricante de chocolates y galletas Armada, por aquel «plato único» que dieron los partidarios de Franco en celebración de sus triunfos. Ya hemos visto cómo Armada no tenía que ver en el asunto, ni con el campo de su nombre, que lo tiene como él, heredado de padre; pero el hecho es que los comunistas producen un «boicot», maniobra ilegal, por razón de ideas, que en la Cuba Republicana son libres de manifestar y esta sola razón debiera bastar para declararlo fuera de las leyes porque no puede aspirar a la gobernación, ni a la convivencia, quien así contraviene uno de los pilares fundamentales del régimen, como es la libertad de pensar y de expresión del pensamiento.

Más aún, el Comunismo está realizando actos diariamente, manifestándose en furiosa enemiga de clases bienquistas con la República y tiene libertad plena para sus actuaciones; y abrigándose al amparo de la Libertad básica de la República, se permite el lujo de negar el derecho que se le concede, a los mismos que se lo dan.

Claro está que ello basta para que un ciudadano amante de la República liberal, y respetuoso con las libertades ajenas, sienta repugnancia por tales procedimientos y temor por sus seguridades, por lo que se justifica que unos legisladores atentos al latir nacional, celosos de sus deberes de guardianes públicos, y con instinto de conservación por cuanto el Comunismo les promete destruirlos como medida preventiva, propugnan a la Cámara de Representantes negar hospitalidad en la República a quienes, como entidad, son extranjeros, sirven a un poder extraño y tienen como ideología fundamental la destrucción del régimen que les ampara.

Y si a esto se añade que el arma del Comunismo es la lucha de clases, tremendamente perturbadora del orden, nada más cuerdo que la República se prevenga de la amenaza visible que le amaga, antes que toda la nación se convierta en Campo de Agramante: pues si las clases trabajadoras caen en las garras comunistas y las lanzan a tal lucha de clases, las gentes de la clase media y la burguesa tendrán que defenderse por instinto, organizarse y apercibirse a luchar con el consiguiente daño para la República, que difícilmente podría conservar sus características liberales democráticas pues, como bien dice el Dr. Pagés, el Comunismo engendra el Nazismo y donde «NO HAY COMUNISMO, NO HAY FASCISMO, NI NAZISMO».

Y como tenemos otros muchos problemas que resolver, nos parece que la República debiera eliminar ése radicalmente, si quiere conservar su característica y limpiar de odios, violencias, boicoteos, sabotajes y demás coacciones con que tratan de sojuzgar los menos osados que no tienen nada que perder, a los más tímidos que lo son por miedo a perder lo que tienen.

JOAQUIN ARISTIGUETA

PALACIO

Ley Sancionada

A los repórters facilitó ayer la Secretaría de la Presidencia la siguiente nota:

—«El Señor Presidente de la República acaba de sancionar el Proyecto de Ley disponiendo que las renuncias de pensiones hechas por las viudas de funcionarios o empleados públicos se entiendan realizadas únicamente hasta el momento en que los beneficiados por la renuncia pierdan sus derechos a disfrutar de la pensión».

Rechaza el Secretario de Gobernación, doctor Ochotorena,, que el Consultorio del Chofer lleve su nombre

Recientemente publicamos que en breve ha de ser inaugurado el Consultorio Médico de la Cartera Dactilar del Chofer de la Secretaría de Gobernación, y que el mismo llevaría por nombre el del Doctor Joaquín Ochotorena, Secretario del Interior.

Y hoy podemos ampliar la noticia en el sentido de que el citado doctor Ochotorena ha rechazado, definitivamente, tan merecido honor, y la que, no solamente su modestia le impide aceptarlo, sino que estima que no ha contraído méritos suficientes para tan señalada distinción, y además, como cuestión de principios.

De ahí, que se hayan visto defraudados los deseos de los funcionarios y empleados de tan importante departamento de Gobernación, quiénes insistieron, repetidas veces, para que el Consultorio llevara el nombre del doctor Ochotorena.

Por lo tanto, el nuevo departamento se llamará simplemente «El Consultorio del Chofer», nombre que fué adoptado a instancias del Dr. Ochotorena por los reporters que hacen información diaria de la Secretaría, a los cuales reunió el repetido funcionario para comunicarles que próximamente será la inauguración de esa importante rama del Estado, de tantos beneficios aportará a los obreros del timón, los que serán decididamente atendidos por Médicos y Dentistas, además de otros profesionales, deseosos de cooperar con su ciencia a que la Cartera Dactilar responda a las verdaderas necesidades de utilidad pública.

Ayer, precisamente, el doctor Ochotorena, acompañado del subsecretario doctor Juan Rodríguez Pintado, recorrió las diversas dependencias de la Cartera, teniendo frases de elogios para el Director y Subdirector de la misma, señores Enrique Quiñones y Francisco de P. Muñoz, por la magnífica organización en que desenvuelve sus actividades la aludida dirección.

Recibió el Presidente

Muy pocas audiencias concedió ayer el señor Presidente. Entre los favorecidos estaban Carmen Sánchez de Galarraga, Ricardo Cervera y R. Méndez Capote, quienes informaron a los repórters haber tratado de asuntos particulares.

Las doctora Gómez Calás

Para asuntos relativos a la Caja de Resarcimientos del Consejo Superior de Defensa Social, entrevistó ayer al Señor Presidente, la doctora Candita Gómez Calás de Martínez Bandujo, Delegada del Gobierno y Directora de la referida institución.

El Presidente de la Cámara

El señor Marcelino Garriga, presidente de la Cámara de Representantes vió ayer al Jefe del Estado, interesándose por una audiencia para congresistas de diversos partidos.

Dijo a los repórters, que había llegado de madrugada a la Habana procedente de Pinar del Río, por lo que no podía decir nada respecto al Código Electoral, en estudio actualmente de una comisión bicameral.

El señor Garriga dijo que en los días restantes de esta semana no habrá sesión en la Cámara, pues este organismo solamente se reunirá tres veces a la semana.

Sobre el Código Electoral

Diversos congresistas concurrieron ayer para entrevistar al señor Presidente de la República.

El Jefe del Estado no pudo recibirlos por encontrarse muy ocupado en el estudio de algunos problemas nacionales de suma importancia, según se informó a los repórters.

Alzadas

A manos del Presidente han llegado, para su estudio y resolucion, varios recursos de alzadas contra resoluciones de la Secretaría del Trabajo, interpuestos por organismos obreros. La Secretaría del Trabajo mantiene sus resoluciones por estimar que se ajustan a las leyes.

LA CONFERENCIA DE HOY EN EL CIRCULO DE AMIGOS DE LA CULTURA FRANCESA

El notable fisiólogo y hombre de letras, doctor Eusebio Adolfo Hernández, que vino recientemente de París, donde reside y trabaja desde hace largos años, ha aceptado la invitación del «Círculo de Amigos de la Cultura Francesa», para ocupar su tribuna antes de su regreso a Francia.

La conferencia del doctor Hernández, sobre un tema literario, será en francés, y se titula: «Quelle était la couleur des yeux de Madame Bovary?». Está señalada para hoy, viernes, a las cinco y media de la tarde, en el local del Círculo.

LAVE DE VENENOS LOS RIÑONES Y PONGA FIN A LAS LEVANTADAS DE NOCHE

Viva una vida más sana, más feliz — más larga

Millares de hombres y mujeres se preguntan por qué les duele la cintura — por qué tienen que levantarse tantas veces de noche — por qué la orina es escasa y a veces ardorosa.

Todos estos síntomas, de poca importancia al parecer, indican que los riñones y la vejiga requieren inmediata atención para evitar que se envierten en trastornos graves.

Para eliminar de los riñones los residuos nocivos y los ácidos, corregir la irritación de la vejiga y devolverles saludable actividad a dichos órganos, consiga por 40 centavos un frasco de Cápsulas MEDALLA DE ORO de Aceite de Haarlem y tómelas según las instrucciones.

Este eficaz, inofensivo y experimentado remedio siempre da los resultados apetecidos — en pocos días se sentirá usted mejor, a medida que su excelente acción diurética y estimulante de los riñones vaya eliminando del sistema el exceso de ácido úrico con su exasperante influencia sobre los dolores de las coyunturas, la ciática y las neuritis en general.

Pero insista en que le den las Cápsulas MEDALLA DE ORO de Aceite de Haarlem, el legítimo y original de Haarlem, Holanda. Recuerde que todo lo bueno es siempre imitado.

¿Cuándo acaba la vitalidad y comienza la vejez?

El doctor Dawson opina que son los hormones, esas diminutas secreciones de las glándulas sin conducto, el eslabón entre una y otra.

«Los hormones comparten con las vitaminas las cualidades de ser selectivos en su acción y potentes en pequeñas dosis. Una cuarenta-millonésima parte de un gramo de hormona cristalizada del sexo femenino, produce el celo en una rata; y la diez-millonésima parte de un gramo de hormona del sexo masculino cristalizada es activa y produce un marcado crecimiento en la cresta de los gallos capones...»

Se ha confirmado que de dos a cuatro comprimidos de VIRILVITAM tomados diariamente en períodos que varían de dos a cuatro meses, mejoran notablemente la vitalidad sexual del hombre, tonifican el cerebro y los nervios y prolongan el período activo de la vida.

GRATIS PARA HOMBRES: Un folleto muy ameno e interesante editado por el Dr. Richard Weiss, de Berlín, Alemania, acerca de las hormonas, se remite gratis, en sobre cerrado y sin membrete, a quienes lo soliciten. Tal envío no implica obligación ni molestia ulterior alguna para los peticionarios. Dirigir la solicitud a Representante del Dr. Weiss, Apartado 117, Habana

VIRILVITAM (Hormón masculino y vitaminas minerales), el más activo y saludable de cuantos preparados hormonales existen, se encuentra en todas las farmacias del mundo.

MOVIMIENTO POLITICO

El Ejecutivo Nacional del Partido Revolucionario Cubano (Auténtico) en la sesión celebrada el miércoles último, bajo la presidencia del doctor Ramón Grau San Martín, entre otros acuerdos adoptó el siguiente:

«Dada cuenta con una moción presentada por el doctor Fresneda, cuyo contenido fué publicado por su autor en la prensa periódica de esta capital con anterioridad a su conocimiento por este Comité, moción en la cual se interesan determinados pronunciamientos; el Comité Ejecutivo Nacional del Partido Revolucionario Cubano Auténtico), acuerda, por unanimidad: que todos los pronunciamientos solicitados por el doctor Fresneda, han sido tomados ya, desde hace tiempo, por la Asamblea Nacional del Partido y por este propio Comité Ejecutivo, como se comprueba con la revisión de las actas de ambos organismos, y debidamente publicadas en la prensa de esta capital y en la del interior de la República, habiéndose hecho, a mayor abundamiento, expresas declaraciones públicas por el doctor Ramón Grau San Martín, fijándose de manera categórica y bien definida la posición del Partido al lado de la Democracia y de todos los pueblos que luchan por ella.»

—Miembros de la Asociación Nacional de Telegrafistas de Cuba solicitaron una audiencia del senador Luis Caíñas Milanés, para tratar del movimiento de personal efectuado en el Centro de Bayamo.

Convenida una conversación para las doce del día de hoy, visitarán al político oriental los señores Calixto Márquez y José Mederos, presidente y secretario, respectivamente, del Ejecutivo central de la referida Asociación.

Estiman los telegrafistas que como resultado del movimiento de personal efectuado en aquellas importantes oficinas de Bayamo, quedaron cesantes siete cumplidores empleados, y se rebajó la categoría a la telegrafista señora Angela Aguilera, después de veinte años de servicio.

Trátase de reparar la falta de equidad que estas medidas ocasionan. Han cursado centenares de telegramas, relacionados con la demanda que hacen.

La entrevista se considera muy conveniente, ya que por ella se armonizarán los intereses políticos y administrativos, alcanzando una solución satisfactoria.

El Dr. Grau San Martín concurrirá a Camagüey el día 26

Para el domingo 26 del presente mes ha sido señalada la segunda concentración provincial del Partido Revolucionario Cubano, (Auténticos). El acto se celebrará en la ciudad de Camagüey, con la asistencia del ex Presidente de la República, doctor Ramón Grau San Martín, y de un grupo de las más destacadas figuras del partido.

La Comisión Nacional de Propaganda del PRC nos comunica, que probablmenete el doctor Grau San Martín y sus acompañantes saldrán de esta capital en la noche del sábado veinte y cinco, en coches especiales agregados al tren central. A la llegada de los viajeros a Camagüey, se celebrará una gran manifestación, al mediodía del domingo. Por la tarde será el mitin y concentración provincial.

El Ejecutivo camagüeyano ha solicitado que hagan uso de la palabra: el doctor Rodolfo Méndez Peñate, los señores Eduardo Chibás y Sandalio Junco, el doctor Carlos Prío Socarrás, y los señores Antonio Penichet y Segundo Curti. Además, posiblemente harán uso de la palabra en representaciñn de la provincia, el presidente de su Ejecutivo, doctor Jorge Caballero Rojo, el señor Aurelio Alvarez, el doctor Tony Varona, la doctora Terina Porro, el doctor Acosta y algunos más. El resumen estará a cargo del doctor Ramón Grau San Martín.

Grupos de auténticos entusiastas de las provincias de Santa Clara y Santiago de Cuba, están haciendo los preparativos para concurrir a la concentración camagüeyana. De la capital saldrá también un nutrido contingente.

—Por el reputado laringólogo doctor Iturralde Jr., fué sometido a una feliz intervención quirúrgica el señor Enrique Serrano, uno de los más entusiastas sargentos entre los nacionalistas orientales. A propósito del doctor Iturralde, joven médico habanero, de la nueva hornada política, se encuentra intensificando firme labor de captación para robustecer el cuadro de afiliados del populísimo, por cuyo partido aspira a ocupar un escaño en el consisterio habanero.

—Con motivo del triunfo obtenido por el ejecutivo del PUN, en el Cerro, en la fiesta política últimamente celebrada en honor de su presidente señor Heriberto del Porto, la comisión organizadora de la misma viene recibiendo múltiples felicitaciones de parte de figuras destacadas del Partido.

Intervinieron en las labores organizadoras de esta concentración, elementos políticos amigos de Heriberto del Porto, los que formaban las comisiones de adorno, recibo, orden, prensa y propaganda, siendo muy felicitados por la brillantez que obtuvieron en sus gestiones.

—El próximo viernes 17, ocupará la tribuna del Club Atenas el doctor Alberto Boada Miquel, quien lo hará en nombre del PDR, de cuyo partido es uno de los más caracterizados líderes.

—Aspira a ocupar un escaño en nuestra cámara baja, el señor Luis Bagaría, valioso político de Media Luna y Niquero, Oriente.

También mantiene las mismas aspiraciones el señor Arturo Gómez Quintero, viejo amigo manzanillero que ocupa actualmente la administración del Departamento Comercial de Media Luna.

—Se constituyó el comité ejecutivo del PRC (tendencia realista) correspondiente al barrio de Dos Caminos, San Luis, Oriente, resultando electos presidente el señor Luis Rodríguez y Secretario el señor Pedro O. Bosch.

—En Santiago de Cuba se le ofreció una lucida recepción al doctor Raúl G. Menocal y Seva, ex representante e hijo del máximo orientador del PDR.

A este acto concurrieron todos los presidentes de los barrios de aquella ciudad, así como muchos afiliados al partido.

Constituída la asamblea provincial del Partido ABC, en la provincia de la Habana

El pasado domingo, previa citación de los veinte y seis delegados de los términos municipales de la provincia de La Habana, y en las oficinas del Partido ABC, Malecón número 665, quedó constituída la Asamblea Provincial del Partido ABC, en la provincia de la Habana, siendo electos, para formar el Ejecutivo provisional del mismo, los siguientes señores: Presidente: Señor Juan Serra Herrera.

Primer Vice: Doctora María I. Matheu.

Segundo Vice: Señor Bienvenido Viñas.

Tercer Vice: Doctora Evangelina de las Lleras.

Secretario de Correspondencia: Doctor Agustín S. Marín.

Vice-Secretario: Señor Avelino Rojas.

Secretario de Actas: Vicente Figueiras.

Vice de Actas: Señor Isidro Ortiz.

Tesorero: Doctor Rafael Blanco Arenas.

Vice-Tesorero: señor Guillermo D. Scotto.

Vocales: Doctor Heriberto Sparolini, señores: Pablo Catá, Teodoro Rodríguez Tanquero, Miguel A. Varela, Félix H. Oliú, Mario Sardiñas, Alipio García, Próspero Herrera, Miguel C. Pacheco, Bienvenido Vázquez, Francisco Torres, y doctores René de Lavalette, Luis González Díaz y R. Hernández.

Hecha la designación de la Asamblea Provincial de la Habana, los abeceístas se disponen a emprender una activa campaña política por toda la provincia.

El doctor Emilio L. Luaces, representante a la Cámara, que ha sido Director de la Granja-Escuela de Camagüey, largos años, nos hace las siguientes manifestaciones sobre el proyecto de ley de arrendamientos de fincas rústicas:

El proyecto de Ley del doctor Eduardo Suárez Rivas, sobre arrendamientos de predios rústicos, trabajo que demuestra la capacidad de su autor, ofrece positivamente, ciertos puntos, que como anunciamos a la Cámara, nos proponemos combatir, mediante enmiendas que el propio autor de la ley, declaró que aceptaría, si, como era de suponer, se debían a un juicio sereno y desde luego reflexivo.

En efecto, ese proyecto de ley, que favorece al campesinado, del que somos ardientes defensores, porque con él convivimos, sintiendo sus verdaderas necesidades, requiere un minucioso estudio para evitar males mayores, que seguramente se derivarían si dicho proyecto de ley fuera aprobado rápidamente, sin atender a las diversas materias que entraña: por ejemplo, prohibir el sub-arrendamiento en los predios rústicos, algo que nos proponemos combatir, porque uno de los medios de proporcionar al campesino pobre, un pedazo de tierra, es mediante el sub-arrendamiento, porque el campesino no puede aspirar a obtener un lote grande de tierra, para laborar en el mismo pero sí puede aspirar a obtener y con mayores facilidades, un pedazo de tierra laborable, en fincas de mayor extensión, arrendadas por personas de mayor poder adquisitivo. Hablamos con conocimiento de causa, porque somos arrendatarios y sub-arrendatarios a la vez, siempre considerando la necesidad de la mayor distribución de la tierra, sin llegar a medidas que por su índole pueden ser consideradas peligrosas.

Dar al arrendamiento toda clase de facilidades, dejando al que arrienda, sin garantías, no es justicia; es necesario defender al que trabaja, sin necesidad de llegar a lesionar los muy respetables intereses del capital, que ha de sentirse garantizado y respaldado, para que tenga confianza y se extienda en beneficio de todos, del que trabaja en primer lugar: las llamadas bienhechurías o mejoras en el predio, tienen que ser objeto de una definida aclaración en el contrato. No se puede dejar la puerta abierta para favorecer al que trabaja, sin considerar los deechos del propietario del predio: eso de las mejoras, se debe aclarar en el contrato de arrendamiento, para evitar dificultades que son de frecuente ocurrencia y que se prestan a pleitos que tienen como principal y básico fundamento, la mala fe y la intervención peligrosa de personas totalmente ajenas a las partes.

Las tierras cubiertas de «marabú», planta peligrosa, no pueden confundirse con las tierras cubiertas parcialmente de «aroma» —planta, que se destruye, con facilidad extraordinaria en comparación con el marabú, que es una plaga formidable de difícil extirpación. Al arrendatario se le debe exigir, al entregarle las tierras plagadas de plantas dañinas, que a su vez se comprometa a la extirpación de tales plantas ya que por esa ley se le conceden beneficios en el arrendamiento.

La creación de un nuevo Registro, con sus naturales gastos, no la estimamos necesaria: el tipo de arrendamiento, de acuerdo con el valor de la tierra en ese proyecto, resulta muy bajo: es necesario exceptuar los terrenos de montes, que se pueden convertir desde luego en tierras laborables, los que no se pueden talar, sin antes obtener la debida autorización, ese tipo de terrenos no pueden incluirse en el número de las tierras no cultivadas, que pueden dedicarse a cultivo, por los pequeños agricultores.

Finalmente, como declaramos a la Cámara, ese proyecto de ley por su envergadura, necesita de un estudio cuidadoso, para que pueda producirse como son los deseos de su distinguido autor, en beneficio para el pequeño agricultor, sin lesionar intereses que positivamente son muy respetables.

(Fdo.) Dr. Emilio L. LUACES.

Nos comunica nuestro compañero en la prensa, el señor Cándido de la Torre, Jefe del Buró de Prensa y Propaganda del Partido ABC, que ha trasladado sus oficinas para la Manzana de Gómez, Departamento 227. Teléfono A-7715, donde radicarán las oficinas del Buró de Prensa del Partido.

El compañero de la Torre, recibirá todos los días hábiles en sus oficinas de 9 a 11 de la mañana, para cualquier asunto relacionado con la información y propaganda del Partido ABC.

A. P.

Conceden los Estados Unidos al Brasil un amplio crédito y le ofrecen peritos para ampliar y mejorar sus industrias

Estiman los expertos que Washington ha ganado una gran batalla diplomática y comercial, controlando la producción de un país muy extenso y valiosa potencia

SE DAN A CONOCER LOS DETALLES DE ESTE TRATADO

WASHINGTON, marzo 9. (AP).—Brasil y los Estados Unidos se cambiaron hoy una serie de notas conteniendo un programa de cinco puntos para la cooperación económica entre los dos países.

Los Estados Unidos extendieron un crédito de $19.200.000 al Brasil con el fin de descongelar el cambio, convinieron en dar apoyo a un nuevo Banco Central de Reserva del Brasil con $50.000.000 oro y recibieron del Brasil la promesa de reanudar los pagos de los bonos de la emisión de $357.000.000 el primero de julio.

Las notas firmadas por el Secretario Hull y el Ministro de Estado brasileño Oswaldo Aranha, contienen la promesa del Export Import Bank de abrir créditos al Brasil para facilitar la compra de productos de la industria americana y para el desarrollo del Brasil con la ayuda de expertos americanos.

El canje de notas estuvo acompañado de un canje de cartas entre Aranha y el Secretario del Tesoro Morgenthau y Warren Lee Pierson, presidente del Export Import Bank.

No se hace mención en ellas del rearmamento del Brasil, pero un funcionario dijo hoy que de ese asunto se había tratado en las discusiones.

El pacto completado hoy entre Estados Unidos y Brasil es interpretado en los círculos financieron de Nueva York como una de las victorias comerciales y estratégicas más grandes del siglo.

«Mediante el arreglo quedan íntimamente unidas las dos repúblicas más grandes del Continente. De ahora en adelante el extenso territorio del Brasil suplirá las necesidades de los Estados Unidos», dijeron.

Particularmente ha interesado el hecho de que los Estados Unidos presten al Brasil dinero y expertos para el desarrollo de la industria del hule.

Hasta ahora los estrategas temían que, en caso de guerra con el Japón, Estados Unidos verían sus compras de goma—elemento indispensable para la guerra moderna mecanizada—reducidas. El Oriente es el principal abastecedor de goma del mundo.

Mediante el acuerdo, Brasil recibirá un total aproximado de 120 millones de dólares, incluyendo 50 millones en oro para la fundación de un Banco Central.

Brasil se beneficia al obtener tan extenso crédito y Estados Unidos al lograr que Brasil deje en libertad a los comerciantes para hacer transferencias en dólares a Nueva York.

El arreglo tiene puntos principales que son:

1.—Brasil dará libertad de acción al tráfico en divisas monetarias.

2.—El Banco de Exportaciones e Importaciones de Estados Unidos extenderá crédito para las compras por el Brasil de productos americanos.

3.—Brasil comenzará a pagar intereses y amortizaciones sobre sus bonos a los tenedores americanos a partir del 1 de julio.

4.—Brasil creará un Banco Central de Reserva para reglamentar el valor interior y exterior del milreis.

5.—El Presidente recomendará al Congreso una legislación que permita poner a disposición del Brasil 50 millones de dólares en oro para la organización del Banco de Reserva.

6.—Estados Unidos pondrá a disposición del Brasil peritos agrónomos que desarrollen ciertos productos «técnicos y estratégicos» como goma, etc., para ser vendidos a Estados Unidos.

7.—Estados Unidos facilitará créditos adicionales al Brasil para el desarrollo de su sistema de comunicaciones y otras industrias domésticas.

El programa será coordinado íntimamente entre los proyectos de obras públicas del Brasil y el proyecto de defensa de Estados Unidos.

En Nueva York se dijo que este arreglo es el primero de una serie que se concertará con otras repúblicas suramericanas, incluyendo México y Cuba para coordinar la industria y agricultura de toda la América Latina con el plan de defensa norteamericano.

El «Día del Arquitecto» será celebrado de manera brillante en esta ciudad

El «Día del Arquitecto» será celebrado nuevamente, con gran brillantez, el próximo lunes 13 del corriente. Esta jornada se dedicará exclusivamente entre los profesionales a que corresponde, a la realización de actos de confraternidad, recuerdo y divulgación de la función social que ellos realizan.

El programa combinado para el «Día del Arquitecto», es el siguiente:

A las 9 a. m.—Visita al Cementerio de Colón, donde el arquitecto señor Gutiérrez Prada, hará uso de la palabra en la tumba del último arquitecto fallecido.

A las 11 a. m.—Visita a la Universidad de La Habana. El arquitecto señor Horacio Navarrete, presidente del Colegio Nacional de Arquitectos, saludará a los profesores y alumnos, en nombre del referido Colegio.

A la 1 p. m.—Almuerzo de confraternidad en el Miramar Yacht Club, al que se invitará a algunas autoridades y alumnos del último año de la carrera de arquitectos.

A las 9 p. m.—Velada en los salones del Colegio Nacional de Arquitectos, donde harán uso de la palabra los arquitectos Silvio Acosta a nombre de la Institución; Esteban Rodríguez Castells, catedrático de Universidad; y el doctor Mario Fuentes Aguilera, uno de nuestros mejores oradores.

Para completar la amenidad de la noche, se intercalarán selecciones de canto y piano que ejecutarán la soprano señorita Luisa María Morales, el tenor señor Francisco Naya con acompañamiento por el profesor señor Peiró.

Oficinas de Correos inspeccionadas

Cumpliendo órdenes superiores, han sido inspeccionadas por Inspectores de Comunicaciones, en el día de ayer, y con resultados satisfactorios, las siguientes oficinas de Correos y Telégrafos: Calabazar, Guajay, San Miguel del Padrón, en la Provincia de la Habana; Macagua y Cuatro Esquinas, en la de Matanzas, y la oficina radiotelegráfica y centro telegráfico de Santa Clara, y la de Gibaro en la misma provincia.

DENUNCIA DE HURTO

María Pérez Delgado, vecina de Castillo 206, denunció a la policía que de su domicilio le sustrajeron prendas y objetos por valor de cuarenta pesos.

Un RESFRIADO DESCUIDADO SE TRANSFORMA PRONTO EN TUBERCULOSIS PULMONAR

CATARROS, TOS, GRIPPE. SE CURAN RADICALMENTE —con el—

JARABE MARGARIS

Michel Delalande, 37 Avenue Marceau, Paris (16me)

LA JUNTA LIBERAL DE ANOCHE

Tuvo efecto anoche, en el salón de conferencias de la Cámara, la reunión del comité congresional del Partido Liberal, conjuntamente con los miembros del Comité Ejecutivo nacional. Terminó después de la una de la madrugada.

Poco después de las nueve de la noche, bajo la presidencia del senador Enrique Recio, que lo es del Ejecutivo Nacional Liberal, dió comienzo la junta, a la que se concedió la importancia que indudablemente tenía.

La reunión tuvo carácter privado, se desenvolvió en medio de la natural animación de las asambleas de esta naturaleza. Durante varias horas se discutieron las cuestiones que importan al Partido Liberal en lo nacional, y la situación política presente del país. Reinó un espíritu de armonía y entendimiento.

La impresión anotada por el repórter al finalizar la Junta es que a la Asamblea nacional convocada para hoy asistirá el número suficiente de miembros que acrediten el quorum, ya que además de los miembros del Ejecutivo que anoche concurrieron hoy participarán en la asamblea otros.

CONCURRENTES A LA REUNION

Senador Enrique Recio, senador Capestany, Priscliano Piedra, senador Rosell, senador Luis Caíñas Milanés, Arturo Alemán, Fernando J. del Pino, Filiberto Guerra, Luis Grau Agüero, Israel Pérez, senador Calvo Tarafa, doctor Gustavo Gutiérrez, Coto Leiseca, senador Ramón Vasconcelos, doctor Santos Jiménez, Manuel Benítez González, senador Alfredo Hornedo, representantes: Marcelino Garriga, Eduardo Suárez Rivas, Anselmo Alliegro, R. García Birba, Martínez Tapia, García Ramos, Zervigón, Galdós, Fernández Mederos, M. García Herrera, Juan I. Hernández, Bautista Valera, Martínez Leyro, Iglesias, F. López, José Madrazo, Lorié Bertot, Surós, Juan Mendieta, Manuel Balán, González Parra.

Se recibió un telegrama de Consuelo Vázquez Bello, excusando su asistencia por enfermedad.

Hablaron Salvador García Ramos, Suárez Rivas, senador Capestany, Gustavo Gutiérrez, Luis Caíñas Milanés, Armiñán y Alfredo Hornedo.

Se consideró una moción de la que hoy se dará cuenta al Ejecutivo por la que se crea una comisión o Directorio liberal, para trazar las líneas de la coalición con partidos afines.

Muy complacidos se mostraron todos.

Continúa sus reuniones el Ejecutivo Nacional Realista

Continuó ayer, largamente, la reunión del Comité Ejecutivo del Partido Revolucionario Cubano (Auténticos), que preside el señor Sergio Carbó.

La junta se desenvolvió en privado, y en ella fueron debatidos importantes problemas del Partido.

Existe la impresión de que fué acuerdo entre los allí reunidos designar una comisión para que en el plazo de 72 horas, presente una fórmula de armonía para solucionar el problema de la dualidad de asambleas municipales realistas en la Habana.

Esta tarde, a las dos, volverá a reunirse el ejecutivo del PRC, realista, para elegir a los que han de integrar el buró político.

El próximo día 2 de abril, el Partido ABC, celebrará un acto de concentración provincial en la ciudad de Matanzas. En la organización de esta fiesta trabajan los doctores Luis del Valle, Enrique Saez, Mario A. Hernández, así como el distinguido líder abeceísta Eustasio Martiatu, Osorio Dávila, R. Carballo y otros.

Para esta concentración, se esperan excursiones de Jovellanos, Colón, Cárdenas, Pedro Betancourt, Unión de Reyes. Los Arabos y demás pueblos de la provincia.

FORMULA UNA CONSULTA A GOBERNACION EL CONSUL NORTEAMERICANO EN LA HABANA

El Secretario de Gobernación, doctor Joaquín Ochotorena, dictó una resolución devolviéndole al Juez Municipal de Calabazar de Sagua el expediente instruído contra el extranjero Andrés Santiago Aguiar, por no haber renovado su carnet en tiempo, infracción que le fué comunicada a dicha autoridad judicial por el Alcalde de esa localidad. El Juez de dicho pueblo se inhibió del conocimiento de este asunto por estimar que la infracción cometida se rige por la Ley de 23 de Julio de 1938 que, a su juicio debe entenderse vigente, por ser de fecha posterior al Código de Defensa Social. El Dr. Ochotorena, inconforme con este criterio, le ha devuelto el expediente al referido Juez entre otras razones por que el Código de Defensa Social, no entró en vigor en la fecha señalada por el mencionado funcionario judicial y, además, porque si bien es cierto que dicho Código no menciona especificamente entre las leyes especiales que modifica la de 23 de Julio, su precepto, de un modo general, que deroga todas aquellas disposiciones que se opongan expresamente a lo establecido por dicho Código de Defensa Social.

Ayer visitó al Director y Sub-Director del Registro de Extranjeros, el Cónsul de los Estados Unidos de América en La Habana, interesándose por diversos asuntos relacionados con los súbditos de su país. Entre esos asuntos dicho funcionario consular ha formulado la consulta de si los familiares de los empleados y funcionarios consulares, están en la obligación de inscribirse, teniendo en cuenta las disposiciones legales vigentes y el convenio entre Cuba y los Estados Unidos de Norte América. Dada la importancia de este asunto se ha tomado nota de la consulta hecha para dictar la resolución que sea oportuna.

La fecha de Isla de Pinos

En la Secretaría de Gobernación se recibió un despacho telegráfico del Alcalde de Isla de Pinos, señor Eduardo Escribano, participándole al Dr. Ochotorena, que el próximo lunes con motivo de celebrarse la conmemoración del Tratado Hay Quesada, por el que se reconoció la soberanía de Cuba sobre dicha Isla, los obreros de esa localidad se disponen a realizar un acto público sin partidarismo político de ninguna clase para pedir, por conducto de las autoridades, la aprobación de la Ley Minera que, sancionada por la Cámara de Representantes se encuentra pendiente de discusión en el Senado de la República. Según expresa dicho Alcalde el móvil de esa petición obrera obedece a la amenaza que existe de que el propietario de las minas de oro que radican en aquella Isla ha declarado que la cerrará, dando por terminado los trabajos, si no es aprobada la Ley a que nos venimos refiriendo, la que ofrece suficientes garantías para hacer las inversiones que requiere la explotación de esa fuente de riqueza.

✝ E. P. D.

EL SEÑOR

JOSE A. HERRERO Y TREMOLEDA

HA FALLECIDO

Dispuesto su entierro para hoy, viernes 10, a las cinco de la tarde, los que suscriben, su viuda, hijos, hermana, familiares y amigos, ruegan a las personas de su amistad se sirvan concurrir a la casa mortuoria, calle K, número 104, entre 9 y 11, en el Vedado, para acompañar el cadáver hasta el Cementerio de Colón.

La Habana, Marzo 10 de 1939.

Ana Luz Romero viuda de Herrero; Amelia, Aurora, Raúl, Edmundo, Carlos, Reinaldo, Orestes e Hilda Herrero y Romero; Carlota Herrero y Tremoleda; Asunción Ruiz y Herrero; Doctores Aníbal, Raúl, Oscar y Mario Romero; Célida Romero; Dr. Sergio Herrea; Dr. Julio F. Schutte; Dr. Traviesa, señora Marco y señora Izquierdo.

FUNERARIA DE PRIMERA CLASE DE

JOSE C. VIOR

ESPADA, 26. TELEFONOS U-3838 Y U-5252

✝ E. P. D.

EL DOCTOR

ANTONIO ORTEGA Y DIAZ DE VILLEGAS

CABALLERO DE COLON

HA FALLECIDO

Después de recibir los Santos Sacramentos y la Bendición Papal.

Y dispuesto su entierro para hoy, viernes 10, a las 4 y 30 de la tarde, los que suscriben, sus hermanos, por sí y en nombre de todos los familiares, invitan a sus amigos al acto de conducir el cadáver, desde la Capilla Funeral «Vega Flores», situada en Simón Bolívar 306, hasta la Necrópolis de Colón, donde se inhumará; favor que agradecerán.

Habana, Marzo 10 de 1939.

Narcisa, Sotero y Saturnino Ortega y Díaz de Villegas; Hildegart Pauthel de Ortega; Dr. Luis Ortega Verdes; Dr. Luis Ortega Bolaño.

VEGA FLORES

POMPAS FUNEBRES DE LUJO

Reina Núm. 306.—Teléfs. A-6822, M-6479 y F-5472

M.E.C.D. 2016

DEDICA EL CLUB ROTARIO ESPECIAL ATENCION A LAS POBRES CRIATURAS QUE CARECEN DE PAN Y DE LECHE

JAPON TRATA DE OBTENER VENTAJAS PARA IMPORTAR A CUBA PRODUCTOS FARMACEUTICOS

EL CANCILLER DE LA LEGACION CELEBRO UNA REUNION, EN ESE SENTIDO, CON EL DR. O. CAMPOS

Continúan en el pueblo de La Esperanza conduciendo en hombros los cadáveres de pobres. Restituídas las dietas a los Vocales de la Junta de Sanidad. No cumplen las leyes sociales vigentes

El señor Koichi Nakayama, Canciller de la Legación del Japón en la Habana, y el señor Motozo Nonomiya, Representante en la Costa del Pacífico de The Japan Drug, celebraron una larga conferencia con el Inspector General de Farmacia, doctor Oscar Campos, en la que trataron sobre las facilidades que podrían darse a los productos farmacéuticos de su país para exportarlos al mercado cubano.

En el terreno oficial el doctor Campos impuso al Canciller de la Legación del Japón de los requisitos necesarios para lograr sus propósitos, quedando complacido el señor Nakayama y su acompañante.

La conducción de cadáveres de pobres en La Esperanza

El doctor Manuel Costales Latatú, Secretario de Sanidad, se ha dirigido al de Gobernación pidiéndole que obligue al Alcalde Municipal de La Esperanza a establecer en dicho término el servicio de conducción de cadáveres de pobres en vehículos y no como viene aconteciendo, esto es, en hombros, contraviniendo todas las disposiciones vigentes de las Ordenanzas Sanitarias.

Muchas son las quejas que a diario recibe el Jefe de la Sanidad contra la situación creada por la municipalidad de La Esperanza, la que dice no contar con recursos para pagar a un funcionario el traslado de los restos de pobres hasta el cementerio local.

Hechos denunciados no comprobados.

También el Jefe de la Sanidad ha ordenado que se archive el expediente instruído contra el doctor Enrique Prada Lores, Jefe Local de Sanidad de Banes, Oriente, por no haberse comprobado los hechos denunciados contra dicho funcionario.

No cumplen las leyes del Trabajo

Por último, entre las resoluciones firmadas ayer por el doctor Costales, figura una aprobando un informe del Director de Beneficencia en relación con el incumplimiento de las leyes del trabajo por parte de la administración del Asilo Nacional de Ciegos.

La Ley del Cierre de las Farmacias

Próximamente llevará el Secretario de Sanidad, doctor Costales, a la sanción del Ejecutivo, el acuerdo tomado hace poco por la Junta Nacional de Sanidad y Beneficencia en relación con el cumplimiento de la Ley del Cierre de las Farmacias y Droguerías, ya que ha comprobado el doctor Oscar Campos, Inspector General, por medio de sus Inspectores Bi-Provinciales, el crecido número de dichos establecimientos que permanecen abiertos día y noche, al extremo de que muchos ostentan en sus fachadas letreros rogándole al público «llame a cualquier hora, que será atendido inmediatamente».

Además, esta infracción que se viene cometiendo, tiene como consecuencia el incumplimiento de las leyes sociales, tales como la de 8 horas de trabajo, descanso semanal. etc.

El acuerdo de la Junta de Sanidad estriba en que se pene a todos los infractores con elevadas sumas.

Las dietas de los vocales de la Junta

Por Decreto Presidencial, a propuesta del Secretario de Sanidad, se ha restituído al presupuesto del Departamento el crédito de catorce mil pesos que fué suprimido cuando al último reajuste, dedicado al pago de las dietas de los Vocales de la Junta Nacional de Sanidad y Beneficencia.

El dinero para restituir dichas dietas se ha tomado de otros capítulos del presupuetso de la Secretaría de Sanidad.

Piden un Sanatorio para Cárdenas

Representantes de las distintas colectividades obreras de la ciudad de Cárdenas se han reunido y discutido, recientemente, un proyecto del Presidente del Colegio Médico Municipal de la localidad, doctor Francisco F. de la Torre, acerca de la construcción de un Sanatorio para Tuberculosis en Losa de Cantel, lugar éste espléndido para el tratamiento de los enfermos del Bacilo de Koch.

Impuesto de este acuerdo, el doctor Costales, Secretario de Sanidad, lo ha trasladado al Presidente del Consejo Nacional de Tuberculosis, Coronel Despaigne, que tiene a su cargo todo cuanto se relacione con la Peste Blanca en Cuba.

Contra los perros callejeros

El doctor Costales Latatú se ha dirigido al doctor Domingo F. Ramos, Secretario de Defensa, solicitando el concurso de las fuerzas armadas en la campaña contra los perros callejeros y los particulares que no estén inmunizados contra la rabia.

Igualmente se ha dirigido el Jefe de la Sanidad a los administradores de los Ferrocarriles Unidos de la Habana y Consolidados de Camagüey, así como a las empresas de ómnibus y otros medios de transporte, recordándoles los requisitos que señala el Decreto Presidencial 180 respecto al traslado de perros de un término municipal a otro, utilizando el coche de equipajes, para evitar su contacto con los pasajeros y, además, que los propietarios presenten el certificado del veterinario, acreditativo de que los perros han sido vacunados contra la rabia.

Por último, cumpliendo instrucciones del propio Secretario, el Director de Sanidad ha notificado a los jefes locales que no deben cesar en su campaña contra los perros callejeros.

Queja contra el ingenio Estrella

El Jefe de la Sanidad ha recibido una queja de los obreros del central Estrella, ubicado en Florida, Camagüey, denunciando las malas condiciones higiénicas en que se encuentran los barracones donde habitan.

Se inaugurará esta noche el Instituto del Teatro de Cuba

Abre el acto en el Auditorium el Dr. Lavín. La ópera Baltasar de Villate, subirá a la escena

Hoy, a las nueve de la noche, en el Teatro Auditorium, habrá de ser inaugurado el Instituto Nacional del Teatro y del Cine, que acaba de ser creado por el doctor Aurelio Fernández Concheso, nuestra máxima autoridad educacional.

Se representará la ópera «Baltasar», del maestro Gaspar Villate y Gertrudis Gómez de Avellaneda, la ilustre poetisa cubana.

El doctor Pablo F. Lavín, profesor distinguidísimo de la Universidad de la Habana, habrá de pronunciar las palabras inaugurales.

Tomarán parte en la representación:

Comm. Hipólito Lázaro, Ralph Herbert, Gerta Menzel, María T. Morán, Mario Abril, Jesús Zubizarreta y Gustavo Loret de Mola.

Los coros los integran, María A. Echevarría, Mergot Fernández, María Luisa Rodríguez, Antonia García, Concepción Cabaleiro, Carmen Fernández, Sarah López, María A. Knight, Luisa Fernández, Amparo Jordán, Inés García, Angélica Cueto, Dulce María Goicoechea, Cuca Echevarría, Isabel Ramírez, Blanca Morales, Mercedes López; los niños, Herminia Alvarez, Marta Valdés, Carmen González, Aida Leonard, Paquita Ruíz, María T. Samalea, Fructuosa Deaño, José Mucasey, Carlos Bidot, Osvaldo Poll, Ramón Pérez, Luis Rivera, Juan Mendizábal, Ricardo Deumy, José Domínguez, Machado, Víctor Loyola, Alberto Machado, Antonio Juaneda, Pablo Fuentes, Oscar González, Federico González, Vicente Sierra, en barítonos, Elvigio Pena, Santiago Rivero, Eulogio Ueraza, Shirl Shesler, Víctor Morales y Reinaldo Fernández; y bajos, José Franco, Fructuoso Deaño, José H. Cabrera y Raúl Boza.

Actuarán además: Director de escena: Guillermo de Mancha; Maestros de coros: Manuel Peiró y Carme. Pérez; Maestra de Ballet: Fernán Flor; Asistente del Director de Orquesta: Maestro Oscar Lorié; Director de Orquesta y Concertador: Maestro José Pacheco.

Fomentará el culto a los héroes una nueva institución

La sociedad Dominga Maceo y Grajales se constituye, con ese elevado programa

El señor doctor José Schwiep Trujillo, presidente de la sociedad «Dominga Maceo y Grajales», situada en Manrique 924, altos, nos comunica en atento B.L.M. la constitución de dicha sociedad, cuya finalidad es la de «unir los sentimientos patrióticos de todos los cubanos, para reforzar el culto a nuestros héroes caídos y defender el ideal de la libertad».

Lo primero a que dedicará sus actividades la nueva sociedad, es a la fabricación de una casa a la patricia Dominga Maceo y Grajales, de acuerdo con el crédito de $10,000.00 votado al efecto por el Congreso de la República y sancionado por el honorable señor Presidente de la República; establecer el Museo-biblioteca Histórico de los Maceo; un parque de atracción infantil, con los bustos de un grupo de patriotas que no deben ser olvidados, y un plantel educativo.

La directiva de la nueva institución la forman las siguientes personas:

Presidentes de honor: Justo Luis del Pozo, Juan Francisco López y José Ferrer Morejón.

Presidente efectivo, doctor José Schwiep Trujillo; vices, Coronel Enrique Quiñones Rojas, señora Juana Sánchez de Blanco, doctor José Márquez Blanco, señor Ramón Iglesias, doctor Félix Santos Borges y doctor Dionisio Herrera.

Asesor, Bienvenido Espinosa Morejón.

Secretario de actas, Guillermo E. Puig; vice, Pedro Soto Jiménez.

Secretario de correspondencia, Cornelio Hernández Menéndez; vice, Juan Montalvo.

Tesorero, José Alvarez; vicetesorero, Vicente Blanco.

Vocales: Vicente Caballer, doctor Juan Julián Boggiano, señora Eulalia Alvarez, doctor José Ramón Ponce, Luis Francisco Guillén, Julia Castañeda, Lázaro Ulloa Romero, Petrona Sánchez, Menalio González, María del Pilar Menéndez, Esteban Guerrero y Clemente Lucas Bravo.

DISTINGUIDOS VISITANTES AMERICANOS, AGASAJADOS EN LA JEFATURA POLICIAL

Mr. Beatrice Mc Carthy, esposa de Mr. John Mc Carthy, Inspector de la Policía de Miami; Mr. y Mrs. Nowack, Director del periódico Michigan Diggest State y Mr. Marcus Freud, que se encuentran en esta ciudad en viaje de recreo, hicieron en la mañana de ayer una visita de cortesía a la Jefatura de la División Central de la Policía Nacional, quedando muy complacidos por las atenciones y deferencias de que fueron objeto por parte del comandante Bernardo García, Ayudante del Jefe de dicha División Central, y al que secundaron muy eficazmente el comandante Eugenio Menéndez, Jefe de la Policía Secreta Nacional y su Secretario, el doctor Jiménez, el comandante Miguel de la Fe, secretario de la referida División Central, el capitán Jorge Hernández Volta, ayudante del Jefe del Ejército Constitucional y el teniente Juan Camejo, ayudante del Secretario de Defensa Nacional.

SEÑALA EL CHASE NATIONAL BANK EL PELIGRO DE LA REVALORACION HIPOTECARIA PROPUESTA

Juzga conveniente la liquidación de la Moratoria de modo que no resulten perjudicados sólo los que prestaron dinero y expone lo hecho en la Argentina

Indica que hay tanto dinero guardado en los Bancos a causa de la desconfianza, por lo que se crea el desempleo. Examina las fórmulas propuestas, señalando también sus defectos, y dice que la no retroactividad en las leyes civiles crea asimismo la seguridad

Ofrecemos a continuación el informe que el Dr. Jorge García Monte, a nombre del Chase National Bank of City of New York, leyó ante el Senado la noche del 8 del actual, con motivo de la información pública abierta por ese cuerpo colegislador sobre la revaluación:

Señores miembros de la Comisión:

Como Institución de crédito que opera en el país, y que, por consiguiente, se encuentra afectada necesariamente por la mayor o menor solidez de dicho crédito y la mayor o menor facilidad de realizar operaciones bancarias, National Bank tiene un evidente interés en esta Ley, y es ésta la razón por la cual estamos aquí informando esta noche.

No puede escapar a la clara percepción de los señores miembros de la Comisión que los Bancos no manejan principalmente dinero propio sino dinero de sus depositantes, y que la primera y más sagrada obligación de toda Institución Bancaria es velar por esos depósitos para poder reintegrarlos a sus dueños tan pronto lo soliciten. Es una consecuencia necesaria de esta situación que los Bancos tienen que ser extraordinariamente cuidadosos en la inversión de los fondos que sus depositantes les confían, y que la menor duda en la seguridad de la inversión la hace imposible. Por consiguiente, si la legislación en vigor no ofrece absoluta garantía a las inversiones que se realicen, la consecuencia natural será una restricción de los créditos bancarios.

Nosotros estamos satisfechos de ver este asunto en manos de esta Comisión de Senadores, que es, naturalmente, una comisión compuesta de políticos. Los políticos son hombres que han aprendido en la lucha por la vida, y que tienen la experiencia de las cosas y el conocimiento de los hombres que esta lucha necesariamente crea; que tienen el hábito de buscar soluciones y la flexibilidad necesaria para encontrarlas.

¿Cuál es el problema al que es necesario encontrar una solución?

En 1933 se votó una Ley de Moratoria, y, posteriormente otra, en 1934, que cometió dos graves errores:

1—Incluir las obligaciones contraídas con posterioridad a la moratoria de 1933, a pesar de la promesa solemne que en ésta se hizo de que las obligaciones posteriores no serían afectadas por la moratoria, destruyendo así la confianza y dando un fuerte golpe al crédito.

2—El segundo error fué aún más grave, y consistió en acumular las amortizaciones en los tres últimos años, en lugar de extenderlas a través de todo el tiempo de la moratoria para hacer más fácil al deudor el cumplimiento de su obligación.

Como consecuencia de este error surge el próximo año el problema de vencimiento simultáneo de 300 o 400 millones de pesos en créditos hipotecarios, debido a que los deudores no van a poder hacer frente a las fuertes amortizaciones que es necesario realizar.

La posibilidad de esas ejecuciones en masa, constituye un verdadero problema social, y hasta acaso un problema de orden público, y, por consiguiente, se hace necesario la intervención del Estado para resolverlo.

En un punto, pues, estamos de acuerdo todos, los que defienden y los que atacan la revalorización, esto es, en que hace falta una medida que evite el año próximo esta violenta situación. Donde nos separamos es al preguntarnos cuál debe ser esa medida, y quién debe realizar los sacrificios necesarios para resolver ese problema.

Una parte respetable de la opinión estima que el sacrificio deben realizarlo exclusivamente los acreedores. Esta es la tesis de los partidarios radicales de la revalorización. Como es necesario dar una base a esta tesis, como es necesario justificar que son los acreedores quienes deben únicamente soportar el peso y la carga de la solución de este problema, presentan los siguientes argumentos.

1—Que los créditos hipotecarios son en su enorme mayoría operaciones usurarias.

2—Que se trata de una lucha entre ricos y pobres, en la cual los más fuertes, o sea, los ricos, deben soportar los sacrificios y las cargas.

3—Que los deudores son los más.

4—Que han ocurrido hechos extraordinarios e imprevisibles que han ocasionado a los deudores pérdidas extraordinarias, que deben ser soportadas en buena parte por los acreedores.

Si estos argumentos son ciertos, una medida que ponga todo el peso de la solución sobre los hombros de los acreedores pudiera tener alguna justificación.

¿Es verdad, como se ha dicho en esos anuncios que se publican con frecuencia en los periódicos, que los créditos hipotecarios constituyen créditos usurarios, que el interés pactado en dichos créditos y las comisiones y demás obligaciones impuestas a los deudores resultan exorbitantes?

El que tenga un poco de experiencia en estas cosas sabe que esto no es así. Que el tipo medio de interés de las operaciones de esta índole fluctúa entre el 5 y el 10 por ciento. No niego que pueda haber casos excepcionales en los que se haya fijado un tipo de interés más elevado; pero, aparte de que esto sería siempre la excepción y no la regla, y no podría justificar una medida general violenta contra el acreedor, el argumento ha perdido toda su fuerza hasta el punto de carecer completamente de valor desde que se dictó el Decreto 2701, publicado en la Gaceta Oficial de 15 de noviembre de 1933, que limitó el tipo de interés al 12 por ciento, declarando nula cualquiera estipulación o pacto, aun contenido en contratos anteriores, que conviniera un interés más alto, y declarando igualmente nula cualquiera estipulación que impusiera al deudor otros recargos o penalidades.

No es cierto tampoco que se trata de una lucha entre ricos y pobres. Excepto en el caso concreto de la venta de solares a plazos, en que puede haber interesada una cantidad considerable de gente realmente pobre, la lucha es entre ricos poseedores de bienes inmuebles y ricos poseedores de créditos hipotecarios. El asalariado, el trabajador, ningún interés directo tiene en este problema.

En realidad, hay muchos deudores hipotecarios más ricos que sus acreedores, y cualquiera de nosotros podría en este mismo momento citar tres o cuatro casos que conoce de deudores hipotecarios que se encuentran en mejor situación económica que sus acreedores.

Es preciso tener en cuenta que la hipoteca fué el tipo clásico de inversión del cubano de la clase media, y por su fácil administración, del menor y de la viuda, es decir, del débil y del desvalido.

En un memorándum presentado por el señor Raúl García Laso se hace un cálculo, que hemos visto, además, confirmando en informaciones periodísticas. En ese memorándum y en esos cálculos, se supone que once millones de pesos de créditos hipotecarios se encuentran en manos de los Bancos. Suponiendo que 50 o 75 millones están en manos de capitalistas, es decir, de personas de gran riqueza, llegaríamos siempre a la conclusión de que los 350 o 400 millones de pesos en créditos hipotecarios que existen en Cuba, según los cálculos del Fondo Especial de Obras Públicas, más de 200 millones de pesos se encuentran en manos de inversionistas modestos.

En esta lucha entre ricos dueños de inmuebles y ricos dueños de créditos, ¿Dónde está el interés del asalariado, del trabajador?

Si se mira esto sin pasión, sin espíritu de clase, fríamente, el interés del trabajador y del asalariado se encuentra sin duda alguna al lado del acreedor hipotecario.

Al trabajador le interesa que el crédito se mantenga porque crédito supone posibles inversiones de capitales, creadores de salarios. Si el que tiene dinero no se siente protegido, y lo mantiene sin invertir, es evidente que el que lo necesita para desenvolver una actividad o un negocio, no puede adquirirlo, y que, consiguientemente, ese negocio o esa actividad no se llevarán a efecto, y, por consiguiente, el trabajador no podrá obtener en esa empresa o en ese negocio el salario que necesita para librar su sustento.

En estos mismos momentos se habla, y los datos estadísticos parecen comprobarlo, de grandes acumulaciones de dinero en las Cajas de los Bancos. Todos sabemos que los Bancos no pagan hoy interés por los depósitos, excepto un interés pequeño en las cuentas de ahorros, y es, por consiguiente, necesario llegar a la conclusión de que el que mantiene dinero en los Bancos (excepto aquel dinero que es preciso siempre mantener como Capital de Trabajo) no lo hace por su voluntad o su conveniencia, sino por el temor que abriga a invertir el dinero. La falta de inversiones restringe el movimiento de los negocios y crea, consecuentemente, el desempleo.

¿Son más los deudores que los acreedores? Nadie, que yo sepa por lo menos, tiene respecto a esto, datos concretos. Es, pues, una cuestión de apreciación. Es cierto que los Bancos son acreedores de numerosas personas, y que algunos capitalistas son también acreedores de varios deudores. Pero, a mi juicio, esta situación se encuentra contrapesada, y con exceso, por las emisiones de bonos. En ellas existe un solo deudor y un número considerable de acreedores hipotecarios. Si pensamos en las emisiones de bonos de las Compañías Azucareras, y, sobre todo, de las Compañías de Servicio Público, como son los Teléfonos, la Compañía de Electricidad y de Gas, etc., llegamos a la conclusión de que los acreedores hipotecarios son más que los deudores hipotecarios.

Una medida, pues, que beneficie considerablemente al deudor en contra del acreedor, lesionará el interés de los más para proteger el interés de los menos.

Se dice que han ocurrido hechos extraordinarios e imprevisibles que han causado enormes pérdidas a los deudores; y que el acreedor debe compartir esas pérdidas.

El acreedor hipotecario ha sido siempre el tipo del hombre prudente, sin grandes ambiciones, que se conforma con un rendimiento modesto de su dinero, a cambio de una posición segura y de no correr los riesgos de una empresa.

Pudiera decirse que no es éste ciertamente el tipo de ciudadano que más hace por el progreso y por la prosperidad de un país; pero, a esto contesto que sin ese tipo de ciudadano, que guarda y ahorra su dinero para prestárselo a los hombres capaces de arriesgarlo, tampoco puede existir la prosperidad de un país. El deudor toma el dinero, lo invierte y percibe las utilidades, y corre en cambio los riesgos y sufre las pérdidas si las hay.

¿No ve la Comisión el grave riesgo de trastornar todo esto, y transformar al acreedor en un socio del negocio, y en un socio cuya situación es tan desgraciada que sufre las pérdidas si las hay y no participe en cambio de las utilidades? Esta situación es tan odiosa que, hasta el Código Civil, en su artículo 1691, la prohibe, declarando nulo el pacto que excluya a uno o más socios de toda parte de las ganancias o utilidades de un negocio. Pero, a parte de ser injusta a todas luces la situación que se le quiere crear al acreedor de compartir las pérdidas y no tener ninguna participación en las ganancias, es un medio seguro de acabar con este género de operaciones. No es posible que los acreedores continúen facilitando dinero con garantía hipotecaria o con cualquiera otra garantía, si saben que lo más que pueden obtener en los tiempos buenos es el interés de su dinero, y que van a ser llamados en cambio a compartir las pérdidas del deudor cuando se presente circunstancias difíciles o desgraciadas.

Si la Comisión cree que el crédito, y especialmente el crédito inmobiliario, es necesario al desenvolvimiento de la riqueza del país, si concuerda en nuestra opinión de que la hipoteca ha sido la base del desenvolvimiento económico de Cuba en los últimos 25 años, y que con dinero tomado en hipoteca se ha desenvuelto el país durante ese período; si la Comisión comparte estas creencias, no puede entonces recomendar la aprobación de una Ley que eche todo el peso de la solución sobre los hombros de los acreedores.

Si los argumentos que se han esgrimido para justificar que el peso de la solución debe recaer sólo sobre el acreedor no son ciertos, y si en cambio, una medida que ponga fin a este problema se justifica por su conveniencia general, por su utilidad social; y si los deudores no pueden contribuir a esa solución con ningún sacrificio, puesto que ellos, cualquiera que sea la solución que se dé, van a recibir beneficios, sean éstos más o menos amplios, es preciso llegar a estas dos soluciones:

1—Que a los acreedores debe exigírseles el mínimum de sacrificio compatible con la solución de este problema.

2—Que el Estado, representante de la sociedad, en nombre de cuya conveniencia y de cuyo bienestar se va a una solución, debe contribuir con sacrificios a la solución de este problema.

Veamos ahora si la medida propuesta en el dictamen de la Comisión que fué designada por el Honorable Sr. Presidente de la República se ajusta a estas conclusiones.

Lo primero que hay que aclarar es que la medida que se dicte debe encaminarse a solucionar el problema creado por las leyes de moratoria hipotecaria vigentes, esto es, a resolver la situación de los créditos comprendidos en esas leyes. Consecuentemente, toda medida que se aplique a obligaciones contraídas con posterioridad a las leyes de moratoria o a obligaciones que por su naturaleza no fueron comprendidas en esas leyes, no cabe dentro de esta ley de liquidación de la moratoria hipotecaria. Como consecuencia de esta premisa todo el Capítulo Cuarto, que se refiere a deudas por precio aplazado de compra de ingenios de fabricar azúcar adquiridos después de la vigencia de la Ley de Moratoria, no puede tener lugar en la nueva legislación que se dicte. Igual debe decirse de lo dispuesto en los artículos 87 y 88, que se refieren a deudas comunes de particulares o de personas jurídicas o naturales, deudas de establecimientos mercantiles o casas de comercio, obligaciones que no estaban incluídas en la Ley de Moratoria actualmente en vigor.

¿Sobre quién se echa el peso de la solución de la actual moratoria en el dictamen de la Comisión designada por el Honorable señor Presidente de la República? La pregunta se contesta con la lectura de algunos de los preceptos de la Ley.

El inciso segundo del artículo segundo rebaja un cincuenta por ciento del importe de las deudas anteriores al primero de enero de 1931; y el inciso segundo del propio artículo segundo, rebaja el 20 por ciento de las deudas contraídas del 1o. de enero de 1931 al 3 de abril de 1933.

Pero la reducción en sí es sólo una parte pequeña del sacrificio que se exige al acreedor, porque tan grande es, sin duda alguna, el término y forma de liquidación de la deuda una vez reducida. El artículo 25 concede a los deudores por cantidades hasta cinco mil pesos, plazos que varían de cinco a doce años para abonar el importe de la suma ya reducida. El término parece largo para una cantidad de dinero pequeña; pero el sacrificio es nada en comparación al que se exige al acreedor por cantidad superior a cinco mil pesos. En el párrafo tercero, inciso b) del artículo 25, se dispone que cuando el crédito fuera mayor de cinco mil pesos hasta cincuenta mil pesos exclusive, el deudor abonará el seis por ciento de la suma ya reducida, de lo cual se aplica el 3 por ciento al pago de interés, cualquiera que fuera el tipo del interés contractual pactado, y el 3 por ciento a la amortización de dicho 50 por ciento de principal en 33 años. Respecto al otro cincuenta por ciento abonará el 3 por ciento de interés durante 33 años y el deudor abonará el principal durante ese período cuando lo estime conveniente. Si nos preguntamos cuándo abonará el deudor ese cincuenta por ciento restante, no es difícil contestar que en noventa y nueve casos de cien, esa cantidad será abonada al cumplirse los 33 años, esto es, cuando la propiedad que garantiza esa suma haya desaparecido o se encuentre en completo estado de ruina.

Si la cantidad es mayor de cincuenta mil pesos hasta doscientos mil el deudor amortiza solamente el 35 por ciento de la cantidad revaluada, también en 33 años y el resto, o sea el 65 por ciento, lo paga al final de 33 años abonando solamente un interés del 2 por ciento anual.

Si la cantidad ya reducida fuere de doscientos mil pesos, hasta quinientos mil exclusive, el deudor amortiza, también en 33 años, el 25 por ciento y sobre el 75 por ciento restante abona el uno y medio por ciento y amortiza al cabo de 33 años.

Por último, si la cantidad es superior a quinientos mil pesos, amortiza solamente el deudor el 20 por ciento en 33 años, y abona el 1 por ciento de interés sobre el 80 por ciento restante que abonará en 33 años también, sin amortizaciones periódicas.

El acreedor, por consiguiente, sufre el perjuicio de una revaluación del cincuenta o el veinte por ciento, una reducción del tipo de interés al tres por ciento, y una amortización periódica de un tanto por ciento de su crédito que va reduciéndose del cincuenta al veinte, según la cuantía de dicho crédito, y el resto, o sea el 50 por ciento, el 65, el 75 o el 80, se lo pagará al cabo de 33 años, pagando un interés que fluctúa del tres al uno por ciento anual.

En realidad los preceptos del dictamen contienen, más que una revaluación, una confiscación de los créditos hipotecarios.

Pero la ley exige aún sacrificios mayores al acreedor: el artículo 28 establece que los pagos dispuestos en el artículo 25, que acabamos de relacionar, pueden hacerse en bonos hipotecarios que autoriza el dictamen, siempre que lo solicite el acreedor o el deudor, a menos que el Instituto rechace la garantía. Nos explicamos que se conceda al acreedor el derecho de solicitar bonos hipotecarios puesto que puede estar interesado en movilizar su crédito. No se nos alcanza qué interés puede tener, en cambio, el deudor en que se le pague al acreedor con bonos hipotecarios la cantidad que debe amortizarse en 33 años por pagos parciales. Pero aún suponiendo que esta carta que se le impone al acreedor de recibir bonos hipotecarios a solicitud del deudor, no llegara a traducirse en una pérdida económica por el menor valor en que puedan salir las cédulas hipotecarias al mercado, (lo cual no es ninguna suposición gratuita puesto que hay bonos del Estado cotizados a menos de la par) siempre significaría para el acreedor un trastorno enorme que el artículo 29 obliga al deudor a constituir a favor del Instituto primera hipoteca por el importe de los bonos que le da, con lo cual el resto del crédito hipotecario pasa a constituir segunda hipoteca.

Quiere decir, que el acreedor que tenía una primera hipoteca por el importe total de su crédito, recibe en bonos hipotecarios el 50, el 35, el 25 o el 20 por ciento de su crédito revalorizado, y la diferencia pasa a constituir una segunda hipoteca sometida al derecho preferente del Instituto del Crédito Hipotecario. Como este Instituto va a tener una posición privilegiada para proceder a la venta de los bienes sobre los cuales adelanta dinero, según establece el artículo 182 de la Ley, el pobre acreedor se encuentra con que cuando el Banco Hipotecario se dirija contra el deudor en cobro de su primera hipoteca, tiene que poner necesariamente ese dinero sobre la mesa, téngalo o no lo tenga, o si no resignarse a perder todo el resto de su crédito hipotecario que ha pasado a ser segunda hipoteca.

Con respecto a las segundas y posteriores hipotecas, el artículo 35 las reduce en la misma proporción que las primeras, con la única diferencia de que reduce el interés al uno y medio por ciento cuando se trata de segundas hipotecas, y al uno y cuarto por ciento cuando se trata de terceras o posteriores. Los señores de la Comisión saben que el tipo de interés está siempre de acuerdo con el mayor o menor riesgo que se corre. Una segunda hipoteca es siempre un riesgo mayor que una primera; sin embargo la Ley reduce el tipo de las segundas y terceras hipotecas a la sexta o a la doce ava parte de lo que se paga por la primera hipoteca.

Con respecto a los censos, el artículo 90 reduce el pago del canon al uno y medio por ciento cuando se trata de los censos constituídos antes del 20 de mayo de 1902. Como el tipo corriente de interés en los censos es el 5 por ciento, el valor de esos censos puede asegurarse que queda reducido a menos de la tercera parte. Los censos constituídos después del 20 de mayo de 1902 hasta 31 de diciembre de 1930, quedan reducidos al 50 por ciento y los constituídos con posterioridad al 31 de diciembre de 1930 al 70 por ciento.

Por el breve examen de la Ley que hemos hecho, hay que llegar a una sola conclusión: que los acreedores son los únicos que contribuyen a la solución del problema y con sacrificios de tal naturaleza que en muchos casos pueden llegar a constituir la pérdida casi completa de sus créditos.

No creo que pueda sostenerse, después de este examen, que pueda seguir existiendo el crédito hipotecario si se dicta una medida de la naturaleza de la que hemos examinado.

Para el Estado es fundamental el mantenimiento del crédito. Mientras nos mantengamos dentro de un régimen capitalista, en el cual el provecho y el interés personal es el motor que mueve toda la maquinaria económica, hay que dejar a éste la posibilidad de moverse y actuar. Si el Estado modifica constantemente las relaciones contractuales, si el Estado despoja al individuo de los derechos que adquirió bajo una situación de derecho y al amparo de las leyes, es difícil que el individuo se decida a actuar, a dar libres riendas a sus iniciativas, a invertir y a actuar en un terreno tan movedizo como éste.

En nuestro país, las Leyes de Moratoria han producido el estancamiento completo de la contratación, como puede atestiguarlo cualquier abogado o notario, con la consiguiente contracción del crédito, de las operaciones industriales y mercantiles y con la disminución en los impuestos que ello representa para el Estado. Solamente en timbre, derechos fiscales y dos por ciento sobre créditos hipotecarios, el Estado debe haber sufrido una pérdida considerable.

El principio de la no retroactividad de las leyes civiles no lo inventó ningún jurista ni es un principio de difícil y complicada elaboración. Es solamente la expresión de una necesidad elemental. Es la expresión y el reflejo del deseo del hombre de conocer cuáles serán, dentro de un orden normal y lógico, las posibilidades y riesgos que debe correr la actividad que emprenda en un momento determinado. Es la expresión de un sentimiento vital en las relaciones económicas: la seguridad.

Se ha expresado también, como un argumento favorable a la revalorización, la disminución del valor de adquisición del dinero. Respecto a este argumento debe decirse: 1o.: que en Cuba se llevó a efecto una revaluación del dinero por medio del Decreto-Ley 410 de 10 de agosto de 1934 (Gaceta del 13), a más de haber sufrido la consecuencia de la revaluación llevada a efecto en los Estados Unidos, dada la vinculación de nuestra moneda a la moneda de los Estados Unidos de Norte América. 2o.: Que el valor del dinero no guarda relación únicamente con el valor de nuestra zafra. En Cuba se produce una gran cantidad de riqueza que no se destina a la exportación sino al consumo interior y que influye indiscutiblemente en el poder adquisitivo del cubano. Según datos estadísticos de la Secretaría de Agricultura, Cuba gasta en comer al año aproximadamente trescientos millones de pesos; de ellos se importaba el año 1922 el cuarenta por ciento. A virtud de la política arancelaria iniciada en el año 1927, Cuba importa solamente el ocho por ciento.

3o.: Si se establece como regla que las obligaciones deben pagarse en lación con el valor adquisitivo del dinero, se destruye toda base posible a la contratación, sobre todo a la contratación a largo plazo, porque se quita toda base de certeza a la operación que se realiza.

La consagración de ese principio significa en las operaciones mercantiles una situación de anarquía. Que la regla no puede seguirse en todas sus consecuencias queda demostrado al descartarse por completo la posibilidad de pagar con un sobreprecio las obligaciones contraídas en 1932 y 1933, cuando el valor de adquisición del dinero era superior al que tiene hoy en día.

Si la medida propuesta en el dictamen de la Comisión no resulta, según nuestro criterio, aconsejable, ¿qué medida entonces puede dictarse?

Si tomamos en consideración las ideas que al principio de este trabajo señalamos, esto es, el sacrificio menor posible al deudor se puede proponer la siguiente solución: inspirada en la Ley Argentina, que se limita a dar plazos para el pago de las obligaciones hipotecarias, respetando incluso el interés contractual y exigiendo amortizaciones periódicas. Puede concederse un plazo a los deudores para el pago de sus deudas, mediante amortizaciones periódicas, corrigiéndose así el defecto fundamental de la Ley de Moratoria de 1934. La Ley Argentina señala un plazo de 10 años para tal amortización, y concede ventajas adicionales al deudor que acelera el plazo de amortización. Esas ventajas consisten en una reducción razonable del tipo de interés. Como se ve, esta solución se lleva a efecto a base exclusivamente de sacrificio del acreedor, pero limita de una manera razonable, y a lo menos posible, ese sacrificio.

Pido excusas a la Comisión por el tiempo que le he tomado y le reitero en nombre de la Institución que represento y en el mío propio nuestras gracias más expresivas por sus cortesías.

TRATARAN EN UNA SESION DE CARACTER EXTRAORDINARIO DE LA INDIGENCIA INFANTIL

Una exposición de José Caminero sobre este urgente problema. Los cuatro fines del Rotarismo. Labor de confraternización. Un recuerdo a Juan Bonich. El libro memoria del Dr. Galigarcía

Estaba dedicada la sesión-almuerzo rotaria de ayer a tratar sobre los cuatro fines primordiales del rotarismo, sobre los que disertaron con brillantez de vocablos, los rotarios Mario Montoro, Oscar Sigarroa, Francisco de la Fuente y el señor Kirkenstaed.

Abierta la sesión por el Presidente, doctor Carlos Gárate Bru, éste empieza diciendo con sentidas palabras:

«La sesión de hoy va a comenzar con una nota triste.

Un viejo amigo del Club Rotario, un periodista de alta significación, un cubano que en estos momentos de confusión tenía la espiritualidad suficiente para luchar por el engrandecimiento del arte en su país; aquel amigo nuestro que ocupó durante mucho tiempo un puesto en la mesa de los periodistas rotarios, siempre simpático, siempre amable, siempre afectuoso, siempre cariñoso, siempre un buen amigo del Club Rotario, no podrá ocupar ya el puesto que él tenía en nuestra mesa de los periodistas. Juan Bonich, el amigo querido de todos nosotros, el que hizo tanta campaña en favor del rotarismo cubano, ha desaparecido el otro día, ante una gran manifestación de duelo de la sociedad cubana, que lo acompañó hasta dejar sus restos en el Cementerio de Colón.

«Juan Bonich —continuó el doctor Gárate— es el amigo que no podremos olvidar nunca, y en honor a él, que tan cariñoso fué para nosotros, yo pido a mis compañeros que nos pongamos de pie».

Todos los comensales, con solemne recogimiento, se pusieron de pie breves minutos; contestando el compañero del DIARIO, Francisco C. Bedriñana, a las palabras del Presidente de los Rotarios, en nombre del hermano del desaparecido y también compañero en el periodismo, Emilio Bonich y de todos los que hacemos la información rotaria. Dijo así Bedriñana:

«Amigos Rotarios:

«Hace algún tiempo que no tengo el honor de dirigiros la palabra y voy a hacerlo hoy por un motivo que ha de acongojar vuestros corazones, no solamente porque tengo a mi lado izquierdo, el del corazón, a ese otro gran compañero de los rotarios, que es Emilio Bonich, sino como espíritu entusiasta de este grupo de cronistas rotarios, al cual pertenecí durante ocho años. He de deciros breves palabras, quizá alterando un poco la marcha de esta sesión, para expresar la más profunda gratitud de estos obreros de la cuartilla, tanto por la asistencia de los miembros del Rotar. Club de la Habana al sepelio del infortunado compañero Juan Bonich, como por las palabras de vuestro Presidente.

«Sabemos los cronistas rotarios —continuó— que conocemos a fondo lo que es el Rotary Club, lo que significaba aquel cronista desaparecido, Juan Bonich, de alba melena, que era, a modo de penacho de su entusiasmo para todas las cosas del espíritu. Sabemos nosotros, amigos rotarios, que su recuerdo perdurará aquí, que en esa mesa de periodistas podrá haber unas cuartillas blancas que él ya no podrá llenar jamás; pero que nosotros, con nuestra ilusión, con nuestra devoción, con nuestro recuerdo, con nuestra veneración al camarada caído, sabremos llenar, como homenaje a su memoria, siguiendo sus máximas de compañerismo y amistad. Yo os doy las gracias más expresivas en nombre de todos sus familiares».

Nuestro compañero Bedriñana, fué muy felicitado por sus sentidas y elocuentes frases.

El Secretario del Club, Conrado W. Massaguer, lee una carta del Club Rotario de Valparaíso, Chile, contestando la que le fué dirigida por el Club de la Habana, con motivo de la catástrofe que recientemente conmovió a aquel país y a todo el continente.

El doctor Pérez Cubillas advierte la falta de asistencia a las sesiones de un Club que, teniendo 165 asociados, apenas tiene un 43% de asistencia, lo que él estima como falta de calor y de confraternidad hacia los nuevos miembros.

El arquitecto Horacio Navarrete, dice que la idea del compañero José Ramón Cuervo de la creación de un Parque Infantil, será pronto una bella realidad; y exalta el magnífico libro, muy bien encuadernado, que regala el Dr. M. Galigarcía.

Antes de finalizar la sesión, el periodista Jesús J. López, presenta al compañero del DIARIO, ingeniero José Caminero, el que pronuncia un bello discurso de alta finalidad humanitaria y sentimental, que merece los más cálidos elogios de todos y una entusiasta acogida, que se hizo resaltar en nutridos y prolongados aplausos. Al terminar su discurso nuestro compañero, el señor José Gasch, apoyó con entusiasmo todo cuanto en él se exponía, solicitando que el Club dedicara una sesión especial a tratar el problema que Caminero expuso. He aquí algunos párrafos del discurso de nuestro compañero Caminero:

«Señores Rotarios.

«Compañeros de la Prensa: Dos artículos míos publicados, respectivamente en el DIARIO DE LA MARINA y «Avance», acerca de los niños que duermen sobre las aceras de la ciudad, fueron motivo de que recibiese un número tan crecido de cartas, procedentes de distintos lugares de la República, que quedé perplejo ante la reacción que habían producido. Médicos, abogados, ingenieros, comerciantes, industriales, directores de colegios, señoras, señoritas de esta ciudad y del interior se han dirigido a mí, respaldándome y ofreciéndome su concurso en la finalidad que me he propuesto, de lograr para esos niños que carecen de abrigo, un lugar donde puedan dormir y que no sean precisamente las duras baldosas de los portales habaneros.

«Pedía en mis artículos una idea que me sirviera para formular un plan luego habría de llevar a cabo. Muchos de mis amables comunicantes no enviaron la idea, me enviaron dinero que hasta la cantidad de ciento cuarenta y cinco pesos he devuelto a los remitentes, pues como dije antes no era dinero lo que había pedido, sino ideas.

«A medida que he ido recibiendo cartas y enrascándome más en el problema, que hoy es para mí parte integrante de mis diarias actividades, he ido comprendiendo que ofrece éste dos fases: una de carácter mediato, y la otra de carácter inmediato. Para la solución de la primera parte, estoy trabajando con la ayuda de un compañero ingeniero en la preparación de unos planos, memoria y presupuesto. Pero para la solución de la fase más urgente, la de carácter inmediato, no cuento con otra idea que la que me han sugerido casi todos los que me han escrito, esto es: la pronta adquisición de uno o varios locales, en lugares escogidos de la ciudad, donde se provea de cama y desayuno a esos muchachos que carecen de hogar. Para llevar ese plan a cabo, es necesario que alguien me ayude. Y hacia la consecución de esa finalidad es que vengo dedicando muchas horas de trabajo diariamente, de las cuales hago un resumen cada noche a través de la radiodifusora La Voz del Aire, gracias a la espontánea colaboración que desde el primer momento me prestó mi excelente amigo el señor Jesús J. López, a quien debo también el honor de encontrarme hoy aquí ante vosotros.

«Quiero aclarar, incontinenti, que yo, señores rotarios, vengo ante ustedes como mero expositor de un grave problema que es demasiado obvio y vuestra mentalidad suficientemente clara para que yo tenga que detallarlo. El de esos niños de hoy, hombres de mañana, que están creciendo mal nutridos, mal tratados, mal vestidos y mal educados, no serán ellos responsables en los años venideros si en lugar de ser ciudadanos útiles a la comunidad, se conviertan en seres peligrosos para ella. Tendrán la justificación de haber sido abandonados por la sociedad cuando eran aún susceptibles de ser modelados.

«Y como aparte de hombres de negocios que sois, sois también HOMBRES, os vengo a informar que los que por razones de nuestro trabajo nos acostamos tarde, presenciamos noche tras noche un espectáculo del que vosotros, que os acostáis temprano, porque también os levantáis temprano, estáis exentos y dad a Dios gracias de ello. El de esos niños cuyas edades fluctúan entre los siete y los diecisiete años, que duermen en los portales de la Habana. Alegraos de no haber presenciado jamás el espectáculo que ofrecen, cubiertos con periódicos y calentados por algún perro callejero que caritativo se les acerca. No estoy exagerando y puedo ofrecer fotografías tomadas al acaso.

«Ahora, señores, estáis informados. En vuestras manos queda cualquier decisión que queráis tomar. Pero estad seguros de que si tomáis la que espero, la gratitud del pueblo de Cuba hacia ustedes será enorme.

Muchas gracias».

Para salud y energía, tome Kresto tres veces por día!

M.E.C.D. 2016

DIARIO DE LA MARINA

(S. A.)
FUNDADO EN 1832.
(Dirigido hasta 1919 por D. Nicolás Rivero y Muñiz)
DIRECTOR: Dr. JOSE I. RIVERO
ADMINISTRADOR: D. CELSO GONZALEZ
Domicilio Social: PASEO DE MARTI, número 103.
Joshúa B. Powers, Ins. 220 East. 42nd. St. New York City

Editado por la Cía. DIARIO DE LA MARINA, (S. A.), cuyo programa consiste «en la defensa de los intereses generales y permanentes de la Nación cubana, de los especiales de la Colonia Española establecida en la misma y de la unión y armonía entre los diversos elementos que conviven en el país». Art. 1o. de los Estatutos.

TELEFONOS DEL DIARIO

Dirección	M-2856
Administración	M-7911
Suscripciones	M-7911
Quejas	M-7911
Clasificados	M-7915
Jefe Redacción	M-1537
Redacción	M-7913
Sports	M-7912
Ag. Guanabacoa	XO-1584

PRECIOS DE SUSCRIPCION

	Territorio Nacional	Extranjero	Países Fuera del Convenio Postal
Año	$ 13.50	$ 17.00	$ 20.00
Semestre	7.00	9.00	11.00
Trimestre	3.75	5.00	6.00
Mes	1.30	——	——
Dominical Semestre	——	5.00	7.00

EDITORIALES

Agobios de la beneficencia municipal

Parece haberse averiguado, en estos días, que el mayor número de los enfermos acogidos en los hospitales que sostiene el Municipio habanero, procede de las diversas ciudades y pueblos de provincias. Posiblemente tal información provocará algunos comentarios, por fortuna exentos de localismo, porque una de las virtudes de la capital es verse libre de ese sentimiento que limita las fronteras a su más mínima expresión. El hecho lo que viene a demostrar es que nuestra municipalidad sustituye, con una frecuencia que debe reconocérsele y aplaudírsele, al Estado en lo que se refiere a asistencia pública. Abonémosle a la vieja institución este servicio en su haber, ya que son más las veces que se la moteja por sus omisiones o faltas, que las que se la celebra por sus aciertos. No sabemos qué habrá de resolverse, en definitiva, después de advertido que son pocos los habaneros, por derecho propio, que tienen lecho en los hospitales, mientras se aprovechan de éstos personas procedentes de otras localidades fuera del término. Mas se nos ocurre que mientras no se halle una solución de carácter estatal, como sería la creación de diversos hospitales sostenidos por el gobierno central con recursos propios, habrá que aceptar un criterio que es común a todas las grandes capitales, o sea, que éstas no pertenecen sólo a sus legítimos hijos, sino que son de todos los que en ellas conviven, trabajan, producen y sufren. Al cabo, el esplendor de los grandes centros urbanos se deriva de su espíritu acogedor, francamente benévolo y nada propenso a los distingos, que les caracteriza. La gran ciudad dejaría de serlo, apenas perdiera esa condición generosa que es lo que la hace atractiva y la convierte en el punto de cita de todos los connacionales que aspiran al triunfo y que, al esforzarse ellos por lograrlo, le imprimen a la urbe el movimiento que determina su engrandecimiento y prosperidad.

Nada dé lo que dejamos consignado, sin embargo, le resta gravedad al problema municipal que se deriva de la reclusión en los hospitales que la ciudad sostiene, de elementos que les son ajenos, puesto que permite que se prevea que se le aproximen a las arcas municipales nuevos conflictos. No hay que hacerse ilusiones y esperar que pueda el Estado muy pronto reclamar para sí el servicio hospitalario que le corresponde en toda su extensión. Ahora bien: lo que las circunstancias vuelven a demandar, con carácter imperativo, es que se establezca la debida selección, una selección bien triste por cierto, porque es de miseria e infortunio, acerca de los ciudadanos que deben tener acogida en esos centros benéficos. Se ha dicho muchas veces que es crecido el número de los que solicitan y obtienen su ingreso y atención en dichos centros, como pobres, cuando en realidad cuentan con recursos para abonar su asistencia médica en clínicas particulares. Con tal motivo se ha defendido la urgencia y oportunidad de crear el carnet de pobreza que, entre otras, cosas sirva para una identificación cabal al reclamar la protección del Estado. La idea, aunque tiene muchos partidarios, parece demorada como otros proyectos excelentes que no han salido de su condición de tales. Mas, en tanto se encuentra la fórmula hábil de discriminar a los enfermos, evitando que los que no son pobres lo simulen, las administraciones de los hospitales que sostiene el Municipio, deben esforzarse porque llenen esos centros su verdadero cometido, el de auxiliar a la ciudadanía en precario. A tal respecto la capital sí puede hacer distingos. Mientras éstos sean más severos resultarán, en denifiva, más eficaces para el mayor éxito de la beneficencia.

Nuestro comercio con los Estados Unidos

La demora en cerrarse las negociaciones para un tratado recíproco suplementario entre Cuba y los Estados Unidos, asunto que viene tramitándose desde hace ya mucho tiempo, ha comenzado ya a surtir deplorables efectos en el campo de las relaciones comerciales entre ambos países.

Las últimas estadísticas publicadas por el Departamento de Comercio de Washington corresponden al mes de enero de este año y ya ellas acusan una considerable baja en las importaciones y exportaciones.

En enero del pasado año Cuba vendió a los Estados Unidos mercancías por valor de $10.868,000.00. En enero de este mismo año las ventas ascendieron sólo a $6.688,000. De suerte que nuestro capítulo de exportaciones acusa una merma de más de dos millones de pesos, sólo en treinta días.

En enero del pasado año los Estados Unidos vendieron a Cuba $8.285,000.00. En el mismo mes de este año esas ventas bajaron a $6.238,000.00. También una diferencia de más de dos millones de pesos en contra del comercio exportador de los Estados Unidos.

En la estadística se incluye además el siguiente dato: las exportaciones de azúcar cubano a los Estados Unidos en el año 1938 sumaron 1.653,161 toneladas largas, lo que representa una baja de 252,446 en comparación con la cantidad exportada durante el año 1937.

Se ha iniciado, pues, el descenso en el tráfico mercantil entre Cuba y los Estados Unidos y las primeras cifras son ya sobremanera alarmantes, pues hay que tener en cuenta que responden a un momento en que todavía conservamos, por decirlo así, el impulso del año anterior y no se ha hecho sentir con toda intensidad la crisis que para nuestro comercio exportador implica la vigencia de un tratado que aunque se llama «de reciprocidad» de hecho no beneficia a Cuba y en cambio concede ventajas de importancia a los Estados Unidos.

Por otra parte, no se han perdido aún las esperanzas de que los departamentos de Comercio y Estado de la nación vecina se den cuenta de la gravedad de la situación y adopten una actitud más favorable a Cuba, pasando por encima de la oposición que ciertos intereses francamente minoritarios están haciendo a las negociaciones del nuevo tratado.

La concertación de un convenio suplementario es una necesidad evidenciada por las cifras estadísticas que publicamos. No es sólo nuestro comercio de exportación el que padece como consecuencia de la escasa o nula eficacia que tiene en la práctica el tratado vigente, sino también el comercio exportador de los Estados Unidos, que ha tenido siempre en Cuba un mercado cómodo, fácil y muy estimable desde el punto de vista cuantitivo.

No importa que ciertos artículos de fabricación norteamericana gocen entre nosotros de un arancel favorable, si recíprocamente los Estados Unidos no prestan ayuda a nuestros azúcares y a otros productos de nuestra agricultura y nuestra industria. Por muchas facilidades que demos a las mercancías que ostenten el rótulo «made in U. S. A.», la importación de las mismas decaerán inevitablemente como consecuencia lógica del descenso de nuestra capacidad adquisitiva.

Cuba, por su escasa población, por su estructura económica tradicional, por la falta de una clase media rural, por su condición de isla y por su emplazamiento geográfico en el crucero de dos grandes masas continentales, necesita mantener un tráfico comercial intenso si quiere sostener un nivel de vida igual o parecido al actual. Si por el cierre del mercado norteamericano a sus productos y por el bajo precio del azúcar, eje y motor de su economía, Cuba se ve imposibilitada de vender en escala suficiente para que no decaiga su «standard económico», regresaremos a un tipo de vida inferior y prácticamente tendremos también que replegarnos en nosotros mismos, cerrando nuestras puertas a la gran industria de los Estados Unidos

Este es el porvenir que se advierte a la luz de la estadística y si nuestras relaciones comerciales con la gran República del Norte no recobran su ritmo normal.

Por lo demás, es oportuno que se conozcan las estadísticas del Departamento de Comercio de Washington, ya que nada tan revelador, nada tan elocuente como los números para comprender la gravedad e importancia de estas cuestiones.

EPISTOLARIO DE OTEYZA

Sr. Arturo González Olave.
Santiago de Chile.

Muy señor mío:

Comprendo que el recibir una carta procedente de la Habana habrá de alarmar a usted. De esta ciudad procedía el cablegrama del comandante señor Menéndez, dando sus señas a la Policía chilena para que le detuviese, y va a proceder al mandamiento del juez doctor Mencía, solicitando su extradición para meterle en presidio. Nada bueno puede esperar usted, pues, que de la Habana proceda.

Sin embargo, por lo que se refiere a esta carta mía, en particular, los temores de usted resultan injustificados. Me apresuro a decírselo para que se tranquilice, y la lea, no ya con recelo, sino incluso con confianza. Sepa que yo la escribo como protesta contra la persecución de que está siendo objeto usted.

Porque ¿qué es lo que usted ha hecho para merecer que se le detenga en Chile y se pretenda condenarlo en Cuba? Dirigirse desde allá a algunas personas de aquí, participándoles que un obispo asesinado en España las dejó por herederas, y que, estando la herencia en manos de usted, le envíen el importe del viaje para venir a colocarla en las manos de ellas. Esto adornado, claro está, con detalles precisos y preciosos, como el de que la herencia consiste en joyas cuya exportación se prohibe por el Gobierno chileno, debido a lo cual su transporte ocasionará molestias, riesgos y gastos. En resumen, que cobra usted comisiones de una herencia inexistente.

Pues ni que decir tiene que, aun cuando en España se han asesinado numerosos obispos, ninguno dejó nada para sus herederos, porque los mismos que los asesinaron les robaron simultáneamente. Luego usted cometía una estafa. Ello es innegable y no seré yo quien ose negarlo. No obstante, encuentro yo en la estafa cometida por usted una atenuante y hasta una eximente.

Consiste la atenuante en que su estafa ha de merecer el respeto de los amantes del clasicismo español. ¡Como que la más clásica de las estafas resulta! Es una variante del famoso «timo del entierro», nacido de las luchas políticas en España al principio del siglo pasado. Un liberal o un absolutista—según eran en cada caso liberales o absolutistas los vencidos—bien desterrado, bien aprisionado, bien ejecutado, es decir, no bien nunca, sino mal siempre, depositó su fortuna en una maleta enterrada, que podía rescatarse mediante el anticipo de cierta cantidad. Habiendo vuelto la guerra civil a España, hace usted que vuelva la antigua y acreditada estafa española, cosa respetable desde el punto de vista clásico.

Y la eximente consiste en que con la tragedia española, precisamente, se han enriquecido muchos facinerosos, empezando por los propios que asesinaban obispos para robarles. Contra ninguno de ellos la justicia internacional se ha molestado en proceder, dejándoseles que recorran el mundo

«libres como el ave,
o más, si cabe»,

ya que no se les tienden redes ni les apuntan escopetas. ¿Por qué, entonces, perseguir a usted internacionalmente, queriendo cazarlo en Chile desde Cuba? Usted no es más que un modesto granuja, estafador de pequeñas cantidades con timo que sólo a tontos puede engañar.

Como la denuncia del comandante señor Menéndez y como el mandamiento del juez doctor Mencía, de la Habana, le llegará mi carta a usted. Pero con esta carta mía, contrariamente o con la denuncia del uno y el mandamiento del otro, le va consuelo y no tribulación.

Téngalo usted y téngame por su atento s. s. q. e. s. m.

Luis DE OTEYZA

La Habana, 1o de marzo de 1939.

Al Margen de la Historia

LA EMPERATRIZ VIUDA

Guillermo II tenía sobrados motivos para no amar a su madre. Esta princesa de la Gran Bretaña, fría, dura y solemne, amante de lo decorativo y de lo bello, no miraba con buenos ojos al pequeño Guillermo, que había nacido con un grave defecto en el brazo izquierdo. Para ella, el primogénito de los Hohenzollerns era un pobre inválido que no sabría lucir con magnificencia teatral el manto de armiño. Y se dedicó por entero a su hijo segundo, el príncipe Enrique, que era hermosísimo y estaba dotado de una gracia singular.

Por otra parte, aquella princesa que soñaba constantemente con ser emperatriz, veía que la salud de su esposo, el príncipe heredero, era cada vez más deplorable. Los médicos ingleses—llamados por ella— habían diagnosticado cáncer, y todos le auguraban pocos meses de vida. El viejo Guillermo I—emperador del Imperio—aunque achacoso y octogenario, no daba señales de debilidad: montaba a caballo, comía bien, y nada permitía pensar que muriese después que su hijo.

El kronprinz, en tanto, se limitaba a vegetar. Preocupado con sus dolencias, recorría los balnearios europeos, solitario y silencioso. Sabía que su enfermedad era terrible, aunque ignoraba el verdadero diagnóstico de sus médicos.

Y el príncipe Guillermo, de veintisiete años, acechaba... Sus amigos, en previsión de que de un momento a otro ceñiría la corona imperial, formaban una verdadera corte en torno suyo, aislándolo por completo de los disgustos y las influencias familiares.

Tras una breve enfermedad, falleció el viejo emperador. Su nuera respiró, satisfecha: sería emperatriz... Y lo fué, pero por poco tiempo. La salud del nuevo soberano era cada vez menos satisfactoria. En el acto de la coronación apenas pudo pronunciar el discurso de rigor. Se ahogaba. No se le entendía.. Y allí, junto a él, sólido, fuerte, gallardo, el kronprinz Guillermo, que ya no hablaba con su madre.

Por indicación de la nueva emperatriz, se mandaron a acuñar monedas con el busto del flamante soberano. Los grabadores trabajaron día y noche y los troqueles estuvieron dispuestos con gran precipitación. Sin embargo, la tarea era más compliacada de lo que a simple vista parecía. Una tarde, el emperador, hablando con el tesorero del Reich, le dijo:

—¿Cuándo veré las nuevas monedas?

—Dentro de tres semanas, Majestad Imperial.

El hijo de Guillermo I guardó silencio un instante. Luego exclamó:

—Tres semanas todavía... Temo que será demasiado tarde.

Y fué demasiado tarde. Tras una breve crisis, que apenas duró cuarenta y ocho horas, murió...

La emperatriz no quiso que avisaran a su hijo Guillermo, que se hallaba en su Palacio particular, pero alguien corrió a trasmitirle la noticia. Inmediatamente salió para la residencia de su padre, seguido por un séquito brillante.

Y allí, ante la cámara mortuoria del soberano, se produjo una escena muy desagradable. Al saber la emperatriz la llegada del kronprinz, le salió al paso.

—No pretendas entrar, Guillermo—. No te dejaré.

La respuesta fué viva y cruel:

—No olvide Vuestra Majestad que el moribundo es mi padre y que dentro de breves horas yo seré el emperador de Alemania.

Y no dijo más. Penetró en el aposento donde expiraba el desventurado emperador, sin otro requisito.

Horas después, moría el soberano. En cuanto se celebró la última ceremonia del entierro, la emperatriz recibió un aviso de su hijo que decía: «Su Majestad el emperador de Alemania y rey de Prusia vería con beneplácito que Su Majestad la emperatriz viuda hiciera un viaje a la Gran Bretaña, por tiempo indefinido. Su Majestad el emperador y rey ha dispuesto que Su Majestad la emperatriz viuda reciba la parte proporcional de su Lista Civil y le sean guardadas las consideraciones debidas a su alto rango». Este aviso fué la despedida...

José SANCHEZ-ARCILLA.

EL AGUACERO

Por Roseñada

DON COSME:—Si llego a saber esto, no salgo de casa...

COMENTARIOS INTERNACIONALES

Por votación de 367 a 15, la Cámara de Representantes de los Estados Unidos acaba de aprobar la ley que dispone la inmediata construcción de 3,000 aviones militares destinados a fortalecer las armadas aéreas del Tío Sam. Para llegar rápidamente a la aprobación de la mencionada ley, los partidos políticos olvidaron sus presentes rencillas y la oposición que le vienen haciendo—republicanos y demócratas unidos—al presidente Roosevelt.

¿Corre Norteamérica un peligro que justifique semejante ritmo en sus nuevos programas de rearme? ¿No siguen constituyendo los dos océanos que bañan sus costas, sus mejores armas para una guerra de defensa? Así lo cree S. Paul Johnston, director de la revista «Aviation», quien acaba de publicar en «The Saturday Evening Post» un artículo sensacional titulado «Hitler no estaba faroleando». A pesar de lo cual confiesa que «la mano de los Estados Unidos ha sido forzada a actuar» y que su preparación en el aire se hace inevitable.

Con Johston son cuatro los norteamericanos de prestigio, conocedores a fondo del problema de la aviación que admiten la supremacía germana en materia de aeroplanos, y reconocen que su hegemonía en el aire, en la época del pacto de Munich, era absoluta. Los otros tres se llaman el coronel Lindbergh, de quien se dijo que previno a los ingleses para que no se dejaran engañar por las propagandas engañosas acerca de la aviación rusa; Glenn L. Martin, uno de los ingenieros constructores de aviones guerreros más destacado de los Estados Unidos, y el comandante Williams, considerado como uno de los militares norteamericanos más versados en cuestiones de aeronáuticas.

La inmensa superioridad alemana

Se asegura que una persona cuya reputación en el mundo de la aviación internacional no puede ser discutida, llevó hasta el presidente Roosevelt y los secretarios de la Guerra y de Marina de Norteamérica, la información de que en los momentos en que se llevaban a cabo las negociaciones de Munich, Alemania disponía de una fuerza de 9,500 aviones modernos, tripulados por pilotos debidamente preparados y atendidos por expertos mecánicos. Por esa época— se lo aseguró al presidente— la armada aérea alemana aumentaba sus fuerzas a razón de unos veintiocho aparatos diarios, si bien la capacidad de sus fábricas podía avanzar hasta sesenta diarios en el caso de que estallara la guerra.

LA ALEMANIA DE MUNICH ESTABA PREPARADA PARA LA GUERRA

Según han asegurado cuatro expertos norteamericanos, Hitler tenía una armada aérea de unos 10,000 aviones y sus fábricas podían producir a razón de sesenta diarios. Como están divididas las fuerzas areas alemanas, según el director de la revista norteamericana «Aviation». En qué consiste la gran ventaja, ahora y en el futuro próximo, de Alemania e Italia sobre Inglaterra y Francia

(De nuestro corresponsal.)

Contra semejante estado de cosas, Inglaterra y Francia se sentían impotentes ya que el plan francés para producir aviones había fracasado completamente—la actuación del proletariado galo a raíz del triunfo del Frente Popular había sido calamitosa para la causa del rearme—y en Inglaterra sólo las fábricas particulares habían mantenido su producción mediocre. Así una estadística exponía que en el mes de marzo del año pasado Alemania había fabricado 425 aviones e Italia 375, mientras que la producción inglesa había sido solamente de 90 aviones. Francia en ese mes y de acuerdo con la mencionada fuente informativa, no había producido ni un solo avión.

La fuerza aérea alemana según el director de «Aviation»

Seis semanas después de Munich, Mr. Johnson visitó varias fábricas de aeroplanos alemanes, y sus conclusiones son reveladoras: Alemania, según el director de «Aviation», estaba lista para la guerra en septiembre del año pasado, hasta en sus menores detalles. El no se arriesga a afirmar, dándole caracteres de certeza, el número de aviones militares de que Hitler disponía entonces o dispone en estos momentos. Pero sea cual fuere el número, Alemania cuenta actualmente con una armada aérea tan fuerte, que no tiene necesidad de seguir fabricando aviones al ritmo de los pasados tiempos, pese a la actitud febril con que las demás grandes potencias del mundo están tratando de aumentar sus fuerzas. Dos detalles que lo hicieron llegar a semejante conclusión son los siguientes: en las fábricas alemanas se trabaja solamente un turno de ocho horas, seis días a la semana, y se suspende ese trabajo en un día de fiesta sin importancia; y se da preferencia en la fabricación a los motores de aeroplanos que vienen del exterior.

Johnson llega a la conclusión de que la actual fuerza aérea alemana cuenta con 10 u 11,000 aviones de todos los tipos, de los cuales sólo una tercera parte —3.000 o 3.500 aparatos —están organizados en escuadrones de primera línea, dispuestos para uso al primer aviso. Otra tercera parte de la fuerza la designa como «reserva de primera línea», compuesta de máquinas semejantes, listas para reemplazar a las otras. Tales aviones son mantenidos en las plantas donde se han fabricado o asignados a grandes almacenes subterráneos situados en pleno campo en remotas y bien protegidas áreas de distintas regiones del país. Esos aviones están destinados a cubrir las bajas que puedan ocurrir en la primera embestida en el caso de una conflagración. El hecho de que Alemania disponga de todos esos aparatos de repuesto, para uso mientras sus fábricas no comienzan a producir todo lo que son capaces, es una de las grandes ventajas de Hitler sobre las demás potencias.

Un cuadro comparativo de las armadas aéreas del mundo

La otra tercera parte de los aparatos de que dispone Alemania, según el director de «Aviation», pueden ser designados como de «segunda reserva», tipos que fueron producidos durante la primera fase del rearme alemán—hace tres o cuatro años—. Aunque comparados con los de 1939 esos aviones son ya viejos, su efectividad militar sigue siendo grande, toda vez que las distancias entre las capitales europeas son muy cortas.

Pero donde la ventaja de Alemania sobre sus enemigos potenciales es decisiva en materia de aviación, es en lo que respecta a la eficiencia y capacidad de sus fábricas, que las demás naciones no pueden improvisar. En estos días se ha recordado el fracaso de los Estados Unidos, en la época de la guerra europea, cuando encomendó a las fábricas de automóviles la fabricación de aeroplanos. Y se menciona también la reciente experiencia de Inglaterra, cuyas fábricas privadas han continuado produciendo aviones en mayor o menor cantidad, mientras que las «shadow factories» del Estado no han logrado producir una calidad de avión que convenciera al gobierno.

Es ese el aspecto del problema que hay que considerar cuando se comparan las armadas aéreas de las naciones europeas. Mr. Johnston estima que los porcentajes de las demás naciones, concediéndole a Alemania un total de 100, viene a ser el siguiente: Italia, 65%; Inglaterra 50%; Francia 25% y los Estados Unidos de 40 a 45%.

Pero supongamos que sus compras en los Estados Unidos o dondequiera que pudieran obtenerlos, mejorará el porcentaje de Inglaterra y de Francia En el caso de una guerra y tras los primeros choques, las armadas enemigas—como ha ocurrido en España donde el número de aviones perdido por uno y otro bando, ha sido considerabilísimo — quedarían diezmadas. Entonces las fábricas alemanas e italianas, produciendo a toda capacidad, fabricarían, pongamos por caso cien aviones diarios ¿Pero de dónde podrían sacar otros tantos Inglaterra y Francia? No tendrían de dónde sacarlos y llegaría un momento en que su indefensión contra los ataques aéreos sería manifiesta.

Menos que del número exacto de aviones de que dispone Alemania, se sabe de la clase de explosivos—u otras materias—que pueda utilizar en sus ataques. Se dice que en los bombardeos de Barcelona, en marzo del año pasado, se usó un nuevo tipo de bomba alemana, tan revolucionario en su carácter como misterioso en su composición. Sus efectos fueron terribles y se dice que su peso es mucho menor que el de las demás bombas conocidas, lo que hace que un avión pueda llevar un número más considerable en sus excursiones mortíferas.

Fantasía foto-pictórica sobre un posible bombardeo aéreo de Nueva York que afectara al radio del famoso Empire State Building, que aparece al centro del gráfico.

VERANEO PARA LOS PRESOS

Estudia el Ministerio del Interior de Gran Bretaña un proyecto que tiende a conceder vacaciones veraniegas, a orillas del mar, a los penados. Si las autoridades británicas lo aprueban, se construirá en las costas meridionales un vasto campamento, a donde serán enviados los presos de buena conducta.

Allí, en el curso del día, se entregarán a trabajos de granja y a otras ocupaciones al aire libre, y al atardecer disfrutarán libremente de algunas diversiones. No habrá en dicho establecimiento celdas ni cercos de alambre de púas que recuerden su condición a los penados.

A TRAVES DE LA VIDA

LA CUESTION DEL DIVORCIO

(PELICULAS SOCIALES)

Desde hace varios días Tina y «el Señor» no hacen más que andar de arriba para abajo consultando abogados, «amigables componedores» y personas de incuestionable competencia en «desconecciones» de matrimonios.

Tina está encantada porque el asunto, que es nuevo para ella, la divierte enormemente y la pone de relieve, dándole una notoriedad muy superior a la que habría conseguido con una operación de apendicitis.

Aunque Tina se ha marchado a casa de sus padres, conserva sus buenas relaciones con «el Señor», que ha quedado en el hogar—casi apagado—llevando la misma vida ordenada y sencilla con que empezó la sociedad conyugal que hoy se desbarata.

Juntos fueron al despacho del Juez, que no pudo menos que sorprenderse ante aquel matrimonio tan distinguido y correcto que con tanta delicadeza pretendía separarse.

Con cierta vacilación preguntó:

—¿Contra quién y de qué clase son los cargos que se formulan?

—¡Contra nadie!—exclamó Tina—Aquí no hay nada que no sea de gente decente.

—Entonces, ¿de qué acusa usted a su marido? ¿De adulterio?

—¡Qué va! Mi marido es un perfecto caballero.

—¡Ah! ¿Usted es la culpable?

El Señor interviene diciendo: —Mi mujer es una señora por todos conceptos, y de la mayor estimación.

El Juez, que no comprende que quieran desavenirse personas tan bien avenidas, hace su «composición de lugar» y dice:

—Bueno; pero hay que fundar la causa o motivo del divorcio. ¿Por qué quieren separarse?

—¡Porque no nos entendemos!—exclama Tina.

—Hay «incompatibilidad de carácter»—dice el Señor.

—Bien—resuelve el Juez. Ustedes van a tratar de ponerse de acuerdo. Celebren un armisticio y si dentro de seis meses persisten en el propósito, trataremos de realizarlo

El matrimonio, cuasi-desecho, se retiró cari-acontecido.

Héctor DE SAAVEDRA

Marañón y el ruido

I

En días pasados, Gregorio Marañón, en artículo exclusivo al DIARIO DE LA MARINA hizo el mas fervoroso elogio del ruido. Ensayo admirable por su belleza expositiva y por su fondo cordial, movió, sin embargo, la sonrisa del lector que si aceptaba la crónica literaria como una de las más hermosas páginas del ilustre clínico español, no podía menos que disimular la ahincada justificación que pretendía hacer del ruido frente al vacío, la soledad y el silencio.

En la línea de tesis tan peregrina, pudieran fijarse, en los extremos, dos denominaciones contrapuestas: el ruido, en uno; la soledad en el otro.

Pero ya el viejo Pascal señalaba la conveniencia de ir a una mediatización de esa beligerancia de las oposiciones. Buscar un punto central, equidistante. Un punto de equilibrio como fórmula de acierto.

II

En elogio del ruido, el doctor Marañón abría la banderola de su significado: es la vida misma, palpitante, jocunda, riente. Sin el ruido el hombre se sentiría ahogado por su pensamiento. El hombre se incorpora al ruido del mundo para salvarse...

Sus citas eran precisas. Aventajado discípulo de una escuela de esclarecidos retóricos, Marañón en ese artículo, crea un sofisma, y da en el blanco, en el blanco aparente de su punto de mira, a cada pensamiento que estampa su pluma ágil y brillante, en la cuartilla.

Si en vez de tratarse de tan fina prosa, hubiese desenvuelto su tesis en verso, hubiéramos tenido que coincidir en que la fuerza del consonante le obligaba a llamar elefantes a las hormigas. Pero no: era su dialéctica sutil la que campeaba en el postulado dándole una resonancia y muchas veces una claridad de verdad verdadera...

III

Por desventura acaso, no somos ni místicos, ni ascetas. Por nuestra primera juventud pasó el monje de la Imitación de Cristo, del brazo de Amado Nervo. Casi al unísono Fray Luis nos aromaba el oído ávido con su «qué descansada vida»... y San Juan de la Cruz surgía en el estudio de los clásicos como un plumón de seda blanca... Pero del yermo, de la celda, de la ermita en la cumbre de la montaña o en las arenas calcinadas del desierto; inclusive desde la soledad huraña, seca, misantrópica, al silencio amable del retraimiento, al silencio de la playa y el campo, al silencio de la propia ciudad cuando se sume en la quietud de la noche, al silencio del estudio o del salón de trabajo, media una diferencia enorme, casi tanto como del yermo al ruido que tan entusiásticamente loa Marañón.

El artista, el hombre de letras, tienen que vivir en relación con el medio, es verdad, pero el fruto de su espíritu y de su mente es primero abstracción, buceo en lo hondo del alma, búsqueda ardorosa y apasionada del mensaje íntimo y profundo que se ve compelido, por sabe Dios qué fenómeno psíquico, a entregar al mundo.

Por lo tanto, su vida orgánica puede seguir el proceso biológico en cualquier clima circundante, ruido o soledad, pero su concepción artística o intelectual, su desdoblamiento hacia dentro de sí mismo enardecido por el frenesí de la emoción o el aguijón del pensamiento, sólo ha de producirse en el disfrute pleno de los sentidos, en un estado de conciencia en que ninguno de éstos sea distraído, no ya perturbado. Por algo se habla de «un estado de gracia» que en manera alguna se compadece con un radio abierto a todo trapo, el pregón a gritos de billetes de lotería el día víspera del sorteo o la ensordecedora vocinglería de los automóviles en la estrecha calleja.

Pero el doctor Marañón elogia el ruido probablemente desde su biblioteca en una villa parisién y nosotros amamos el silencio de la playa y el campo —con el rumor de sus olas, el canto de los pájaros y la décima guajira prendida en el claror de la madrugada— desde la capital antillana que, al decir de un inquieto viajero, era, precisamente, «la ciudad del ruido».

FINAL

Hay, además, algunas perturbaciones mentales, trastornos nerviosos que a juicio de los alienistas, han sido ocasionados por el ruido. Pero el Dr. Marañón, en su fervoroso cántico, se situó simplemente en escritor, en gran escritor, y se olvidó de diagnósticos y análisis.

Pero aun cuando aplaudamos su brillantísima exposición, aun cuando gocemos con su prosa pulcra, ligera y amable, no le creais: el sabio maestro no ha olvidado la dulce sentencia de Leonardo de Vinci: «sólo el silencio es grande».

E. Fernández Arrondo.

FECHAS Y ANIVERSARIOS

MARZO 10

En 1844 nació en Pamplona, Pablo Sarasate, el célebre violinista español. Su nombre era Pablo Martín Sarasate de Navascues, y su arte maravilloso llenó toda una época de la música española. De celebridad mundial, Sarasate fué escuchado en la Corte de Inglaterra recibiendo los mayores homenajes de la Reina Victoria, así como de los principales monarcas y jefes de Estado de Europa. Sarasate murió en Biarritz el 21 de septiembre de 1908.

DESDE PARIS

CUANDO LO SAGRADO Y LO PROFANO...

Se abre la cortina roja del teatro «Marigny», en plenos Campos Elíseos. ¿Quién va a aparecer? ¿Maurice Nacional (alias Chevalier)? ¿Mistinguett? ¿Ivonne Printemps?

No. Ninguno de ellos. Es en esta misma escena que los hemos visto desfilar, cien veces, pero esta noche veremos una estrella nueva. Esta noche veremos al reverendo Padre Sansón, que hasta no hace mucho tiempo era el más formidable orador sagrado de Nuestra Señora. Nada menos...

El reverendo Padre Sansón se inclina ante los aplausos. Saluda. Sonríe. Tiene cabellos blancos pero se le derrama por los gestos, por la voz y por la luz de los ojos una energía y un equilibrio que ya quisieran para sí los hombres de treinta años.

El amigo que me acompañaba al «Marigny», esta noche, se quedó paralizado de estupor viendo que salía a escena un sacerdote. El es de una república de la América Central, rincón paradisíaco en donde un sacerdote está más cerca de los monjes del medioevo que del Padre Sansón, 1939.

Pero eso no tiene importancia.

La importancia reside en lo que el Padre Sansón nos dijo, con un tono mesiánico, épico, sonoro, profético, grandilocuente, campanudo, engolado, erudito, bossuético. Como los actores de la Comedia Francesa, los oradores sagrados de Notre Dame participan de un mismo defecto: que no dicen sus palabras, sino que las tremolan, que las hacen flamear como banderas.

Y aunque el reverendo Padre Sansón habló casi exclusivamente de periodismo político, de actualidad y de posiciones a la izquierda o a la derecha, su pieza fué como un gran reportaje sobreactual.

El reverendo Padre Sansón no es pacifista. Ni pacífico.

El reverendo Padre Sansón predice la lucha. Para él un hombre optimista es peor que una plaga egipcia. El que confía en el azar es un retrógrado. Todo lo que no sea acción directa es mediocre, por definición. Una carencia de conciencia colectiva, como consecuencia de una carencia de conciencia individual, no está de acuerdo con los postulados heroicos de la Francia, cuya misión histórica es tan considerable, seguirá siendo considerable para todo el mundo, etc. Sólo el hombre pesimista (como consecuencia entonces) es capaz de voltear la media del revés.

Cuando las sotanas ilustres se mezclan a la vida humilde, zolesca y «zonesca» de los alrededores de París, jubilan. Una sotana ilustre es necesariamente humana, y por eso la vemos predicar la barricada, la rebeldía y ¿por qué no decirlo?, en esencia y potencia la revolución. Sin decirlo, lo dice. Nada le molesta tanto al reverendo orador de Notre Dame trasplantado a «Marigny» como la inercia y la indiferencia. En eso participa de las ideas de su jefe jerárquico Monseñor Verdier, Arzobispo de París, que es otro realista y otro dinámico.

Para daros una idea de lo que fué ese formidable reportaje oratorio os diré que el reverendo Padre Sansón citó a Voltaire y al Presidente Roosevelt, a Bergson y a los periódicos del bulevar. Todo neto, claro, preciso, limpio de brumas y de imágenes. Oyéndolo, yo me preguntaba si Lacordaire o Bossuet declamaban así sus oraciones. Y me decía que si aquellos dos genios del púlpito hubieran vivido en nuestra época, ¿se hubieran atrevido a decir sus piezas desde la tribuna del «Marigny»? Del púlpito a la tribuna y de Notre Dame al «Marigny». Del motivo esencialmente moral y católico al tema político y al conflicto entre el capital y el trabajo y entre la indiferencia o la actividad en caso de conflictos generales.

Después de todo ¿por qué el orador sagrado de nuestro tiempo no ha de preocuparse de los problemas de nuestro tiempo? ¿Por qué, así como no sólo de pan vive el hombre, no sólo de moral deben hablar los Sansón?

Lo único que en el fondo puede reprobarse al orador de la tribuna de «Marigny» es que se parece mucho a los detestables comediantes de la Casa de Moliére.

Eduardo Avilés Ramírez.

M.E.C.D. 2016

LA BELLEZA DE UN CUERPO ACTIVO

No hay belleza comparable a la belleza de un cuerpo activo y eficiente.

La base del éxito en la vida está en la buena nutrición del cuerpo: Vitamina-A para favorecer el crecimiento y la resistencia contra las enfermedades; Vitamina-D para la formación de huesos fuertes y de dientes sanos; sales minerales para suministrarle al cuerpo los elementos requeridos.

Muchas mujeres enfermizas que llevan una vida cansada y aburrida, envidiando la alegría de los demás, podrían también estar disfrutando de la vida sana.

Tome la *OZOMULSION* y observe como mejora su capacidad física de día en día.

Désela a sus niños y suminístreles la base esencial para una vida rebosante de salud, de fortaleza y de felicidad.

Atended bien a sus cuerpecitos ahora, y sus cuerpecitos se encargarán bien de todo lo demás más tarde.

¡Cada gota de *OZOMULSION* es un cartucho de energía!

OZOMULSION

Agradable al paladar y *fácil de digerir.*

1500 Kc. — CMOX — 1500 Kc.

La Casa Quintana

LA CASA DE LOS REGALOS

OFRECE LA MUSICA MAS SELECTA

en sus audiciones exclusivas, los MARTES, JUEVES Y SABADOS de 8 a 9 p. m. por la Radioemisora

1500 kc —C.M.O.X. 1500 kc.
(Apartamentos 8 y 19)

Los JUEVES el programa está a cargo del CONJUNTO ORQUESTAL que dirige RAFAEL MIARI DE TORRE, maestro del Carnegie Hall de New York

El famoso remedio que dominará los Ataques y Desordenes Nerviosos.

Por más de treinta años ELEPIZONE ha restablecido la salud a millares que sufrían de Epilépsia y Debilidad Nerviosa.

ELEPIZONE, recomendado por los médicos, es un remedio para niños y adultos, y lo venden en las principales farmacias.

Se obtienen resultados con uno o dos frascos.

NO ACEPTE IMITACIONES
PIDA

ELEPIZONE

Matanceras

El baile del Liceo

Tardía ya una reseña.

El ataque grippal que me ha tenido alejado de estas columnas desde el pasado martes hace que me concrete hoy, después de los días pasados, de ese evento, a levantar acta solamente, sin minuciosidad ni detalles, de la fiesta con que ha cerrado su season invernal, la aristocrática sociedad de frente al parque.

De matíz carnavalesco ese baile del sábado cuatro de marzo, asistieron como previamente anticipé, dos comparsas que fueron la nota predominante del mismo: la de Dominós, que capitaneaba la bella esposa del director del Club, señora Julia Rosa Martín de Flor Jorganes, y la de Gallegas, que tenía por leader a la señorita Carmen Luisa Amezaga.

Después románticas Dogaresas, aldeanas bretonas, coquetas musmés, campesinas de Hungría, Majas y Manolas, y sugestivas mexicanas.

Brillante la pléyade de las de sala que formaban esa legión de respetables y distinguidas damas que son siempre gala de las fiestas de la Institución.

Como sería ya trapée una descripción de ese baile, no haré una sola mención, cerrando esta nota con mi aplauso a la entusiasta Directiva que tiene a dos figuras tan animosas y tan entusiasta como los doctores Font Tió y Flor Jorganes, de quienes, como de sus compañeros, es este resurgimiento que vuelve a colocar al Liceo en el plano y en el rango de auge y preponderancia de sus mejores tiempos.

Ahora hasta mayo permanecerán cerrados aquellos salones, en los que se festejará la augusta fecha de la Patria con la fiesta que es allí una tradición.

Don José J. Joaristi

Muy sensible duelo.

En La Habana a donde había ido para atender a su salud, falleció en la mañana del pasado martes, el respetabilísimo caballero, que en las sociedades de Matanzas y de Jagüey disfrutaba de tan alto concepto, de tan gran estima y tanto y tan bien conquistado prestigio.

Hombre de una laboriosidad y un tesón a toda prueba como formó un hogar modelo, supo labrarse una fortuna y reunir un capital que hoy con su nombre inmaculado deja a su descendencia como preciado legado.

Apasionado por el pedazo de tierra en que siempre residió y donde tenía todos sus afectos, fueron sus últimas disposiciones, que se le enterrara en ese Jagüey que hoy está de luto y que confronta pérdida tan irreparable, y por la Central fué trasladado su cadáver desde la Capital, al prospero poblado que por tantos años fué torre de marfil del poeta Acosta.

Acompañando los restos de don José J. Joaristi fueron sus familiares y numerosísimos amigos de esta ciudad y de Jagüey, descansando ya bajo la bóveda familiar en que lo acompañan todos los cariños que con él se fueron de este mundo.

Con mi sentidísimo pésame a la viuda de Joaristi, va el que muy sinceramente envío a sus hijos, los esposos doctor Octavio Pagés y Mary Joaristi y a todos sus otros hermanos.

Ha caído un hombre excelente.

En el Tennis

Un acto interesante.

Lo ofrece el domingo, a las dos de la tarde, la señorita Concepción Mirabent, como representante de la Singer, para mostrar los adelantos y los últimos modelos traídos a Cuba, por la prestigiosa firma.

Una exposición de trabajos que serán hechos a vista de todo el mundo, harán apreciar cuánto se ha adelantado y cuánto puede hoy intentarse con una de esas máquinas utilísimas que no falta en un solo hogar cubano.

Después de las demostraciones de costura que hará la señorita Mirabent a las socias del Club de la Playa, ofrecerá la Compañía Singer un lunch exquisito.

Desde ayer comenzaron a repartirse las invitaciones para esta demostración de costura, que llevará al Tennis el domingo a una numerosa y selecta concurrencia.

Allí será la cita en horas de la tarde, de ese día doce de marzo.

Muy delicado

Un gracioso baby.

Me refiero al primogénito de los esposos doctor Eduardo Campuzano y Estela Pérez Salvador, que los mantiene en la más grande inquietud, por las sensibles alternativas que viene sufriendo en la seria dolencia que lo aqueja.

Consultado el eminente especialista doctor Vilá, le viene recetando por teléfono, ya que no puede abandonar La Habana en estos momentos, el referido galeno, por tener también a su esposa en una clínica, en vísperas de su alumbramiento.

Con un año cumplido—celebró el domingo su primer natalicio—el gracioso babyto es el encanto de esos afligidos padres y los amantes abuelos, los esposos Campuzano y Domingo Pérez Arocha y Violeta Salvador.

Diré a las amistades en esta misma nota, del doctor Campuzano y su esposa, que han trasladado su residencia en Versalles, de la casa que habitaban en el Paseo de Martí, al chalet «Las Delicias» donde están instalados, desde principios de semana.

Ojalá que sea mañana más favorables las nuevas que pueda ofrecer aquí sobre la salud del babyto Campuzano Pérez Salvador.

Mi pésame

A la familia Hamill.

Con motivo del fallecimiento de la respetabilísima matrona doña Enriqueta Boffil se llena de sombras y de dolor, el hogar del superintendente de la Texas, la poderosa industria que radica en Matanzas, en los terrenos de Dubrocq.

En la capital de la República donde había ido a tratar de recuperar su salud la distinguida dama, la sorprendió la muerte, siendo traído su cadáver a Matanzas para recibir cristiana sepultura en la Necrópolis de San Carlos, en el panteón de los suyos.

En la barriada de Versalles donde disfrutan de consideraciones y estimas muy muchas los Hamill, la nueva del fallecimiento de doña Enriqueta Boffil ha causado honda y sentida pena.

Lleven estas líneas a todos cuantos hoy lloran la pérdida de la ejemplarísima matrona, mis expresiones de condolencia.

Un almuerzo

En la Colonia Infantil.

En honor de las distinguidas personalidades que vienen mañana a Matanzas, para asistir a la inauguración del Campo de Juegos de aquel establecimiento modelo, ofrece el director de dicha Colonia doctor Leiva, y el patrón de la misma un grato almuerzo, al que amablemente he sido invitado.

Ya dije en mi última correspondencia que con la señora Ledón de Mendieta, el comandante Juilo Argüelles y otras encumbradas figuras de la sociedad capitalina, estarán mañana en la Colonia Infantil, las personalidades locales que forman su Junta de Gobierno, entre los que se cuentan el ingeniero Ducassi, el señor Ricardo Linares, la señora del doctor Beato, María Dolores Núñez, y la señora Bertha Casas.

Engagement

Recién formalizado.

Para el estimado joven Heriberto Arenal Dennis, ha sido pedida la mano de la bella, elegante y graciosa señorita María Marcos Fundora, perteneciente a lo más granado de la sociedad de Agramonte.

Fungieron como embajadores del rendido galán, ante los padres de la linda fiancée el ex alcalde de Agramonta Amado Marcos Fundora y su esposa Caridad Vargas, el secretario del Gobierno Provincial de Matanzas Manuel Eliseo de la Cruz y Eloína Rivas.

A la petición seguirá el enlace que no se hará esperar.

Muchas flores y muchas felicitaciones ha recibido la señorita Fundora con motivo de la formalización de su compromiso amoroso.

Lléguenle las enhorabuenas del cronista, también.

La doctora Aguiar

De nuevo en Matanzas.

En la bonita casa de la calle de Santa Cristina número 53 en Versalles ha quedado instalada desde su regreso a esta ciudad, la doctora Carmen Rosa Aguiar, jefa de las Misiones Educativas de esta provincia.

La doctora Aguiar que ostenta el cargo de teniente del Ejército, residía en Jovellanos hasta hace pocos días, fijando su home en la barriada Versallesca, donde le deseamos venturas miles.

Muy grave

Un hijo de Samuel Cabrera.

Debatiéndose entre la vida y la muerte yace postrado en el lecho desde hace varios días, uno de los hijos del muy querido amigo Samuel Cabrera y su distinguida esposa, que atraviesan en estos momentos por un verdadero calvario, ya que en las distintas fases de la enfermedad que aqueja al tierno angelito concíbense esperanzas que resultan fallidas después.

La ciencia a la cabecera del lecho del interesante enfermito hace esfuerzos inauditos por conservarle la existencia y arrancarlo a las garras de la muerte.

La Ultima nota

Para decir que han quedado instalados en la bonita casa de la Playa número 77 los esposos Montenegro-Dubrocq que fijan su residencia en esta ciudad por ahora.

Personas muy sociables, muy simpáticas, el vecindario celebra la nueva adquisición que hace con tan estimado matrimonio.

Manolo JARQUIN.

LOS DISEÑOS ESPECIALES DE MAIDEN FORM

SOLUCIONAN *El Problema* DE SU FIGURA

Los sostenes de Maiden Form no son cortados por "el mismo molde" — sino por multitud de moldes. Cada estilo se crea para cada tipo individual. Ya sea que necesite un bandeau, brassiere largo o sostén de una sola pieza, los diseños especializados de Maiden Form proporcionan con exactitud el sostén adecuado para amoldar su figura con precisión y elegancia.

"Variation" (arriba demostrado en forma bandeau) proporciona la tan de moda línea de separación. Como en todos los otros modelos, se puede conseguir en brassieres enterizos y en "Once-Overs", "Intime" (ala izquierda) "Once-Over" acentúa la "línea divisoria."

"Over-Turn" tiene costuras bajo los senos para extra firmeza y soporte.

Maiden Form BRASSIERES

GIADLES · "ONCE-OVERS"

DE VENTA EN TODAS LAS PRINCIPALES TIENDAS

EXITO MARAVILLOSO

Miles de testimonios. Una fórmula especial para cada cura. (20 años de experiencia). **El método del Abate Ramon.** Cura: Diabetes, Riñones, Corazón, Hígado, Reumatismo, Bronquitis, Obesidad, Enteritis, Estómago, Arterio-Esclerosis, Nervios, Estreñimiento, Reglas dolorosas, Várises. Nada más que plantas. Solicite el libro gratis **Escriba a Dr. P. Ramírez, Representante de Laboratorios Botánicos. Apartado 1244, Habana.**

Peletería

LA MODA

GALIANO Y SAN RAFAEL

Inaugura su DEPARTAMENTO DE CARTERAS, donde encontrará las ULTIMAS NOVEDADES, a los MAS BAJOS PRECIOS.

¡VISITENOS!

DEFUNCIONES OCURRIDAS AYER EN LA HABANA HASTA LAS CUATRO DE LA TARDE

Teodora Sierra Torrens, mestiza, 55 años. S. Francisco 407.

René Laceste Hernández, blanco, 48 años. Amistad 454.

Francisco González Martín, blanco, 80 años. Churruca 276.

Teresa Alyo del Primo, blanca, 54 años, Teniente Rey 508.

Félix Rosalín Martín, mestizo, 3 años. H. Infantil.

Magdalena Viera González, blanca, 18 meses. H. Infantil.

María C. Larrinaga Larrinaga, negra, San Miguel 538.

Dionisia Gómez García, negra, 37 años. H. C. García.

Luz la Puente Betancourt, blanca, 23 años. H. Maternidad.

Rigoberto Cuesta Figueroa, mestizo, 3 meses. Cerro 2122.

Adela López Hernández, blanca, 22 años Belascoaín s|n.

Eugenio Valdés, mestizo, 68 años. Concepción de la Valla 72.

Angel Calvo Pravia, blanco, 66 años. «La Benéfica».

Elado Fernández Rodríguez, blanco, 64 años. «La Benéfica».

Eugenio Rodríguez Suárez, blanco, 50 años. Atocha 110.

Enrique Gamoneda Barboa, negro, 8 meses. H. Mercedes.

Pablo García, blanco, 19 años. «Las Animas».

Celia Galarraga, mestiza, 5 meses. S. Lázaro s|n.

LAS ENFERMEDADES DE LA PIEL

LAS personas que han estado sufriendo años enteros de afecciones irritantes, molestas y obstinadas de la piel consiguen alivio casi instantáneo con el uso del Ungüento Cadum. Alivia el ardor y la picazón y empieza a cicatrizar la piel sensible, irritada o inflamada desde la primera aplicación. Durante muchos años ha probado ser de gran alivio para millares de personas en casos de eczemas, acne (barros), furúnculos, úlceras, erupciones, urticaria, ronchas, almorranas, comezón, sarna, heridas, arañazos, cortaduras, asperezas de la piel, lastimaduras, postemillas, escaldaduras, salpullido, mordeduras, costra, magulladuras, etc. Tenga mucho cuidado con las imitaciones.

CRONICA HABANERA

CUMPLEAÑOS

Gladys de Castro y Rivero, señorita muy gentil y muy graciosa de nuestra mejor sociedad, celebra en esta fecha su cumpleaños. Con tal motivo se verá halagadísima por sus amistades. La saludamos.

GRAN MUNDO.—Un almuerzo ayer, selecto y elegante.

Lo ofreció en horas del medio día en su bellísima residencia del Reparto Miramar, la señora Josefina Barraqué, interesante y distinguida esposa del señor Juan Sabatés.

Dicho almuerzo, en honor de un grupo selecto de damas del gran mundo, se desarrolló en la mayor animación.

Fué servido un menú exquisito.

Después se jugó una pool de bridge que resultó de gran interés.

Entre las señoras se encontraban: Rosita Cadaval de Rayneri, Bibí de Lima de Maduro, Maggie Orr de Aróstegui, Rosa Perdomo de del Valle, Lolita Maciá de Pagliery y Salomé Santamarina de Machin.

Nena Tremols de Maciá.

Lolita Recio de Goytisolo.

María Alzugaray de Fariñas, Eva García de León, Zaida Carrera de Fernández Rebull, Raquel Larrea de Plá, Minita Argüelles viuda de Hill y Ofelia Larrea de Colmenares.

Rosa Sardiñas de Mazorra.

María Luisa de la Torriente de Sandoval, Maria Antonia Alonso de Aspuru, Margot del Monte de Cruz, Bebita Alonso de Belt, Carmen Martínez Pedro de Gamba y Cuca Sánchez.

Y las señoritas, Rosa y Julia Morales Zaldo y Vicenta García, que contribuyó con la señora de la casa a hacer los honores a la concurrencia.

ELSA PENSO DE SENIOR.—Celebra en esta fecha su natalicio una dama altamente estimada en nuestra sociedad: Elsa Penso, gentil e interesante esposa del conocido caballero Henry Senior.

La señora de Senior, para la que hay tantos afectos y consideraciones en el gran mundo habanero, no podrá recibir en su día que se propone pasar fuera de la ciudad.

La felicitamos.

ALMUERZO DE SEÑORAS.—Otro almuerzo de señoras se celebró al medio día.

Ofrecido por la gentilísima Condesa de Revilla de Camargo en su gran casa de la calle diecisiete, festejando a este grupo selecto de sus amigas.

Lola Pina viuda de Larrea, Renée Molina de García Kohly, Nena Ariosa de Cárdenas, Herminia Rodríguez viuda de Argüelles y Hemelina López Muñoz de Lliteras.

Gloria Ricart.

María Luisa Gómez Mena.

Después del almuerzo, servido con la esplendidez característica de la señora de la casa, se formaron dos mesas de bridge.

EN SUS DIAS.—Un saludo especial le llevarán estas líneas en su día a la joven y encantadora dama Leila León de Estévez, para la que hay tantas simpatías en nuestra sociedad.

Es la esposa del estimado amigo Patricio Estévez y Navarro, Concejal del Ayuntamiento de Marianao.

Felicidades.

EL INGENIERO VICTOR MORALES.—Celebra hoy su onomástico, por lo que nos complacemos en saludarlo, el joven y distinguido ingeniero Víctor Morales y de Cárdenas.

El ingeniero Morales, miembro de la prestigiosa firma Morales y compañía, goza de generales simpatías en nuestros círculos sociales.

Tenga un día feliz, colmado de satisfacciones.

BODAS DE ABRIL.—El selecto capítulo nupcial del próximo mes de abril quedará iniciado el día primero con una boda de grandes simpatías.

Trátase de una gentil parejita, acreedora a las mayores venturas: Tilky Larraz Sorondo, señorita de fina y delicada belleza y el talentoso joven Gustavo López Muñoz y Rosales, funcionario prestigioso de la Secretaría de Hacienda.

Dicha ceremonia se llevará a cabo dentro de la mayor sencillez, en la linda capilla de la Santa Cruz, en el Reparto Ampliación de Almendares, habiendo quedado fijada para las seis y media de la tarde.

La boda notarial será el mismo día por la mañana en la residencia de la familia del novio, calle 4 entre 1a. y 3a. en el Reparto La Sierra.

ALBA DE CESPEDES.—La joven y distinguida escritora y novelista ítalo-cubana señora Alba de Céspedes viene recibiendo sinceros homenajes desde su llegada a la capital.

El sábado, a las cuatro de la tarde, le será ofrecida una recepción en el Lyceum-Lawn Tennis por la Directiva de aquella prestigiosa sociedad del Vedado.

Ese mismo día a las seis habrá un concierto en los salones de tan conocida institución cultural en homenaje a Alba de Céspedes.

La felicitamos.

EL ACONTECIMIENTO DE HOY.—Llegó la fecha, de un esperado acontecimiento.

Nos referimos a la gran función de esta noche a las nueve y media en el Teatro Auditorium en la que se inaugura oficialmente el Instituto Nacional del Teatro y del Cine, creado a iniciativa del doctor Aurelio Fernández Concheso, Secretario de Educación.

Se estrenará en esta función de gran gala, «Baltasar», la hermosa ópera en cuatro actos de Gaspar Villate, que será cantada por un grupo valioso de artistas, entre los que se destacan el célebre tenor Hipólito Lázaro, la bella y valiosa soprano de la Opera Internacional de Salzburgo Greta Menzel, el notable barítono de la Opera Popular de Viena Raplh Herbert y los artistas cubanos María Teresa Morán, Mario Abril, Jesús Zubizarreta y Gustavo Loret de Mola.

«Baltasar» es un espectáculo lleno de majestad y grandeza. Será montado espléndidamente, con grandes masas corales y cuerpo de baile. Dirige la orquesta el maestro José M. Pacheco.

Lo mejor de la Habana se dará cita esta noche en el «Auditorium».

BODA NOTARIAL.—Mañana día once contraerán matrimonio la señorita Hilda Fernández Béjar y el joven Oscar Quirós.

La linda novia es hija de los esposos Juan Fernández Durán y Caridad Béjar.

En dicho acto serán testigos por una y otra parte, los doctores Enrique Valoarda y Juan Vega Fuentes.

(Continúa en la página SIETE)

¿Busca Ud. una Camisa Elegante fina y nueva?

Pues aquí le brindamos cuatro soluciones, de entre las muchas que tenemos a su disposición. Las mejores telas europeas, en los tonos y diseños más nuevos... los últimos estilos de cuello y de pechera... una confección esmeradísima y un corte admirable. Todo eso hay en cada una de estas Camisas que acabamos de poner a la venta, con precios que no podrían mejorarse, dentro de su calidad excepcional.

De poplín inglés.... **2.50**

Elegante Camisa confeccionada con excelente poplín inglés, fondo verde, beige o azul, con listas contrastantes. Cuello duro en estilo "Dandy". Puño frances.

Tallas del 13½ al 17

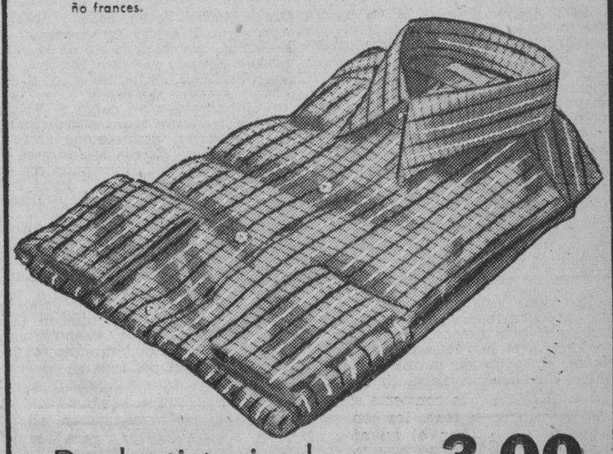

De batista inglesa. . . **3.00**

En un tejido fino, de elegantísima apariencia, están hechas estas Camisas. Preciosos fondos en gris, azul o beige, con listas finas entrecruzadas. Cuello planchado "Dandy"

Tallas del 13½ al 16½

De céfiro inglés **4.50**

Hay que apreciar de cerca la suavidad del tejido y sus discretas tonalidades, para juzgar la valía de estas Camisas. Fondos gris, verde y beige, con motivos satinados. Cuello planchado Kent y puño francés.

Tallas del 14 al 16½

De batista de hilo . . . **6.50**

Un tejido de frescura y calidad excepcionales, en tonos de exquisita elegancia. Cuello planchado estilo "Riviera", de gran novedad. Verde, beige, azul, coral y lila, con listas contrastantes.

Tallas del 13½ al 17

Hay, asimismo, otras colecciones de hilo, a 4.00, 5.50 y 6.00. Además, en tipos baratos el surtido nuevo es amplísimo. Véalo usted cuanto antes en nuestra planta baja.

fin de Siglo

san rafael y águila, teléfonos: m-5991-92-93

CURA CONSTIPADOS "HEIL"

= Remedio Ideal contra los = resfriados y dolores de cabeza

Una aplicación en las fosas nasales y sienes deja la cabeza sana y despejada.

PRECIO DEL TUBO $0.20

Pídalo en todas las buenas farmacias.

OMNIBUS "LA CUBANA". S. A.

(OFICINA EN LA HABANA)

DRAGONES, 16. TELEFONO A-7166

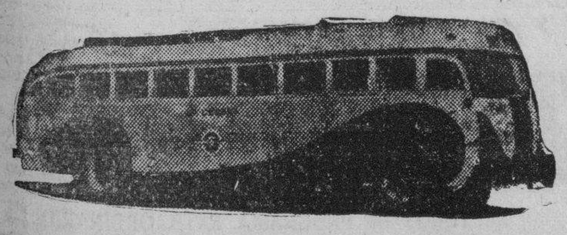

UN SERVICIO PUBLICO SERIO Y PRESTIGIOSO

SALIDAS DE LA HABANA:

4.30 A.M. Hasta Santiago de Cuba.
7.00 „ „ Holguín.
12.01 P.M. „ Camagüey.
3.00 „ „ Santiago de Cuba.
6.30 „ „ Santiago de Cuba.
11.00 „ „ Santiago de Cuba.

LLEGADAS A LA HABANA

5.10 A.M. De Santiago de Cuba.
8.50 „ „ Santiago de Cuba.
12.30 P.M. „ Santiago de Cuba.
5.00 „ „ Camagüey
8.30 „ „ Holguín.
11.30 „ „ Santiago de Cuba.

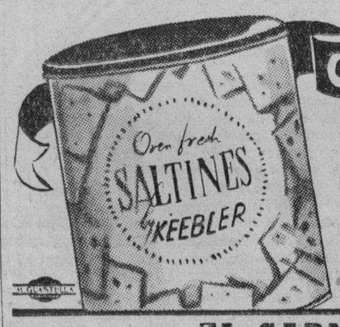

GALLETICAS SALTINES de KEEBLER

SIEMPRE FRESCAS COMO ACABADAS DE SALIR DEL HORNO. EXIJA LA MARCA "KEEBLER" Y NO ADMITA SUSTITUTOS!

Calzada y D Teléf. F-6066 — **EL CARMELO** VEDADO — 23 ent. G y H Teléf. F-6263

ESPOSO ABANDONADO

Roberto López Aguiar, vecino de Barrio Azul, denunció a la policía que su esposa Beatriz Roja Hernández, con la cual tiene dos hijos, abandonó el domicilio conyugal, ignorando los motivos que la determinaron a tomar tal resolución.

HURTO DE UNA BICICLETA

A la policía denunció el mensajero Joaquín Castellanos, vecino de San Ignacio 352, el hurto de una bicicleta de su propiedad que dejó estacionada frente a la casa Holguín 6, sin que tenga sospechas en persona alguna.

M.E.C.D. 2016

ESCENARIO y PANTALLA

N O T A S

«BALTASAR» ESTA NOCHE EN EL AUDITORIUM

Esta noche, a las 9 y 30, tendrá efecto en el «Auditorium» el magno acontecimiento de la inauguración del Instituto del Teatro y el Cine, con el estreno de «Baltasar', la espectacular ópera de Gaspar Villate, inspirada en la tragedia del mismo nombre de la excelsa poetisa camagüeyana, Gertrudis Gómez de Avellaneda.

«Baltasar» es la mejor ópera de autor cubano. Tiene una música inspirada y robusta. Cada acto termina con un concertante de gran brillantez. Los cantantes tienen ocasión de mucho lucimiento, pues la obra está escrita en muy alta tesitura y exige artistas de poderosas facultades.

Ha sido posible montar la obra por la concurrencia en la Habana de tres cantantes notabilísimos: Hipólito Lázaro, el privilegiado artista español, el «divo» de la voz incomparable, que hará el papel de Rubén; Greta Menzel, joven, bella y notable soprano de la Opera Internacional de Selzburgo, que hará el rol de la enamorada Esther; y Ralph Herbert, un joven barítono, de hermosa voz y depurada escuela de canto y de teatro, que tendrá a su cargo el Baltasar. Los restantes papeles principales los encarnarán distinguidos artistas cubanos. María Teresa Morán será la reina; Mario Abril, el Joaquín, rey de los hebreos en cautiverio; Jesús Zubizarreta, el profeta Daniel, y Gustavo Loret de Mola, el Rabsares.

El miércoles 15 se cantará en el «Auditorium», a las 9.30, «Rigoletto», con Hipólito Lázaro, Mercedes Girón Cerna, Ralph Herbert y Alberto Gandera.

Los precios son: luneta, abono a dos funciones, $5.00; por función, tres pesos; primer balcony, abono a dos funciones, $4.00; por función, $2.50; segundo balcony, por función, 80 centavos.

C A R T E L D E L D I A

POR LOS TEATROS:

PRINCIPAL: A-6737.—Estreno de ¿Carne o Pescado? y Al compás del show, por Garrido y Piñero.

POR LOS CINES:

FAUSTO: M-7800.—A todas horas: María Antonietta y Casorio en puerto.
ENCANTO: M-6055.—A todas horas: Uña y carne.
NACIONAL: A-6700.—A todas horas: El rey, El correo de Lyon y los Chavalillos sevillanos.
ALKAZAR: A-6869.—A todas horas: Rosa del desierto y Las hazañas de un beisbolero.
CAMPOAMOR: A-7054.—A todas horas: Triunfa el amor y El viaje de Roldán a Marte.
AUDITORIUM: F-4455.—A las 5: Función benéfica. A las 9 y 30: la ópera Baltasar.
TRIANON: F-2403.—Suez y Gangster en New York.
PAYRET: A-7157.—Mi tía de América y Vuelve hija mía.
RIVIERA: F-2640.—Cinco primores y Alas de destrucción.
RADIO-CINE: M-1407.—Las hermanas y Fiel a uno solo.
NEPTUNO: M-1515.—Los secretos de un don Juan, El ángel del hampa y episodio.
FLORENCIA: U-3533.—Jezabel, La tempestuosa y Alta tensión.
OLIMPIC: F-3711.—Argel y La mujer persigue al hombre.
INFANTA: U-3700.—Con los brazos abiertos y El pobre millonario.
MANZANARES: U-3354.—Tierra brava y Estrictamente confidencial.
ROXY: FO-3255.—Casemos a mamá, Azul y oro, la orquesta Casino de la Playa y otros.
RIVOLI: FO-2682.—Patrulla submarina y Prisionera del odio.
REINA: M-2272.—México canta y La zandunga.
RIALTO: M-1831.—Triunfa el amor y El viaje de Roldán a Marte.
LARA: M-2421.—Ruge la multitud y La mujer X.
PRADO: M-2624.—Escándalo matrimonial y Vidas truncadas.
VERDUN: A-9206.—Angeles con cara sucia y Las inseparables.
COLONIAL: A-7879.—La batalla silenciosa y El caballero audaz.
ACTUALIDADES: M-5575.—El agente de cupido y Canto al amor.
CERVANTES: M-6494.—Madres culpables y La destrucción del vicio.
MAJESTIC: M-4477.—Tierra brava y Ora ponciano.
LIRA: M-4474.—Los dos cadetes y La canción del alma.
BELASCOAIN: U-5200.—Andy Hardy se enamora y Cupido a la orden.
CUATRO CAMINOS: M-3676.—Argel y Motín en las montañas.
INGLATERRA: M-5527.—El bucanero y Una sombra que pasa.
GRIS: F-4292.—La jugada decisiva y El lancero espía.
VIVES: F-3128.—La bandera y Martha Richard.
MODERNO: X-1305.—Mañana gran reapertura.
SANTOS SUAREZ: I-4600.—Víctimas de la marihuana y Perdida en la niebla.
CUBA: M-9796.—Rosalía y Mujer contra mujer.
ROJO: M-4794.—Luces de Buenos Aires y Confesiones de una colegiala.
WILSON: U-3863.—La diosa blanca y La familia Barrett.
TOSCA: I-3099.—El tesoro de la isla misteriosa (Serie).
BELGICA: A-9128.—No basta ser madre y Madre querida.
VIOLETA: M-3258.—Los hombres no lloran y Oh... Marietta.
MENDOZA: I-7285.—El delator y El placer de vivir.

REX HOY
M-2214
CINEMA

NOTICIARIOS PATHE y METRO. OBERTURA DE TANHAUSER (Wagner, con 200 profesores y 90 voces, de la Paramount). LA ENERGIA DE LAS PLANTAS (documental). NOTICIARIO NACIONAL ROYAL (con una gran corrida de toros en México). LA RUTA DEL QUIJOTE (siguiendo las rutas del Hidalgo Manchego). LA RESISTENCIA EN LOS DEPORTES (deportiva). PERIQUIN EN MARTE (cartón de la Columbia). HORAS Y PRECIOS DE COSTUMBRE

CORRESPONDIENDO a muchísimas peticiones recibidas de centenares de personas que haberse agotado las localidades, no pudieron verlo el domingo pasado,

EL PROGRAMA DE MUSICA SELECTA

se repetirá el próximo domingo, a las 10:30 a. m. y 3 p. m.

CAMPOAMOR RIALTO hoy
DOBLE Y GRAN PROGRAMA!!
DOS ESTRENOS de la NUEVA UNIVERSAL
Joel Mc. CREA y Andrea LEEDS
en la encantadora película
"TRIUNFA EL AMOR"
-Youth Takes a Fling-
El mas bello romance, la mas admirada pareja de la pantalla en un film que le hará pasar el MEJOR RATO de su VIDA!!
ADEMAS:
la sensacional producción que ha sido el EXITO del Año en los Estados Unidos.!
"Un VIAJE A MARTE"
Tomada de la famosa serie que ha emocionado al Mundo "EL VIAJE de ROLDAN a MARTE"
Interpretada por BUSTER CRABBE y un gran reparto de Estrellas
20¢ hasta las 6½ — Despues 30¢
Niños 15¢ — Tert.-Campoamor-10¢

GRAN EXITO DE «MARIA ANTONIETA» EN EL FAUSTO

Deslumbrante desfile de opulencia palaciega, patéticas horas de intensa amargura, romance, emocionalismo y dolor hay en las escenas de «María Antonieta», la maravillosa superproducción en que triunfan una vez más, la excelsa Norma Shearer y el ídolo de ídolos, Tyrone Power. «María Antonieta» se exhibe hoy en turnos de 3.00, 5.50 y 9.45, acompañada de la variedad «Tácticas en el tennis», y el noticiario. En turno de 8.14, el divertido romance «Casorio en puerta», con Robert Young y Florence Rice. El teatro se abre a las 2.30 y los precios: 30 centavos hasta las 6.30 y 40 centavos después. Niños, a todas horas, 20 centavos y tertulia familiar 15 centavos.

El martes, un formidable estreno de la Paramount: «Sangre de cosaco», con el soberbio actor Akim Tamiroff, Leif Erikson y Frances Farmer. Una trama de sensacional realismo, hondo sentimiento, extraordinaria novedad y movimiento, crispante emoción y vigoroso conflicto.

Pronto: la obra suprema del más genial de los directores: Frank Capra, «Vendiendo el porvenir», tomada de la obra teatral «You Cant Take it with you», que estuvo exhibiéndose en Broadway durante seis semanas consecutivas. «Vive como quieras» ha sido clasificada por la Academia de Ciencias y Artes de Hollywood como la mejor película de 1938. Son sus máximos intérpretes: Jean Arthur, Lionel Barrymore, James Stewart, Edward Arnold, Mischa Auer y Ann Miller.

Más adelante, otra producción orgullo de la Metro, «La hora radiante», que tiene intérpretes nada menos que a Joan Crawford, Margaret Sullavan, Robert Young y Melvin Douglas.

NACIONAL: «EL REY» Y LOS CHAVALILLOS. 40 Y 60 CTS.

Los Chavalillos inician hoy la temporada que originalmente se proyectó, continua, sin interrupción, hasta que esos geniales artistas emprendan viaje hacia los Estados Unidos, donde un magnífico contrato los aguarda. La empresa del «Nacional», al objeto de establecer precios más asequibles y de no interrumpir el plan de exhibiciones cinematográficas que tenía trazado, obtuvo de ellos consentimiento para realizar actuaciones en combinación con cine, y bajo la exclusiva condición de que fuera cine de calidad.

De ahí que esa empresa haya escogido, como película para que alternara con los extraordinarios danzarines, esa comedia sin par, indescriptiblemente amena y original, deliciosamente llevada, acertadamente psicológica, que se titula «El rey» y cuyos intérpretes son el inmenso Raimu, el gran Victor Francen y la seductora Gaby Morlay. El otro título es «El correo de Lyon», y pertenece a una de las obras más interesantes y más apasionantes del cine francés.

Todo concurre a imponer una categoría insólita en el programa de hoy. En primer término, ahí están los dos shows—5.30 y 9.45—de los Chavalillos, primeros entre los primeros, mejores entre los mejores, como son llamados en todas partes y que alternan con el guitarrista Solé y el pianista Masciarelli; y en segundo término, dos obras cinematográficas de relieve.

El horario de éstas es el siguiente: «El Rey», a las 2, 6.20 y 10.30; «El correo de Lyon», a las 3.50 y 8.10.

La entrada cuesta 40 centavos hasta las 6.30 y después, 50 centavos. Tertulia y paraíso, 15 centavos.

A un preestreno de categoría podremos asistir el lunes: «La casa del maltés». Es el film que a cada instante deja filtrar, en diversos grados de sugerencia, con distintas expresiones, la aventura, moldeada siempre en lo real.

RADIO CINE: PRE-ESTRENO DE «LAS HERMANAS»

Hoy, en «Radio Cine», desde las 2 y 30, que empieza la matinée, preestreno de «Las hermanas', con Errol Flynn y Bette Davis, sus dos talentos por primera vez combinados en este grandioso film. La película exquisita que está realyzada por la actuación admirable de estas dos estrellas que con sus talentos hacen grandiosa esta producción magistral.

Para las damas que gusten de una novela romántica interpretada hon habilidad y saturada de intensas emociones, recomendamos este poderoso drama, en el que se encierra un relato sentimental que les hará soñar con nuevas ilusiones.

Para completar el programa también se exhibe la interesante película igualmente de la Warner Bros., titulada «Fiel a uno solo», que interpretan Ronald Reagan y Mary Maguire, además un documental explicado en español y noticiario sonoro.

Los precios: luneta y primer piso, 40 centavos antes de las 6.30; después 50 centavos; los niños, 20 cts. y la tertulia, entrada por Concordia, 15 centavos.

«Las hermanas» empezará a las 3.40, a las 6.40 y a las 10.

Mañana, este mismo programa.

El lunes, otro preestreno monumental de Libertad Lamarque, la genial actriz argentina que tantos admiradores tiene actualmente en el mundo entero. Actúa conjuntamente con Agustín Irusta y se titula la producción «Puerta cerrada», y después de verla le dejará un recuerdo que nunca olvidará.

«CARNAVAL INFANTIL» SE ESTRENA EN EL NACIONAL

Como sabe ya todo el mundo, el domingo 19 tendrá efecto en el teatro «Nacional» el estreno de «Carnaval infantil», la magnífica revista de gran espectáculo, que cuenta con 22 sensacionales números musicales. Esta obra bellísima tendrá como intérpretes a las pequeñas grandes estrellas de la Compañía Infantil de Roberto Rodríguez, el hábil animador de movidos espectáculos. Y a propósito, Roberto Rodríguez, con un gesto digno de encomio, ha invitado para el estreno de «Carnaval infantil» a todos los niños de la Beneficencia y del Bando de Piedad.

«Carnaval infantil» es una revista alegre. En ella, por primera vez en la escena de un teatro, los integrantes de la compañía y los niños que asistan a la función bailarán el pimentoso, alegre y divertido «Lambeth Walk».

Se celebrará también un importante desafío beisbolero en el cual participarán las estrellas del conjunto de Roberto Rodríguez y los fiñes espectadores. Traiga su guante y su pelota y tome parte en este gran match que hará época. Además, las pelotas tendrán premios; muchas serpentinas y confettis se darán en todo el teatro.

Mañana daremos el programa completo de esta gran revista. Los niños pagarán 20 centavos; los mayores, 30 centavos.

Por la pantalla se pasarán comedias y cartones en colores. No falte a esta grandiosa función infantil, el día 19, en el teatro Nacional.

PRINCIPAL DE LA COMEDIA: DOS GRANDES ESTRENOS

Para la función de esta noche ha combinado la Empresa del «Principal de la Comedia uno de esos programas que por los atractivos permiten al más lego en la materia augurarle al teatro que tiene la suerte de poder ofrecérselo al público uno de esos llenos que hacen época en los anales de todos nuestros espectáculos.

La gran Compañía Garrido-Piñero ofrecerá dos magníficos estrenos en una renovación total del cartel que será muy del agrado de los asiduos al templo de nuestro arte vernáculo.

A las nueve y cuarto dará comienzo el espectáculo con la primera representación de la Revista «Al compás del Show», en la que toman parte el tenor de moda Fernando Cortez, la tiple Estela Echazábal y demás integrantes de la gran Compañía cubana Garrido-Piñero.

Después de esta Revista asistiremos al gran estreno de la noche. Se trata de una nueva comedia lírica de Pepín Rodríguez titulada «¿Carne o Pescado?» y que ha sido ensayada cuidadosamente.

En esta obra Garrido y Piñero, los inimitables ases de la risa, desempeñan papeles de importancia. Estamos seguros de que harán reir mucho al auditorio.

El programa de esta noche, como de costmbre, estará patrocinado por la Cervecería «La Tropical», (con todos y para todos) y Garrido y Piñero actuarán por cortesía de la Cadena Crusellas.

Los precios para esta función serán los de costumbre: Palcos con seis sillas: tres pesos. Luneta: 50 centavos. Butaca numerada: 40 centavos y sin numerar 30 centavos.

El espectáculo será trasmitido por las populares Emisoras CMCF, 810 ks. en onda larga y COCH, 9,437 ks en onda corta.

Separe con tiempo su localidad llamando al teléfono A-6737.

PAYRET: «MI TIA DE AMERICA»

Un programa formidable. Desde las dos de la tarde «Payret», presenta la tercera super-producción cubana: «Mi Tía de América», que interpretan Garrido, Piñero, Julito Díaz, J. Martínez Casado, Marisa Rosell, Pituca de Foronda. Música de Gilberto Valdés. Risa... Alegría... Una carcajada continua. Dirigida por Jaime Salvador.

También se exhibe hoy la linda película estrenada recientemente con gran éxito en «Campoamor», titulada: «Vuelve hija mía», que interpreta el gran cantante Tito Schippa, con un gran reparto de estrellas más.

Los precios son: 20 centavos hasta las 6 y media y 30 centavos después. Niños 15 centavos. Tertulia 15 centavos por acuerdo de Películas Cubanas S.A.

Mañana la comicísima película «Treinta segundos de amor» y «Mi Tía de América».

ENCANTO HOY FAUSTO
METRO Goldwyn Mayer presenta a Mickey ROONEY y Wallace BEERY en "UÑA Y CARNE"
-STABLEMATES-
40¢ Niños 20¢ 50¢
METRO Goldwyn Mayer presenta a Norma SHEARER Tyrone POWER en "María ANTONIETA"
30¢ Niños 20¢ Tert. 75¢ 40
LUNES Encanto Riviera — CARY GRANT, VICTOR McLAGLEN, DOUGLAS FAIRBANKS Jr. en "GUNGA DIN"
Un FILM GIGANTE R.K.O. RADIO!
AKIM TAMIROFF en "SANGRE de COSACO"
MARTES Fausto
Un FILM Paramount

TRIANON: «SUEZ»

Pequeña ha de resultar la Sala de este aristocrático teatro, al presentar en sus turnos preferentes la maravillosa cinta de la Twenty-Century-Fox, titulada: «Suez» cuyo argumento se basa en esa incomparable obra de ingeniería del ingeniero francés Ferdinand de Lesseps, role interpretado por el popular Tyrone Power y Loretta Young en el papel de la encantadora Emperatriz Eugenia de Montijo y la bella francesita Annabella como la francesita para quien el amor lo era todo.

Una sola escena de esta producción la del «Sumún» se realizó a un costo de más de $300.000. La otra película a las 4 y 8:30 se titula: «Gangster in New York», cuya emocionante y movida trama tiene por protagonistas a Charles Bickford y Ann Dvorak.

Se completa el programa con Noticiero y magnífica variedad.

Mañana: El mismo programa.

El lunes: Programa de doble estreno con Constance Bennett y Vincent Price en la interesante film titulada: «En manos de una mujer», además de «La tormenta».

OLIMPIC: «ARGEL» CON CHARLES BOYER

«Olimpic», en Línea y B, en el Vedado, con el teléfono F-3711, ha combinado hoy un programa muy soberbio.

En tandas elegante a las 5 y 30 y 9:45, se exhibirá revista y estreno de la maravillosa joya «Argel» con el predilecto actor Charles Boyer en el papel de Pepé le Mokó, secundado por Hedy Lamarr y Sigrid Curie.

A las 4 y 15 y 8:45 la magnífica y original cinta: «La mujer persigue al hombre» con Mirian Hopkins y Joel McCrea.

Precios: luneta mayores 20 centavos en la tanda y 30 centavos por la noche. Niños 15 centavos y tertulia 10 centavos a todas horas.

Mañana: la joya en español «La Reina Mora» y «Guardia de Honor».

INFANTA: «CON LOS BRAZOS ABIERTOS»

Una grandiosa función extraordinaria tiene señalada para hoy el gran teatro «Infanta», a beneficio de la Ass. de los Empleados de la Cooperativa Médica, proyectándose dos regias películas, siendo la principal: «Con los brazos abiertos» con Spencer Tracy y Mickey Rooney; estupendísimo drama saturado de risas y lágrimas que nos habla del sacrificio filantrópico de un Ministro de la Iglesia de Dios, que practica la bellísima obra de salvar de las garras de la abyección a los niños desvalidos de un pueblo.

A continuación se exhibe la cinta: «El Pobre Millonario», con Robert Young y Florence Rice.

Completando el programa la revista de asuntos mundiales y el cartón en colores: Exploradores incipientes».

Mañana: «La Coartada»

NACIONAL LUNES 13 ESTRENO!
"La CASA del MALTES"
APROBADA PARA MAYORES

HOY: «LAS QUINTUPLES DIONNE» EN EL RIVIERA

20th Century Fox y la empresa de este elegante teatro, presentan hoy el estreno de la encantadora producción «Cinco primores» con las quíntuples Dionne en su mejor película, derramando el encanto de su gracia ingénita; cantando, bailando y actuando como usted nunca las ha visto. Cada una demostrando una personalidad artística exquisita; en una trama movida, cautivadora e intrigante, que entre sus intérpretes ostenta los nombres de varios ídolos del cinema, figurando preeminentemente Jean Hersholt, Claire Trevor y César Romero. Viendo «Cinco primores» experimentará usted cinco sensaciones distintas: cinco motivos diferentes de fascinación bajo el encanto de su arte y la gracia infantil de que están saturadas las Dionne. A la vez verá usted una trama entretenida y repleta de ángulos de exquisita belleza. Completa el programa el intenso drama de Charles Farrell y Jacqueline Wells, «Alas de destrucción». Además el noticiario, y el episodio 4 de la dinámica serie «La araña negra». Los precios: 30 centavos por la tarde y 40 por la noche. Niños, tarde y noche, 20 centavos y tertulia 15 centavos.

El lunes, un soberbio y espectacular drama épico inspirado en el famoso poema del inmortal poeta inglés Rudyard Kipling, «Gunda Din», por Cary Grant, Víctor McLaglen, Douglas Fairbanks, Jr. La película que estremece nuestro ánimo como un huracán a una región por donde pasa. Un gigantesco espectáculo creado por los productores de grandes películas: R.K.O. Radio. Colaboran con los tres mencionados artistas Eduardo Ciannelli, Joan Fontaine, cientos de actores y más de diez mil extras.

El miércoles: «Suez', verdadero alarde artístico de los Estudios de la 20th Century Fox, retando al cinema universal, con Tyrone Power, Loretta Young y Annabella.

Suscríbase al DIARIO DE LA MARINA por los teléfonos M-7911, M-7912 y M-7913, y por medio de sus agentes en todo el territorio nacional

EXITO DE «ROSA DEL DESIERTO» EN EL ALKAZAR

Con grandioso éxito se estrenó ayer el extraordinario programa de la 20th Century Fox, «Rosa del desierto', la mejor actuación de Jane Withers, según los críticos americanos, con un reparto que incluye a Leo Carrillo, Pauline Moore, Henry Wilcoxon. No todo en «Rosa del desierto» son tiros, asaltos, trompadas y asesinatos que ponen los pelos de punta; hay escenas patéticas en que una hija adoptiva que caracteriza Jane Withers, arranca lágrimas de ternura del corazón de los espectadores; y hay otras en que se nos brindan encantadores números musicales. La otra gran atracción en este monumental programa es el debut en la pantalla del famoso player de los yankees, Lou Gehrig, botando la bola en la pantalla como la bota de aire en las galerías del Yankee Stadium, en la película de acción rápida y vertiginosa, «Las hazañas de un beisbolero».

Guerra en los ranchos del Oeste; los vaqueros resistiendo a los métodos drásticos y criminales de los modernos pistoleros convertidos en sociedades protectoras de los hombres de negocios. Vea a Lou Gehrig fajarse como un león contra 23 de estos bandidos. Estos dos estrenos continuarán exhibiéndose hasta el próximo domingo inclusive, acompañados del noticiario. Los precios: 30 centavos de 1.30 a 6.30 y 40 centavos después. Niños, a todas horas, 20 centavos; tertulia familiar, 10 centavos.

Pronto: Tyrone Power, Loretta Young y Annabella en la soberbia y épica superproducción «Suez», verdadero alarde artístico de los Estudios de la 20th Century Fox, retando al cinema universal. Una página de la historia que por lo maravillosa parece fantástica y es fiel exponente de una realidad. La historia del hombre que por el amor soñado de una mujer a quien le estaba prohibido amar, dividió a Africa y Asia y unió dos mares; el Mediterráneo y el Rojo. Una página de la historia que el cinema trae del anónimo y presenta en todo su espectacular realismo.

RADIO CINE HOY — GRAN EXITO!
WARNER tiene el HONOR de presentar al formidable ERROL Flynn y la estupenda BETTE Davis con ANITA LOUISE en "LAS HERMANAS"
La super producción mas espectacular y emocionante presentada hasta la fecha
Ademas "FIEL A UNO SOLO" -SARGEANT MURPHY- con RONALD REAGAN- Mary MAGUIRE Donald CRISP y un Gran reparto!
40¢ hasta las 6½ — Despues 50 — Niños 20¢ Tert. 15¢

«UÑA Y CARNE» CON M. ROONEY EN EL ENCANTO

Con éxito extraordinario se estrenó ayer en este aristocrático teatro la magnífica superproducción de la Metro, «Uña y carne», por la máxima atracción de la pantalla, Mickey Rooney y el famoso actor Wallace Beery. Hoy se repite nuevamente y seguirá en el cartel hasta el próximo domingo. Completa el programa la variedad musical en tecnicolor, «Los esplendores de la India» y el noticiario. Los precios: 40 centavos de 3.30 a 6.30 y 50 centavos después. Niños, a todas horas, 20 centavos.

El lunes, el soberbio y espectacular drama épico, inspirado en el famoso poema del inmortal poeta inglés Rudyard Kipling: «Gunga Din', fiel trasunto de la lucha tenaz y sanguinaria que sostiene Inglaterra en su más vasto dominio: la India. Son sus máximos intérpretes Cary Grant, Víctor McLaglen y Douglas Fairbanks, Jr., con la distinguida colaboración de Joan Fontaine, Eduardo Ciannelli, Cientos de actores y más de diez mil extras. Sólo una película se puede comparar a «Gunga Din», y es «Gunga Din». Un año para hacerla, dos horas para verla y una vida entera para recordarla.

El lunes 20: glorioso preestreno de la maravillosa superproducción de la Paramount: «Zaza», donde la encantadora Claudette Colbert supera todos sus anteriores triunfos. El alma encantadora del París del principio de este siglo en una película que encierra la fascinación de la aventura y la melancolía del olvido.

El jueves 23, a petición general, la superproducción musical más hermosa de la historia del cine, «El gran vals», con Louise Rainer, Fernand Gravet y Miliza Korjus.

CAMPOAMOR: «TRIUNFA EL AMOR» (ESTRENO)

Una película de la Nueva Universal, estreno en Cuba. Un argumento nuevo, un tema simpatiquísimo, bastante alegre, aunque algunas veces nos entristecen los contratiempos de la enamorada.

¿No ha suspirado usted por la felicidad incierta del mañana? ¿No ha sentido alguna vez que el hombre a quien ama se le escapa de las manos? ¿No ha deseado ardientemente tener alguien en quien confiar en cualquier momento? Vea esta película inigualable, este romance rebosante de ternura y armonía; dulce como las ilusiones de la juventud, excitante como el ímpetu de la aventura y real como los conflictos de la vida. He aquí «El triunfo del amor» que se exhibirá a las 3.03, 6.25 y 10.03.

Otra gran novedad en nuestro programa para hoy: estreno de la emocionante película «El viaje de Roldán a Marte», algo sensacional y de fantasía. Además: el noticiario y el episodio 10 de la serie «La pradera sangrienta».

Los precios para hoy, son: mayores, hasta las 6.30, 20 centavos; después, 30 centavos; niños, a todas horas, 15 centavos; tertulia, 10 centavos.

LUNES 13 RADIO Cine PRE-ESTRENO!
Libertad LAMARQUE y Agustín IRUSTA en "PUERTA CERRADA"
OIGA las CANCIONES por la RADIO CADENA SUARITOS

PAYRET EN TODOS LOS TURNOS
J. J. Martínez CASADO en: "MI TIA de AMERICA"
Con: PITUKA de FORONDA • MARIA PARDO • JULITO DIAZ
GARRIDO • PIÑERO • M. ROSELL • LINARES RIVAS
DIRECCION: Jaime Salvador • MUSICA: Gilberto Valdés
Además se exhibe: "VUELVE, HIJA MIA"
20 CTS. Y 30 CTS. — TERTULIA: 15 CTS.
JUNKITO

G A C E T I L L A S

AUDITORIUM: A LAS 9 Y 30: «BALTASAR»

Lucirá hoy sus mejores galas este aristocrático y elegante teatro del Vedado, con motivo de ser inaugurado oficialmente el Instituto Nacional del Teatro y del Cine, creado bajo el patrocinio del Secretario de Educación, presentándose a las 9:30 de la noche en función regia, el estreno de la Opera Cubana «Baltasar» original del Maestro Gaspar Villate, basado en la tragedia de Gertrudis Gómez de Avellaneda, e inspirado en el pasaje bíblico del Rey Baltasar. Hipólito Lázaro el divo de la voz incomparable la exquisita soprano Greta Menzel, el notable barítono de la Opera de Viena, Ralph Herbert, la valiosa mezzo soprano María Teresa Morán, Mario Abril, Jesús Zubizarreta y Gustavo Loret de Mola, son las principales estrellas de «Baltasar».

Gran orquesta bajo la Dirección del Maestro José M. Pacheco. Precios: Luneta $3.00. Primer Balcony $2.50. Segundo Balcony numerado 1.00, sin numerar 80 centavos. Localidades e informes a los teléfonos F-6069 y F-4455. Por la tarde a las 5. Los Alumnos del Colegio de Belén, presentan el bello drama oriental «El Jardín de Crisantemos». Luneta y Primer Balcony 40 centavos. Segundo Balcony 15 centavos.

Mañana: A las 5:15 y 9:45: Constance Bennett, Vincent Price, Charlie Ruggles, Mischa Auer y Helen Broderich en «En manos de una mujer» y a las 4 y 8:30: «La Tormenta» de Charles Bickford, Barton McLane, Nan Grey y Preston Foster.

NEPTUNO: UN PROGRAMA EXTRAORDINARIO

Continúa exhibiéndose con gran éxito el programa extraordinario estrenado ayer, y que se compone de «Los Secretos de un Don Juan» con Fredric March y Joan Bennett, «El Angel del Hampa» con Sally Eilers, el episodio 5 de la emocionantísima serie: «La Araña Negra», titulado: «Balas Certeras» y el Noticiario. Los precios: 20 centavos de 2:30 a 6:30 y 30 centavos después. Niños a todas horas 15 centavos.

FLORENCIA: MAÑANA: CLARK GABLE Y M. LOY

Hoy, viernes Popular, a los precios de 10 centavos mayores, 5 centavos los niños y 5 centavos la tertulia familiar: Bette Davis y Henry Fonda en «Jezabel la Tempestuosa» y Pat O-Brien, Henry Fonda, Margaret Lindsay y Stuart Erwin en «Alta Tensión». Además el Noticiario.

Mañana y el domingo: «El Irresistible» con la incomparable pareja, Clark Gable y Myrna Loy, acompañada de la copia nueva de la superchistosísima comedia «El Hermano del Diablo» con Stan Laurel y Oliver Hardy.

Además, se exhibirá el episodio 4 de la serie: «La Araña Negra», dinámico de emoción y misterio, y la simpatiquísima comedia de los niños Peligrosos: «Fuego Graneado».

El lunes popular: Edward G. Robinson en «El Genio del Crimen» y Errol Flynn y Olivia de Havilland en «El hombre propone».

Este mismo programa seguirá en el cartel hasta el domingo.

El lunes, otro estupendo programa: «Don Amor y Don Dinero» con Robert Young y Lew Ayres y «Chicos de Barrio» por Paul Kelly, Rita Hayworth y Frankie Darro.

El jueves: «Horizontes de Gloria» por Mickey Rooney y Freddie Bartholomew, conjuntamente con «Malhechor por Herencia» con Jackie Cooper.

(VEASE MAS GACETILLAS EN LA PAGINA OCHO)

M.E.C.D. 2016

VIBOREÑAS

EL II CARNAVAL DE LA VIBORA

Todo está ya dispuesto para la noche de mañana, en la que tendrá lugar el anunciado y grandioso II Carnaval de la Víbora, que con extraordinario entusiasmo y la más completa animación, celebrará el Club San Carlos, en sus amplios dominios de la calle de Correa.

Aquella gran casa de la decana de las sociedades viboreñas, lucirá un espléndido decorado en todos sus salones, terrazas y jardines, así como en el floor de basket ball, donde aparecerán colocadas numerosas mesitas, para mayor comodidad de la concurrencia.

La hermosa azotea del San Carlos quedará convertida en un cabaret afrocubano, siendo su adorno todo a base de palmas canas.

La cantina y la glorieta de la música, en este lugar, semejarán dos típicos bohíos cubanos, resultando algo fantástico la iluminación.

La orquesta del Casino de la Playa tocará en el cabaret afrocubano, que, sin duda, será uno de los lugares más concurridos de la fiesta.

En los salones del Club Deportivo de La Estrella, cedidos para esta fiesta por su entusiasta directiva a la del San Carlos, en el más bello gesto de confraternidad social, se encontrará el septeto «Casino», con su inimitable pianista El Diablo Rojo.

La orquesta «Cosmopolita» y el septeto «Matancero» amenizarán el baile en el floor de basket, que lucirá un original decorado con los atributos propios de la temporada carnavalesca, que ya toca a su fin.

Convenientemente distribuídos aparecerán distintos kioscos para la venta de bebidas, helados, refrescos, bocaditos, tamales, etc., rigiendo en todos ellos los precios corrientes, al igual que en todas partes.

Además de estos kioscos, habrá los de la suerte, pozos misteriosos, tiros al blanco, tiros de argollas y otros juegos de salón.

El desfile de las comparsas por toda la calle de Correa, será uno de los mayores atractivos del II Carnaval de la Víbora, ya que concurrirán las comparsas premiadas por el Municipio de la Habana y también las que se han organizado por distintos grupos de señoritas y jóvenes del Club Carlos.

No faltará la conga de Oscar Ruano, este año más numerosa que los anteriores, figurando en ella los elementos más destacados del Club, donde hará su entrada triunfal entre el bullicio y alegría que imperará en aquella magna fiesta.

La calle de Correa será cerrada al tránsito en toda su extensión, desde la Calzada de 10 de Octubre, hasta la Avenida de Serrano, apareciendo toda engalanada e iluminada.

Un verdadero acontecimiento resultará el II Carnaval de la Víbora, la grandiosa fiesta con que de manera brillante cerrará su alegre y animada temporada carnavalesca el Club San Carlos.

Antes de terminar esta nota queremos hacer una aclaración con respecto a las invitaciones que a diario se nos vienen solicitando para esta fiesta, las que nos es imposible conceder, toda vez que la directiva las únicas invitaciones que puede ofrecer son para las damas, en cumplimiento del acuerdo que existe sobre este particular.

Para otras fiestas siempre el San Carlos ha dado invitaciones, y el cronista ha podido complacer a todos sus amigos, pero esta vez son muchos los gastos que representa el II Carnaval de la Víbora, y el Club necesita de la cooperación de todos sus simpatizadores.

DEL CAPITULO NUPCIAL.—Esta noche, a las nueve, contraerán matrimonio ante el notario doctor Rigoberto G. Ramírez y Estrada, la bella señorita Berta Rodríguez y Rodríguez y el joven abogado doctor Manuel Remesar y García.

Tan simpático enlace tendrá lugar en la residencia de la novia, presenciándolo los familiares y amistades de la enamorada pareja.

Anunciada para mañana, a las nueve y media de la noche, se celebrará en la iglesia parroquial de Monserrate la boda de la bella señorita Esther Vigón y García, que unirá sus destinos a los del caballeroso joven José Alvariño y Crespo, prometiendo resultar este matrimonio una muy elegante y lucida ceremonia.

En el día de hoy y ante el joven notario doctor Pedro Basterrechea y Díaz, se llevará a efecto la boda civil, estando designados como testigos de la señorita Vigón, nuestro querido amigo Pepe Gutiérrez Díez, administrador de los jardines de «La Polar», y los señores Mario Díaz, Berardo Penichet y Calles y Heriberto Varela.

Y por el novio, los señores Secundino Baños, Jr., José María Ibarguengoitia, Augusto Feo López y Juan Franco.

En nuestra crónica de mañana daremos cuenta de los nombres de los padrinos y testigos de la ceremonia religiosa, que congregará en aquel templo a una selecta y numerosa concurrencia.

Otra boda más señalada para mañana, sábado, es la de la graciosa señorita María Cueva Menéndez con el señor Pedro Padrón y Gil, en la iglesia de Nuestra Señora de la Caridad, a las nueve y media de la noche, siendo los padrinos la señora Encarnación Gil, tía de la novia, y el señor Joaquín Cueva, hermano de la novia.

Por ella firmarán el acta en calidad de testigos, los señores Vicente Gil, Oscar Abello y Francisco y José de Poo; y por su feliz prometido, el doctor Mario Gómez Camejo y los señores Armando Plasencia, Mario Cueva y Garcilaso Rey.

A las once de la mañana de hoy, viernes, se realizará la ceremonia civil, actuando el notario doctor Emeterio S. Santovenia, y como testigos de la novia, el doctor Angélico Peláez y el señor Rufino Menéndez; y por el novio, los señores Ernesto Miranda y Armando Rodríguez.

Entre las bodas del próximo mes de abril podemos anunciar para mediados de ese mes, la de la gentilísima señorita Raquel González Guiral con el doctor Julián La Villa y Fernández, joven y estudioso galeno, hijo de nuestro querido amigo, el señor Julián La Villa, administrador del Acueducto de Albear.

De esta boda, que cuenta con todas nuestras simpatías, ofreceremos en su oportunidad todos sus detalles.

Y una boda más, entre las que se celebrarán mañana, sábado, es la de la graciosa señorita Hilda Fernández Bajir, idolatrada hija del señor Juan Fernández Durán, con el correcto joven Oscar Quirós.

Testigos de la boda notarial serán los doctores Juan M. Vega Fuentes y Enrique Balparda Jiménez, por ambas partes.

LA REAPERTURA DEL CINE «MODERNO».—Terminadas ya las obras de embellecimiento y las grandes mejoras que se han llevado a cabo en el favorecido cine «Moderno», de la Calzada de 10 de Octubre, se ha dispuesto para mañana su reapertura, que constituirá un extraordinario éxito, a juzgar por el entusiasmo que reina entre nuestras principales familias para concurrir a esta función, en la que todos podrán apreciar lo que allí se ha realizado.

Las condiciones acústicas del cine «Moderno» que ahora se obtienen, sin magníficas, resultando exacta la reproducción del sonido con el nuevo equipo «Mirrophonic, que se ha instalado y también la proyección de los modernos aparatos, sobre la pantalla semigigante, que sustituye a la anterior.

El cine «Moderno» abrirá sus puertas para la tanda elegante de las cinco de la tarde, ofreciéndose la exhibición de «La patrulla submarina» y «Mr. Moto en fuga», que figura también en el programa nocturno.

No se cabrá mañana en el concurrido teatro de la popular Esquina quina de Toyo.

DEL SALON DE BELLAS ARTES. María Luisa Valentino, nuestra estimada y simpática compañera, la querida madrinita del periódico «Avance», ha triunfado en el XXI Salon de Bellas Artes, obteniendo medalla de bronce uno de los magníficos trabajos que presentó en esta exposición, mereciendo los más cálidos elogios sus admirables obras en las que una vez más ha demostrado su talento y temperamento artístico.

Motivo de satisfacción es para nosotros el éxito de María Luisa Valentino, que goza en esta casa del DIARIO de generales afectos y gran estimación, por su carácter jovial, siempre atenta y complaciente.

Reciba nuestra sincera y cordial felicitación.

Orestes del Castillo.

Tildase de inconstitucional por un letrado recurrente un fallo dictado por el Tribunal Supremo

El máximo organismo deja al arbitrio de los Jueces Correccionales inhibirse a favor de Instrucción en aquellos casos en que se pudieran imponer dos penas

En la Secretaría del Tribunal Supremo se ha presentado un importante recurso de inconstitucionalidad por el letrado de está capital, doctor Ramiro Mañalich, contra el auto dictado por la Sala de lo Criminal de ese Tribunal, por el cual se ha dispuesto que los Jueces Correccionales, una vez que conozcan los delitos que se le hubieren presentado, al dictar sentencia puedan inhibirse si estiman que han de condenar con **prisión y multa** al propio tiempo.

La tesis que se sostiene es la siguiente: «Que es inconstitucional el auto de la Sala de lo Criminal de este Tribunal de fecha once de Febrero de 1939, publicado en la Gaceta Oficial el día 27 del propio mes y año, número 33, por el cual se resolvió una cuestión de competencia entre Jueces Correccionales y de Instrucción. La nueva teoría de la Sala de lo Criminal del Tribunal Supremo es original y antitécnica, sea dicho con el mayor respeto; desde el momento mismo en que el Juez Correccional celebra el juicio y está en disposición de dictar sentencia, se ha **declarado competente** y no es de aceptar la teoría subjetiva de la apreciación de la sentencia a dictar. La competencia es el resultado de los hechos, de la objetividad y nunca el producto del arbitrio judicial; la competencia es la facultad que la ley concede a un Juez o Tribunal para que conozca de un asunto o proceso determinado. Cada Juez o Tribunal tiene, pues, la potestad de entender en aquellas causas cuyo conocimiento le está reservado por la Ley con exclusión de los demás del mismo o diferente orden. Esa misma facultad considerada en abstracto constituye la jurisdicción. Con esta resolución ha trasladado la Sala de lo Criminal, la facultad constitucional consignada en el Art. 84, inciso segundo, que se refiere a que es atribución del Tribunal Supremo decidir las cuestiones de competencia que se susciten, a los Jueces Correccionales, colocando a los Jueces de Instrucción en situación de inferioridad ante la capacidad para resolver de los Correccionales. El auto tiene, además, fuerza legislativa por cuanto establece una medida de carácter general y esta es una facultad de orden legislativo, exclusivamente, modificando la esencia y la letra del Código de Defensa Social en su tercera disposición suplementaria.

«No es una interpretación de ella, —sigue diciendo— es una modificación; tesis que ataca al propio tiempo las **garantías otorgadas a los ciudadanos por los Juzgados de Instrucción en los cuales los medios defensivos son más eficaces y las oportunidades para demostrar la inocencia más grandes.**

«Con la dicha interpretación los delitos que pasen a los Juzgados de Instrucción por mandato de los Jueces Correccionales **están prejuzgados**, colocándose al presunto culpable en situación de indefensión que va ante aquéllos con la apreciación condenatoria emitida en el auto de inhibición correspondiente. Estamos, pues, ante el mandato de la ley que es terminante en su **tercer disposición suplementaria** y el **auto que impugnamos** y **que somete a los ciudadanos a la competencia de Tribunales incompetentes, sin que haya ley anterior al delito que lo disponga**».

EMULSIÓN 'KEPLER' DE FABRICA MARCA

DE ACEITE DE HÍGADO DE BACALAO CON EXTRACTO DE MALTA

Guardián de la salud de la familia. Sostiene las fuerzas de los niños que crecen. Repone las energías en los adolescentes y en los adultos.

Frascos de dos tamaños en todas las Farmacias y Droguerías

BURROUGHS WELLCOME Y CÍA. LONDRES

Sp. P. 2225 Copyright

SEÑALAMIENTOS PARA HOY EN EL TRIBUNAL SUPREMO Y EN LA AUDIENCIA

En el Tribunal Supremo

Sala de lo Civil. Mayor cuantía. Luisa Fernández y Néstor González de Mendoza. Francisco Plá y Martín Plá y Compañía, S. en C., apercibimiento. Mayor cuantía, Manuel González y Compañía y Gonzalo Alvarez. Queja, incidente, Mayor cuantía, José M. Moré y Francisco Garrido, apercibimiento.

Sala de lo Criminal. Trata de blancas. Tomasa Terry, letrado Calonge. Queja, disparos y lesiones, Máximo Mayo, letrado R. García. Homicidio, amnistía, Gaspar Dupotey, letrado Rubiera.

Sala de lo contencioso-administrativo y de leyes especiales. El Estado contra Comisión del Servicio Civil, sobre reposición, letrado de Llano. El Estado contra Comisión del Servicio Civil, sobre reposición, letrado G. Pozo. José Murillo contra la Dirección General de Aduanas, sobre aforo, letrado J. M. Zayas. Ministerio Fiscal contra Comisión del Servicio Civil, sobre reposición, letrado Díaz Romañach. Francisco Reyes contra Compañía Cubana de Fianzas, letrado C. Elcid.

En la Audiencia

Sala Primera de lo Civil

475-38. Sur. Incidente: Gumersindo Vázquez contra Mercedes Viejo. Ponente: Menéndez. Dres. Sola y Calafell. Parte.

634-38. Este. Un efecto: Sidney Sugar Co., contra The North American Trading In. Co. Ponente: Menéndez. Dr. Pereira. Proc. Udate, Dr. G. Labarga Proc. Oliva.

315-37. Almendares. Un efecto. Pablo Gómez contra Gloria Rodríguez Molina. Ponente: Menéndez. Dr. Moris. Proc. Udaeta. Estrados.

738-38. Almendares. Quiebra. Jorge A. Mezerone. Ponente Menéndez. Dr. Bermúdez.

427-38. Oeste. Alimentos provisionales. Francisca Díaz contra Epifanio del Amparo Flores y Balledor. Ponente Menéndez. Dr. Vidaña. Dr. E. de la Torre.

286-38. Sur. Competencia por declinatoria quiebra. Lejzer Bajchet Mindel, conocido por Rogelio Raichez, promovida por Schukin y Sutman. Ponente Menéndez. Dres. Carmona y Caballero. Proc. Curtaitz.

416-38. Sur. Mayor cuantía, acumulados. Juan Villasuso contra Germán Cárdenas y otros y Juan Villasuso contra, José M. González. Ponente: Menéndez. Dres. Casullenas, Alvarez, Pérez y Rabell. Proc. Torralbas, Torralba y Suástegui, adherido.

Sala Segunda de lo Civil

Ponente: Sr. R. Sigler.

387-938. Viuda e hijos de Nicolás Castaño contra resolución 3406 de la Dirección General de Aduanas. Dr. S. Villalón. Procurador: S. Villalba. Sr. Fiscal.

889-938. Sánchez Hermano y Cía. contra resolución 4069 de la Dirección General de Aduanas. Dr. S. Villalba. Proc. S. Villalba. Sr. Fiscal.

469-938. Cuba Distilling Co., contra resolución del Director de Rentas e Impuestos. Dr. Diago. Proc. Granados. Sr. Fiscal.

62-935. Cía. Cubana de Electricidad contra resolución Jefe de la Sección de Rentas e Impuestos. Dr. Mendoza. Procurador: Urioste.

864-937. Sánchez, Loret de Mola y Hno. contra resolución 2658 de la Dirección General de Aduanas. Dr. Zayas. Procurador: Ramírez. Señor Fiscal.

370-938. Pérez y Mariño contra resolución 3474 de la Dirección General de Aduanas. Dr. S. Villalba. Procurador: S. Villalba. Sr. Fiscal.

Sala Primer ade lo Criminal: Berta González, lesiones, defensor Arango. Emelina Rodríguez, trata de blancas, defensor Menció.

Sala Segunda de lo Criminal. Mario Quiñones, tenencia de drogas, defensor Gutiérrez.

Sala Tercera de lo Criminal. Luis Felipe Macías, lesiones defensor Machado. Francisco Abreu, rapto, defensor Garcilaso de la Vega.

Sala Cuarta de lo Criminal. Luis Robert, rapto defensor Franco Beoto.

Sala Quinta de lo criminal. Alberto Peñalver y otros, tenencia de drogas, defensor, de Villiers; José Fernández, lesiones, defensor Rabell; Mario Jiménez, homicidio, defensor, Urquiaga.

Sintonice ESTA NOCHE la hora TRES FLORES Se trasmitirá

MI PADRE NO ES FORMAL

Comedia en tres actos, original de Gabardón y Gutiérrez.

Interpretación por el conjunto RADIO TEATRO IDEAS PAZOS

CMBQ 660 KCS. 9 P.M.

PASTILLAS VICK

Medicinadas con ingredientes del Vick VapoRub

Para la TOS

DESPUES DE COMER MUCHO Tome MAGNESIA BISURADA

ALIVIA EN 3 MINUTOS

Favorece la digestión... Neutraliza la acidez. Evita agruras, malestar y flatulencia.

$29.00 VALIDO POR 60 DIAS

IDA y VUELTA

HABANA-MIAMI

Pasaje, Correo y Expreso

SERVICIO DIARIO 44 libras grátis de equipaje

PAA PAN AMERICAN AIRWAYS

PRADO 252. TELS. M.8888. M.5966.67.68

Proximamente

EL GRAN SON

REVISTA MUSICAL DE GRAN ESPECTACULO

EN 12 CUADROS, ORIGINAL DE F. CORTES

TEATRO LA COMEDIA

CRONICA HABANERA

LA SEÑORA DE ELEIZEGUI

Nos complacemos en traer a la crónica el retrato de la señora María Díaz de Villegas, gentil e interesante esposa del señor Joaquín Eleizegui. El simpático matrimonio celebró recientemente un aniversario más de su efectuado enlace, viéndose en aquella fecha muy congratulado por sus amistades.

COMIDA ELEGANTE.—En su regia mansión del Vedado ofrecerá esta noche una comida la bella e interesante dama María Jaen viuda de Zayas.

Será en honor de su hijo, el conocido caballero William Gómez Colón y de la prometida de éste, señora Alicia Lliteras, que contraerán matrimonio el domingo próximo a las ocho y media de la noche.

Reseñaremos la comida de hoy.

IN MEMORIAM.— Innumerables sufragios y limosnas han sido ofrecidos por conducto de la Liga Piadosa a la memoria de la distinguida dama Matilde de Cárdenas viuda de Angulo fallecida recientemente.

Entre las limosnas figuran $5.00 del doctor Charles de Cárdenas y señora y $5.00 del doctor Ramón Argüelles y señora.

Entre los sufragios cuéntanse los siguientes: doctor Rafael María Angulo y señora tres misas; Frank Steinhart diez misas; Cora García Montes de Aballí cinco misas; Conchita y Jorge García Montes cuatro misas; José Medina y familia tres misas; José del Monte y señora dos misas; Luisa Angulo de Delgado dos misas; viuda de García y familia dos misas; Margarita Bonachea dos misas; Gustavo Angulo y señora dos misas y Emma Montejo una misa.

NOTA DE DUELO—Recientemente ha dejado de existir en nuestra capital, trágicamente, y su muerte ha producido hondo dolor el señor José Jané y del Castillo, jefe de una conocida familia.

Con su infortunada viuda, la señora Angela García Casariego, quedan llorándolo sus hijos, Julio Jané y Marina Argudín de Jané, a los que enviamos nuestro pésame.

El sepelio del señor Jané constituyó una sentida manifestación de duelo.

Paz a sus restos.

EN EL COUNTRY.—Como de costumbre grande será la animación en el te bailable del domingo próximo en el Country Club.

Entre los numerosos parties de la tarde figura uno de gente joven que ofrecerá la encantadora señorita Carmita Díaz y Díaz festejando a un grupo de sus amigas.

Se bailará con la orquesta Brito.

Tema para la crónica.

EN EL YACHT CLUB.—Todo hace augurar que la fiesta de mañana, sábado en el prestigioso Habana Yacht Club, será un grandioso acontecimiento social.

Como hemos anunciado, trátase de la fiesta tradicional de trajes que ha venido siendo año tras año, la más bella, suntuosa y distinguida de cuantas se han verificado en la capital.

El adorno del club será algo fantástico, así como también la iluminación que se propagará por toda la casa.

A las diez de la noche se servirá la comida.

Desde esa hora reinará la alegría del baile con dos de nuestros mejores conjuntos musicales.

Ya dijimos en nuestra crónica anterior, el ruego de la Directiva del Club, a los asociados que deberan mandar antes de esta tarde, los nombres de las personas que vayan a sus mesas.

Tema preferente para nuestra crónica la fiesta del Yacht.

FIESTA DEPORTIVA.— Mañana, sábado en el Palacio de los Deportes se ofrecerá un programa de Basket Ball que reunirá a lo más selecto de nuestra sociedad.

Organizado por la Dirección General de Deportes en combinación con la Cruz Roja Cubana, los beneficios de esa función serán para aliviar la precaria situación de los damnificados del terremoto que azotó a Chile no hace todavía un mes.

Casi todos los palcos del Palacio de Deportes están en poder del Cuerpo Diplomático y la alta sociedad, que han visto con cariño la organización de este acto, al que concurrirán el Presidente de la República, doctor Laredo Bru, el Jefe del Ejército, Coronel Batista y otras personalidades.

Mañana ofreceremos la mención de los palcos separados en la Comisión, que funciona en la Asesoría de Basket Ball del Palacio de los Deportes.

DEL CONSERVATORIO NACIONAL.—Para fines de este mes el Conservatorio Nacional de Música que dirige la culta y distinguida dama Pilar Martín de Blanck, prepara sus ejercicios públicos anuales.

Como es tradicional en aquella gran institución, en estos ejercicios se presentarán los alumnos dando a conocer sus adelantos.

Se viene combinando un programa interesantísimo.

Un éxito les auguramos.

DE PRO ARTE MUSICAL.—Uno de los más grandes éxitos de la temporada invernal de Pro Arte será a no dudarlo la presentación para sus asociados del popular Nelson Eddy.

Señalada está la actuación del gran artista y gran cantante, para el día tres de abril, en un solo concierto exclusivamente para los socios de Pro Arte.

El interés que reina en nuestros círculos sociales para escuchar a Nelson Eddy hace augurar un éxito social y artísticoi

Día a día ingresan nuevos socios en Pro Arte, ya que así es la única forma de admirar y aplaudir al valioso artista.

Un acontecimiento en perspectiva.

RECITAL DE PIANO.—En el Conservatorio de Música Gonzalez Redín, se celebró ayer un gran recital de piano.

Ofrecido fué por la gentil señorita Lydia Fernández, posedora de gran talento musical y exquisito temperamento artístico, alumna aventajada de aquel plantel.

La señorita Fernández, ante una concurrencia numerosa que llenaba la sala, interpretó un brillante programa donde destacábanse obras de Haydn, Debussy, Tschaikowsky, Liszt

La felicitamos por su éxito.

OPERADA.—En el prestigioso instituto Clínico de la Habana ha sido sometida a una difícil intervencion quirúrgica, por el eminente cirujano doctor Gonzalo E. Aróstegui, la encantadora señorita Margot del Río y Carrillo.

La señorita del Río se encuentra en vías de un franco restablecimiento lo que celebramos.

(Continúa en la página NUEVE)

La moda del sombrero es siempre original; esta temporada de Verano es como nunca de verdaderas creaciones. Una honrosa distinción es para nosotros tener el placer de su visita y conocer el juicio que le merece nuestra Exhibición.

Baranda y Tosar

SAN RAFAEL, 159, Y NEPTUNO, 211, ambas entre AMISTAD E INDUSTRIA

CARTERAS a 1.25

No. 1.—De charol blanco, negro, rojo, verde, prusia y japónica.
No. 2.—De piel rizada, blanco, negro, prusia, roja, verde y japónica.
No. 3.—De charol blanco, negro, rojo, verde, prusia y japónica.
No. 4.—De charol blanco, negro, rojo, verde, prusia y japónica.
No. 5.—De charol blanco, negro, rojo, verde, prusia y japónica.
No. 6.—De charol y piel sintética, blanco, negro, prusia, japónica, cranberry, verde y rojo.

"la época"

NEPTUNO Y SAN NICOLAS

Servimos pedidos al interior acompañando al giro el importe del franqueo.

Alonso García y Cía.

AUTOMOVILES CIRCULADOS

Por transitar con exceso de velocidad, ayer fueron circulados, por la policía, los vehículos siguientes:

Omnibus 504, de la ruta 20; 342, de la ruta 12; 1692, de la ruta 58; 14, de la ruta 1; 362, de la ruta 13; 57351, 88, de la ruta 2; autos 13145 y 18070.

MILITAR ARROLLADO

El soldado Antonio Pérez Quiñones, perteneciente al Cuartel General, fué asistido en el Segundo Centro de Socorro, de lesiones de carácter menos grave, que le ocasionó un auto cuyo chofer se dió a la fuga, cuando transitaba por la calle de Suárez.

En preparación la SIRENA VERDE

ESTUPENDA REVISTA DE ACTUALIDAD ORIGINAL DEL ILUSTRE AUTOR A. RODRIGUEZ

TEATRO LA COMEDIA

G A C E T I L L A S

MANZANARES: «TIERRA BRAVA»

A precios de 10 centavos luneta en tanda y 15 centavos los mayores, luneta por la noche, se exhibe por última vez en este cómodo cine de familias, situado en Carlos III e Infanta, Teléfono U-3354. La interesante producción en español por Chaflán titulada: «Tierra Brava» y como complemento la producción de estreno «Estrictamente Confidencial» por Myrna Loy y Warner Baxter, comedias y cartones.

Mañana: «El Angel de las Tinieblas» por Merle Oberon y Fredric March y «Argel» la mejor producción por Charles Boyer. El domingo a la una en punto, regia matinée con cartones y comedias. «Un millon de testigos» por Jack Holt y «Argel» por Charles Boyer, programa éste que se pasa en tanda y noche. El lunes: «La Chismosa» por Lola Membrives, a precios bajos.

ROXY: «CASEMOS A MAMA» y la Orquesta Casino de la Playa

Un gran succés... un programa que es un verdadero obsequio de la Empresa del elegante «Cine Roxy» del Reparto Almendares, hacia su distinguido público, se ofrecerá hoy en tandas de 4:30 y 8:30. La renombrada Orquesta Casino de la Playa, con sus cantantes Miguelito Valdés y Walfredo de los Reyes, amenizarán la función con escogidas piezas de su repertorio, en tanto que la magnífica pareja de rumba Pabio y Lilón entusiasmará a los asiduos del «Roxy» con su criollísima rumba.

En la pantalla un programa regio de estreno: «Casemos a Mamá», divertidísima comedia que interpretan dos favoritos del cinema: Freddie Bartholomew, y Judy Garland. La otra gran película que se exhibe es «Azul y Oro», con Robert Young y Lionel Barrymore.

Precios: 15 centavos luneta por la tarde y 20 centavos por la noche. Niños y tertulia 10 centavos.

Mañana en función continua desde las 3 estreno de «La Reina Mora».

RIVOLI: «PATRULLA SUBMARINA»

Hoy presenta la empresa del «Cine Rivoli», coquetón teatro del Reparto La Sierra, teléfono FO-2682, el estreno de la magnífica cinta «Patrulla Submarina», una producción que ha dirigido John Ford, logrando realizar una película con un realismo impresionante. Algunas de sus escenas son realmente sensacionales, llenas de momentos culminantes que hacen detener el pulso.

Los protagonistas son Richard Greene y Nancy Kelly que hacen una creación de sus papeles, secundados por Preston Foster, Slim Summerville y George Bancroft.

Completa el programa el último Noticiario, y una de las obras mas grandiosas del cinema, «Prisionero del Odio», por Warner Baxter.

Precios: 15 centavos luneta por la tarde y 20 centavos por la noche. Niños 10 centavos.

Mañana, regio programa de doble estreno de la épica producción, «El Valle de los gigantes» filmada totalmente en tecnicolor, interpretada por Wayne Morris y Claire Trevor. El otro estreno, «El Guapo del Rancho» por Dick Powell.

REINA: «MEXICO CANTA» Y «LA ZANDUNGA»

Un programa enteramente con dos formidables producciones mejicanas tienen anunciado para hoy las carteleras del muy popular super-cine «Reina» sito en Rayo y Reina con el teléfono M-2272 a los precios de 15 centavos la luneta hasta las 6 y 30 y 20 centavos después, la cómoda tertulia familiar con sus regias localidades 10 centavos y los niños 10 centavos a todas horas.

Aparte de las bellísimas canciones que nos canta el muy conocido compositor Pedro Vargas en «México canta» está saturada con ribetes dramáticos y sentimentales. Nancy Torres se encarga del rol estelar femenino.

Vuelve a pasarse por la pantalla gigante del concurrido super-«Reina» complaciendo innumerables peticiones la bonita producción «La Zandunga» la cual lleva como protagonista la simpática figurita de Lupe Velez y el más popular de los galanes mejicanos Arturo de Córdova. Un cartón y revista con los acontecimientos mundiales completan el programa.

Mañana: «Argel» con Charles Boyer y «Sangre de Juventud».

RIALTO: DOS GRANDES ESTRENOS

Para hoy se anuncia en el teatro «Rialto» el estreno en Cuba de la super-producción titulada «Triunfa el amor». ¿No ha suspirado Ud. por la felicidad incierta del mañana? ¿No ha deseado ardientemente tener a alguien en quien poder confiar en cualquier momento? Vea esta película inigualable, este romance rebosante de ternura y armonía interpretada por Joel McCrea, Andrea Leeds y Dorothea Kent.

El otro estreno con que se completa el programa de hoy en «Rialto» es la película de aventuras más emocionante que se ha filmado hasta la fecha: «El viaje de Roldán a Marte». Interpretada por Buster Crebbe y Jean Rogers.

Los precios para la función de hoy que comienza desde las 2 y 30 son: mayores 20 centavos hasta las 6 y 30, después 30 centavos, niños 15 centavos.

«Triunfa el amor» se exhibe a las 4, a las 7.05 y a las 10.25. «El Viaje de Roldán a Marte» a las 2.39, a las 5.35 y a las 9.05.

LARA: «RUGE LA MULTITUD». 10 CTS.

De grandioso puede calificarse el programa que brinda hoy el concurridísimo cine de las familias «Lara», sito en Prado y Virtudes, con el teléfono M-2421.

En función continua, de 2 de la tarde a 11 y 30 de la noche se exhibirá revista, comedia, estreno de la soberbia, extraordinaria joya «Ruge la multitud» con el favorito galan Robert Taylor en el papel de boxeador secundado por Mauren O-Sullivan, Frank Morgan y otros y estreno de la bella, atrevida cinta «La Mujer X» con Gladys George y Warren Williams.

Precios: luneta 10 centavos a todas horas. Entre y salga cuando quiera.

Mañana: «La escuela del crimen» y «Caballeros de escandalo.»

PRADO: DOS GRANDES JOYAS. 10 CTS.

Hoy exhibe «Prado», como todos los días en matinée de 2 y tandas de 5 y 8 y 15, dos grandes joyas por el más bajo precio de 10 centavos luneta o preferencia. Primeramente Danielle Darrieux, la genial francesita, la estrella de «Volga en Llamas», en una alegre y divertida producción «Escándalos matrimoniales» con Douglas Fairbanks y otra gran obra dramática de los muchachos de «Callejón sin salida» «Vidas truncadas». Completando el programa una revista y un gracioso cartón. Mañana, Deanna Durbin la encantadora chiquilla por fin enamorada en «Sueños de juventud» con Melvin Douglas, y la emocionante cinta de Barton Mac Lane «Ex-Presidiario».

VERDUN: «ANGELES CON CARA SUCIA»

En función continua desde las dos de la tarde presenta hoy el elegante teatro «Verdún» de Consulado 214, teléfono A-9206 a James Cagney como héroe de la jornada mas trágica que se ha vivido en el hampa: «Angeles con caras sucias». Pat O-Brien, Humphrey Bogart, Ann Sheridan y los seis muchachos de la «Escuela del Crimen» figuran también en el reparto. Conjuntamente se estrena la bellísima cinta «Las inseparables», la historia de tres bellas muchachas unidas por el dolor y la adversidad, que interpretan Ann Sheridan, Margaret Lindsay y Marie Wilson. Como complemento del programa el Noticiario, el cartón «Las estrellas se estrellan» y la comedia en colores «La pequeña diplomática.»

Los precios: 15 centavos luneta hasta las 6 y 30 y 20 centavos después. Los niños 10 centavos y la tertulia familiar con butacas 10 centavos a todas horas.

Mañana y el domingo este mismo programa.

COLONIAL: «LA BATALLA SILENCIOSA»

Sensacional resulta el programa que el «Colonial», el elegante cine de Reina 309, con el Teif. A-7879, ha combinado para hoy.

En función continua, de 5 de la tarde a 11 y 30 de la noche se pasa por la pantalla gigante revista, comedia, estreno de la dinámica, estupenda film «El caballero audaz» con Heater Angel y Bob Levingtone y estreno de la sensacional, estupenda super-producción «La batalla silenciosa» creación de Pierre Fresnay, Michelle Simon y otros artistas franceses.

Mañana: «Mientras México duerme» con Chaflán, Arturo de Córdova y «Tierra romántica.»

ACTUALIDADES: «EL AGENTE DE CUPIDO»

Dos preciosas cintas son las que pasa por su pantalla gigante hoy el favorito y moderno cine «Actualidades», de Monserrate 262, con el teléfono M-5575.

En la función continua, de 2 de la tarde a 11 y 30 de la noche se exhibirá revista, comedia, estreno de la preciosa, regia comedia «El agente de Cupido» con Victor Moore y Allan Lane y estreno de la grandiosa, regia joya musical «Canto de amor» con Lily Pons y Henry Fonda.

Mañana: «Daría un millón» con Warner Baxter y «La jugada de Mr. Moto» con Peter Lorre.

MAJESTIC: «TIERRA BRAVA»

Un regio programa en español, a base de dos magníficas producciones, presenta para hoy en todos sus turnos, el elegante teatro «Majestic» situado en Consulado 210 con el teléfono M-4477. Comenzando la función corrida a las 2 en punto de la tarde y además de un noticiario un cartón en colores y una graciosa comedia, se exhibirá la excitante producción en español, «Ora, Ponciano» que interpretan Carlos López, «Chaflán», y Consuelo Frank. A continuación, se exhibirá la joya musical más grande del cine mexicano, «Tierra Brava» con Chaflán, Barcelata, Rafael Falcón, Ester Fernández y la pareja cubana René y Estela. Una cinta que reúne todos los valores artísticos del cine hispano, que posee un argumento interesante, una música deliciosa, los mejores conjuntos musicales mejicanos y cubanos. Luneta y preferencia, antes de las 6 y 30, 10 centavos, después 15 centavos. Tertulia, a todas horas, damas y niños 5, caballeros 10 centavos.

Mañana: Dos grandes estrenos: «México Canta» con Peoro Vargas y Judy Garland y Freddy Bartnolomew en «Casemos a mamá».

BELASCOAIN: «ANDY HARDY SE ENAMORA»

Un extraordinario estreno anuncia para hoy el moderno y elegante cine Belascoain, del circuito Carrerá, situado en Belascoain 863 esquina a Peñalver con el teléfono U-5200, y el cual lleva por título «Andy Hardy se enamora», una comedia archi-humorística de la familia del Juez Hardy, que interpreta Mickey Rooney, Lewis Stone y Judy Garland. También será exhibida «Cupido a la orden», con Margaret O-Sullivan y Dennis O-Keefe, completándose el programa con la instructiva «Marcha del tiempo» y el cartón en colores «Los gemelos de pluto».

La función que es continua dará comienzo a las 5 siendo los precios hasta las 6:30 luneta 15 y después 20 los niños y la cómoda tertulia 10 a todas horas.

Mañana y domingo: «Andy hardy se enamora» y «El angel fracasado».

CERVANTES: «MADRES CULPABLES»

Un regio programa sólo para mayores hoy en «Cervantes» el cine de las familias situado en Lamparilla y Compostela, programa que se exhibe en matinée, tanda y noche a precios bajos, «Madres culpables» y «La destrucción del vicio» son dos obras aunque vivas en sus escenas, pero de fondo moral un fondo que enseña lo que no se debe hacer. Mañana: «La noble expiación» y «Tierra brava» por Chaflán. El domingo, grandioso programa. El lunes, «Vidas truncadas» por la pandilla de la «Escuela del Crimen».

LIRA: «LOS DOS CADETES»

Un regio programa en español, a base de dos magníficas producciones, presenta para hoy en todos sus turnos, el modernísimo teatro «Lira» situado en Industria y San José con el teléfono M-4474. Comenzando la función corrida a las 2 en punto de la tarde, además de un noticiario, un cartón en colores y una graciosa comedia, se exhibirá el estreno de la conmovedora producción en español, «La Canción del Alma» que interpretan Rafael Falcón y Vilma Vidal. A continuación, se exhibirá el estreno de la chispeante super-joya en español, «Los Dos Cadetes» que interpretan Julián y Domingo Soler con Sara García. Una producción graciosísima, cuya acción se desarrolla en la Academia Militar Mexicana, dando lugar a las escenas más jocosas que usted haya admirado. Precios: Luneta, antes de las 6 y 30, damas y niños 5 centavos, caballeros 10 centavos.

Mañana: Gigantesco programa: «Tierra Brava» de Chaflán y Barcelata y «María Elena, Flor de Fuego» de Juan José Martínez Casado.

4 CAMINOS: «ARGEL» CON CHARLES BOYER

Vea hoy en la pantalla del supercoliseum de Belascoaín 1107, teléfono M-3676, una galería de Rouge viviente! El ladrón, el asesino, el contrabandista, el espía, el parricida... Todos los enemigos más temibles de la sociedad en la trama de «Argel».

«Argel», es el drama de la ciudad más siniestra y criminal del mundo; del doble romance que encierra, interpretado por tres estrellas: Charles Boyer (ofreciéndosenos como Pepe le Moko), Sigrid Gurie y Hedy Lamar.

También se pasa por la pantalla gigante el espectacular drama de la India tenebrosa y mística: «Motín en las montañas», interpretado por Sabú y Raymond Massey. Un bonito cartón, una revista y el episodio 10 de la gran serie «El fantasma del aire», con el complemento del programa.

La función empieza como de costumbre a las 2 de la tarde y los precios: 15 centavos antes de las 6:30 y 20 centavos después. Niños y la regia tertulia familiar 10 centavos a todas horas.

Mañana: A las 12 de la noche la mejor función del año con «Mientras México duerme», por Arturo de Córdova, Chaflán y Gloria Morel. En función continua desde las 2 «Argel» y «Un millón de testigos».

INGLATERRA: HOMENAJE A FREDRIC MARCH

Un estupendo programa de homenaje al gran actor Frederic March es el que anuncian hoy las carteleras del favorito cine de las familias Inglaterra, sito en San Rafael y Consulado, con el teléfono M-5527.

En función continua, de 1:30 de la tarde a 11:30 de la noche se exhibirá las soberbias, estupendas joyas «El bucanero» y «Una sombra que pasa», ambas creaciones de Fredric March, secundado en la primera por Franciska Gaal, Akim Tamiroff y otros y en la segunda por Evelin Venable.

Precios: mayores 10 centavos hasta las 6:30 y 15 centavos después. Los niños 10 centavos a todas horas.

Mañana: «El viejo doctor», con Enrique Muiño y «Cantar es vivir».

GRIS: «LA JUGADA DECISIVA»

Un soberbio programa es el que anuncia hoy el Gris, el elegante y favorito cine, sito en Baños y 17, en el Vedado, con el teléfono F-4292, la mejor proyección, el mejor sonido y ventilación perfecta.

En los turnos de 4 y 8:15 se exhibirá la sensacional producción «El lancero espía», con Dolores del Río, Peter Lorre y George Sanders.

A las 5:30 y 9:45, en tandas elegantes se exhibe revista, un cartón y estreno de la grandiosa, regia, bella producción «La jugada decisiva», con John Barrymore, Marjorie Weaber, George Murphy, Joan Davis y otros.

Precios: mayores 20 centavos en la tanda y 30 centavos por la noche. Niños 15 centavos y tertulia 10 centavos.

Mañana: «Mi tío Samuel», con Shirley Temple y «Mi buena estrella».

VIVES: «LA BANDERA»

Monumental programa brinda hoy, el elegante cine de las familias Vives, de la calle B, entre 27 y 29, en el Vedado, con el teléfono F-3128, de la Empresa Valmaña.

Hoy en tandas de 4:30 y 8:30 se exhibirá el sensacional, soberbio drama de espionaje «Martha Richard», creación de Edwige Fauillere y Eric Von Stroheim.

A las 5:15 y 9:45 revista y gran estreno de la monumental, grandiosa joya francesa «La bandera», con Annabella y Jean Gabin.

Precios: luneta mayores 15 centavos en la tanda y 20 centavos por la noche. Niños 10 centavos a todas horas.

Mañana: «Nancy tiene tres amores», con Janet Gaynor y «El pobre millonario».

MODERNO: MAÑANA, GRAN REAPERTURA

Después de haber dado fin a todas las obras de acondicionamiento, instalación y embellecimiento del teatro Moderno, de 10 de Octubre 365, con el teléfono X-1305, para la gran reapertura, mañana sábado, día 11, la Empresa ha seleccionado un magnífico programa, a base de estrenos, con las siguientes grandiosas películas: «La patrulla submarina», por un conjunto selecto de estrellas. Richard Greene, Nancy Kelly, George Brancroft; formidable fotodrama de gran espectación: «Mr. Moto en fuga», de Peter Lorre, Henry Wilcoxon; la linda variedad en colores y en español, «Otoño»; y un «Noticiero Fox». Los precios del segundo turno, 10 centavos, 15 centavos y 20 centavos. No dejen de asistir a esta magna función de reapertura para poder comprobar por sí mismo todas las mejoras que se han introducido.

El domingo: un formidable programa de gran atracción. «Mi tío Samuel», de la encantadora Shirley Temple, Charles Farrell; y «La sonata de Kreutzer», de la novela de León Tolstoy.

SANTOS SUAREZ: «VICTIMAS DE LA MARIGUANA»

Un estupendo programa, en el que figura una interesante película, aprobada solamente para mayores es el que anuncia, hoy, el simpático cine Santos Suárez.

En tanda a las 5 y nocturna a las 8:15 se exhibirá revista, comedia, estreno de la sensacional, formidable producción «Perdida en la niebla», con Annabella y Jean Murat y estreno de la conmovedora, interesante producción que encierra gran enseñanza «Víctimas de la marihuana», creación de Paul Ellis y Dorothy Daker. Esta película ha sido aprobada solo para mayores.

Precios: luneta mayores 10 centavos en la tanda y 15 centavos por la noche. Tertulia 10 centavos.

Mañana: «La divina embustera» y «Jóvenes de corazón».

CUBA Y SALON ROJO: BELLOS PROGRAMAS

Cuba, el elegante cine de Suárez y Corrales, ofrece hoy un bello y regio programa. En tanda y noche se exhibirá revista, comedia, estreno de la preciosa joya musical «Rosalía», con Eleonor Powell y Nelson Eddy y estreno de la soberbia producción «Mujer contra mujer», con Virginia Bruce y Herbert Marshall. Precios: damas y niños 5 centavos y caballeros 10 en la tanda y mayores 10 y niños 5 centavos por la noche.

Mañana: «Encadenada» y «¡Oh!, Marietta».

Salón Rojo, el concurridísimo y popular cine de Monte y Antón Recio, brinda hoy precioso programa. A las 5 y a las 8:15 se exhibe revista, la joya musical argentina «Luces de Buenos Aires», con Carlos Gardel, el malogrado rey del tango y estreno de la preciosa cinta «Confesiones de una colegiala», con Eleonor Winthey. Precios: damas y niños 5 centavos y caballeros 10 en la tanda y mayores 10 centavos y niños 5 por la noche.

Mañana: «El romance del palmar» y «Cómo se engaña un marido».

WILSON: DIA POPULAR

Wilson, en Belascoaín y San Rafael, U-5863; «Día Popular» a base de 5 centavos niños, y 10 centavos mayores a todas horas.

Hoy, tarde y noche, la revista semanal, «Noticias del Día»; y las super atracciones, «La familia Barrett», regia joya extraordinaria, interpretada por Norma Shearer, Fredric March y Charles Laughton; y «La diosa blanca», (Trade Horn), sensacional y emocionante super producción de gran espectáculo, interpretada por Edwina Booth y Harry Carey.

A las 5 p. m. La revista semanal «Noticias del Día»; y «La diosa blanca».

Mañana: el mejor programa de la ciudad, con las super atracciones, «Las inseparables», magistral joya extraordinaria, interpretada por Margaret Lindsay, Ann Sheridan y Gloria Dickson; y «Angeles con caras sucias», sensacional y emocionante super producción de gran espectáculo, interpretada por James Cagney, Pat O-Brien, George Bancroft, Ann Sheridan y los muchachos de «La Escuela del crimen».

TOSCA: «EL TESORO DE LA ISLA MISTERIOSA»

Tosca, en 10 de Octubre 1007, entre San Francisco y Concepción, en la Víbora, con el teléfono I-3099, el teatro predilecto de las damas, anuncia hoy un programa estupendo.

En tanda a las 5 y nocturna a las 8:30 se exhibirá revista y la sensacional, emocionante super serie completa en 15 episodios «El tesoro de la isla misteriosa». Acción, emoción, misterio...

Precios: luneta mayores 10 centavos, niños 5 y tertulia familiar 5 en la tanda y luneta mayores 15 centavos, niños 5 y tertulia familiar 10 por la noche.

Mañana: «Argel», con Charles Boyer, «Condenado», variedad y revista.

BELGICA Y VIOLETA: COLOSALES ESTRENOS

«Bélgica», para hoy se ha señalado una función como homenaje a las madres en este cine de familias y para ello se han seleccionado las dos mejores películas en español que se pasan en todos los turnos al precio de cinco centavos damas y niños en matinée y tanda, con «No basta ser madre», por Carlos Orellana y Sara García y «Madre querida», por María Luisa Morales, comedias y cartones.

Mañana: «Huérfanos de la ley» y «María», en español por Lupita Tovar. El domingo, «María» y «Una mujer contra el Mundo. El lunes: «Dame tu corazón», por Kay Francis y «La escuela del crimen».

«Violeta». Un regio programa de estrenos, dos grandes producciones al precio de cinco centavos todos en matinée y tanda, comedias, cartones, «Los hombres no lloran», por Mickey Rooney y «¡Oh!, Marietta», por Jeanette Mac Donald.

Mañana: «María», en español cinco centavos todos en matinée y tanda. El domingo «El cow boy y la dama».

DEVOLUCION DE UN VALIOSO HALLAZGO

A Lolita González, brillante soprano mexicana y estrella cinematográfica, le es devuelta una valiosa joya. Hermoso rasgo de un jovencito campesino

Momentos en que le era devuelto a la Sra. Lolita González de Reachi, famosa cantante y actriz mexicana, el valioso reloj de pulsera valuado en $3,000.00, que perdiera en los terrenos de la Cía. «Películas Cubanas, S. A», Con ella el honrado niño Armandito Benítez que lo encontró y devolvió a su dueña.—(Foto Buendía).

Hace pocos días, encontrándose de paso en esta ciudad la estrella mexicana, Lolita González, casada con el acaudalado hombre de negocios Santiago Reachi, recibió la oferta de «Películas Cubanas S. A.» para actuar como estrella en «La Ultima Melodía», cinta que actualmente se rueda en los Estudios de la citada Empresa, bajo la dirección de Jaime Salvador.

Para filmar algunas escenas la actriz tuvo que desposeerse de sus joyas, ya que el argumento de dicha película la presenta como una muchacha pobre.

Un valioso reloj de platino y brillantes fué entregado por ella a su esposo para guardarlo, mientras terminaba las labores del día. Al salir algo tarde y con cierta prisa, de los Estudios, el señor Reachi, al sacar las llaves del auto, dejó caer el reloj en plena carretera. Ya en sus habitaciones del Hotel Nacional notaron la pérdida, volviendo dos horas más tarde a los Estudios, para tratar de localizar el valioso relojito, joya de gran valor moral para Lolita... recibiendo la grata noticia de que el reloj había sido encontrado por Armando Benítez, un muchacho humilde que se dedica, sonrientemente, a proporcionar refrescos al personal activo de la empresa productora.

En gratitud a Armando Benítez y a su bello gesto de honradez, Lolita González, abrazó y besó al chico, obsequiándolo con un reloj de oro.

No se trata, como pudiera creerse, de una noticia «fabricada» con fines de publicidad, sino un hecho cierto que pone muy en alto la honradez del campesinaje cubano, y puede ser comprobado por quien lo desee.

Consignamos muy complacidos el gesto del joven Benítez futuro ciudadano que prestigiará a Cuba en todo momento y circunstancia.

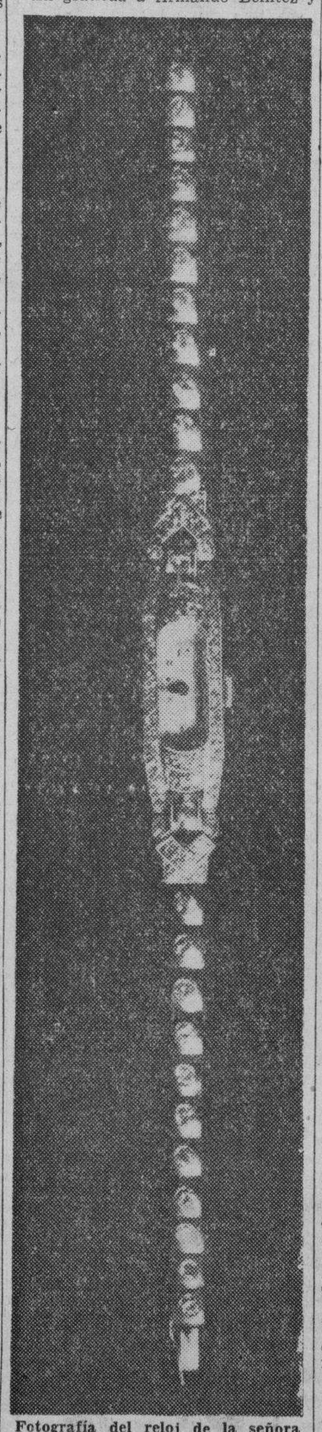

Fotografía del reloj de la señora González de Reachi, la estrella de la película «La última melodía», que actualmente rueda Películas Cubanas S. A.

P I N A R E Ñ A S

De la Habana

Un joven que vale.

Me refiero al estimado y culto amigo señor José Pimentel, alto empleado del Juzgado de Primera Instancia de esta capital, quien hállase nuevamente al lado de los suyos, tras una breve estancia en la capital de la República.

«Cheo», como cariñosamente le llamamos todos, se encuentra de nuevo al frente de sus múltiples ocupaciones, recibiendo por parte de sus numerosos amigos de esta ciudad sinceras demostraciones de afecto y alta consideración.

Jaime Pujol

Otro que también regresa.

De nuevo se encuentra entre nosotros este apreciado y rico hombre de negocios, que desde el lunes último permaneció en la Habana, en gestiones personales.

Para Jaime Pujol, siempre tan querido en la sociedad pinareña, tiene el cronista un afectuoso saludo de bienvenida.

Opinión autorizada

Sobre un homenaje del Rotary.

Como hube de anunciar oportunamente por medio de estas modestas «Pinareñas», el Club Rotario de Pinar del Río rendirá posiblemente el próximo jueves 17 en los concurridos salones del Hotel Globo, un expresivo homenaje de simpatía y de cariño al distinguido Representante a la Cámara y poderoso hombre de negocios señor Diego Rodríguez Díaz, miembro destacado del rotarismo vueltabajero, con motivo de la alta distinción de que fuera objeto por parte del Presidente de la República, al condecorarlo con la Cruz de Mérito de Carlos Manuel de Céspedes, por sus valiosos servicios a la agricultura nacional y sobre todo a lo que a la industria tabacalera se refiere.

Por lo interesante y lo justo de la iniciativa, hemos querido conocer la opinión del respetable y generoso caballero Don Silvestre Girbal, quien fué el propulsor dentro del Club Rotario pára que sus compañeros le rindieran dicho homenaje al citado comprovinciano. Siempre gentil y siempre animado de los mejores propósitos, el admirado amigo, se expresó así con el periodista.

—«Al festejar al Representante Diego Rodríguez por el gran honor de que acaba de ser objeto por parte del Primer Magistrado de la Nación, en noble reciprocidad a sus servicios prestados a la agricultura y a la Patria, los rotarios pinareños cumplimos con nuestro ineludible deber de compañerismo. No es el Rotary una institución personalista. Caben en ella todas las aspiraciones honradas y capaces de proporcionar algún bien a los demás.

—«Dieguito, además de un compañero laborioso y entusiasta, ha sabido brindarle a la República todo el caudal de sus energías personales y el ejemplo constructivo de su actuación patriótica, desde los azarosos momentos de la revolución redentora hasta nuestros días, y el Club Rotario de Pinar del Río se honra al honrarlo, y se siente satisfecho de contarlo en su seno con hombres de su grandeza espiritual y altos propósitos nacionales».

Don Silvestre Girbal se refirió también al hecho de que la sociedad Liceo de esta capital le tributará igualmente otro homenaje y por los mismos motivos al mencionado señor Rodríguez Díaz y al respetable cosechero de tabaco Don Jacinto Argudín, y expresó su sincera complacencia por tan señalado hecho, pues conociendo los méritos personales de ambos vueltabajeros, sabe de lo bien que se tienen ganado cualquier deferencia que para con ellos tenga la sociedad pinareña.

Así mismo el Club Rotario invitará de honor al señor Argudín a la se- hacerle público las simpatías y el beneplácito con que también ha sabido acoger la distinción de que ha sido objeto conjuntamente con el querido compañero Diego Rodríguez.

De ambos actos, que resultarán sión homenaje del jueves 17, para grandiosos en toda la extensión de la palabra, prometo ofrecer una reseña amplia desde estas propias columnas.

Notas del cine

El estreno del domingo 12.

Complaciendo a mis lectores del interior de la provincia, puedo anticiparle que para la matinée y turnos elegantes de la noche, la empresa del Milanés ofrece el grandioso estreno en español que lleva por título «Mientras México duerme», una interpretación maravillosa de Chaflán, Arturo de Córdova y G. Morell. En el propio programa se ofrece «Centinela alerta», por Angelillo, una revista de la Metro y un cartón sonoro.

Los precios para la tarde y noche serán a base de veinte centavos luneta para los mayores.

«Mientras México duerme», es un drama conmovedor y de alto realismo que todos aplaudirán como una verdadera joya del cine hispano, que tanto gana en técnica, en lujo y en arte moderno.

Guillermo RODRIGUEZ

No han sido atendidas las órdenes dadas para que se reconstruya la casa en donde están los Juzgados

El Juez Decano, al quejarse de esto, dice que «constituye un desacato a las más elementales exigencias sanitarias y un verdadero atentado a la salud y seguridad públicas»

A continuación insertamos el escrito que con fecha de ayer remitió el juez decano de la Habana, doctor Juan Ignacio Jústiz, al Señor Secretario de Justicia, en relación con el pésimo estado en que se encuentra la Casa de los Juzgados:

Habana, marzo 9 de 1939.

Señor Secretario de Justicia.

Señor:

Tengo el honor de informar a usted que con fecha 3 de octubre de 1938 hube de dirigir al Señor Secretario de Sanidad y Beneficencia la comunicación que dice así:

«Decanato de los Juzgados.—Habana, octubre 3 de 1938.—Señor Secretario de Sanidad y Beneficencia. Señor: En mi carácter de Juez Decano de esta ciudad, tengo el honor de dirigir a usted la presente para darle cuenta del estado deplorable en que se encuentra el edificio sito en Paseo de Martí número 101 donde están instalados los Juzgados de Primera Instancia del Norte, Sur, Este, Oeste, Centro y Almendares, Instrucción de la Sección Primera, Segunda y Tercera, Juzgado de Guardia, Laboratorio de Química Legal, Oficina del Repartimiento de Negocios Civiles y Archivo Judicial y vivienda del Conserje; y que es generalmente conocido por Casa de los Juzgados.

Dicho inmueble, que se destina a los referidos servicios judiciales desde el año 1929, fecha de su construcción en puridad de verdad, nunca ofreció las condiciones de salubridad indispensables en un edificio abierto al público de día y de noche; pero el agravio del tiempo y la negligencia continua de sus propietarios le han convertido en un evidente desacato a las más elementales exigencias de la preceptiva sanitaria y en un atentado a la salud y seguridad públicas.

Donde actualmente es más flagrante la infracción de las ordenanzas en vigor de nuestra Sanidad es en los servicios sanitarios, escasos, rutinarios, abandonados, anticuados y a todas luces insuficientes para un edificio donde trabajan dicha y noche numerosos empleados, más de treinta mujeres y al que concurren centenares de personas cotidianamente.

En el decursar de los seis lustros que funciona la Casa de los Juzgados, se han formulado a esa Secretaría de Sanidad quejas diversas sobre el abandono en que se halla este centro judicial, con resultados infructuosos a juzgar por las deficiencias que continúan sin subsanarse, el abandono que se acentúa cada vez más y el atentado a la salud pública que lleva trazas de perpetuarse.

En este Decanato se tienen noticias de que en el Negociado de Ingeniería Sanitaria de esa Secretaría han cursado y cursan expedientes con relación a esta Casa de los Juzgados, pero no se percibe obra alguna que trasluzca un beneficio por pequeño que sea, consecuencia de la sustanciación de esos expedientes. El que suscribe, con el ya indicado carácter de Juez Decano de esta capital, tuvo el honor de dirigir a usted atenta comunicación de fecha 24 de septiembre próximo pasado, en la que denunciaba el mal estado sanitario de la casa Paseo de Martí número 101 en esta ciudad, donde está instalada la Casa de los Juzgados, que es propiedad de la sucesión del señor Bengochea, representadas por el señor Pelayo Vigil, vecino de San Anastasio número 462, en la Víbora; en esa comunicación se rogaba a usted que diese las oportunas órdenes para que se realizaran las obras imprescindibles en el referido inmueble. Por medio de la presente ratifico la referida denuncia e insisto en interesar se lleven a cabo las obras necesarias para que cese el desacato y atentado a nuestra Sanidad que implica la situación deplorable del inmueble a que se contrae esta comunicación. De usted atentamente. (f.) Juan Ignacio Jústiz. Juez Decano.»

De la comunicación anteriormente transcripta se acusó recibo a este Decanato en 6 del pasado octubre por el Jefe del Despacho de la Secretaría de Sanidad y Beneficencia, participando al propio tiempo que por disposición del Secretario del ramo se remitía la referida comunicación a la Dirección de Sanidad para su conocimiento y demás efectos pertinentes; y con fecha 19 de octubre informó el Director de Sanidad que por la Jefatura Local de la Habana se había iniciado el oportuno expediente y éste producido una orden para el señor Aparicio Vigil, «a fin de que proceda en un plazo de veinte días, a partir del 13 de octubre, a la reparación total del edificio Prado 101».

Como a pesar de haber se extinguido dicho término no se ha realizado en la Casa de los Juzgados ninguna de las obras necesarias y dispuestas por la Dirección de Sanidad, he dispuesto dirigir a usted la presente, para que si lo tiene a bien, se sirva interesar de la Secretaría de Sanidad y Beneficencia el cumplimiento de las órdenes emanadas de ese mismo Centro, en atención a que, dado el tiempo transcurrido a partir de mi comunicación de 3 de octubre de 1938 (es decir, cinco meses), el estado sanitario del edificio de la Casa de los Juzgados ha empeorado visiblemente y por lo tanto se han agravado los riesgos que ofrece para la salud pública.

De usted respetuosamente,

Juez Decano.

TEATRO

PRINCIPAL DE LA COMEDIA

HOY VIERNES HOY

A LAS NUEVE Y CUARTO DE LA NOCHE

MAGNO ACONTECIMIENTO TEATRAL

DOS MAGNIFICOS ESTRENOS POR UN SOLO PRECIO

RENOVACION TOTAL DEL PROGRAMA

LA FASTUOSA REVISTA, EN PRIMERA REPRESENTACION

Al Compás del Show

—Y—

ESTRENO --MONUMENTAL-- ESTRENO

DE LA COMEDIA LIRICA, ORIGINAL DEL APLAUDIDO AUTOR CUBANO PEPIN RODRIGUEZ

¿CARNE O PESCADO?

LOS PRECIOS, A PESAR DE LA GRAN MAGNITUD DEL ESPECTACULO, SON LOS DE COSTUMBRE

ALBERTO GARRIDO

FEDERICO PIÑERO

ESTELA ECHAZABAL.

FERNANDO CORTES

TENDRAN A SU CARGO LOS PRINCIPALES PAPELES

Esta función será patrocinada por la Cervecería "La Tropical". (Con todos y para todos)

SEPARE CON TIEMPO SU LOCALIDAD LLAMANDO AL TELEFONO A-3767

TRASMISIONES CMCF, 810 kls. en Onda Larga, y COCH, 9.437 kls. en Onda Corta.

M.E.C.D. 2016

Cardenenses

Varadero y la Semana Santa

Varadero.

Dulce retiro espiritual.

Acogedor rincón de paz y quietud, lo eligen todos los años nuestras mejores familias para pasar allí los días silenciosos de la Semana Mayor.

Se avecina este año.

Del 2 al 9 de abril.

Ya son incontables las familias que separan apartamentos en clubs, hoteles y casas de huéspedes, siendo los que más demandas tienen el Club Náutico de Varadero, Kawama Beach Club, Varadero Home, Miramar y el Hotel Torres.

Habrá baile el 8.

Noche de Sábado de Gloria.

El tradicional baile del Club de la Playa, que posiblemente será amenizado por la elogiada orquesta habanera «Quintana Melodys Boys».

Serán días de visitantes.

La Semana Santa en Varadero.

Víctor Ruiz Aramburu

De días, hoy.

El buen amigo.

Celebra su fiesta onomástica el 10 de marzo, el distinguido y caballeroso cardenense señor Víctor Ruiz Aramburu, uno de los gerentes de la solvente y prestigiosa firma comercial de esta plaza, de Sucesores de Leandro y Balbino Ruiz, así como miembro entusiasta del Rotary Club de Cárdenas, la institución de la rueda dentada que tanto labora por todo lo que sea auge y progreso para nuestra Perla del Norte.

Reciba mi saludo, Víctor!

Muy afectuoso!

Cumpleaños

De un baby, hoy.

Lindo y gracioso.

El encanto de los felices esposos señora María del Carmen Castaño y el señor Balbino Nieto, afectuoso matrimonio, que cumple su cuarto año de vida.

Mucha suerte, lindo.

Misa de Requiem

Se ofrece el 13.

El lunes próximo.

Misa de Requiem que cada año celebra la Directiva de la Colonia Española para honrar la memoria de aquel caballero sin tacha que se llamó don Leandro Ruiz Austia.

Benefactor de esa institución.

Y de Cárdenas también.

En Villa Galicia

El baile del sábado.

Baile de mamarrachos.

Fiesta de carnaval que promete ser un acontecimiento y que llevará alegre juventud a aquel rincón pintoresco de la entrada al paseo de las Quintas.

Irán comparsas.

Numerosas.

Los chicos del Comercio, que son los que organizan ese baile, han nombrado distintos comités para organizar los grupos que llevarán originales trajes en esa noche de bullicio y gozo placentero en Villa Galicia.

Habrá buena música.

Orquesta y son.

J. W. G. Dunn Jr.

Visita de Cárdenas.

En días pasados.

Fué huésped de nuestra Perla del Norte el distinguido periodista norteamericano J. W. G. Dunn Jr., Director propietario de la interesante publicación internacional «Globe» que se edita en Saint Paul, Minnesota.

Recibí su visita.

Grata por cierto.

Persona culta, ilustrada y caballerosa el citado periodista, recorre la República de Cuba recogiendo impresiones para su magazine y marchándose de ésta encantado de Varadero y Cárdenas.

Lleve mi despedida.

Que es cordial.

En el Deportivo del Perico

Dos noches de fiestas.

El 11 y el 12 de marzo.

Gran verbena en los campos del Club Deportivo del vecino pueblo que abarcará ambas fecha.

En mi poder la invitación.

Que mucho agradezco.

El cronista social de «El Mundo» en aquel lugar, el correcto joven Mario Fernández González, me escribe proporcionándome detalles de esa fiesta que llevará familias de toda la provincia matancera que ya se prepara para ello.

Van algunas de Cárdenas.

Así lo he sabido.

Carnavales

Transcurre el Carnaval.

Sin animación, sin alegrías.

En Cárdenas puede decirse que muy pocas señales de vida ha dado el reinado de la careta este año.

No se ven paseos.

No se ven comparsas.

Los mismos bailes no tienen ese sello de loco placer de otros años que invadían a los recintos de nuestras instituciones de recreo del eco de las trompetas y de la algarabía de las máscaras, envueltas en la policromía de sus disfraces y en las multicolores serpentinas...

¿Qué pasa?

Asalto bailable

Lo habrá el domingo.

En el Liceo.

Tradicional asalto de Carnaval en la Casa Cubana que comenzará de 8 á 8 y media de la noche para terminar a la una de la madrugada.

Habrá buena orquesta.

Un conjunto local.

Francisco González Bacallao

¡ESTA NOCHE!

DE 9-10 P.M.

RADIO-CONCIERTO FLEISCHMANN

¡Para los amantes de la buena música!

ISABELITA ELIAS
MAESTRO SANJUAN
OSCAR LOMBARDO
ORQUESTA FLEISCHMANN

CMCY 590 kc. CMK 720 kc. CMCK 970 kc. CMBF 1560 kc. COCO 6010 kc.

AYUDE A SU MEDICO A MANTENER SU SALUD TOMANDO TABLETAS VITAMINICAS FLEISCHMANN DE VENTA EN TODAS LAS BOTICAS

ESTABLECESE UN NUEVO JUICIO EJECUTIVO CONTRA LA "COMPAÑIA DE URBANIZACION DOLORES, S. A."

Nuevamente se interesa el embargo de los terrenos que esta Compañía posee, situados en la manzana que comprende desde Infanta, Ayestarán y Sitios. Condenado a pagar. Del Decanato

Ante el Repartimiento de los Asuntos Judiciales de la Casa de los Juzgados fué presentada ayer por Jorge Fernández Peña, un juicio ejecutivo contra la Compañía de Urbanización y Fomento, Dolores S. A. interesando el embargo de los terrenos que ésta posee de la manzana comprendida desde Infanta, Ayesterán y Sitios, y cuyo juicio fué turnado al doctor Juan Francisco Nodarse, Juez de Primera Instancia del Norte.

Como se sabe, acerca de este debatido problema judicial, hace pocos días se presentó otro juicio de mayor cuantía por Juan J. Madrigal y otro, contra la propia Compañía Dolores S. A., Santiago Rey Pernas y Manuel Rivero, César Molina y otros, interesando la nulidad de todas las inscripciones que se verificaron en los Registros de la Propiedad, a nombre de la citada Compañía.

Los terrenos de referencia tienen un valor aproximado de 500,000 pesos.

Adelante un ejecutivo

El Juez de Primera Instancia del Centro, doctor Enrique Rubio Linares, ante el Secretario Manuel I. de la Fuente, en el juicio ejecutivo seguido por Leopoldo Benitez Alonso, contra Pedro Prieto Pardeiro, ha dispuesto seguir adelante la ejecución despachada contra bienes del deudor, hasta hacer trance y remate de los mismos y pagar a la ejecutante $600,000 de principal, intereses y costas.

Condenado a pagar

El Juez de Primera Instancia del Oeste, José del Valle Moré, ante el Secretario Daumy, declaró con lugar la demanda de menor cuantía establecida por Antonio Leal Novo, contra Pedro Pubchara y Eubet, condenando al demandado a que pague al actor la cantidad de $1,690.04, intereses y costas, causadas en el juicio.

Al Decanato

El Notario Ricardo Viurrun, informó al Juez Decano, que se encontraba tramitando la declaratoria de herederos de Matías de Cárdenas. También el Notario Secundino Baños, participa que se encuentra diligenciando el abintestato de Manuel Vicente Pérez Ochoa y Trueba.

El divorcio de Rexach

Pasado mañana el Juez de Primera Instancia del Oeste doctor del Valle Moré, dictará sentencia en el juicio de divorcio establecido por el ex-comandante de la aviación española, Antonio Rexach y Fernández Pargas, contra María del Amparo Josefa Prion de la Roche y Caravaca, dando por disuelto el vínculo matrimonial y dejándolos en libertad para contraer nuevas nupcias.

Declaratoria de herederos

El Juez de Primera Instancia del Norte, doctor Nodarse, ante el Secretario García, declaró intestado el fallecimiento de María del Pozo Kohly, y de José Joaquín Pitaluga y Gastardi, y como sus únicos y universales herederos a sus legítimos hijos José Joaquín, José Manuel, María Luisa, Margarita, Eduardo Luis y María Pitaluga y del Pozo.

Promueven la pensión de la viuda de Ramos.

El Juez de Primera Instancia del Oeste, doctor del Valle, viene conociendo del expediente de pensión promovido por la señora Carmen Maseda Ruiz y sus hijas Hortensia, Esperanza, Silvia, Gregia Ramos, como viuda e hijas respectivamente del periodista Gerardo Ramos.

Los divorcios

El Juez de Primera Instancia del Centro, ante el Secretario Manuel I. de la Fuente, declaró con lugar el divorcio establecido por Gloria Maresma Acosta, contra Mario Toro Alberto, dejando en poder de la madre el hijo habido en dicho matrimonio.

—También el Juez del Norte, decretó la separación de Vicente Pineda Núñez contra Carmen Rosa Cabrera y de la Rosa.

Relación de los asuntos civiles turnados ayer.

Exhortos: De Marianao en hipotecario por Josefina Mederos Delgado contra Juan José Font y Rodríguez, al de Almendares.

De Matanzas en mayor cuantía por Pedro Aguiar contra Cía. de Seguros y Fianzas Sagua la Grande S. A. al Oeste.

De Consolación del Sur, en pensión Justo Coro, solicitada por su viuda, la señora Antonia de la Cruz Pérez, al Centro.

De Ciego de Avila en menor cuantía por Jorge Najera contra Jorge A. Mecerene al Sur.

Demencias: Esther Piñeiro, al Oeste; Luz Bello Recio, al de Almendares; Luisa Sánchez, al Centro.

Jubilaciones: Caridad Cabrizas, pensión de Ramón Cabrizas, al Centro; Carmen Arango, pensión de Vidal Miranda, al Sur.

Declaratoria de herederos: Rosalía Hernández Mesa y de Arquímedes Terrada, al Oeste; Alfredo R. Broderman, al Centro; José María González y del Castillo, al Este.

Protocolización de testamento ológrafo: Oscar Rivero Andreu al Este.

Apelación: Juan O-Naghten contra José Canosa y otros, al Sur.

Recíproco disenso: Pedro Fernán-Norte.

La Cera Mercolizada Embellece el Cutis Económicamente

Hoy toda mujer sabe que es importante el que hermosee su cutis. Y ahora cada mujer—en su casa—puede dar a su cutis un cuidado perfecto y económico con la Cera Mercolizada. Usando Cera Mercolizada usted no necesita ninguna otra crema para embellecer su rostro. La Cera Mercolizada es el método más simple para conservar su piel fina, lozana y bella. Cúdese el cutis con Cera Mercolizada y aunque los años pasen usted nunca dejará de verse joven y lozana. Descubra la belleza oculta de su cutis con Cera Mercolizada. **En todas las farmacias y boticas.**

CRONICA HABANERA

EL RECIBO DE AYER

Con motivo de haber formalizado su compromiso amoroso con el joven Reinaldo Fernández Rebull, Cónsul de Cuba en Los Angeles y figura de las más populares y de las más queridas de nuestra sociedad, tuvo un recibo ayer, en horas de la tarde, y en su linda residencia del Reparto Miramar, la señorita María Luisa Mendoza y Párraga, flor de aristocrática belleza que brilla en primer rango en los salones del gran mundo.

Con la señorita Mendoza recibieron sus padres amantísimos, el doctor Néstor G. Mendoza y su distinguida esposa Alicia Párraga, para los que hay tantos afectos y tantas simpatías.

Dicho recibo, como habíamos augurado, constituyó un acontecimiento selecto, brillantísimo.

Para saludar a la simpática pareja desfiló por aquella casa la más numerosa representación de la sociedad habanera.

Preciosos se veían los distintos salones cuajados de flores.

Un mundo de flores bellas, que ya en cajas, cestos y jardineras llegaron hasta la dulce festejada en tan grata fecha.

En el decorado del comedor, confiado a los artistas del renombrado jardín «Milagros», predominaba la nueva combinación de colorido que con tanto acierto acaban de introducir los floristas de aquel eden del Paseo del Prado.

Rosas reflejos de oro mezcladas con los delfiniums de pálido azul pastel se combinaban por doquier, en cestos, en bucaros y en guirnaldas.

Sobre sendas consolas, que enmarcaban grandes espejos, finísimas jarras de cristal tallado cuajadas de rosas y aleliés realzaban la belleza del conjunto.

Continuando el motivo floral, novísimos cestos pendían de los testeros en progresión ascendente hasta abrazar el gran ventanal de cuyas rejas pendían un conjunto de jardineras que simulaban canteros de las mismas rosas con su amarillo alegre.

La mesa, servida al estilo buffet, la adornaron los artistas de Milagros siguiendo el mismo estilo de novedad y de belleza.

Sobre un gran espejo resaltaba el centro, coronado en alto con las flores del motivo cual penacho gallardo, y en su derredor, a la manera de guirnaldas silvestres, flores sueltas, dando una impresión de ligereza que armonizaba con el fin practico de este nuevo estilo, el que permite colocar platos y bandejas en profusión, aún debajo del centro florido.

Un verdadero acierto del favorito «Milagros» que no tardará en repetirse en nuestras mejores residencias.

Al costado de la casa, en un pequeño patio, quedó instalado el bar cuyo decorado fué también creación de «Milagros».

Aquellos artistas transportaron un rincón de campo para tapizar de hojas verdes y de tupidas enredaderas cuajadas de flores las rejas que lo circundan.

Daremos cuenta de la concurrencia.

Entre el grupo tan distinguido de señoras cumplenos mencionar en primer término a la madre del novio, Pilar Rebull viuda de Fernández, ataviada muy elegante de negro.

Con ella estaban sus hijas, Floralda Fernández Rebull, la encantadora dama y Zaida Carrera de Fernández Rebull, que llevaba linísimo vestido imprimée y sombrero en rojo.

Mina Pérez Chaumont viuda de Walsh, gentilísima.

Lola Larrea de Sarrá, ataviada en lila, tres chic.

Dulce María del Junco viuda de Fonts, Marie Dufau de Le Mat, Pilar Bolet viuda de Ponce de León, Chita Escardo viuda de Freyre, Amelia Solberg de Hoskinson, Lily Morales de Coroalles, Teté Villaurrutia viuda de Martínez, Mercedes Montalvo viuda de Martínez, Micaela Mendoza viuda de Carrillo, Eugenia Segrera de Sardiña, Luisita Schumann de Porro y María Luisa de Whitehouse.

Mercedes Crusellas de Santeiro.

María Romero de Vieites.

Carlotica Zaldo de Mendoza.

Graciella Balaguer viuda de Blanco Ortiz, Bibi de Lima de Maduro, Adolfina Vignau de Cárdenas, Elisita Silverio de Martínez, Nena Tremols de Maciá, Bebe Vinent de Mendoza y su hermana Anita, la gentil señora de Maciá.

Cheita Aróstegui de Pedroso.

Consuelo Lamar de Mendoza, muy bella, ataviada en gris perla y sombrero rojo vino.

Esperancita de Cárdenas de Suárez, Lolita Maciá de Pagliery, Raquel de los Reyes de Carrera, Violeta Mesa de del Junco, Alicia Nadal de Menocal, Oria Varela viuda de Albarrán y Guillermina García Montes de Gómez Waddington.

María José Alfonso de García Beltrán.

Lolita Fernández de Velasco de Montalvo, Carmelina Tarafa de Montalvo, Juanita Menéndez de Comas, Estelita Martínez de Fumagalli, Leopoldina Solís de Hernández y Estela Zalba de Blanco.

Nina Reyna de Ariosa.

Dulce María Blanco de Cárdenas.

María Julia Arenal de Goirigolzarri, Sylvia Bachiller de Párraga, Hortensia Marques de Arroyo, Margot Veulens de Freyre, María Luisa Fernández Porro de Mendive y Teté Berenguer de Ramírez, que iba muy interesante.

Rita María Gómez Colón, la bella señora de Colli.

Margot del Monte de Cruz, de blanco, muy chic.

Rosita Rodríguez Feo de Gual, Julia Sedano, Sofía Arenal de Cárdenas, Conchita Bosque, Carmelina Laurrieta de Fondón, Nena Nodarse de Beltrán, Nena Aguilera de Estévez, Mercy del Monte de Maciá y Rosa Sardiña de Mazorra.

María Teresa Falla de Batista, tan bella.

Luisa Angulo de Delgado, Sylvia Martínez Zaldo de Portela, Sylvia Párraga de Martínez, Sara Pertierra de Aixalá, María Zorrilla viuda de Milagros, Marina Dolz de Tolón, Herminia Dolz de Alvarado.

Lily Longa de Arellano.

Estela Párraga de Martínez.

Nena Rivero de Angulo, Margot Barreto de Bru, Cuca Villalba de Pedroso, Alicia de Cárdenas de Belt, Malula Rivero de Scull, Nena Pérez Piquero de Castañeda, María Elena Martínez Pedro de Garmendía, Adela Párraga viuda de Fuentes y Nena Gamba.

Lola Montalvo, destacándose entre el conjunto por su belleza, elegancia y distinción.

Carmelina Guzmán de Alfonso.

Maximina Marimón de Farrés.

Rosa Perdomo de del Valle.

Adriana Martínez de Sánchez, María Teresa Freyre de Velázquez, Julita Arellano, Salomé Santamarina de Machín, Elena de Cárdenas de Sardiñas, Olga Kloers de Mendoza, Justina Monteagudo de Portal, Elena Azcárate de Sardiña, Juanita Cano de Fonts, Cuca Alfonso viuda de Lawton y Gloria Erdmann de Juarrero.

Seida del Portal de Mora, Enriqueta Gómez Waddington de Salas y Ofelia López Bosque de Suárez Rivas, jóevnes y bellas las tres.

Elena de Cárdenas de Coroalles, Lolita Coroalles de Marty, Chea Pedroso de García, Tita Lage de Vizoso, María Teresa Mendoza de Deschapelles, María Antonia Mendoza de Mac Donald del Valle de Hernández Corujo, Elena Angulo de Pertierra, Aguedita Deschapelles de Deschapelles, y Lilian Gómez Mena de Fanjul, de blanco, muy bonita.

Conchita de Cárdenas de Weber.

María Mendoza de del Valle, Paula Goicoechea de del Valle, Fina Mendoza de Cárdenas, Josefina Arellano de Silva, Sara Giménez de Conill, Violeta Mesa de del Junco y Lucila Schumann.

Mrs. Buchanam.

Mrs. Stewart.

Nena Aróstegui de Bolívar, Cristina Kindelán de Arango, Paquita Morales Pasalodos de Rodríguez Cáceres, Ela Aguiar de Delgado, Cuquita Martínez de Belt, Conchita Toraya de Ruz, Mimí Nodarse viuda de Junco, Evelyn Salazar de Mendoza, Rita Longa de Alvarez Tabío, Elsa G. de Castro, Alicia Pedroso de Meyer, Beba Pujals de Pedroso, Raquel Larrea de Pla y la lindísima Mina Martínez Armand.

Señoritas.

Cristina Mendoza, Sylvia Freyre y María Herminia Alvarado, muy lindas las tres.

Adolfina y Cristina Gelats.

Alina Johnson.

Rosa María Zaldo, Lydia Menocal, Cecilia Portuondo, Patricia Delgado, Josefina Giménez, María Luisa de Cárdenas, Anita del Valle, Cuca y Alicia Valiente, Irene Pagliery y la encantadora Isabel Mendoza.

Margarita Carrillo.

Gloria Garmendía, Margarita Pedroso, Lydia Bustillo, Margarita de la Guardia, Isolina Olmo, Virginia y Carlota Sanguily, Gladys Hernández, Josefina y Alicia Ruz, Muñeca Quesada, Teresita Rionda, Georgina Martín, y la bellísima Loló Vinent.

Luisa Carlota, Margot y Rosa Párraga.

Lily Casuso, Monona y Lolita Varona, Olga Carrera, Elvira, Rosa y Julia Morales Zaldo, Conchita Freyre, Lucila Morales, María Luisa Arellano.

Antolina de Cárdenas, Sylvia González del Valle, Celita Rayneri, Nise Montero, Georgina Pelegrín, Paulina Oyarzun, Bebita Sánchez, Beba y Elena Suárez, Margot y Gabriela Menéndez, Adelaida Buchanam y la lindísima Helena Maciá.

Olga Arellano, Alicia Arellano y Cuquín Arellano, muy bonitas las tres.

Cristina Casteleiro, encantadora.

Elena Alfonso, Mary Martínez Párraga, Peggy Coroalles, Bebita Whitehouse, Luisa Margarita Noriega, María y Valentina Palacios, Armantina y Rosario Rodríguez Cáceres, Gloria Cuéllar, Lilita Nodarse.

Hortensia y María Luisa Milagros.

Teté Fernández Selles, Sylvia de los Reyes, María Luisa Morales, Julia de Regil, Martha de Arcos, Loló Angulo, Beba Etchegoyen, María de Lourdes del Valle y Carmelina y Lourdes Argüelles, las encantadoras hermanitas.

Cerrando la relación de las señoritas, la bellísima Lucy Whitehouse.

Muchas flores recibió María Luisa.

Lindas flores que llegaron hasta ella como mensajes de felicitación, delicados y expresivos.

De la larga y valiosa relación mencionaremos en primer término las flores del novio, que procedían de «El Fénix», el jardín del gran mundo, del Paseo de Carlos III.

Era un fino y bellísimo «corsage» de orquídeas y «sweetheart roses» en un precioso estuche de «cellophane» esos lindos estuches transparentes que «El Fénix» ha patentado para su exclusivo uso en Cuba.

En la tapa llevaba grabados los nombres de los novios y los simbólicos anillos del compromiso.

También del gran jardín «El Fénix» era esta valiosa relación:

Un cesto de claveles blancos importados, de Lily H. de Conill.

Un «cellophane» de claveles color rosa pálido importados, de Sarah Giménez de Conill.

Un cesto de iris importados de Teddy y Oscar Carrillo.

Un cesto de rosas «Talismán», importadas, de Renée y Gene Castro.

Un cesto de claveles color rosa pálido importados, de Pablo Alvarez de Cañas.

Un cesto de margaritas del Japón del doctor Gustavo de los Reyes.

Un «cellophane» de «easter lillies» e iris importados, del doctor Jorge Muñiz.

Un lindo cestico «Cinderella» con la simbólica pareja de novios de Luis de Posada.

Un cestico de «sweetheart roses» de Eugenia de Regil y de la Guardia.

Un «cellophane» de claveles color coral, importados, de Coquito MonnodsBranLi-SGvtalvo y señora.

Un cesto de callas de Alberto Barreras y señora.

Y cerrando la relación de flores de «El Fénix», un diamante de claveles blancos importados de Antonio Martín.

Por su belleza y su frescura, por el arte y la exquisitez de su presentación, las flores de «El Clavel», el renombrado jardín de los hermanos Armand, llamaban la atención y se destacaban del hermoso conjunto.

Con la firma de los Armand era este grupo tan numeroso como bello y valioso:

Un cesto de gladiolos «Adonis» de María y Marcelino García Beltrán.

Un cesto de gladiolos «Pureza» de Manuel Coroalles y señora.

Un cesto de crisantemos blancos de Josefina B. de Sabatés.

Un cesto de copos de nieve de Alberto del Junco y señora.

Un cesto de callas de María Mendoza de del Valle.

Un cesto de aleliés de Anita del Valle.

Un cesto de crisantemos blancos de Isolina del Olmo.

Un cesto de callas de Nina Reina de Ariosa.

Un cesto de hortensias de Oliva y Carlos Govea.

Un cesto de «easter lillies» de Lolito Coroalles de Marty.

Un cesto de aleliés de Julia Sedano.

Un cesto de hortensias de Peggy Coroalles.

Un cesto de crisantemos y aleliés de Alfredo Méndez Campillo.

Un cesto de hortensias y aleliés de Conchita y Alberto Ruz.

Un cesto de gladiolos «Pureza» y crisantemos blancos de Salomón L. Maduro y señora.

Un cesto de «sweet peas» y hortensias de Chicha S. viuda de Sánchez.

Un cesto de gladiolos «Pureza» y aleliés azules de Lydia Lombard.

Un cesto de orquídeas de Juanita y Carlos Font.

Un cesto de aleliés rosados de Gina Chomat.

Un cesto de aleliés y crisantemos blancos de María O-Naghten.

Un cesto de callas y aleliés de Cheita y Jacinto Pedroso.

Un cesto de copos de nieve de Margarita Cuéllar de Gutiérrez.

Un cesto de gladiolos blancos de María Herminia Alvarado.

Un cesto de hortensias y copos de nieve de Margarita Pedroso.

Y un cesto de gladiolos «Pureza» y aleliés azules de Emelina y Fico Mejer.

Desde la «Casa Trías», el jardín siempre exquisito, llegaron hasta ella un grupo precioso que llamó la atención de la concurrencia por su presentación y la fragancia de las flores.

Eran las siguientes:

Un cesto de dalias de María Dufau de Le Mat.

Una caja de callas de Lol Larrea de Sarrá.

Una caja de dalias rosadas de La Falla de Gutiérrez.

Una caja de rosas «Poulneiron» de Mercedes Montalvo viuda de Martínez.

Un cesto de dalias de María Luisa Fernández Porro de Mendive.

Un cesto de callas y aleliés de Alicia y Luis N. Menocal.

Un cesto de rosas «Catalina Lasa» de Rosa Perdomo de del Valle.

Un cesto de gladiolos de Josefina Cadenas viuda de Giménez y Josefina Giménez.

Una caja de gladiolos de Teté Bances de Martí.

Un cesto de dalias y gladiolos de Mercedes Crusellas de Santeiro.

Un cesto de callas de María Teresa Falla de Batista.

Un cesto de dalias y gladiolos de Maggie y Gonzalo Aróstegui.

Un caja de dalias de Amelia Solberg de Hoskinson.

Un cesto de gladiolos de Manolo Villapol y señora.

Una caja de gladiolos de Emilia Aguilera de Johnson.

Un cesto de dalias de Conchita Morales de García Montes.

Un cesto de dalias de Teté Berenguer de Ramírez.

Un cesto de callas y aleliés de Elena de Arcos de Lebredo.

Un cesto de gladiolos blancos de Raquel Larrea de Pla y Conchita Pla.

Un cesto de dalias y gladiolos de Lola Montalvo.

Un cesto de gladiolos de Margot del Monte de Cruz.

Un cesto de dalias y gladiolos blancos de Ruth Stewart.

Una caja de gladiolos de Juan Rodríguez Ramírez y señora.

Una caja de dalias y gladiolos de Margot de Blanck de Coro.

Un cesto de dalias de Estela Santeiro de Alonso Patiño.

Una caja de dalias y gladiolos de Waldo de Salazar y señora.

Un cesto de dalias de Ofelia Sarrá de Mejer.

Una caja de callas de Mario Mendoza.

Un cesto de gladiolos de Nicolás Pérez Stable y señora.

Un cesto de callas de Lillian y Alonso Fanjul.

Un cesto de dalias de Alicia de Cárdenas de Belt.

Una caja de gladiolos de María Adelaida Gutiérrez de Carrillo.

Una caja de callas de Tita Lage de Vizoso.

Una caja de dalias y gladiolos de Lourdes y Clark Valentiner.

Un cesto de dalias de Alicia y Julián Aguilera.

Una caja de dalias de Ofelia y Eduardo Suárez Rivas.

Una caja de gladiolos y dalias de Aurelia Toscano.

Una caja de dalias de Nenita Azpiazu.

Un cesto de callas de Laura y Gastón Godoy.

Una caja de gladiolos de Antonio Arias Cárdenas.

Una caja de dalias y gladiolos de Graziella G. del Valle de Hernández Corujo.

Una caja de dalias de Neno Pertierra.

Una jarra de porcelana con callas y aleliés de Aristides Hernández.

Una caja de gladiolos de Cuca Lago.

Una caja de dalias y gladiolos de Ofelia y Ramón Cifuentes.

Una casa de gladiolos y dalias de Adelaida y Carlos.

Una caja de gladiolos de Silvia Freyre.

Un cesto de callas y aleliés de Adolfina y Cristina Gelats.

Una caja de gladiolos y dalias de Muñeca Quesada.

Un cesto de callas de Patricia Delgado.

Una caja de gladiolos rosados de Rosita Etchegoyen.

Un cesto de gardenias de Teresita Rionda.

Una caja de gladiolos de Silvia González del Valle.

Un cesto de callas de Luis y René Martínez Pedro.

Una maceta de rosas «Catalina Lasa» de María y Valentina Palacios.

Una caja de dalias de Josefina y Alicia Ruz.

Un cesto de dalias de Josefina Recio Agüero.

Un cesto de callas de Adelaida Buchanan y Charles Todd.

Un cesto de callas y gladiolos de Marta de Arcos.

Un cesto de dalias color crema y aleliés azules de María Albarrán de Presno.

Y un cesto de callas y delphiniums de la «Casa Trías».

Muy lindas, presentadas con un inigualable, las flores del aristocrático jardín «Milagros» llamaron la atención.

Eran de «Milagros»:

Un cesto de tulipanes rosados de Lolita H. de Fernández.

Un cesto de snapdragons y delphiniums de Cristina y Antonio Mendoza.

Un cesto de gladiolos de Margarita Mendoza de Miyares.

Un cesto de snapdragons rosados y lilas, de Lucía Whitehouse.

Una macetica con boquitas de león blancas, de Arturo Bolívar y Nena Aróstegui de Bolívar.

Una caja de gladiolos blancos de Obdulia Pagés de Arellano.

Un cesto de tulipanes blancos de Guillermina García Montes de Gómez Waddington.

Un cesto de larkspurs de Cristina y Raúl Arango.

Una maceta de Jazmín del Japón, de Luisa Schumann de Porro.

Una caja de gladiolos salmón de Adolfo R. Arellano y señora.

(Continúa en la página ONCE)

COMPRE EN LA FÁBRICA Y GANARÁ EL 50%

La Luisita

MONTE 429 esquina á Angeles

Teléfono A8107 ~ HABANA

ENORME LIQUIDACION

POST BALANCE

SOLAMENTE ESTE MES

VEA ALGUNOS DE NUESTROS PRECIOS

COLCHONETAS Cameras	1.20
COLCHONETAS Cameras Flor Seda	2.79
COLCHON Camero Flor Seda Pura	5.99
SABANAS Cameras	0.40
TAPETES de Hules	0.08, 0.12, 0.18 y 0.22

Frazadas, Mosquiteros, Cubrecamas, Camisería, etc. A precios Increíbles.

PARA LA COMEZON

Pronto alivio de la comezón e irritación de la eczema, ronchas, picaduras de insectos, salpullido, almorranas, empeines, costras, sabañones. El UNGUENTO DE DOAN es antiséptico—alivia a la vez que sana. Dos tamaños.

UNGUENTO DE DOAN

"No Queremos Personas Gordas"

es la respuesta que dan en Hollywood a las mujeres de peso excesivo que solicitan empleo

RECUERDE usted cuantas artistas gordas ha visto en las películas modernas. Fuera de algunas artistas que se necesitan gruesas y que hacen resaltar lo fea que es la obesidad, en Hollywood, el ser gorda es casi un crimen. Pero al tratar de adelgazar y de conservarse delgadas, las artistas deben evitar las dietas severas y los ejercicios violentos que las agotan física y mentalmente, además de arrugarles la tez.

Las tabletas Marmola constituyen un método científico para reducir en forma conveniente. Marmola es eficaz—no contiene drogas nocivas o que formen hábito. Es un remedio seguro y económico. Si necesita adelgazar, no vacile. Tome las tabletas Marmola—cuatro diarias—hasta corregir por completo su trastorno. Con Marmola no necesita privarse de comer para adelgazar.

De venta en todas las buenas farmacias y boticas. En cada paquete hay un folleto con las instrucciones para su uso. La gordura excesiva es peligrosa y fea.

Tabletas MARMOLA—El método racional para reducir.

Registrado en la Secretaría de Sanidad de Cuba bajo el No. 28788

Agentes exclusivos para Cuba: Adolfo Kates & Hijo, Justiz No. 1, Habana

ME DUELE LA GARGANTA—¿QUE HARE?

HAGA GARGARAS CON EL ANTISEPTICO LISTERINE. DESTRUYE LOS MICROBIOS ANTES DE QUE SE DESARROLLEN. AYUDA A CONSERVAR LA SALUD.

ANTISEPTICO LISTERINE

CLINICA DE OJOS

DR. ENRIQUE CUELLAR DEL RIO

DIRECTOR OCULISTA

Consultas: 9 a. m. a 7 p. m. REINA, No. 358. Teléfono M-1766.

Sus dientes en pocos días tendrán una blancura resplandeciente si los limpia con la pasta DENTOL. Adquiera hoy mismo un tubo y quedará convencido de las bondades de esta exquisita pasta. Fabricada según los trabajos de Pasteur destruye todos los microbios nocivos de la boca, dejando un perfume agradable y una sensación de frescura persistente.

Dentol

TUBO MEDIANO 20¢

TUBO GRANDE 40¢

Representantes Exclusivos APARTADO 2143 HABANA

ENTRE PIO I Y PIO XII VAN 17 SIGLOS DE AZAROSA HISTORIA DEL PONTIFICADO

(De nuestro corresponsal)

Pío II que gobernó a la iglesia seis años a mediados del siglo XV fué también Secretario de Estado antes de ceñirse la tiara. Ese fué el único de los once Píos antes del Cardenal Pacelli que ascendió del cargo cumbre de la Curia al trono pontificio pero no fué el único Papa que tuviera esa trayectoria.

Pacelli más afortunado que Antonelli, Rampolla, Merry del Val y Gasparri

La tradición de que los Secretarios de Estado no estaban llamados al solio pontifical es relativamente reciente, pero parecía destinada a perpetuarse en razón de las trizaduras que el cargo va dejando en las relaciones del Secretario de Estado con los diocesanos y cardenales a los cuales tiene que imponer frecuentemente normas que no son del completo agrado de los prelados. Se entendía además que la política internacional del Pontífice debía dejar caer sobre su Secretario de Estado las responsabilidades y como estas entrañan quebrantos con más de algún gobierno, parecía mejor no elevar al pontificado a quien hubiera antagonizado a poderosas cancillerías. Así el célebre Cardenal Antonelli, de marcada política reaccionaria bajo el manto del suave Pío XI, se consideró y fué excluído de las votaciones del Colegio de Cardenales. Fué León XIII, de tinte liberal y opuesto a la política de Antonelli quien sucedió a Pío IX y el último de sus secretarios de Estado el Cardenal Rampolla, irritó de tal manera al Gobierno de Su Majestad Católica en Viena que el Emperador de Austria «vetó» su elección: Con ese veto terminó también ese derecho de que disfrutaban varias majestades católicas, en Europa. Rampolla se eclipsó en las influencias vaticanas pero mostró de nuevo su poder en la elección del sucesor de Pío X. Merry del Val fué el Secretario de Estado de Pío X y se habló de que le sucedería, pero los Cardenales, bajo la inspiración de Rampolla, votaron por Benedicto XV. El Cardenal Gasparri, tan renombrado durante la guerra, no pudo suceder a Benedicto XV, pero se entiende que fué él quien «maniobró» la designación del Cardenal Ratty, Pío XI.

La política de dominio de la jerarquía eclesiástica sobre las organizaciones seglares

Para muchos la designación del Cardenal Pacelli es algo de lo que dijo Bernard Shaw «un bofetón en la nariz de los Dictadores», pero los que conocen bien al nuevo Pontífice, dudan mucho de que sea su ánimo comprometer a la iglesia en una política agresiva contra el fascismo. Pacelli fué nuncio en Baviera y en Berlín, negoció los concordatos con Mussolini y con Hitler y se dice que en más de una ocasión estuvo en desacuerdo con la política airada de Pío XI contra Hitler. Este desacuerdo trascendió hasta hacerse casi público en el caso de la enérgica protesta del Papa contra el decreto del Gobernador Wagner de Baviera que disolvió las instituciones educacionales católicas.

En los círculos católicos íntimos se descuenta toda posibilidad de que el hábil Secretario de Estado vaya a ser un Pontífice de política comprometedora. Se atribuye, sin embargo a su elección un significado trascendental desde otro punto de vista. Se la interpreta como una acentuación de la corriente que prevalece en la Curia desde hace algún tiempo de dar hegemonía a la «jerarquía» eclesiástica sobre las organizaciones seglares, a menudo confundidas con partidos políticos. Esta política habría sido la característica fundamental de la «línea Pacelli» y así se explicaría que la iglesia sacrificara sin resistencias vitales a los grupos católicos seglares de Italia y de Alemania, en los concordatos ya mencionados. El partido católico alemán, por ejemplo, que encabezaron los Cancilleres Marx y Bruening, y el partido extremista popular de Don Sturzo en Italia. La Santa Sede no parece haber mirado con especial simpatía estos movimientos que se originaban generalmente en el clero rural, estaban manejados por seglares y comprometían la autoridad de la alta jerarquía eclesiástica de Roma. Esta orientación favorecía en cambio abiertametne a la «Acción Católica» de Indole internacional y no política que actúa bajo órdenes directas de Roma en planos más religiosos que políticos y que no cede a la influencia de las políticas o políticos locales de cada país, eclesiásticos o seglares.

13 siglos transcurrieron entre Pío I y Pío II. El célebre Piccolomini

El nombre adoptado por el Cardenal Pacelli está vinculado al pontificado de los primeros años del cristianismo. Pío I fué mártir y santo y gobernó a la Iglesia durante trece años a mediados del siglo II. Pío II es más conocido para el mundo pagano, con el nombre de Eneas Silvio Piccolomini el escritor famoso. Se dice que su influencia decidió la elección de Amadeo de Saboya, que ascendió al trono pontificio con el nombre de Félix V, y de quien Piccolomini fué Secretario de Estado. A la muerte de Calixto III el Colegio de Cardenales eligió a Pío II en 1464. Casi trece siglos transcurrieron entre el primero y el segundo Pío, pero el nombre debía repetirse con más frecuencia, en los siguientes. Pío III fué otro Piccolomini (Francesco Nanni) cuyo efímero pontificado de 26 días se señaló por el arresto de César Borgia ordenado por el propio Pontífice. A su muerte en octubre de 1503 el trono pontificio se perpetuó en la familia, Julio II era tío de Pío III. Pío IV fué un Medicis (Giovani Angelo), su pontificado duró seis años, como el de Pío II, y se ha registrado en la historia porque durante su gobierno se reanudó, en enero de 1562, el célebre Concilio de Trento.

Pío V expulsó a los judíos y aniquiló a los turcos en Lepanto

Seis años gobernó también Pío V que sucedió a Pío IV en 1566. Michele Chislieri era su nombre cuando entró a los 14 años de novicio en la Orden de Santo Domingo. Este pontificado es uno de los que más subraya la historia porque tuvo caracteres recios en política y en dogma. En los momentos en que la iglesia pierde a un Pontififice que se particularizó por sus protestas contra las persecuciones a las judíos, es curioso recordar que fué otro Pío como el que ahora entra a regir los destinos vaticanos, quien en marzo de 1569 ordenó la expulsión de los judíos en todos los Estados de la iglesia. En la diplomacia los turcos eran para Pío V lo que los comunistas son para buena parte del clero católico hoy, y a su destrucción destino toda la influencia del Papado Fué el negociador de la Alianza con España y Venecia que trajo por resultado el aniquilamiento del poderío naval turco en la batalla de Lepanto. Había sido Inquisidor en Como y después Inquisidor General en Roma. Este Papa recio, intolerante y batallador, fué canonizado por Clemente XI en 1712 y es, con Pío I, el único otro Papa de ese nombre, que figura entre los Santos de la iglesia.

De Píos fué la lucha contra Napoleón

Pío VI y Pío VII, nacidos los dos en Cesona, se sucedieron el uno al otro como pío IV y V., y los dos fueron víctimas de la Revolución Francesa. Reinó 24 años el primero (1775-1799 y 23 el segundo (1800-1823) A la inversa del Emperador Enrique a quien un Papa hizo «ir a Canossa», a humillarse y pedirle perdón, Pío VI tuvo que ir en peregrinación a la Corte de José II de Austria en busca de un arreglo amistoso para un conflicto que no pudo terminar satisfactoriamente. Sus dificultades con Napoleón empezaron en 1796 cuando el corso era sólo un general del Directorio. Le impusieron el Tratado de Toletino y más tarde el general Berthier lo tomó preso, lo despojó de sus Estados donde proclamó una República y lo mandó a Francia donde murió. Pío VII era de la noble familia de los Condes de Chiaramonte, fué elegido en 1800 y un año más tarde firmaba con Napoleón un Concordato por el cual se restablecía la religión católica como culto de Francia. Tres años más tarde llegó a coronar en persona a Napoleón como Emperador de Francia. en París. Pero en 1808 volvían a romperse las relaciones con Francia, el general Miollis ocupaba a Roma y Pío VII era llevado a Fontainebleau donde estuvo prisionero hasta la restauración de los Borbones en 1814.

Con Pío IX se perdió, el poder temporal y con Pío XI se restauró

Desde marzo de 1829 y por sólo 21 meses ocupó el trono pontificio el octavo de los Píos. El Conde Juan María de Mastai Ferreti, que en 1811 formaba parte de la Guardia de Honor Pontificia organizada por Napoleón como regimiento de nobles era creado Cardenal por Gregorio XIV en 1839 y elegido Papa con el nombre de Pío IX en 1846, llegaba al trono pontificio donde debía permanecer por 32 años. Fué depuesto una vez y restablecido pero la marcha de la «unidad italiana» aniquiló finalmente el poder temporal del Papa cuando las tropas del general Cadorna sitiaron a Roma, y el Pontífice tuvo qe levantar bandera blanca de rendición sobre el Vaticano. Fué el primer Pontífice del nuevo cautiverio terminado en el Tratado de Letrán de 1929 por Pío XI. Durante su pontificado se proclamaron los dogmas de la Infalibilidad del Papa y de la Inmaculada Concepción. Pío X fué el Pontífice que respondió «yo no bendigo la guerra, yo bendigo la paz» al Emperador de Austria que invocó su apoyo moral durante la guerra mundial. Era patriarca de Venecia en 1903 cuando fué elegido para suceder a León XIII. La Providencia ahorró a este «Pontífice de la Paz» la amargura de presenciar los horrores de esa catástrofe. Murió el 20 de agosto de años.

FARMACIA DROGUERIA TAQUECHEL
Obispo 27 TELEFONOS M 7674 7675
DE TURNO LOS VIERNES

FARMACIA DROGUERIA DE "JOHNSON"
DE TURNO LOS LUNES
Obispo Nº 30 TELEFONO-A-2129.

LA MAYOR
25 EDIFICIOS 700 EMPLEADOS
SARRA
DROGUERIA
ABIERTA TODOS LOS DIAS TODA LA NOCHE LOS MARTES
A-3025 A-3996

FARMACIAS DE TURNO HOY VIERNES

Calle y Núm.	Teléfonos
DESDE BAHIA A PASEO DE MARTI (PRADO)	
Obispo Nro. 27	M-7674
Habana No. 187 entre Paula y San Isidro	M-4604
Morro No. 50	A-8388
Monte No. 2	M-9400
Lamparilla y Villegas	M-5718
Neptuno y Mza. de Gómez	M-2277
Paula No. 85	M-8718
DE PASEO DE MARTI (PRADO) A P. VARELA (BELASCOAIN)	
Galiano No. 9-B	M-1500
Reina No. 2	M-5353
Escobar y Peñalver	M-5450
Animas e Industria	M-4046
Maloja y San Nicolás	M-7712
San Nicolás y Gloria	M-5222
Revillagigedo y Corrales	M-3137
San Rafael y Campanario	M-4588
Lealtad y Animas	M-4480
Belascoaín y Corrales	A-9466
Neptuno No. 145	U-7018
Suárez No. 84	M-4622
Aguila y Colón	M-3336
Belascoaín No. 105	M-9227
DE P. VARELA (BELASCOAIN) A AVE. DE MENOCAL (INFANTA)	
Infanta No. 113	U-6779
Infanta 12[illegible]	U-7074
San Lázaro 388	U-3535
Fernandina 77	M-5365
San Miguel y Oquendo	U-6936
Neptuno 230	U-1818
Estévez 115 y Ave. Menocal	M-1501
Bruzón 16	U-6922
VEDADO	
Zapata 128	F-6002
17 entre F y G	F-6222
19 entre 14 y 16	F-6211
23 entre J e I	F-6100
K No. 109	F-4404
VIBORA	
S. Mariano y Figueroa	I-7334
J. del Monte No. 614	I-7342
Estrada Palma No. 59	I-7591
Pocito y Reyes	X-2351
JESUS DEL MONTE Y SANTOS SUAREZ	
Quiroga y Delicias	X-3211
J. del Monte y Rodríguez	I-2247
Pocito 16, Lawton	O-0000
Santos Suárez y Serrano	I-7609
LUYANO	
Caserío de Luyanó 48	X-2348
Luyanó 130	X-3068
Reforma y Compromiso	I-3851
CERRO	
Falgueras 15	M-3900
Salvador y Bellavista	I-5600
Primelles 12	I-7423
Calzada del Cerro 747	I-3141

Este grupo deberá prestar servicio público todo el día y la noche de los domingos siguientes.

Enero 30 Junio 5 Octubre 9
Marzo 13 Julio 17 Noviembre 20
Abril 24 Agosto 28

SOCIEDADES ESPAÑOLAS

ACTOS PARA HOY

SOCIEDAD ASTURIANA DE BENEFICENCIA: Junta de la directiva, a las ocho y media de la noche, en su propio edificio de Corrales número 2. Cita el secretario, señor Jesús María López.

UNION DE TEVERGA PROAZA Y QUIROS: Junta ordinaria de la directiva, a las ocho y media de la noche, en el Centro Asturiano. Cita el secretario, señor José María Díaz.

UNION MAÑONESA: Junta general ordinaria, por la noche, en el Centro Gallego. Cita el señor Vicente Fernández.

CLUB GRANDALES: Junta de la directiva, por la noche, en el Centro Asturiano. Cita el señor M. Cancio.

RIBERAS DEL TAMBRE Y VALLE DE LA MAHIA: Toma de posesión de la nueva directiva, a las nueve de la noche, en el Centro Gallego.

FIESTAS PROXIMAS

AGRUPACION ARTISTICA GALLEGA: Velada en honor de todos los asociados, el sábado, en sus propios salones de Zulueta y Gloria.

CENTRO ASTURIANO DE LA HABANA: Magnífico baile de mamarrachos, el sábado, en su palacio social, amenizado por los mejores conjuntos de la capital.

CENTRO GALLEGO DE LA HABANA: Grandioso baile de carnaval, el sábado, amenizado por ocho aplaudidos conjuntos. El domingo, matinée infantil.

SALONES DEL CENTRO CASTELLANO: Brillante matinée, el domingo, amenizada por Belisario, Gloria Matancera y Típico Habana.

LICEO DE MEDINA: Gran baile, el domingo por la noche, en sus amplios salones de 23 y D, en el Vedado, amenizado por la orquesta de Neno González y el quinteto Silva. Los caballeros pagarán 20 centavos.

CLUB DEPORTIVO CARMELO: Hermoso baile, el domingo por la noche, en su espléndida terraza de Línea y 18, en el Vedado, amenizado por la orquesta Mojica y el quinteto Barcalés. Los caballeros abonarán 20 centavos solamente.

CLUB HISPANO-HABANERO: El domingo, en San Lázaro y Blanco, matinée amenizada por la «Sonora Matancera» y la orquesta Corman.

CENTRO DE DEPENDIENTES: Formidable baile de carnaval, el domingo por la noche, en su palacio de Prado y Trocadero.

CONSTANTINO GUTIERREZ, YA RESTABLECIDO, HABLA DE LA QUINTA CASTELLANA

En días pasados y con motivo de una fuerte bronquitis, ingresó en la casa de salud «Santa Teresa de Jesús», el señor Constantino Gutiérrez, secretario general del «Centro Castellano».

También ingresó en igual fecha la esposa del señor Gutiérrez, señora Pilar Cantera, secretaria de la Sección de Damas, con objeto de ser intervenida de apendicitis.

Al abandonar la casa de salud «Santa Teresa de Jesús», el señor Constantino Gutiérrez ha querido hacer patente demostración de agradecimiento a todo el personal del sanatorio, que tanto celo y atención han demostrado, empezando por el director, doctor F. Gaspar Nodarse; los enfermeros Serafín Franco e Isidro Borrón, sirvientes, etc., logrando devolverle la salud y permitiéndole nuevamente incorporarse a sus actividades.

Para todos ha tenido el señor Gutiérrez las más elevadas alabanzas, confirmando que a todos los asociados del Centro Castellano se les brinda la mejor atención, el más esmerado cuidado. la cariñosa acogida de verdaderos hermanos.

SELECCION DE PAREJITAS, PARA DAR PREMIOS, EL 12 EN EL «C. DEPENDIENTES»

Pasado mañana, domingo, habrá baile en el palacio de la Asociación de Dependientes y competencia entre bailadores, con premio, que otorga el Ayuntamiento, mediante su Comisión de Turismo, a la dama de la mejor pareja.

En la Secretaría de la Sección, de 8 a 10 de la noche, pueden inscribirse las parejas que deseen tomar parte en el concurso.

Los conjuntos que este año han hecho en la Asociación de Dependientes las delicias de los bailadores, actuarán también el domingo, repartiéndose las masas de entusiastas concurrentes, las cuales podrán optar esta vez, por el premio Municipal, para la dama de la pareja que mejor baile, y el de los cigarros «La Corona» para el hombre de la pareja que resulte vencedora, y que serán proclamados por acuerdo del jurado, realizándose la justa en el gran salón de actos, fallándose a las doce en punto de la noche. La fiesta del domingo será un éxito más; notable, sobresaliente. El palacio de Paseo de Martí y América Arias reunirá de nuevo el mejor Carnaval. Numerosas comparsas de máscaras han comunicado a la Sección de Recreo su propósito de asistir. Y cuéntase, además, con un gran servicio de refrescos, licores, helados.

Orquestas: Belisario López, Cheo Belén Puig, Sonora Matancera, Eddy Lester, Antonio María Cruz, Gloria Matancera y Quinteto Tomé.

A LAS PAYASADAS DE LOS ADULTOS, SEGUIRA UN BAILE PARA FIÑES EN EL HERMOSO PALACIO DE GALICIA

Para el acto del sábado reina gran entusiasmo entre los **grandes**, y existe entre los **pequeños** una serie de proyectos en torno a la fiesta del domingo por la tarde. Otros datos

Embullo extraordinario hay en la juventud habanera para asistir a «Payasadas», festival sin precedentes, del que hemos venido ocupándonos prolijamente para que los bailadores pudieran darse una idea de cómo va a ser de espléndido y magnífico en todos sus aspectos, por todo lo cual cabe esperar que tenga un rotundo éxito.

No es de extrañar que exista tanta animación, conociéndose de antemano las sorprendentes novedades avaloradas por el funcionamiento en el Teatro Nacional de la gigantesca bola mágica cuya inauguración el sábado anterior llenó de asombro a los miles de personas que admiraron sus efectos fantásticos, las cuales darán un carácter singularísimo a este baile sin igual.

Plácemes merecen los chicos de la Sección de Orden del Centro Gallego por su pericia y sus iniciativas en la preparación de estos festivales, siempre novedosos y deslumbrantes, sin los cuales no tuviéramos el placer de admirar la belleza gentil de nuestras mujeres, realzada de modo supremo cuando al ritmo suave y acariciante de un danzón va desgranando todas las gracias y encantos que las hacen tan adorables.

EL BAILE INFANTIL

Regio baile infantil tendrá lugar el domingo 12, a las 2 p. m. en el Centro Gallego. Habrá dos valiosos regalos, uno para niñas y otro para niños, y juguetes, caramelos y confituras para todos.

Las invitaciones para esta matinée pueden solicitarse en las oficinas del Centro en horas hábiles de trabajo y los palcos para el baile del sábado en la contaduría del teatro a $3.00 sin entradas, advirtiéndose que ya están casi agotados.

MOVIMIENTO DE ENFERMOS HABIDO EN «LA BENEFICA»

Entradas: Eduardo Soto Méndez, Ricardo Ferreiro Silva, Eulogio Casas Fraga, Manuel Perdiz, José Eiranova Monteira, Marianao Penellosa Pellicer, Cristóbal Melgar Zayas, José Martínez Fraguela, José Noval Iglesias, Alfredo Bermello Ruiz (de C. de Avila), Antonio Vázquez Vázquez, Alejo Lago Ochoa (de Guantánamo), Andrés Bobo Fernández (de Cárdenas), Amadeo Godiña Palmero, Luciano Parada Maceda y Constantino Rey Penso.

Salidas: José Curréis Fernández, Félix Orozco López, Antonio Rodríguez Rodríguez, Jesús Camba Carballeira, Antonio abana Ares, Luis Moas Madera (de Batabanó) y Carmelo Pérez Valdés (de Matahambre).

LA CULTURAL MONTAÑESA Y ESTUDIANTIL CERVANTES DESARROLLAN UNA LABOR CONJUNTA DE GRAN MERITO

Los montañeses de la «Cultural» no desmayan un momento; no salen de una ya están preparando la próxima.

Ahora están en turno los conjuntos artísticos. El miércoles día 15 del actual reaparecerá nuevamente la Coral «Cuba» bajo la experta dirección del maestro don José Raventós, para ejecutar un nuevo y ameno programa por la C. M. W. de 9 a 10 de la noche.

Se prepara asimismo, la famosa Estudiantina «Lira», que también pertenece a esta sociedad, y que en breve dará conciertos en distintas estaciones de esta capital. Su director, Rafael Nadal, labora sin descanso en la preparación de los excelentes programas que serán ejecutados por este conjunto.

Los conciertos, tanto de la Coral «Cuba» como de la estudiantina «Lira» se celebrarán periódicamente.

Ya se ha iniciado la construcción del moderno escenario con que en breve contarán los muchachos de la Estudiantil Cervantes y de la Cultural Montañesa; directores de esta obra los señores Casimiro Lomas y Manuel Rouco, representando a las mencionadas sociedades, estando la dirección técnica para la fabricación, decorados, instalaciones eléctricas y ornamentación, a cargo de los señores Wells y Masdeu, expertos en esta clase de trabajos. La inauguración del nuevo escenario será en el próximo mes de abril, celebrándose con tal motivo una gran fiesta de arte.

Para el día 23 del actual se está preparando un grandioso Baile de Mamarrachos, que tendrá efecto en los amplios salones de Neptuno 110, siendo amenizado por una excelente orquesta: la Tropical Swing, y para cuyo baile trabajan con gran entusiasmo las entidades Estudiantil Cervantes y Cultural Montañesa. Dicha fiesta será como la celebrada el pasado día 2, en honor de los miembros de ambas sociedades y los familiares de éstos.

EL CASINO DE PLACETAS SUPERASE CADA VEZ QUE CELEBRA UN NUEVO ACTO

Grandioso baile de carnestolendas celebró últimamente el «Casino Español» de Placetas, en sus amplios y bellos salones. Originalísimo adorno lucía el local, que refulgía bajo miles de multicolores farolitos venecianos. Una concurrencia numerosa—pasaban de quinientas las parejas allí congregadas—a los acordes de los más populares hits musicales más en boga, danzaba sin cesar, bajo la suave cadencia del aplaudido conjunto de Aniceto Díaz, de Matanzas.

Las comparsas, numerosas y distinguidas, integradas por encantadoras señoritas, ofrecían un espectáculo de sugestiva e inolvidable belleza. Helas aquí: «Fantasía», con la señora Serafina Izquierdo viuda de Chao y las señoritas Dorita Chao, Tila Bienes, Catalina Martínez, Josefina Alvearich, Chiquitica Alvearich y Aleida Almansa; «Holandesas», con la señora Quela Pefaura de Rojas y las señoritas Melly Suárez, Nena Gutiérrez, Aleida Retana, Ethel Fernández, Julita Carpio y Nena Torres; «Aldeanas», con la señora Sergia Rodríguez viuda de Melgarejo y las señoritas Elpidia Valdés, Adelfa Machado, Elsa Rodríguez, Itho Bertlett, Artemia Rodríguez, Ofelia Munero y Onelia Hernández; «Capricho», con la señora Esperanza García de Torres y las señoritas Mercedes Torres, María Teresa García y Chichí García. Tres matrimonios jóvenes, con el clásico traje de charros: doctor Delfín Costa y Clarita Morrell de Costa, Roberto Rodríguez e Isabelita Pujol de Rodríguez, y doctor Rafael García y Nina Costa de García.

En el bar, y como una nota más de distinción, se destacaban dos mesas integradas por las siguientes personas: Antero Cortés y Feliciana Corro de Cortés, Ramón López y Elena Silverio de López, Sergio Rojas y Quela Pefaurs de Rojas, y el señor Ricardo Marañón, presidente de la sección de Recreo y Adorno. Otra, en la que se encontraban los señores Domingo Páez y señora Eulalia Sánchez de Páez y los señores Angel Ortega, José Benigno Ferrer y Guillermo Cruz, todos pertenecientes a la administración del central «Convenio», en unión de tres bellísimas señoritas: Petty Gemeil, Celia Chaviano y Aleida Almansa.

En resumen. la última fiesta celebrada en el «Casino Español» de Placetas constituyó, de manera indiscutible, un nuevo y formidable triunfo de su sección de Recreo y Adorno, presidida por el dinámico Ricardo Marañón, a quien secunda eficientemente el secretario señor Antero Cortés y Quesada.

TIENEN LOS VASCOS UNA VELADA EN PERSPECTIVA

Con caracteres de gran suntuosidad celebrará el «Centro Vasco» la velada musical bailable que tiene señalada para el sábado 18 del corriente mes, en la cual bellos adornos florales y artística iluminación engalanarán la cancha y salones de la sociedad, sita en Prado casi esquina a Monte.

Sin que podamos dar a conocer todavía el programa, por no estar aún terminado, podemos decir que ha de alcanzar magnificencia extraordinaria, pues en cuanto a arte se refiere, siempre los vascos supieron poner a prueba su exquisito temperamento cultural.

que el baile será amenizado por la afamada orquesta «Sevilla Biltmore», cuyo contrato nuestro particular amigo el señor Uuciano Alcatena. Presidente de la Sección de Fiestas del Centro Vasco, tuvo el buen acuerdo de dejarlo ultimado para mayor seguridad en el éxito de la fiesta.

Una concurrencia selecta y numerosa habrá en esta fiesta, plena de

Podemos anticipar la noticia de agradables sorpresas.

TEVERGA, PROAZA Y QUIROS

La prestigiosa entidad astur «Unión de Terverga, Proaza y Quirós», anuncia para hoy junta de directiva, la que tendrá efecto a las ocho y media de la noche, en el palacio del Centro Asturiano.

Como de costumbre, los chicos de la «Unión» tomarán acuerdos ampliamente constructivos, a fin de que su amada colectividad sea más grande cada día.

El secretario, señor José María Díaz, encarece la asistencia de todos sus compañeros.

NATURALES DE ORTIGUEIRA CELEBRARA SUNTUOSAMENTE SUS ONCE AÑOS DE FUNDADA

La Junta Directiva de «Naturales de Ortigueira», en sesión celebrada últimamente, acordó expresar a la señora Benigna Yáñez de Pérez y al señor Feliciano Yáñez Ríos, las más expresivas gracias por haber donado a la sociedad las pensiones que le correspondían por el tiempo que han estado enfermos. A la vez se tomaron otros acuerdos.

Se comisionó a los señores Benito Castro Orjades y Manuel Montero Bouza, para que visiten a los asociados enfermos; también a las señoritas Coloma Míguez López y Blanquita Corgide González, para que visiten a las damas enfermas.

La señoras María de la Luz Salto, vice secretaria del Comité de Damas, Elisa Expósito de Menéndez y la Madrina de la Asociación quedan comisionadas para visitar a la señora Presidenta por encontrarse enferma en su domicilio.

Que la Sección de Propaganda y Consejo de Damas estudie la forma más viable de celebrar el 11 aniversario de la asociación y que una vez terminado su estudio pase a la Junta Directiva para conocimiento de la misma.

Expresar el testimonio de pésame a la familia Gómez-Iglesias por el fallecimiento de una virtuosa dama, cuyo hecho ha conmovido grandemente a la colonia ortigueiresa.

Ratificar en el cargo de secretario general de la asociación al señor José Amil Ucha y de vice al señor Eduardo González Pérez, pues en virtud de disposición reglamentaria éstos cesan en el mes de febrero de cada año. Estos dos funcionarios gozan de la confianza y amistad de todos los compañeros de la Junta Directiva y demás asociados.

Y comisionar al señor Catalino López Ramos para la siembra de varios árboles alrededor del panteón social, a fin de que los familiares de los allí enterrados no sufran las inclemencias del calor.

Llegue seguro. Viaje en
TRANVIA y TRAN-BUS
Comodidad, rapidez y economía
TRANSFERENCIA DE UNO A OTRO VEHICULO

EXCURSIONES A NEW YORK
14 DIAS
INCLUYENDO VAPOR, HOTEL "TAFT", COMIDAS, PASEOS, ETC.
$135.00
Más Impuestos
SALIDAS TODOS LOS DOMINGOS, A LAS 2 A. M.
T.E.L. "ORIENTE"
SERVICIO FIJO Y REGULAR DE CARGA Y PASAJEROS ENTRE HABANA Y NEW YORK Y HABANA Y MEXICO: S/S. "ORIENTE", "ORIZABA", "SIBONEY", "MEXICO". SALIDAS PARA NEW YORK: DOMINGOS 2 A. M, JUEVES 4 P. M. SALIDAS PARA MEXICO: MARTES, 11 A. M.
NEW YORK and CUBA MAIL STEAMSHIP Co.
OFICINA PRINCIPAL DESAMPARADOS Y COMPOSTELA, TELS. M-7916 - M-7917. M-8301 y M-8302
OFICINA DE PASAJES, BAJOS DEL CENTRO ASTURIANO, TELES. A-6154 - M-7776.

ACUERDOS TOMADOS POR LOS VETERANOS EN LA CAPITAL DE P. DEL RIO

Para su publicación nos fué entregada ayer una exposición firmada por los señores Francisco Aguilar Villalón, del Consejo Territorial de Pinar del Río, y Cesáreo García, delegado, en que se explique que los veteranos de la provincia pinareña y los hijos de veteranos se reunieron en magna asamblea en aquella capital. para considerar y analizar la moción presentada ante el Consejo Nacional de Veteranos y de que se hace eco el Coronel Cosme de la Torriente.

Acordaron en esa asamblea de Pinar del Río rechazar la moción, porque prefieren los procedimientos legales para la aprobación de una legislación electoral que satisfaga todas las aspiraciones y garantice todos los intereses, rigiendo las próximas Elecciones.

CONDECORAN HOY A LA SEÑORA DE ANGONES EN LA CRUZ ROJA CUBANA

En la tarde de hoy, a las cinco, en el edificio de la Cruz Roja Cubana, sito en Monserrate, entre Teniente Rey y Dragones, será condecorada la distinguida dama Lolita Quintana de Angones, la cual desarrolló actividades altamente humanitarias en la España nacionalista con motivo de la guerra civil.

Teniendo en cuenta sus méritos eminentes, dicha institución acordó honrar a dicha noble dama condecorándola, honrándose a la vez con este rasgo que habla muy alto de esa benemérita Cruz Roja.

VELADA EL SABADO, 11, EN LA A. ARTISTICA GALLEGA

En honor de todos sus miembros celebrará mañana regia velada la Agrupación Artística Gallega, en sus propios salones de Zulueta y Gloria.

El Cuadro de Declamación representará la admirable obra «La sobrina del cura», que es todo un éxito de risa. Y como de costumbre, lucirán sus excelentes facultades la señora Emilia Duimovich y su hijita Emilita. Asimismo Baldomero Prieto, director de escena, y la señorita Eulalia Patiño, Angel Iglesias, etc.

Nuevo y rotundo éxito se anotará, pues, la simpática Agrupación Artística Gallega.

DE LA LIGA SANTABALLESA

Una peregrinación piadosa llevó a efecto últimamente el Comité de Damas de la Liga Santaballesa, toda vez que depositó una hermosa corona de flores en la tumba de un querido ex compañero de actividades sociales: el señor Ramón Gato García.

En dicho acto, efectuado en la Necrópolis de Colón—habló elocuentemente la señorita Rosa Hermida, la que evocó las grandes virtudes del desaparecido.

Fué una reunión sencilla y a la vez de positiva significación espiritual.

HABLAN LOS PROGRESISTAS

El presidente del partido Progresista Asturiano, señor Demetrio Menéndez, nos envía una nota explicativa—dirigida a los afiliados—en torno al alcance que tiene la solución dada a los problemas políticos del Centro.

Dice que los Progresistas han sido los primeros en desear la terminación del pequeño conflicto, pensando por sobre todo en los sagrados intereses sociales. Agrega que en torno a la solución de varios problemas de tipo administrativo se procederá con la máxima equidad y justicia, a cara descubierta. Y termina diciendo que el progresismo no olvidará el apoyo recibido de la masa, y que ésta debe concurrir siempre a las juntas generales, para afianzar con su criterio la marcha de la institución.

EL PARTIDO PROGRESISTA ASTUR NO DEMOSTRO SINCERIDAD PLENA EN LA AGITADA SESION DE AYER

Algunos elementos politiqueros motivaron un cisma en torno al tesorero social, señor Miguel Junco Llano, desautorizando con ello a Faustino Grana, que tanto contribuyó al arreglo

Alguien ha dicho que el periodista es un espejo, en el que se reflejan los acontecimientos. Ahora bien, si el espejo está situado en forma inapropiada pudiera devolver la imagen con cierta deformación.

A fuer de sincero, el cronista asegura que de un tiempo a esta parte ha visto muchas cosas del Centro Asturiano de la Habana como un asturiano más. Ha vivido alegrías y tristezas con un sentido puramente familiar. Y su mayor regocijo en tal sentido fué el arreglo del problema político existente en las últimas semanas.

Pero hay grandes sorpresas en la vida que obligan a reaccionar, y entonces ya pasamos a juzgar las cosas objetivamente, descarnadamente, pudiéramos decir.

La junta general celebrada ayer tenía que descorazonar a quienes creyeron en un arreglo firme y sincero, pues hubo allí un espectáculo verdaderamente agresivo, contradictorio, injusto.

Durante más de tres horas se estuvo discutiendo si el señor tesorero, don Miguel Junco Llano, había cumplido o no con su deber mientras duró la discordia política, zanjada ya según los partes oficiales. Hubo gestos y actitudes que descorazonarían a una estatua. Inclusive se trató —en forma un tanto velada—de provocar una votación arbitraria, pues ella pretendería echar a tierra un asunto que es puramente reglamentario, toda vez que si el tesorero hacía alguna resistencia para efectuar pagos era precisamente porque la firma de otros era antirreglamentaria. Entonces, ¿con qué derecho se lleva a la junta general y, lo que es más grave, se permite discutir en ella un asunto que compete a la Directiva, toda vez que ella, por mayoría de votos y por ser un cargo de alta confianza designó a ese hombre en quien se combate exclusivamente el hecho de que sea Centralista?

Precisamente por la tribuna desfilaron hombres de todos los partidos que integran el bloque —Centralistas, Populares, Demócratas— para razonar y pedir calma, toda vez que ya se había pactado un arreglo digno. E inclusive habló con su vehemencia y sinceridad acostumbradas un hombre apolítico, **incondicional del Centro**, como él dice: don Vicente Fernández Riaño, para aconsejar ecuanimidad. A la vez preguntó al presidente general, señor Faustino Grana si estaba conforme con lo tratado para llegar a un arreglo. Este —el titular del Centro— dijo que se hallaba plenamente satisfecho, pidiendo al mismo tiempo a la Junta General que aplazase la discusión para mejores oportunidades.

(Y alguien se preguntaba: ¿Por qué se ha permitido aquí esta discusión absurda, improcedente? ¿Por qué el señor Presidente abrigó temores de partido y no puso remedio a tiempo, para evitar este incendio?)

Repetimos que hombres de todos los demás partidos alzaron su voz para pedir serenidad de juicio y, ante todo, respeto a la ley social y a un hombre de indiscutible mérito que en determinado momento obedeció a circunstancias especiales. Unicamente mantuvieron una actitud misteriosa los Progresistas.

Y ahora cabe preguntar: ¿No hizo lo mismo, en su terreno, el señor Grana, sin que por ello se le ataque ahora despiadadamente?

Si no hay una rectificación por parte de quienes controlan el Progresismo, tal vez continuará la inquietud social, y además el señor Grana quedará en una situación más embarazosa que la que ocupa ya. Y en verdad que la de este momento es para él dificilísima. Aparte de que ello perjudica por varios motivos al Centro Asturiano. ¡Y ahora si es verdad que no se les puede echar la culpa a Centralistas, Populares y Demócratas!

HOY EMPIEZAN LOS EJERCICIOS DE LOS ASPIRANTES A JUECES MUNICIPALES DE TERCERA CLASE

Hoy, a las nueve de la mañana, comenzarán en el Tribunal Supremo los ejercicios de oposiciones de aspirantes a Jueces Municipales de Tercera Clase, siendo dichos aspirantes 179, según informamos oportunamente en estas columnas. El local del tribunal de examen ha sido instalado en el del Archivo del Tribunal Supremo, a la derecha entrando, en la planta baja, y lo integran los Dres. Gabriel Pichardo Moya, Presidente, y Ricardo R. Duval Fleites, Pedro Cantero Turiño, Francisco I. Solís Valdés y Emilio Menéndez Menéndez, miembros, actuando de Secretario el Dr. Menéndez; de Auxiliar del Tribunal fungirá el Oficial de Secretaría del Supremo doctor José M. Suárez Solís Más.

Lo primero que ha de hacer el tribunal es el sorteo para el orden en que deberán ser examinados los opositores; de ahí que todos deberán concurrir en la mañana de hoy ante el tantas veces dicho tribunal; una vez que se conozca el referido orden se publicará el mismo, pero de todas maneras, fuimos informados, los ejercicios comenzarán hoy mismo.

Designados varios jueces por el Tribunal Supremo

En la sesión de Sala de Gobierno celebrada el pasado día 8, con carácter de Especial, de acuerdo con el artículo 84 de la Constitución, se hicieron los siguientes nombramientos, según nos informo ayer la Secretaria de Gobierno Dra. Margarita Aragón del Pozo de Sosa, por conducto de la Auxiliar señorita Hilda Estrada Mora:

Juez de Instrucción del Sur de Santiago de Cuba, vacante por designación a Matanzas del Dr. Tomás Perrote, al Dr. Marcelino Alburne Morgado, actual Juez de Primera Instancia e Instrucción de Holguín; Juez de Primera Instancia e Instrucción de Ciego de Avila, vacante por ascenso a Sancti-Spíritus del Dr. Armando Raggi, el doctor Ricardo S. Granda Deben, actual Juez de Primera Instancia e Instrucción de Santa Cruz del Sur; Juez Segundo Suplente Municipal del Norte de Santiago de Cuba, al Dr. Francisco Vallhonrat Villalonga; Juez Segundo Suplente Municipal del Sur de Camagüey, al Dr. Armando Labrada Canto; y Juez Segundo Suplente Municipal de Isabela de Sagua, de Cuarta Clase al Dr. José Paz Mateo.

La muerte de María Justa Bosque en Luyanó

Tiene señalado para hoy por la mañana, la Sala Quinta de lo Criminal de la Audiencia, el juicio del proceso contra Mario Jiménez Jiménez, que dió muerte con una navaja barbera a su amiga María Justa Bosque Montalvo, en 10 de Noviembre pasado, en Justicia 191, donde ella residía, en unión de su hija Marta Luisa Bosque, a la que el procesado también agredió, produciéndole heridas leves. El Fiscal pide treinta años de reclusión, y defiende al procesado el Dr. Carmelo Urquiaga, que pide la absolución. La calificación es de homicidio con agravantes.

EMPRESA DE OMNIBUS
SANTIAGO - HABANA
Carros Pullman de Lujo - Los Más Económicos
14 SALIDAS diarias directas a SANTA CLARA, CAMAGUEY y SANTIAGO DE CUBA, desde su Estación Oficial del Hotel "PUERTA TIERRA", MONSERRATE Y MURALLA Habana. Teléfono M-2266 a LAS SIGUIENTES HORAS:

NUEVO ITINERARIO
4.30 a. m. Directo a Santiago de Cuba (rápido).
7.00 a. m. " " Santiago de Cuba "
8.15 a. m. " " Sta. Clara "
9.30 a. m. " " Santiago de Cuba "
11.15 a. m. " " Camagüey "
12.30 p. m. " " Sta. Clara "
2.00 p. m. " " Sta. Clara "
3.00 p. m. " " Santiago de Cuba "
5.30 p. m. " " Santiago de Cuba "
7.30 p. m. " " Santiago de Cuba "
11.15 p. m. " " Santiago de Cuba "
12.30 p. m. " " Santiago de Cuba "
Informes generales: En Monserrate y Muralla: Hotel "PUERTA TIERRA" o por el TELEFONO M-2266
6 Años PRESTANDO SERVICIO
Relevo de personal cada 6 horas y reservación de Asientos numerados con anticipación.
Oficina Central en Santa Clara: Marta Abreu y J. B. Zayas
Con motivo de las próximas Pascuas y Año Nuevo, hay gran demanda de pasajes. Separe el suyo con anticipación.

M.E.C.D. 2016

PEREGRINACION A
TRINIDAD
EN SEMANA SANTA

Bendecida por el Excmo. e Ilmo. Sr. Arzobispo de la Habana y presidida por los Rvdos. Padres Dominicos.

Vea las solemnísimas procesiones del Cristo de la Vera-Cruz, el Jueves y Viernes Santos.

Salida de Estación Central: Miércoles 5 de Abril, a las 9.30 p. m. Llegada a la Habana de regreso: Sábado 8, a las 8.00 a. m.

2 DIAS EN TRINIDAD

Pasaje de ida y vuelta de Habana a Trinidad: $5.00 en coche de primera clase

Coches dormitorios a $3.20 la litera alta y $4.00 la baja, pudiendo utilizarlas hasta dos personas y para dormir en Trinidad la noche del Jueves Santo.

Folletos descriptivos, inscripciones y venta de boletines: Rvdos. Padres Dominicos, Calle 19, esquina a I, Vedado. Teléfono F-4267. Revista "Atlántida", Lamparilla, 165, segundo piso. Teléfono A-6390 y en cualquier Estación de los Ferrocarriles Unidos. Teléfonos M-9488 y M-2807, en la Habana.

Ferrocarriles Unidos de la Habana

PROTEJASE CONTRA ACCIDENTE VIAJANDO EN TREN

MUSICA Y MUSICOS

Vuelve a Cuba Joaquín Nin

Este renombrado pianista y compositor que, aunque nacido en Cuba, fijó su residencia largo tiempo en España y posteriormente en París, vuelve a su país, después de un alejamiento de muchos años.

Joaquín Nin llegará a bordo del «Ileria» a mediados del mes en curso. Pasará en nuestra capital una larga temporada, visitando familiares y amigos.

Antes de abandonar la capital francesa, Nin celebró su «milésimo» concierto el 3 de febrero en la Sala Chopin, auspiciado por el «Cercle Musical» de París, prestigiosa institución que preside su fundadora, Jane Hérault-Harlé.

En esa audición, milésima de su notable carrera como pianista, Joaquín Nin, ofreció un programa muy interesante, compuesto de sus obras para piano.

Precedieron al recital, breves palabras por G. Jean-Aubry, sobre el compositor.

La primera parte se inició con «1936», Variaciones sobre un tema trivolo, que el compositor dedicó a su abuela Doña María Tudó de Nin, nacida en aquel año, dando después su Danza Ibérica (Una noche de Mayo en Sevilla).

De cuatro primeras audiciones componíase la segunda parte: «Berceuse pour les Orphelins d-Espagne», «Danza Andaluza», «Danza Murciana» y «Segunda Danza Ibérica».

Como final de este concierto, que constituyó un gran triunfo para el pianista y compositor, Joaquín Nin interpretó su «Message a Claude Debussy» y su Chaine de Valses.

Sería interesante en extremo poder escuchar al afamado artista Joaquín Nin, ese mismo programa, en nuestra capital.

Sea bienvenido.

Arminda Schutte

Tiene fijado su recital para el domingo 12 a las 10 de la mañana en «Campoamor» Arminda Schutte es bien conocida del público habanero, el que siempre le ha prodigado sus aplausos, ya que es ella una de nuestras primeras pianistas. En los Estados Unidos y en Cuba ha laborado siempre, presentándose con éxito, conquistado por sus condiciones pianísticas notables.

En el programa figuran obras de Bach, Beethoven, Schumann, Chopin y otros grandes compositores.

El gran concierto del domingo

Constituirá por todos conceptos una magnífica fiesta artística-social, el concierto que el domingo próximo ofrecerá la Sociedad de la Orquesta Filarmónica de la Habana, en el Auditorium, dando comienzo a las 10 y media de la mañana.

Este concierto tiene una extraordinaria importancia artística. Hará su presentación como solista el notabilísimo violinista Nathan Milstein, quien ejecutará un exquisito programa avalorado por las siguientes obras

Sinfonía No. 6 «Patética», Tschaikowsky.

Concierto para violín y orquesta, Brahms.

Alborada del Gracioso, Ravel.

El Aprendiz de Brujo, Dukas.

La orquesta será dirigida por un maestro ruso que la dirección de la Orquesta Filarmónica ha contratado para dirigir los dos conciertos de este mes. Nos referimos a Jack Zadikoff, que en París llamó la atención como hábil director de grandes orquestas.

Los abonados de la Filarmónica experimentarán una gran satisfacción con tan notables figuras del arte, pues ambos artistas vienen aureolados por el éxito alcanzado en su labor en Europa y América.

Las localidades que no han sido abonadas están a la venta en las oficinas de la Filarmónica, Arcada del Hotel Sevilla Biltmore, por Prado. Telf. A-8700, al precio de $3.50 luneta o primer balcony y $1.50 el segundo balcony.

OMNIBUS DE CAMAGÜEY
LOS MEJORES DE CUBA

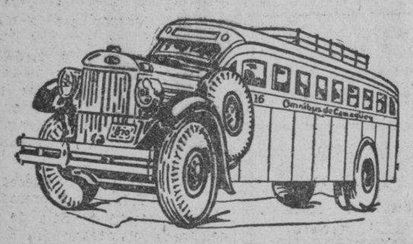

VIAJES DESDE LA HABANA A STGO. DE CUBA

Salidas desde el Hotel Pasaje (Por Zulueta.)

LA UNICA EMPRESA QUE UTILIZA CHASSIS MACK FABRICADOS EXPRESAMENTE PARA OMNIBUS.

Estamos mejorando nuestro servicio y muy pronto inauguraremos nuevos turnos.

Para informes y reservaciones de asientos: Teléfonos: M-1715 y M-4838.

SEGURIDAD CONFORT HORARIO FIJO

CRONICA HABANERA

EL RECIBO DE AYER — (Continuación)

Un cesto de rosas Reflejos de Oro y Larkpurs, de Lorenzo Quesada y señora.

Una caja de gladiolos rosados, de Caridad Camacho de Porro.

Una caja de gladiolos rosados y blancos, de Joan Whitehouse.

Una caja de gladiolos y claveles de Manuel Martínez y señora.

Un cesto de gladiolos blancos, de Elizabeth L. de Sánchez.

Una caja de gladiolos salmón, de Aquiles Martínez y señora.

Un cesto de gladiolos y dalias de Miguel Suárez y señora.

Un cesto de rosas Reflejo de Oro, de Pablo Mendoza.

Una caja de rosas Talismán, de Mariana de la Torre.

Una caja de claveles rojos, de Pedro Ravelo y señora.

Una caja de claveles blancos, de Gina Arango.

Un cesto de Snapdragons, de Loló Vinent.

Una caja de rosas Reflejos de Oro de Isabel y Mayito Mendoza.

Un cesto de gladiolos de Monegi de León.

Un cesto de gladiolos blancos de María Martín y Julita Plá.

Un cesto de boquitas de Josefina Night.

Un cesto de tulipanes rosados de Pepe Gómez Mena y señora.

Un cesto de rosas de Martín Salazar y señora.

Un cesto de rosas Reflejo de Oro de Ignacio Mendoza y señora.

Un cesto de calas y delphinius de la Condesa Revilla de Camargo.

Un cesto de rosas talismán de Enrique Sardiñas y señora.

Un cesto de claveles de Andrés Laguardia y señora.

Un cesto de tulipanes rosados de Gabriel S. de Cadenas.

Una caja de claveles rojos de Alicia Arellano.

Una caja de rosas de Olga y Mario Arellano.

Una caja de claveles rojos de Gonzalo Pedroso y señora.

Una caja de rosas talismán de Guillermo Salazar y señora.

Del jardín «Lutecia», el moderno jardín de 23 y 20, en el Vedado, que tantos éxitos lleva anotados había verdaderas maravillas en flores.

En primer término un gran cesto de dalias crisantemos blancos, lindísimo, de la madre del novio Pilar Rebull viuda de Fernández.

Un cesto de dalias «Jersey Beauty» de Nelly y Salvador Guedes.

Un cesto de dalias blancas de Alina y Tomás Hidalgo Gato.

Un cesto de gladiolos «Pureza» de Mr. y Mrs. Mahony.

Un cesto de dalias blancas de Angelica Sánchez Zayas.

Una caja de Crisantemos, de Cuqui y Cuco Upmann.

Una caja de gladiolos «Picarden», de Nena Pérez Piquero de Castañeda.

Un cesto de crisantemos amarillos de Floraida Fernández Rebull.

Un cesto de dalias y gladiolos de Cristina Casteleiro.

Una caja de gladiolos color fuego de Tilly Ponce de León.

Un cesto de gladiolos de Nina Martínez Armand.

Y por último un cesto en forma de cofre que llamó la atención por su originalidad, de delfiniums lila y azul, de Zaida Carrera de Fernández Rebull.

FIESTA DE CARNAVAL

En la residencia de la señora Otmara Escarza viuda de Betancourt, en el Vedado, se celebró días pasados una magnífica fiesta de carnaval celebrando el cumpleaños de su hija, la encantadora señorita Carmencita Betancourt y Escarza.

Dicha fiesta se desarrolló en un marco encantador, de alegría y animación completa.

Plantas y flores se distribuían por los distintos departamentos de la casa, que además ostentaban como adorno preciosos artículos de la temporada de carnaval como caretas serpentinas, globos.

Fué servido un rico buffet.

En el patio de la casa, que también lucía un precioso adorno, se distribuyeron mesitas para la cena.

Durante toda la noche reinó el baile a los acordes de la orquesta Quintana Melody Boys, que ejecutó un variado programa.

A continuación citaremos la concurrencia.

Marilita Franchi Alfaro de Bailarina Rusa; Hilda Franchi Alfaro de Aldeana Italiana; Yolanda Martín de Danubio Azul; Esther García Montejo de Aldeana, Lilita García Montejo de Rusa; Julieta Riera de Española; Raquel Loynaz del Castillo de Dama de las Camelias; y Bertha Alonso de Rumbera.

Adria Giquel, muy bonita, de Fantasía.

Chiquitica Alonso de Aldeana Checoeslovaca; Bebé Espinosa de Mexicana; María Coniff de Aldeana Italiana, Cristina Amézaga de Aldeana Montenegrina; Bertha Mugica de Dama 1830.

Ofelita y Margarita Busquet de Charra Mexicana auténtica y Florista Suiza, respectivamente.

Lolita Malvido de Pirata; Lourdes Fernández, de Andaluza; Marina Camacho, de Dama Antigua; Sara Campos de Dama 1830; Bertha Espinosa de Valenciana; y la encantadora Daisy Loza de Sala.

Las lindas hermanitas Bertha María y Alicia Barraqué, de Sala y Colombina, respectivamente.

María y Sylvia Mata, de Fantasía Española y Fado Portugués; Guille Rubí de Muñeca de Lency; Josefina Flores Estrada, de Sala, María Haydée Isoba de Maja Cordobesa; Panchita Mayán de Princesa de la Noche y Graciella Ponce, muy bonita, de Sala.

Carmelina Escarza, lindísima, de Aldeana Rusa.

Luisita Hernández, de Aldeana de los Alpes Suizos; Margot Rodríguez de Dama Antigua; Luisita Escarza, de Valenciana; y Josefina y Chaita Escobar, muy graciosas, de Gitana Húngara y Siciliana.

Por último las lindas señoritas de la casa, Carmencita Betancourt de Dama Antigua y Otmara Betancourt, de Aldeana Francesa.

Entre los jóvenes, Alberto Alonso, Bebo Varona, Mario Milián, doctor Leandro Badell, Héctor Font, Albertico Betancourt, Jorge, Carlos y Pedro Mena, Albertico Raurell, Abelardo y Pelayo Garcés, Edgardo Alonso, Armando Milián, Carlos Sunigan, Bernardo Coniff, Juan Ignacio Guerra Alfonso López Mirabás, doctor López Silveiro, Aurelio y Antonio Rodríguez, Calixto Subiráts, Conrado Mantecón, Elizardo y Antoñiquito Martínez, Pepe Mayán, Agustín Fernández, José Marinello, Jorge Llano, Juanito Martínez, Orestes Tosar, Néstor Moreno, Alberto Osuna, Charles Beale, Jorge Cano, Tato Foyo, Jesús Montejo, Augusto Mederos, Pepe Seoane, Alvarito Iznaga, Pepito Miyares, Ramonín Campos, Roberto Miquel, Humberto del Valle, Gustavo Petisco Zollo Marinello, Ramón Barrera, Flavio Gómez, Monín Caballero, José Manuel Castellanos, Ciro Ullivarri, Joaquín Coello, Felo Narváez, Luciano Franchi Alfaro Jr., Emilito Centella, José Luis Navas, Manuel Iriondo, René Somodevilla, Roberto Boullón, Emilio Felipe, Miguel Camberti, y el joven de la casa Joaquín Betancourt.

EN EL JOCKEY CLUB.—Muy animado y concurrido se vió ayer tarde el Jockey Club de Oriental Park, pues en su espléndida terraza se reunieron distinguidas familias para presenciar los magníficos eventos hípicos del día.

Hoy viernes se verá de nuevo muy favorecido.

Se ha dispuesto un programa de gran interés, compuesto de ocho justas a cual más reñida y dará comienzo a las 2 y cuarenta minutos de la tarde.

Para el domingo, está anunciado el último día del «meeting» invernal, que ha sido uno de los más brillantes celebrados en aquellos terrenos.

Entre las señoras reunidas ayer tarde en el Jockey, anotamos las siguientes:

Mariana de la Torre viuda de Mendoza, María Bazarrie de Sharbrevic, Conchita Barrie de Menció, María Piloto de Martínez, Amparo Polo viuda de Jorrín, Elvira Bertini viuda de Panerai, Manana Adán de Cadenas, Lucrecia Aguilera.

Amelia de Céspedes de Gronlier.

Hermita Gómez Colón de Pereira.

Waldina Escobar de Crespo, Melba Rosell de la Torre, Adelina Sepúlveda de Díaz Ossa, Fabiola D-Veer de Alfonso, Matilde León de Armand, Leonila Fina de Fernández Mederos, Panchita López de Ramos.

Nena Aguilera de Estévez.

Silvia Vieites de Maxwell, Teté Suárez, Emilia María de Cárdenas de Mustelier, Leila León de Estévez, Marta Polo de Angulo, María Sánchez Barraqué de Vieites, Betty Paz de Posada, María Antonia Suárez de Encina, Graciella Pérez de Castillo.

Y Josefina Berenguer de Alvaré.

Señoritas:

Nice Montero, Nenetica García Longa, Marta Montes, Regina, Cuca e Hilda Martínez Piloto, Carmen Luisa Aenlle, Silvia Rodríguez Polo, Lillian Cordovés.

Mercedes Arrinda.

Celita Rayneri, Georgina Pellegrín, Graziella y Hortensia Morales, Esther Martínez Farias, Carmelina y Beba Estrada, Lidia Figueras.

Y Marta San Pedro.

LOS CHAVALILLOS SEVILLANOS.—Ayer debutaron con gran éxito en nuestro gran Teatro Nacional, los «Chavalillos Sevillanos», formidable pareja de baile que viene precedida de la mejor fama.

Bajo una forma nueva de presentación, combinando en sus programas interesantes películas, los «Chavalillos Sevillanos» debutaron ayer, teniendo para ellos el público sus mejores elogios y sus más nutridos aplausos.

Hoy, volverán a actuar en los turnos elegantes secundados por el gran guitarrista Solé, y por el gran pianista Masciarelli.

En la pantalla la magnífica producción «El Rey», primorosa comedia del más fino humor.

PESAME.—Se lo enviamos sentidísimo, con estas líneas, al estimado compañero Estanislao Vega, Delegado de la Secretaría de Comunicaciones en este periódico, quien acaba de perder a su amantísima madre, la señora Antonia Jorge viuda de Vega, fallecida el domingo último en Cabaiguán, Santa Clara.

El señor Vega, viene recibiendo con tal motivo inumerables mensajes de condolencia.

Luis DE POSADA.

LOS BARCOS DE GUERRA INGLESES CONTRA LO SUBMARINOS NCIONALISTAS

LONDRES, marzo 9. (AP).—El Secretario de Relaciones Exteriores Vizconde Halifax anunció hoy que se han dado instrucciones a la marina de guerra británica para que adopte represalias contra cualquier submarino que ataque a los buques mercantes ingleses que intenten burlar el bloqueo establecido por el gobierno nacionalista a las costas del territorio que se encuentra aún en manos de los republicanos.

LA FIEBRE
acabará con Ud. si
no empieza a tomar
QUINIUM
LABARRAQUE

El más poderoso regenerador, aprobado por la Academia de Medicina de Paris como el más poderoso de los tónicos y el más enérgico de los febrífugos. Preparado con vino añejo de Málaga, se recomienda a los febriles, a los debilitados, a los fatigados, a los convalecientes, a los ancianos, a los niños anemiados.

DE VENTA EN TODAS LAS BUENAS FARMACIAS

Depósito: MAISON FRERE 19 Rue Jacob, Paris (60)

GUANABACOA AL DIA

Aniversario de Boda

Cumplen hoy diez y seis años de casados.

La gentil señora Amelita Costales de Cruz Muñoz y nuestro estimado compañero, ex- redactor de esta Sección, Oscar de la Cruz Muñoz.

Fecha que es para ellos de grata recordación y que hoy celebran regocijados al contemplar felices el fruto de sus dichosos amores.

Sus encantadores hijos Ofelia y Edward.

Muchas serán las muestras de congratulaciones que han de recibir de sus muchas amistades.

Colmándolos de halagos.

Sea esta nota el cordial saludo del Cronista, con los votos porque no sea perturbada jamás la felicidad que hoy disfrutan.

Restablecida

Encuéntrase de nuevo en su hogar.

Restablecida de la intervención quirúrgica a que fué sometida por el eminente cirujano doctor Gabriel Cubría Puig.

La linda y distinguida «jeune fille».

Emilia Diez y Rogí.

Mucho nos congratula el consignarlo así, dado el interés que se tomó la sociedad guanabacoense, por conocer su estado de salud.

Boda Notarial

Ante el notario de las novias, doctor Oscar M. Blanco Arenas.

Firmaron en días pasados su contrato matrimonial.

Los cumplidos jóvenes.

Francisca López Medina y Ramón Morcelle.

Cuyo pliego matrimonial lo firmaron como testigos los señores Gustavo Rodríguez Montero y José Cubero Vergara.

Infinitas dichas les deseamos.

Operado

En la Clínica «Casuso», fué operado de apendicitis el joven Danilo Costales Mesa.

Hijo de los esposos Mercedes Mesa de Costales y Carlos E. Costales, Presidente del Liceo Artstico y Literario de Guanabacoa.

Operación que fué realizada con feliz resultado.

Esperamos que muy pronto este de nuevo en su hogar, restablecido, para lo cual formulamos votos.

Próxima boda

El capítulo nupcial de marzo, señala una nueva ceremonia nupcial.

Aunque todavía no se ha señalado la fecha en que se celebrará.

Nos referimos a la de la sugestiva señorita Isabel M. Miranda Diego y el señor Gregorio G. Jiménez Guerra, conocido industrial de esta Villa.

Boda que tiene en nuestros centros sociales verdaderas simpatías.

Dada la distinción de que gozan los felices novios en los mismos.

Valerio Presmanes Pérez

Con motivo de la enfermedad de la linda e interesante señorita Mercedita Presmanes Cuervo.

Su señor padre el correcto Presidente del Casino Español, Valerio Presmanes Pérez, se encuentra en uso de licencia de tal cargo.

Durante el tiempo que ésta dure, será sustituído por el Vice-Presidente de tan prestigiosa institución, señor Jesús Martínez.

Teatro «Fausto»

Pepe Pí, el dinámico administrador del popular teatro «Fausto» ha combinado para la función de esta noche el siguiente programa:

«Si yo fuera Rey» por Ronald Soiman.

Y «La voz del amo» por Bill Boyd.

En el Liceo

El pasado miércoles, tuvo efecto en el salón de actos del Liceo, una velada, de carácter musical y literario.

Organizada por la doctora Mariana Faniagua, culta Inspectora Auxiliar de este Distrito Escolar y miembro prestigioso del Ejecutivo del Congreso Nacional de Mujeres.

Ante nutrida y selecta concurrencia se desarrolló maravillosamente el magnífico programa confeccionado para ese acto.

En el cual tomaron parte la señorita Josefa García Sierra, que cantó acompañada al piano por la profesora Asunción Márques, siendo muy aplaudida.

La graciosa niña, Tatica Aizcorbe, alumna del profesor Modestín Morales, que estuvo muy feliz en las preciosas poesías recitadas.

También el niño Roberto Agramonte, mereció el aplauso del auditorio, al ejecutar al piano el Minueto de Paderewsky y la «Comparsa» de Lecuona, en forma magistral.

Otro de los números que más gustaron fueron los que estuvieron a cargo de la inteesante señorita Marta Jiménez Oropesa, recitando exquisitamente bellas poesías, siendo en extremo felicitada.

Bella pieza oratoria fué la de la señorita Rosario Espinosa, que habló en representación de la mujer obrera, expresando interesantes conceptos demostrando la función de la mujer en el desarrollo de la industria y de la nacionalidad.

Con una magnífica disertación sobre la Mujer y la Paz, cerró el acto la culta profesora doctora Ana Etchegoyen, la que fué ovacionada al terminar su brillante conferencia.

Teatro «Carral»

Esta noche en la pantalla del coliseo guanabacoense.

Se ofrece la oportunidad de ver, una de las más brillantes páginas de la historia rusa, que se ha llevado al cine, en la obra titulada:

«Somos de Kronstadt».

El gran baile de mañana

El legendario Casino Español.

Escribirá en su libro de oro, la más brillante página de su vida social

Al celebrar en sus salones el yá tradicional baile de «mamarrachos».

Que tanta ansiedad ha despertado en nuestro mundo elegante.

Fiesta del Rey Momo, que será tema simpático para mi crónica del próximo martes.

Hand Ball

Continúan celebrándose los partidos de Han Ball, que por el campeonato de 1939, se llevan a efecto en la cancha de la sociedad «Alianza Juvenil».

En las noches de su celebración, se nota cada vez mayor entusiasmo y muy especialmente entre el bello sexo que constantemente baten palmas por los atletas y teams de sus simpatías.

Esta noche veremos en acción a los teams del Colegio y Academia Lancha, Deportivo «Polar», Casino Español y Colegio «Más Luz».

José R. Arango de la Maza.

Detener la TOS
no es suficiente
¡HAY QUE CURAR
la causa!
Solo el JARABE FAMEL, medicación completa al Lactocreosota soluble, calma la tos desinfecta, cicatriza, vitaliza y reconstituye las mucosas y los bronquios.
Adoptado por los Médicos y Hospitales del Mundo entero.
CONSULTE SU MEDICO
De venta en todas farmacias
JARABE
FAMEL

Con
una cajita
de verdaderas
PASTILLAS
VALDA
lleva Vd consigo
una selva
de pinos y de eucaliptos
en su bolsillo

DEL PRIMER CONGRESO INTERAMERICANO DE TURISMO

Entre los temas más trascendentales figura la conservación, restauración y protección de tesoros coloniales

Mr. Cordell Hull, Secretario de Estado de los Estados Unidos, hace las siguientes declaraciones con motivo del Primer Congreso Interamericano de Turismo: «El Turismo en este hemisferio representa definidos valores económicos, culturales y recreativos, y contribuye a estimular el espíritu de genuino entendimiento y de buena voluntad entre los pueblos de las Américas». «En mi opinión debe apoyarse todo esfuerzo serio que realicen los diversos Gobiernos y los intereses semioficiales y particulares pertinentes para estimular el turismo interamericano, y confío que los Gobiernos de las Repúblicas americanas se aprovecharán plenamente de la oportunidad que se les ofrece para cooperar y para tomar parte en las deliberaciones de este certamen».

Nada de extraño tiene que el Gobierno de los Estados Unidos por medio de su Secretario de Estado, se manifieste partidario de este intercambio turístico, un aspecto más de la política del Buen Vecino, intercambio comercial y espiritual, que de ambos tiene el turismo.

Sólo que no resulta fácil que las «repúblicas americanas se aprovechen plenamente de la oportunidad que se les ofrece», porque para preparar turísticamente una región o un país se requiere «organización», y es algo que nos falta. El otro día charlando con un Secretario de Despacho, nos decía que en Cuba existen múltiples elementos turistizables; pero no están coordinados. Nuestro comentario fué una sentencia de que ya están aburridos los lectores del DIARIO, a fuerza de verla impresa en estas columnas, con nuestra firma: «Organizar el turismo de un país no es otra cosa que organizar el país para el turismo». Nada más... ¡ni nada menos!

El programa de temas a tratar en el Congreso Interamericano de Turismo es vasto, interesante y convenientísimo. Orienta a los gobiernos de nuestras repúblicas hacia lo que es necesario hacer. Nos complace sobremanera constatar que muchos de los aspectos señalados en el capítulo V, concuerda exactamente con lo por nosotros expuesto en numerosos artículos, sin que nadie nos haya hecho caso. Se titula este capítulo «Aspectos culturales del Fomento del Turismo», y es acaso el de mayor trascedencia, dado que los otros son comunes a todos los países, se refieren a la mecánica de los viajes, al hospedaje, las facilidades, los precios, los medios de transporte, la propaganda y el fomento de deportes y atletismo, etc.

El temario de los «Aspectos Culturales del Fomento del Turismo» son: Tema 28. Fomento y desarrollo de las artes e industrias típicas. Tema 29 Preservación de costumbres, fiestas y celebraciones regionales o indígenas.

Tema 30. Festivales folklóricos nacionales e interamericanos.

Tema 31. Restauración, preservación y protección de tesoros arqueológicos, coloniales, históricos y naturales. Establecimiento y manejo de parques y monumentos nacionales.

Tema 32. Preservación de la atmósfera típica y de las bellezas naturales de los centros turísticos existentes por medio de reglamentos adecuados de planificación, zonificación y construcción urbanas.

Tema 33. Reglamentación adecuada de la construcción de hoteles, campos de turismo, estaciones de servicio y otras facilidades en nuevos centros turísticos para preservar su atmósfera típica y sus bellezas naturales.

Verdaderamente es vergonzoso que nos llegue de fuera una lección de sana conservación de la nacionalidad de uno de sus aspectos tradicionales. Pasemos una mirada rápida por cuanto hemos destruído por mercantilismo: Un solo ejemplo: la iglesia y Convento de Santo Domingo, donde primeramente estuvo nuestra Universidad y donde se fundó la Academia «San Alejandro», una de las escuelas de Artes Plásticas más antiguas del Nuevo Mundo), por desidia y abandono; (un sólo ejemplo: el edificio de la Audiencia que no vale menos de cien mil pesos materialmente y que precisa destruir porque se halla en ruinas»; por falta de sentido de adaptación y de reforma hábil (un solo ejemplo: la antigua Maestranza); por utilitarismo, por falta de amor al pasado; por falta de concepto artístico...

Y esta lección de buen turismo nos llega poco después que en el Primer Congreso Nacional de Arte celebrado en Santiago de Cuba el pleno se hizo eco, de la campaña nuestra, iniciada en el DIARIO, en pro de la conservación y restauración de la Iglesia de Paula, y en los momentos que el Arquitecto Emilio Vasconcelos presenta a la Comisión de Arqueología un proyecto en este sentido a que se refirió la información de la Secretaría de Educación ayer. Lo poco que nos va quedando debemos preservarlo a toda costa.

Y si queremos seguir el consejo de Cordell Hull de «aprovechar plenamente la oportunidad que se ofrece a nuestras repúblicas para cooperar y tomar parte en las deliberaciones del Congreso Interamericano de Turismo» y a él envía Cuba delegados, debe ser con el respaldo del Gobierno, decidiéndose a emprender una política turistizante en grande, y dispuesto a coordinar todos los elementos dispersos de que nos hablaba el aludido Secretario de Despacho.

Armando MARIBONA

CHOQUE DENUNCIADO

El vigilante 2308, dió cuenta que en la Calzada de Puentes Grandes ocurrió un choque entre el ómnibus 302, de la ruta 10, conducido por Alfredo Pillado, vecino de Monte 1065 y el camión 73694, cuyo chofer, culpable del accidente, se dió a la fuga.

Dr. Humberto Faz Tabío
Especialista en ENFERMEDADES DE NIÑOS.
CALZADA No. 708, entre PASEO y A. CONSULTAS de 3 a 5 P. M.
VEDADO Teléfono F-2679

El Gran HOTEL del BALNEARIO

ABIERTO TODO EL AÑO

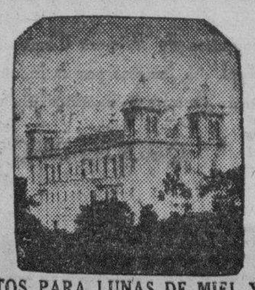

50 HABITACIONES CONFORTABLES

DEPARTAMENNTOS PARA LUNAS DE MIEL Y PARA FIESTAS. PRUEBE UN FIN DE SEMANA. PRECIOS CORRIENTES DESDE $3.50 DIARIOS POR PERSONA, TODO COMPRENDIDO

SI NO HA PODIDO TOMARSE UNA TEMPORADA DE DESCANSO
PASE SUS FINES DE SEMANA
EN EL "GRAN HOTEL DEL BALNEARIO DE SAN MIGUEL DE LOS BAÑOS"

A 800 PIES DE ALTURA SOBRE EL NIVEL DEL MAR.

BELLISIMO PAISAJE DE MONTAÑAS LLENO DE PAZ Y ALEGRIA.
TEMPERATURA DELICIOSA.

MANANTIALES DE EXITO SEGURO PARA LAS CURACIONES DE LAS AFECCIONES DE LAS VIAS DIGESTIVAS, URINARIAS, DIABETES Y TRASTORNOS DE LA NUTRICION.
SI NO PUEDE IR A TOMAR EL AGUA A LOS MANANTIALES, ESTOS VIENEN A SU CASA. PIDIENDOLA A TACON No. 4 TELF. A-7627

PRECIOS
DEL SABADO POR LA MAÑANA AL DOMINGO POR LA TARDE:
1 PERSONA ..... $ 4.50
2 PERSONAS ..... $ 8.50
3 PERSONAS $12.00

HABITACIONES EXTERIORES.—RESTAURANT DE 1a. CLASE. USO DE LOS BAÑOS; DE LAS AGUAS. DE LOS ENTRETENIMIENTOS AL AIRE LIBRE Y DEL SALON DEL BALNEARIO.—¡VISITE EL PARAISO DE CUBA!

SERAN AMORTIZADAS EL MES PROXIMO MIL OBLIGACIONES HIPOTECARIAS DEL ACUEDUCTO DE ALBEAR

MISION DE FRANCO: VENCER Y CONVENCER

Dura lección han recibido los republicanos ortodoxos

Los acontecimientos trágicos que tienen hoy por escenario a Madrid, vienen a dar finalmente la razón al generalísimo Franco, cuando éste aseguró que «el movimiento revolucionario nacionalista había estallado para impedir el de los comunistas que se proyectaba para apoderarse del gobierno derrocando a los republicanos». Y vienen a demostrar también, que menos de fiar que un comunista sólo puede serlo un par de comunistas.

Hombres avezados a las luchas políticas en España como eran sin duda las altas figuras del republicanismo en la nación ibérica, fueron sorprendidos, engañados tontamente, por quienes llevan como lema en sus luchas todos los procedimientos, aun lo que los burgueses llaman «indignidades o canalladas», para alcanzar el objetivo.

Los republicanos españoles representaban, al caer la monarquía, una pequeña élite intelectual, que se apresuró a formar gobierno. Unas cortes con cierta oposición solapada de comunistas y anarco sindicalistas, un ministerio dentro del cual se imponían las ideas democráticas sin extremismos y una organización de burócratas integrada por todas las tendencias.

¿Y la «masa»?...

¿Quién se ocupaba de «la masa»? La cuestión era dotar a la nación de sabias legislaciones, de rutas capaces de destruir la obra de la monarquía, de maravillas teóricas urdidas en las reuniones solemnes y llevadas a los libros de actas de los consejos y hasta las gacetas oficiales de cada día. Así actuaban, ingenuamente los republicanos, legislando para ellos mismos, forjando una modalidad que jamás trascendió al público, ni tuvo resonancia fuera de las salas congresionales o ministeriales.

Pero había en tanto quienes se ocupaban de «las masas». Los líderes comunistas y anarco-sindicalistas realizaban su labor silenciosa pero firme, por las calles, por los cafés, por los talleres, en los mítines y asambleas. La simiente del anarquismo y, sobre todo del marxismo, se fué regando con profusión en las clases trabajadoras, fecundándola con discursos, proclamas, libros, y con las terribles mentiras de que se valen en todas partes los santones del izquierdismo. Es decir, que un verdadero «estado de opinión», una orientación político-social, germinaban totalmente ajenos a la intensa labor legislativa de los republicanos, captando para sus fines a los grandes núcleos, mucho más fáciles de atraer con dogmas simplistas de futuros paradisíacos, que con sabias legislaciones o hermosas teorías.

Nadie osará negar que antes de producirse en España el movimiento nacionalista, el comunismo estaba dando señales de una actividad extraordinaria. Las agresiones contra la religión y contra las personas de bien se producían a diario, sin que el gobierno —falto de control y con el prurito de no usar al ejército para impedir los desmanes, salvo en casos como el de Asturias en que se hacía imprescindible— pudiera ponerles remedio. Temía enfrentarse con «aquella opinión pública» que alguien había fabricado en la sombra y, temeroso de que le llamaran dictatorial, prefería la complicidad con el robo, el incendio, el saqueo y el asesinato, antes que solicitar de la fuerza pública su cooperación para extirpar el mal.

Los comunistas tenían preparado un golpe para ocupar el poder, instaurando la dictadura soviética, que, de hecho, estaba funcionando ya casi en toda España. Y fué entonces cuando, avisado de la tragedia inminente, el Gral. Franco decidió jugarse el todo por el todo para producir el movimiento que hoy reconocen como la única posible salvación de España, aquellos mismos que, inconscientes o soberbios, pusieron un día en manos de las turbas comunistas las armas para asesinar a las personas de bien.

Pero el destino tiene sus reglas infalibles que rige la Providencia. Tres años de horrores, de tragedias sin cuento, de ruina, de muerte, de miseria, han sido necesarios para que los equivocados de entonces abriesen los ojos a la realidad y comprendieran cuán grave y costoso ha sido para la Patria y para el pueblo aquella actitud de solidaridad con el crimen y el despojo... Transcurrido ese tiempo, los republicanos españoles se ven precisados a combatir al fin a los comunistas, los verdaderos enemigos de España (y de cualquier nación que no quiera desaparecer como tal), y a reconocer que ellos y sólo ellos son culpables de todas las desdichas que ha sufrido la Patria.

Hace tres años el generalísimo Franco tuvo que acudir en defensa de los fueros nacionales-monárquicos, ya republicanos—lo que sean—para oponerse a la conquista física y espiritual de su país por las hordas de Moscú... Y ahora tendrá que ir de nuevo ¡en qué distintas condiciones por cierto! a evitar que los mismos enemigos de siempre —de la República, de la Monarquía, de todo lo español— consumen una labor destructora y sangrienta.

Si en 1936 el gobierno Republicano hubiera acogido al Gral. Franco y hubiera puesto a su disposición los recursos para dominar el brote comunista—el único, el verdadero peligro para España—República, Monarquía, lo que sea— ¡cuántas desventuras, cuántas vidas humanas, cuánto tesoro artístico se hubieran ahorrado!

Es el destino inexorable que lleva a Franco a su misión, la misma que tuvo en 1936 y que se vió precisado a posponer casi tres años, empleados en «vencer y en convencer» hasta a los mismos republicanos recalcitrantes de entonces y arrepentidos de hoy.

B. Jiménez Perdomo

EMBARGADOS HASTA HOY POR EL MUNICIPIO ALQUILERES CON UN VALOR DE $133,754

Los últimos festejos de carnaval organizados por el Turismo Municipal se efectuarán el sábado y el domingo. Ordenada una investigación en los Servicios Municipales

Con motivo de las inculpaciones hechas recientemente en el Ayuntamiento al personal facultativo del Departamento de Sanidad Municipal, la Alcaldía ha resuelto abrir expediente para depurar responsabilidades, ya que algunas de las irregularidades denunciadas son francamente punibles.

En breve plazo, pues, tan pronto se cierre el sumario de las diligencias mandadas a practicar la opinión pública será satisfecha, si a ello hay lugar; pero mientras debe suspenderse todo juicio aventurado ante una realidad tan respetable como esta: que en los Hospitales Municipales, tanto en Emergencias como en el Infantil y en el de Maternidad, además del intenso servicio local, se viene asistiendo periódicamente a muchos enfermos procedentes de distintos puntos de la Isla, que hallan amparo en ellos cuando el Estado no pueda acogerlos en los que sostiene. No es posible, pues, en buena lógica, que la previsión de los señores concejales y del señor Alcalde llegue al extremo de dotar unos servicios sanitarios públicos, que deben ser exclusivamente para los vecinos del término, con amplitud y recursos que permitan ofrecerlos con absoluta eficiencia a todos los ciudadanos de la nación que así lo soliciten. Faltas hay y tienen que haber, por tanto, en la prestación de funciones de un personal que se vé compelido por circunstancias humanitarias a trabajar con exceso y a deshora.

A mayor abundamiento, nunca como ahora puede asegurarse que la política es absolutamente ajena a la administración de los Servicios Sanitarios de la Municipalidad. Todos recordamos que cuando el doctor Luis Suárez y Fernández renunció hace un año a la Jefatura, el Alcalde de la Habana sacrificó sus intereses políticos y los del Partido a que se debe, por llevar a tan alta posición a un profesional sin filiación sectaria, al doctor Fernando Llano, que no era ni siquiera su amigo personal. Este gesto magnífico demostró el interés del doctor Beruff Mendieta porque el pueblo pobre de la Habana fuera atendido en aquel sector con eficiencia y sin privilegios. Por lo tanto, si ahora se demostrara que el doctor Llano **no ha triunfado** en su difícil misión, de éste solo es la responsabilidad.

Amortización de bonos

El Administrador del Royal Bank of Canada, remitió a la Alcaldía una relación de las mil obligaciones que serán amortizadas el día primero del entrante mes de Abril, correspondiente al primer empréstito del Acueducto de Albear.

También envió otra relación de las obligaciones agraciadas en el sorteo celebrado el día primero del mes actual, rogando que sea insertada en el «Boletín Municipal» para el general conocimiento.

Los últimos festejos

El Departamento de Turismo en nombre del Señor Alcalde Municipal, Dr Antonio Beruff Mendieta, anunció ayer al pueblo de la Habana los grandes espectáculos que como final de las fiestas de carnaval se llevarán a efecto el sábado y domingo próximos. El desfile de comparsas, el maratón periodístico, las carreras de bicicleta, de patines, los grandes fuegos artificiales y los premios a las mejores parejas de bailes en cabarets y centros regionales, estarán llenos de interés no sólo para los habaneros, sino para nuestros visitantes.

Sábado 11: 9 p. m. Gran desfile de comparsas donde competirán las de este Municipio con presentación de 21 conjuntos y 3 de provincias.

Domingo 12: 10 p.m. Gran maratón periodístico, tomando parte en el mismo representación de todos los periódicos de la capital. Dichos corredores llevarán el nombre de cada rotativo que representen. A esta misma hora, carreras de bicicletas y patines, comenzando en la Pila de Neptuno hasta la Batería de Santa Clara ida y vuelta. Estos tres eventos están organizados por la Dirección General Nacional de Deportes con la cooperación del Departamento Municipal.

Domingo 12: 3 p. m. Gran match de boxeo «Guantes de Oro», organizado por la Dirección General Nacional de Deportes en cooperación con Turismo Municipal. Magníficas peleas gratis completamente para el pueblo.

Domingo 12: 6 p.m. Ultimo paseo de carnaval.

Domingo 12: 9:30. Grandes fuegos artificiales en bahía.

Contra las prescripciones

El Jefe de Impuestos Municipales ha dado las intrucciones oportunas a todos los Encargados de Secciones y Negociados de ese importante sector administrativo, para que se tenga todo preparado al vencimiento del plazo de treinta días concedido por la Alcaldía a los contribuyentes morosos para que puedan acudir a pagar sin los recargos ni penalidades que la ley establece —plazo que como se sabe expira el día primero de abril— con el objeto de iniciar el procedimiento de apremios por medio de la Policía Nacional.

Las medidas adoptadas por la Jefatura de Impuestos, obedece a la urgencia que el caso requiere para evitar a toda costa las prescripciones de tributos atrasados con perjuicio de la Administración Municipal, ya que por la Ley, de no actuarse dentro de los términos legales, esos adeudos prescribirían en 30 de Junio del presente año, pudiendo incurrirse en responsabilidad de lo contrario.

Más repartos gremiales

Presidiendo el Alcalde Interino, continuaron efectuándose ayer en el Municipio las constituciones gremiales de contribuyentes a los efectos de la distribución de cuotas para el año de 1940, declarándose en reparto los giros siguientes:

Tiendas de Víveres Finos, que eligió Presidente al Sr. Remigio Gil, y Secretario al Sr. Alfredo Rivero; las Imprentas con motor, designaron al Sr. José Ariol, Presidente, y al Sr. Domingo Ortiz, Secretario; y las Fábricas de Camas y Bastidores, al Sr. Manuel Alvarez, Presidente, y Secretario al Sr. Manuel Río.

El Alcalde Rivero San Román advirtió a los elegidos para formar las Comisiones de Repartos, que deben tener en cuenta la mayor equidad en las asignaciones de cuotas, para evitar el que tenga que hacer uso de sus facultades, anulando los proyectos que perjudiquen a los pequeños contribuyentes municipales.

Suspendida una doble labor

Por orden del Jefe de Impuestos del Municipio, quedó suspendida en el día de ayer la doble sesión de trabajo que venían rindiendo los empleados de dicho departamento. Por tal motivo los referidos empleados terminaron sus labores a la una de la tarde, no trabajando por la tarde, como lo venían haciendo.

Regresa hoy al Norte el experto Mr. Louis Brownlow

Esta misma mañana embarcará de regreso a los Estados Unidos, Mr. Louis Brownlow, experto municipalista norteamericano que es figura prominente de la «Comisión Panamericana de Cooperación Intermunicipal», que tiene su sede en La Habana, con secretariado a cargo de nuestro compañero en letras señor José Luciano Franco.

Mr. Brownlow ha permanecido en la Habana, cerca de dos semanas, celebrando periódicas entrevistas con el Señor Alcalde y con sus compañeros de Comisión, pero sobre lo tratado se guarda reserva.

$133,754.29 importan los alquileres embargados

De acuerdo con una relación de contribuyentes morosos por el concepto de Fincas Urbanas, se han decretado por el Departamento de Impuestos Municipales, embargos de alquileres ascendentes a la importante cantidad de $133,754.29 hasta el día de hoy, expedientes entregados al sargento de la Policía Nacional, Sr. Manuel Estévez, para que sean cumplimentados por los vigilantes que prestan servicio a sus órdenes procediendo a las notificaciones a los inquilinos correspondientes.

La Jefatura de Apremios, a su vez, ha dado cuenta del incumplimiento de numerosos propietarios que teniendo celebrado convenios para el pago de sus contribuciones atrasadas no han acudido a esa oficina para entregar la mensualidad que están obligados a pagar para la liquidación de sus débitos, ascendentes a la cantidad de $11,457,52, incumplimiento éste que ha dado lugar a que por el Jefe del Negociado de Fincas Urbanas se entregaran los expedientes para ponerlos en ejecución nuevamente con la diligencia de embargo.

Movimiento de fondos

La recaudación obtenida en la Tesorería Municipal el día 8 del actual, según la nota facilitada por el Contador, Sr. Paz Larrabide, fué como sigue: Por Ejercicio corriente, pesos 6,113,47; por Resultas, $4,605.74; para el Consejo Provincial, $1.618,68; y por Plumas de agua, $1,476.73.

Existencia en Caja: De Ejercicio corriente, $6,542,18; de Resultas, $33,737.53; del Consejo Provincial, $28,013.85; del Presupuesto Extraordinario, $43.82; del Acueducto de Albear, $6,945.56; y por Depósitos de todas clases, $227,468.5. Total general en Caja: $328,025.50.

Pagos por $17,840.00

Por el Contador Municipal se cursaron ayer órdenes de pago por conceptos de haberes del pasado mes de Febrero, ascendentes a la suma de $17,840.00, liquidándose las nóminas del Hospital Infantil por $10,100.00 y de las Casas de Socorro que importan $7,740.00.

La Carroza de Cuba obtuvo el premio de Carnaval en Panamá

Recibe informes sobre ello la Cancillería. Facilidades a las películas educativas

En las fiestas de Carnaval celebradas en Panamá, R. P., obtuvo el primer premio, otrogado a los carros alegóricos, el de la colonia cubana radicada en la hermana República. Así lo ha comunicado a la Secretaría de Estado el Encargado de Negocios de Cuba en la capital panameña.

El carro triunfador se intitulaba «La Perla del Caribe», y el premio en efectivo conquistado, fué donado al fondo conocido con el nombre del «Saco de cemento», constituído con los aportes de particulares, comerciantes, instituciones privadas, etc., para estimular el más rápido avance en el arreglo moderno de las carreteras del país.

Dichas donaciones han constituído un éxito extraordinario, que permitirá al Gobierno avanzar enormemente en su propósito, de dotar a la Nación de bien pavimentadas vías de comunicación.

Convención sobre facilidades a las películas educativas

La Oficina Panamericana de la Secretaría de Estado, ha recibido, procedente de la Embajada de Cuba en los Estados Unidos, una comunicación, por la que se informa que el Gobierno del Perú depositó en la Unión Panamericana, los instrumentos de ratificación de las Convenciones sobre Intercambios de Publicaciones, sobre Facilidades a las Películas Educativas, sobre Carretera Panamericana sobre Facilidades a Exposiciones Artísticas y para el Fomento de las Relaciones Culturales Interamericanas, suscritas en la Conferencia Interamericana de Consolidación de la Paz.

Actuación artística de Cubanos en la Ciudad de Lima

El Canciller-encargado del Consulado de Cuba en Lima, ha participado a la Secretaría de Estado, que desde hace varios días se encuentra actuando en el Country Club de dicha ciudad y en la Radio Nacional, la orquesta cubana «Swing Boys», y separadamente, la soprano Esther Borjas, la que canta en la Radio Nacional.

Se han ordenado las reposiciones de unos obreros

Apelaciones de cesantes. Conflicto solucionado. El Strio. del Trabajo, mejorado

Con la intervención del Director General del Trabajo ha quedado resuelto el problema que venían confrontando los obreros del Sindicato de la Aguja con el señor Charles Shapiro, dueño de una fábrica de tejidos situada en Guanabacoa, reconociendo éste último al Sindicato y celebrando un pacto de trabajo con sus obreros.

Lesionado el doctor Portuondo Domenech

Recientemente el Secretario del Trabajo sufrió una lesión en un pié, viéndose obligado a recluírse en su residencia.

No obstante, el doctor Portuondo Domenech ha venido despachando todos los asuntos concernientes a su cargo, ordenando, entre otras cosas, reponer al señor Enrique Serra Soriano, como expedidor de gasolina; a Humberto Valdés, en la panadería «La Moderna» en esta capital; a Rogelio Ponce, en el cargo de operario, que desempeñaba en la barbería establecida en la Quinta de Dependientes; al señor Nicolás Pedroso, pintor-operario de la entidad patronal Rafael Martí y Compañía y de Emilio Blanco, en la fábrica de calzado del señor Marcos Godorky.

Trabajo admite distintas apelaciones

La Secretaría del Trabajo ha declarado con lugar la apelación interpuesta por el señor Manuel García Fernández, contra la «Havana Electric Company» por desplazamiento; con lugar el recurso de apelación interpuesto por el señor Julián García Scull, contra resolución dictada por su patrono, Gervasio Martínez y, en consecuencia, ordena la reposición del apelante y con lugar la reclamación del señor Manuel González, contra el señor Aníbal García, propietario de la cristalería «La Oriental», por desplazamiento y ordenando su reposición.

Recaudación de Maternidad

En la Delegación Provincial de Salud y Maternidad de la Habana, se informó que la recaudación en el pasado mes de febrero ascendió a la suma de $48,654.80, suma que representa una notable mejoría sobre la de igual mes del año anterior, que sólo ascendió a $44,786.80.

Se realizaron en el departamento de recaudación 11,229 operaciones de cobros y se habilitaron 1,543 libros de Maternidad.

El número de contribuyentes en activo, en febrero 28, se elevó a la suma de 12,658, existiendo solamente en igual fecha del año anterior $12,179.

Panamá podría ser buen mercado para artículos cubanos

De $22.000,000 que importa, reexporta dieciseis millones en la temporada de Turismo

El Cónsul de Cuba en Colón (Panamá), señor Julio Domínguez Romay, ha enviado a la Cancillería uno de sus interesantes informes, relacionados con la expansión comercial de nuestros productos.

Significa el Cónsul Romay, que en el actual arancel de la hermana República panameña existen más de trescientos artículos declarados «libres» y clasificados como de atracción turística, muchos de los cuales se fabrican en nuestro país y pueden encontrar mercado allí.

Agrega que de los 22 millones de pesos que Panamá importa anualmente, 16 se reexportan durante la temporada turística.

En cuanto a los productos principales de Cuba —como el azúcar y el ron— informa el Cónsul que son casi prohibitivos en Panamá. El azúcar paga 15 centavos por kilo, de derechos; $1.25 cada par de zapatos y $1.25 el litro de ron.

El Cónsul Domínguez Romay estima como de fácil venta los artículos propios para el turismo, que, precisamente, son los que tienen entrada libre por las aduanas panameñas.

Cossío del Pino aclara el problema de los hospitales

La prensa, al recoger la sesión del martes pasado en la Cámara Municipal, parece que, por lo acalorado de los debates, interpretó que yo acusaba a las enfermeras de abandonar sus servicios en el Hospital de Emergencias para prestarlos en casas particulares de hombres cuyas haciendas permiten ampliamente pagar ese servicio a una enfermera particular.

Lo que dije y ratifico es que dichas enfermeras prestan esos servicios obedeciendo órdenes superiores. La forma en que se desarrolló el debate me obligó a refrescar la memoria de los señores Concejales que estimaban tomaba un caso aislado como motivo político para atacar al señor Alcalde, al relacionarles algunos hechos pasados y que pretendí resolverlos dentro de la mayor discreción administrativa, cosa que no he podido lograr, con lo que se desvirtúa la afirmación de mis compañeros. Mi propósito era y es significar que todas esas anormalidades pueden producirse por la falta de autoridad que tienen los señores Directores de los Hospitales sobre el personal, pues lamentablemente en nuestro país se confunde el concepto político perjudicando la administración; y cualquier señor que en defensa de intereses generales interviene en los problemas políticos considera que el incumplimiento de sus deberes en las posiciones burocráticas está justificado. No es mi propósito atacar a nadie, sino ponerle remedio al mal y no puedo hacer acusaciones concretas donde existe una anormalidad de carácter general. El señor Alcalde como Jefe de la Admón. debe revestir de la indispensable autoridad administrativa, haciéndoles responsables, a los señores Directores de Hospitales y de Departamentos de la Admón. ... dejar cesantes a los hombres ... previa justificación no cumplan su deber. Los Hospitales, muy esp... cialmente, son centros de dolor ... de concurren por accidente o ... necesidad todos los vecinos de la ... nicipalidad cuyas vidas están en pe... ligro y no deben ser motivo de es... culación política.

Este es el propósito que anima ... aclaración mía.

NOTAS DE EL ENCANTO

A BENEFICIO DE LA MISION CUBANA DE ANKING

Hoy, viernes, a las 5:00 p. m. ... drá lugar en el teatro Auditorium ... representación del bellísimo ... oriental, titulado **El Jardín de los Crisantemos**, organizada por los alumnos del Colegio de Belén a beneficio de la Misión Católica Cubana de Anking, China, para la construcción del pabellón **Carlos Finlay**, del Hospital San José. Los precios de la función de hoy son populares, expresamente reducidos para facilitar la asistencia de los alumnos de los distintos planteles.

EL COLOR DE LOS OJOS DE MADAME BOVARY

Este es el tema que tratará en su charla de hoy, en francés, en el Círculo de la Cultura Francesa, el doctor Eusebio Adolfo Hernández, notable fisiólogo y fino escritor.

El Encanto

Primera Comunión

EL DOMINGO 19, millares de niño y niñas harán la Primera Comunión. Con tal motivo, EL ENCANTO presenta en el Cuarto Piso colecciones extensas de trajes para esta ceremonias, así como las demás prendas necesarias.

EN LA PLANTA BAJA, en el Departamento de Cintas, presentamos amplias colecciones de lazos; en el Departamento de Adornos, velos para niñas; en el Departamento de Joyería, rosarios; en el Departamento de Libros, libros de Comunión y estampadas recuerdo, etc.

FOTOGRAFIAS de Primera Comunión.

Las fotografías de Primera Comunión del Studio Van Dyck son famosas por su incomparable belleza artística. Retrate a sus niños en nuestro Studio.

QUINTO PISO

El Encanto

DECORACION INTERIOR

Un hogar cuya decoración preside el buen gusto es más acogedor y confortable. El buen gusto es la condición de nuestros incomparables surtidos de materiales para decoración interior, ampliados ahora con las últimas novedades. Examínelos detenidamente en su primera visita a EL ENCANTO.

Tafetanes tornasol "Sunfast", de 50" de ancho, en finos colores — **65c.**

Moirés y fayas lisos formando aguas. Todos los colores. 50" de ancho — **1.65**

Damascos de fibra brochados y lisos, de de 50" ancho — **1.00**

Crashs a listas, en tonos contrastantes, de 50" de aucho — **80c.**

Marquisets lisos o estampados, de 36" de ancho, **15 y 20c.**

Marquisets de motas en color y a dos tonos, de 36" de ancho — **25 y 30c.**

Cretonas en preciosas combinaciones de colores y dibujos, de 36" de ancho — **18 y 25c.**

Damascos para tapizar en finos estilos de arte moderno, de 50" de ancho — **1.50 y 1.75**

Damascos estilo inglés, de 50" de ancho **1.50 y 1.75**

Damascos en estilos franceses con bordados y flores, de algodón y fibra. Respectivamente **2.50 y 2.75**

CORTINAS DE BAÑO.

Extensos surtidos de cortinas de baño en seda estampadas o en colores enteros.

Desde **2.00**

SEGUNDO PISO

El Encanto

Escarpines para Niñas

Escarpines de excelente calidad con el puño en colores combinados. 6 a 10 **20c.**

Escarpines de magnífico hilo en colores con listas de fantasía. 6 al 10 **25 y 30c.**

Escarpines de hilo en diversidad de combinaciones, 3½ al 10 — **35 y 40c.**

Escarpines de hilo de la mejor calidad. Todos los colores, combinaciones y tallas **45 y 55c.**

Calcetines blancos y en colores con listas de fantasía. 6 al 10 — **20, 25 y 30c.**

MEDIAS "Ringless"

Medias de seda "Ringless", de pie francés, superior calidad — **85 y 95c.**

Medias de seda pura "Ringless", tejido de chiffón extrafino. Valen 1.25

Hoy 1.00, precio especial.

PLANTA BAJA.

El Encanto

Venta Especial

Retazos

de guarandol de sábanas.

Blanco y en colores.

MAÑANA: ULTIMO DIA.

SEGUNDO PISO

El Encanto

M.E.C.D. 2016

SECCION A

TELEFONOS:
Dirección. . . . M-2856
Jefe de Redacción M-1287
Sección de Sports M-7912

DIARIO DE LA MARINA

TELEFONOS:
Quejas M-7911
A. Clasificados . M-7915

SECCION A

AÑO CVII — ACOGIDO A LA FRANQUICIA POSTAL — LA HABANA, VIERNES, 10 DE MARZO DE 1939 — EL PERIODICO MAS ANTIGUO DE CUBA — PAGINA TRECE

LA NUEVA ESPAÑA

ESPERANDO VIENTO NORTE

Hemos leído estos días una noticia no por esperada y natural, menos desagradable. El Brasil y Colombia se apresuran a gestionar posiciones ventajosas en su comercio con la España Nacional, las que habrán de cristalizar, por de pronto, en un aumento considerable en sus exportaciones, por valor de buen número de millones de pesos. Luego, los ventajosos tratados comerciales, las rebajas arancelarias y las facilidades de todo orden serán, para esos y otros países alerta a sus intereses y bienestar, una fuente no despreciable de ingresos saneados, sin posible competencia.

Cuba, que en este asunto va mano a mano con el Afganistán, Liberia, Haití, Africa del Sur, Nueva Zelandia, China, Rusia, etc., ha desdeñado, por medio de su Gobierno, la posición privilegiada que venía ocupando en el comercio importador de España, manteniéndose sorda al requerimiento hecho por el Jefe del Estado Español a las naciones interesadas, para su reconocimiento, esperando tal vez un cambio climatológico con las acostumbradas brisas del Norte, las que en este caso han soplado a contra-mano para nosotros y causado a Cuba, en tan larga espera, daños incalculables, de los que habrá de resentirse intensamente su economía presente, en los precisos momentos desafortunados en que no son precisamente rosadas las nubes que se ciernen sobre nuestro horizonte.

Lo triste del caso es que no le queda a Cuba ni el derecho elemental del pataleo. Su actuación de «fraile Mostén», clara y concienzudamente seguida, no deja lugar a dudas... ni a esperanzas de menos desafortunado futuro.

Como quiera que el pueblo suele estar en el limbo, aun en los asuntos y problemas que más directamente le atañen, y la misión del periodista es hacérselos ver y comprender, nos creemos en el caso de requerir la atención del lector «pío y felice» sobre esta comprobada y triste realidad:

Durante el pasado año de 1938, la España Nacionalista consumió UN MILLON DE PESOS DE TABACO DE CUBA, mientras que la España roja o siniestra NO CONSUMIO UN SOLO CENTAVO.

No es eso sólo. La «República española» debe a Cuba, por envíos de tabaco, DOS MILLONES Y MEDIO DE PESOS, cantidad que sus gobiernos **legales, constitucionales y legítimos** no han abonado, a pesar de cuantas gestiones en ese sentido se realizaron y nos tememos que todo el fuego del Trópico no bastará ya para dar calor y vida a créditos de tal modo congelados.

Bueno, vender, no vendemos, ni cobramos lo vendido, pero nos damos el gusto de aparecer como niños buenos y obedientes y de formar grupo con las respetables naciones antes aludidas, que ya es algo.

A la cantidad perdida por Cuba en su negocio de tabaco, agréguense las que ha dejado de percibir por azúcar y tantos otros productos cubanos que en el mercado español tenían cabida y los pedidos que han sido últimamente cancelados y se comprenderá fácilmente hasta qué punto nos ha perjudicado en nuestra economía la intransigente y equivocada política hasta ahora seguida.

Como los números no mienten, cuando están bien hechos, será cosa relativamente fácil comprobar con las estadísticas a la vista la cuantía del daño sufrido, en la seguridad de que es bastante mayor de lo que a primera vista pudiera calcularse.

Decíamos el otro día que si se hubiese consultado a nuestras clases productoras, no se habría persistido en una actitud que de tal modo nos perjudica económicamente, pues su oposición terminante y sus razones de peso y de pesos hubieran vuelto la razón y el buen sentido a quienes tanto de ellos necesitan.

Y si esas clases productoras sienten disgusto por las pérdidas sufridas en sus negocios, calcúlese el efecto que tal política ha de producir entre los trabajadores, privados «porque sí» del pan de cada día. Las pérdidas del industrial o comerciante pueden tener espera y arreglo más o menos problemático; pero la necesidad del obrero que vive de lo que cada día gana, ésa no espera ni tiene otro remedio que el trabajo normal y continuado.

El hogar del pobre no se sostiene del viento, aunque éste venga del Norte.

Roberto SANTOS

LA UNICA RELIGION RECONOCIDA EN ESPAÑA ES LA CATOLICA PERO NO SE PERSEGUIRA A LOS POCOS QUE, EN LA NACION, PROFESEN OTRAS CREENCIAS

MIENTRAS COMBATEN EN MADRID LOS COMUNISTAS, ESTAN SUS JEFES PASEANDOSE POR FRANCIA, LES DICE MIAJA

En los suburbios occidentales de Madrid, los ejércitos de Franco no esperan más que la orden de avance

La Junta Republicana anunció ayer que todo un cuerpo de Ejército que iba a Madrid en ayuda de los comunistas, había sido sorprendido, cerca de Madrid, dispersándose las fuerzas

MADRID, marzo 9. (AP).—El régimen republicano del general Miaja y sus enemigos los comunistas pidieron esta noche el envío de refuerzos mientras la guerra civil que se ha registrado dentro de la otra gran guerra civil entra en el cuarto día.

Durante el día de hoy Miaja envió sus aeroplanos de bombardeo y su infantería contra los baluartes comunistas de Madrid, donde se mantienen rebeldes contra la Junta de Defensa que ha declarado la intención de hacer la paz con el generalísimo Franco.

El régimen republicano ha pedido el envío de tropas para aplastar el intento comunista, atrincherados los rojos en los alrededores de esta capital. Los comunistas también pidieron que se les unan los batallones del ejército que simpaticen con su causa.

Mientras tanto los ejércitos de Franco se encuentran en los suburbios occidentales de Madrid dispuestos a entrar en acción tan pronto como el generalísimo dé la orden. Franco espera, según parece, el resultado de esta lucha entre sus propios enemigos.

Se asegura que los comunistas han cortado la carretera entre Madrid y Valencia. La Junta republicana anunció más tarde que todo un cuerpo de ejército que viene en su ayuda había cogido por sorpresa a los comunistas, a unas seis millas al este de Madrid, apoderándose de los rebeldes o poniéndolos en fuga.

Una rebelión comunista también se ha registrado en Valencia, que es el puerto más importante que queda a los republicanos. La Junta de Madrid anunció por radio que en Valencia habían sido fusilados sumariamente 19 rebeldes.

Los comunistas de Madrid se han hechos fuertes en las casas en construcción en el que fué hipódromo, en lo alto del Paseo de la Castellana, donde el gobierno está levantando varios edificios para ministerios.

Las bombas de la aviación de Miaja abrió grandes boquetes en las paredes al igual que la artillería y las bombas de ambas partes los habían abierto en los edificios de la Ciudad Universitaria.

El gabinete de Miaja está reunido en sesión permanente. Las informaciones de Unión Radio dicen que los comunistas se están rindiendo en número creciente en Barajas y Canillejas, al este de Madrid.

«Todas las entradas de Madrid están en manos de las fuerzas de la Junta de Defensa Nacional», dice la Radio a las 2:30 de la tarde. «Se espera que la normalidad quede restablecida sin demora».

El centro de Madrid estaba tranquilo esta noche, pero se continuaba combatiendo en los sectores del norte.

En el suburbio de Chamartín de la Rosa, donde los comunistas tienen a varios republicanos como rehenes, están combatiendo con decisión las fuerzas republicanas.

En muchas partes de Madrid se escuchaba el tiroteo esta mañana y de numerosas casas se hacían disparos a la calle.

La Junta dirigió un mensaje por radio a los comunistas rebeldes diciéndoles que han sido «engañados groseramente por algunos de sus jefes comunistas, que están siendo la causa de que se vierta la sangre en las calles de Madrid.

«Mientras los comunistas toman parte en esta locura, Negrín, Alvarez del Vayo, los comandantes Modesto y Lister, el ex jefe de las fuerzas aéreas Hidalgo de Cisneros y otros, pasean tranquilamente por las calles de París», decía la trasmisión.

EL PAPA PIO XII HACE VOTOS POR LOS NUEVOS EXITOS DE ESPAÑA, DE ACUERDO CON LA TRADICION CATOLICA

BURGOS, marzo 9. (AP).—El Papa Pío XII, contestando al mensaje de felicitación del generalísimo Francisco Franco, como jefe del Estado español, «formula votos por los nuevos éxitos conforme a las gloriosas tradiciones católicas, y bendice cordialmente a la amada España».

«Agradecemos vivamente—dice el mensaje del Papa—el devoto mensaje e invocamos para Vuecencia la divina asistencia».

El cuerpo diplomático y los miembros del Gobierno asistieron hoy a una misa celebrada en la catedral con motivo de la exaltación del Papa.

En plena Rambla de Tarragona este niño ha sentido la impaciencia de calmar su hambre con el pan que han llevado allí, a punta de bayoneta, los soldados del Caudillo. Sentado en la acera devora, más que come, el rico pan blanco de España y el pescado que acaba de entregarle el Auxilio Social.

El plan del general rojo Casado incluía la entrega a Franco de los Ministros y principales cabecillas

El corresponsal en París de un periódico norteamericano hace el relato de lo ocurrido en Madrid entre la Junta y los comunistas y también de lo que pasó en Alicante

NUEVA YORK, marzo 8. (Exclusivo).—El plan del Coronel Casado, autor del golpe de Estado contra el ex Gobierno del doctor Negrín en la Zona Central de España, incluía la entrega al generalísimo Franco de todos los ministros, «La Pasionaria», el general Juan Modesto, el coronel Enrique Lister y otros dirigentes comunistas, dice John Elliott, corresponsal en París del «New York Herald Tribune».

Elliott alega que estuvo conversando con uno de los funcionarios del depuesto Gobierno, quien llegó a París ayer, y que éste le informó que había sido una casualidad que todos ellos pudieran escapar a Francia o a otras partes.

El despacho de Elliott coincide con otro de Burgos en el que se decía que el gobierno nacionalista acusó al régimen militar de Madrid de haber violado el pacto al permitir que Negrín y los otros ministros escaparan, y que en vista de dicha violación el ejército del generalísimo Franco atacaría a Madrid inmediatamente.

Elliott relata así lo ocurrido en la zona central de España el domingo:

«Los ministros se enteraron del golpe de Estado por la radio que lo anunció mientras ellos conferenciaban en la quinta del primer ministro en Alicante. Negrín llamó entonces a los comandantes regionales y todos le informaron que habían decidido secundar al movimiento de Casado para la capitulación.

«Solamente el gobernador militar de Alicante permaneció fiel, pero fué reemplazado el lunes.

«Madrid informó que el coronel José Vega, comandante militar de Alicante había sido preso por orden de Casado.

«Negrín llamó por teléfono a Casado y éste le informó que había formado un régimen nuevo y le ordenó presentarse en Madrid. Entonces los ministros decidieron huir a Francia lo que hicieron en dos aeroplanos que tenían en un lugar secreto, en Alicante. Salieron a las 3.30 p. m., el lunes y dos horas más tarde estaban en suelo francés.»

La princesa María de Borbón, escribiendo en el «Journal American» de Burgos, dice que la victoria tiene que ser mediante una rendición incondicional. «Cataluña no puede ya esperar la autonomía. Su territorio ha sido conquistado por Franco. Y Franco intenta conservar una España unida con derechos iguales para cada provincia.»

«Mientras Franco hace planes para el nuevo Estado, el gobierno «volatinero» como aquí llamaron al de Madrid, ha huído, sus seguidores estan desmoralizados y divididos y no podrán oponerse a las tropas de Franco.»

La princesa relata una entrevista que tuvo con Franco en la que le hizo las mismas preguntas que se le han hecho y que ha contestado en igual forma un millar de veces sobre la paz mediante la victoria militar solamente, y que no habra cesión de territorio a los totalitarios que lo ayudaron a obtener el triunfo.

Franco le dijo que no habrá libertad religiosa en España en el sentido que se entiende en otros países. «La única religión reconocida en España es la católica. Sin embargo, los pocos no católicos serán toleados sin perseguírseles».

Sobre los rumores de que Franco había rehusado unirse al eje tripartita anti-comunista, Franco le dijo a la princesa:

«Se ha sabido por algun tiempo que la España nacionalista está unida al pacto del anti-comintern, porque su lucha desde el principio ha sido contra el comunismo.»

Para España

Si necesita mandar algo a sus familiares, no olvide que tenemos especialidad en telas de lana, algodón y lino para vestidos de señora.

Para niñas y niños tenemos mucho donde escoger: Medias, Bufandas, Sweaters, Mantas, Camisetas y Camisas de todos precios.

En Seda solo se pueden enviar medias y artículos de punto.

Si Ud. nos hace la compra nos encargamos de correr todos los trámites y despachar los paquetes sin cargo adicional alguno.

Hacemos los paquetes de seguridad forrados con loneta.

Rapidez, Seguridad, Garantía

Bazar Inglés
GALIANO Y SAN MIGUEL

Concedida la Cruz Laureada de San Fernando al comandante Rafael Montero Bosch

BURGOS, marzo 9. (Havas).—Se ha concedido la Cruz Laureada de San Fernando al comandante Rafael Montero Bosch, jefe de la Décimoquinta Bandera de la Legión, por su actuación en el sector de Sort, en mayo de 1938.

El Ministerio de Justicia estudia suprimir la intervención de testigos en los documentos notariales, excepto los testamentos.

LAS HORAS HONDAS DE ESPAÑA

La campaña de los vascos. - En colaboración con los sin Dios. - El arma de la calumnia.

—Otro mártir...?

—Otro mártir.

Es la última consigna de los vascos esparcidos por el mundo. Tienen ellos buen número de nombres, —principalmente de clérigos, que están ya con la palma entre las manos a la vera del Señor...

Faltan algunos, no obstante, para un martirologio de prestigio, y son los nacionalistas los que se lo van haciendo. Padecen los pobres vascos, hombres de una piedad incontenible, padecen un calvario doloroso por su patria y por su fe. Ellos lo van diciendo por el mundo, como en solicitud de una corona, que pudieran prestar de vez en cuando a sus grandes aliados del marxismo.

Y el mundo, tan cristiano, tan humano, tan henchido de ternuras de dulce misticismo religioso, los oye, y se echa a llorar. Aun sus grandes aliados del marxismo sienten que se conmueven sus entrañas de mansedumbre inefable, y forman coros de llantos, que glosan su elegía plañidera... Hoy, proclaman otro mártir:

—Atención...! Otro mártir inmolado al odio de los rebeldes...! Se llamaba D. Juan Izurrategui, y era párroco de Elorrio...!

Y los coros prorrumpen en bramidos...

* * *

—Cuando se habla de «los vascos» sin hacer la precisa distinción—me dice el eminente P. Bayle—, se comete una injusticia. Quienes obran así no son «los vascos», son un puñado de vascos. Más bien que guerra, la suya, entre «españoles» y vascos, fué entre vascos y vascos nada más. La realización de la campaña en que se tomó a Vasconia, se debió a los navarros, sobre todo...

Hay que recordar, no obstante, la arremetida vasca contra Oviedo, para enjuiciar la cuestión. Aun mantenían intacto su solar; aún no llegaran, al menos, los soldados de Navarra, a pisar sus lugares de prestigio. En marcha con los marxistas, ellos se derramaron sobre Asturias con apariencias de tromba. Llevaban un capellán; llevaban la pechera abarrotada de medallas milagrosas...

—Nosotras, a cada paso, —me recordaba ayer una mujer, de un rinconcito de Trubia—, nosotras, a cada paso hablábamos con ellos de este punto. Un capellán, para decirles misa, tantas medallas al pecho para testificar sus devociones, e ir a luchar contra hombres, cruzados de la causa religiosa, del brazo de los marxistas, que iban sembrando blasfemias, que iban asesinando sacerdotes, y que iban quemando iglesias...!

—Y ellos...?

—Ellos se callaban. A lo más había alguno que decía:

—Señora, eso no importa, es lo de menos, no tiene nada que ver...!

Y por si acaso, terminaba aún:

—Nos lo dicen nuestros curas...

Y a algunos de estos curas que cayeron bajo las iras de Dios, ellos los proclaman mártires...!

Guerra entre vascos y vascos, y guerra contra españoles cuando fueron los vascos a su caza, del brazo de los marxistas. Guerra de vascos secuaces de la aldeanería de «Sabino», —ese «Sabino vacuo y jactancioso», en frase bien clavada de Cajal—, y de vascos serenos y sinceros, bien de alma y bien de raíz, que saben el lugar que corresponde en los ámbitos de España, a su emoción religiosa y a su tradición profunda. En los odios cerriles de «Sabino» contra la España de siempre, no había ninguna verdad. Hoy ya pasaron los tiempos de arrobamiento ingenioso en que era tan sencillo repetir:

—La lengua de los vascos fué la lengua que se habló en el paraíso...

Hoy ya pasaron los tiempos en que la filología, la tradición y la historia, eran únicamente cañamazos en que bordar vanidades. Hoy, el mayor blasón de una región se coloca en sus obras, no en sus sueños.

* * *

Vascos contra vascos, sí. Tiene mucha razón el P. Bayle. Navarra fué opuesta siempre a toda pretensión separatista. Esta pretensión, en Alava, se arrastraba asimismo sin calor. El calor concentrábase en Bilbao, precisamente la ciudad-refugio, aposento de mineros, cueva de especuladores, mercado de comerciantes de todos los lugares de la tierra, vivero de ambiciones infinitas donde la actividad afanadora de los aventureros, los «caudillos», los mercachifles, los cucos, ya se había derramado totalmente sobre el espíritu vasco, como capa de cochambre. Allí el separatismo era un negocio. Daba cargos: daba nombre; significaba prebendas; iba a significar el porvenir...

Y mientras fuera un obispo de una cualquier provincia de Vasconia, con la papeleta abierta a votar el Estatuto, se explicaba el fenómeno del cura que vendía a Jesucristo por dineros de separatismo imbécil, y el de la beatita repugnante que iba todos los días a la iglesia para decir a las gentes:

—Es que ahora estoy haciendo una novena...

—A quién...?

—A Sabino Arana...!

De los «mártires», este es todo el pasado benemérito. Primero, fueron hombres que cubrieron una traición a la patria con el sagrado brillo inevitable de su misión religiosa, y después fueron hombres que juntaron en contubernio espantoso, al Cristo que debieran defender, y al Anticristo que tenía el proyecto de aplastarlo para siempre, y a quien ellos debieran combatir...

Y el puñado de vascos dice hoy:

—D. Juan de Izutarregui, un nuevo mártir...!

Para la «democracia», otro disgusto...!

* * *

Y un nuevo mártir por qué...? «Euzkadi» se lo dice al universo con términos conmovidos. Es otro sacerdote que perece, «inmolado a la saña nacional»... Esta no le fusiló: le dejó que muriera «como un perro en una prisión inmunda». Tenía setenta y seis años. En un Consejo de guerra, se le cargaran doce de prisión... El Obispo de Palencia, que le visitó en su cárcel, le prometiera realizar gestiones, a fin de trasladarlo a un hospital. Fué en vano: resultaron infructuosas... Es así como tratan los rebeldes a los sacerdotes vascos, lo que no les impide titularse defensores de la Iglesia...

Esta es la campaña innoble de estos santos varones apostólicos. El P. Bayle muéstrame una carta que acaba de recibir. Es del Sr. Obispo de Palencia y trata de esta cuestión:

—No hay tal cárcel inmunda,—dice él—. Hay unos «amplios salones, soleados y aireados, situados en pleno campo», donde se colocaron diez altares y una capilla para reservar... Hace la situación de estos salones que sean demasiado fríos, y yo pedí permiso—y yo lo obtuve—, para instalarles la calefacción. Se les consiente, además, pasear por los campos colindantes, y se les deja recibir visitas con causa justificada. Es uno le los mismos sacerdotes quien dispone la comida, y que tras pasear, pueden leer, y cantar, y ensayar música...

Esto, en cuanto a la prisión.

Y dice así del párroco del Elorrio:

—Es falso, absolutamente, que don Juan pereciera abandonado. Tan desmejorado vino, cuando vino a esta cárcel en octubre, que me costó trabajo conocerlo, aunque lo tratara en Málaga. Tenía un padecimiento intestinal... Un organismo gastado, y una naturaleza ya vencida, sin posibilidad de reacción—me dijo el médico entonces. El mismo Generalísimo me dió esta orden en Burgos:

—Llévenlo adonde les plazca... Cuidenlo como les plazca...

—Pero que no le pongan quien vigile...

—Bah, vigilar para qué...? Cómo se va escapar un pobre enfermo...?

Pero D. Juan en tanto se agravó, y con todos los santos Sacramentos, y con sus compañeros a su vera, y diversas ocasiones visitado por mí, con interés, murió tres horas antes de que el coche lo fuera a recoger y a trasladar...

Y el supuesto martirio no es más que esto.

* * *

Falta comparar ahora. Los piadosos varones apostólicos de la redacción de «Euzkadi», deben referir ahora el trato que dieron ellos a los nacionalistas que tuvieron en prisiones de Bilbao. Deben referirlo ahora, para que al enterarse las naciones de democracia gemebunda y triste, cómo estos nacionalistas, tras de la vejación y la tortura, fueron asesinados bestialmente sin culpa ninguna previa, se pueda asegurar que estos varones de apostolicismo heroico, pretenden colocarse entre los mártires, después de haber vivido tan felices en medio de los verdugos...

C. CABAL

CALVOS
HAGANSE RICOS O TENGAN CABELLOS

Indemnizaremos con $2.000.00 por cada frasco que utilizase una persona Calva, como se recomienda, si no recuperase su cabello con

«NEWSPROUT»

exceptuando al que no conserve raíz. La eficacia de este producto consiste en eliminar el MICROBIO que origina la CASPA, GRASA o PICAZON y alimentar la raíz, por lo que estimula el crecimiento del cabello arruinado.

Precio: $2.00. Enviamos pedidos a todo el Orbe.

Jabón Facial "NEWSPROUT"

elimina las arrugas, granos, espinillas, grasa o resequedad y pone la piel suave, tersa y sonrosada. Acaba con la Caspa. Su secreto es de la Naturaleza.

PRECIO: 10 CTS.

Pedidos: The Newsprout Ch. W. Obispo, 368. Habana. Y en todos los comercios.

La sucesión directa de Cristóbal Colón ha quedado asegurada dentro de la gran casa española de los Duques de Veragua

El nuevo Duque de Veragua

El nuevo Duque de Veragua es descendiente directo del descubridor de las Américas

BILBAO, marzo 9. (SE).— Hace algún se habló del anterior Duque de Veragua, relatando su terrible muerte en manos de lo rojos. Asesinado por Ramírez «el Cojo», caía quien representaba en el mundo la descendencia de Cristóbal Colón, descubridor de América.

¿Quién, ahora, porta este título glorioso de Veragua?

El nuevo Duque de Veragua es descendiente directo de Cristóbal Colón, sobrino del anterior poseedor del título, hijo de una hermana de éste, la Duquesa de la Vega.

La Duquesa de la Vega compartió con su hermano los deberes de su sangre y la posesión de una herencia fabulosa: el archivo de la Casa Veragua, atestado de documentos personales de Cristóbal Colón, riqueza ingente que los Veragua ofrecieron al Estado español en unas condiciones extremadamente ventajosas.

El nuevo Duque de Veragua es don Ramón Colón de Carvajal, primogénito de los Duques de la Vega, Marqueses de Aguafuente, Capitán de Caballería en Africa, prestó servicios al frente de fuerzas regulares, siendo ascendido por méritos de guerra, obteniendo otras recompensas. Es uno de los militares que en San Sebastián, en julio del 36, se levantaron en armas.

Hecho preso por los rojos, pasó las agonías de un terrible cautiverio. Las gestiones que realizaron los países hispanoamericanos para salvar la vida del Duque de Veragua y que resultaron absolutamente fallidas para escarnio de la llamada autoridad gubernamental, fueron encaminadas después a la salvación del inmediato sucesor en el título de Duque de Veragua. A quien correspondía tan glorioso título padecía por el entonces prisión en el país vascongado Primero en el barco «Biscarrimendi», después, hasta octubre, en el «Aranzazumendi». Las gestiones iniciadas por las naciones hispanoamericanas, dirigidas por el embajador de la Argentina señor García Mansilla, por el embajador de Chile, señor Núñez Morgado y demás representantes diplomáticos, obtuvieron un feliz resultado el 8 de octubre. El nuevo Duque de Veragua fué entregado al torpedero inglés «Escort», cuya tripulación le recibe con todo cariño y cortesía, y es trasladado al Consulado argentino en Bilbao.

El nuevo Duque de Veragua contrajo matrimonio en 1923 con doña Eulalia Maroto y Pérez del Pulgar, hija de los Marqueses de Santo Domingo. De este matrimonio han nacido tres hijos y una hija. El primogénito, don Cristóbal, es ahijado del Duque de Veragua asesinado por los rojos.

La sucesión directa de Cristóbal Colón ha quedado asegurada dentro de la gran Casa española de los Duques de Veragua.

Pasó Fernández Cuesta por París, rumbo a Roma

PARIS, marzo 9. (AP).—El señor Fernández Cuesta, ministro de Agricultura del Gobierno nacionalista español, llegó hoy a esta capital procedente de Burgos.

A recibirlo a la estación acudió una representación del Ministerio de Estado francés.

Más detalles de la lucha en Madrid

PARIS, marzo 9. (Exclusivo).—El gobernador de Ciudad Real apeló por radio a Miaja para que enviara aviones a bombardear las posiciones comunistas.

En Madrid, según dichos partes, la acción principal tuvo lugar en Canillejas, en la carretera de Madrid a Guadalajara. Tambien se dijo que en Carabanchel los comunistas estaban fortificados y que habían retado a las fuerzas de Miaja.

Miaja anunció por radio—dicen los despachos—que centenares de los soldados amotinados habían salido de sus fortificaciones y se habían unido a las fuerzas del Consejo dando gritos de «¡Viva la República!».

En Barajas y Cuatro Caminos, sin embargo, los comunistas en gran número continuaban retando a Miaja.

Un despacho a «Le Matin» dice que Miaja sacó todo un cuerpo de ejército de las trincheras para combatir a los comunistas.

Partes de Burgos anunciaron que los comunistas en Carabanchel estaban entre las fuerzas del Generalísimo, que se movieron esta noche a dicho barrio madrileño, y las fuerzas de Miaja.

Franco ha cerrado la frontera para abrir el ataque

En París se cree que Franco iniciará su ofensiva final de un momento a otro, en vista de que ha cerrado la frontera, cosa que hace siempre que está preparando una ofensiva.

La frontera fué cerrada a las 18 horas, sin darse explicaciones.

El Consejo dijo por radio, esta noche, que sus tropas estaban bombardeando con artillería las posiciones «facciosas» en Canillejas. Otro comunicado decía: «En Barajas los rebeldes se están retirando ante el fuego de ametralladoras de las fuerzas republicanas, los aviones y carros de asalto».

Los diarios franceses alegan que las comunicaciones entre Madrid y Valencia volvieron a interrumpirse esta noche, después de restaurarse algunas horas en la tarde, y que el ejército estaba preparándose para un ataque comunista.

Entre las tropas del Consejo que atacan a los rojos en Canillejas se encuentran regimientos anarquistas de la C.N.T., cuyo jefe, el coronel Cipriano Mera, ha visto en la contrarebelión una oportunidad para aplastar a sus enemigos implacables, los comunistas.

Los nacionalistas ocupan las trincheras

Un parte del Consejo alega que mil carabineros habían desertado de los comunistas y se habían pasado al Consejo. Los carabineros eran considerados como los grupos más disciplinados de la República, dicen los corresponsales.

En un manifiesto a Madrid el Consejo dice: «Los comunistas han tratado de implantar un régimen dominado por una potencia extranjera mediante los servicios de Juan Negrín».

Mientras tanto, despachos de Burgos indican que cada vez que las tropas republicanas abandonan una trinchera para salir a combatir a los rojos, los nacionalistas la ocupan sin disparar un tiro y continúan observando impasivos la tragedia que se desarrolla ante sus ojos. A las 17 horas veinticuatro aviones volaron sobre Madrid y lanzaron bombas en los barrios al norte de la ciudad, donde se dice que los comunistas están parapetados.

En la mañana, la aviación republicana bombardeó a Chamartín, La Línea y Canillejas. Todos los teatros, cafés y hoteles fueron ocupados por la gente de Miaja que se defienden contra los rojos.

CIA. PRESTAMOS CUENLLAS

DINERO SOBRE JOYAS

Prendas de ocasión al más bajo precio. Procedentes de préstamos.

Animas y Amistad. Telf. M-4286.

Dos maletas llenas de lingotes de oro y cuadros de gran valor fueron ocupadas a dos rojos en Guadalajara

En los centros oficiales franceses se manifestó ayer que Francia no tiene nada que objetar al anunciado bloqueo de la costa mediterránea, anunciado por el Generalísimo Franco

MADRID, marzo 9. (Havas).—La estación de Unión-Radio trasmitió a las 11 de la noche las siguientes noticias del Cuartel General del Gobierno de Defensa: Sin novedad en todos los frentes de combate.

Aviación: Cinco trimotores nacionales bombardearon esta mañana Alicante, causando bajas y daños materiales.

Nota Especial.—En Guadalajara los servicios de vigilancia militar arrestaron en el local comunista a tres individuos que inmediatamente pretendieron huír, para lo cual tenían preparado un automóvil, en el que fueron encontrados dos maletas conteniendo lingotes de oro y plata y pinturas de un gran valor artístico.

Nada tiene que objetar Francia acerca del bloqueo franquista en la costa del Mediterráneo

PARIS, marzo 9. (Transocean).—Contra el bloqueo absoluto de la costa roja española del Mediterráneo, por Franco, no tiene nada que oponerse por Francia según se dice en los círculos allegados de la «Quai D.Orsay» una vez reconocido el gobierno nacional y mientras que el bloqueo se ejerza dentro de aguas territoriales.

Gran reserva se mantiene, empero, frente a la eventualidad de que barcos mercantes extranjeros, por ejemplo, franceses, que intenten llegar a la costa roja sean hundidos sin advertencia previa por la flota nacionalista.

Hoy jueves han circulado rumores de que un barco mercante francés cargado de víveres ha sido hundido por las unidades nacionalistas en las cercanías de la costa roja. Hasta ahora no se tienen noticias sobre el caso en el Quai D.Orsay. Por lo que respecta a la cuestión del bloqueo fuera de aguas territoriales, no se hace manifestación alguna en París.

Obtiene el placet el nuevo embajador de España en Francia, Sr. Lequerica

PARIS, marzo 9. (Transocean).—El presidente de la República, Lebrún, ha otorgado hoy jueves por la tarde, el placet para el nuevo embajador de la España Nacional en Francia, José Félix Lequerica, antiguo Alcalde de Bilbao.

Fabricamos PANTALLAS A LA ORDEN
"Lámparas OLMO"
AGUILA 507 M-6040
Entre San José y Barcelona

REQUISITOS NECESARIOS
Para ir a España

Entre los requisitos indispensables necesarios para un viaje a España, lo mismo este año que siempre, están en primera línea las maletas y baúles, neceseres y demás artículos de viaje. Por eso queremos recordar ahora este extremo a los que piensen embarcarse, rogándoles pasen por «La Casa del Perro», Neptuno, 210, y examinen con tiempo el surtido que tenemos, pues la avalancha va a ser notable y pudieran acabarse las maletas.

DR. MANUEL VILLAVERDE
De las Universidades de Madrid y de La Habana.
Médico de la Clínica del Profesor Gregorio Marañón, de Madrid.
Medicina General Secreciones Internas. Consulta previo turno.
Teléfono F-3532.—Calle 17, número 11.—Vedado.

Se dice que los comunistas dominan las provincias de Jaén, Almería y la parte de Granada donde aún hay rojos

La estación de radio de Madrid se dirige al pueblo para decir que Negrín es su enemigo y agente del Comunismo que quería entregar a España al extranjero. Asilo británico

FRONTERA FRANCO ESPAÑOLA marzo 9. (Transocean).—Lucha entre los comunistas y la Junta de Defensa del General Miaja se extendió hoy jueves a nuevos territorios de la zona roja. Hay noticias fidedignas de que los comunistas han logrado afirmarse en las provincias de Jaén y Almería y en la parte de Granada todavía en manos rojas.

Los oficiales y la policía que se han pronunciado por la Junta de Defensa han sido fusilados en muchos lugares, habiéndose constituído numerosos soviets locales.

En un comunicado oficial de la Junta de Defensa, radiado hoy jueves por la noche, se dice que las fuerzas del Gral. Miaja habían dominado a los comunistas en todos los lugares. «Casi todos los partes de España comunican que domina la tranquilidad, asegurando su lealtad a la Junta de Defensa»—dícese en el comunicado. Confiésase, sin embargo, a la vez, que en Ciudad Real y en el Distrito Minero de Puerto Llano los comunistas son dueños de la situación y que en estos lugares tienen lugar sangrientas luchas entre los comunistas y las fuerzas de la policía. Hoy jueves por la tarde, han proseguido su avance las tropas fieles a Miaja desde el frente en dirección a Madrid. En Barajas aeródromo de Madrid, continúa todavía por la tarde la lucha entre las tropas y los comunistas atrincherados allí. Según un comunicado de la Radio Madrid, las tropas de Miaja comienzan, sin embargo, a dominar la situación. Ininterrumpidamente lanza la Radio Madrid, que se encuentra en poder de la Junta de Defensa, alocuciones a la población designando a Negrín como un enemigo del pueblo y agente del comunismo, que solamente ha trabajado para someter a España a la dominación extranjera. Las autoridades nacionalistas han cerrado la frontera hoy jueves al mediodía, con la excepción del punto de tránsito entre Irún y Hendaya. También antes del comienzo de la gran ofensiva de Cataluña, en diciembre último fueron cerradas las fronteras a fin de impedir el salir de España noticias sobre los preparativos. Es posible que ahora esa medida signifique también el comienzo inmediato de las operaciones contra Madrid.

Los líderes anarquistas y comunistas españoles podrán hallar asilo en Inglaterra

LONDRES, marzo 9. (AP).—Los laboristas aplaudieron hoy al secretario del Interior Sir Samuel Hoare en la Cámara de los Comunes cuando se negó a prometer que se excluiría de la Gran Bretaña a los líderes anarquistas y comunistas españoles.

Sir Samuel, contestando a un ruego que se hizo al gobierno para que prohibiera la entrada en el país de los jefes anarquistas y comunistas, dijo que «la etiqueta política no es siempre en sí la mejor prueba».

El primer ministro Chamberlain dijo ayer en la Cámara de los Comunes que la Gran Bretaña está dispuesta a ayudar a la evacuación de prisioneros y refugiados de la España republicana, pero solamente con la «concurrencia del gobierno nacionalista español».

C.D. 2016

HA DESPERTADO INTERES LA GRAN PELEA DE POEY Y MARIO MORALES

El sábado veremos en el gran programa de boxeo amateur que nos brindará en el ring de la Arena Cristal, la Dirección General de Deportes, una serie de peleas sensacionales, y entre ellas un encuentro que ha de resultar tan interesante como el de Guillermo Barrios y Sergio Bustamante, que será la que ocupará el turno estelar.

Luis Felipe Gutiérrez, Asesor Técnico de Boxeo, que es también el «match-maker» nos presentará en el turno semi-final, el bout de Pedro Poey, contra Mario Morales, que será un match emocionante, por los detalles que seguidos vamos a enumerar:

Pedro Poey Padilla es un muchacho que tiene en la Academia Nacional como Profesor a Johnny Cruz, desde el día 20 de mayo del año pasado, y en las seis primeras peleas celebradas, cuatro las perdió por el veredicto de los jueces, una fué tablas y ganó solamente la primera, contra Francisco González. Pero Pedro Poey recibió su bautismo como boxeador de Clase, el día 20 de agosto, de 1938, cuando se enfrentó contra Eugenio Corrales, (Baby Canzoneri), en Cienfuegos. Poey hizo una demostración tan estupenda, que sin caer en la exageración, podemos garantizar que gustó más que Baby, que ganó la pelea, y para él fueron los mayores aplausos de los entusiastas que presenciaron el gran encuentro. A partir de aquel match, Poey ha ganado todos sus encuentros. Armando Rodríguez, Francisco González, Guillermo Morejón, Angel Alfonso y Ernesto Falero, como diría el vulgo, fueron «pasados por la piedra». Lleva cinco victorias consecutivas, y por lo mismo, nos lo presentará «Pincho», contra uno que quedó invicto en el Campeonato de los Guantes de Oro del año pasado.

Mario Morales, será el contrario de Poey. Ni que decir tenemos que Mario, es hermano de Sixtico, porque ya el muchacho es bien conocido de los aficionados. Además, tiene un gran parecido a su hermano. Los que no saben de esa hermandad, lo advierten por el parecido. Luis Parga lo vió una mañana en la Asesoría de Boxeo, y dijo: «Usted es hermano de Sixtico?» Y acertó. Se parece hasta en el estilo de pelear. Mario Morales ha celebrado seis peleas, y a excepción de dos que fueron declaradas tablas, las otras cuatro las ganó por decisión. Quedó invicto en el campeonato último, pero a pesar de ese detalle no fué campeón, porque ingresó en las justas después que éstas habían estado en marcha. Es, pues, uno de los favoritos para el próximo torneo que comenzará en abril.

Mario Morales le ganó a Silvio Dumás, Ventura Ramos, Roberto Ferrer y a Pedro Otaño. Ahora tratará de agregar a la lista de sus víctimas a Pedro Poey, que como dijimos antes, lleva cinco triunfos en sucesión. Por eso dijimos antes que será un encuentro que entusiasmará a los fanáticos, porque será una pelea dura, un encuentro fiero, ya que ambos tratarán de aumentar su racha de triunfos.

TERMINA HOY EN MIRAMAR YACHT CLUB LA ELIMINACION DE SQUASH

SPORTS DIARIO DE LA MARINA SPORTS
PAGINA CATORCE LA HABANA, VIERNES, 10 DE MARZO DE 1939 AÑO CVII

Tópicos Futbolísticos

Por «PETER»

—No le aceptaron la renuncia a Fernando Rodríguez.
—No hay seguridad de si regresa Luqué de México.
—Los panameños van a jugar futbol en Port-Au-Prince.

Para el próximo martes han combinado las Ligas Intercolegial e Inter-Institutos un soberbio programa, que constará de tres formidables partidos, ya que se ofrecerán los dos correspondientes a la fecha y uno de los varios que ha sido necesario suspender en otras ocasiones y por distintos motivos.

A pesar de la atracción que representa el que se aumente un juego al cartel, los precios que regirán para esta función del martes por la noche son los mismos de siempre.

En uno de los partidos hemos de tener a los Institutos de la Habana y Güines frente a frente. Los muchachos de Bansells en su última salida empataron con el Artemisa y ello quiere decir que han mejorado considerablemente en su juego y que le darán gran batalla a los atletas de Ayra el martes.

El encuentro de los intercolegiales estará a cargo de los clubs Concepción Arenal y Academia Soto. Los muchachos de este último conjunto esperan repetir la actuación de la Unión 50, con cuyo triunfo confían en subir de nuevo. Pero los arenalistas probablemente ese día no serán las mansas «palomas» del pasado martes.

El otro juego que se dará en dicho programa lo daremos a conocer mañana.

Para que nuestros lectores vayan haciendo cálculos sobre las posibilidades de los distintos equipos que tomarán parte en el programa del martes, ofrecemos a continuación los estados de los clubs de las dos Ligas:

ESTADO DE LOS CLUBS DE LA LIGA INTERCOLEGIAL

Clubs:	Pj.	G.	E.	P.	Gf.	Gc.	P.
Unión 50	4	4	0	0	13	0	8
Academia Soto	4	3	0	1	5	1	6
Gregg Academy	3	1	0	2	1	4	2
Concepción Arenal	3	0	1	2	1	10	1
Jovellanos	2	0	1	1	1	3	1
Academia Yara	2	0	0	2	0	3	0

ESTADO DE LOS CLUBS DE LA LIGA INTER-INSTITUTOS

Clubs:	Pj.	G.	E.	P.	Gf.	Gc.	P.
Víbora	3	3	0	0	5	0	6
Artemisa	5	1	2	2	6	5	4
Güines	3	2	0	1	5	2	4
Marianao	2	1	1	0	1	0	3
Habana	4	1	1	2	2	3	3
Vedado	3	0	0	3	0	9	0

Port-Au-Prince se dispone a ofrecer a sus aficionados al balompié una nueva serie de futbol. Y esta vez será contra los futbolistas de Panamá, que jugarán en Haití una serie de cinco juegos.

José Sagarra, seleccionador de la Federación Panameña, ha sido el encargado de hacer el cuadro que jugará en el mismo campo que jugó Cuba contra los haitianos.

El primer partido probablemente se jugará el próximo domingo.

El Luyanó Athletic Club se propone ofrecer el próximo sábado un homenaje a sus atletas, en forma de un baile de disfraz que ha titulado con el nombre de «La Comparsa del Foot Ball».

Una fiesta para la que reina un entusiasmo indescriptible. Asistirán muchas comparsas, y todas esperan llevarse los premios que se anuncian para las mejores.

Se anuncia también que habrá regalos para las damas, y entre las mismas se rifará un figura de bronce, alegórica con la fiesta que se ofrecerá el sábado.

El domingo, según anunciamos ayer, jugarán Hispano e Iberia; Centro Gallego y Puentes Grandes. Y sobre el resultado de estos encuentros se viene haciendo la mar de comentarios, pero el que más nos ha intrigado es el de que Luqué no estará ese día en el campo de juego. Nos ha dicho un amigo que se han hecho muchas apuestas sobre ese extremo. Unos van a que Luqué no regresa de México, otros a que sí.

Y el tiempo dirá quién gana...

Con un nutridísimo quórum celebró la Junta Directiva reglamentaria la sociedad «Juventud Asturiana», el pasado martes.

Siendo las nueve p. m. y comprobado el quórum, el señor Presidente declaró constituída la junta y abierta la sesión.

Fué leída el acta de la junta anterior, que fué aprobada.

Asimismo, se leyeron y aprobaron los informes presentados por el Tesorero, el Contador y las Secciones de Propaganda y Sports.

La junta aprobó la correspondencia contestada y tomó razón de la recibida, ordenando lo pertinente con respecto a cada carta.

Se tomó el acuerdo de apoyar al señor Benegas, ex jugador de «Juventud Asturiana», en su solicitud de que se le ayude en sus gestiones para establecerse en Bayamo, y al efecto se nombró a los señores Benjamín Mieres e Higinio Pérez e comisión.

Se dió cuenta de que el señor Manuel Llerandi, primer Vicepresidente de la sociedad, se hallaba recluído en la «Covadonga» y se nombró una comisión compuesta por los miembros de la mesa, para que en nombre de la Directiva y socios de «Juventud Asturiana» le visitasen, deseándole un pronto y total restablecimiento.

Se dió cuenta de la renuncia presentada por el señor Fernando Rodríguez, entrenador del equipo de futbol de «Juventud Asturiana», abriéndose debate sobre el asunto. Hacen uso de la palabra varios señores vocales, relacionando la historia deportiva de «Juventud Asturiana», manifestando que en situación verdaderamente crítica para la sociedad, el señor Fernando Rodríguez fué nombrado entrenador del equipo, sin retribución de ninguna clase, permaneciendo en el puesto durante más de dos años en las mismas condiciones, por lo que «Juventud Asturiana» debía de estar reconocida y agradecida al señor Fernando Rodríguez, no siendo posible de ninguna manera aceptarle la renuncia presentada.

Después de hacer uso de la palabra casi todos los vocales presentes, así como el Secretario, el Presidente y el Tesorero, que en junto sumaban treinta asistentes a la junta, se tomó el acuerdo por unanimidad de concederle al señor Fernando Rodríguez una licencia por tiempo ilimitado, hasta el momento que él estima necesario, con el fin de que descanse y se reponga de la enorme labor rendida, durante cerca de ocho años consecutivos, en favor de «Juventud Asturiana». Se ordena al señor Secretario que escriba una atenta carta al señor Fernando Rodríguez, comunicándole el acuerdo tomado y haciéndole patente el cariño que se le tiene en «Juventud Asturiana» por su historial deportivo en esta institución.

Siendo las doce y cuarto de la noche, y habiendo todavía varios asuntos que tratar, se toma el acuerdo de que la Sección de Sports se reúna uno de los días de la presente semana, para que lleve algún proyecto a la Directiva y ésta sancione o no los acuerdos de la Sección, resolviendo en definitiva lo pertinente.

Y se suspende la sesión, para continuarla el próximo lunes, día 13 del actual mes.

David W. se anotó su cuarta victoria de la temporada, batiendo al consistente Debacle

Villalobo montó con su acostumbrada timidez a Philtrix, aprove chando la ocasión Douglas F. para anotarse otra carrera.—Zump produjo un pago de cuatro cifras en la final del prog rama, con otro eléctrico en segundo lugar.—Se anuncian ya oficialmente los premios del mitin veraniego.—Otras no tas hípicas sobre la actual season en el Hipódromo de Marianao

REINALDO CORDEIRO, manager de los Blanqui-negros del club Fortuna, cuyo team tomará parte en la serie que se inicia el domingo en el Stadium La Tropical, aparece aquí en compañía de dos de sus reclutas de 1939.

Por «SALVATOR»

Los finales de temporada siempre han sido propicios para el triunfo de lo inesperado, y los cambios repentinos de forma, y el mitin que está llegando rápidamente a su término en Oriental Park no es en modo alguno diferente a los que hemos ido perdiendo de vista en la polvareda del camino.

Dos tremendos «form reversals» se produjeron en la tarde de ayer, dándose el primero con David W. que, derrotado por Towson en su anterior salida por unos meros dieciséis largos, conquistó la sexta del programa en un espléndido duelo con Debacle, mientras Towson, favorito de dinero parejo, hacía la más pobre de las demostraciones, no obstante ir montado por el sobresaliente aprendiz de Rumage, el gran Tommy Atkinson.

Y para rematar la tarde, Zump, perro que había pasmado de manera lamentable en sus salidas últimas tuvo un tremendo despliegue de velocidad en la final del programa, disponiendo de Bank Holiday al rodear la curva lejana y durando lo necesario para resistir el rato finalista de Nimule y Magic Arrow.

En esa misma competencia, Mad Shirley, cotizado dos a uno, hacía el más triste de los papelazos.

Gran realidad

¡Cuántos factores pueden determinar estos cambios de forma en una temporada en que apenas ha llovido, en que la pista está hecha un adoquín cubierto de polvo, en que los caballos carecen de toda calidad y en que muchos dueños pasan la pena negra para darle de comer a sus pertenencias, todo esto sin tomar en cuenta los demás factores ocultos de los cuales no deseo acordarme!

Los jinetes que saben que faltan pocos días para el final, y no temen los castigos de los Stewards, se lanzan a dar tranques y cruzan los grupos competidores importándoles poco lo que suceda, obedeciendo las instrucciones de propietarios desesperados que saben que les queda sólo horas para que los premios de Seiscientos Pesos sean sustituidos por cantidades muy inferiores.

Todo esto ocasiona las confusiones que se observan al final de cada temporada, y los puntos que tan claros se muestran a principios de la molienda, se turban y acaban por perder todo lo que con tanto trabajo han logrado conquistar en las primeras etapas, cuando con caballos frescos y grupos no tan bien combinados, resulta fácil acertar el ganador y darle un mameyazo a la empresa.

Altas y bajas

La tarde del jueves, con el viento sur soplando como ha venido haciendo hace buen rato, empezó muy bien para los favoritos, pero terminó con grandes estallidos de electricidad con gran mortificación de los que siguen firmante la forma de los pur sangs.

Lord Dalton y Miss Martis, fueron los ganadores de las dos justas iniciales que completaron el Daily Double con un dividendo bastante aceptable de 20 pesos 20 centavos. La verdad es que el precio de Miss Martis de cuatro a uno era bastante bueno, teniendo en cuenta varias de las demostraciones llevadas a cabo contra buenos grupos y por la circunstancia de que Chance It venia de la milla. La potranca de Codd y Katz rindió una buena labor para desprenderse de sus contrarios y mantener a raya a Ivonia en las etapas finales.

Esther-s Choice se apuntó su segunda victoria de la temporada con Nico Fernández al lomo. Lady Buck marcó el paso, y Nico esperó con la favorita para pasar por fuera y alejarse.

En Verano

Ya han sido fijados de modo definitivo los premios que han de ofrecerse en las competencias hípicas del mitin de verano, que comenzarán, como saben bien los lectores, el próximo jueves día 16 de marzo.

Alberto Levey, presidente de la Havana-American Racing Association, hizo el anuncio oficial ayer, de la siguiente manera:

Para jueves y viernes:	
4 carreras de $150.00	$600.00
2 carreras de $175.00	350.00
1 carrera de $200.00	200.00
	$1.150.00
Para sábados:	
3 carreras de $150.00	$450.00
2 carreras de 175.00	350.00
2 carreras de 200.00	400.00
1 carrera de 250.00	250.00
	$1.450.00
Para domingos:	
3 carreras de $150.00	$450.00
2 carreras de 175.00	350.00
2 carreras de 200.00	400.00
1 carrera de 300.00	300.00
	$1.500.00

O sea, que se distribuirá un total de cinco mil doscientos cincuenta pesos semanalmente en premios, superando el plan originalmente concebido. De modo que los caballistas y los fanáticos están de plácemes, pues el nivel del deporte se mantendrá y con las distribuciones que se acaban de mencionar, seguramente los propietarios de caballos podrán defenderse muy bien.

Mucho interés

Extraordinario interés despierta la carrera de ejemplares de dos años que tendrá lugar el próximo domingo con premio de mil quinientos pesos y cuotas. De los catorce ejemplares de dos años nacidos y criados en Cuba, nueve han sido inscriptos para dicha Futurity, de los cuales se espera que arranquen siete u ocho.

Además del premio en efectivo, se entregará al dueño del ejemplar ganador la preciosa copa que ha donado el Coronel Batista, jefe de nuestro Ejército, en su deseo de contribuir a que este evento resulte muy lucido.

Son muchos los que se inclinan a pensar que será Aevos Queen la ganadora de esa justa. La hija de Dome y Gobi, ambos vistos en acción muchísimas veces en nuestro track, y el primero en activo servicio todavía, llevará no poco del favoritismo del público, a causa de conocer personalmente se puede decir, a los progenitores de la preciosa potranca que pertenece al señor Skarbrevik.

RESULTADO DE LAS CARRERAS DE AYER

48 Day Thursday, MARCH 9 1939 Weather CLEAR Track FAST

443 ORIENTAL PARK, CUBA PRIMERA CARRERA 6 Furlongs 4YO&Up Purse $400 Claiming

400	Lord Dalton	118b	9	8	4½	7hd	3nk	1hd	J Monroy	1	1
405[4]	Linlace	107b	8	4	1[2]	1[4]	1[4]	2[3]	B Goicochea	3	3½
† 409	Camp Boss	*107	3	6	6[2]	8hd	5[1]	3[1]½	A Martinez	20	20
419	Hail	113	2	1	2hd	2½	2hd	4nk	AJFrnandz	5	5
419	Titanical	112	5	7	9[1]	9½	6[2]	5[1]½	J Hidalgo	10	10
† 419	Silent Monk	*108b	1	5	6½	3hd	4[1]½	6hd	F Cisneros	20	20
400	Up In Arms	118	6	2	8½	6½	8[1]	7½	C W Smith	10	10
34[2]‡	Lucky Kate	107	10	11	10½	10[1]	7½	8[2]	O Benitez	20	20
371[2]	Vitonina	113	4	9	7[2]	4hd	10[1]	9[1]	AFMartinz	6	6
888[2]	Swanky Miss	113b	7	3	3nk	5½	9½	10[1]	J Alfonso	3	3½
† 957	Capablanca	*113b	12	12	12	12	12	11[1]	O Falero	20	20
156	Vitella	*112b	11	10	11[1]	11½	11½	12	A Gonzalez	20	20

P 2:40 Off 2:47 Time 23 3-5 48 1:15 2-5
Value to Winner-$260- Mrs M Cooper b g 6 Harry Baker—Bonnie M
Lord Dalton 3 40 3 00 2 40 Linlace 9 00 6 00 Camp Boss 3 00 (CP$500)

444 ORIENTAL PARK, CUBA SEGUNDA CARRERA 6 Furlongs 3YO&Up Purse $600 Claiming

415	Miss Martis	115b	5	6	4½	3[3]	2[1]½	1[2]	H Kees	4	4
873	Ivonia	*110	1	8	5[1]½	5nk	3hd	2[1]	F Solimena	6	5
†(404)	R. L. Baker	*115b	7	5	10[1]	8[2]	5hd	3hd	A Rodriguez	8	8
(434)	Chance It	*110	4	7	3hd	4[1]½	4½	4hd	J Alorda	7-5	7-5
891	Sun Aloha	*110	6	9	9½	7[2]	7hd	5[1]½	S Brooks	15	15
373	Thoughtful	*115b	2	12	8[1]	6½	8[1]	6hd	J Cartright	15	15
429[3]	Silk Covering	*101½	3	11	11[2]	11[2]	9[1]	7[4]	M Pantone	15	15
374‡	Proteus	*115	12	1	2[3]	2½	1hd	8[3]	H A Turpitt	3	3
†(371)	Friend John	*115b	11	10	7½	9[3]	10½	9nk	F Cisneros	20	20
425	Sally Quick	115b	8	4	6½	10[2]	11[1]	10[5]	J Paz	8	8
241	Bread King	120b	10	2	1[2]	1[1]	6[1]	11[3]	C W Smith	4	4
† 409	Good Exch'nge	*115b	9	3	12	12	12	12	A Martinez	20	20

P 3:10 Off 3:21 Time 23 3-5 48 2-5 1:14 4-5
Value to Winner $425—P B Codd ch f 4 Martis—Hide and Seek ($700)
Miss Martis 9 80 5 00 3 40 Ivonia 4 20 3 00 R L Baker 3 40
DAILY DOUBLE—LORD DALTON and MISS MARTIS $20 20

445 ORIENTAL PARK, CUBA TERCERA CARRERA 6 Furlongs 3YO&Up Purse $600 Claiming

(414)	Esther's Choice	115	2	3	7½	6hd	2[1]½	1[2]	AJFrnandz	7-5	8-5
415	Lady Buck	*110b	1	1	1[3]	1[3]	1[3]	2[3]	S Brooks	2½	2½
374	Scarce	*115	3	5	6[2]	5½	5½	3[1]½	A Gonzalez	12	12
420[4]	Leesburg	*107b	8	2	2hd	3hd	4hd	4[1]	J Alfonso	10	10
872	Bobby Buxton	*115	11	7	3[1]½	2[1]½	3hd	5½	ARodrigue	4	5
398‡	Lernana	115b	9	9	5[1]	4nk	7½	6½	C W Smith	4	5
† 431‡	Cautious Bo	120b	6	11	9½	10[1]	6hd	7hd	EO Johnsno	20	20
402[4]	Westy's Duke	120b	5	4	8[1]	7½	8[1]	8hd	G Moore	4	5
† 404	Seymour W.	110b	7	8	4hd	8½	10[1]	9[1]	AFMartinz	20	20
415‡	Istanbul	103b	12	6	10½	9[1]	11½	10[1]	O Benitez	15	8
(411)	Lady Myrtle	*110b	4	10	12	12	9[1]	11½	L Avila	10	10
† 433	Decorous	115	10	12	11½	11[1]	12	12	R Rega	20	20

P 3:46 Off 3:48 Time 23 2-5 47 1:13 1-5
Value to Winner $425—E Durand b f 4 American Flag—North Beauty
Esthers Choice 4 60 3 20 3 00 Lady Buck 3 00 2 60 Scarce 6 40 ($700)

446 ORIENTAL PARK, CUBA CUARTA CARRERA 1 and 1-16 Miles 3YO&Up Purse $600 Claiming

401[4]	Bosopi	112b	4	5	4½	4½	3nk	2nk	1[1]½	H Kees	6-5	6-5
418[2]	Strophe	113b	1	7	11	11	10½	6hd	2hd	C W Smith	2	2
426	Sure Gamble	112b	8	9	8½	3[1]	4[2]	4½	3hd	J Guerra	20	20
401[3]	Sun Sweep	110	3	1	2[2]	2[1]½	2[1]½	1hd	4[1]½	J Sylvester	5	5
406	Waswanappi	*113b	11	3	3½	5½	5½	5[1]	5½	H A Turpitt	12	12
418	Thisway	*107b	6	4	5[1]	7½	7[1]	7[1]	6hd	S Brooks	20	20
394[2]	Lumillion	118b	9	8	9[2]	6[1]	6[2]	9[1]	7[4]	K Horvath	2	2
† 434	BalancdBudget	113½b	5	11	6½	8½	8½	8½	8hd	E O Johnson	20	20
428	War Tale	*113	10	2	1[3]	1[3]	1[1]½	3[1]	9½	F Solimena	10	10
† 388	Budding	112	2	6	10[2]	10[2]	9½	10[1]	10[7]	R Rega	20	20
394[3]‡	Channing	112	7	10	7[1]	9[1]	11	11	11	G Witmer	20	20

P 4:12 Off 4:15 Time 23 4-5 48 1:14 1:41 2-5 1:48
Value to Winner 425—V Arthur b g 7 Sun Flag—Rocker (C P $700)
Bosopi 6 60 2 80 2 80 Strophe 3 00 3 60 Sure Gamble ——

447 ORIENTAL PARK, CUBA QUINTA CARRERA 5 & 1-2 Furlongs 3YO&Up Purse $400 Claiming

421	Douglas F	*115	12	3	2½	1hd	1[1]½	1[3]	J Alfonso	2½	2½
(402)	Nanticoke	120	7	7	3[1]½	3nk	2nk	2[1]½	C W Smith	8	8
421	Contribute	120b	2	2	7½	5½	4[1]½	3hd	A Vesseli	6	6
421[3]	Philtrix	*110	3	8	6[1]	6[1]	5½	4½	V Villalobo	6-5	6-5
408	Bravo Caruso	*111b	4	1	5½	4hd	6½	5[1]	S Brooks	10	10
430[2]	Step Aside	*117b	8	11	11[2]	8[1]	8[1]	6[1]	F Solimena	8	8
429	Miss Spider	111	9	6	4½	7½	7hd	7hd	AFMartinz	15	15
† 382	Pickard	*111b	5	9	9½	9½	9[1]	8½	H A Turpitt	20	20
409[2]	Vonnie	*113b	11	4	1[1]½	2[1]½	3hd	9[1]	RL Holcmb	2½	2½
413[2]	Eyelashes	*106	6	10	8[1]	10[2]	10[2]	10½	M Pantone	20	20
† 392	Ejector	*115	10	5	10[1]	11[4]	11[4]	11[1]	A Gonzalz	20	20
† 428	Color Bearer	*111b	1	12	12	12	12	12	JCartwrigt	20	20

P 4:41 Off 4:47 Time 23 1-5 47 3-5 1:07 1 5
Value to Winner $260—A Punal b g 8 Angon—Wikiup Topsy Start GOOD from Stall Gate for all but Color Bearer Won EASILY Place DRIVING Douglas F drew away at end (Claiming Price $500)
Douglas F 12 20 6 00 5 80 Nanticoke 4 40 3 20 Contribute 6 60

448 ORIENTAL PARK, CUBA SEXTA CARRRA 1 and 1-16 Miles 3YO&Up Purse $600 Claiming

407	David W.	122b	7	6	5[2]	3nk	2[1]½	1nk	1½	C W Smith	2	2
(417)	Debaele	122	8	7	7[1]	6hd	6[2]	5hd	2[1]	H Kees	2	2
423	Beau Bon	*111b	3	8	8	8	8	6[4]	3[1]	S Brooks	4	4
(407)	Towson	*117b	5	5	4hd	5[1]½	3½	3hd	4[1]½	T Atkinson	1	4-5
417[4]	Addis Ababa	*108	1	1	1[4]	1[4]	1[1]½	2[1]½	5[4]	F Solimena	12	12
417	Sun Erin	116	4	3	3[2]	4½	4½	4hd	6[5]	AFMartinz	15	15
441	Dawning Hope	116b	2	4	6[1]	7[2]	7½	8	7[2]	K Horvath	20	20
425	Germinie II	*107½b	6	2	2nk	2hd	5hd	7[2]	8	H Romaine	20	20

P 5:11 Off 5:14½ Time 23 4 5 48 1:13 3-5 1:40 1-5 1:46 4 5
Value to Winner $425—J P Harris ch g 8 Whiskaway—Secrets Start GOOD from Stall Gate Won DRIVING Place SAME (C P $700)
Dawid W 14 80 8 60 5 60 Debacle 4 80 3 80 Beau Bon 3 00

449 ORIENTAL PARK, CUBA SEPTIMA CARRERA 1 Mile & 60 Yards 4YO&Up Purse $400 Claiming

368	Uma	*110	6	8	3[1]½	2[1]½	1½	1[1]	1½	A Martinez	2½	2½
392	Atcines	*115b	10	4	4hd	4[1]½	4[1]	2½	2[4]	V Villalobo	8	8
433	Redwick	*115b	3	6	6[1]	6½	5hd	3hd	3hd	P Campa	15	15
† 402	Parwarck	115b	4	7	5½	3½	3hd	4[1]½	4[1]½	M Alvarez	20	20
433	Omar Jones	120	8	5	7½	8[1]	6½	6nk	5[1]	AJFrnandz	5	5
† 433	W Cookson	*115b	2	11	10[2]	10[1]	9½	8nk	6hd	J Alfonso	20	20
377	Zevstar	115	9	2	2hd	5½	8[1]	5hd	7nk	J Paz	2½	2½
† 313‡	Keltner	120b	1	12	11[1]	11[2]	11[4]	9[2]	8½	O Benitez	15	15
395	Imigert	*115b	11	10	9[1]	7½	7½	7½	9[1]	A Gonzalez	20	10
433[2]	Oakwood Belle	115	12	9	8½	9½	10[3]	11½	10[4]	G Witmer	4-5	1
430	June Bourbon	*110	7	1	1[2]	1[1]	2hd	10[1]	11hd	F Cisneros	10	10
331‡	Rickety Jane	115b	5	8	12	12	12	12	12	J Guerra	15	15

P 5:42 Off 5:46 Time 23 3 5 47 3-5 1:13 4-5 1:42 1:46 2-5
Value to Winner $260—J Santos Pino br m 10 Mad Hatter—Lakme Start GOOD from Stall Gate Won DRIVING Place EASILY
Uma 9 40 6 00 5 60 Atcines 6 60 5 00 Redwick 5 00 (C P $500)

450 ORIENTAL PARK, CUBA OCTAVA CARRERA 1 Mile & 60 Yards 3YO&Up Purse $600 Claiming

415	Zump	*109b	6	7	5[2]	3[2]	1[1]½	1[1]½	1½	F Solimena	20	20
† 386	Nimule	*113b	1	2	2½	5hd	5hd	3nk	2no	S Brooks	20	8
423[2]	Magic Arrow	*113	7	9	7½	6nk	6½	4½	3nk	J Alfonso	4	4
† 425[3]	Pass Forward	116	2	3	4hd	4[1]	4nk	5hd	4½	C W Smith	15	15
(423)	Bank Holiday	*115	12	4	1[2]	1½	2[1]	2hd	5[1]	RLHolcomb	5	5
(410)	Ingle Nook	*115b	9	11	11[3]	12	10½	8½	6hd	T Atkinson	2	2
431[4]	Magicienne	*104b	8	6	6[1]	7[2]	7[1]	6nk	7nk	MN Gonzalz	6	6
407	Tomah	*115b	5	12	10[2]	10[1]	11[1]	11[1]	8½	A Gonzalez	15	15
† 426[2]‡	Three Grand	111b	3	1	8½	9½	8[1]	9[1]	9[2]	G Witmer	20	20
(370)	Then Some	*115	11	8	9[1]	8½	9½	7[1]	10hd	A Rodriguz	5	4
(427)	Minstrel Star	*109	4	5	3[4]	2[1]½	3½	10½	11[2]	H Romaine	8	8
432[4]‡	Mad Shirley	111b	10	10	12	11½	12	12	12	O Benitez	2	2

P 6:13 Off 6:18 Time 23 3-5 47 3-5 1:13 1:41 2-5 1:45 2-5
Value to Winner $425—Mrs J Goodwin br c 4 Ed Crump Zellie Start GOOD from Stall Gate Won DRIVING Place SAME (C P $700)
Zump 78 60 25 60 13 00 Nimule 9 60 3 60 Magic Arrow 4 00

TERMINA HOY EN LA CANCHA DEL MIRAMAR LA ELIMINATORIA

Se trata de la competencia oficial del deporte organizada por la Unión A. de Amateurs

COMPETIRAN 5 PAREJAS

Anoche se jugaron dos juegos más de las importantes eliminaciones de squash del campeonato de la U. A. A. de C. los resultados fueron los siguientes:

Bravo y Kates, (M. Y. C.), 30 tantos, vs. Núñez y Ealo (Libres), 21 tantos.

Hermanos Mena (H. Y. C.), 30 tantos, vs. Zárraga y H. González, (Libre), 21 tantos.

Esta noche hay dos partidos de sumo interés, pues en los mismos se discuten sus puestos en el «round-robin» cuatro parejas de las más fuertes del campeonato.

El orden de los juegos de esta noche es como sigue:

Loriz y Pérez (del Club Fortuna), vs. Gordon y Callava (M. Y. C.)

Salom y La Rosa (C. M. y N.), vs. Pina y Sena (M. Y. C.)

Los ganadores de esta noche tendrán derecho a participar en el round-robin que comienza el lunes.

Las parejas que hasta ahora han clasificado son las siguientes:

M. Ruiz y M. García (El Zurdo), (Libres).

C. Kates y J. Bravo, (Miramar Yacht Club).

Hermanos Mena, (Habana Yacht Club.

Agregando los ganadores de esta noche serán 5 las parejas que se discutan la supremacía en el mejor y más interesante campeonato de squash celebrado en Cuba hasta ahora. Sinceramente felicitamos a la U. A. A. de C., por este «hit» deportivo que tan bien ha sabido organizar el popular Manolo Gordon.

Recordamos a los fanáticos que la entrada es gratis con lo cual volveremos a tener esta noche otro llenazo.

SELECCIONES Por SALVATOR

PRIMERA CARRERA.—RECLAMABLE
Seis furlones.—Para ejemplares de 3 y más años.—Premio: 400 pesos
SISTOVA: No debe perder.

Sistova	113	Listo para pasear la carrera.
Seminole Queen	105	El único contrario que tiene.

Tambiéen correrán: Galabang, 112; One Knot, 102; Happy Hills, 99; Our Mary, 102; My Pauline, 105; Trujillo, 112; Mei Ling, 97; Conventional, 107; Hasty Sue, 105; Toastmaster, 110; Head Man, 104; Grey Man, 107; Buddies, 107; Wanted, 104; Little V., 112 y Bestir, 107.

SEGUNDA CARRERA.—RECLAMABLE
5 y medio furlones.—Para ejemplares de 4 y más años.—Premio: 400 pesos.
LOYAL SON: Es la velocidad.

Loyal Son	116	Y pudiera por fin llegar.
Spey Fox	120	Este es otro que corre muy duro.
Emvee	115	Es un contrario de peligro.
El Lugareño	115	Unicamente con Pernia corre
Buy Straight	110	Este ha pasado a la historia.
Forewarned	115	Hará por lo menos decente carrera.

También correrán Fair Brand, 107; Spoiled Boy, 115; Hard Rock, 120; Winning Woman, 110; Bender Sport, 115; Royal Lassie, 106; Dick Weidel, 115; Gallic, 111 Beautiful Gean, 110; Rose Hazen, 115; Happy and Gay, 115 y Mickey's Boy, 116.

TERCERA CARRERA.—RECLAMABLE
5 y medio furlones.—Para ejemplares de 3 años.—Premio: 600 pesos.
HIROW: Con toda la velocidad.

Hirow	110	Debe tomar una enorme ventaja.
Maequett	113	Este es el contrario a derrotar.
Smithville	108	Prefiere correr distancias mayores.

También correrán Bugle Bell, 100; Midnight Star, 105; Irish Heroine, 113; Antillo, 108; Leap Year Lady, 105; Screwball, 110; Passinemup, 100; Miss Waid, 105; Grace Whisk, 100 y Laus, 110.

CUARTA CARRERA.—RECLAMABLE
Seis furlones.—Para ejemplares de 3 y más años.—Premio: 600 pesos
BON MOT: Luce bien colocado

Bon Mot	117	Con monta de Alfonso ganaría.
Nebraska City	115	Este es el contrario a batir.
Ina Dear	115	Su última lo hace muy peligroso
Morlute	110	Mucha velocidad, pero dudo llegue.
Virbet	122	Va demasiado recargado.
Chicken Lady	111	Ha mejorado mucho este ejemplar.
Best Butter	117	Parece demasiado larga para éste.

También correrán: Dinain, 115; Oklaqueen, 108; Tynemouth, 115; Rolle Nice, 111; Seven Up, 111; Very Much, 110; Choice Goods, 113; Alanova, 113; Stand By, 113; Lady Pal, 106 y Wild Money, 114.

QUINTA CARRERA.—RECLAMABLE
Milla y dieciseisavo.—Para ejemplares de 4 y más años.—Premio 600 pesos
CANIMAR: Debe repetir fácil.

Canimar	116	Venció al gran Brogue en su última.
Bank Holidey	111	Cuenta con mucha velocidad.
Miss Twinkle	106	Está en buena forma actualmente.
Boosel	113	Una posibilidad de quedar más cerca

También correrán: Speedy Skippy, 105; Dawning Hope, 110; Flying Rapture, 111; Sumac, 193; Imigert, 405 y Maple Bárbara, 100.

SEXTA CARRERA.—HANDICAP
Seis furlones.—Para ejemplares de 3 y más años.—Premio: 800 pesos
VITELIO: Le llegó su día.

Vitelio	107	Su última carrera lo preparó.
My Surprise	108	Pernia tiene un hombro adolorido.
Florian	118	No está en gran forma.
Balko's Maid	104	Una yegua inconsistente.

También correrán: Maemute, 102; Westbrooks, 101 y Traicionero, 117.

SEPTIMA CARRERA.—RECLAMABLE
Milla y dieciseisavo.—Para ejemplares de 4 y más años.—Premio: 400 pesos
ZULU LAD: Con Fernández encima

Zpyp Lad	115	Puede batir al grupo.
Ogle	110	Está corriendo en gran forma.
Masked Smile	109	En los furlones ha lucido bien.
Julio Macaw	113	Finalista y podría acercarse.

También correrán: Roping, 113; Incoloro, 115 y Threems, 118.

OCTAVA CARRERA.—RECLAMABLE
PAKALA: Es el preferido.

Pakala	105	Puede negociar bien la distancia.
Halloo	100	Este es un contrario peligroso.
Larry M.	105	En su última pudo hacerlo mejor.
Doctor C. N.	115	Algún día despertará este galeno.
Tut Tut	105	En condiciones de sorprender.
Rewot	105	Un burro, pero en la misma compañía.

También correrán: Day Leter, 105; Exceed, 100; Ducaster, 105; Coventry Cap, 105; Miss Afa, 100; El Bailarino, 105; Dicks Pal, 105; Whittle, 110; Probationer, 110; Sitting Pretty, 100; Sky Orme, 110 y Channing, 110.

La mejor apuesta de la tarde: SISTOVA

RECALDE Y URIA SERAN RIVALES DE MUCHA FUERZA EN EL SEGUNDO DE ESTA TARDE EN EL HABANA-MADRID

Con medio cuadro de ventaja en el saque el delantero «almendarista». Salvador contra Aguinaga en el match final. Muy equilibrado el de apertura para esta tarde en la Bombonera

Trecet acompañará a Pascau en el intermedio de esta tarde en el Habana-Madrid. La presencia de Venancio en ese partido puede pesar muchísimo en favor de su color, pero debe tomarse en consideración que Recalde sacará del 14 y que con esta ventaja es fácil que el delantero azul se anote algunos saques y ponga la pelota difícil para sus contrarios con mucha frecuencia.

Jesús tiene chance de lucir mucho y bien, ahora que está subiendo y mantener su posición en los estelares. El veterano de la Bombonera tiene un buen saque, buena derecha y un toque de consideración y por ello en unión de Trecet puede salir por la puerta ancha esta tarde.

Por otra parte, hay que considerar que Uria está jugando mucho y podrá resultar muy útil a su compañero hoy. El zaguero vasco tiene bien ganado cartel, porque es trabajador y conoce bien el deporte y se defiende muy bien en su territorio, aparte de atacar con inteligencia a sus rivales.

Salvador y Aguinaga se engolfarán en un combate más. Resulta interesante para los fanáticos que visitan a diario la Bombonera ver a estos muchachos en acción, porque siempre que ellos toman parte en un partido el peloteo resulta violento y emocionante. Hoy llevarán de compañeros a zagueros que cubren bien su sector y que cuentan con experiencia suficiente para rendir admirable labor.

A primera hora Machín va con Escarza y Girón con Abando, lo que significa que el zaguero azul de ese match viene adelantando mucho y resultará útil a su compañero. Un partido muy bien nivelado de fuerzas.

Programa de la función de esta tarde que comenzará a las 3 en punto

PRIMER PARTIDO, a 25 tantos: Machín y Escarza, blancos, contra Girón y Abando, azules. A sacar los primeros del 14 y medio y los azules del 14.

PRIMERA QUINIELA, a 6 tantos: Machín, Escarza, Girón, Abando, Pascau y Recalde.

SEGUNDO PARTIDO, a 30 tantos: Pascau y Trecet, blancos, contra Recalde y Uría, azules. A sacar los primeros del 14 y medio y los segundos del 14.

SEGUNDA QUINIELA, a 6 tantos. Trecet, Salvador, Aguinaga, Buendía, Malluquiza mayor y Uría.

TERCER PARTIDO, a 30 tantos: Salvador y Buendía, blancos, contra Aguinaga y Malluquiza mayor, azules. A sacar ambos del cuadro 14 y medio.

GALLOS

(POR SILEPER)

Hoy viernes, con la concurrencia de todas las personalidades de los Clubs Gallísticos de la Habana y Pinar del Río, tendrá efecto en el Naranjito Sport Club, la función de gracia de Leocadio Santa Cruz.—Otras notas.

Hoy viernes, tendrá efecto en el Naranjito Sport Club, sede del simpático binomio Benito-Montañés, una función que por su significación debe ser y será a no dudar, la mejor más grande y más lucida de toda la temporada. Se trata del beneficio de Leocadio Santa Cruz, el gallero de Benito Vega, Frank el Americano, Amador Soto y Don Benjamín José Gutiérrez. La sola enunciación de los nombres de esos cuatro capataces de Leocadio dará una idea de lo que ha de ser esa función de hoy en Naranjito, por las relaciones y afectos con que aquéllos cuentan en la afición, y por otra parte, tan importante como la que dejamos apuntada. Porque son hombres que ayudan y enaltecen el deporte. Porque están presentes siempre en todas las funciones de gallos, ocupando en ellas lugar preeminente. Por que tienen un verdadero record en peleas echadas en todas partes. Esas razones obligan a todas las personalidades del deporte a estar como estarán presentes, en esa función de beneficio del gallero del Naranjito. Y Leocadio, por lo que a él respecta, lo merece, como el que más.

El próximo lunes, en la Valla Habana, se celebra la función de gracia de Ricardo García. «El Rey del Marco», as máximo de los soltadores cubanos, tendrá, como siempre, ese día, el aporte y la demostración de sus muchos amigos que concurrirán a la Valla Habana el lunes próximo, día 13, a testimoniarle su afecto y simpatía. Y con ellos, el cronista.

El martes 14, en la propia Valla Habana, tendrá lugar la función a Beneficio de Garay, el simpático negrito, que cuida los ejemplares de Celedonio Martínez. Muy buena función será ésta. Garay lo merece por su modestia y honradez acrisolada.

COMPETENCIAS DE CICLISMO EL DOMINGO EN EL PRADO

El domingo, comenzando a las nueve de la mañana, se efectuarán a todo lo largo del Prado y Malecón, las competencias de ciclismo por equipos, que bajo los auspicios del Municipio de la Habana, ha organizado el asesor de la Dirección General de Deportes, Paquito Mariné.

Los ciclistas, partirán de Neptuno y Prado, recorriendo Prado, Malecón hasta el Hotel Nacional, regresando por el mismo recorrido hasta el lugar de partida.

Bellas medallas han sido donadas para los ganadores, quienes recibirán además un trofeo que pasará a poder del club que gane el evento.

SORTEOS BENEFICOS

FIJO
197
CORRIDOS
394 947

M.E.C.D. 2016

VESTIRA EL PITCHER MILLAR EL UNIFORME CARIBE, MAÑANA, SABADO

Por Pedro GALIANA

Los que t'enen verdadero interés en conocer al pitcher Millar, orgullo de Oriente en el baseball amateur, tendrá una hermosa oportunidad de satisfacer su capricho mañana sábado por la tarde, si acuden al Stadium de la Universidad, para presenciar el excelente programa de base ball amateur que han combinado los Caribes.

Según noticias que pudimos recoger en las oficinas de la Comision Atlética Universitaria, Millar vestirá mañana el uniforme de la Universidad por primera vez en su carrera atlética, no teniendo nada de particular que el manager Caribe lo señale para ocupar el box... El muchacho, que ha sido el tema de todas las conversaciones baseboleras en los últimos tiempos, ha estado practicando en el diamante Caribe desde el miércoles y parece en condiciones... Su bola rápida despide humo cuando pasa por el home plate y aunque su control no es todo lo perfecto que debiera, Celestino Fernández está seguro de sacar de él, un hurler de puntería para la próxima temporada de base ball de la Liga Nacional de amateurs, fijada para comenzar el segundo domingo de abril.

Mañana, sábado, se dará un gran programa de pelota amateur en el Stadium de la Universidad, figurando el «Pilar» y el «Yara» en el primer turno, a las dos, mientras los universitarios juegan con el Detroit en el segundo turno... Los Caribes gozan la distinción de ser los únicos que han derrotado al Detroit en el Stadium y mañana piensan seguir su gran racha...

El domingo, comienzo de la gran serie cuadrangular en La Tropical, jugando el Hershey y el Fortuna en el primer turno, y el Teléfonos y la Marina, después...

La Liga Nacional se reunió en la tarde de ayer en las oficinas de la Unión Atlética y aceptó, oficialmente, incluir a Cienfuegos en la zona de la Habana... También se arregló el problema del Hershey y se admitió en principio al Deportivo de Cárdenas en la zona local.

En las oficinas unionistas hubo verdadera actividad en toda la tarde conociéndose la inscripción de los clubs Círculo de Artesanos, Esso, Artemisa y Loma Tennis Club, los cuales tienen interés en participar en la justa de la Unión Atlética.

MONINA FOYO DIO UNA GRAN VICTORIA AL ESTRELLA EN BASKET BALL

SPORTS DIARIO DE LA MARINA SPORTS
AÑO CVII — LA HABANA, VIERNES, 10 DE MARZO DE 1939 — PAGINA QUINCE

COMO UNA ESTRELLA JUGO ERMUA EN EL ESTELAR DE ANOCHE

El joven zaguero que viéne de abajo, probó que tiene verdadera clase. Peloteó contra Elizondo y Celaya, imponiéndose por su aguante y por el toque. Ibarlucea hizo rna labor interesante. Los parientes de la esposa de Montes, dan las gracias a la Empresa de Miami. Fenomenal programa hoy

Por ELADIO SECADES

Ermúa es un peligro para casi todos los zagueros del cuadro. He dicho para casi todos, para no concretar demasiado, porque en un deporte donde crecen y toman fuerza tantos celos y tantos orgullos profesionales, casi siempre las definiciones exactas traen consigo heridas, cuya sangre tiene el perdón del amor propio que las produce.

Ermúa ya no es el jugador joven que sube y va mereciendo más ocasiones de probar clase. Ermúa es una realidad. Tiene dos cosas con las cuales en la pelota vasca debe irse muy lejos: aguante y ataque. Anoche Ermúa reboteó con el revés al estilo vivo, arrasador y tremendo de Guillermo. Con nervio, con fuerza, con calor, al ángulo. En el peloteo Elizondo le hizo retroceder a quince cuadros y desde allí Ermúa sacó la pelota, sin dejarse dominar. Todos esos son síntomas efectivos de un gran pelotari, que se está formando con rapidez.

Que un jugador vale y que puede subir, no se prueba cuando los otros no juegan. Los carapachos duros hay que someterlos al fuego y de todos los partidos importantes que ha jugado Ermúa en el frontón Jai Alai, ninguno más convincente que éste.

Porque peleando se fué por encima de dos contrarios que tienen una clase definida en la pelota. Contra la seguridad de Elizndo, Ermúa opuso la seguridad suya y encima de eso, el respeto que lleva su pelota de revés. Tuvo que trabajar y trabajó los treinta tantos y si su juego fuese algo relativo y flexible, anoche Ermúa hubiera cedido en esa segunda decena, en la que Elizondo y el Alcalde de Marquina vinieron de la baja, empataron y pasaron a una ventaja que no pudieron sostener, porque del otro lado no tiraban precisamente con motas de algodón.

Ermúa es un pelotari de estilo feo. Su enceste no tiene desenvoltura, ni elegancia, ni lucimiento. Pero pelotea, empuja, hace daño con casi todos sus envíos y sin tener ligereza de sprinter, anda en la cancha, busca la pelota y tiene resto físico para jugar treinta tantos al tren admirable de anoche.

Procedente de los primeros y habiendo pasado como un bólido por los terceros, Ermúa se ha constituido en los estelares y ya luce tanto como otros zagueros que tienen asegurada la posición en esos partidos. Ganando partidos y subiendo peldaños, nunca había tenido ocasión de lucir como anoche. Elizondo jugó un gran partido. Dominado por la pegada de los contrarios, Tarzán y Ermúa, tuvo Elizondo que hacer muchísimos encestes colgados. Pero persistió hizo su obra, intentó eliminar del peloteo a Ibarlucea y se encontró con que Ermúa desde atrás hacia más daño todavía que Tarzán desde los primeros cuadros. De revés pegó algunos rebotazos bárbaros, que abrieron en el ángulo y buscaron la red con una velocidad aterradora.

Para los catedráticos, el partido fué de consecuencias funestas. Porque saliendo el dinero por Ibarlucea y Ermúa, se cambió después y mostró en muchos momentos una tendencia a Elizondo y Celaya que a toda costa trataron de evitar que se impusiera el jugador joven que viene de abajo. Pero la realidad es que Ermúa tiene mucho juego y que el juego que tiene, ha de sostenerlo y ampliarlo.

Después de dos decenas muy interesantes por bien peloteadas, Ibarlucea y Ermúa les ganaron a Elizondo y a Celaya por tres tantos.

Francisco Lamas, hermano de la joven esposa del pelotari cubano Montes Mayor, víctima de un accidente fatal en Miami, me ruega desde estas columnas de las gracias más sentidas a la empresa del Frontón de la Florida y a Mr. Berenson, por todas las atenciones prestadas a la dama que resultó gravemente herida en el mismo choque que costó la vida al joven profesional de la cesta.

Le complazco gustosamente.

Nota de duelo: Mi buen amigo Eloy García, gran aficionado al juego vasco, atraviesa el dolor inmenso de haber perdido a su padre. Mi más sentido pésame.

PROGRAMA OFICIAL PARA LA DE ESTA NOCHE

PRIMER PARTIDO, a 25 tantos.— Barinaga y La Paz, blancos, contra Ugalde y Eugenio, azules. A sacar ambos del cuadro 10.

SEGUNDO PARTIDO, a 30 tantos.— Egozcue y Ecenarro, blancos, contra Celaya y Uriona, azules. A sacar ambos del cuadro 10.

TERCER PARTIDO, a 30 tantos.— Gutiérrez y Goitia, blancos, contra Vallejo y Ondarrés, azules. A sacar ambos del cuadro 10.

RESULTADO DE LA FUNCION DE ANOCHE

PRIMER PARTIDO:

	Tantos
Morales e Iriondo, blancos ..	22
Martín y Alvarez, blancos ..	27

Ganador: AZULES.

PRIMERA QUINIELA:

Ganador: Emilio.

SEGUNDO PARTIDO:

	Tantos
Ibarlucea III y Ermua, blancos	30
Elizondo y Celaya I, azules ..	27

Ganador, BLANCOS.

SEGUNDA QUINIELA:

Ganador: Labat menor.

MONINA FOYO DIO EL EXITO AL TEAM ESTRELLA, ANOCHE

Por segunda vez cayó el Sepúlveda ante las colegiales campeonas

Cubaneleco y Estrella, conquistando anoche sendas victorias, quedaron de líderes en la contienda senior de basket ball femenino. Las eléctricas se apuntaron a primera hora un buen triunfo sobre la representación del Teléfonos, por score de 37x21, y en el segundo match el Estrella derrotó al Sepúlveda en final espectacular de tiempo extra, 34x33.

Concha Méndez, dirigiendo su equipo por primera vez en el campeonato senior, llevó al Cubaneleco por el camino del triunfo frente a las telefonistas de Torres, para continuar al frente de la procesión en unión de las colegialas vencedoras en el segundo encuentro. Las eléctricas se acoplaron perfectamente y trabajaron con inspiración, atacando desde el primer momento. El primer cuarto fué ganado por ellas, 12x3, y esta ventaja, que se perdió momentáneamente a finales del half, volvió a recuperarse en la segunda parte, llegando las muchachitas fácilmente al fin del juego.

En el otro encuentro repitieron las colegialas del Estrella frente al Sepúlveda. Las discípulas de Cuca Gómez Roca mantiene una jettatura sobre el quinteto de Doña Adelina, y anoche encabezadas por Berta Giroud y Delia González, que hicieron mover la cartonera con oportunidad para su team, volvieron a hacer caer a sus contrarias. El match en sus comienzos fué parejo entablándose una lucha entre Berta y Marta Colón, para dar los primeros puntos en el scoring, llevando la mejor parte la sepulvedista. El half inicial terminó 16 por 13 favorable al Sepúlveda. Este team tomó una buena delantera en el tercer cuarto, llegando a tener una ventaja de cerca de diez punto. Entonces fué cuando entró en acción la pequeña Delia González, encestando tres goals consecutivos que levantaron al team, y acortaron la distancia en la pizarra anotadora. El tiempo reglamentario expiró en un empate a 31 puntos. En el tiempo adicional, que todos los fanáticos presenciaron de pie, Coralito Colón conectó un goal, pero una tirada libre, seguida de un goal precioso de Monina Foyo hizo que cristalizara la nueva victoria de las colegialas.

Scores:

Sepúlveda

	Fig.	Fog.	Fc.
R. Jaquet f	3	0	2
M. Colón, f	4	6	2
M. C. Salmón f	1	0	4
C. Colón g	4	0	2
F. Viamontes g	1	1	3
A. Moenk c	0	0	2
Totales	13	7	15

Estrella

	Fig.	Fog.	Fc.
M. Foyo f	2	3	3
B. Giroud f	7	1	0
H. Varona c	0	0	4
M. Hernández g	1	1	1
D. González g	3	1	1
O. Fernández g	1	0	2
Totales	14	6	11

RESULTADO

Sepúlveda	16	17	33
Estrella	13	21	34

Referee: M. Iribarren.
Umpire: B. Rodríguez.
Anotadores: L. Baloyra.
Cronometrista: Valdés Orta.
Jugado en el floor del Cubaneleco.
Fecha Marzo 9-39.

Cubaneleco

	Fig.	Fog.	Fc.
E. Quiñones f	6	1	1
N. Gay f	2	1	1
J. Trueba c	2	1	3
L. Navarrete, g	1	1	4
Z. Gay g	3	0	3
M. Riera g	1	1	1
M. Trueba g	1	0	2
M. Fernández f	0	0	0
C. Bermúdez c	0	0	0
H. Virea g	0	0	0
C. Méndez g	0	0	0
Totales	16	5	15

Telééfonos

	Fig.	Fog.	Fc.
O. Azcue f	3	1	2
H. Fernandez f	0	4	2
R. Luján c	2	0	1
V. Perera g	0	1	3
A. Sauvalle g	0	0	4
C. Pérez g	0	0	0
E. Morera g	2	1	2
M. García g	0	0	0
H. Acosta f	0	0	1
Totales	7	7	15

RESULTADO

Cubaneleco	18	19	31
Teléfonos	13	8	21

Referee: B. Rodríguez.
Umpire M. Iribarren.
Anotadores: L. Baloyra. L. Díaz.
Cronometrista: J. Valdés Orta.
Jdgado en el floor del Cubaneleco.
Fecha Marzo 9-39.

VENDRA A LA HABANA UN TEAM DE DIAMOND BALL

La Dirección General Nacional de Deportes auspiciará los días 21, 22 del actual mes, por la noche, unos desafíos de Diamong Ball. Procedentes de St. Petersburg vendrá un equipo denominado «Team de Diamong Ball de Tres Cuartos de Siglo», integrado por jugadores cuyo promedio de edad es de setenta y cinco años, quienes jugarán primero con una selección cubana de hombres mayores de cuarenta años, caso de que que resultasen vencedores en el segundo desafío, entonces rebajarán el promedio de edad de sus contrincantes, jugando contra un equipo de «Pinos menos añosos».

Muy curioso promete se el evento en perspectiva, y se espera, que como en todos los espectáculos que presenta la Dirección, también éste obtenga un rotundo éxito...

HABANA MADRID

RESULTADO DE LA FUNCION DE AYER TARDE

Primer partido

	Tantos
Girón y Malluquiza, blancos	23
Levarino y Buendía, azules .	25

Ganadores: Azules.

Primera quiniela

Ganador: Uría.

Segundo partido

	Tantos
Pedrito y Uría, blancos .	30
Pascau y Aníbal, azules .	28

Ganadores: Blancos.

Segunda quiniela

Ganador: Rementería.

Tercer partido

	Tantos
Salvador y Rementería, blancos	30
Aguinaga y Cubota, azules .	39

Ganadores: Blancos.

Armando Llano

EMPATO EL DEPORTIVO CENTRO GALLEGO CON LA SECCION HABANA

La fiesta balompédica de anoche en la Beneficencia, a beneficio de la madre del jugador Benito Carbajales, no resultó todo lo buena que se deseara, pero alcanzó más éxito que otros beneficios celebrados anteriormente. Le quedaron libres a la pobre madre de Benito, $156.00.

El primer juego de la noche entre el Racing y la Selección de la Liga Intercolegial, quedó empatado a un goal. Y el segundo match, entre la Selección Habana y el Deportivo Centro Gallego, terminó con la misma anotación. La Selección marcó en el primer tiempo, por otra de Isaias, y el Centro Gallego, en el segundo tiempo, por chut de Jorge Dávila. Arbitró el primer match, Gross y el segundo, José Dunjó.

Las alineaciones del mattch estelar fueron las siguientes:

«Centro Gallego»: Mario, Bolillo y Chorens; Chuli, Barrios y Juan; Matamoros, Mauro, Dávila, Tuñas y Durán.

«Selección Habana»: Ayra, Barquín y Panchito; Pedro, Pepe y Goyo, Germán, George, Piedra, Cubaneleco e Isaias.

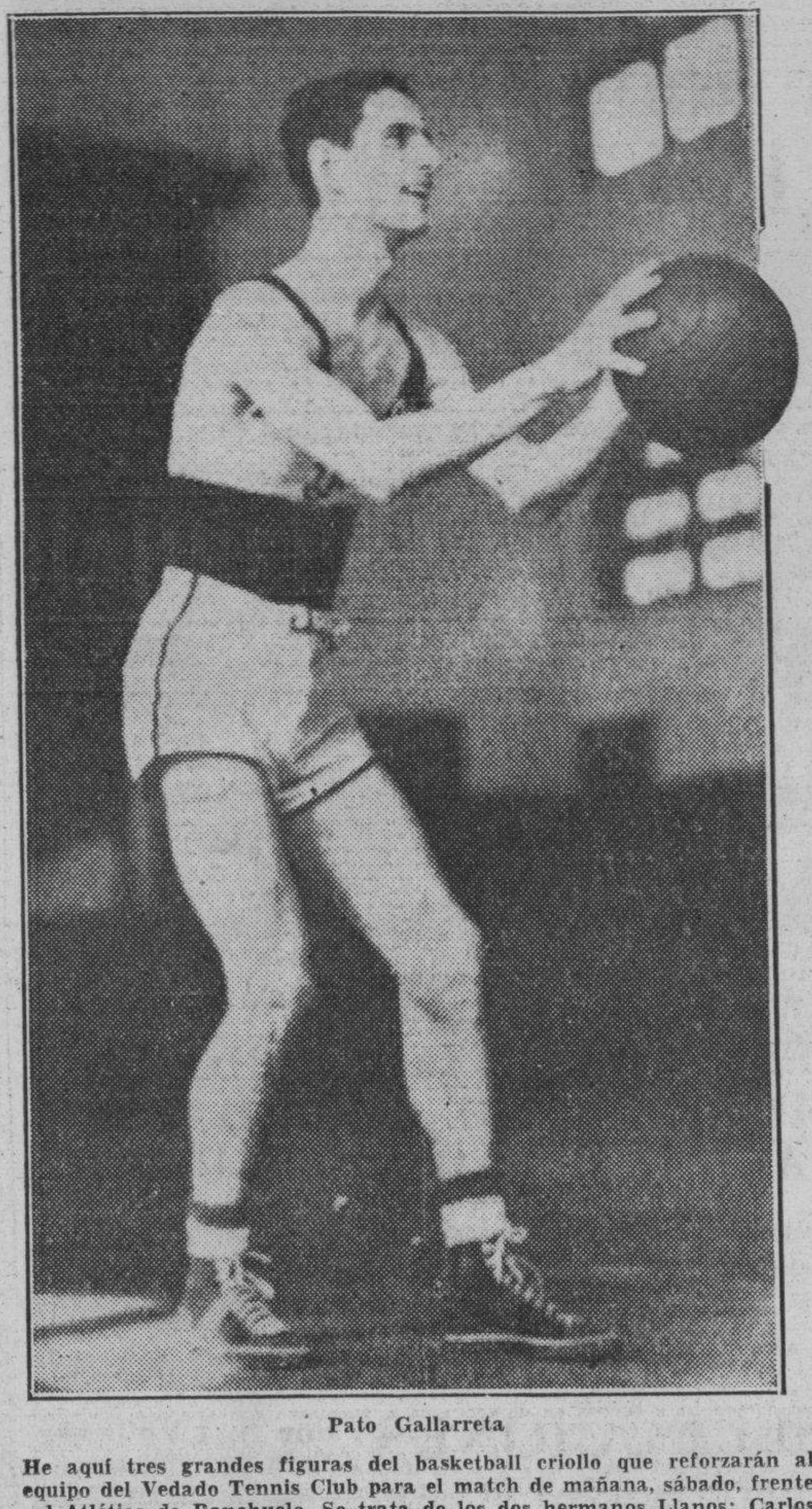

Pato Gallarreta

Carlos Llano

He aquí tres grandes figuras del basketball criollo que reforzarán al equipo del Vedado Tennis Club para el match de mañana, sábado, frente al Atlético de Ranchuelo. Se trata de los dos hermanos Llanos: Carlos y Armando, y del notabilísimo Pato Gallarreta, considerado por la crítica el mejor player cubano del deporte. Los hermanos Llanos son dos estrellas jóvenes que tienen toda una brillante carrera por delante.

PERDIERON LOS INDIOS DEL CLEVELAND CONTRA LOS PELICANOS DE N. O.

NEW ORLEANS, marzo 9. (AP)— Los Indios del Cleveland perdieron hoy su primer juego de pelota de exhibición de la temporada, frente al team local con score de 4 x 3. Los Indios utilizaron 16 jugadores y los Pelícanos 15. Los perdedores no batearon más que seis hits, dos de los cuales fueron del sensacional Jeff Heath.

Anotación por entradas:

Cleveland . .	000 210 000—	3	6	1
N. Orleans . .	101 110 000—	4	1	4

SUBIRA MAÑANA AL RING PEDRO MONTAÑEZ EN UN BOUT VS. JACK KID BERG

NEW YORK, Marzo 9. (AP).—Pedro Montañez, welter weight portorriqueño, que ha venido retornando con seguridad, aunque lentamente, al top de su categoría, subirá al ring mañana por la noche para enfrentarse con el veterano Jack Kid Berg, de Inglaterra, en un bout a 10 rounds, que determinará quien peleará en Julio con Henry Armstrong. Montañez es favorito uno a tres para ganar.

ENORME INTERES DESPIERTA EL GRAN ENCUENTRO DE BASKET BALL ENTRE RANCHUELO Y EL VEDADO TENNIS CLUB

Los hermanos Carlos y Armando Llanos y el Pato Gallarreta reforzarán el equipo azul, haciéndole lucir con gran chance de triunfo. Vuelve el sensacional Llanitos al floor

Terminado anoche el campeonato senior de basket-ball de la Unión Atlética de Amateurs con el triunfo del Vedado Tennis Club invicto, cobra mayor interés —si cabe— el formidable encuentro que se efectuará el próximo sábado en el Palacio de los Deportes entre los azules del VTC y el Club Atlético de Ranchuelo. Campeones de la Unión los marqueses, indiscutibles ases del circuito social los muchachos del Ranchuelo este juego viene a realizar el papel de decidir cuál es el mejor equipo de basket ball en Cuba. Ranchuelo y VTC, son lo mejor de Cuba en el sector de las canastas y esos dos teams, queridos fanáticos, los verás en acción el próximo sábado en un programa benéfico, ya que el fin de la presentación de este cartel deportivo no es otro que ayudar a las víctimas del terremoto que arrasó a toda una ciudad chilena no hace todavía un mes...

Salvador Díaz Osa, el aplatanado chileno, alma de la Comisión Organizadora del programa, bien asesorado por «Chano» Sampedro y Ricardo G. Menocal —asesores de la Dirección de Deportes— confían en que el espectáculo tenga una brillantez extraordinaria. En el da de hoy no quedan casi palcos... La mayoría de ellos están en poder de nuestra mejor sociedad, que ha respondido con entusiasmo a la presentación de este benéfico cartel deportivo...

Ver al formidable equipo de Ranchelo frente al Vedado Tennis bien vale cualquier sacrificio. Los fanáticos de basket ball recuerdan que los muchachos del interior superaron al VTC, cuando la serie americana, pero esos mismos fanáticos conocen que el equipo actual de los marqueses es muy superior al que se enfrentó con Ranchuelo en esa oportunidad. Tenemos el ingreso de «Pato» Gallarreta, los hermanos Llano y Coco Pertierra en el actual team del Vedado. Y con la inyección de capacidad que suponen esos muchachos es lógico esperar que los azules tengan de sobra con qué derrotar a Ranchuelo...

Predecir el ganador de este encuentro es volverse adivino. Hay que recordar la ligereza de Ranchuelo, la efectividad de Sanjurjo, los hermanos García y Mosquito Ordeñana en sus tiros al aro para darse perfecta cuenta que con todo su refuerzo, el VTC tendrá que realizar una labor gigantesca para derrotar a Ranchuelo.

Un punto en extremo importante es la realidad del juego que rindió «Menda» Cancio Bello en el campeonato senior de la Unión Atlética. El dilatado center de los azules ha realizado un promedio de anotación formidable. Habrá que ver, frente a Sanjurjo, lo que rinda el fuerte jugador del VTC.

La Asociación Atlética Femenina de Cuba ha aplazado su programa del próximo sábado para el martes Esto se debe a que los colegios «Sepúlveda» y «Estrella» tienen a su cargo el primer encuentro del formidable cartel que presenta la Dirección de Deportes en combinación con la Cruz Roja Cubana.

El tendido tiene fijado un precio de treinta centavos.

SERA EL DOMINGO LA GRAN FIESTA ATLETICA DEL INSTITUTO EDISON

El domingo a las ocho y media de la mañana, tendrá efecto en el Stadium Tropical, bajo el control de la Dirección General de Deportes el field day que, organizado por la Asociación de Padres y Familiares de Alumnos del Instituto Edison, ha de llevarse a cabo por la totalidad del alumnado del prestigioso plantel viboreño.

Un programa perfectamente dosificado en que figuran veinticuatro eventos, incluyendo justas de atletismo para los alumnos de cuarto grado en adelante y juegos vigorosos, para los de cuarto grado e inferiores, ha sido combinado por Luciano Rodriguez, con la cooperación de Ramón Azcárate y Luis Collado.

Extraordinaria rivalidad ha despertado entre los muchachos los distintos eventos, puesto que se discute entre los grados un magnifico trofeo que irá a parar a la vitrina del aula que resulte triunfadora en la puntuación total.

Entre los quintos grados especialmente, existe un decidido propósito por alcanzar los máximos honores asegurando los del grupo A, que el troteo será conquistado por ellos. Otras justas muy interesantes, han de ser las que se desarrollarán entre quinto y sexto grado.

Todos los muchachos del Instituto Edison, que participarán en este fiel day, han sido reconocidos por el doctor Enrique Gutiérrez Alberdi, Director del Servicio Médico-Dental del plantel y Médico Oficial de la Dirección General de Deportes, inscribiéndoseles en las respectivas academias del máximo organismo deportivo.

AMATEURS ACES Por DAN

—Marqueses, Campeones!!!
—La serie de base ball.
—El record de Aixalá.

En preparación para la gran serie cuadrangular de baseball que se inicia el domingo por la tarde en el Stadium de la Tropical, envolviendo a cuatro de los más potentes teams de la Liga Nacional de amateurs, el Teléfonos y el Fortuna celebraron ayer un corto desafío de práctica, de cinco innings, en la misma Tropical y ofrecieron una lucha formidable.... El Teléfonos puso en la lomita un joven lanzador que amarró corto a los sluggers blanqui-negros, llegando a ponchar a Espinacas Ealo y al Guajiro Rodríguez, con hombres en las bases... Tanto el Teléfonos, como el Fortuna, lucen grandes para esta serie... Los Telefonistas tienen este año al short stop González en condiciones extraordinarias y parece que «Colón» González, la primera base, tendrá el mejor año de su carrera... El Fortuna, por su parte, volverá a contar con un team de pelea, y esto podrá comprobarse facilmente el domingo, por todo el que acuda al Stadium de La Tropical... Esa tercera base «Lenguita» Fernández ha de sorprender a muchos!

El bello triunfo alcanzado por los Marqueses del VTC en el campeonato nacional de basketball senior, ha vuelto a imponer en el floor la dinastía de los azules, deteniendo a Livio Morales y sus Caribes en la gran racha de éxitos que mantenian.... Esta racha se extendió a cuatro campeonatos consecutivos!... Un nuevo record para el basketball local.... Y, sirvió para colocar al sonriente güinero en el top del mundo basketbolistico.... El Vedado jugó con bastante clase durante toda la jornada y tuvo en Menda Cancio Bello un puntal formidable en sus conquistas... Menda ha jugado este año el mejor basket de su carrera.... Y, puede decirse que ha sido el responsable directo del éxito logrado por su five....

Debido a su hermoso trabajo, no hay quien dude ya de su designacion para el team «All-Stars» de la temporada.... Y, son muchos los que afirman que, en estos momentos, juega más que Sanjurjo, la destacada estrella del Atlético de Ranchuelo.... Menda ha progresado mucho desde que jugó con Ranchuelo, en la serie celebrada en el Palacio de los Deportes, cuando la visita del team de Miami y lo cierto es que luce como un millon de pesos en oro.... Todos los criticos lo tienen en su «All-Stars», considerandole el player mas destacado del campeonato nacional unionista.... Los otros puestos del «All-Stars» son más discutidos, y al momento en que escribimos estas lineas no se sabe fijamente qué atletas alcanzarán el precioso diploma que ofrece la Federación.... Los nombres de Pepe Menéndez, Armando Cuervo, Franz Lavernia y Lito Santana suenan entre los forwards.... Lo mismo que los de Jerry Corrales, Pitty García, Mulo Rodríguez, y Carlos Duquesne suenan entre los guards.... Hay quien cree que el All-Stars estaria completo formándose así: Armando Cuervo y Pepe Menéndez, forwards..... Cancio Bello, center.... Y, Lavernia y Pitty García...... O, Lavernia y Jerry Corrales, guards!....... Que creen ustedes?

Al terminarse la temporada, entendemos que la crónica y la Federacion deben dedicar una felicitación especial a un deportista puro, amateur 100 por ciento, que ha defendido toda su vida la bandera de un solo club, (¿Tendremos que mencionar el nombre de Guabela Aixalá?) por el magnifico trabapo que ha desarrollado en la campaña.... Guabela jugaba basketball, y era estrella del floor, cuando muchos de los basketbolistas seniors que se han visto este año en acción no habian nacido todavía, y lo cierto es que su actuación durante la jornada unionista ha sido tan brillante o mejor que la de muchos de esos hombres, algunos de los cuales han tenido que retirarse del piso.... Guabela es el mejor ejemplo que se puede presentar a la juventud de hoy día, de lo que vale la vida metódica, de lo que significa el entrenamiento, y de lo que representa practicar un deporte a conciencia, vistiendo siempre el uniforme de un mismo club...... Pese a llevar más de 20 años de actividad en el piso, Guabela ha jugado una hermosa temporada, y tenemos la seguridad de que recibira una buena mención de honor del tribunal encargado en la confección del «All-Stars».... Esta mención no representará, quizás, nada a ese deportista moderno, interesado, que sólo espera favores de consideracion de los clubs por sus servicios...... Pero, para Guabela Aixalí representará un justo premio a su mérito indiscutible, y una prueba elocuente de que hay en el mundo amateur muchas personas que han sabido apreciar, en lo muchísimo que vale, su considerable contribución a los deportes...... Guabela Aixala, campeón senior de Cuba en 1919, repite en 1939,—veinte años después—para demostrar a todos esos atletas modernos que olvidan fácilmente el training y el amor al club, cuando hay un concurso de baile por el medio, que la práctica del deporte en condiciones idénticas a como lo ha hecho él, encamina fácilmente al atleta al cumplimiento del principio griego que nos indica que hay que «mantener la mente sana en un cuerpo sano.»

Esta noche no hay basket ball.... La temporada ha terminado con el triunfo de los Marqueses, mientras los Caribes de la Universidad han quedado en segundo lugar; pero, el sábado se ofrecerá un programa monumental en el Palacio de los Deportes, a favor de los damnificados del temblor de tierra de Chile, y esto reunirá otra vez a la familia basketbolística en el piso de la DGND.. El team del Vedado jugará en el turno preferente con el Ranchuelo.... Y el Sepúlveda medirá sus fuerzas con el Estrella en el inicial....

¡No falte usted!

Cadetes de una academia militar americana presenciarán la serie de base ball amateur

Cubrirán una parte de los stands, dando gran realce a la estupenda serie. Doble header

Cientos diez cadetes y oficiales, representantes de la conocida Riverside Military Academy, del Estado de la Florida, en el sur de los Estados Unidos, serán invitados de honor de la Dirección General Nacional de Deportes el domingo por la tarde, en el Stadium de La Tropical, al iniciarse la serie cuadrangular de base ball amateur organizada con la cooperación de los potentes teams Hershey, Teléfonos, Marina y Fortuna.

Los jóvenes cadetes, que llegarán a esta ciudad acompañados de una banda de música, el sábado por la mañana, invadirán el Stadium desde temprano, y se acomodarán en uno de los stands situados detrás del home plate, donde podrán seguir de cerca las actividades de nuestros mejores players aficionados, envueltos en la importante serie. Esto dará más colorido aún a la lucha, que representa en estos momentos la máxima atracción basebolera que pueden brindar los amateurs.

Los players que prestan sus servicios en los cuatro clubs que discutirán la copa «Alberto Rodríguez», ofrecida por el entusiasta delegado del «Fortuna» al ganador de la batalla, son todos de categoría y permiten garantizar que en todos los encuentros se jugará buen baseball.

El Hershey aprovechará esta oportunidad para probar al público local que aun perdiendo los servicios del outfielder Roberto Ortiz sigue siendo la novena que hay que derrotar en la Liga Nacional, y desde temprano procurará ganar el desafío al «Fortuna», su rival dominical, que está haciendo prácticas sensacionales.

El manager Viego trae su team de 1937 intacto, con la posible excepción de Ortiz, y, en el puesto del hoy pitcher de los Senadores de Washington, aparecerá un muchacho veloz de condiciones excepcionales, que batea y fildea como pocos jardineros amateurs.

«Siendo esta la primera visita que hacemos en el año a la Habana, queremos demostrar al público que estamos en condiciones para repetir en la Liga Nacional, y no respetaremos a nadie en la serie que se inicia el domingo en «La Tropical», nos dijo ayer el manager Viego. «Hershey ha perdido los servicios de Ortiz, pero ninguno de sus hombres se ha dormido sobre sus laureles y puedo garantizar que actualmente tenemos un team mucho más invencible que el que ganó fácilmente el campeonato del año pasado».

Teléfonos, Marina y Fortuna, desde luego, se han dado cuenta exacta de ésto y harán invencibles sus equipos. El Teléfonos tiene un catcher de puntería en Albizuri, y una segunda base formidable que encajará perfectamente con Clemente González. El Fortuna tiene un infielder casi totalmente nuevo. Y la Marina tiene un team casi perfecto, que muchos consideran ya superior al Hershey.

Durante la serie que se inicia el domingo y que tendrá como campo de acción el bello Stadium de La Tropical, los clubs antes citados tendrán más de un chance para demostrar que no estamos equivocados en nuestras apreciaciones. Cada uno dará batalla y dando batalla se proporcionará buen baseball a los fans.

El programa inicial es: 1:45. Hershey vs. Fortuna

4:00: Teléfonos vs. Marina.

La entrada a los stands, sólo cuesta veinte centavos.

PEDRO GALIANA — Desde el Bull Pen

NOTAS DE LOS CAMPOS DE TRAINING:

Joseíto Rodríguez, que acaba de retornar de Orlando, Fla., donde tres cubanos y un venezolano buscan su chance en las Mayores, asegura que Roberto Ortiz ha causado viva impresión en Bucky Harris, no teniendo nada de particular que el ex amateur sea retenido durante la temporada... Ortiz ha sido puesto bajo la tutela del veterano Harry Kelly, quien le hace mover constantemente la muñeca—aun por la calle—a fin de que encuentre flexibilidad a la hora de lanzar curvas... Joe dice que Harris está convencido de que Ortiz hará el grado y lo cuenta entre los hurlers que ha de dejar en el team...

Benny Chapman dice estar más contento con los Indios de Cleveland que cuando estuvo en Boston... Pero, nadie debe hacerle caso... Lo mismo dijo en Boston cuando salió de los Yankees... Sam Breadon y Joe Medwick siguen celebrando conferencias sin llegar a un arreglo definitivo, pero, usted puede vivir convencido que cuando se inicie la temporada oficial el terrible Joe ocupará el left field de los Cardenales..

Leo Durocher cree que Whitlow Wyatt, comprado al Milwaukee, donde ganó 22 juegos el año pasado, será un ganador de 17 desafíos en la Liga Nacional este año... Los Yankees inician mañana, sábado, sus desafíos de exhibición, jugando con los Cardenales en St. Petersburgh... El mismo día, los Browns de San Luis jugarán contra los Phils.

El pitcher Elwood Poffenberger ha vuelto al training-camp de los Tigres prometiendo que «esta vez se portará bien»; pero, nadie podrá considerarse seguro hasta que llegue el verano, que es cuando Poffenberger gusta poner en práctica sus escapadas...

Luke Sewell es el player más viejo de los Dodgers... Tiene 38 años... Durocher y Charles Dressen están enseñando a Harry Lavagetto, cómo fildear un batazo por tercera, y tirar a la inicial sin tener que dar un paso extra para coger impulso y hacer la tirada perfecta... Los Dodgers, incidentalmente, están probando en su entrenamiento al pitcher Carl Doyle, que estuvo en la Habana hace dos años.. Doyle tiene enorme velocidad, pero, su control es de perros...

La lesión recibida hace días por Melvin Ott no es de consideración... El problema principal de Joe McCarthy, manager de los Yankees, no es la oposición de los clubs del joven circuito, ni el refuerzo obtenido por el Detroit, el Boston y el Cleveland... El problema está en la colocación de sus outfielders regulares, que hasta ahora sólo tiene un hombre asegurado: Joe DiMaggio... Joe habla de comenzar la temporada con Charley Keller en el left y Tommy Henrich en el right... Pero, los veteranos George Selkirk y Jake Powell no están dormidos en el entrenamiento, y por otra parte, el club está probando un recluta llamado Joe Gallaher, que está haciendo horrores al campo y al bat.

Entrevistado por los principales cronistas de New York, Gallaher ha declarado que en todo el squad de los Yankees no hay un outfielder que pueda hacer lo que hace él, y cuando habla así no excluye a Joe DiMaggio... Como esto es mucho decir, los cronistas le tienen puesto el ojo y están tomando con interés todas sus actividades...

Gallaher bateó .345 en el Kansas City, de la Asociación Americana, empujó 119 carreras y conectó 24 home runs... Billy Dickey no pierde el tiempo en St. Petersburg... Está trabajando como si fuese un recluta, buscando la manera de rebajar unas libras... Billy asegura que Wesley Ferrell será de utilidad a los Yanks, ganando algunos matches en la temporada... Hildebrand, en cambio, está encontrando dificultad en lanzar, porque le duele mucho el brazo... Lou Gehrig, cuya sensacional película se está exhibiendo en el teatro Alkázar, está trabajando más fuerte que nunca... Y todos los días va a la primera base y procura aceptar algunos lances difíciles... Aun cuando el Cleveland tiene concesión para utilizar el baseball nocturno en sus terrenos este año, no se sabe todavía si Alva Bradley piensa dar games en la ciudad.

Esto no es baseball, pero, no está demás que usted sepa que Ellsworth Vines derrotó hace días a Donald Budge en Rochester, con scores de 6-4, 7-5, para obtener su victoria número 17 de la tournée... Budge tiene 23 triunfos...

Gabby Hartnett, de los Cubs, tiene decidido que Hank Leiber sea el cuarto bate del team en la próxima temporada... Stanley Hack continuará como lead off, seguido de Billy Herman y Augie Galan... Los otros serán Joe Marty y Phil Cavarretta... Burguess Whitehead no ha firmado todavía su contrato con los Giants, pero, recientemente firmó su acta matrimonial que lo contrata, para toda la vida, con una jovencita de Atlanta...

Jimmy Dykes—¡AL FIN!—se ha convencido de que no puede seguir apareciendo en la lista de jugadores activos del Chicago...

SE MARCHO ENCANTADO DE NUESTROS SPORTS, EL MAYOR ANTONIO PEREZ ORTEGA

Antes de partir para su país natal, México, a donde marchó llamado por su Gobierno el Mayor Antonio Pérez Ortega, distinguido deportista, cuyas actividades en el Polo, fueron constantes durante el tiempo de su actuación en la Habana, como attaché militar de la Embjada azteca, hizo las siguientes declaraciones:

Por el amable conducto de la prensa cubana, tengo el gusto de enviar un saludo muy cordial y afectuoso a los distinguidos jefes, oficiales, clases y alistados del Ejército Constitucional, de la Marina de Guerra y de la Policía Nacional. Envíoles también, un fraternal y cariñoso abrazo de despedida, a todos los deportistas cubanos que con tanto afecto me han tratado durante mi estancia aquí, ya que el Gobierno de mi país, ha ordenado mi traslado a la ciudad de México. Reciban, pues, el cariñoso afecto también, de quien únicamente les dice hasta la vista. Mayor de Cab. D. E M. Antonio Pérez Ortega.»

PARGA LE CONTESTA A FILLO ECHEVERRIA

Pedro Medina, según Parga, está listo para pelear

Señor Julián Echevarría.
La Habana.
Presente.

Querido Julianillo: Leí tu carta publicada en las páginas deportivas del DIARIO DE LA MARINA y te confieso que me hiciste pasar un buen rato. Casi estoy por decir, a juzgar por el estilo de ella, que equivocaste el camino: Tu porvenir estaba en el periodismo humorístico. Manejas la ironía, te lo aseguro mejor que los guantes.

Muy cierto lo de que escribí la carta, pero en cuanto a lo que dices que haría mi protegido Pedro Medina contigo, no hice ningún comentario. Quede eso para el día que se lleve a cabo la pelea. Luego todo ese tono lastimero de tu misiva, no deja de ser una invención.

Mis deseos no son los de que te pases toda la vida esperando. Cuando Luis Felipe Gutiérrez ordene la pelea mi muchacho estará listo. Y mis deseos sinceros son de que no vayas a pelear antes con otro que no sea Medina, no vaya a resultar que te suceda lo que a tu compañero de cuadra, José Micó, que cuando más entusiasmado estaba vino Sixtico Morales y le estropeó su ansiada pelea con el campeón de los pesos ligeros cubanos.

Me place verte en esa disposición de pelear y lo único que espero es que comparta conjuntamente contigo esos deseos Manolo Braña, para que a la hora de firmar la pelea no crea que tú eres Henry Armstrong o Joe Louis.

Como verás, te contesto con letra y sin música, como me pides. Quien te va a «echar música», es Medina.

Tuyo, afmo., Luis F. Parga.

CUANDO PERFORABAN UN POZO PARA AGUA EN SANTA ISABEL DE LAS LAJAS, ENCONTRARON PETROLEO

HAN DECLARADO UNA HUELGA DE PROTESTA DE 48 HORAS LOS ALUMNOS DEL INSTITUTO DE LA CAPITAL DE ORIENTE

REBATE LA DEFENSA AL FISCAL EN UN JUICIO POR HOMICIDIO IMPERFECTO, EN LA AUDIENCIA

Se trata del caso de Antonio Valdés Mena, que disparó contra José Argudín. El Fiscal pide 8 años de prisión, y el defensor la absolución, alegando la legítima defensa. Juicio suspendido

Quedó concluso para fallo, en la mañana de ayer, ante la Sala Primera de lo Criminal de la Audiencia el juicio contra Antonio Valdés Mena, acusado por el Fiscal del delito de homicidio imperfecto en la persona de José Argudín Benítez, en la villa de Guanabacoa, el 22 de Octubre del pasado año. El citado Ministerio Público, una vez terminadas las pruebas mantuvo los cargos, interesando que sea sancionado Valdés Mena con la pena de ocho años de prisión.

Por su parte, el defensor Dr. Maximiliano Trujillo, planteó la tesis de eximente de legítima defensa, como causa de justificación de acuerdo con el Código de Defensa Social, y que, por lo tanto, su cliente debe ser absuelto; explicó como Argudín fué el provocador, ya que concurrió el día del hecho al lugar en que Valdés Mena trabajaba y sin explicación alguna lo invitó a hablar algo reservado, y al negarse Valdés a su requerimiento, porque nada tenía pendiente con él, le hizo agresión con un cuchillo, por lo que el provocado y atacado hubo de repeler la agresión con un revólver, único medio lógico que tenía para ello, con cuyo proyectil le produjo una herida a sedal, que tardó en sanar sólo cuatro días; hizo hincapié el doctor Trujillo en que el repetido Argudín no había podido explicar debidamente qué había hecho con el paquete que llevaba cuando provocó a Valdés Mena, y si bien dijo que era una camisa que había comprado, a las siete de la mañana de ese día, en Guanabacoa, muy temprano, por cierto, preciso era convenir que el paquete no era más que el cuchillo con el que hizo agresión a Valdés, el que hizo desaparecer para salvar la responsabilidad en que hubiere podido incurrir al agredir injustificadamente al tantas veces dicho Valdés Mena; en breve se conocerá el fallo de este proceso.

Suspendido otra vez el caso de Santiago de las Vegas

Por no haber concurrido a declarar el testigo Roberto Cruz, suspendió ayer, nuevamente, la Sala Quinta de lo Criminal de la Audiencia, en funciones de Tribunal de Urgencia, la continuación del juicio contra Juan Pazos y otros por tenencia y uso de explosivos en Santiago de las Vegas. Se señaló para el día 15 del actual, a las nueve de la mañana.

Se celebraron en la Audiencia ayer estos juicios: contra Ambrosio Luque y Crescencio Martínez por robo, manteniendo el Fiscal y defendiendo el Dr. Francisco Carone Dede; y contra Armando Ibarra, por tenencia de drogas tóxicas, retirando la acusación el Fiscal y defendiendo el Dr. José Garcilaso de la Vega.

Harán entrega a Franco de los 11 barcos rendidos

En Túnez se estiman un depósito. Se comportan bien los ex-tripulantes

TUNEZ, marzo 9. (Havas).—«Los buques de la escuadra española internados en Bizerta pertenecen al Gobierno Nacional de Burgos, y nosotros solamente somos sus depositarios», declaró esta noche a la prensa el Alto Residente de Francia en Túnez, M. Eric Labonne. Agregó que todos los españoles que se encuentran a bordo de los buques están en libertad de regresar a España o permanecer en Túnez. En total son 4,132, de los cuales 3.800 forman la oficialidad y marinería de los barcos, siendo el resto refugiados, algunos de ellos mujeres y niños, venidos con la escuadra. Hasta el momento la conducta de todos ha sido irreprochable.

Diez pelotones de guardias móviles llegarán en breve a Túnez, al continuar realizándose el plan de aumentar los elementos de seguridad del protectorado, que acordó a su debido tiempo el Gobierno de París. Parte de ese contingente de guardias será enviado a la zona de Maknassy, donde está el campamento de concentración de los marinos españoles. Por otra parte, para mantener en buen estado los buques de la escuadra, una sección de oficiales y especialistas de la Armada francesa se encargará de ellos, auxiliados en su labor por los técnicos venidos en los barcos.

Bellísima carroza titulada «La Inspiración en las Artes Modernas» que presentó el barrio «Norte Cuba» en las tradicionales parrandas del 24 de Febrero en Chambas y que mereció la admiración de cuantos la contemplaron, obteniendo el primer lugar. Es creación original del Sr. Conrado Colón

De Chambas. Otra de las magníficas carrozas presentada por el barrio «Norte Cuba», en las tradicionales parrandas del 24 de Febrero. Se titula «Góndola del Amor» y es creación del artista local Emiliano Gómez.

España e Hispano América deben de estar más unidas

«Es necesario renovar los lazos que la incomprensión y el engaño han debilitado»

BURGOS, marzo 9. (Havas).—En el «Diario Vasco», Francisco Casares dedica un artículo a las relaciones de España y los países hispanoamericanos. «Si Hispano-América hubiese comprendido el drama español y le hubiese sabido interpretar—dice Casares—no se habría sufrido el dolor de ver cómo muchas de las naciones americanas se mostrasen **amigas y sostenedoras morales de quienes no eran más que vulgares asesinos y ladrones.** Y al mismo tiempo no habrían aparecido como imitadoras de otros países que, no tenían las mismas exigencias con respecto a la España Nacional que ellas, aunque sus deberes fuesen los mismos. Es necesario renovar ahora los lazos que la incomprensión y los engaños desunieron. Hispano-América debe ser ahora más española que nunca. La coyuntura es favorable, aunque «a fortiori. Y los países donde se habla nuestra lengua, donde se siente como hombres de nuestra misma raza y donde se proclama iguales verdades e iguales razones que entre nosotros, deben afirmar esta actitud».

SALIO OTRA EXPEDICION DE 76 AGRICULTORES CRIOLLOS CON DIRECCION A VENEZUELA

Se ahorcó un conocido comerciante en Santiago de Cuba. Los colonos de Bolondrón se quejan de la paralización a que les condena la escasa cuota asignada al «Cuba»

MATANZAS

TERMINARON LAS LABORES DE LA ZAFRA

BOLONDRON, marzo 9. DIARIO, Habana.—Con cincuenta días escasos trabajando en los cortes de caña, terminaron hoy sus labores las grandes colonias de esta zona denominadas «Jicarita», «Luisa» y «Molino», productoras de la mayoría del fruto de este término perteneciente al vecino central Cuba» ubicado en el distrito colindante de Pedro Betancourt, debido a la rebaja de la cuota originaria que fuera asignada a los colonos de este central, eje de nuestra vida económica, habiendo quedado en los campos más del sesenta por ciento de la producción cañera.

Sin vislumbrarse todavía la posibilidad salvadora de la zafra mielera, la situación en general de nuestros abrumados colonos y de los sufridos trabajadores se estima ya pavorosa, dada la relación que ella tendrá respecto a nuevas siembras que no se harán en el tiempo muerto que nos espera. Un problema que agrava la restricción inmediata de los créditos para la subsistencia material de miles de campesinos que se reintegran a sus hogares sin poder liquidar siquiera los adeudos de pasadas zafras. Ruégaseme que pida al DIARIO se haga eco de tal estado de cosas, ante el espectro del hambre y la miseria que está asomada para las clases campesinas cubanas.—Oña, corresponsal.

SANTA CLARA

BUSCANDO AGUA ENCONTRARON UNA VETA DE PETROLEO

SANTA ISABEL DE LAS LAJAS, marzo 9 DIARIO, Habana.—Rumórase que en la finca «Ajuria», propiedad del señor Mariano González, cuando unos obreros trabajaban en un pozo, en busca de agua, encontraron una veta de petróleo. Son muchos los vecinos que llevados de la curiosidad se han dirigido al lugar de referencia.—Valera, corresponsal.

ORIENTE

SE SUICIDO UN COMERCIANTE

SANTIAGO DE CUBA, marzo 9. DIARIO, Habana.—Esta mañana se suicidó ahorcándose en su establecimiento, colecturía de billetes «La Lila», el estimado comerciante de ese ramo, Francisco Antúnez. Llevado aún con vida a la clínica «Los Angeles», falleció a pesar de los esfuerzos realizados por los médicos para salvarle.

Antúnez se ahorcó colgándose de la puerta de hierro con una cuerda fina. Pertenecía a una estimada familia santiaguera. Su hermano Marcelino Antúnez, contador de la Aduana, fué candidato a la Alcaldía de Santiago, postulado por el Partido Conservador.

Estímase que su fatal determinación se deba a malos negocios. Ayer fué visto poniendo en la pizarra los números premiados en el sorteo de la Lotería.—García, corresponsal.

SALIERON 76 CUBANOS, RUMBO A VENEZUELA

SANTIAGO DE CUBA, marzo 9. DIARIO, Habana.—En el vapor cubano «Cuba», que salió anoche de este puerto, embarcaron 76 cubanos, entre hombres y mujeres, con objeto de acogerse al llamamiento de dicho Gobierno de ofrecer trabajos agrícolas.—García, corresponsal.

DECRETARON LOS ESTUDIANTES UNA HUELGA POR 48 HORAS

SANTIAGO DE CUBA, marzo 9. DIARIO, Habana.—Los alumnos del Instituto de Oriente, han declarado una huelga de 48 horas, contra el acuerdo de Claustro de Medicina de la Universidad, que exige un examen post-bachillerato.—García, corresponsal.

E. U. obtienen el 60 % del petróleo de toda la Tierra

De 1877 a 1938 extrajeron veinticinco millones de barriles las naciones productoras

La perforación de pozos de petróleo en el territorio cubano, incorpora a Cuba a la explotación de esta industria en el mundo, al cabo de sesenta y dos años de haberse tomado el primer record de producción, establecido en 1877.

Hasta ahora, Cuba figuraba en los mapas petrolíferos como depósito de reservas potenciales, no obstante que, en 1937, se produjeron en Bacuranao 36,500 barriles de petróleo y 43,800 barriles de nafta, en Motembo.

El petróleo es uno de los productos naturales más antiguos usados por el hombre. Lo menciona la Biblia, y los contemporáneos de los faraones lo empleaban en la conservación de sus momias.

La producción del mundo, en 1877, fué de 15.754 barriles, correspondiéndole a Estados Unidos el 85 por ciento de este total.

A partir de la fecha anterior, han brotado de las entrañas de la tierra veinticinco millones de barriles hasta el año 1938. Corresponden a Estados Unidos, 16 millones de barriles, proporción que coloca a la vecina gran República a la cabeza de los trabajos, extensión, desenvolvimiento y uso del petróleo y sus derivados.

A principios de 1933 existían 300.000 pozos perforados en 22 estados de la Unión, con una producción de dos millones quinientos mil barriles diarios.

Esta producción, transportada por ferrocarril y otros medios, moviliza quinientas refinerías en 35 estados.

Representan estas refinerías el 75 por ciento de la capacidad del mundo, transformando el petróleo crudo en más de trescientos derivados de utilidad comercial y científica.

El petróleo brota o es bombeado de los pozos localizados en tierra y debajo del mar, en montañas, sinuosidades, valles, llanuras y bosques. Hay que profundizar, generalmente, de 3.000 a 7.500 pies, si bien existen pozos de algo más de 4 kilómetros de profundidad.

Los pozos que se están perforando en Cuba tienen: uno, 4.000 pies, otro, 3.000 y un tercero, 1,100.

EL EMBAJADOR ALEMAN OFRECE A CHILE UN IMPORTANTE CREDITO PARA MAQUINARIA

SANTIAGO DE CHILE, marzo 9. (AP).—El Embajador alemán barón Wilhelm von Schoen, visitó hoy al Ministro de Estado Abraham Ortega.

Aunque los asuntos tratados se guardan en el mayor secreto se tiene entendido que el Embajador alemán ofreció al Gobierno chileno un crédito de 700.000.000 de pesos para que este país pueda adquirir maquinaria adecuada para fomentar la producción en el área destruída por los terremotos.

UN HERMANO DE JOSE ANTONIO SALVADO EN UN BARCO BRITANICO

PARIS, marzo 9. (AP).—Un mensaje de Valencia da cuenta de que Miguel Primo de Rivera, hijo del difunto Marqués de Estella, fué puesto en libertad por los republicanos, que lo tenían en la misma cárcel donde fué asesinado su hermano Juan Antonio, y embarcó en un destroyer inglés en Gandía.

Fué condenado en Alicante en 1938 a 30 años de prisión por acusársele de complicidad en el levantamiento del Generalísimo Franco.

LLEGO GORDON ORDAS ¿VA A PREPARAR LA ENTREGA DE LA EMBAJADA DE ESPAÑA?

En el vapor «Orizaba» regresó ayer el Embajador en Cuba de la pequeña parte de España que apenas controla la Junta de Defensa de Madrid, señor Félix Gordón Ordás.

Fué recibido por el Encargado de Negocios, señor Montilla; por el Cónsul, señor Miaja; por el señor Antonio de la Villa y señora; y por el personal de la Embajada y del Consulado.

También estaban presentes algunos afectos al gobierno de Madrid, entre los que se decía que el viaje del señor Gordón Ordás está relacionado con la próxima entrega de la oficina diplomática al representante del Generalísimo Francisco Franco.

Acudió a saludarlo el Introductor de Ministros de la Secretaría de Estado, comandante Luis Rodolfo Miranda.

BANQUETE A PORTELL VILA POR EL EXITO QUE OBTUVO EL SALON DE HUMORISTAS

El domingo próximo a las doce del día tendrá lugar un Banquete Homenaje al dibujante Heriberto Portell Vilá en el Restaurant Suizo, de la calle de Acosta, en esta ciudad, con motivo del éxito que obtuvo en el último Salón de Humoristas, y del cual fué alma y empeño nuestro compañero Portell Vilá, ya que no solo reunió a los expositores en un lugar donde nunca han querido concurrir con sus obras sino que hizo toda su propaganda, consiguió los premios en metálico y se abstuvo de optar a los mismos para dar un ejemplo de desinterés.

Los compañeros Alonso y David, son los encargados de recibir las alhesiones al mismo, en el teatro Fausto y en el colega «Información», siendo el precio del cubierto sólo de 75 centavos. Hasta el momento pasan de cuarenta las adhesiones.

Resumen de la Gaceta Oficial

Día 9 de Marzo, primer pliego:

Secretarías del despacho.

Justicia:

Dirección General de los Registros y del Notariado. Solicitud de cancelación de fianza del notario doctor Francisco J. Daniel.

Hacienda:

Decreto autorizando plan de regalos de «El País», S. A.

Decreto pasando a la Secretaría de Educación a la señora Renée Méndez Capote.

Aduana de la Habana: Aviso de subasta de prendas depositadas en la Caja de esta Aduana.

Agricultura:

Comercio:

Dirección de Comercio. Cancelación de título y de fianza del corredor de seguros Ramón Delfín González Mendoza.

Dirección de Seguros. Aviso: Devolución de fianza de la Unión Agrícola Industrial, S. A.

Aviso: Concediendo autorización para operar en el ramo de riesgos y accidentes a la Tabacalera, Cía. de Seguros, S. A.

Dirección de la Propiedad Industrial. Aviso: A la Cía. Manufacturas Carol S. A.

Trabajo:

Negociado de Información y Tramitación: Citando a Gabriel Gasené Zubiaga y Juan Stusser Masson, en denuncia contra la Cía. Cubana de Electricidad.

Educación:

Decretos: Nombrando al doctor Fausto García Rivera. Nombrando al doctor Carlos Dominicis Santiesteban y a la doctora Angela Badiola Hernández. Aceptando la renuncia del doctor Alberto de la Torre y nombrando en su lugar a la señora Susana Coudry y Van Hamme. Declarando terminado el período para que fué nombrada la doctora Ursula Espinosa Fernández y nombrado al señor César López Pérez.

Sección de Administración y Servicios Especiales. Ordenando pago de supervivencia a los señores Mercedes Antonia Pueblo y Espinosa y Rodolfa Vázquez Hernández.

Aclarando resolución sobre el pago de supervivencia a la señora Delia Díaz viuda de Oms.

Defensa Nacional:

Decretos: Designando miembro de la Comisión Depuradora al señor Antnio Mesa y Valdés. Reconociendo el derecho a pensión de la señora Luisa Sebastiana Valdivia y del Toro y a sus hijos y a Felipa Herrera y Pérez y sus hijas, así como también a Ramona de la Caridad Pérez y Sánchez y sus hijos.

Ejército Constitucional:

Regimiento No. 4 «Plácido». Citando en causa número 7 de 1939 al señor Ricardo Espinosa Aballí. Regimiento No. 2. «Agramonte». Citando en causa número 22 de 1939 al soldado Emilio Blanco Hernández.

Universidad de la Habana:

Facultad de Veterinaria: Convocatoria para concurso-oposición de dos plazas de profesor agregado de la cátedra «E».

SUSCRIBASE Y ANUNCIESE EN EL «DIARIO DE LA MARINA»

Buzones para los libros, revistas y periódicos usados

Correos se encargará de hacerlos llegar a asilos y demás centros benéficos

Los repórters visitaron ayer el Negociado de Servicio Internacional, de la Secretaría de Comunicaciones, entrevistando al señor César Carvallo Miyeres, con objeto de conocer lo que proyectaba en el Departamento para convertir en realidad, la idea de la Asociación Bibliográfica Cultural de Cuba, tendiente a establecer buzones especiales con destino a asilos, hospitales, cárceles, y otras instituciones de índole benéfica.

Nos informó, el señor Miyeres que, efectivamente, el señor Francisco Gómez, Secretario de la Posta cubana, ha visto con simpatía la iniciativa de la Asociacion Bibliográfica, y se propone calorizarla prestándole toda su cooperación, con objeto de que el público pueda depositar, en breve, en las Estaciones de Correos de la Capital de la República y en su Oficina Central, los folletos y revistas después de haberlos leído, y los cuales serán puestos a la disposición de las Sociedades Benéficas, a que antes nos hemos referido.

Comunicaciones ingresa en la Tesorería Gral. de la República $3,141.47

El Secretario de Comunicaciones ha dispuesto que sea ingresada en la Tesorería General de la República, la cantidad de tres mil ciento cuarenta y un pesos y cuarentisiete centavos, por utilidades en giros postales, correspondientes a la liquidación final de la recaudación del mes de Diciembre último.

Pide se le indemnice una de las víctimas del gran desastre del «Cavalier»

NUEVA YORK, marzo 9. (AP). Una viuda superviviente del hidroavión «Cavalier» que se hundió en el mar el 21 de enero durante un vuelo a Bermudas con pérdida de tres vidas, ha demandado a la compañía reclamándole $201,109.50 por daños. Mrs. Katharine Cline Miller alega que su esposo, Donald Walters Miller, murió a causa de que los tripulantes del avión no le ayudaron después que el gran transporte se vió forzado a descender sobre el mar. La viuda reclama 200,000 pesos por la pérdida de su esposo y $1,109.50 por la del equipaje y gastos.

COBRARAN LAS VACACIONES LOS MAESTROS CESANTEADOS SI SE LES COMPUTAN 75 DIAS

Los maestros cesanteados a quienes se designe en cualquier fecha del presente curso escolar, se les computarán los días trabajados en el curso de 1934-1935, y los que así llegaren a los 75 días lectivos, podrán cobrar las vacaciones próximos o sean del curso de 1938 a 1939.

Así lo informó ayer la Sección de Instrucción Primaria de la Secretaría de Educación.

NUEVO UNIFORME PARA LA RESERVA FEMENINA DE LA POLICIA NACIONAL

El Cuartel General del Ejército Constitucional, en reciente disposición, ha establecido un nuevo uniforme para la Reserva Militar femenina de la Policía Nacional.

Estos uniformes serán confeccionados con tela fina de color azul mezclilla y constará de gorro, chaquetilla, camisa y saya.

Quién es el nuevo consejero de la Embajada de España en París

BURGOS, marzo 9. (Havas).—Cristóbal del Castillo, nombrado consejero de la Embajada de España en París, ocupó hasta hace poco un elevado cargo en las oficinas del Ministerio de Estado, en S. Sebastián. Era también consejero en París cuando estalló el movimiento, en julio de 1936, y entonces abandonó el cargo, renunciándolo. A lo largo de su carrera diplomática, Cristóbal del Castillo desempeñó diversos puestos, entre ellos el de consejero de la Embajada en Bruselas, y el de secretario en varias legaciones de España en América.

RELATA EULALIA RODRIGUEZ, MATADORA DE CAVEDA, SUS AMORES POCO AFORTUNADOS

Separada de su esposo, trabajaba de sirvienta en la casa del Dr. Bienes, en Zaza del Medio, donde se desarrolló el drama. Se creyó burlada por su víctima, que iba a casarse

En las primeras horas de la tarde del 28 de Febrero pasado, fué escenario de un trágico drama la residencia del doctor Luís Bienes en el vecino pueblo de Zaza del Medio, siendo abatido a tiros el joven Manuel Caveda y Amor, comerciante de esa población, natural de España, propietario y de 30 años de edad.

Fué protagonista de este drama la joven Eulalia Rodríguez y Rodríguez, de 20 años, casada con el señor Pedro Paez y vecina de la calle de Martí en aquel mismo lugar.

Nuestro Corresponsal señor Serra Carbonell tuvo una entrevista con la protagonista de este drama, la cual le narró minuciosamente los detalles del mismo, en la forma siguiente:

Que hacía tres años había contraído matrimonio con el señor Pedro Paez, de cuyo matrimonio tiene un hijo, encontrándose desde hace más de dos años separada de su esposo y al abrigo de su señora madre Victoria Rodríguez, en Zaza del Medio; que en los primeros meses su esposo le giraba algo para su hijo.

Que desde hace cerca de dos años llevaba relaciones con el señor Caveda Amor, pero no obstante ello, trabajaba como criada en la residencia del Dr. Bienes, en Zaza del Medio, donde así mismo estaba colocado un hermano de ella que la acompañaba.

Que se llegó a enterar que Caveda pronto crontraería matrimonio con una distinguida señorita vecina también de aquel pueblo y que en varias ocasiones le llegó a manifestar a él que le resolviese su situación,pues no era posible que pudieran seguir en la forma que se encontraba, costestándole él siempre con evasivas.

Que como a las tres y media de la tarde de ese día y en los instantes de salir de las habitaciones particulares de la residencia del Dr. Bienes al patio el señor Caveda se encontraba en una habitación vacía de su residencia que colinda con el patio de la residencia del Dr. y la llamó, acudiendo ella a dicha entrevista.

Después de un gran altercado sobre el asunto de su boda, creyendo que había sido burlada se dirigió a una de las habitaciones, (aprovechando que la familia toda del Dr. Bienes se encontraba ausente en la Habana, así como él mismo) y tomando un revólver de dicho Dr., salió nuevamente en dirección donde se encontraba Caveda y al verlo recostado en la pared de dicha habitación comenzó a hacerle los disparos que lo tienen al borde de la muerte.

Que Caveda, corriendo para esquivar la agresión, cayó en una de las habitaciones de la casa, la cual tenía cerrada la puerta de la calle, y, el vecindario, al oir los disparos se aglomeró frente a la misma, procediendo ella a abrir la puerta, presentándose en el cuartel del Ejército, dando detalles del suceso.

El señor Caveda fué recogido del pavimento sobre un charco de sangre, presentando varias heridas de bala en la cabeza, así como en las manos.

Asistido de primera intención en dicho pueblo, ingresó en la Clínica Los Angeles, de esta ciudad, donde se le prestan todos los auxilios de la ciencia, encontrándose sin conocimiento.

La joven Rodríguez ingresó en el Vivac a disposición del señor Juez de Instrucción.

Tanto en Zaza del Medio como en esta ciudad ha causado gran tristeza el desarrollo de este drama.

Serra CARBONELL,
Corresponsal

PROCESADOS CON EXCLUSION DE FIANZA TRES LADRONES QUE OPERABAN EN MARIANAO

Y diez de las personas que adquirieron las prendas robadas por aquéllos han sido procesadas también con fianza de $200. A un entrenador de caballos se le sigue causa por estafa y amenazas

MARIANAO, marzo 9. DIARIO. Habana.—El juez de instrucción de Marianao doctor Morales Despau, procesó con exclusión de fianza en las causas 256-39 y 258.39 por el delito de robo, a Isidro Herrera González, José Luis Rodríguez Miranda y Jacinto Henríquez por ser los autores de numerosos robos cometidos en el Término de Marianao. También fueron procesados en las mismas causas con doscientos pesos, por haber comprado ropas y objetos a los ladrones, las siguientes personas, Evangelina Ibáñez Brunet, Luis Padrón García, Amado Brioso García, Paula María Viera Zamora, Dionisio Salva López, Juan Ordaz Soa, Inocencia Janes Soa y Sabina López Martínez.

Acusado por estafa y amenazas de muerte

William Cassity, natural de los Estados Unidos, de 26 años, entrenador de caballos en el Hipódromo, ingresó en el vivac a la disposición del juez de instrucción en la causa que se le sigue por estafa y amenazas de muerte.

Quería darle muerte con un cuchillo

Caridad Díaz Arencibia, natural de Pinar del Río, de 19 años, vecina de la calle 30 en el Vedado, denunció a la policía que al salir de la casa de una amiga, a la cual había ido a visitar un hombre joven, de la raza blanca a quien sólo conoce por Joaquín, trató por la fuerza de introducirla en una casa desconocida, y al negarse ella, le dió varios golpes con los puños, teniendo que ser asistida por el médico de guardia en la casa de socorro. Agregó que el Joaquín con un cuchillo que llevaba, le dijo que la mataría si no accedía a sus pretensiones y temiendo que le dé muerte hacia la denuncia.

Echando espuma por la boca lo encontraron en la calle

El vigilante Antonio de la Osa, transitando por Real y Gral. Lee, encontró en el pavimento, echando espuma por la boca y manando sangre una herida en la cabeza, a Agapito Valdés Delfín, natural de Marianao, de 33 años y vecino de la calle Norte 18, el que fué trasladado al centro de socorro. Asistido por el doctor Calves de lesiones menos grave, declaró que padece de ataques y que hoy, al darle uno, cayó contra el contén de la acera, hiriéndose en el cráneo.

La hurtaron la cartera en un ómnibus

Ante el oficial de guardia, en la segunda estación de policía, denunció Eulalia Ramos Guzmán, natural de San José de las Lajas, de 23 años, residente en Norte 6, que viajando en el ómnibus 893 de la ruta 33, de San José a la Habana, perió una cartera que contenía documentos y dinero. Sospecha que se la hurtara un joven de la raza blanca que se agachó para recoger un paquete.

Riñen dos presos en el vivac

El auxiliar del Jefe del vivac de Marianao, Rufino Navarrete, acusó ante el oficial de guardia a Pantaleón Casado Carvajal, natural de Camgüey, de 41 años, vecino de Oficios 74, por buscar camorra en el vivac a otros presos, habiéndole causado lesiones hoy a Manuel Trillo García. Casado Carvajal ingresó en el vivac hace dos días, por escándalo y embriaguez en los kioscos de la playa. Del hecho se le dió cuenta al juez correccional.

Se fracturó un brazo en la finca

Berto Marichal Acosta, de 8 años, vecino de la finca «San José», en El Cano, fué asistido por el doctor Galletti de la fractura del antebrazo izquierdo. Declaró que al resbalar en la casa se cayó casualmente.

A. Martínez, corresponsal

ESTADO DEL TIEMPO

Pronóstico para hoy, viernes

Vientos flojos a frescos del nordeste al sudeste. Cielos despejados y parte nublados. Escasas lluvias en el territorio. Iguales temperaturas.

Observatorio Nacional.

El Padre La Fuente hablará el domingo en los Pasionistas

La primera conferencia de divulgación cristiana por los «Caballeros de Colón»

«La instrucción y la justicia cristiana» será el tema de una conferencia que pronunciará el R. P. Claudio de la Fuente, a las cuatro de la tarde del próximo domingo día 12, en el salón de actos del convento de los RR. PP. Pasionistas de la Víbora.

Esta conferencia es la primera de las cinco que, patrocinadas por el Consejo San Agustín número 1390, de la Orden de Caballeros de Colón, están dedicadas al público católico y especialmente a los hombres católicos, y el Gran Caballero del Consejo, doctor Manuel Dorta Duque, ha manifestado que no se necesita invitación para asistir a las mismas.

El conferenciante del domingo, Reverendo Padre Claudio de la Fuente, es el superior de los Padres Pasionistas de la Víbora. Ha ocupado distintos importantes cargos en su comunidad, en varios lugares de Cuba, ganándose la simpatía general, debido a su amable trato, celo y habilidad en el cumplimiento de su misión hacerdotal y a su culta y fácil palabra.

Existe verdadero entusiasmo entre los elementos católicos de la Habana por concurrir a estas conferencias de la Cruzada Pro Justicia Cristiana, de los Caballeros de Colón, conferencias de instrucción y acción para el alivio de los males morales, sociales y económicos, mediante la expansión de los principios cristianos de la caridad, la justicia y la buena voluntad entre los hombres.

Pronto el Gobierno belga nombrará su Embajador en la España Nacionalista

BRUSELAS, marzo 9. (Havas). El Consejo de Ministros, en su reunión de esta tarde, se ocupó principalmente del reconocimiento «de jure» del Gobierno Nacional de Burgos, así como del envío inmediato de un embajador belga a la capital nacionalista, para sustituir a M. Polain, quien fué designado agente general el 28 de enero último. En los círculos oficiales se menciona para ocupar la Embajada belga en Burgos, al conde De Vichenet, actualmente Ministro en Belgrado, y el que anteriormente fué Consejero de la Embajada de Bélgica en Madrid.

EL PRIOR Y PARROCO DEL CARMEN, PADRE RAFAEL, SE EMBARCA PARA ESPAÑA

Para asistir al capítulo de la provincia de Castilla y Cuba, de la Venerable Orden de Padres Carmelitas Descalzos, embarcará el sábado 18 del actual para España el R. P. Fray Rafael de Jesús, Prior y Párroco del Carmen.

La Venerable Orden Tercera del Carmen y Santa Teresa de Jesús, Juventudes Carmelo-Praga, Unión 65 de Caballeros Católicos, Cofradías y Asociaciones de la Parroquia, le obsequiarán con Misa y Comunión, como homenaje de despedida, el expresado día, a las 7.30 de la mañana.

El cargo dura tres años, pudiendo después de los tres primeros años volver a ser electo por el Capítulo para otros tres. Cumplidos los seis años, se necesitaría expresa autorización de Su Santidad para ser electo para igual cargo en el mismo Priorato.

De modo que la vuelta del Padre Rafael para Prior del Carmen de la Habana depende de las elecciones del capítulo.

En los tres anos ha llevado a cabo una grandiosa labor, fomentando la enseñanza de la Doctrina Cristiana, amplió los estudios en la Escuela Parroquial Diurna, organizándolos bajo bases científicamente pedagógicas, reanudó con gran pompa y esplendor la tradicional procesión pública del Carmen, fundó la Escuela Catequística de Estudios Superiores para la formación científica y moral de Catequística, pero donde sobresaliró más ha sido en la organización de la Acción Católica Parroquial Dió comienzo a esta magnífica labor fundando la unión numero 65 de Caballeros Católicos, reorganizó la Juventud Carmelo-Praga de Jóvenes Católicas, creó la similar de Jóvenes Católicas, a todas las cuales preparó debidamente para ejercerla con fruto. Ya instruídas, las entrenó en la visita domiciliar parroquial. Ya dispuestas, celebró la Primera Semana Parroquial de Cuba, la cual produjo incalculables beneficios, tanto para el alma como para el cuerpo. Durante todo el mes de octubre último se llevaron a cabo un censo parroquial, conferencias en colegios, en la iglesia parroquial, se intensificó la visita domiciliaria en ciudadelas y casas de vecindad, se administraron por centenares los sacramentos del bautismo, confirmación, penitencia, comunión y matrimonio y se llevó a cabo la Comunión a los enfermos para el cumplimiento del Santo Precepto pascual. Se entronizó en muchos hogares el Sacratísimo Corazón de Jesús y se celebraron el Día de la Juventud, el de la Parroquia y el de la niñez.

En una palabra, se distribuyó superabundantemente el Pan espiritual, vida del alma, para ricos y pobres de la feligresía y a los pobres, asimismo el material que da y conserva la salud del cuerpo.

Para sostener y fomentar estas beneficiosas obras, fundó la revista mensual «La Parroquia», órgano oficial de la Acción Social Católica de la Parroquia Nuestra Señora del Carmen.

Deseamos al Padre Rafael de Jesús, O. C. D., buen viaje, grata estancia en la madre patria y un feliz regreso a continuar esta magnífica labor en Cuba, mas si la Divina Providencia, en sus inescrutables designios, expresados por mediación de las elecciones del capítulo provincial, lo eligieren para otro lugar y cargo, su memoria será bendecida por sus amadísimos feligreses y su nombre y labores quedarán perennemente grabados en los Anales del Priorato y Parroquia del Carmen, para gloria y honor suyo y de la bendita Primera Orden de Padres Carmelitas Descalzos de Cuba.

CRUCIGRAMAS

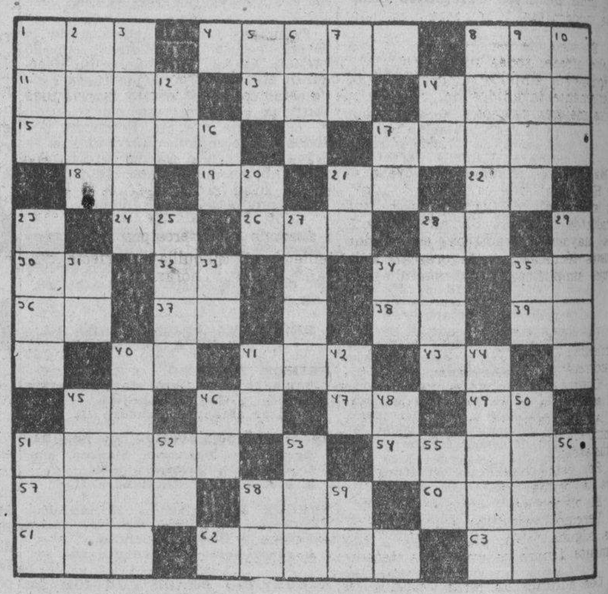

HORIZONTALES

1.—Variante (pl).
4.—Río de la Argentina.
8 —Hogar.
11.—Palo de la baraja.
13.—Apócope de Santo.
14.—Hoyo grande y profundo.
15.—Río de la Siberia.
17.—Afluente del Amazonas.
18.—Señor
19.—Preposición inseparable.
21.—Cierta hiedra de la China.
22.—Marchar.
24.—Terminación de infinitivo.
26.—Autor dramático español.
28 —Sílaba que repetida resulta el nombre del dios de la locura.
30.—Pronombre.
32.—Naipe.
34.—Pronombre.
35 —Nota musical.
36.—Negación
37.—Conjunción.
38.—Preposición.
39.—Afirmación Nacional.
40.—Interjección.
41.—Pronombre demostrativo.
43 —Ello (en inglés).
45.—Letra del alfabeto griego.
46.—Antiguo nombre de la nota do.
47.—Nota musical.
49.—Diptongo.
deró de Menorca y fundó a Mahón.
54.—Río de la provincia de Orense
57.—Archipiélago malayo.
58.—Planta purgante.
60.—Título de honor de los individuos de la primera nobleza inglesa.
61.—Tiempo del verbo leer.
62.—Río de Colombia.
63 —Arbol de Madagascar.

VERTICALES

1.—Sobrino de Abraham.
2.—Dios del amor, en la mitología griega.
3.—Preposición.
5.—Naipe.
6.—Departamento de Francia en la Provenza.
7.—Terminación de aumentativo
8.—Flor.
9.—Río de Asia.
10.—Nivel.
12.—Interjección.
14.—Apócope de adjetivo posesivo.
16 —Artículo.
17.—Río de Italia.
20.—Símbolo del Bario.
21.—Interjección.
23.—Afluente de Amazonas.
25.—Batracio.
27.—Nombre griego de Júpiter
28.—Río de Africa.
29.—Río de Colombia.
31.—Artículo.
33.—Nota musical.
34.—Infusión.
35 —Sílaba que repetida resulta un apodo familiar.
40.—Río del Ecuador.
41.—Y o e (antiguo).
42.—Preposición inseparable.
44.—Isla del archipiélago de la Sonda.
45.—Cirujano francés.
46 —Artículo.
48.—Especie de flecha que usaban los antiguos turcos.
50.—Ensenada o bahía.
51.—Adverbio de modo.
52.—Diptongo.
53.—Hijo de Adán y Eva.
55.—Contracción
56.—Río de Italia.
58.—Sociedad Anónima.
59.—Conjunción.

A. L. G.

Solución al Crucigrama anterior

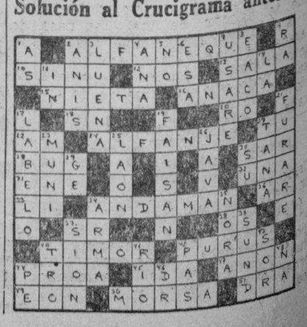

M.E.C.D. 2016

INSTALA SALUBRIDAD RURAL APARATOS DE CLORO EN UN ACUEDUCTO PARA EVITAR BROTES DE TIFOIDEA

HABANERAS

LA MODA ACTUAL

NOVEDADES DEL MOMENTO

Corazones y flores son los motivos interesantes que presentan los creadores de la moda para la próxima primavera. Aquí vemos un abanico hecho enteramente de flores y que combina con las que se lucen en el cabello.

SOMBREROS DE PRIMAVERA

La mujer necesita transformar todo su vestuario al cambiar la estación. La que es verdaderamente elegante sufre las consecuencias de estas variaciones que siempre trae consigo las molestias de estar constantemente en casa de la modista.

Pero no hay mayor placer para una mujer de gusto que cuando va a comprar sombreros encontrar la variedad que existe hoy en día en los estilos y clases. La moda ha encontrado en el cambio de sombrero y detalles para la mujer el suplemento a los costosos cambios que traería la variación de los trajes. Hoy se ve bien que una señora, sea cual fuere su posición, no cambie de vestidos si forma diversos contrastes con el sombrero, la bolsa, los guantes o el cinturón.

Estamos en la época de las variaciones económicas de accesorios, que, sin gran perjuicio del presupuesto, podemos aparentar perfectos cambios que modernizan y refrescan los conjuntos.

En vista de eso, la conocida casa **Baranda, Tosar y Compañía,** ha resuelto ofrecer todas sus mercancías de primavera a unos precios increíbles, viéndose sus amplios salones de exposición de sombreros en Neptuno, 35 y 37, diariamente invadidos del público que va en busca de los buenos artículos a los mejores precios.

CONSEJOS DE BELLEZA

Max Factor, el creador de bellezas en Hollywood, que tanto ha divulgado la armonía de los colores en sus productos, no cesa de ofrecer cada día mayores atractivos estudiando nuevas técnicas que favorezcan a la mujer simplificando su maquillaje.

El pan-cake, que presenta en una forma elegante y sugestiva, con el perfume delicioso que exhala, está realizando verdaderos prodigios, manteniendo el maquillaje perfecto durante horas y horas.

NOTAS DE PARIS

La moda y los modelos que imperarán apenas pase el mes de marzo comienzan ya a preocupar. Es la natural impaciencia ante el telón que descorrerá una temporada bastante próxima.

Ocurre que se confeccionan por anticipado los proyectos de renovación del equipo, salvo en detalles secundarios y el atractivo de lo circunstancial, de las adaptaciones relámpago que a veces llegan a ser algo fundamental dentro de las colecciones y de los gustos que se han acogido con singular entusiasmo.

Por esto echaremos un vistazo a lo que es de presumir se imponga para la primavera.

El blanco se insinúa como uno de los colores de gran moda.

Veremos vestiditos sencillos para deporte y todo andar, de líneas simples. Alguna tabla, algún panel, recortes, plegados, bordados, pero invariablemente dentro de una línea de sobria elegancia.

Los adornos de estos vestidos responderán a la tendencia mencionada. Unas iniciales entrelazadas en un tono contrastante, que puede ser el rojo. Un cinturón de cuero de color vivo, algunos pespuntes en el cuello diminuto de ciertos modelos, una hebilla verde, azul o granate puesta sobre el mismo material. Pero predominando invariable la sinfonía en blanco.

Con respecto a los accesorios existe la ventaja de buscar zapatos de doble tono, sombreros cuya cinta provoque el contraste; sombrero de color opuesto y cinta blanca; los guantes y la cartera como distintivos que rompan la uniformidad.

No cabe duda de que la perspectiva es halagüeña, por más que no serán solamente las telas inarrugables o el hilo las que conquisten el éxito; la variedad estará flanqueada por creaciones recientes muy vistosas.

Revisando los catálogos parisienses, por ejemplo, encontramos una orientación bien manifiesta a marcar el talle, a realzarlo por medio de adornos, de cinturones o detalles de las mismas prendas y que forman intrínsecamente su corte.

Podría tal vez agregarse que dentro de la diversidad de creaciones primaverales buena parte de ellas exigirán armonía de líneas físicas. Son guantes adosados a los cuerpos.

El corte de los vestidos que se confeccionen a base de ciertos tonos no se aparta de la graciosa sencillez con respecto a los colores.

No obstante, para las ocasiones de más vestir que el deporte y el paseo callejero intrascendente, gravitarán ciertos estampados y una gama amplísima de tonos, que permitirá que cualquier mujer luzca interesante y de acuerdo con su físico.

En los conjuntos de playa veremos bolsillitos en los pantalones. Por lo menos i no añadirán ventaja, resultarán decorativos. A nadie se le ocurrirá guardar algo en ellos, o a lo sumo un pañuelo brevísimo, ese pañuelo que siempre se pierde.

Otros conjntos nos mostrarán pantaloncitos abullonados en la parte inferior; allí donde ajustan a la pierna hacen una especie de bolsa. Lo malo es que estos modelos ólo podrán ser de exclusivo dominio de las esbeltas y de las no muy metiditas en carnes.

SIGUE TU CAMINO...

Para mi fraternal amigo Wen. Gálvez, con afecto cordialísimo.

Sigue tu camino,
triste peregrino,
no mires atrás,
lo pasado es ido...
no mires atrás.

Sigue tu camino
triste peregrino:
lejos hallarás
tu felicidad!
Lejos, sí, muy lejos,
pero la hallarás.
Sigue andando, sigue.

Andrés Segura Cabrera

MENU DEL DIA

Almuerzo

Cup de frutas.
Huevos a la malagüeña.
Minutas de pescado con mayonesa.
Pollo a la Primavera.
Arroz con leche.

Comida

Crema de quimbombó.
Croquetas de camarones.
Pollo asado en cazuela.
Ensalada de frutas.
Yemas dobles con merengue.

RECETAS DE COCINA

Croqueta de salmón

Se exprime bien el salmón, se le quitan las espinas, agregándole bastante pan, que esté bien mojado en el caldo del salmón. Se une y se pasa por la máquina, añadiéndole una cucharada de harina de Castilla, un huevo crudo, sal, pimienta y perejil picado. Todo esto se cocina en un sofrito que se hace con aceite, cebolla picada, un diente de ajo y unos tomates, teniéndose al fuego hasta que la masa esté cocinada, entonces se extiende en una fuente llana y cuando esté fría se forman las croquetas, se envuelven en polvo de galleta; luego en un batido de huevos con perejil, otra vez en polvo de galleta y se fríen en aceite y manteca mezclados, bien calientes.

M. R. de FONTANILLS

JOVEN DESAPARECIDA

Isidora Zayas Montegro, vecina de Concordia 664, denunció a la policía la desaparición de su hija Regla Sánchez Zayas, de 15 años de edad, suponiendo pueda dar noticias de su actual paradero su novio Armando Hernández, que reside en la propia casa.

LESIONADO EN RIÑA

Eduardo Trujillo Martínez, vecino de Jesús Peregrino 507, sufrió lesiones de carácter menos grave, al ser agredido por los esposos Juan Mena y Lucila Dolores Rodríguez, vecinos de Jesús Peregrino e Infanta, con los que sostuvo un disgusto.

OBRAS PUBLICAS QUE HAN SIDO INICIADAS EN LAS PROVINCIAS DE LAS VILLAS Y PINAR DEL RIO

Diligencias para recibir distintas obras públicas ya acabadas. Proyecto elevado a la Superioridad. Recordatorio a infractores. del reglamento de limpieza de calles. Reparación de una calle

Según informó Obras Públicas al Departamento de Publicidad, se han iniciado las obras de la carretera de Cienfuegos a Rodas, por el contratista señor Arbesú, en el tramo del kilómetro 20 y medio al 22, en las Villas

Igualmente se dió comienzo a los trabajos de construcción de la carretera de Guane a la Fe, en Pinar del Río.

Otros trabajos serán emprendidos próximamente.

Diligencias para recibir distintas obras ejecutadas

Por la Secretaría de Obras Públicas, se han ultimado las diligencias para recibir las siguientes obras: Reconstrucción de la ruta de Cienfuegos a Rodas, kilometro 10 al 28. Ruta de Candelaria a Soroa (acta definitiva). Carretera de Cienfuegos a Rodas, tramo del kilómetro 4 al 16, ésta con carácter provisional. Las obras de fábrica denominadas «Guacamaya», «Las Balizas», «La Afuera», y «Rovira» emplazadas en el camino de San Vicente a La Palma

Se estudia en Obras Públicas la recomendación del técnico A. Macías López, sobre la ampliación a dos luces de la alcantarilla sobre el río «Guacamaya» en el citado camino que se está construyendo.

Proyecto elevado a la Superioridad de Obras Públicas

En poder del Secretario, Sr. Ruiz Willlams, se encuentra para su estudio y resolución, el proyecto confeccionado por el Negociado de Caminos y Puentes, destinado a la construcción de la carretera de Aguacate a Caraballo, en el tramo del kilómetro 8 al 12.

Recordatorios a los infractores de la Limpieza de Calles

La Jefatura de la Ciudad de la Secretaría de Obras Públicas recuerda que la primera infracción del Artículo 3 del Reglamento para la Limpieza de Calles se multa con dos pesos. Por dicha prescripción esta terminantemente prohibido arrojar toda clase de objetos, basuras y desperdicios en los parques, calles, aceras o portales de tránsito público así como en los solares yermos, e igualmente toda clase de líquidos, inclusive las aguas de baldeos. Conste así.

Tres solicitudes relacionadas con uso del litoral marítimo

Están tramitándose en la Secretaría de Obras Públicas, las solicitudes siguientes: De Elpidia López Castellanos, para la concesión de una faja marítima terrestre para balneario público, de carácter permanente, en el término de Gibara.

—De Elvira Pérez, para construir en la Playa de Santa Fe, una casa en el lugar donde se encuentra la de Emérita Bacallao.

—De Esteban Sarturain, para la construcción de un muelle y un edificio adjunto, en la bahía de Nuevitas

Presupuesto para la reparación de calles

Se ha confeccionado, a solicitud del señor Juan Alonso y demás vecinos de las calles Unión y Ahorro, un presupuesto para el arreglo y pavimentación de dichas calles, entre las de Sarabia y Patria Asciende el presupuesto a la cantidad de $1,625.17.

Contra las podas irregulares

Fueron detenidos por la policía varios individuos que, careciendo del permiso oficial de Obras Públicas, único válido para ejecutar podas, estaban podando árboles, con la simple autorización del propietario de la residencia inmediata al lugar en que estaban trabajando.

OFRECEN FACILIDADES A LOS QUE SE DISPONEN A VISITAR LA EXPOSICION DE NEW YORK

Medidas de precaución con los pasajeros que llegan de México. Descuento a los profesores y alumnos que hagan viajes. Magnífica la recaudación de la Aduana

A fin de ofrecerle las facilidades necesarias a los residentes de Cuba para que puedan asistir a la Feria Mundial de New York, la Ward Line, ha resuelto que a partir del día 26 de Abril hasta Octubre 18 del corriente año y exclusivamente para el vapor «Oriente», los billetes de pasajets de ida y vuelta, sean a base de un precio de ochenta y ocho pesos, válidos por 27 días.

La Recaudación

La Aduana de la Habana recaudó ayer $318,483.22.

Franquicias y cortesías

Por la Aduana de la Habana se concederán las cortesías de estilo y franquicias correspondientes a los siguientes viajeros:

Señor Sapal Naujo, Cónsul del Japón en la Habana, quien llegará mañana en el vapor «Oriente».

Señora Margarita Zevallos de Herrera, hija del Ministro del Ecuador en Cuba, quien llegará también en el vapor «Oriente».

Señor Eric Cunlife Buxton, Cónsul de Inglaterra que viene a bordo de la moto nave inglesa «Reina del Pacífico», que arribará hoy a nuestro puerto.

Dr. Andrés Rivero Agüero, Delegado de Cuba a la Primera Conferencia Interamericana de Aviación Sanitaria que se efectúa recientement en Montevideo el que llegará hoy también en el «Reina del Pacífico».

Productos cubanos

El vapor americano «Orizaba», ha tomado en la Habana con destino a New York las siguientes partidas de productos cubanos: 20,000 huacales de frutas y vegetales, 100 bultos varios, 250 líos de cuero, 800 sacos de asfalto, 5 cajas de tabacos torcidos y 200 pacas de tabaco en rama.

El vapor hondureño «Tela», de la Flota Blanca, lleva con destino a New York, 22,000 huacales de frutas y vegetales, y 300 bultos de misceláneas.

El vapor «Jamaica», de la propia Compañía, lleva para el puerto neoyorkino, 57 bultos de misceláneas.

Rebaja de pasajes a profesores y estudiantes

La Dirección de la Empresa americana de vapores United Fruit Co., ha resuelto conceder un cincuenta por ciento de rebaja en los pasajes que sean adquiridos por los profesores y estudiantes que viajen en los buques de esa Compañía.

La expresada reducción es sobre el costo del pasaje de ida, siendo requisito, en los casos de estudiantes, que éstos presentes el certificado del colegio o escuela respectivo o la copia de la matrícula correspondiente, y para los profesores la presentación de los documentos que los acrediten como tales.

Tiene establecido su servicio de vaores con la Flota Blanca, Estados Unidos de América, Panamá, Colombia, Guatemala, Costa Rica, Jamaica, Honduras, Nicaragua, Honduras Británicas, El Salvador, etc.

Un nutrido grupo de cadetes

Por la vía de Miami llegarán mañana a nuestro puerto numerosos cadetes de la Riverside Military Academy, que con el Director de esa Academia pasará varios días en nuestra capital en viaje de placer.

El «Orizaba»

Procedente de Veracruz llegó ayer con cinco horas de retraso, debido a la demora sufrida por el cargamento tomado en dicho puerto, el vapor americano «Orizaba» de la Ward Line, que trajo 25 pasajeros con destino a esta capital así como carga general y 40 pasajeros en tránsito para New York hacia donde siguió viaje ayer mismo por la tarde.

Otros pasajeros

Figuran también en la lista de los pasajedos para la Habana, llegados en el «Orizaba» los señores: Luis Pomar, Luis René Chardon y señora, Adolfo Rosado y señora, Luis Mollano, Graciela M. de Mello, Silverio Juan Espejo, Antonio Pellón, Eugenio Mc Donald, fabricante de Radios, y otros.

Entre los pasajeros en tránsito se encuentra la señora María Jerecka, diplomática polaca.

Para New York se embarcaron Everett Castel y señora, Alfredo Morolla, Antonio Ingrade, Gaetano Valente, Arthur Lett-Haines, Gadrill Morris, Charle Savio y Mary Eggers.

Los certificados de vacuna

Cuando el Médico del Puerto pasó la visita de inspección a los pasajeros del vapor «Orizaba», requirió de los pasajeros con destino a la Habana la presentación de sus respectivos certificados de vacuna contra la viruelaü por motivo de existir una epidemia de esa enfermedad en Tampico, resultando que tres de esos viajeros carecian de los mismos, por lo que fueron vacunados antes de desembarcar.

El «Florida»

En su viaje regular llegó ayer de Miami el vapor americano «Florida» de la Peninsular y Occidental S. S. Co., que ha traído 181 pasajeros en su casi totalidad turistas.

Llegaron además por este buque los señores José Alfert, y señora, Pedro Montané, señora e hija y Elvira López.

El «Florida» regresó anoche al puerto de procedencia con 250 pasajeros en su mayor parte turistas, figuran también los señores: Leonard Cano, Isabel Bermúdez, Rosario Jiménez, Carlos Castro y otros.

Un yate

Procedente de Cárdenas llegó ayer tarde el hermoso yate de bandera americana «Bonnia Dundee», en el que viajan su propietario Mr. Mallory, uno de los principales accionistas de la Clyde and Mallory Lines, de los Estados Unidos, y a quien acompañan dos individuos.

El «Jamaica»

En ruta a New York, hacia donde siguió viaje ayer tarde, llegó a nuestro puerto procedente de Cristóbal, el turbo eléctrico americano «Jamaica», de la Gran Flota Blanca, que ha traído 20 pasajeros con destino a la Habana así como carga y 45 pasajeros en tránsito.

Figuran entre los viajeros llegados por este buque los señores Jaime Espival y señora, el abogado panameño Miguel Grimaldo y señora, Margarita Montserrat, Margarita Sastre, el médico cubano Rafael Valdés y familia, Ana Sifonte y el comerciante Juan Conde.

El «Cuba»

El vapor americano «Cuba», correo de la Peninsular y Occidental S. C. Co., llegó aye rtarde le Tampa y Key West, con carga general, correspondencia pública y 130 pasajeros en su casi totalidad turistas.

El «Cuba» regresará hoy por la mañana a los puertos de su procedencia con carga general y pasajeros entre ellos a los señores Teodoro E. López, José B. Martínez, Pablo M. Martínez, Félix López, Juan Delgado, José León, María Menéndez y otros.

El «Munargo»

De New York, vía Nassau y Miami llegó ayer el vapor americano «Munargo», que ha traído carga general y 5 pasajeros para la Habana así como 88 turistas en tránsito.

El «North Star»

Procedente de Miami, vía Port au Prince y Kingston arribó ayer tarde el vapor inglés «North Star» que trajo 13 pasajeros para la Habana y 282 en tránsito, todos turistas.

Un cañonero

El cañonero de la Marina de Guerra americana «Pandona», llegó ayer procedente de Islas Tortugas.

Viajeros de la vía aérea

Con 91 pasajeros, en su totalidad turistas, llegaron ayer al aeropuerto del Arsenal, cuatro aviones de la Pan American Airways Inc. Figuran entre los viajeros llegados el Coronel Edward A. Nowack, y señora; la señora W. J. Mc Carthy, esposa del Inspector de la Policía de Miami, Mr. Marcus Freud, administrador del legado de cincuenta millones de Mr. Freud en Michigan, Detroit y New York; Juan Fariñas, el editor americano Frank Nelson, la escritora Lilian Hellmun, el señor Enrique Renedo y otros.

Por esta misma vía salieron 92 pasajeros en su mayor parte turistas, figurando en la lista los señores Venancio Teodoro Nodarse, Alfredo Echevarría, Miguel García, Víctor Echevarría y otros.

El avión NC 16927 salió para Mérida, Yucatán, llevando dos pasajeros turistas.

Otros barcos llegados ayer

Otros barcos llegados ayer a nuestro puerto son el «Matadian», que llegó de Liverpool, con carga de aceite de palma. Dicho buque trajo tres de sus tripulantes enfermos. El «Seatrain New Orleans» que vino de New York y «Frida», buque danés que llegó de Iquiqui, con carga general.

Las salidas

Salieron ayer los vapores «Jamaica», «Orizaba» y «Tela», para New York; el yate «René», para Miami; el «Duchess of Athol», para Southampton; el «Florida» para Miami; el «Seatrain New Orleans», para el puerto de su nombre, y el «Florida» para Miami.

El «Reina del Pacífico»

De regreso a Liverpool donde inició su viaje de excursión por la América del Sur, llegará hoy por la mañana a la Habana la moto nave inglesa «Reina del Pacífico» que permanecerá en nuestro puerto hasta mañana a las doce del día.

Viajan en el expresado buque un nutrido grupo de excursionistas ingleses, figurando también numerosos pasajeros para la Habana y en tránsito para Europa.

Otros barcos que se esperan

También son esperados hoy en este puert olos vapores: «City of Norfolk», que viene de San Francisco de California y escalas; «Iroquois», que viene de San Juan de Puerto Rico, su última escala, en viaje de excursión; «Santa Marta», de la Flota Blanca, que procede de Puerto Limón, «Cefalú» de la Vaccaro Line, que viene de New Orleans; «Evangeline», de la Peninsular y Occidental S. S. Co., que procede de Miami.

Mañana llegarán los excursionistas «Washington», «Rotterdam» y «Statendan» que vienen de New York; «Oriente, que procede también de New York en su viaje regular de los sábados, y «Florida», de la Peninsular y Occidental S. S. Co., que viene de Miami.

UNA NUEVA PROTECCION PARA LAS UÑAS

No todas las mujeres tienen la suerte de que sus uñas presenten siempre una superficie lisa y uniforme, muchas tienen uñas rugosas o con irregularidades; otras tienen uñas frágiles y susceptibles a romperse frecuentemente.

Estas mujeres encontrarán respuestas a dichos problemas en la nueva especialidad para las uñas—Base para Esmalte Cutex. Contiene una cera especial que fortalece las uñas quebradizas. Su consistencia uniforme penetra en las grietas e irregularidades, y es una base excelente para el esmalte. Aplicada debajo del esmalte permite a éste que fluya uniformemente sobre la uña y se adhiera mejor, asegurando así un lustre exquisito y muchos más días de duración.

Base para Esmalte Cutex es incolora y no cambia en lo absoluto el tono de su esmalte. Seca rápidamente y puede también aplicarse encima del esmalte para mayor protección, dando como resultado un suave y sedoso brillo, y formando una capa que protege al esmalte contra rayaduras y prolonga su duración por muchos días.

Dictadas nuevas disposiciones a fin de impedir el clandestinaje en materia de pólizas de seguros

El decreto 120, de 20 de Enero no es aplicable a los reaseguros. Cuando se tenga que dar cuenta a cualquier ocupación, habrá que acompañar detalles oficiales concretos

El Secretario de Comercio, haciendo uso de las facultades que le otorga el Apartado Noveno del Decreto Presidencial 120 de 20 de enero de este año que regula los requisitos para que puedan expedir pólizas de seguro o de fianzas sobre personas residentes en Cuba, o bienes aquí radicados, o que deben cumplir en el territorio nacional las Compañías extranjeras no radicadas en Cuba y con objeto de cumplir mejor dicho Decreto, ha promulgado a propuesta de la Dirección de Seguros del Departamento, las siguientes instrucciones:

PRIMERA: Que dicho Decreto no incluye, y por lo tanto no es aplicable, a las entidades que tomen reaseguros; en cuanto a las cuales, en la oportunidad que se crea procedente, se dictarán las disposiciones pertinentes.

SEGUNDA: Que la prohibición a que se refiere el apartado sexto del expresado Decreto, ha de entenderse y aplicarse, en el sentido de que están incluídos en dicha prohibición, los resguardos, recibos de renovación, certificados, y cualquier otro documento, sea cual fuere su denominación, justificativos o acreditativos de una operación o contrato de seguro o de afianzamiento.

TERCERA: Cuando, de acuerdo con lo establecido y ordenado en el apartado quinto del susodicho Decreto, haya de darse cuenta a los Tribunales de Justicia, se informará concretamente a los mismos,—conforme a los antecedentes que se posean,—el nombre, domicilio y demás circunstancias, así del asegurado como del corredor u otro intermediario que hubiere intervenido en la concertación del contrato; por si los mismos debieran ser considerados, a juicio de la autoridad judicial correspondiente, como cooperadores del clandestinaje, de acuerdo con lo establecido en el artículo tercero en relación con el noveno, ambos del vigente Reglamento sobre Clandestinaje, de 20 de octubre de 1938, Gaceta de 2 de noviembre de 1938, dictado para el mejor cumplimiento y aplicación del Decreto-Ley número 163, de 21 de agosto de 1935; toda vez que, tanto los asegurados, como los corredores u otros intermediarios, que contratan con aseguradores no autorizados por esta Secretaría, y que sean declarados clandestinos, contribuyen al clandestinaje, al sostener tráfico con aquéllos, y facilitar su desarrollo y existencia.

CUARTA: Todos los días primeros de cada mes, se publicará por la Dirección de Seguros, en la Gaceta Oficial y en la Revista de Comercio, por una sola vez, y se fijará en la Tablilla de Anuncios de la Dirección de Seguros por treinta días, dándose además copia a la Prensa, una relación de los asegurados y corredores u otros intermediarios, que según los datos que obren en la misma, obtenidos en el mes anterior, hayan, respectivamente, obtenido Pólizas de Seguros o de Afianzamientos, de entidades aseguradoras o afianzadoras no autorizadas por esta Secretaría, e intervenido en la concertación de los respectivos contratos.

QUINTA: El Director de Seguros queda encargado del más exacto cumplimiento de estas Instrucciones.

SEXTA: Estas Instrucciones se publicarán, para general conocimiento y a los efectos oportunos, por una sola vez, en la Gaceta Oficial y en la Revista de Comercio, se fijarán durante treinta días en la Tablilla de Anuncios de la Dirección de Seguros y se facilitarán copias a la Prensa; para todo lo cual, se expedirán las copias oficiales que sean necesarias.

SEPTIMA: Estas Instrucciones quedan en vigor, al siguiente día hábil de su publicación en la Gaceta Oficial de la República.

Dada en la Secretaría de Comercio, en la ciudad de la Habana, a los seis días del mes de marzo de mil novecientos treinta y nueve.

Edgardo Buttari,
Secretario de Comercio.

TITULOS PARA MARCAR GANADO EXPEDIDOS POR LA S. DE AGRICULTURA

Han solicitado marcas como ganaderos mayores los señores:

Raúl Benítez Suárez, Alfonso y Hno., Marcelino Guinen Hilari, Julián Arias.

Y como ganaderos menores Manuel González Betancourt, Juan Marín Hernández, María Castro León, Ursula Kelmas, Juan Ibáñez, Indalecio Martínez, Pedro Fernández, Francisco Ramírez, Ibrahím Fernández Fernández.

Títulos expedidos

El Subsecretario de Agricultura, Dr. Gustavo E. Perea, ha firmado los siguientes títulos de marcar ganado, expedidos por el Negociado del Registro Pecuario y Marcas de Ganado:

En la provincia de Pinar del Río a José Méndez y Hnos., Manuel M. Méndez y Alfonso, Roberto Méndez y Alfonso. En la provincia de Matanzas, a John W. Caldwell, Manuel León Rodríguez. En la provincia de Santa Clara, a Manuel Máximo Vizcaíno Peñate, Tomás Hidalgo González, José del Carmen Hernández, Juan García García. En la provincia de Camagüey, a Miguel Angel Zayas Bazán, Daniel Gutiérrez, Manuel Suárez Altuve, Angel Ríos, Blas Hernández. En la provincia de Oriente, a Alberto Carlos Sánchez del Montes, Carlos Octavio Sánchez Manduley, Emma Sánchez, Jesús Rosales, Joaquín Suárez Santiesteban, Ana de los Reyes, Jorge Méndez, Cándido Lorente, Gonzalo Acebo Fajardo, Fernando Sánchez Crespo y Teófilo Santos González.

SESION ESPECIAL DE LA SOCIEDAD NACIONAL DE CIRUGIA EL LUNES, 13

El doctor Pedro Sánchez Toledo, secretario de la «Sociedad Nacional de Cirugía», nos invita atentamente, de orden del señor presidente, doctor Ricardo Núñez Portuondo, para la sesión extraordinaria de dicha entidad, que tendrá efecto el próximo lunes 13 del actual, en el anfiteatro del hospital «Calixto García», a las nueve y media de la noche.

En dicha sesión regirá el siguiente programa:

(1)—Presentación del Dr. Abraham Kaplan, neuro-cirujano del hospital «Mount Sinaí», de New York, por el doctor Carlos M. Ramírez Corría.

(2)—Diagnóstico y tratamiento de los tumores intracraneales. Proyección cinematográfica de una operación de cráneo, en colores. Por el doctor Abraham Kaplan.

Aventuras de los dos fugitivos de un presidio galo

Ingresaron en Tiscornia en espera de lo que dice el Dpto. de Inmigración

Jean Pugnet, de 28 años de edad, natural de Lyon, y Robert Peltier, de 38 años, natural de París, son dos individuos que después de haber cumplido sus respectivas condenas por el delito de robo, en el Presidio de la Guayana francesa, lograron salir de aquel lugar, sufriendo grandes vicisitudes entre ellas, la de haber estado seis días sin ingerir alimento alguno.

El primero fué condenado a cinco años de prisión por robo frustrado en la Estación del Ferrocarril de Lyon. El segundo por un delito de robo efectuado en la residencia de un compositor de música, francés, nombrado Nuges y que radica en París. Se le condenó a ocho años de prisión.

Después de haber cumplido sus respectivas condenas, en el Presidio de la Guayana francesa, Pugnet y Peltier, de acuerdo con las leyes que rigen en dicho penal, tenían que permanecer por un período de tiempo igual al de la condena, por lo que comcibieron la idea de fugarse.

Peltier hace un año escapó con otros tres individuos que estaban en sus mismas condiciones. Utilizaron un bote, dirigiéndose a Venezuela. Pugnet logró fugarse hace dos años en una piragua, dirigiéndose a Curazao, de donde siguió a Colombia y desde allí a Venezuela, donde se encontró con su antiguo compañero de prisión.

Al disponerse su expulsión por el Gobierno de Venezuela, se evadieron nuevamente en un bote, a bordo del cual estuvieron seis días sin ingerir alimento alguno, hasta que llegaron a Trinidad, donde se aumentaron sus cuitas, pues el referido bote se estrelló contra las costas, quedando inservible.

El gobierno de esa posesión inglesa les dió otro bote, en el que llegaron a Curazao en siete días, y desde allí, después de nueve días de navegación, a Daiquirí, donde fueron apresados por miembros de la Policía Marítima, que los entregaron a las autoridades de Inmigración de Santiago de Cuba.

El doctor Manuel Franco, Jefe del Departamento de Inmigración de Santiago de Cuba, acompañado de su hermano Mario, Inspector de Hacienda, los trajeron a la Habana. Los expresados fugitivos fueron recluídos ayer mañana en el Campamento de Tiscornia, a la disposición del Comisionado de Inmigración.

SURTE A LOS BARRIOS DE LA MOZA, MANICARAGUA Y MATAGUA EN EL TERMINO DE STA. CLARA

En los mismos se han venido registrando epidemias durante los últimos años. Construcción de una Casa de Socorro y Servicios de Urgencia en La Esperanza. Sesión de la Sociedad de Cirugía

El Instituto Técnico de Salubridad Rural, que preside el doctor Domingo F. Ramos, que a su vez es Secretario de Defensa, ha hecho que en la actualidad se mantenga un control completo sobre las aguas de consumo de los pueblos de Mataguá, Manicaragua y la Moza, barrios del término municipal de Santa Clara, para lo cual se han instalado dos modernos aparatos de aplicación de cloro en los dos pozos del primero de dichos poblados.

Obedece esta medida de seguridad dictada por el Instituto Técnico de Salubridad Rural a haberse registrado, como se recordará, en aquella zona villareña, hace dos años, un violento brote de fiebre tifoidea, sin que desde que se instalaron los referidos aparatos, hasta la fecha, se haya registrado un nuevo atacado de dicha enfermedad en los barrios expresados.

Construcción de una casa de socorro

El Comité Ejecutivo del Instituto Técnico de Salubridad Rural ha acordado, en su última reunión, un crédito para la construcción de una casa de socorro y Estación de Servicios en el pueblo de La Esperanza, similar a la que se está construyendo en el Término Municipal de Limonar, provincia de Matanzas; designando al mismo tiempo como técnico para dirigir dichas obras, al ingeniero John Hernández.

El Instituto Técnico de Salubridad, con esta obra, está cooperando a la labor que realiza el Instituto Cívico Militar, en lo que respecta a la atención sanitaria de los alumnos que concurren a las escuelas Cívico-Rurales.

Sesión científica de la Sociedad Nacional de Cirugía.

De orden del doctor Ricardo Núñez Portuondo, Presidente de la Sociedad Nacional de Cirugía, el doctor Sánchez Toledo, Secretario General, ha convocado a los socios para el lunes, día 13, a las nueve y media de la noche, en el Anfiteatro del Hospital Nacional «Calixto García», para desarrollar el siguiente programa científico:

«Presentación del doctor Abraham Kaplan, Neuro-Cirujano del Hospital «Mount Sinaí», de New York, por el Dr. Carlos M. Ramírez Corría; y, «Diagnóstico y tratamiento de los tumores intracraneales, con proyección cinematográfica de una operación de cráneo, en colores», por el Dr. Abraham Kaplan.

Regresa hoy el doctor Rivero Agüero

A bordo del «Reina del Pacífico», a las nueve de la mañana de hoy, regresará a la Habana el doctor Andrés Rivero Agüero, Jefe de la Consultoría Legal de la Secretaría de Sanidad y Beneficencia y Secretario General del Instituto Técnico de Salubridad Rural.

A recibir a tan distinguido viajero acudirán a los muelles de la antigua Machina, donde atracará el Reina del Pacífico, altos funcionarios del Gobierno de la República para dar la bienvenida al Delegado de Cuba a la Primera Convención Panamericana de la Sanidad Aérea que acaba de celebrarse en la ciudad de Montevideo, Uruguay, y en cuya reunión de carácter administrativo en su casi totalidad, obtuvo resonantes éxitos los cuales publicó el DIARIO DE LA MARINA en su oportunidad.

DEMENTE RECLUIDA

Ayer ingresó en el Hospital de Mazorra, a instancias de sus familiares, Edelmira Poceiro Reyes, vecina de 9 número 215, con motivo de haber dado muestras de demencia peligrosa.

FALLECIMIENTO

A consecuencia del tóxico que ingirió, falleció ayer la joven Adela López Hernández, de 22 años de edad, empleada y vecina que era del Presidio Modelo. El cadáver fué remitido al Necrocomio para su autopsia.

EL TRIBUNAL DE OPOSICIONES DE HISTORIA DE AMERICA ESTA RESUELTO A MANTENER SU FALLO

Estima que ha apreciado todos los elementos que debía apreciar. La Facultad de Filosofía convoca para cubrir algunas plazas de profesores adscriptos. Exámenes especiales para alumnos pobres

El tribunal de oposiciones de Historia de América acordó ayer mantener el fallo emitido, es decir, no adjudicar la cátedra a ninguno de los dos opositores: los doctores H. Portell Vilá y Calixto Masó.

Oficialmente nada se ha informado, observando todos los miembros del tribunal la más absoluta reserva.

Al mantener en toda regla su fallo el tribunal estima que ha apreciado ya todos los elementos que debía apreciar.

Como informamos últimamente, el Consejo Universitario acordó devolver las actas al tribunal para que se agotaran todos los elementos de juicio.

Cubrirán plazas de profesores adscriptos

La facultad de Filosofía y Letras de la Universidad de la Habana ha convocado para cubrir plazas de profesores adscriptos a la cátedra de Lengua y Literatura Griegas, tres cursos.

Dentro de un término de quince días, después de la publicación de la convocatoria, deberán los aspirantes presentar la documentación.

Exámenes especiales de pegadogía

Han sido señalados en la Escuela de Educación exámenes especiales para los alumnos pobres que han alcanzado la matrícula gratis.

Helos aquí: Historia Pedagógica, los días 12 y 13, a las 8 a. m.; Organización y Administración de Escuelas, días 11 y 13, a las 10 a. m.; Sociología Pedagógica, los días 24 y 25 a las 3 y 5 p. m. respectivamente; Metodología Pedagógica, primer curso, el día 11 a las 8 a. m.; Modelado, Dibujo Natural segundo curso y Dibujo Natural Aplicado, día 14, a las 2 p. m.; y Orientación Profesional, día 15 a las 7 a. m.

Renunciaron todos los delegados estudiantiles del segundo año de Medicina

Los delegados estudiantiles del segundo año de Medicina presentaron ayer, en asamblea, sus renuncias como delegados, con carácter irrevocable.

La actitud parece deberse a que una de las últimas asambleas no tuvieron un voto de confianza para tratar de la solución de un problema.

En septiembre será el Congreso Continental de Estudiantes

De nuevo ayer se reunió la comisión organizadora del Congreso Continental de Estudiantes, que tendrá por sede la Habana.

Bajo la presidencia del estudiante norteamericano Joseph Cawen, y por indicación de éste, se ha decidido anticipar para el mes de septiembre dicho congreso.

Se acordó que en los distintos centros de enseñanza se nombrarán delegados que laborarán por el mejor éxito del congreso.

También se designaron los miembros de las distintas secciones del comité.

SE AHOGO UN JOVEN DE 15 AÑOS CUANDO ESTABA BAÑANDOSE EN EL VEDADO

El sargento Eduardo Busto, de la Policía Marítima, se constituyó ayer tarde en el Centro de Socorro del Vedado, al que fué conducido el cadáver del menor Marcelino Fausto Rodríguez y Ponce, de 15 años de edad. Reconocido por el médico de guardia, éste certificó que presentaba los síntomas reales de la muerte por asfixia por sumersión.

La Policía ha podido saber que dicho menor se ahogó en unos baños del litoral.

El cadáver fué entregado a su padre Marcelino Rodríguez, vecino de la calle 19 y F, sótanos del Edificio Arcos, con la obligación de presentarlo hoy por la mañana en el Necrocomio para la práctica de la autopsia correspondiente.

Caminos vecinales se construyen en la zona de Oriente

Facilitarán los embarques de frutos, entre ellos del café. La Exposición de Floricultura

Ha embarcado para Oriente el Jefe de Despacho de la Secretaría de Agricultura, doctor Lebredo, quien lleva la representación del ingeniero García Montes, Secretario del ramo, para realizar la inspección de los trabajos que se efectúan en distintas zonas montañosas, especialmente en Dos Palmas y Baire, para la construcción de caminos vecinales que faciliten el transporte de los frutos, entre ellos el café, desde esas regiones a los poblados y embarcaderos cercanos.

La Exposición de Floricultura

La Primera Exposición de Floricultura que ha de celebrarse en Rancho Boyeros durante el próximo mes de abril, constará de 8 Secciones: Primera, jardines a la intemperie; segunda, plantas vivas en tiestos; tercera, flores cortadas en vasos; cuarta, flores cortadas en cestos y búcaros; quinta, arreglos de centros de mesa; sexta, arreglos artísticos con plantas vivas; séptima, flores cortadas en arreglos artísticos que incluyan maquetas, jardines y ventanas; y, octava, colecciones de plantas.

LLEGUE A TIEMPO
viaje en
OMNIBUS ALIADOS
TRANSFERENCIAS EN TODOS LOS CRUCEROS
Seguridad Rapidez Comodidad.
INFORMACION: U-5944 QUEJAS: U-5944.

LAS EXISTENCIAS DE JAVA A FINES DE MARZO SE ESTIMAN EN 250,000 TNS. CONTRA 469,000 EN 31 DE ENERO

BOLSA DE NUEVA YORK

COTIZACIONES AL CIERRE AYER

Amer Crys	9½
Am Radiator	17
Adams Expr	10¼
Air Redurc	58½
Alaska Jun	10⅛
Allied Chem	182½
Allis Chal	45¾
Amer Can	95⅞
Am Car Fos	29⅞
Am F Pow	3¼
Amer Ice	1¾
Amer Inter	7⅛
Amer Loco	26¾
Ab P Light	6½
Amer Smel	48
Amer Sugar	19¾
A C Alcohol	9¾
Amer T and T	165⅝
Am Tobac A	85⅛
Am Tobac B	87⅞
Am W Works	13⅞
Am Woolen	5⅜
Anaconda C	30⅛
Atchison	39½
Atlan Coast	24¼
Atlan Ref	22⅜
Ass D Goods	9⅞
Aubhrn Auto	—
Aviat Cor	6¾
Amer Metal	37½
Armonr and Co	5⅛
—B	
Baldwin Lo	16
Balt and Ohio	6⅞
Bendix Avi	27¼
Best and Co	56
Beth Steel	75
Borden Co	21⅛
Briggs	28½
Brooq Man	11⅝
Butte Copp	1¼
Byers A M	11½
—C	
Can Pacif	5
Curt W, «A»	25⅝
Curt W, com	6⅜
Case T Mach	94
Columb Gas	8⅜
C de Pasco	43½
Ches and Ohio	39¾
Chi R Islan	—
Chrysler	84⅝
Coca Cola	131
Col Carbon	90½
Comm and Sout	1¾
Cons Gas	34
Cons Oil	8¾
Cont Can	42¾
Cont Oil	28
Corn Prod	66
Cont Motors	2⅞
Cuba Co	—
Cub Amer S	4
CAm Sug. p	—
Cmm-l Solv	13
Chesaperke	24¾
Cruc Steel	43
Cons R Cuba	2⅞
Canada Dry	18⅞
—D	
Del Hudson	24¼
Del and Lack	7¼
D Aircraft	71
Drug Inc	6⅝
Dupont	153¾
—E	
East Kodak	176½
El Auto Lit	36¾
El Pow Lig	11½
Elec Bond	12
Erie (R R)	1⅞
—F	
Fox Film C	24⅛
Frep Texas	23¼
Foster Wh	26
Firestone	25
—G	
Gen Asphalt	18½
Gen Elec	42½
Gen Foods	42
Gen Motors	51⅛
Guantánamo S	—
Gillet Saf	7¼
Gimbel Bros	13⅜
Gold Dust	11¾
Goodrich R	23
Goodyear	35⅝
Gen Bronze	3¾
Graham Page	1⅛
Gramby	7
Great North	29⅜
—H	
Homestake	65½
Houston Oil	7⅝
Hudson Mot	7⅝
—I	
Illi Cent	17¾
Interb R T	7¾
Int Cement	56¼
Int Nickel	54⅛
Inter Tel	9⅛
I Tel F S	9½
Ilin Glas	67¼
—J	
Johns Mansv	97¼
—K	
Kroger Groc	23⅞
Kennecot	37½
—L	
Lambert Co	18
Lgg Myers	107
Loew-s Inc	49⅛
Loose Wiles	22¼
Lorillard	23½
Louisv Nas	55½
Ludlum Stl	24
Lehman Cor	25½
Liquid Carb	18⅝
—M	
Macy (H R)	43
Manati Sug	1½
Montgomeri	54
Miss Pac, c	—
Miss Pac p	1⅜
Morris (Phi)	100
Murray Corp	7⅞
—N	
N Y Central	20¾
Nash-Kelvi	8¾
Nat-l Bisc	27⅝
Nat-l Dist	28⅛
Nat-l Dairy	15¾
Nat-l P Li	9¼
Nat-l Steel	77½
North Amer	25¾
N A Aviat-n	17⅝
Nort Pacif	12¾
—O	
Ohio Oil	9¼
Otis Elev	23¼
Otis Steel	12¾
—P	
Packard Mot	4¼
Paramount	11⅜
Pennsylvann	23½
Pat Mines	11⅜
P Petroleum	40⅞
Pullman Co	36½
Pure Oil	10
Puerto Rico	17
—R	
Radio Corp	8
Rep I Steel	22
Reynolds	38⅜
—S	
Schen Dis	17½
Safeway St	37½
Sears Roeb	75
Shell Uni	13⅝
Simmons Co	31¾
Soc Vacuun	13¼
St Paul, p	—
So Pacific	19
South Ry	21
Stan Brands	7
Stand Gas	4
Stan N J	50
Stan Oil C	28¾
Stewart War	11¼
Studebaker	8⅜
—T	
Texas Co	44⅛
Texas Gulf	30½
Tinken Roll	49¾
—U	
Union Carb	85
U Pacific	102½
United Cor	3¼
Uni Cor, pfd	38
Unit Fruit	77¾
U S Rubber	51⅜
U Aircraft	38½
U S Steel	64⅝
U S Inb Alc	25
U Gas Corp	—
—V	
Vanadium	27½
—W	
Warner Bros	6⅜
W Brothers	3
West Union	23⅜
West Elec	115¼
Woolworth	50
—Y	
Yellow-Tr	19¾

VALORES

La realidad del mercado local de valores nos obliga a decir, que durante el día de ayer el papel más activo volvió a serlo el bono nuevo de la Deuda Exterior 1977, que abrió más fuerte que el miércoles y luego declinó ligeramente, acaso debido a alguna oferta inorportuna o a otro motivo no sabido. La circunstancia fué aprovechada en seguida por los elementos que están al acecho de lo smomentos que les convienen y presto concertaron operaciones que con las pocas convenidas en la mañana, hicieron un volumen estimado en unos $35,000.

Los demás bonos de renta fija también fueron objeto del favor de los rentistas, para los cuales adquirieron los corredores lotes de varias de esas emisiones no acogidas a la moratoria.

Más sostenidas actuaron las Obligaciones Oro del Tesoro con siete y cuatro cupones, en las que se hicieron algunos negocios. Uno de éstos consistió en $1,000 de las de cuatro cupones a 36 cinco octavos, durante le Cotización a Término celebrada en la Bolsa a las tres y media.

De las acciones mantuvieron su posición firme las preferidas del seis por ciento de la Utilities, las fundadoras de la Nueva Fábrica de Hielo y las preferidas del Teléfono. Se ejecutaron varias operaciones en las mismas. De las únicas de Unión Oil se vendieron mil a cinco y medio centavos de contado. Las otras emisiones de acciones quedaron sostenidas.

En la Bolsa se nos informó que aunque ayer terminó el plazo para la inscripción de los accionistas de la Cuban Telephone, con derecho al voto en la próxima junta, otros tenedores pueden todavía depositar sus acciones si desean obtener iguales derechos.

También se nos entregó en la mencionada Bolsa, copia de las recaudaciones de los Ferrocarriles Unidos y de la Havana Electric Railway.

De los F. C. Unidos:

Semana terminada el 4 de marzo de 1939	$	235,496.49
En igual período del del año 1938	«	283,373.14
Diferencia de menos este año	$	47,676.65
Total desde el primero de julio	«	3.498,200.37
En igual período del año 1938	»	3.858,977.84
Diferencia de menos este año	$	360,777.47

De la Havana Electric:

Semana terminada en marzo 5 de 1939	$	40,165.00
Igual período del año 1938	«	39,780.38
Diferencia de más esta semana	$	384.62
Total desde enero 1ro. a marzo 5 1939	«	348,930.29
Igual período del año 1938	«	342,682.17
Diferencia de más	$	6,248.12

Cotizaciones

COTIZACION DE LA LIBRA

La libra esterlina se cotizó ayer al cierre del Mercado local a $4.69½.

COTIZACION DE LA PESETA

La peseta española se cotizó ayer, al cierre del Mercado local, nominal.

COTIZACION DEL FRANCO

El franco francés se cotizó ayer en el Mercado local, a razón de 37.59 por dólar.

EL ORO Y LA PLATA

Cotizaciones al cierre ayer en la Bolsa de la Habana.

Plata contra billete americano	96¼	96½
Oro acuñado contra billete americano	155	—

NUEVA FABRICA DE HIELO, S. A.

Propietaria de la Fábrica de Cerveza y Hielo "LA TROPICAL"

Secretaría

Junta General de Accionistas. Primera parte de la sesión anual ordinaria

De orden del señor Presidente, cito por este medio a los señores accionistas de la Compañía para las DOS DE LA TARDE del día VEINTE Y SEIS del actual mes de Marzo al Salón de Juntas, Calzada Cosme Blanco Herrera (antes Palatino) número 8, Cerro, anexo a las Oficinas Generales de la Compañía, a fin de celebrar la «PRIMERA PARTE» de la sesión anual ordinaria de la Junta General, en que se dará cuenta con las actas de la última sesión ordinaria de la propia Junta General, la MEMORIA de la JUNTA DIRECTIVA fecha 31 de Diciembre de 1938, el BALANCE GENERAL de dicho año y el INVENTARIO DE BIENES, nombrándose la COMISION DE GLOSA, de acuerdo con los Estatutos de la Compañía.

Y según lo dispuesto en el artículo 7 del Reglamento, se hace por este medio dicha citación.

Habana, 9 de Marzo de 1939.

El Secretario:

Manuel GIMENEZ LANIER,

BOSTON SURETY COMPANY, S. A.

GARANTIA EN BONOS DE LA REPUBLICA
FIANZAS EN GENERAL
MANZANA DE GOMEZ. DEPARTAMENTOS 365-368.—HABANA
TELEFONOS: A-6204 Y M-2517.
CABLE: AVIEITES. TELEGRAFO: BOSCO.

"EL IRIS"

COMPAÑIA DE SEGUROS MUTUOS CONTRA INCENDIO

PRESIDENCIA

En cumplimiento de lo que dispone el Artículo 35 de los vigentes Estatutos de esta Compañía, cito a usted para la primera sesión de la Junta General ordinaria de asociados que tendrá efecto a las dos de la tarde del 11 del próximo mes de Abril, en sus Oficinas, calle Empedrado, número 312, en esta capital. En dicha sesión se elegirán tres vocales propietarios y dos suplentes para sustituir a los que cumplirán el tiempo reglamentario en 31 de Diciembre próximo, en consonancia con el Artículo 39 de los Estatutos; se enterará a los señores socios del estado de la Compañía, dándose lectura a la Memoria de las operaciones efectuadas en el octogésimo cuarto año social, terminado en 31 de Diciembre de 1938; y se elegirán dos o más asociados que no formen parte del Consejo, para el examen y glosa de las cuentas de dicho año; haciéndole constar que según dispone el penúltimo párrafo del Artículo 36 de los Estatutos «tanto la Junta General ordinaria como las extraordinarias se considerarán legalmente constituídas a la primera citación, cualquiera que sea el número de asociados que concurra, y serán válidos y obligatorios los acuerdos que se tomen con arreglo a los Estatutos, aun para los asociados que no hubieran concurrido. Los acuerdos se tomarán por mayoría de votos: cada representación da derecho a un voto»; que los asociados sólo podrán concurirr a las Juntas Generales por sí o por medio de representación, al tenor de lo dispuesto en el propio Artículo 36; y que dichas representaciones deberán depositarse en poder del Secretario-Contador de la Compañía con la intervención del Director de turno, antes de las cinco de la tarde del día 3 de Abril próximo.

Habana, Marzo 4 de 1939

FRANCISCO SALAYA, Presidente.

El asociado que deseare hacerse representar en la Junta, conforme al artículo 36 de los Estatutos, podrá hacerlo suscribiendo el modelo oficial acordado por el Consejo al efecto.

PROMEDIOS DEL CIERRE DE LA BOLSA DE NUEVA YORK

Por DOW JONES CO.

NUEVA YORK, Marzo 9

	Abre	Máx.	Mínimo	Cierre		
30 industriales	151.73	152.42	150.52	151.33	baja	.09
20 ferroviarias	33.73	33.79	33.21	33.31	baja	.33
15 Serv. Públ.	26.37	26.51	26.07	26.28	alza	.04
40 Bonos	—	—	—	92.14	alza	.14

ACCIONES DE LOS BANCOS

Cierre ayer en Nueva York:

Guaranty Trust Co.	273
New York Trust Co.	106¾
Chase Nat. Bank	34⅛
Nat. City Bank	26¾
Public Nat. Bank	30½
Manufacturers Trust	42⅛
Irving Trust	10⅞
Corn Exchange Bank	57
Chemical B. Trust Co.	49¾
Bank of Manhattan	18⅞
Bankers Trust	53¾
First Nat. of N C	1.725
First Nat of Boston	42
Central Hannover	96¼
First Boston Corp.	20
Continental Bank	14½
Royal Bank of Canada	189

MERCADO DE GRANOS

Cierre ayer en Chicago:

Avena:	
Diciembre	28⅝
Mayo	27⅛
Julio	26⅝
Centeno:	
Diciembre	44¾
Mayo	45⅜
Julio	46¼
Maíz:	
Diciembre	48⅜
Mayo	50
Julio	50⅞
Trigo:	
Diciembre	67⅞
Mayo	68⅛
Julio	68⅞
Trigo de Winnipeg:	
Mayo	60⅞
Julio	61½
Octubre	62¼

MERCADO DE ALGODON

Cierre ayer en New York:

Marzo	8.75
Mayo	8.35
Julio	8.13
Octubre	7.69
Diciembre	7.65

MERCADO DE SEDA

Cierre ayer en New York:

Marzo	213
Abril	210½
Mayo	209

LA TABACALERA COMPAÑIA DE SEGUROS S.A.

(ACCIDENTES DEL TRABAJO)

GARANTIA - PROTECCION - SERVICIO

Edificio Bacardí, 201-31 HABANA — Teléfono M-7388 Telégrafo «NICOSEGURO»

BOLSA DE LA HABANA

COTIZACIONES AL CIERRE AYER

COTIZACION OFICIAL

Bonos y Obligaciones

República de Cuba

	Comp.	Vend.
Speyer 1904-1944	102½	109
Deuda Int. 1905	93	97
Cuba 1909-1949	100	106
Morgan 1914-1949	104	110
Morgan 1923-1953	103½	106
O. Públicas 1930-1945	69⅛	73
Cuba 1937-1977	56¾	57¼
Obgs. oro con 9 cupones	43	—
Obgs. oro con 7 cupones	37¼	39½
Obgs. oro con 4 cupones	36¼	38
Azúcar 1930-1940	101⅛	—
Ayunt. Habana 2a. Hip.	90	110
Centro Asturiano	33	—
Banco Terr. S. B	24	40
Cervecera	39	50
Gas	96	—
Hav. Elec. Cons.	36	—
Havana Electric, Debentures Obgs. no Hipt.	¾	2
Edif. La Metrop S. A	30	—
Mercados de Abasto y Consumo 1a Hip.	40	—
Nueva F. de Hielo	104½	—
Papelera S. B	40	—
Teléfonos	84	89
Unidos	7	—
Obgs. no Hipt. Cia. Inversiones y Fom. S A	97¾	100
Gas y Electricidad	98	—
Havana Electric Ry Co	32	—
Havana Electric Railway Co. Obgs. no Hip.	¾	2
Nueva F. de Hielo	104½	—
Papelera Cubana, S. B	40	—
Cuban Telephone Co.	87	88¾
Unidos	5	—
Fomento	—	—

Acciones

	Comp.	Vend.
Banco Terr.	5	20
Banco Terr. Bnfs.	⅛	—
Cervecera	25	—
F. C. Cons. de Cuba P.	2¼	4½
Cuba R. R.	4¾	—
Fibras y Jarcia	—	—
H. E Utilities Co P. 6%	34¾	36½
H E Utilities Co. P. 5%	6¼	7¼
H E Railway Co. Prfs.	¼	—
H. E Railway Co. C.	⅞	⅜
Jarcia, P.	44	60
Jarcia, C	3⅞	7
Licorera de Cuba	1	—
Mercantil La (Seguros)	140	205
Metropolitan Auto	101½	—
Naviera P.	12	20
Naviera C	1½	2¼
Nueva F de Hielo	110	—
N. F. de Hielo Bnfs.	32⅛	34½
Pesca, P.	—	—
Pesca C	⅛	5
Teléfono P	63½	67
Teléfono C	11	—
Unidos	1½	2½
Unión Oil	4½	5½
1ra Papelera Cubana	—	—
Cédulas Primera Papelera Cubana, 8%. (En circulación $500,00)	10	—
Cia. Muelles de Regla	—	—
Cerv. Int.	25	—
F. C. Cons. Prfs	2½	4
Cuba Railroad Prfs.	4½	—
H. E. Utilities Prfs.	34¾	36½
H. E. Utilities Pretes	6¼	7¼
Hav Elec. Ry Co. Prfs	¼	—
Jarcia Prfs	46	—
Jarcia, Cms.	3½	—
Licorera de Cuba	½	—
Naviera Prfs.	12½	—
Naviera Cms.	1½	2¼
N. F. de Hielo Bnfs.	32¾	34¼
Teléfonos, Prfs	64	66⅞
Ferrocarriles Unidos	1⅝	2½
Unión Oil Co.	5	5⅞

COTIZACION A TERMINO

Ayer a las 3 y 30 p. m.

Entregas: días 15 y último de mes

Bonos y Obligaciones

República de Cuba

	Comp.	Vend
Speyer 5%	103	109
Deuda Int.	93	97
Speyer 4½%	100	105
Morgan 5%	104	109
Morgan 5½%	104	106½
O. Públicas 1945	69⅝	70⅛
Cuba 4½ 1977	56¾	51
Obgs. oro con 9 cupones	44	—
Obgs. oro con 7 cupones	37¾	38⅛
Obgs. oro con 4 cupones	36½	36¾
Azúcar	101	103
Ayuntamiento, 2a.	90	110
Centro Asturiano	35	—
Cerv. Int.	40	—
Cerv. Int. Obgs no Hip	16	22

COTIZACION LIBRE

Bonos y Obligaciones

	Comp.	Vend.
Int. Tel Conv. 4½%	95	—
Int. Tel. 5% 1955	60	—
Cuba Tel. Co. 7½%	105	—
Cuba R R 5% 1952	37	—
Cuba R. R. 6%	36	—
Cuba R. R. 7½% 1936	44	—
Nort. de Cuba 5½% 1942	33	—
Manatí Sug. 5½ 1942	15	—
Vertientes Sug. 7% 1942	6	—
C. Gallego 6% 1975	40	—
V. Tennis 3% 1949	2	—
Pro A. Musical 7%	40	—
C. Español 6%	52	—
W. Brothers	44⅛	—

Acciones

	Comp.	Vend.
Int. Telp. and Tel.	9½	—
Cia. Cub. E. Prfs. $6.00	20	—
Cuban Ams Sug Prfs	50	—
Cuban Ame. Sug Cms.	3	—
Cuba Co. Cms.	¼	—
Aux Marit. (Suscrip)	6	10
Seg. La Com. (Suscrip)	—	—
Seg. El Comercio	100	—
Centra Violeta	3½	—
Guantánamo Prfs	9½	—
Cia. Litográfica Prfs.	30	—
Litográfica Cms.	—	—

COTIZACIONES DE LA BOLSA DEL AZUCAR EN NEW YORK

NUEVA YORK, Marzo 9. — (Por el hilo directo de Luis Mendoza y Compañía):

CONTRATO NO. 3

Meses	Abre	Max.	Min.	Cierre
Mar.	1.77	1.80	1.80	1.78
May.	1.83	1.84	1.83	1.83
Jul.	1.89	1.89	1.88	1.88
Sept.	1.92	1.92	1.91	1.91
Nov.	—	—	—	1.94
1940				
Ene.	1.92	1.92	1.90	1.89
Mar.	—	—	—	1.91

CONTRATO NO. 4

Meses	Abre	Max.	Min.	Cierre
1939				
May.	116	116½	116	115½
Jul.	116	116	115½	115½
Sept.	114	114½	114	114
Dic.	115½	115½	115½	115
1940				
Mar.	116	116½	116½	116
May.	117½	—	—	117

LOS REFINADORES AMERICANOS COMPRARON A LA BASE DE 2.76 CTS. AZUCARES DE LA LOUISIANA

En Londres pedían por los crudos al equivalente de 1.15½ libre a bordo Cuba. Los refinadores británicos subieron la cotización uno y medio peniques. La Terminal cerró más alta que el miércoles

Las primeras informaciones recibidas ayer del mercado de azúcar crudo de embarque, confirmaban la compra de un cargamento (4,200 toneladas) de Puerto Rico, para cargar el 22 de los corrientes, hecha por la Pennsylvania Sugar al precio de 2.7[illegible], que nosotros anticipamos en nuestra información anterior.

Otra información anunciaba a primera hora de ayer, que el miércoles las refinerías American y Henderson de New Orleans, habian comprado unas 2,000 toneladas de crudos de la Louisiana, a la base de 2,76; sin otros detalles.

Las demás noticias sobre dicho mercado de crudos, están contenidas en la información recibida por Lamborn, que dice como sigue:

«Hoy abrió el mercado de crudos con un tono quieto y sin cambio, habiendo obtenibles una limitada cantidad de azúcares de Puerto Rico, para llegar tarde en Marzo, y de las Filipinas, para llegar tarde en Abril y embarques en Marzo-Abril, a la base de 2.78, y moderadas ofertas adicionales de crudos de derechos libres a la base de 2.80. Los refinadores eran compradores de 2.75 a 2.77, según posición.»

«Al mediodía el mercado de crudos mostraba un tono ligeramente más fácil, habiendo entonces ofrecido azúcares de las Filipinas para embarques en Abril-Mayo, a la base de 2.78 con indicaciones de haber un vendedor que aceptaría el precio de 2.77 por 2,000 toneladas de las Filipinas en esta posición.»

«Cotización «spot» de Willett and Gray el día 8: 2.78.»

MERCADO DE FUTUROS. — La Bolsa del Azúcar de New York fijó la cotización «spot» correspondiente al miércoles, para los crudos de Cuba, contrato número 3, en 1.89.

Según los reportes recibidos de la misma Bolsa de Futuros, las ventas ayer del contrato dicho número 3, americano, fueron éstas 50 toneladas en Marzo; 2,3[illegible] en Mayo, [illegible] en Julio, 5,250 en septiembre y [illegible] en Enero. Y las ventas del contrato mundial fueron así: 2,400 toneladas en Mayo, 2,400 en Julio, 1,550 en Septiembre y 50 en Diciembre.

En la carta del cierre que más abajo insertamos, encontrará el lector otras noticias acerca de la actuación de ambos contratos.

MERCADO DE LONDRES.— Los vendedores de crudos ayer en aquel mercado, pedían al equivalente de 1.15½ libre a bordo Cuba. Los refinadores ingleses subieron sú cotización nuevamente en 1½ peniques. La Terminal cerró más alta que el miércoles, menos la posición de agosto que quedó igual al miércoles. Los precios del cierre, comparados con los de dicho día, según los despachos recibidos a última hora, son los siguientes:

	Ciere del 8	Cierre del 9
Marzo	6/3	6/3½
Abril	6/3	6/3½
Mayo	6/3	6/3¼
Junio	6/3	6/3¼
Agosto	6/3	6/3
Diciembre	6/1½	6/1¾
Marzo	6/2¼	6/2¾

CARTA DEL CIERRE.—La de la Russell News recibida a última hora por el hilo directo de Mendoza y traducida por esta firma, dice así:

»Los intereses cubanos actuaron hoy como buenos vendedores de futuros azucareros domésticos y ello produjo un tono pesado. Hubo un volumen importante de cuberturas de ventas en descubierto, así como una buena cuantía de nuevas operaciones especulativas o compras de inversión. Los crudos parecieron algo más pesados, mientras que el movimiento de refinos fué desanimado, aunque se espera que el mismo quede terminado durante la actual semana. Los crudos actuaron con tono desanimadó.

El interés de los refinadores fluctuó de 2.75 a 2.77. Los refinos se movieron contra los viejos contratos de pronto embarque que expirará mañana. Los futuros mundiales estuvieron sostenidos. Las autoridades aduanales de la Gran Bretaña han recibido instrucciones de limitar las extracciones de azúcares «in bond» durante las próximas ocho semanas, aparentemente debido a los cambios de tarifa que se pondrán en vigor próximamente y a la presentación del nuevo presupuesto en aquel país.»

LAS ENTREGAS.— Un despacho recibido ayer informaba que la «AAA» había anunciado que las entregas de azúcar durante Enero, sumaron 345,466 toneladas cortas, contra 374,566 en Enero del año pasado. Añadía que las existencias en mano, en Enero 31 de este año, ascendían a 678,047 toneladas cortas, contra 653,441 en igual fecha de enero del año pasado.

NOTICIAS DE JAVA.—Dow Jones trasmitió ayer tarde un despacho que dice textualmente: «El segundo año de convenio de la cuota de exportación de Java, según avisos de Amsterdam, ha quedado completamente «exhausto». Las existencias a fines del presente marzo se estiman serán de 250,000 toneladas, contra 469,000 a fines de Enero».

NOTICIAS DE LONDRES.—Otro despacho de la mencionada agencia informadora, decía ayer que «los funcionarios de aduana de Inglaterra, habían informado a las casas importadoras, que a partir del tres de mayo quedarán restringidas las extracciones de azúcar, té y tabaco de los almacenes afianzados.»

TABACO

Los exportadores que han comprometido las grandes cantidades de botes y capaduras detalladas por nosotros, han aplazado los registros para la próxima semana. En la presente, solamente registraron las ochocientas pacas que ayer dijimos, los señores H. Duys and Company; y Constantino González y Compañía siguen el registro comenzado en los almacenes de Cuervo y Altuve. Una tercera firma, que también ha comprometido cantidades de las dos clases mencionadas, registró y cargó ayer ciento veintitrés pacas de capadura en los almacenes de Menéndez y Compañía. Nos referimos a Leslie Pantín and Scn.

Martín Dosal e Hijos hicieron otro registro de colas de Vuelta Abajo, consistente en ciento sesenta y tres tercios que compraron a Hijos de Facundo Gutiérrez.

Estos fabricantes han de volver al mercado para verificar otros registros mayores, pues sabemos han comprometido más de trescientos tercios de varias clases de igual procedencia.

NO HUBO ENTRADAS AYER

No se recibieron tercios ni pacas durante el día de ayer. Pero se esperan otras cantidades procedentes de Las Villas y de Vuelta Abajo. En Las Villas, además de algunas partidas disponibles, hay otras que dejaron varias firmas en sus depósitos de varias localidades. En Vuelta Abajo quedan por vender y se espera que por nueva acción de los compradores, vengan los tercios para esta capital.

LOS TOTALES EXPORTADOS

Ayer dimos las cantidades de rama, torcido, cigarrillos y picadura exportadas durante el pasado mes de febrero, comparadas con las exportadas en febrero del año 1938. Los totales exportados en los primeros meses del presente año, son los siguientes: 3.474,950 libras de tabaco en rama; 3.697,192 tabacos torcidos; 4.996,748 cigarrillos, y 872 libras de picadura. Durante los dos primeros meses del año pasado, las exportaciones fueron como sigue: 3.331,325 libras de rama; 3 753,502 tabacos torcidos; 3.384,900 cigarrillos, y 708 libras de picadura. Como se ve, hay aumento en la rama, los cigarrillos y la picadura, y merma en el tabaco torcido.

APRECIACIONES DEL MERCADO DEL AZUCAR

MARZO 9 DE 1939

	Ant.	Hoy
Costo y Flete		
Pronto embarque a EE. UU.	1.88	1.88
Flete	0.13½	0.13½
Libre a Bordo—Pago Inmediato		
EE. UU. Cuota libre	1.76	1.76
EE. UU. Cuota Retenida 1940	1.64	1.64
Cuota Mundial libre	1.14½	1.15
Cuota Mundial Especiales y Reserva	1.11	1.11
Cuota local — Ex-Almacén	0.96	0.96
Todas las cuotas	1.48¾	1.48¾

(Esta apreciación es de Luis Mendoza y Compañía.)

CAMBIOS

Tipos de venta al cierre ayer en Bancos de esta capital:

Nueva York, cable	1-10P.
Nueva York, vista	1-10P.
Londres, cable	4.69½
Londres, vista	4.69¼
Paris, cable	2.66
Paris, vista	2.65½
Madrid, cable	Nominal
Madrid, vista	Nominal
Italia, cable	5.28½
Italia, vista	5.28
Toronto, cable	-¼%D
Toronto, vista	5/16%D
Alemania, cable	40.20
Alemania, vista	40.18
Bélgica, cable	16.90
Bélgica, vista	16.88
Suiza, cable	22.78
Suiza, vista	22.76
Hong Kong, cable	29.15
Hong Kong, vista	29.10
Amsterdam, cable	53.30
Amsterdam, vista	53.25
Buenos Aires, cable	23.30
Buenos Aires, vista	23.25
Japón, cable	27.50
Japón, vista	27.45
Suecia, cable	24.30
Suecia, vista	24.25

MERCADO DE CAFE

Cierre ayer en New York:

Marzo	4.01
Mayo	4.10
Julio	4.12
Septiembre	4.13
Diciembre	4.12

N. GELATS y Cía.

Habana. BANQUEROS Aguiar 456

Vendemos cheques de Viajeros
Pagaderos en todas partes del mundo
y Cartas de Crédito Circulares
en las mejores condiciones.

"SECCION DE CAJA DE AHORROS"

Se Carece de Buenos Argumentos Para Defender las Causas Malas

LA REVALUACION DEL ORO EN LA ECONOMIA INGLESA

POR R. H. FETRIDGE

(Del New York Times, de Febrero 5, 1939)

De acuerdo con las disposiciones de un proyecto de ley presentado en la Cámara de los Comunes por el Secretario de Hacienda (Chancellor of the Exchequer), las reservas de oro del banco central serían marcadas con el precio semanal del metal en el mercado de Londres. Cuando el proyecto se convierta en ley, el oro, que hoy vale £126.000,000, o $589.176,000, conforme a la valuación legal de 84s 10½d por onza pura, tendrá una valuación aproximada de £226.000,000, o $1,056.776,000, al tipo corriente de cambio. Esto dará al banco una "utilidad" de cerca de £100.000,000 o $467.600,000.

Tanto Washington como París han tomado las "utilidades" resultantes de la revaluación de sus respectivas reservas de oro, y los banqueros creen que Londres también, según las mayores probabilidades, está preparándose para seguir el mismo camino. En efecto, hay muchos que creen que Inglaterra utilizará esta "utilidad" del oro para financiar los rearmamentos, si la nación necesitase el dinero con ese fin.

POSIBILIDAD DEL PATRON ORO

Detrás de todas las posibilidades, sin embargo, hállase aún la del retorno al sistema del patrón oro. Esto se realizaría mediante una devaluación de la libra a un nivel aproximadamente igual al 57% de su actual valor formal en oro, colocándose así a la libra esterlina más cerca de su actual valor, sin que por ello se perjudique en modo alguno la unidad monetaria para los fines comerciales. Esto, pues, significaría la estabilización de la libra con relación a otras monedas corrientes principales del mundo, o sea, para decirlo más específicamente, el dollar americano y el franco francés.

La revaluación al mismo tiempo pone fin a los persistentes rumores de que Inglaterra planeaba bajar el precio del oro y disminuye toda posibilidad de que el Tesoro de los Estados Unidos reduzca nuestro precio del oro.

En relación con los últimos movimientos monetarios, un ajuste será efectuado en el respaldo de oro de la moneda corriente. Así, £226.000,000 serán apoyadas por oro y £300.000,000 (la emisión fiduciaria) serán respaldadas por valores. Después del traspaso a principios de enero, de £200.000,000 en oro a la cuenta del fondo de cambios, la cantidad de billetes en circulación se aumentó de £200.000,000 a £400.000,000. De acuerdo con los términos del proyecto de ley, los billetes (fiduciarios) serán ahora reducidos a £300.000,000.

Cortesía de "El Siglo".
Marzo 1º de 1939.

Véase cómo Inglaterra, igual que los Estados Unidos, lo que ha hecho es revaluar la moneda, no los créditos.

La revaluación de la moneda afecta a TODOS los ciudadanos del país—acreedores, deudores, propietarios, inquilinos, empleados, obreros, comerciantes, industriales, ricos y pobres—. La revalorización que se pretende hacer aquí afecta exclusivamente a los acreedores pobres en beneficio de los deudores ricos que se niegan a PAGAR SUS DEUDAS.

Si esta medida, como la REVALORIZACION, de favoritismo para los que no han cumplido sus compromisos, llegara a convertirse en Ley, puede darse por descontado que Cuba jamás volverá a rehabilitarse económicamente, ya que ningún inversionista arriesgará en lo sucesivo el producto de sus ahorros en empresas de ningún género, a sabiendas de que carece de las imprescindibles garantías que deben ofrecerle los poderes públicos. Por consiguiente, si en nuestros gobernantes existe el propósito de rectificación, háganse unas declaraciones de principios que digan terminantemente que los contratos privados serán respetados en toda su integridad por el Gobierno, a fin de devolver el sosiego y la tranquilidad de que tan necesitados están los hombres de negocios de este país.

ASOCIACION CONSERVADORA

MANZANA DE GOMEZ, 230. — TELEFONO: M-9416.

PARA DESVIRTUAR LAS TORCIDAS INTERPRETACIONES QUE LOS SISTEMATICOS DEUDORES INCUMPLIDORES LE VIENEN DANDO A LA DEVALUACION DE LA MONEDA EFECTUADA EN OTRAS NACIONES Y QUE ELLO LES SIRVA DE ARGUMENTO PARA NO PAGAR SUS DEUDAS, HEMOS CONSIDERADO OPORTUNO REPRODUCIR ESTE ARTICULO.

ASOCIACION NACIONAL PRO-RESTAURACION DEL CREDITO CUBANO

HABANA, 260. — TELEFONO A-7341.

M.E.C.D. 2016

EL COMERCIO Y LA INDUSTRIA, MUY RECARGADOS, NO PODRAN RESISTIR MAYORES IMPUESTOS

Así lo dice la Cámara de Comercio de la República al exponer su opinión contraria a la creación de nuevos tributos. Ofrece su cooperación para la mejor organización de los existentes

En la tarde de ayer se reunió el Comité Ejecutivo de la Cámara de Comercio de la República de Cuba bajo la presidencia del señor Juan Sabatés, con asistencia de todos sus miembros y del Secretario de dicha Corporación, doctor Francisco González del Valle, para tratar preferentemente, entre otros asuntos, de la actuación del Secretario de Hacienda en relación con la reforma tributaria y su anunciado propósito de crear nuevos impuestos.

Los miembros del Comité Ejecutivo, tras un amplio estudio del problema, planteado con la anunciada tributación de emergencia, acordaron por unanimidad mostrar su opinión contraria a todo propósito relativo a la creación de nuevos impuestos, por estimar, según ya lo tiene declarado reiteradas veces la Cámara de Comercio Cubana, «que con los que existen en la actualidad pueden cubrirse perfectamente los gastos presupuestales rindiendo más si se organizasen debidamente y se llevase a cabo una intensa y acuciosa fiscalización con personal probo, competente y bien remunerado.»

El Comité Ejecutivo de la Cámara de Comercio Cubana, confirió instrucciones al delegado de dicha institución ante la comisión de corporaciones económicas, doctor Roberto Godoy, que tratará con el Secretario de Hacienda sobre esta debatida cuestión, a fin de que haga constar la oposición de la Cámara de Comercio Cubana al aumento de las cargas tributarias; brindándole, no obstante, al Jefe de las Finanzas toda la cooperación necesaria en lo relativo a la modificación de los actuales impuestos, para «hacer posible su pago en forma menos onerosa y difícil.»

«Las clases económicas—ha dicho la Cámara de Comercio Cubana en exposición conjunta con otras corporaciones, y repite ahora no se producen por sistema contra la creación de los impuestos necesarios para el sostenimiento de las funciones del Estado. Sus componentes saben perfectamente que todo Estado cualquiera que sea su régimen político, necesita para su normal desenvolvimiento de un sistema tributario práctico, razonable y humano, capaz de rendir los ingresos suficientes para sus atenciones, sin poner en peligro la capacidad contributiva de sus fuentes tributarias; pero, es lo cierto, que dado nuestro sistema tributario, la mayor parte de los impuestos pesan sobre nuestra Industria y el Comercio y estas dos importantísimas fuentes de ingresos fiscales están ya tan recargadas, que una carga más necesariamente ha de producir resultados contraproducentes.»

Bonos de Cuba

Cierre ayer en New York:

Speyer 5%	100¼	—
Speyer 4½	101½	—
Morgan 5%	104¼	—
Morgan 5½	100¼	102⅞
Obras Públicas 5½	69½	70
Cuba Railroad 5%	39¼	40¼
Cuba Railroad 7½	45¼	45¾
Cuba 4½ 1977	55½	56
Cuba Northen 5½	28⅜	29⅝
Manatí Sug. 4%	28⅝	29⅝
Cuban Telephone 7½	108	108½

GANADO

LOS PRECIOS EN PIE

Precios que pagan compradores entregado el ganado en esta capital según información dada en los mataderos:

	Ctvs. Libra
Vacuno, de 3½ a	3½
Lanar, de 3 a	3½

Precios del ganado porcino

De 100 lbs a 125 lbs de 4½ a 5 cts
De 125 lbs a 150 lbs de 5 a 5¼ cts
De 150 lbs a 175 lbs de 5¼ a 5½ cts
De 200 lbs a 250 lbs de 6 a 3½ cts
De 175 lbs a 200 lbs de 5½ a 6 cts

LOS PRECIOS DE LA CARNE

En los mataderos de esta capital rigen los siguientes precios:

	Ctvs. Kilo
Vacuno, de 12 a	14
Cerda, de 25 a	30
Lanar, de 30 a	25

MATADERO DE LUYANO

Se sacrificaron ayer en el Matadero de Luyanó:

	Cabezas
Vacuno	95
Cerda	32
Lanar	11

MATADERO INDUSTRIAL

Se sacrificaron ayer en el Matadero Industrial:

	Cabezas
Vacuno	172
Cerda	97
Lanar	43

CARROS ENTRADOS

Llegaron 15 carros de Camagüey con ganado vacuno para el Matadero Industrial, y 12 de Santa Lucía para el Matadero de Luyanó.

CAMBIOS EN NEW YORK

Cierre ayer en New York:

Libra Esterlina	4.69⅛
Francos	2.65⅛
Pesetas	5¼

MERCADO DE GOMA

Marzo	16.74
Mayo	16.77
Julio	16.68
Septiembre	16.69

MERCADO DE PIELES

Cierre ayer en New York:

Marzo	11.83
Junio	12.25
Septiembre	12.60
Diciembre	12.99

MERCADO DE METALES

Cierre ayer en New York:

Cobre	10.31
Plomo	4.75
Estaño	46.00
Nickel	0.35
Zinz	4.84
Manganeso	0.40

MERCADO DE MANTECA

Cierre en Chicago ayer:

Mayo	6.85
Julio	6.97
Granel	6.30

LOS CANJES DE CUOTAS DE AZUCAR EN LA BOLSA

Los canjes de certificados de identidad, de las cuotas azucareras, fueron cotizados ayer en la Bolsa de la Habana, de la manera siguiente:

Libre por mundial	0.61	0.63
Libre por retenido	0.11	0.13
Retenido por mundial	0.50	0.52
Mundial por local	0.18	0.18½

CIERRE DE LOS VALORES EN LA BOLSA DE N. YORK

NEW YORK, marzo 9.—El mercado de valores continuó recibiendo el aliento natural de la mejoría del tono de las noticias tanto mercantiles como políticas del día de hoy y un buen volumen de compras que apareció a la apertura contrarrestó una buena parte de las liquidaciones que se efectuaron. El mercado operó a niveles irregularmente más altos durante los primeros momentos pero las noticias recibidas en el sentido de que la República de Chile ha creado un impuesto bastante fuerte sobre la exportación de cobres produjo una reacción en el grupo de valores afectados lo cual eventualmente tuvo un efecto por reflejo en el conjunto del mercado en general. Las noticias domésticas en relación con los negocios continuaron no obstante produciéndose en forma favorable, habiendo indicado el volumen de carros cargados una mejoría mejor que lo que de acuerdo con la temporada era de esperarse, habiéndose reportado también un tono de firmeza en los precios del acero de desperdicio en el distrito siderúrgico de Pittsburgh. El panorama de los negocios sigue siendo prometedor y parece justificado el retener los compromisos de valores seleccionados en cartera.—**J. F. K.—Thomson & Mc Kinnon.**

MERCADO DE LIVERPOOL

LIVERPOOL, marzo 9.—El mercado de trigos debió de abrir de ⅛ a ⅜ de punto más bajo; abrió ¼ más bajo; a las 12.45 p.m. estaba de ¼ a ⅜ de punto más bajo. El mercado de algodón debió de abrir de 3 a 7 puntos más bajo; a la 1 p.m., estaba de 6 puntos en baja a 2 puntos en alza; Recibos 5.000; Americano 2.600; Middling 5.30.

MERCADO DE LONDRES

LONDRES, marzo 9.—El mercado de valores abrió con un tono de mejoría general ante los buenos reportes de utilidades de las compañías y con el apoyo de la firmeza que se observa en Wall Street, U. S. Steel 65¼; International Nickel 54¼; Bethlehem Steel 75¾.

El oro se cotizó hoy aquí a $34.77 la onza fina. El oro en barras se cotizó hoy a 148 chelines 3 peniques contra 148 chelines 2½ peniques.

El mercado de cobres abrió con tono firme cotizándose pronto entrega £43⅝; Futuros £43-15/16.

La libra esterlina contra N. York, se cotizó a $4.6903.

El tipo de descuento del Banco de Inglaterra es igual.

Otro menor lesionado en el mar

El vigilante 1155 Carlos S. Alvarez, se constituyó en el Primer Centro de Socorros donde fué asistido de lesiones leves, el menor Vicente Arbinculo, vecino de Peña Pobre 11, cuyas lesiones se las causó cuando se bañaba en el mar frente al Castillo de la Punta.

CRONICA CATOLICA

PROGRAMA DE LOS DIVERSOS ACTOS CATOLICOS QUE SE ANUNCIAN PARA MAÑANA EN LOS TEMPLOS HABANEROS

Llamamiento a las personas piadosas

Setecientos niños de las clases más pobres van a hacer su Primera Comunión en la parroquia de Marianao, el sábado 25 de marzo.

A estos setecientos niños hay que vestirlos, transportarlos y darles desayuno.

¿Ha pensado usted en la necesidad que tiene de ayudar a sus hermanos desamparados?

Contribuya a esta gran obra de evangelización que realiza el celoso Cura Párroco de Marianao y su grupo de abnegadas catequistas.

Envíe hoy mismo su donativo a la Parroquia de Marianao. No importa la cantidad.—Monseñor Belarmino García, Párroco de Marianao.

Vigilia por el eterno descanso de Monseñor Abascal

El primer turno de la Sección Adoradora de la Habana, que lleva por título San Cristóbal, es aquel que inauguró la Sección y, por ende el más antiguo y al que perteneció Monseñor Abascal desde el 7 de septiembre de 1908 hasta su fallecimiento el 10 de febrero de 1939, celebra Vigilia por su eterno descanso, en la noche del 4 al 5 del actual.

Con ésta son tres las que por su eterno descanso se aplicaron, otorgándosele los sufragios correspondientes a director espiritual en activo servicio.

La Vigilia dará comienzo a las 10 de la noche y concluirá a las 5 de la mañana con Misa, Comunión, reserva y retirada de la Guardia Real Nocturna de Jesús Sacramentado.

El Jefe del primer turno, Hermano Constantino López, invita a los adoradores de los otros turnos, a los cuales ruega la asistencia toda la noche para que unidos en caridad rueguen por el eterno descanso de Monseñor Abascal.

En la Iglesia de la Merced

La Congregación Mariana de Nuestra Señora de Lourdes de la Iglesia de la Merced, celebra la función mensual reglamentaria con el siguiente programa:

A las 8 a. m., Misa de Comunión general y plática por el Director, R. P. Urbano Vian, C. M.

A las 9 a. m., Misa cantada de Ministros.

A continuación de la Misa, exposición de S. D. Majestad, ejercicio mensual, bendición y reserva.

Todos estos cultos se celebrarán en la Capilla de Nuestra Señora de Lourdes de la Iglesia de la Merced.

A las 6 de la tarde, las habituales preces sabatinas y bendición eucarística por la paz de España.

En la Iglesia de Reina

A las 7.45 a. m., Santo Rosario, ejercicios de las Novenas de San José y de San Francisco Javier, o de la Gracia.

A las 8 a. m., la Misa, plática mensual de la Congregación Mariana de Hijas de María.

La plática a cargo del Director, R. P. Francisco Javier Asencio, S. J.

La parte musical a cargo de la capilla musical de la Congregación.

En los demás templos

Santo Rosario, lectura espiritual, visita a Jesús Sacramentado y Salve cantada.

Gran concentración de la Federación de la Juventud Católica Cubana

El domingo 12 del actual, grandiosa concentración en Placetas de la Federación de la Juventud Católica Cubana.

Se espera que concurran más de tres mil asociados de uno y otro sexo.

Asistirán el Arzobispo de la Habana y los Obispos de Matanzas Cienfuegos, Camagüey y eminentes personalidades del Clero regular y secular y eminentes personalidades seglares.

Primitiva R. y M. I. Archicofradía de los Desamparados

El domingo 12 del actual, a las 9 de la mañana, celebra la Primitiva, Real y M. I. Archicofradía de los Desamparados, la función mensual en la Iglesia Parroquial de Monserrate, a la cual se ruega la asistencia y se invita a los fieles.

SOLEMNES TRECE MARTES EN HONOR DE SAN ANTONIO DE PADUA, MARZO 14, JUNIO 6

Actos piadosos

Mañana: A las 7.30 misa de comunión y ejercicio de los Trece Martes. A las 9, misa solemne, sermón, procesión, bendición de los enfermos y ejercicio de los Trece Martes.

Tarde: A las 5, exposición de S. D. M. corona franciscana, ejercicio, sermón, cánticos, bendición y reserva. En todos los actos se da a besar la reliquia.

Fiesta principal

Día 12, a las 5 p. m., bendición de los lirios de San Antonio, corona franciscana, sermón, procesión y salve solemne.

Día 13, a las 7.30, misa de comunión general. A las 9, misa solemne. Predicará el panegírico del Santo, el M. R. P. Comisario, Fr. Pedro Aranguren.

La predicación de los Trece Martes versará sobre la vida de San Antonio:

Martes primero, Los quince años primeros del Santo; martes segundo, San Antonio en la Orden Agustiniana; martes tercero, Vocación Franciscana; martes cuarto, Pruebas y vicisitudes; martes quinto, Profesor de Teología; martes sexto, El Apostolado de San Antonio; martes séptimo, El Taumaturgo; martes octavo, San Antonio en Francia; martes noveno, Todavía en Francia; martes décimo, San Antonio en Italia; martes undécimo, Todavía en Italia; martes duodécimo, muerte y canonización de San Antonio; martes décimotercero, Si buscas milagros, mira...

Intenciones de los Trece Martes:

Mañana: Primero, señora Carmen G. de Alonso; segundo, señora María Luisa Malón; tercero, señora de Prohías; cuarto, señorita Cecilia Tapie; quinto, señora Silvia H. de Rivero; sexto, señora María Luisa de Cárdenas; séptimo, señora María Teresa M. de Figueroa; Octavo, señoras Altagracia Troncoso y Elisa S. de Campos; noveno, señora Elvira P. de Errasti; décimo, señora Estela A. viuda de Zalba; undécimo, una devota; duodécimo, señora Clementina N. de Fernández; décimo tercero, señora viuda de Miranda.

Tarde: Primero, señora Ernestina C. viuda de Fernández Velasco; segundo, señora Ernestina C. viuda de Fernández Velasco; tercero, una devota; cuarto señora Amalia del Pino; quinto, señora Alicia A. de Navarro; sexto, señora Fuencisla A. de Purón; séptimo, señora Dolores M. de Pérez, octavo, señora Raquel G. de Loureiro; noveno, señora María de Jesús Casiella; décimo, señora Matilde D. de Alonso; undécimo, señor José Fernández; duodécimo, señora Clementina N. de Fernández; Décimotercero, señora de Torres Gener.

La Pía Unión de San Antonio regalará una bonita y bien surtida «canastilla» al niño que reúna las siguientes condiciones:

1a. Que nazca el día de San Antonio, 13 de junio.

2a. Que sea hijo de matrimonio católico.

3a. Que sea de padres pobres.

Se suplica a los devotos de San Antonio una prenda o una limosna para esta «canastilla».

Iglesia de San Francisco, Cuba y Amargura.

Muy Ilustre Archicofradía del Santísimo Sacramento, erigida en la Iglesia de Nuestra Señora de la Caridad

De acuerdo con el señor Párroco de esta Iglesia, el próximo sábado, día 11, a las 7.30, 8 y 8.30 de la mañana, se dirán las tres Misas con responso en el Altar Mayor, por el alma de la que fué Hermana de esta Corporación señora Florinda L. Mesana viuda de Miñoso (Q. E. P. D.)

Rogándole la asistencia a los Hermanos a estas Misas con el distintivo. Atentamente.—Francisco Moreno, Secretario.

Gabriel BLANCO.

Con el acta levantada se le dará cuenta al Juez Correccional de la Sección Primera.

LA PATRULLA POLICIACA

TITINA LA MECANOGRAFA

EL PATO PASCUAL

EL PROFESOR NIMBUS

Anuncios Clasificados de Ultima Hora

Más ANUNCIOS CLASIFICADOS de ULTIMA HORA en la página VEINTE

VENTAS

48 CASAS

VENDO CASA EN $7.000 MIDE 9 por 18 metros buena fabricación, a diez metros de la calle de San José. M-6886, Aguiar 368.

GANGA, GRAN GANGA SE VENDE chalet de esquina en lo mejor del Vedado, de dos plantas, se regala. Precio $21.00. Ortiz U-3979, Oquendo 312.

REPARTO BATISTA, VENDEMOS CAsa moderna, en $2.250.00, compuesta de portal, sala, 3|4, baño intercalado, cocina y patio. Renta $20.00 mensuales. Informan Quintana e Hijo, Chacón 203. M-8182.

AMPLIACION DE ALMENDARES, vendemos, casa moderna con una superficie de 700 varas, jardín, portal, sala, comedor, 4|4, 2 baños, garage, 1|4 criados, cocina y mucho traspatio. Precio $6.500.00. Construcción primera. Informan Quintana e Hijo, Chacón 203. M-8182.

EDF. DE ESQUINA, VENDEMOS EN lo mejor de la Habana, precio $19.000.00, Renta $190.00, compuesto de 7 casas y un establecimiento. Quintana e Hijo, Chacón 203. M-8182.

VEDADO CALLE 21, VENDO CHAlet, techos monolíticos, sala, saleta, comedor y baño en bajos. Altos: cinco cuarto y dos baños. Garage. Precio: $21.000.00. Guillermo del Monte, Habana 264. M-2575.

VEDADO. CASA MONOLITICA 14x37 varas $7.000 rebajando hipoteca moratoriada, $3.500. Calle 25 pasado 12, lujosa, todas comodidades. Benítez. Consulado 159 (altis(Habana 12 a 4.

URGE DINERO

Vendo por menos de su costa chaleta de dos plantas, estilo moderno, bien situado y orientado. Fabricación de primera. Sin estrenar. Propietario FO-1815.

¡CASA REGALADA!

Para hacer frente a otro negocio doy en $3.650 casa moderna que vale $7.000. Situada en lo mejor de Santos Suárez. Portal, gran sala, amplia saleta dividida por lindas columnas en cayola, 3|4 grandes, baño intercalado con agua caliente, cocina cómoda, patio y gran traspatio con muchos frutales, pisos brillosos. La entrego vacía. ¡Véala hoy! Llave en Goicuría 14 entre General Lee y Lacret I-3706.

VEDADO

Elegante residencia, $10.000, jardín, portal, sala, recibidor, amplio hall, 4 cuartos, baño intercalado, comedor, panrty, cocina, patio, garage. También vendemos otra, a todo lujo, en $20.000 y casa de 2 plantas independientes en $9.800. M-1072.

CON $5.000 CONTADO

$5.000 a pagar 7 años vendo esquina y 5 casas. Rentando $115 mensuales y vendo casa particular sala, saleta, cuatro habitaciones grandes, 1|4 baño, 1|4 alto, techos monolíticos, próxima Iglesia Jesús del Monte. Media cuadra Calzada. Informes Dragones y Amistad café Alvarez.

VIBORA $4.000

Calle Estrada Palma. Compuesta de: jardín, portal, sala, hall, 3 habitaciones, baño intercalado, cuarto de criado y servicio, cocina, patio. Pedro de la Cuesta A-8697 y FO-2419.

RESIDENCIA EN EL CERRO $3,500

Calle Daoíz y Primellas. Construcción moderna. Con sala, comedor, 3 habitaciones, baño intercalado completo, gran pantry, cocina, patio, lavadero, servicios de criados, pasillos laterales. Un regado. Pedro de la Cuesta A-8697 y FO-2419.

49 SOLARES

PARCELA TERRENO A $2.75 JUNto al gran colegio de Belén, buena medida, lo mejor de aquel lugar. Vende el propietario, sin corretaje. M-6886. Aguiar 368.

VIBORA-LAWTON. FRENTE CALLE San Francisco entre Avenida Acosta y Once. Unico por fabricar 7.69 por 35.38. $400. También 10x3538 $550 y 17.69x35.38 $850.00. Marrero M-7774.

GANGA FRETE CALZADA COLUMbia y Avenida de las Palmas, mide 12x26.50. $750.00. Otro Calzada Columbia y Mendoza. Mide 15.32x4717. $3.75 vara. Marrero. Telf. M-7774.

JESUS DEL MONTE. SOLAR CALLE Mangos y San Luis, calle asfaltada, mide 305 varas. Precio $900.00: $900.00. Marrero, Aguiar 117. Teléfono M-7774.

REPARTO MIRAMAR, GANGA A $3.75 VARA

Vendemso solar de esquina ve. 3a. con una medida de 30x53, también vendemos otra parcela de 30x30. Precio muy barato. Informan Quintana e Hijo, Chacón 203. M-8182.

ALTURAS DE ALMENDARES A $4.50 VARA

Vendemos solar de esquina superficie 700 varas acera de sombra. Informan Quintana e Hijo, Chacón 203. M-8182.

SOLAR CALLE 17 VEDADO, EN $1.650, libre de gravamen, excelente situación, buen terreno, buen título, sin corretaje, venta directa. Propietario M-6886, Aguiar 368.

VERDADERA OPORTUNIDAD: VENdo terrenito en Víbora, tranvías y guaguas en esquina. Otro en Calabazar Dueña X-3484.

VEDADO GANGAS. ESQ. FRAILE, punto alto, Calle 25 y 26 $6. vara Otra esquina 19 y 24. Mide 24.37 por 26. $5.90 vara. Marrero, Aguiar 117. M-7774.

CALZADA COLUMBIA CERCA, Y frente al tranvía vendo esquina sombra 17 por 34 varas a $2.50 vara. Parcela centro 11 por 22 varas en $600 Campanería Aguiar 206 M-7785.

SOLAR AVENIDA PAZ CERCA CALzada Columbia, grandes residencias, 13 por 37 total 520 varas $2.700. Almendares frente tranvía 10 por 47 varas $2.300. Campanería, Aguiar 206 M-7785.

CALZADA COLUMBIA CERCA A ESta gran Avenida y al Colegio Belén, vendo lote de 65 varas frente por 24 varas fondo, frente 3 calles, a $2.50 vara. Campanería guiar 206 M-7785.

ESQUINA DE FRAILE

$1,300

MIDE 20x20

1ra Ave. y 13, Almendares
Su dueño: FO-2410

50 FINCAS RUSTICAS

URGE VENT FINCA RECREO CURde Cantarranas 3|4 caballerías, con 2 casas una de madera y una de mampostería, toda sellada de árboles frutales en producción, pozo, motor, luz eléctrica, etc. Precio a $01.10 centavos el metro. Informan Quintana e Hijo, Chacón 203 M-8182.

FRENTE A CARRETERA, A 13 KIlómetros Habana, vendo finca con casa mampostería, dos plantas, seis cuartos, 3 baños lujo, garage y otras fabricaciones. Guillermo del Monte, Habana 264. M-2474.

VENDO CERCA RINCON, FINCA una caballería, terreno colorado, casas vivienda, casa tabaco cujería, casa maíz, pozo para turbnia, regadía, buena arboleda, palmas y cocos, apeadero ferrocarril, pegada carretera. ¡Ganga! $2.700 A. Sols, Compostela 314 M-2741.

VENDO LA ACCION DE UNA FINCA de 2 caballerías con 12 vacas, 4 de ellas próximas a parir y 50 gallinas, con sus aperos de labranza a 10 minutos del Capitolio. (hay contrato). Informan 10 de Octubre No. 381 esq. a Concepción (Víbora).

CURVA CANTARRANAS $4,500

Finquita a una cuadra de la Central. Con buena carretera hasta la puerta, con bungalow de madera, establos, pozo, frutales. Rodeada de magníficas fincas. Uno oportunidad. Informes: Pedro de la Cuesta A-8607 y FO-2419.

51 ESTABLECIMIENTOS

VENDO TINTORERIA. VEAME EN Cuba No. 316 esquina Obrapía, pregunte por Núñez de 9 a 11.

FARMACIA, SE VENDE

De gran prestigio y seriedad. Veinticinco años en el mismo lugar y el mismo dueño. Situada en una de las mejores calles del Vedado. Buena venta y bien surtida. Informan Calle 5o. No. 357 B y C. Vedado.

SE VENDE UNA FABRICA DE LIcores establecida en 1929, con equipo moderno, 250 envases de roble, con teniendo licores de 6 a 7 años. Hay muchos envases de hierro y aparatos Es un negocio productivo que ofrece buenas utilidades. X-1087.

VENDO LECHERIA EN $1.300

Punto céntrico. Vendo Bodega $1.600 los tiene de mercancías. Vendo café cantina $3.500 próximo Parque Central. Véame, Dragones y Amistad café 1 a 5 Angel Alvarez.

COMPRA-VENTA

Establecimientos; bodegas, bares, cafés, restaurants, hoteles, casa de huéspedes, lecherías, panaderías, fuente de soda, al alcance todas fortunas. Seriedad y rapidez. Carballo, café «La Diana», Reina y Aguila 1 a 5 p. m.

53 AUTOMOVILES - ACCESORIOS

CHEVROLET 1936

Sedan 4 puertas de lujo, baúl, piel, pintura y gomas nuevas, Motor garantizado. Amplias facilidades, Alvarez 25 No. 7 casi esquina a Marina, costado Edificio Carreño.

FORD 1937

Sedan 4 puertas con baúl, piel, pintura y gomas nuevas. Sólo 20.000 kilómetros caminados, está como nuevo. Facilidades de pago. Alvarez 25 No. 7 casi esquina a Marina, costado Edificio Carreño.

FORD DE 4 PUERTAS DEL 38 DE lujo con radio y vestidura de cuero, completamente nuevo Arjona Hornos 68. Grandes facilidades de pago Teléfono U-6522.

SU DINERO VALE MAS COMPRANdo su automóvil o camión en la Agencia Ford de Luyanó. Tenemos todos los tipos desde el 38 al 30. Grandes facilidades.

CHEVROLET 36 $550, STUDEBAKER 35 y $200 por otro más moderno, compro Chevrolet, Ford 2 puertas contado, hago cambios. Reina 158 garage Braña M-4366.

BARATISIMO PONTIAC 1936 SEIS cilindros, vestidura cuero, buena pintura y gomas, económico de mantener. A plazos cómodos en la Agencia Packard, la casa de los carros usados baratos.

ATRACTIVO LINCOLN ZEPHYR 1937 cuatro puertas, en mdy bien estado general incluso pintura, mecánica etc. Radio, vestidura cuero. Carro bien cuidado. Lo damos barato y con amplios plazos, Agencia Packard.

PLYMOUTH 1937 MUY ECONOMICO cuatro puertas, cuero, gomas blancas, pintura moderna atractiva. Bueno de mecánica. Precio de situación con facilidades. Agencia Packard.

PACKARD

Vendo el mío particular tamaño mediano, tipo Sedan, seis gomas nuevas, mecánicamente perfecto. G. No. 255. Telf. F-7860.

SE VENDEN DOS MAQUINAS FORD del 30 están trabajando, tiene 4 puertas cerrados calle M No. 74 Vedado.

SE VENDE FORD V-8 DEL 37, MOtor chico de 60 HP. hace 35 kilómetros por galón. Motor garantizado a toda prueba. Tiene 4 puertas y vestidude cuero. Informan en el teléfono: M-6667. Puede verse en horas laborables en el solar de parqueo de la Metropolitana, pregunte por Lalo.

VENDO CUÑA FORD 60 CABALLOS del año 1937 con 17 mil kilómetros caminados. Véeala garage Alba, Barcelona y Galiano. Informes doctor Gasel Optica Gasel. M-6680.

56 MUEBLES Y PRENDAS

VENDO JUEGO DE COMEDOR 7 PIEzas, alto relieve, completamente nuevo, Regalado $55.00. Optica Iglesias, Monte 618 esq. a Figuras.

VENDO BONITO JUEGO COMEDOR moderno caoba y cuero. $75, puede verse, calle E No. 48 entre 16 y 18 Reparto Almendares. Telf. FO-3517.

PELOTARI QUE EMBARCA, VENDE recitidor arte moderno fino, comedor arte moderno nueve piezas, librero caoba moderno, nevera porcelana 3 puertas americana, todo primera oferta. Belascoaín 458, lado E. Medicina.

¡ASOMBROSO! UN JUEGO DE CUARto de tres cuerpos de cinco piezas, se vende en $23.00, urge venderlo, Virtudes No. 160 altos depto. 8, Amistad e Industria.

FAMILIA QUE EMBARCA VENDE todos los adornos, vajilla, cuadros, antigüedades, Sevres, algunos muebles solares en Víbora. Luz 9 entre Calzada y Delicias, Víbora.

VENDO ELEGANTE JUEGO DE LIving-rooom de rejilla compuesto de cuatro piezas de caoba. Completamente nuevo. Urgentemente. San Lázaro 1.106 entre Infanta y San Francisco.

¡45.00! JUEGO 3|c. IMITACION CHApa, precioso; otro chifforrober grande, comedor Renacimiento grande 12 piezas. Escaparate y cama, todo nuevo, Maloja 351 esq. Escobar, bodega, venga pronto todas horas.

POR TENER QUE EMBARCAR URgentemente vendo dos zorros platea dos legítimos y dos cámaras fotográmamente bajo. Informan Hotel O-Reilly, O-Reilly 258.

56 MUEBLES Y PRENDAS

MUEBLES

Se venden 2 juegos de cuarto y uno de comedor, Calzada No. 646 A y B. Vedado.

59 RADIOS

OPORTUNIDAD. CALZADA COLUMbia y calle 6 directa Colegio Belén. Parcelas 12x28.50. También 10x32 y esquina 20x20 $5 vara. Marrero, Aguiar 117. M-7774.

REPARACIONES DE RADIOS 1-4611

Comprobaciones a Domicilio. Precio convencional. Radio Mecánico graduado. Alonso, Santos Suárez 315, altos.

60 INSTRUMENTOS DE MUSICA

$68 VENDE FAMILIA QUE EMBARca piano moderno casi nuevo preciosas voces excelente marca, garantizado de comején, con banqueta. Santa Emilia 158, frente al parque Santos Suárez.

62 OBJETOS VARIOS

VENDO EN TODAS CANTIDADES posturas de cocos de la B. de Honduras, tamaño de 2 a 5 pies, solicite precio. Esterguido Hernández. Empedrado 453 Habana.

MESA DE POSKER DE USO PARA siete personas, se desea comprar. Llamar al FO-2300 dando precio.

PARA LAS DAMAS

70 INTERES PARA LAS DAMAS

PRECIOS MUY BAJOS —POR—

BALANCE

DEPARTAMENTO DE PERFUMERIA

Jabón Turco, muy espumoso dos por	5 Cts
Jabón Hollywood, de Crusellas 6 por	20 »
Jabón Celia, gigante, 6 por	27 »
Jabón Cisne, de Astra, 6 por	25 »
Jabón Hiey y Recortes Astra, 6 por	23 »
Jabón Sándalo, grande 4 por	25 »
Jabón Colonia y Sándalo, caja de 6 pastillas	16 »
Jabón de Almendras, legítimo, caja de 3 pastillas	15 »
Jabón Noche de Amor, Astra, caja de 6 pastillas	48 »
Jabón Fougere, caja de 6 pastillas	21 »
Jabón Marsella, garra grande	14 »
Jabón Palmolive, tamaño gran de, 12 por	69 »
Jabón Hiel de Vaca de Crusellas, 12 por	88 »
Lotes de Perfumes rebajados a 58, 79 y	98 »
Agua de Colonia, 1|2 litro	20 »
Agua de Colonia, con Vetivert osimple	30 »
Brillantina líquida Sarrá a 7 y	12 »
Agua de Violeta, Quina y Bay-Rhum, a 7, 16, 26, 42 y	72 »
Perfumes Mil Flores, a 8, 15, 27 y	42 »
Brillantina Squibb muy perfumada, a	5 »
Talcos, 2 tubos talco, perfume Colonia, por	9 »
Dos libras de talco boratado por	19 »
Pasta de Dientes, a 4, 8 12 y	17 »
Peines de Señora y Caballero, a 4, 7, 9 y	19 »
Polvos en Blanco, Rachel, Natural y Ocre, a 4, 8, 9, 13 y	17 »
Polvo especial para cutis grasiento, 1 acaja	15 »

Igualmente han sido rebajados todos los perfumes nacionales y extranjeros

ROPA, SEDERIA Y CONFECCIONES

"LA OPERA"

GALIANO Y SAN MIGUEL
«LA ESQUINA DEL AHORRO»

ENSEÑANZAS

75 PROFESORAS - PROFESORES

TEACHER OF ENGLISH WILL GIVE clases from 10 a. m. to 2 accompany young girl. Willing to travel. White or call Damas 709. Mrs. Murphy.

ALQUILERES

80 CASAS DE HUESPEDES

CASA DE HUESPEDES MALOJA 23 esq. Angeles, ventiladas habitaciones balcón a la calle precios desde 15 pesos, lavabos habitaciones, desde 40 centavos diarios. Telf. A5-3262.

MANSION LOREDO

Concordia 418 entre Gervasio y Escobar, magníficas habitaciones, absoluta moral, edificio de lujo, garage. Matrimonios desde $40.00. Teléfono: A-7681.

82 APARTAMENTOS

APARTAMENTS - ROOMS. IN BEAutiful Vedado Suburb. By week month In modern mansion furnished or unfurnished. Meals, American Home cooking I Street No. 305 between 15 y 17.

AVISO. SE ALQUILA EN 20 PESOS un apartamento de cocina, comedor, sala y dos grandes habitaciones con sus servicios independientes. Inquisidor 552. Hay elevador. Informa En Encargado de 8 a. m. y de 4 1(2 a 6.

«J» ESQUINA «21»

Entrada Vedado. Apartamento moderno, muy fresco, gran vista. Sala, comedor, dos cuartos lujoso maño completo intercalado, cuartico baños. etc. Véalo. Informes Encargado.

COMPROMISO No. 310 LUYANO, ALquilo apartamentos independientes muy frescos y agua abundante en $8 y $10.00 Comunicación a media cuadra por Rosa Enríquez.

84 HABITACIONES

CASA FAMILIA ALQUILA HERMOsa y fresca habitación azotea, otra amueblada hombre solo con o sin comida. Rereferencias mutuas. Animas 267 altos Amistad y Aguila.

VEDADO; 17 No. 656 ENTRE A y B familia honorable alquila con asistencias, hermosa y ventilada habitación con lavabo, propia para matrimonio. Hay teléfono.

HABITACIONES CON MUEBLES DES de $8 azotea, salón grande $12. Prado 359 altos Partagás habitaciones independientes balcón $10. Monte y Rastro altos mueblería A-8023.

CSA HUESPEDES SIN COMIDA HAbitaciones, departamentos amplios balcón calle interior gran rebaja por mes o semana, moralidad absoluta. O-Reilly 258 entre Cuba y Aguiar Teléfono A-6696.

CUARTOS CON BAÑO PRIVADO completo, agua abundante, luz, derecho a balcón y sala, se alquilan por 12 pesos. Véalos en Monte 1113, altos casi esquina Tejas, edificio moderno.

Anuncios Clasificados de Ultima Hora

Más ANUNCIOS CLASIFICADOS de ULTIMA HORA en la página DIECINUEVE

ALQUILERES

84 HABITACIONES

SE ALQUILA UNA HABITCION INdependiente con sus servicios. Perseverancia y San Lázaro «Bar».

ALQUILO HABITACION ALTA BALcón calle, baño anexo, casa estilo colonial linda y fresca. Vista hace fe. Excelente comida, sana y nutritiva. Concordia 202 esq. Manrique.

85 NAVES - LOCALES

SE ALQUILA UN PUESTO DE FRUTAS con sus armatostes y pesa, se da barato, San Pablo y Cocos, Cerro. Informan en la misma, cocos 258 Dolores.

87 HABANA

SE ALQUILA NUEVA DEL PILAR 57 bajos, Sala comedor, 4 cuartos y demás servicios. Informa Estrada Palma 160 Se puede ver de 2 a 5.

SE ALQUILA LA PLANTA BAJA DE Campanario No. 412, entre San Rafael y San José, compuesta de sala, soleta, cinco cuartos, comedor, servicio, patio y traspatio. Informan en los Teléfonos M-2775 y M-9762, de 9 a 12 a. m. y de 2 a 5 p. m

ZULUETA 512 ENTRE MONTE Y Dragones, se alquila el segundo piso, 3 cuartos, sala, comedor, recibidor, baño colores, cocina y servicio criados, la llave en el primer piso. Informes FO-2491

ALQUILO INFANTA 1101 ESQUINA Benjumeda segundo piso sala; comedor, recibidor, tres cuartos, baño intercalado, cocina gas, calentador. Moderna. Precio 32 pesos. Informan primer piso por Benjumeda.

SE ALQUILA EN 30 PESOS EL TERcer piso de Sol 359 acabado de fabricar con terraza sala, comedor, cocina, baño y dos cuartos. Informan en la misma en el primer piso.

ALQUILO HERMOSO PRIMER PISO Finlay No. 874 esquina Infanta Balcón, sala, comedor, 2 habitaciones, pasillos, 34 pesos. Informes: Leytebaño intercalado, cocina, comedor, 2 Vidal.

ALQUILO: SAN RAFAEL No. 511, altos entre Lealtad y Escobar: Sala, 3 habitaciones, baño intercalado, comedor, cocina, servicios criados. Pasilla; 45 pesos. Informes: Leyte-Vidal. M-2222.

ALQUILO ALTOS O BAJOS: SAN RAfael No. 1155 entre Basarrate y Bruzón, Sala, saleta, 3 habitaciones, baño, comedor, cocina, servicios criados $40 cada una. Informes Bufete Leyte-Vidal M-2222.

SE ALQUILAN LOS BAJOS DE LA casa Basarrate 255, casi esquina Valle, Barrio de la Universidad, en $30.00 compuestos de sala, comedor, tres habitaciones, patio, cocina y servicios sanitarios. Informan en los altos.

ALQUILO ALTOS MODERNOS BRUzón y Pozos Dulces, a dos cuadras de Carlos III, sala, saleta, recibidor, dos cuartos, baño intercalado, cocina. Informan teléfono A5-1231. Precio 26 pesos.

TROCADERO No. 108 CASI ESQUINA a Prado, se alquila amplio y ventilado piso bajo, compuesto de zaguán sala, saleta, y comedor con piso de mármol, cinco habtiaciones, dos baños, gran patio andaluz, pantry, cocina, traspatio, cuarto y servicio de criados. Se va a pintar toda. Precio $80.00 mensuales. Puede verse de 8 a 11 a. m. y de 2 a 6 p. m. la llave en la esquida Prado 212. Informes: Teléfono F-3183.

88 VEDADO

EN LO MEJOR DEL VEDADO SE se vende chalet dos plantas. Calle Línea entre J y K 681 metros 54 centímetros. Informes: I-3138.

SE ALQUILA EL CHALET SITO EN 21 entre 4 y 6 No. 855 Vedado con cinco habitaciones. Dos baños, sala, saleta, comedor y demás comodidades, garage con sus cuartos y servicios para criados informan FO-1357, llave en la bodega de 21 y 4.

ALQUILO LINEA No. 357 BAJOS ENtre G y H Vedado; portal, sala; hall, 4 habitaciones, baño, comedor, cocina, patio, cuarto servicio criados, garage; 50 pesos. Informes: Leyte-Vidal, M-2222.

EDIFICIO «RIVERSIDE», LOS MAS frescos pisos independientes, sala, tres cuartos, baño intercalado, comedor fondo, cocina y garage. $15, $18, $25. 17 y 16 Vedado.

89 CERRO y PALATINO

SE ALQUILAN LOS ALTOS ANIMAS Manrique compuestos sala, comedor, cuatro habitaciones, baño completo, cuarto de criados. Informan San Rafael 583.

90 MARIANAO-REPARTOS

REPARTO ALMENDARES. 14 y D. Para personas de gusto, hermoso chalet estilo colonial, Bajos: bello portal a las dos calles, grandes sala, comedor, pantry, cocina eléctrica, toilet, cuarto criados y garage. Altos: escalera mármol, terraza cubierta a las dos calles, recibidor, tres magníficas habitaciones, dos baños, dno de ellos completo y en colores y hall. Llaves en la misma. Informes F-3755.

ALQUILA CASA JARDIN PORTAL, sala, comedor, cuatro cuartos, cocina. Baño completo, calle 9 entre 10 y 12 Reparto La Sierra. Informan en la misma.

AMPLIACION ALMENDARES, CHAlet nuevo, Tercera Avenida 59, pegado Línea Playa, acera brisa $43. Garage, 3 habitaciones, cuarto criada, lujoso baño, hermosa cocina, demás comodidades. FO-10004, I-6205.

SE ALQUILA HERMOSO CHALET los plantas en la calle 10 y Avenida 11 Reparto Ampliación de Almendares con cinco habitaciones, garage y demás servicios. La llave en 11 y 11 bodega. Para informes Telf. A-8465. e I-3209.

ALQUILO AVENIDA CENTRAL, NUmero 37 entre Victoria y New York, reparto Kohly, jardín, portal, recibidor, sala, hall, 4 habitaciones, 2 baños; comedor, cocina, pantry, cuarto y servicio criados, garage y cuarto de chofer. Puede verse de 2 a 6 p. m. LYeyte-Vidal. M-3333.

ALQUILO AMPLIACION ALMENDAres chalet 2 plantas moderno 4|4, baño, demás comodidades, Ave. 4 entre 10 y 11 Llave al lado. Telf. FO-1361.

92 SANTOS SUAREZ - MENDOZA

SE ALQUILA ALTOS MODERNOS frente tranvías Juan Delgado 236 esquina Milagros, Santos Suárez, sala, comedor, tres cuartos, baño intercalado, cocina, cuarto y servicio criados, acabada de pintar.

SE ALQUILA LA CASA TAMARINDO No. 77 entre Dolores y San Indalecio tiene portal, sala, recibidor, tres cuartos, baño intercalado, completo comedor, despensa cuarto y servicio de criados, patio y traspatio amplio. Informan Corrales y Cienfuegos. Lechería. Puede verse de 2 a 5 p. m.

$15.00 ALQUILO SADA 2 CUARtos, baño cocina, patio, Durege Nro. 117 próximo Estrella- Candado Ambrosía. Más detalles: Maximino Martínez de Rial.

ALQUILERES

2 SANTOS SUAREZ - MENDOZA

MODERNOS ALTOS ACABADOS DE reedificar, Gómez No. 15 esquina Santos Suárez. Terraza, sala, recibidor, hall, 5 cuartos, baño intercalado moderno, servicio criados, comedor y cocina. agua fría y caliente abundante, precio módico. M-2562. La llave en bajos.

93 LUYANO

$14.00 CASITA MODERNA, SALA, 2 habitaciones, cocina, baño y patio. Rodríguez 463 entre Reforma y Guasabacao, una cuadra del cine de Fábrica.

94 LAWTON - BATISTA

ALQUILO EN LAWTON CALLE A No. 464 entre 14 y 15, casa con portal, sala, dos habitaciones, comedor espléndido, baño y cocina, buen patio con lavadero. Informes al M-4269. La llave al fondo.

SE SOLICITAN

101 PERDIDAS

UN PERRITO QUE SE EXTRAVIO en el Parque Menocal ayer por la mañana. Si es devuelto a 17 entre 6 y 8 No. 907 será gratificado.

103 CRIADAS - CRIADOS

SE SOLICITA CON BUENAS REFErencias una criada de mediana edad para limpiar la casa y atender a una señora sola. Que sea blanca. limpia y de buen carácter y que duerma en la casa. Sueldo $10. Salida todos los domingos. Ave. 11 y Calle 11. Ampliación de Almendares frente a la bodega.

SE SOLICITA UNA COCINERA ESpañola. Sueldo $15.00. Informes Teléfono FO-7647.

SE SOLICITA CRIADA DE MANO DE 19 a 30 años, blanca, hacendosa, cumplidora de sus obligaciones, que duerma en la colocación, Sueldo diez pesos. Trocadero 107 bajos. Señora Jiménez.

104 COCINERAS Y COCINEROS

SOLICITO COCINERO QUE SEPA COcinar bien y hacer dulces. Se da ropa limpia de trabajo. Ha de tener recomendaciones $14.00. Ave. de Acosta 64 Víbora. Dormir en la colocación.

SOLICITO COCINERA ESPAÑOLA que sea limpia y formal dormir colocación, Sueldo $16. Nuestra Señora de los Angeles No. 64 (fondo Hijas de Galicia).

105 MANEJADORAS

SE SOLICITA UNA MUCHACHA QUE sea cariñosa para manejar un niño con uniforme que sea formal. Sueldo 6 pesos, Neptuno 556 Margot.

OPERARIOS-APRENDICES

SE NECESITA BUENA BORDADORA máquina Cornely en Prado 257.

114 AGENTES - VENDEDORES

COMPAÑIA AMERICANA

Necesita 10 hombres mayores de edad que sepan las cuatro reglas de la Aritmética, para emplearlo en puesto bien retribuído. Lunes de 9 a 11 a. m. MANZANA DE GOMEZ, 504.

SE OFRECEN

118 CRIADAS-CRIADOS

SE DESEA COLOCAR UNA JOVEN de color para criada de manos, es una persona formal y decente con buenas referencias de los lugares donde ha trabajado. Informes F-2400.

SE OFRECE MUCHACHA ESPAÑOla para cuartos criada de manos o comedor, es seria y cumplidora, tiene referencias. Telf. U-5470.

JOVEN ESPAÑOLA SE COLOCA PAra criada de manos, cuartos o comedor, lleva tiempo en el país, tiene buenas referencias. Informan U-2289.

DESEA COLOCARSE UNA JOVEN española para todos los quehaceres de una casa. Tiene referencias. Teléfono A-0191.

SE DESEA COLOCAR UN CRIADO español acostumbrado a todo lo que requiere un servicio fino. plancha ropa de caballero, tiene referencias de familias distinguidas. M-4157.

SE OFRECE CRIADO ESPAÑOL, TIEne muchos años servicio de comedor, sirve a la rusa, tiene referencias de las grandes casas finas por haber servido en ellas, sale a cualquier parte. Para informarse llame M-2300.

SE OFRECE JOVEN ESPAÑOLA PAra el servicio de habitaciones y coser o para el comedor, tiene inmejorables referencias y carta de la última casa. Telf. FO-2750.

JOVEN MESTIZA JOVEN DEL PAIS con magníficas referencias se ofrece como criada de mano o cocinera repostera. Tiene buen carácter y sabe cumplir con sus obligaciones. Telf. FO-2638. bodega.

CRIADO CUBANO MESTIZO JOVEN con magníficas referencias se ofrece como criado de mano o comedor, sirve a la rusa y está acostumbrado al servicio fino. Plancha ropa de caballero. FO-2638 bodega.

SIRVIENTE ESPAÑOL OFRECE SUS servicios para casa particular, tengo muchos años de práctica en las mismas. Conozco todo servicio fino en comedor y limpiar y planchado de trajes. Magníficas referencias 4 años en la última casa F-3836.

SE OFRECE UNA ESPAÑOLA PARA criada de cuartos o comedor; sabe zurcir bien y lavar ropa fina y tiene buenas referencias. Telf, I-4029.

SE OFRECE ESPAÑOLA PARA CRIAda de cuartos o comedor, sabe zurcir bien y lavar ropa fina y tiene buenas referencias. Teléfono I-4029.

DESEA COLOCARSE UN BUEN CRIAdo de mano español práctico en todo buen servicio, trabajador y con buenas referencias de buenas casas. Teléfono M-1959.

DESEA COLOCARSE UNA ESPAÑOla para cuartos o comedor. tiene buenas referencias y sabe trabajar. Teléfono F-6206.

SE DESEA COLOCAR UNA ESPAÑOla de mediana edad para criada de manos o manejadora. Es cumplidora y tiene buenas referencias. No le importa ir a las afueras de la Habana Telf. U-6648.

SE DESEA COLOCAR UNA JOVEN española para criada de mano, sabe servir a la rusa, tiene buenas referencias, sale a los repartos, plancha ropa fina Informes Telf. F-7348.

SE DESEA COLOCAR UNA JOVEN española de criada de manos o cuartos muy seria y trabajadora acostumbrada al servicio particular con muy buenas referencias A5-3541.

SE DESEA COLOCAR UNA ESPAÑOla para criada de manos, cuartos o comedor, tiene buenas referencias. Teléfono F-6004.

ESPAÑOLA JOVEN SE COLOCA PAra criada de mano en casa de moralidad, tiene referencias. Teléfono U-3060.

SE DESEA COLOCAR UNA JOVEN mestiza para limpieza de la casa o cuartos, entiende de costura. Tengo referencias. Vapor 173 entre San Francisco y Espada preguntar por Elena.

SE OFRECEN

118 CRIADAS-CRIADOS

MUCHACHA JOVEN, DEL PAIS, PREsentable y con excelentes referencias conocidas, ofrécese para criada de mano cuartos o comedor, Sirve bien a la rusa. También manejadora. Informes FO-1077.

SE OFRECE ESPAÑOLA PARA LAvar y planchar o criada de mano, o desea trabajar en taller lo mismo en ropa señora o caballero es experta. Tiene referencias U-1419.

SE OFRECE UNA BUENA CRIADA de mano o manejadora con buenas referencias o para trabajar por horas. Sale a donde quiera. No importa reparto. Soy joven. Más informes llame al F-2067.

SE OFRECE UN BUEN CRIADO DE mano conoce perfectamente sus obligaciones, va a cualquier parte, sabe servir a la rusa. Tiene muy buenas referencias de familias conocidas. Teléfono M-5064.

119 COCINERAS-COCINEROS

SE COLOCA ESPAÑOLA DE COCINEra está práctica en el oficio sabe de reposteria, sale a los repartos, tiene referencias y duerme en la colocación. M-2425.

UNA SEÑORA ESPAÑOLA DESEA colocarse para cocinar o limpiar tiene buenas referencias, menos de 15 no se coloca. Telf. A5-0251.

SE COLOCA UNA ESPAÑOLA PARA cocinar solo siendo un matrimonio solo y limpiar, sabe cocinar bien a la criolla y a la española o bien para manejar, prefiere recién nacido.. Tiene referencias. No se coloca menos de $18 en adelante.

ENGLISH SPEAKINK WOMAN WIShes position as cook or general maid with American or English speaking Cuban, has reference is good at pastray, phone I-2405, Bertha.

SE OFRECE COCINERA ESPAÑOLA tiene referencias. Telf. F-6181 Esperanza.

MUCHACHA DE COLOR DESEA CAsa de corta familia, cocinar, limpiar o un solo trabajo, dormir o no soy limpia, tengo referencia; de 10 pesos en adelante. U-1880.

SE OFRECE UNA COCINERA Y AYUda a limpiar, es muy limpia y cumplidora, tiene buenas referencias. Teléfono F-3633.

SE DESEA COLOCAR UNA MUCHAcha española, para cocinar o limpiar a un matrimonio de corta familia, prefiere los repartos. es formal y cumplidora, informan San Miguel 57, o al Telf. M-6555.

DESEA COLOCARSE UNA BUENA cocinera española no importa ayudar a una corta limpieza, sabe trabajar y tiene buenas referencias. Teléfono F-6004.

SE OFRECE UNA COCINERA REpostera española, se coloca para todo el servicio de una casa siendo corta familia. Mcdo. de Colón Café Cristina.

SE DESEA COLOCAR UNA COCINEra repostera española de mediana edad. Cocina criolla y española, duerme en la colocación y tiene referencias. Telf. F-6141.

JOVEN ESPAÑOLA DESEA COLOcarse, es buena cocinera repostera, tiene buenas referencias. Informan Teléfono F-2312.

COCINERA ESPAÑOLA DESEA COlocarse es práctica en el oficio, limpia y de buen carácter, duerme en la colocación o fuera. Llame al teléfono M-5142.

EXCELENTE COCINERA, A LA CRIOlla o española, del país y con referencias, desea colocarse con corta familia. Duerme o no. Hace o no repostería $12.00 adelante. Informes: Teléfono FO-1077.

SE OFRECE UNA BUENA COCINEra de color para cocinar solo o cocinar, limpiar, tiene buenas referencias. Duerme fuera o dentro, buen carácter y formal. Informes por el Teléfono F-2067.

SE OFRECE SEÑORA ESPAÑOLA para la cocina o todo el servicio; sabe trabajar bien. Telf. U-3320.

120 MANEJADORAS

SE DESEA COLOCAR UNA MUCHAcha joven para manejar, sabe cocinar. Telf. I-6562.

DESEA COLOCARSE UNA INGLESA para manejadora. Sabe su obligación sabe coser. Tiene buenas referencias. Telf. FO-3736. Calle 12 esq. a 15, La Sierra.

SE DESEA COLOCAR JOVEN ESpañola en casa moralidad para manejadora o criada tiene referencias. U-6389.

124 LAVANDERAS-LAVANDEROS

SE DESEA COLOCAR UNA JOVEN de color para lavar en su casa o en la colocación. Diríjase a Virtudes No. 870 habitación No. 13 Beatriz.

125 CHOFERES

CHOFER CUBANO BLANCO JOVEN trabajador honrado y bien informado, ofrécese sin pretensiones, particular o comercio ayudando además a otros trabajos. Telf. A-6436 Fernández.

SE DESEA COLOCAR CHAUFFEUR español 14 años de práctica, siempre particular, conoce mecánica y maneja toda clase automóviles con muy buenas referencias de casas conocidas. F-5887.

131 OFERTAS VARIAS

SE OFRECE JOVEN CON ALGUNA práctica oficina, para dependiente comercio cualqdier giro, ayudante oficina, camarero, operador, ascensor etc. tiene referencias. Preguntar por Venancio. Teléfono X-2337 después 9 am.

PROFESIONALES

1 ABOGADOS Y NOTARIOS.

DIVORCIOS OCHO DIAS. PENSIOnes y Jubilaciones quince días tramitación rápida de asuntos: Civiles, Criminales, Administrativos, de lo Contencioso-Administrativo y Trabajos Notariales. Consultas a domicilio. Doctor León Brunet, San Francisco 264. Telf. U-2840

¿A USTED LE DEBEN?

Compramos créditos o gestionamos su cobro sin gastos para Ud.

ANTICIPAMOS

Para declaratorias de herederos, testamentarías ,reclamaciones, divorcios y toda otra clase asuntos. **Dr. Juan M. Ferrer, Bufete: O-Relly 407. Edificio Moenk Quintana, 5o. piso 4 a 6.**

BUFETE ANDREU

Edificio Western Unión, Habana y Obispo, Telf. M-1505. Asuntos Ciciles y Criminales. Contencioso- Administrativo Mercantiles.

ADMINISTRACION DE BIENES Garantías y Referencias las que pidan.

DIVORCIOS, MUY RAPIDOS Y A plazos cómodos, anticipamos documentos. Dr. Angel Fernández. Concordia 172.

2 PROCURADORES

ME HAGO CARGO DE DEMANDAS divorcios rápidos, matrimonio notarial, cartas de ciudadanía, pasaportes, declaratoria de herederos etc. Véame anticipo gastos. Bufete: Alberto Cuervo, Edificio Metropolitana 342. M-2808 O_Reilly y Aguacate.

PROFESIONALES

3 DRES. en MEDICINA.

DR. ANTONIO PITA

Enfermedades Nerviosas y Endocrina (Exclusivamente)

Desequilibros vago-simpáticos y glandulares. Psicastenia. Neurastenia. Impotencia y Frigidez sexual y nerviosismo de los órganos en todas sus manifestaciones. Contando con un bien montado Instituto de diagnóstico y Fisioterapia. Consulta previamente concedida $10.00. Consultas de 1 a 3 p. m. $5.00. No visita ni da consultas por correo. San Lázaro 67, teléfono A-9292. Habana.

DR. ROSAL

Sistema nervioso. Corazón. Medicina interna. Consulta diarioa de 4 a 6. San Miguel 507, bajos, entre Gervasio y Escobar. Telf. U-2242

DR. J. B. RUIZ

Ex-especialista del Centro Gallego de los Hospitales de Filadelfia y New York. Especialista vías urinarias venérea, sífilis y trastorno sexual. Uretracopia y Cistoscopia. Consultas de 1 a 3. Trocadero 211 esquina a Crespo.

DR. A. VENERO

Curación rápida enfermedades venéreas, impotencia, sífilis, electricidad médica, diatermia, ozoterapia etc. Cuota semanal. Consultas: 10 a 12 y 4 a 6. San Miguel Nro. 301 esquiina a San Nicolás. A-9380

DR. GARCIA RIOS

CIRUJANO - GINECOLOGO

Enfermedades de Señoras. Esterilidad, Frigidez sexual. Aborto habitual. Consulta y reconocimiento $3.00. San Nicolás 614. Telf. M-1540.

DR. HERNANDEZ

SIFILIS-VENEREO

Especialmente:: Heredo-Lues, trastornos nerviosos, mentales de la sífilis. Impotencia, Astenia, debilidad sexual (ambos sexos). Consultas 12 a 2. Morro 54. Telf. A-8006

GABINETE UROLOGICO GENERAL VIAS URINARIAS

Consultas gratis de 7 a. m. a 8 p. m. Tratamiento moderno de Vacunas Alemanas para curar la Gonorrea, en pocos días sin dolor. No importa que sean crónicas o mal curadas. Garantizamos por medios científicos la curación radical. Para consultas y curas reservadas llame al teléfono M-3606. Facilidades de pago. Impotencia, debilidad sexual, piel y sífilis. Jesús del Monte 135 bajos, frente a la Quinta de Dependientes. Habana.

DR. FRANCISCO J. DE VELASCO

Corazón, Pulmones, Estómago e Intestinos

DR. RUBEN DE VELASCO

Corazón; Pulmones; Enfermedades de los niños. Consulta de 1 a 3. días laborables. Horas especiales, previo aviso. Salud 208 moderno. Telf M-6068

DR. J. LYON

(De la Universidad de París)

Especialista en la curación radical de las hemorroides sin dolor ni operación. Consultas diarias de 1 a 3. Consulado 29, altos esquina Genios.

VIAS URINARIAS EXCLUSIVAMENTE

Tratamiento rápido de las enfermedades de la uretra, próstata, vejiga, riñones, etc. Impotencia en todas sus formas. Generandi. Goeundi. Espermatorrea. Esterilidad. Poluciones Nocturnas etcétera. Resectoscopía de la Hipertrofia Prostática. Presentando este anuncio obtendrá una consulta y reconocimiento gratis. De 3 1/2 a 8 Consulado 59, altos, entre Genios y Refugio.

POLICLINICA ITNERNACIONAL

Director Dr. David Cabarrocas, San Miguel 462, entre Lealtad y Escobar. Gratis a los pobres con radioscopías, análisis, diatermia, rayos ultra-violetas, luz alpina; inyecciones; medicinas; aplicación de aparatos de yeso; raspados; curas; operaciones. Tratamiento de tuberculosis con éxito desde la primera semana al desaparecer la fiebre. Turnos de $5.00 a hora fija. Telfs. U-2737; F-4045.

DR LUIS BERMUDEZ GARCIA

ENFERMEDADES DE LA PIEL

Vías urinarias y nerviosas, Tratamiento de la Impotencia y Esterilidad, por métodos propios, tanto en el hombre como en la mujer, Electroterapia y Diatermia a domicilio. **Consultas: de 8 a 8 $5.00** Profilaxis Venéreas: a cualquier hora. **Escobar No. 518, entre Zanja y Salud. Teléfono U-1288**

DRA. MARIA JULIA DE LARA

Médico cirujano, Clínica privada. Partos, ginecología y Ciruga Plástica, Calzada 710, entre Paseo y A. Telf. F-5008.

DR. ALFREDO COMAS

Especialista del Instituto del Cáncer. Enfermedades venéreas, sífilis; impotencia; afecciones de señoras; tumores del útero y pechos. Aplicaciones del Radium. Horas de 2 a 5. Telf. M-7728, San Nicolás número 260, entre Neptuno y Concordia, Habana.

DR. MESA RAMOS

PIEL, SIFILIS, VENEREO

Impotencia esterilidad, etc. Consultas y tratamientos 8 a 9 a. m. 5 a 7 p .m. Perseverancia 154, bajos, entre Animas y Virtudes.

Dr. Alejandro Muxó

VIAS URINARIAS

Especialista de la clínica-hospital «Cuatro de Septiembre» y de la quinta «Covadonga» del Centro Asturiano. Cirugía génito urinaria. Enfermedades venéreas y trastornos sexuales. Consultas diarias de 4 a 7 p. m. Perseverancia 163 entre Animas y Virtudes. Telf. A-7001.

DR. MARINO RAMOS

Especialista del Hospital Mercedes

Medicina General. Enfermedades de la infancia. Niños retrasados. Consultas diarias 4 a 7 p. m. días festivos 10 a 12 m. Reina 212 M-2107.

GABINETE OBSTETRICO GINECOLOGICO. DR. EVARISTO PEREZ RIVERO

Habana 712 entre Luz y Sol. Consultas diarias de 1 a 5 p. m. Enfermeras especializadas en tratamientos de enfermedades de señoras. Partos, trastornos del período, insuficiencia ovárica. Menopausia. Telf. A-8930.

DR. OCTAVIO RIVERO

Asma, tuberculosis, enfermedades pulmonares y alérgicas. Coriza, urticaria)

Ex asistente servicio del profesor Saye (Barcelona), ex jefe clínico Dispensario Antituberculoso Municipal. Consultas: lunes, miércoles y viernes, 1 2a 2; martes, jueves y sábados: 9 a 1 p. m. Campanario 209: M-6258.

DR. A. LABRADOR

Especialidad enfermedades estómago intestinos. Flujos crónicos .Venéreos y Sífilis. Corazón, Riñones y Pulmones, inyecciones intravenosas. Se hace toda clase de análisis. Consulta gratis de 8 a 11. Pagas 1 a 3. **Angeles No. 7 entre Reina y Estrella A-0801**

Dr. JOAQUIN PUJOL IZQUIERDO

De las facultades de Medicina de París y de la Habana. Enfermedades del Corazón. Electrocardiografía-ortodiagrafía. Consultas: Lunes, miércoles y viernes de 3 a 6. Calle 9 No. 301 esquina a I. Telf. F-7730. Vedado.

SUSCRIBASE Y ANUNCIESE EN EL «DIARIO DE LA MARINA»

PROFESIONALES

5 DENTISTAS

DR. M. HERNANDEZ CALZADILLA, cura dientes flojos, piorrea, Extracciones sin dolor, gas, arreglo rápidamente puentes y planchas. Ortodoncia. Radiografías. Trabajos modernos Consultas hasta diez noche. Concordia 2 bajos, Telf. A-7537.

Especialidad en Dentaduras Postizas de todas clases. Dentaduras todas de porcelana, dentaduras sin paladar, puentes fijos y removibles, empastes, orificaciones, extracciones reparaciones de dentaduras y puentes mientras espera Todos los trabajos a precios módicos.

DENTADURAS SUPERIOR O INFERIOR DESDE $10.00

Garantía en todos los trabajos. Facilidades de pagos.

DR. SOTO

Monte 426 (entre Aguila y Angeles) Consultas de 8 a. m. a 8 p. m. Domingos de 8 a 11 a. m.

DR. M. HERNANDEZ CALZADILLA, cura dientes flojos, piorrea, Extracciones sin dolor, gas, arreglo rápidamente puentes y planchas. Ortodoncia. Radiografías. Trabajos modernos Consultas hasta diez noche. Concordia 12, bajos, Telf. A-7537.

DR. JOSE MARIA GATELL

CIRUJANO DENTISTA

Especialista en extracciones sin dolor, puentes de oro y dentaduras postizas, arreglo de puentes y planchas en 6 horas, a los clientes del interior les termino en 24 horas, Facilidades de pago. Consultas de 8 a 8. Calle Habana 414 (bajos) entre Obispo y Obrapía,

6 COMADRONAS

CONSUELO RUDA

Comadrona ex interna de la casa de Salud «La Balear». Muchos años de práctica. Consultas gratis. San Lázado 604 esquina Escobar, altos, Teléfono U-5824.

ESTRELLA VIÑALS. COMADRONA de Asociación Cubana y Cooperativa Médica. Inyecciones a domicilio hago asistencia a domicilio Carlos III 651 y Oquendo altos botica. Telf. U-5180

COMPRAS

9 CASAS

COMPRO CASA QUE NO PASE DE $6.000 prefiero en la Habana uniformes con detalles Anuncios Clasificados del DIARIO DE LA MARINA, I. D. No Corredores.

COMPRO CASA CONSTRUCCION ANtigua con o sin hipoteca, situación de Sol a Peñalver, San Ignacio a Monserrate. Precio de $5.000 hasta $8.000, Marta, Consulado 71, teléfono M-8869

10 SOLARES.

COMPRO SOLAR EN MENDOZA O parte alta de Sanos Suárez, próximo al tranvía. Sr Riveiro Apartado 1166.

13 BOVEDAS Y PANTEONES

COMPRO

Panteón de una o dos bóvedas con su osario. Requisito indispensable estar en zona de monumentos y a orilla de calle. Informar al F-7787.

15 MAQUINARIAS.

DESEO COMPRAR UN MOTOR PORtátil en buenas condiciones, informes Segundo Quintana, Empedrado 517 apartamento 29

17 MUEBLES Y PRENDAS

U-3143 COMPRA ENSERES EStablecimientos, divisiones, mamparas, puertas, muebles, baúles, maletas, todo lo que quiera vender. Camión en puerta,, dinero en mano. Trabajo los domingos, voy al campo.

U-3143, COMPRO PIANOS(MUEbles, máquinas coser, escribir, objetos arte, alfombras, abanicos antiguos, cuadros de valor. Liquido casas completas. Todo lo que quiera vender. Camión en puerta, dinero en mano, Trabajo los domingos, voy al campo.

U-2530 COMPRO PIANOS SANOS, objetos de arte, lámparas, libros, adornos. Liquido casas completas, negocio rápido. U-2530.

COMPRO MUEBLES A-9100

Máquinas de coser, escribir, neveras, refrigeradores, mdebles de oficina, vajillas, casas completas, pago más. Rápido. Avise al A-9100 Monte 1162, Tejas.

M-2687 COMPRAMOS ROPA USADA DE CABALLEROS

Si usted tiene alguna ropa usada zapatos, recuerde Martínez lo compra y le paga bien. Villegas 266 esquina Lamparilla. Telf. M-2687.

A-6620 COMPRO MUEBLES

Juegos de cuarto, comedor, sala, piezas sueltas, neveras, refrigeradores, máquinas de coser y escribir: miuebles de oficina, radios y equipajes. Liquido casas de huéspedes. «La Moderna», Salud 8 Telf. A-6620

COMPRO ROPAS U-1510 MUEBLES

Máquina de coser, juego cuartos, comedor, sala, archivo, vajilla porcelana o plata, artículos arte, neveras, radios, máquina eseritir. Pago bien, dinero en mano. Seriedad.

A-9003. COMPRO MUEBLES TOdas clases, oficinas, todos objetos arte, máquinas coser, sillones barberías, pianos, mamparas, lámparas, cajas hierro, camas, pupitres, contadoras, todo lo que vendan A-9003

A-7795 COMPRA MUEBLES

De todas clases. Pagamos más que nadien También vendemos, cambiamos. y alquilamos. No venda sin antes hacer una llamada: A-7795. Vamos en el acto. «La Honradez», Máximo Gómez 85, 357 moderno.

M-7084 COMPRO MUEBLES, CUAdros antiguos y modernos; máquinas coser. escribir, lámparas cristal, pianos, libros, porcelanas, baúles, maletas, abanicos,, ropa, vajillas, alfombras; plata, burós, archivos, compro todo. M-7084

COMPRAMOS JOYAS

Antiguas y modernas, con brillantes, zafiros; rubíes y esmeraldas finas; oro; platino; plata y enchapes hasta en pedazos. Objetos de plata; bandejas; juegos de café; cubiertería y otros artículos. Rosarios de oro y plata; con cuentas de perlas; coral; amatistas etc. Pagamos bien. Vamos a domicilio.

CARBALLAL HERMANOS

San Rafael 618, entre Gervasio y Belascoaín. Telf. U-5744

COMPRAS

17 MUEBLES Y PRENDAS

M-2252: COMPRO

Muebles, máquinas coser, escribir, radios, lámparas, refrigeradores, objetos oro, plata, bronce, marfil, vajillas equipajes. Antigüedades. El Corazón de Jesús. Salud 167 entre Manrique y Campanario.

M-6620 COMPRO MUEBLES

Juegos de cuarto; comedor; sala; piezas sueltas; neveras; refrigeradores máquinas de coser y escribir; muebles de oficina; racios y equipajes. Liquido casa de huéspedes «La Moderna». Salud 9 Telf. A-6620.

COMPRO MUEBLES M-7679

Máquinas coser, escribir, oficinas, neveras, lámparas, juego cuarto, comedor, sala, piezas sueltas, cajas caudales, contadoras, vidrieras, cafés y fondas. Pago más que nadie. Telf. M-7679.

A-6628 COMPRO MUEBLES

De calidad, objetos arte, joyas, máquinas coser y escribir, radios, alforbras, lámparas finas, equipaes de calidad y todo objeto valor. «La Recalidad y todo objeto valor. **«La Regencia» Suárez 13 y 20. A-6628. (Acera Tent Cents).**

M-9136: COMPRO

Máquinas coser; escribir; archivos cajas hierro; contadoras; divisiones: mamparas;; pupitres; oficinas completas; máquinas sumar; calcular; equipajes; objetos arte; cafés y fondas; sillones barberos; barberías completas. Vendo un tostador café de 25 libras. También vendo camión Chevrolet del 37, está nuevo; tengo sillas de Viena de importación para café y fonda. Llame a esta casa M-9136.

18 UTILES DE OFICINA

COMPRO, VENDO

Cajas seguridad, archipos, tarjeteros, escritorios juegos despacho. máquinas oficina etc. Negocio hápido. Compostela No. 360 entre Obrapía y Lamparilla. Teléfono A 7743.

19 LIBROS E IMPRESOS

COMPRO LIBROS. TRES MIL LIbros juntos o separados. También libros de música. Traerlos o avisar por Correo. Sol, 470. Librería, entre Villegas y Avenida Bélgica.

21 INSTRUMENTOS DE MUSICA

COMPRO UN PIANO O UNA PIANOla viejos rotos de cualquier marca, pero sin comején. Llamar al teléfono I-3239

COMPRAMOS PIANOS, MUEBLES modernos máquinas de coser escribir, sumar, joyas oro platino, plata, brillantes, objetos de plata, porcelana, pago bien. «El Brillante», M 1661, Aguila Nro. 513

COMPRO PIANOS DE TODAS LAS marcas sanos y sin comején. Llame al teléfono M-3040 Manuel Domínguez Dragone 53, Habana.

Arrendamientos

A-1 FINCAS RUSTICAS-URBANAS

ARRIENDASE FINCA TUMBADERO una caballería, casas vivienda cu rar tabaco, cuatro aposentos, pozo, vega, trescientos pesos. Informes 10 No. 354 F-7314 o finca Santa Teresa, Carretera Güira Melena Km. 40, Campa.

SE DESEA ARRENDAR UNA FINCA de recreo, con buena casa, cerca de la Habana. Informes al señor Pérez, por el teléfono I-3737. Horas de oficina.

SE SOLICITA FINCA AMUEBLADA en alquiler, por carretera de Arroyo Arenas El Cano o Rancho Boyeros. Avisar teléfono FO-3244 de 9.00 a. m. a 3.00 p. m.

A-2 ARRENDAMIENTOS VARIOS

ARRIENDO PLANTA PASTEURIzar leche a 15 minutos de la Habana. Sirve para cualquier negocio de refrigeración o conservas, por tener espléndida nevera. También para duro frío. Baratísimo y facilidades de pago Teléfono F-2732.

SE ARRIENDA UNA VIDRIERA DE tabacos y quincalla en el hotel Regina. Industria 410 Precio razonable.

REPARACIONES

42 MUEBLES Y PRENDAS

GARCIA ESPINOSA

Mueblería y Tapicería. Tener sus muebles flamantes es sinónimo de prosperidad. Píntelos, Tapícelos. Llámenos. Teléfono U-1424. San Rafael entre Aramburo y Soledad. No cobramos lujo.

¡Repare a tiempo su nevera!

Rionda, Esmaltados por calefacción eléctrica Infanta 1.959. Telf. U-3968

REPARAMOS SUS MUEBLES POR poco dinero dejándolos como nuevos. Casa Pardo. U-5761. Los modernizamos, barnizamos a muñeca y esmaltamos Duco. Pintamos mimbres a vapor y neveras. Tapicería en general. Azogamos espejos. Trabajos garantizados. San Rafael No. 610 entre Gervasio y Belascoaín

VENTAS

48 CASAS

CEDRO Y CAOBA A $22.00 MEtro de fabricación; no compre hecho. Valdés fabrica a su gusto, en cualquiera parte de la Habana; tiene su oficina en Reina 108 casi esquina a Galiano X-2571 y A5-0332

REPARTO LA SIERRA

Vendo lujoso chalet 2 plantas esquina estilo colonial con 5 amplios dormitorios, garage y un lujoso jardín; precio: $19.800 contado $7,500; para verlo a todas horas. Calle 9 y 12, Reparto Almendares, oficina Sr. Alpendre, FO-2542

AMPLIACION DE ALMENDARES

Vendo un lote de 6 chalets todos nuevos con 3 y 4 dormitorios garage y buenas vías de comunicación, están rentando 40 pesos. Se dan facilidades para verlos a todas horas calle 9 y 12 Oficina Sr. Alpendre FO 2542

REPARTO ALMENDARES

Ganga por embarcar vendo un edificio de 4 casas esquina rentando 80 pesos, precio de ocasión, $8.500, para verlo a todas horas calle 9 y 12, reparto Almendares oficina Sr. Alpendre, FO-2542

REPARTO ALMENDARES

Vendo unos lujosos chalecitos modernos con 2 dormitorios rentando $35, precio: $4.500; están muy bien situados; para verlos: calle 9 y 12 reparto Almendares, oficina Sr. Alpendre, FO-2542.

CASA CALLE 17 Nro. 112 ENTRE L y M, Terreno mide 12x36 metros. Casa construcción antigua, tres cuartos, baño, cuarto y baño criados. Se vende en $9.500 más reconocer censo $500. F-3076

SANTOS SUAREZ: VENDO MAGNIfica casa monolítica, pegada tranvía, portal, sala, hall, 2|4, baño intercalado, comedor al fondo $28.00; otra $1.550. Montalvo I-4104. Luis Estévez 558. Santos Suárez.

VENTAS

48 CASAS

GRANDES OPORTUNIDADES PARA RENTA QUINTANA E HIJO

INVERSIONES

Casas - solares - hipotecas Chacón 203 bajos M-8182

GANGA, VEDADO $8,500

Vendemos casa dos plantas calle 12 próximo a 23 compuesta cada planta de sala, 4|4, baño intercalado, comedor, cocina 1 1|4 y servicio de criados. Informan Quintana e Hijo, Chacón 203 M-8182.

VEDADO, CHALET $11,000

Vendemos, chlet moderno calle 13 próximo a 4, compuesto planta baja, Jardín, portal, vestíbulo, comedor, cocina, Pantry 1|4 y servicio de criados. Alto: Escalera de mármol, 5|4; baño completo y 2 terrazas. Informan Quintana e Hijo, Chacón 203. M-8182.

VEDADO, CHALET $6,000

Vendemos elegante chalet próximo a Paseo entre Línea y 17, compuesto de jardín, portal, sala, recibidor, 1|4, toilet, gran comedor, lujosa cocina y pantry, 2|4 criados, garage y traspatio. Altos: 5|4, 2 baños de gran lujo, y 2 terrazas. Precio $6.600.00 y reconocer $14.000. Costó $65.000.00. Informan Quintana e Hijo, Chacón 203 M-8182.

VEDADO, CASA 3 PLANTAS $19,000

Vendemos casa moderna 3 plantas calle 23 compuesta cada planta de portal, sala, hall, 3|4, comedor, baño intercalado y 1|4 y servicio de criados. Renta $180.00. Informan Quintana e Hijo, Chacón 203. Telf. M-8182.

HABANA, CASA 2 PLANTAS $5,500

Calle Habana vendemos casa moderna 2 plantas, compuesta cada planta de sala, comedor, 2|4, baño completo, cocina, y pantry. Renta $45.00. Informan Quintana e Hijo, Chacón 203 M-8182.

HABANA, ESQUINA 2 PLANTAS: $12,000

Vendemos casa de esquina próxima a Belascoaín, los bajos comercio y 3 casitas, altos una sola vivienda. Renta $101.00. Construcción sólida y moderna. Informan Quintana e Hijo, Chacón 203, M-8182.

HABANA, CASA 2 PLANTAS $9,000

Vendemos, casa 2 plantas próxima Carlos III, construcción moderna, compuesta cada planta de sala, 3|4, baño intercalado en colores, comedor, cocina de gas, servicio de criados y patio. Informan Quintana e Hijo, Chacón 203. M-8182.

AMPLIACION ALMENDARES

Ganga fenomenal, vendemos residencia una planta construcción moderna, compuesta de jardín, portal, sala, 4|4, 2 baños, comedor, cocina, y 1|4 y servicios de criados, patio y traspatio. mide una superficie de 700 varas. Precio $7.500.00. Urge venta antes del día 1o. Informan: Quintana e Hijo, Chacón 203, Teléfono M-8182.

MIRAMAR

Regia residencia con 1.252 varas próxima 5a. Ave. $12.500.00; otra esquina 4|4, 2 lujosos baños, barape y demás comodidades $15.000.00. Informan Quintana e Hijo, Chacón 203. M-8182.

LA SIERRA

Residencia 4|4, baño completo, garage 1|4 y servicio de criados. patio con frutales. Ganga en $7.000.00. Véala hoy mismo. Informan Quintana e Hijo. Chacón 203. M-8182.

AMPLIACION ALMENDARES

Tenemos casas modernas de $4.000; $6.000; $8.000 y $11.000, con 6|4, 2 baños y garage para 2 autos. Informan Quintana e Hijo. Chacón 203. M-8182.

ALTURAS DE ALMENDARES

Parcela de 15x35 a $6.00 otra de 12x38 a $5.50; otra de 16x40 a $6.00. Informan Quintana e Hijo, Chacón 203 M-8182.

MIRAMAR, PARCELAS DE 30x30

A $5.00; otra de 20x30 a $3.50; otra de 25x30 a $4.00; muchas más a precios inigualables. Informan: Quintana e Hijo, Chacón 203, Telf. M-8182.

VEDADO, CALLE 8

Solar de 13.66x50 a $9.00; otro de esquina Paseo 1.600 metros a $11.00; otro 17, 22x50 a $7.00. Quintana e Hijo. Chacón 203. Telf. M-8182.

AMPLIACION ALMENDARES

Calle 12 solar 12x42 a $3.00; calle 11, 15x35 a $3.00; Ave. 9, 14 por 47 a $2.00; calle 3, 14x47 a $1.50. Quintana e Hijo, Chacón 203, M-8182.

VENTAS

48 CASAS

SE VENDE PRECIOSA CASA ESTIlo moderno. Fuentes esquina a D Reparto Almendares. Edificación de primera. Totalmente nueva. Compuesta de sala, comedor, pantry, cocina de gran confort estilo americano. Tres amplias habitaciones con lujoso baño intercalado, garage servicio de chauffeur, cuarto de criados con servicio. Jardín al frente, gran portal y patio. Informan en la misma. Tef. F-2420.

ALMENDARES

Residencia moderna esquina, jardín, 2 calles; garage, $5.500; otra decorada, lujoso baño, garage $4.500; otra jardín, portal, sala, 2 cuartos $1.800. O-Reilly 251 Departamento 407, Telf. M-1072.

HABANA

Gran edificio 5 plantas, en el mejor lugar, rentando $235, $23.000. Casa 2 pisos, junto Bacardí rentando $90 $10.500; Animas, 2 pisos, rentando $40 $4.900; Concordia, 2 pisos, rentando $90, $11.000; Campanario, 1 planta $3.800; Figuras, 1 planta $2.300. Telf. M-1072.

GANGA: $5,500

Vendo con facilidades de pago preciosa casa-quinta sin estrenar en la Loma del Mazo, calle asfaltada cerca Colegios Maristas, Lourdes, Instituto Víbora. Compuesta gran jardín con espacio para garage, portal, tres habitaciones, sala, comedor, baño intercalado en colores, cuarto y servicios criados. etc. carpintería cedro y caoba, construcción primera, gran traspatio. Avenida Juan Bruno Zayas entre Carmen y Vista Alegre. A-8382.

SE VENDE EN AMPLIACION DE ALmendares Ave. 5o. Chalet nuevo estilo colonial, jardín, portal, vestíbulo, sala, comedor, tres habaitaciones, baño intercalado, cocina, garage. No corredores. Telf. FO-1659.

$6,500

En exhibición todo el día. Rodeada de jardines y situada entre los dos parques del Reparto Mendoza, junto a los colegios Salesianos, Maristas y Lourdes. Tiene 565 varas de terreno con 150 fabricados en armazón de concreto, con techos monolíticos, 3|4 amplios, portal, sala, comedor, respensa grande, cuarto y servicio de criados, terraza al fondo y un gran traspatio. A una cuadra de tres rutas de ómnibus y dos del tranvía. Vista Alegre 409, entre D Strampes y Figueroa. Teléfono X-2463.

MIRAMAR. VENDO CON GRANDES facilidades de pago bonitas casas de 3 y 4 habitaciones, garage, bibliotecas, baños en colores etc. Acabadas de construir 22 y 3a| Véalas FO-1864

HABANA EN LA CALLE O-REILLY esquina y acera de sombra, vendo una magnífica propiedad, techos monolíticos y muy buena renta. Informa: G. del Monte. Habana 264. M-2474

VENDO CASA ANTIGUA EN VElasco 22, mide 5.1|2 por 26 metros media cuadra de los muelles $2,200. Su dueña I-3755

SE VENDE PRECIOSO CHALET EN $4.200.00 Reparto Almendares, Lanuza y C, recién construido 10.459 varas frente por 22.17 varas fondo; o sean 231 varas 895 milésimas cuadradas. Modernista, techos monolíticos, carpintería cedro, bien decorado; jardín; portal, sala, cuatro habitaciones, comedor, gran garage, cocina, agua fría y caliente, patio y todo confort; baño intercalado en precioso colores, servicio y entrada independiente para criados. También otro chalet igual en la esquina, que tiene además hermoso jardín lateral, en $4.800.00. Trato directo con el dueño. Informes en la misma. Bacardí, departamento 302 Guasch. M-6398

SE VENDE: MARQUES GONZALEZ No. 863 entre Figuras y Benjumeda preciosa casa construcción de primera de gran lujo: Sala; saleta corrida; cuatro cuartos: baño intercalado; servicio de criados; cocina para gas y carbón; calentador etc. $6.500.00; 130 metros cuadrados de superficie. Informa su propietario Agustín Alvarez Jr. Aguiar No. 305 Telf. A-7830. Puede ver la casa de 7 a 11 a. m. y de 1 y melia a 5 p.m.

SE VENDE PRECIOSA CASA DE San Lázaro No. 76 entre Vista Alegre y Carmen, a una cuadra de la Calzada de la Víbora, de construcción de primera de gran lujo. Compuesta de portal; sala; saleta corrida;; cuatro cuartos; saleta de comedor al fondo; cocina; servicio de criados; baño intercalado de gran lujo: $6.500. Informa su propietario: Agustín Alvarez Jr. Aguiar 305. Telf. A-7830. Pueden ver la casa de 8 a 11 a. m. y de 1 a 5 y media p.m.

COMPRA VENTA HIPOTECA. TOMO directo $1,200 al 10 por 100 sobre $15.000 casa esquina vendo Santos Suárez solar 2 cuartos mampostería 450 reconocer compañía. Compro casita Habana antigua sobre $2.500. Infanta y Santa Rosa, (bodega) Pancho.

CALZADA DE JESUS DEL MONTE $8.500

Entre Milagros y Santa Catalina se vende esta casa con 9 metros de frente por 53 metros de fondo. Superficie total 500 metros. Informes Olózaga FO-3752.

GRAN RESIDENCIA

Compradores: vean la aristocrática residenga, ganga de última hora, situada en lo mejor de Miramar, calle 12 entre 5a. y 3a., solar completo, compuesto áardín, gran portal, lujosa sala, gran comedor, hall, cuatro amplias habitaciones, dos lujosos baños, closet, gran cocina con todas comodidades y pantry, espléndida terraza, garage, tres cuartos criaos y servicios, mucho terreno al fondo, fabricación de primera. Véanla. Informes directo al FO-2247. Precio: $20,500. Dejamos parte en hipoteca. Véanla y no pierdan esa ganga. No corredores.

CASA POR AUTO

Linda casa moderna en lo mejor de Santos Suárez que vale $7.000 rentando $32.00 patio y gran traspatio con muchos frutales, la doy en $4.100 y tomo un automóvil en parte de pago ¡esto es ganga! También varios solares desde $360.00. Dueño: Golcuría 14 entre General Lee y Lacret I-3766

SE VENDE CHALET MODERNISIMO 2 plantas, calle 18 entre E y F. Almendares, muy barato, gran confort, acabados de fabricar todo citarón, baños y cocina de lujo con despensa, cinco cuartos, cicno closets, dos portales, una terraza, sala con livingroom y bar, comedor, garage, cuarto y servicio sanitario, criados jardín y traspatio. Puede verse a todas horas Telf. M-2863 y F-3131.

INVERSIONISTAS

Al hacer sus inversiones en propiedades inmuebles, velando por su seguridad y garantía, solicite los servicios de un **corredor miembro de la Asociación Nacional de Corredores de Bienes Inmuebles,** cuya seriedad está respaldada por esta Asociación. Exija el carnet.

Julio C. Granda, Presidente

VEDADO. VENDO POR LA TERcera parte de su valor, una residencia en la calle J. entre 19 y 21 acera sombra, Urge la venta. Véame en seguida para que Ud. aproveche esta ganga. Fariñas. Telf. A-6625. Empedrado 302 bajos.

MALOJA $3.500

Se vende esta casa situada a tres cuadras de la Secretaría de Sanidad. Medidas 5 1|2 x 35 1|2 metros. Renta $40. Informes: Olózaga FO-3752.

REPARTO ALMENDARES REGALO casa moderna cerca Omnibus Sierra, calle G entre 16 y 18, 3 habitaciones, garage y demás comodidades. Dueño en la misma. Nota: Hay quien da en alquiler $40.00.

M.E.C.D. 2016

VENTAS

CASAS

48

CASA MODERNA $1.850

Jardín, portal, sala, 2 cuartos, cocina y baño en lo mejor de Santos Suárez. Dueña: Coicuría y General Lee, Bodega. I-3706

VENDO SANTOS SUAREZ PARTE alta, inmediato tranvía, guaguas, brisa, casa mampostería, jardín, portal, sala, saleta 3 cuartos baño intercalado, comedor, cocina, patio: 3.200 pesos. Cano, Obrapía 360.

ME URGE VENDE HOY MISMO

Casa de 2 plantas moderna, en la calle Habana. Renta $45.00. Precio último: $4.700. Fariñas. Telf. A-6625.

BOLETIN DEL DIA

PEDRO DE LA CUESTA

Miembro Fundador de la Ass. Nac. de Corredores

HABANA

$5.000

Dos plantas independientes compuestas de: sala; comedor; dos habitaciones; baño intercalado; cocina y patio. En los altos sala; comedor; tres habitaciones; baño intercalado; cocina; lavadero y servicio de criados. Renta $50.00. P. de la Cuesta A-8697 y FO-2419.

CONCORDIA CASI ESQ. A GALIANO

$28.000

Tres plantas independientes modernas Cada planta sala, recibidor ,hall; 4 habitaciones; baño intercalado; comedor al fondo; cocina; pantry; cuarto y servicio de criados y patio. Puede dejar la tercera parte en hipoteca si quiere. P. de la Cuesta A-8697 y FO-2419.

VEDADO

$5.200

Dos casas monolíticas compuestas de jardín. portal; sala; dos cuartos comedor; baño; cocina y patio. Rentan $46.00. Un regalo. Pedro de la Cuesta A-8697 y FO-2419.

CASI ESQ. A 23

$12.000

Calle de letra compuesta de jardín, portal; sala; recibidor; 4 habitaciones; baño intercalado; comedor al fondo; pantry y cocina; cuarto de criados con servicio; patio lateral y traspatio. Tiene hipoteca moratoriada de $5.000. Cómprela con $7.000 de contado. P. de la Cuesta. A-8697 y FO-2419.

CALLE J, A UNA CUADRA DE 23

$22.000

Modernísima residencia de una planta compuesta de jardín, portal; recibidor; sala; biblioteca; espacioso hall; 4 habitaciones; dos baños intercalados; comedor al fondo; terraza sevillana; pantry; cocina; cuarto de criados y servicio; garage para dos máquinas y gran traspatio Pinturas de aceite y decoración de lujo. Acera de la sombra. P. de la Cuesta. A-8697 y FO-2419.

CALLE D y 27

$25.500

Residencia de lujo Pisos de mármol, frente de cantería. Gran jardín; portal; recibidor; sala; hall central; 6 habitaciones de 4x4; cuatro baños completos intercalados; comedor al fondo con zócalo de caoba, pantry; cocina; comedor de criados; tres cuartos para servidumbre con su baño; garage para dos máquinas. Acera de sombra. P. de la Cuesta A-8697 y FO-2419.

MIRAMAR

$12.500

Residencia de esquina sin estrenar. Compuesta de jardín alrededor; portal; vestíbulo; gabinete; sala; comedor; servicio auxiliar; pantry; cocina; cuarto de criados con servicio; patio con lavadero; garage; cuarto de chofer. En los altos, escalera de mármol, recibidor; cuatro habitaciones con closets, dos baños completos intercalados; terrazas. Llaves e informes P. de la Cuesta A-8697 y FO-2419.

MIRAMAR

$15.000

Lujosa residencia compuesta de jardín; portal; sala; comedor; servicio auxiliar; pantry; cocina; despensa; 2 cuartos de criados con baños; lavaderos; garage y gran traspatio. En los altos escalera de mármol, cinco cuartos; dos baños intercalados; terrazas al frente, grandes ventanales, forrado con tela metálica de bronce. Acera de sombra. Tiene hipoteca de $4.000 que puede acogerse a la moratoria con intereses al día. Cómprela con $11.000. P. de la Cuesta A-8697 FO-2419.

LA SIERRA

$9.500

Calle 6 a dos cuadras de la Calzada de Columbia Modernísimo chalet de dos plantas. Compuesto de jardín; portal; sala; biblioteca; comedor; barra; terraza al fondo; pantry; cocina; cuarto con servicio de criado; garage al frente y gran traspatio. En los altos, 3 hermosas habitaciones de 4x4; baño de lujo en color intercalado y terraza. Pedro de la Cuesta A-8697 y FO-2419.

LA SIERRA

$3.000

Casa estilo americano. Compuesta de jardín; sala; breakfast-comedor; cocina; una gran habitación; baño color, traspatio para poder fabricar otra habitación si se desea. Preparada para dos plantas. Ocho meses de construída. Puede dejar parte en hipoteca si quiere. P. de la Cuesta A-8697 y FO-2419.

ALMENDARES

$5.700

Moderna casa fabricada en esquina de brisa Citarón y monolítica. Dos años de construída. Compuesta de jardín; portal; sala; hall; 3 habitaciones; baño intercalado; comedor; cocina; garage con cuarto alto, patio con lavadero y servicio de criados. Pedro de la Cuesta. A-8697 y FO-2419.

PALACETE EN ALMENDARES

$16.500

Calle B entre 16 y 18. Compuesto de jardín; portal; recibidor; gabinete; sala; salón de música; comedor; una habitación con baño completo; hall; pantry; cocinaá 3 cuartos de criados con servicio; garage para dos máquinas y traspatio. En los altos, vestíbulo; 6 grandes habitaciones, tres baños intercalados y terraza. Tranvías por el frente y ómnibus en la esquina. Está desocupada. Véala. Pedro de la Cuesta A-8697 FO-2419.

ALMENDARES

7.500

Casa compuesta de jardín; portal, sala; recibidor; gran hall; tres grandes habitaciones; baño intercalado; comedor al fondo; pantry y cocina; cuarto con servicio para criados, patio con frutales y garage Techos monolíticos. Pedro de la Cuesta A-8697 FO-2419.

ALMENDARES

$11.000

Calle E No. 46 entre 16 y 18. Chalet moderno fabricado por Max Borges. Compuesto de jardín; portal; sala; biblioteca; comedor; pantry; cocina, servicio auxiliar, cuarto de criado con servicio; terraza; gran traspatio y garage. En los altos, recibidor; 4 habitaciones con closets, baño intercalado; terraza. Carpintería de caoba y sabicú. Facilidades. Pedro de la Cuesta A 8697 y FO-2419.

AMPLIACION DE ALMENDARES

$9.500

En la gran calle 12 entre 3a. y 4a. Avenidas. Residencia de una sola planta. Mide 13x53. Dos años de construída. Con jardín; portal; sala; hall; tres habitaciones bajas y una alta, dos baños comedor al fondo; terraza sevillana; pantry y cocina; gran traspatio con frutales, cuarto y servicio de criados. Ruta 30 por la puerta. A media cuadra del Parque y de la nueva Iglesia. Pedro de la Cuesta A-8697 y FO 2419.

OBRAPIA No. 308
entre Aguiar y Habana
Depto. No. 1

VENTAS

48 CASAS

INVERSIONES

Vendo y compro casas y solares. Dinero en hipoteca en La Habana y repartos. Mucha reserva, prontitud y honradez en las operaciones. Victoriano Alvarez. FO-3786, 14 y D. Reparto Almendares.

HORROROSA GANGA EN GUANABACOA a dos cuadras de la ruta cinco, casa de mampostería, sala, comedor, cuatro cuartos, servicio sanitario con tres solares anexos, 35 varas frente por 30 fondo, muchos frutales. Informan de 7 a 9 p.m. Jesús María 7, Guanabacoa.

VENDO JOVELLAR 170 PROXIMO a Infanta casa propia para gran familia 10x31 planta y media, techo monolítico, bajos zaguán, sala, saleta, 7 cuartos, baño completo, comedor amplio, gran patio, cocina moderna, altos cuatro cuartos baño intercalado y azotea. Informan en la misma.

GRAN EDIFICIO PEGADO A PRADO renta $850, $75.000; otro $39.000, 3 plantas pegado a Palacio, $14.000 esquina con bodega renta $60, $5.500; otra $6.000, 7 casas modernas $8.500, 2 plantas renta $55, $5.500, Egido 3 plantas $9.000; otra $8.000; otra $6.000, Pasaje 20x50 renta $120. $6.000. Dinero hipotecas 7 por 100. Prado y Dragones, carí, M-4739, Yáñez.

PORTAL, SALA, COMEDOR, TRES habitaciones, cocina y servicios y patio. $1,400. Avenida Consulado Nro. 11 entre 6 y 7 Ruta 9 en la esquina.

VENTA DE CASAS. VENDO REGIA residencia en el Vedado. Calle Habana, casa de 2 plantas, 5 1|2x17 metros renta $50.00. Precio $5.000. Informan Neptuno 560. Telf. M-8106 Manuel Cruz.

INVIERTA GANANDO: VENDO CASA magnífica esquina; compuesta sala; biblioteca, cuatro habitaciones; dos baños; comedor espacioso, cocina, garage, cuarto servicio criados, patio traspatio $9.500. Informan Nueve entre Avenidas Seis y Siete, Ampliación Almendares casa construcción. Sr. Alvarez.

49 SOLARES

SOLARES

De todas las medidas y precios al alcance de todas las fortunas. Buenas calles y las mejores vías de comunicación. Informes personalmente al comprador.

VICTORIANO ALVAREZ
14 esquina a D. Almendares
FO-3786

REPARTO LA SIERRA

Vendemos preciosas parcelas de 12 por 22.50 vs. en lo mejor del reparto. También otro precioso solar próximo a las Ursulinas en 528 cs. Informan 9 y 12 Reparto Almendares. FO 2542 Sr. Alpendre.

VENDO SOLARES A BUEN PRECIO en el reparto Almendares con buenas vías de comunicación. Pida informes al dueño llamando al teléfono F-3125 a cualquier hora.

ALTURAS DE ALMENDARES VENDO solar a media cuadra de la Calzada de Columbia y La Tropical. Informes de 7 a 9 p.m. Telf. FO-2130

MIRAMAR. AVENIDA CESPEDES. En la prolongación de la Quinta Avenida. Próximo al Picadero «San Jorge» y cerca del Nuevo Balneario de las Hijas de Galicia. Vendo solar de 20 metros de frente por 48 metros de fondo. Superficie 952 metros a $4.00 metro. Edificio Oficios 104 esquina a Lamparilla. Sr. Colmenares. Departamento 312. de 3 a 5 p. m.

MIRAMAR CALLE DOS. ENTRE Avenida Primera y Tercera. Vendo solares situados a la brisa y sombra cada solar tiene 1.251 varas superficiales a $2.50 por vara y reconocer el Censo. Trato directo, Sr. Colmenares. Oficios 104 esquina a Lamparilla, Departamento 312. por la tarde de 3 a 5.

SOLAR CALLE SAN MIGUEL No. 955 Entre San Francisco y Espada. Mide 6.40 metros de frente por 32.63 de fondo. Superficie 208.86 metros cuadrados. Precio mínimo $4.500. deduciendo censo. Trato directo Sr. Colmenares. Oficios 104 esquina a Lamparilla Departamento 312 de 3 a 5 de la tarde.

CALLE 21 ENTRE L y M. VEDADO. Próximo al Hotel Nacional un magnífico solar vendemos de 21 metros por 50. Posición excepcional. Precio razonable. Sr. Colmenares. Oficios No. 104 esquina a Lamparilla. Departamento 312. De 3 a 5 p. m.

CALLE M ENTRE 19 Y 21 VEDADO. Un solar vendemos de 19 metros por 50. Situación excepcional. Precio razonable. Sr. Colmenares. Oficios 104 esquina a Lamparilla. Departamento 312. De 3 a 5 p. m.

VENDO SOLAR 13x40 LOMA ENTRE San Francisco y Dolores 160 mts. Calzada Real Marianao y 1 cuadra Agencia Ford. Una joya. Urge venta. Salud 167 entre Manrique-Campanario. Telf. M-2252.

VEDADO. EN LA CALLE 13 LUGAR alto y de gran porvenir, vendo una parcela de 1000 metros a $4.00. Urge su venta por necesidad de embarcar. Informa: G. del Monte, Rabana 264. M-2474

MIRAMAR ESQUINA $2.700

Vendo parcela de esquina acera de brisa y sombra medidas 20 varas de frente por 30 varas de fondo $2.700. Olózaga Calle 8 esquina 3a. Ave. Rep. Miramar FO-3752.

LO MEJOR DE BUEN RETIRO, AVENIDA de Columbia, entre San José y Santa Catalina. Se vende una parcela de terreno de 11x47, informes al lado.

EN EL VEDADO SOLAR PEQUEÑO ideal para fabricarlo; solo 370 metros. estupendo lugar, de porvenir incalculable. Precio de situación; lo vendo directamente. Echeverría, Habana 301 (bajos).

CUATRO MIL METROS EN EL PINTORESCO Reparto La Coronela, se adquieren con sólo dos mil cuatrocientos pesos. Fíjese que es casi media manzana. Lugar alto y fresco, el más agradable para vivir en esta capital. Dese un paseo por él o pida informes, sin compromiso de su parte a Forcade, Obispo 305 Telf. M-6543

VEDADO. CALLE 4 VENDO PARCELA a la sombra 24x34, propia para Edificio de Apartamentos por facilidades de comunicaciones. G. Delmonte. Habana 264 M-2474.

SE VENDEN 3.000 VARAS A $2.00 vara en 5a. Avenida y calle 4, Reparto Buena Vista. Informan Telf. U-1427

PARCELA DEPARTO MENDOZA VIBORA 14.00 varas de frente por 23.58 se vende a $6.00 vara. D-Strampes entre Santa Catalina y San Mariano, al fondo de Ward y la botica. Informan Dr. Montalvo F-5040 solo de 3 a 5.

SE VENDEN SOLARES REPARTO Kohly, Alturas primer Reparto salida Puente Almendares; el de más porvenir por ser el más próximo al Vedado por lo saludable, por su gran altura y fresco, por su panorama no igualado en ningún Reparto, por su hermosa vista al río Almendares. Solares chicos en el Vedado, calle 32 entre 25 y 27 y las esquinas de 30 y 27 y 28 próximo a 23. Trato directo con compradores. No se pagan corretajes ni sobreprecios. Manzana Gómez No. 264.

50 FINCAS RUSTICAS

SE ALQUILA FINCA O CHALET DE mampostería con su arboleda frente a carretera; agua, luz, garage. Alquiler chalet $37.00. Carretera Santiago de las Vegas a Wajay. Medio kilómetro del pueblo. Informes García A 9334.

COLONIA EXTRA, 23 CABALLERIAS situada entre Morón, Pina, Ciego, Ceballos, Varios productos, tierra superior. facilidades pago. Damos amplios detalles comprador. Habana 417 y Obrapía Zamora.

VENTAS

50 FINCAS RUSTICAS

VENDO FRENTE CARRETERA UNA finquita fabricada arboleda, frutales, platanal, pozo, precio $1.600. Otra fabricada frente carretera arboleda pozo, precio: $1.400. Juan Miguel Fernández, Vereda Nueva.

Finquita próxima a la Ciudad

La familia de la Habana no necesita varias caballerías de tierra para tener su retiro campestre. Basta con media hectárea, pero cerca de la ciudad Vendo lotes en la Coronela a $3.000 y menos. Rodríguez Teléfono M-6543

FINCA RUSTICA EN MANAGUA

Vendo finca de cuatro caballerías, con tigua al pueblo, con frente de más de un kilómetro a carretera. Casa de mampostería, buen pozo. Totalmente cercada. Precio de situación
CRUZ MUÑOZ,
Obispo 305. Telg. M-6921

51 ESTABLECIMIENTOS

UN HOTEL EN HOLGUIN, BIEN acreditado y céntrico. Se vende. Informa J. Martínez Santa Catalina 502 Habana.

UN CINE EN BUENA OFERTA BARRIADA poblada y excelente 615 lunetas. Posible concertar operación a cambio de efectivo o finca urbana. Diríjase a J. Martínez, Santa Catalina 502

SE VENDE UNA POLLERIA MUY barata poco alquiler, véala hoy mismo, facilidades de pago, Santiago y Jesús Peregrino.

VENDO FUENTE SODA COMPLETA también horno de gas cuatro gavetas para dulcería y fregadero porcelana grande. Obispo 119 y Mercaderes «Café Aroma» J. Rodríguez.

SE VENDE UNA TINTORERIA CON $250 de trabajo y sus cuentas al día. Informan Maloja 72.

BODEGA-CANTINA MODERNIZADA. frente a Juzgado Correccional. Excelente oportunidad. Magnífico lugar. Tiene vivienda. Informan: 10 de Octubre 1075 Víbora.

VENDO VIDRIERA PARA VENTA de billetes y boletos, muy céntrica, Plaza del Vapor No. 624 por Aguila. Informan en la misma.

EN OBISPO Y CUBA ALTOS DEL café El Tesoro, se alquila apartamento amplio y muy fresco. Informes en el café.

SE VENDE

En un buen lugar de la Habana una Tienda de Accesorios para Automóviles y Combustible, también tres estantes en magníficas condiciones de 5 metros por 3. Informes en Zanja No. 302.

SE VENDE UNA TINTORERIA CON $250 de trabajo y sus cuentas al día. Informan Maloja 472.

SE VENDE UNA BUENA BODEGA surtida en $1.800.00. Asunto rápido. Informes Gelabert 17 Santos Suárez. Ruta 15.

GRAN OPORTUNIDAD SE VENDE un garage con venta de gasolina y frasas en lo más céntrico de la ciudad. Informes en Zaija 157 entre San Nicolás y Manrique.

SE VENDE UN GRAN RESTAURANT y Fuente de Soda situado en Prado y Consulado Virtudes 62. Informan la misma casa.

CANTINA DE REFRESCOS Y VENTA leche, ganga $150, urgen venta; San Lázaro 353 entre San Nicolás y Manrique.

VENDO EN TRESCIENTOS CINCUENTA pesos un negocio propio para matrimonio o dos socios. Informan Luz 466. bodega. Vicente.

MAGNIFICA OPORTUNIDAD. POR no poder atenderla, vendo moderna casa de modas en lo más céntrico de la Habana. Informen Telf. A-9847, Rodríguez.

REGALO

Mi casa huéspedes por embarcarme, 31 habitaciones, 27 amuebladas. Todas alquiladas, en lo mejor de La Habana. Informes: Monte y Zulueta, café «Internacional», Pérez.

VENDO SASTRERIA Y CAMISERIA acreditada con 30 años establecida. Se vende por querer retirarse su dueño de los negocios. Punto céntrico Habana. Compostela 306 casi esquina Obispo. Informes en la misma.

SE VENDE UN TREN DE LAVADO en buenas condiciones en Sol 406.

POR EMBARCARME VENDO MI establecimiento productos del país gran venta de contado. Informa: José Grande Avenida 4a y calle 6 Buena Vista.

MANUEL LLENIN

Venta y compra de bodegas, cantinas, cafés y fondas y toda clase de establecimientos, mi seriedad y honradez es bien coconida. San Lázaro 682 U-1802, bajos esquina Belascoaín.

POR RETIRARME DEL NEGOCIO su dueño vende por la mitad de su valor un gran hotel Café y Restaurant con dulcería y garage. No paga alquiler. Para informes: Optica Versalles frente al Capitolio.

52 BOVEDAS Y PANTEONES

BOVEDA VENDO EN EL CUADRO del Obispado marco y contramarco de mármol por embarcar, es una ganga dueño Vedado calle dos 271 entre 31 y 33 Angel.

CAPILLA EN EL CEMENTERIO VENDO es de cantería frente al panteón de los Bomberos tiene 50 metros, es una ganga precio tres mil seiscientos pesos. Telf. F-6175 Pérez.

53 AUTOMOVILES-ACCESORIOS

POR ASUNTOS DE FAMILIA VENDO Buick 1935 al 1936 modelo 51 cuero y baúl, está nuevo completamente un regalo $450.00. Línea No. 761 esquina a 2, Vedado.

CEDO TRANSFERENCIA DE CREDITO de camión Chevrolet volteo. San Miguel y Primera La Lisa.

GANGA! CAMION «MACK» TAMAÑO chico 2 toneladas, gomas aire 32x6, dobles gomas traseras, carrocería costaneras, se vende facilidades pago. Sr. Cano Telf. M-2201.

Autos de Uso

MAS BARATO QUE NADIE

CARVAJAL, S. A.
FORD DE MARIANAO

DODGE BROTHER DEL AÑO 31 ACAbado de pintar gomas nuevas y chapa para verlo e informes Luyanó No. 125. Pedro Fernández $200.00. facilidades.

A PRECIO OPORTUNIDAD, PACKARD 7 pasajeros, particular, bien cuidado, inmejorables condiciones, propio turismo, buenas gomas, pintura, fuelle e inmejorable motor. Verse en 18 y 17 Vedado. Chalet.

VENDO FORD 35 DE 4 PUERTOS baúl de lujo, gomas nuevas, por embarcar lo regalo en $375.00. Véalo pronto de 9 a 11 y 3 a 5 al I-5853.

«NAVA»

Compro y vendo Ford, Chevrolet, Plymouth y Dodge, del 37 y 38, a todas horas en Morro 30 entre Refugio y Genios Telf. A-8830.

VENTAS

53 AUTOMOVILES - ACCESORIOS

FORD DE 1935, CON CUATRO PUERTAS, de lujo, con baúl, radio, con gomas nuevas, ha recorrido 10.000 kilómetros solamente, prácticamente nuevo, se admite carro en cambio. Carvajal S. A. Agencia Ford de Marianao.

REPARTO 1929, FORD, MUY BUENO, propio para panadería, tintorería; se da con poca entrada y muchas facilidades. Carvajal, Agencia Ford de Marianao.

FORD DOS PUERTAS, 1932, ACABADO de pintar y reparar, mecánicamente muy bueno en 250 pesos. Se dan facilidades. Carvajal, Agencia Ford, Marianao.

CAMIONCITO DE REPARTO BANTAM, nuevo de agencia, con garantía de carro nuevo, maravillosamente económico, 90 kilómetros por galón, se vende con gran rebaja. Carvajal S. A. Agencia Ford Marianao.

CHEVROLET 36 SEDAN 4 PUERTAS motor chico muy económico, vestidura de piel, acabado de pintar, gomas casi nuevas, se vende con facilidades. Carvajal S. A. Agencia Ford, Marianao.

POR EMBARCAME VENDO CHEVROLET Modelo 1938 tipo «De Luxe Sport Sedan» de cinco pasajeros con radio, está nuevo, venta al contado, su precio $775, puede verse de nueve a. m. a 6 p. m. en el Garage Miramar Empedrado No. 1 casi esquina a Mercaderes.

SE VENDE BARATA LA SALLE 1936 cuatro puertas, gomas blancas, nuevas; puede verse en 15 No. 1002, esq. a 10 Vedado.

¡GANGA!

Se venden dos carros abiertos de siete pasajeros

1 PACKARD

1 HISPANO SUIZA

También otro carro cerrado de siete pasajeros completamente nuevo y un Wyllys del año 1937 en perfectas condiciones. Informes Sr. Mora. Teléfono. Teléfono: U-1934

VENDO AUTOMOVIL WILLYS 1935 Gomas nuevas, funcionamiento perfecto, cuarenta kilómetros por galón la prueba que desee. $325. Libertad 458, entre J. Delgado y Goicuría, Reparto Mendoza.

REGALO FLAMANTE CADILLAC

Siete pasajero, 6 gomas nuevas. Busque el regalo en el Parque, frente Manzana de Gómez, Parapar, Salón H.

FORD DEL 37 60 H. P. 4 PUERTAS vestidura de cuero en perfecto estado de mecánica, pintura y gomas. Grandes facilidades de pago. Hornos 68, teléfono U-6522 Arjona.

CHEVROLET DEL 30 MAGNIFICO para viajante, bueno de todo, muy barato. Chapa nueva. Puede verse a todas horas en Garage de Oquendo y Peñalver.

SEDANES CHEVROLET Y FORD DE 2 puertas del 31, 32, 33, 34, 35 y 36 desde $100.00 en adelante. Verdadera ganga. «El Relámpago», Concha número 969.

RECONSTRUIDO

GRAN LIQUIDACION
CUENTA MILLAS EN CERO
R. Y G.

Diligencia Ford del 38 con ruedas 18»
Ford del 1937, 60 HP.
Ford de lujo del 37.
Ford de lujo del 36, con baúl y piel.
Ford del 35, con baúl y piel.
Crevrolet del 34, de 2 puertas.
Cupé Victoria del 32.
Ford 4 puertas del 34.
Ford 4 puertas del 31.
Ford 2 puertas del 29.
Camión de Reparto International, 4 cilindros.
5 Chassis Ford del 1930 al 37.

Nuestros carros de uso son preparados para una nueva vida y larga.

AGENCIA DE AUTOMOVILES DEL VEDADO, S. A.

23 y J. Vedado. Telfs. F-2986 y F-2996

SE VENDE CUÑA CHEVROLET DEL año 32, en perfectas condiciones; acabada de pintar y juego de gomas nuevas. $225.00. Informa Sampedro y Castro. Telérono M-7296 y FO-3158.

54 MAQUINARIAS

SE VENDE UN MOTOR DE PETROLEO Diesel de 32 H.P. arranque en frío, casi nuevo. Aguacate 31, entre Obispo y O-Reilly

VENDO PAILAS DE COBRE Y PASADORES, bombos de confituras, molino de almendra, maíz y sal. Nordi 6 masas, planta de éter y de pasteurizar Burreoll, bomba vacío, tacho 4 por 6 pies. Manila 314, Cerro. I-6346. Hilario García.

VENDO CENTRIFUGAS 10 POR 30, motor Diesel, 6, 8 y 120 H. P. Winches vapor, eléctricos y de mano compresor de aire para 300 pies p.m.; titera y punzón herrería, turbinas y bombas de pistón, 1, 2, 3, 4 5 y 6 pulgadas; motor eléctrico 5, 10, 15, 35, 50 y 150 H.P., correas, poleas y diferenciales. Manila 314, Cerro I-6346 Hilario García.

VENDO PLANTA DE HIELO, DE 1, 2, 4, 8 y 20 toneladas, bomba Triplex p p. 500 galones p.m. bombas Duplex de 1, 2, 4, 6 y 12 pulgadas; máquinas de vapor 10, 20 y 100 H.P. cepillo 3 caras Fay, escoplo de barrena y cadena; tanques de 2.000 y 5.000 galones; croches de 5 a 100 H.P. Manila 314, Cerro. I-6346. Hilario García

VENDO UNA SIERRA SINFIN, DE 32 Dankaert; una sierra circular, en caja-bolas: $50.00; una idem. de tronzar: $85.00; una lijadora: $30.00; un ranurador: $15.00; motores y transmisores. Informes: Díaz, Galiano núm. 409. Telf. M-8873.

VENDO EN $110 UNA MAQUINA DE agua de Seltz. Puede verse en San Isidro 157. Pregunte por Mena.

56 MUEBLES Y PRENDAS

REFRIGERADOR «FRIGIDAIRE» en perfectas condiciones, se vende en ganga en 25 No. 104 entre Espada e Infanta (bajos) Puede verse a todas horas.

VENTAS

56 MUEBLES Y PRENDAS

CHRYSLER PINTADO DE MARRON con radio en perfecto estado 4 puerta. Gomas nuevas, Animas entre Aramburo y Soledad, garage. Precio $250.00.

PELOTARI EMBARCA VENDE JUEGO 4 piezas personal $22. Recibidor tapizado 6 piezas último tipo $85, máquina Singer ovillo, nueva $24. Comedor nacional $23. Nevera 3 puertas porcelana $25. Belascoaín 458 lado E. Medicina.

REALIZAMOS

Sólo por este mes un enorme surtido de lámparas en todos los estilos al alcance de todas las fortunas. Cuadros óleo, alfombras, panoplias, objetos arte, máquinas de coser y escribir. Aproveche las gangas que le está ofreciendo

LA PREDILECTA

San Rafael y Oquendo. U-2530

SALUD 53

antes núm. 11 ent. Rayo y San Nicolás.

venta especial: juego-cuarto $20. sala $12. comedor $30. recibidor $25. cuarto 3 cuerpos $30 escaparates $12. camas $3 coqueta $3. mesa comer $3, regio juego cuarto, sala, comedor living room, neveras, radios, pianos lámparas.

MUEBLES DE OFICINAS

Archivos, burós, libreros, sillas, pupitres, máquinas-socer. escribir.

EQUIPAJES

Burós maletas, vidrieras, mamparas, sillas-viena, nuevos y de uso. Visite esta su casa. Compro, Cambio y Vendo Salud 53. M 9136.

UNA NEVERA DE USO SIN REPARAR ES UNA CAJA DE SORPRESA

NEVERAS

Americanas reconstruídas y garantizadas.

REFRIGERADORES

De uso en magníficas condiciones todas marcas y tamaños. Rionda, Infanta 1059 entre Desagüe y Benjumeda, frente a Pennino. U-3968.

GRAN VENTA ESPECIAL

COMPRAMOS Y VENDEMOS MUEBLES DE OFICINA

Archivos de Acero «Steel Age» y cajas de archivo, cajas de caudales de todos tamaños.

Mesas, Burós, sillas, sillas giratorias, mesas-satélites.

Adresógrafos y Mimeógrafos, máquinas de escribir, sumar y calcular de todas marcas

Cajas Registradoras, «National», Relojes marcadores «International» Molinos de Café, gabinetes Kardex, Tarjeteros, pupitres, juegos de sala y recibidor Reparamos máquinas escribir y mimeógrafos. Registradoras.

Baúles y Maletas

Radios de todas marcas

"LA NACIONAL"

VILLEGAS 359
entre Tte. Rey y Amargura
Teléfono A-9915

LINDA COMODA DE LACA CHINA decorada con relieves en oro y magníficos bronces, sofá y butaca francés, mesita de bandeja Veneciana, véase después de las 2 en Línea 809 esquina 4 apartamento 24.

MUEBLES A PLAZOS

Construídos con las mejores maderas, estilos modernos y elegantes. Grandes facilidades de pago. Admitimos mueblos en cambio. Visítenos y se convencerá: «Díaz y Chao», Neptuno No. 709 y 710, entre Belascoaín y Lucena. Telf. U-5154.

MUEBLES BUENOS Y BARATOS

Juegos para cuarto, comedor; sala; recibidor etc Todos modelos modernísimos para satisfaceh el gusto más exquisito y muebles garantizados. No pague lujo.

A PLAZOS $150 SEMANAL

Cambie sus muebles usados por nuevos; avise para verlos al U-1360 No cierre trato hasta ver esta casa. Recuércela.

EL FENIX
Picos Carballino y Compañía.
Neptuno 901 y Soledad
Teléfono U-1360.

TRAJES PARA CABALLERO

Surtido completo, se liquidan en lotes y detallamos por lo que pueda el comprador, se liquidan en este mes; no pierda oportunidad: damos facilidares: pase por
«LA COMPETIDORA»
Gloria 68, al 50, esquina Indio, Teléfono A-6827 G. Arango y Cía. S. en C

MUEBLES EN GANGA

Juegos cuarto: $25.00; idem, tres cuerpos: $40.00; sala: $10.00; comedor. desde $25.00; escaparates: $9.00; con lunas $15.00; mesas correderas, $4.00; aparadores: $6.00; sillas y 2 sillones: $10.00; neveras $10.00; máquinas coser y escribir. Se cambian y se compran toda clase de muebles, pagando más que nadie.

«LA PRINCESA»
San Rafael 575 y 577, entre Escobar y Gervasio. Telf. U-5926

MUEBLES A PLAZOS

VEA NUESTRO GRAN SURTIDO EN MUEBLES DE TODAS CLASES

Precios baratísimos
«LA PERLA»
Animas 404, casi esquina a Galiano

VENTAS

56 MUEBLES Y PRENDAS

REGALO

Por embarcarme magnífico juego de cuarto 3 cuerpos, moderno véalo y aproveche la ganga. Pocito 218 entre Soledad y Oquendo de 11 a 9 p. m.

SE VENDE MAQUINA DE COSER dobladillo de ojo casi regalada, está nuevecita. Se puede ver de 10 a 12 en Villanueva 603 altos.

VENDO JUEGO CUARTO MODERNO $25; otro mejor 3 cuerpos, $40; juego comedor caoba, $25; sala modernista; radio magnífico $10. Calzada Jesús del Monte 29, altos, una cuadra Esquina de Tejas.

URGENTE VENDO ELEGANTE JUEGO de cuarto 4 cuerpos arte nuevo, $40 otro $65. Sala, comedor, $45. Aparador caoba suelto moderno $8. San Joaquín 363 y Monte

FAMILIA VENDE REGIO JUEGO cuarto caoba 3 cuerpos chifforrober 3 cuerpos, luna coqueta grande tiradores modernos, regio butacón banqueta $160.00, verdadera ganga. Gervasio 311 bajos, entre Neptuno y San Miguel.

VENDO MAQUINA SINGER DE OVILLO central en perfectas condiciones. Véala Angeles 109 bajos entre Sitios y Maloja.

MAQUINA SINGER DE OVILLO CENTRAL en perfecto estado $25 otra en $20 Prado 115 bajos, entre Refugio y Genios.

FAMILIA QUE EMBARCA VENDE todos sus muebles, piano cola, refrigerador eléctrico, radio, juegos comedor, cuarto misceláneа. Calle 4 606, altos Vedado entre 25 y 27

VENDO MESA CAOBA CON CRISTAL 4 gavetas, largo 1 metro 44 centímetros, librero grande caoba, aparato bronce para jaula pájaro espejo grande luna superior. Todo buen estado. Línea 962 altos por la calle 10. Vedado. Sólo de 8 a 10 a. m.

FAMILIA PARTICULAR VENDE REGIO cuarto moderno, chifforrober 3 cuerpos, $130; lujoso comedor Renacimiento, $85; Lámpara madera, $13; sala nueve piezas, $40; Living-room $85; Salud 262 bajos Escobar y Lealtad.

JUEGO CUARTO MODERNO $18.00; lunas y bastidor nuevos; el de tres cuerpos, menos $32; radio mueble $10.00 por pronto embarque. Sitios No. 74 entre San Nicolás y Rayo.

LIQUIDAMOS

Objetos decorativos para casas

OBJETOS DE PLATA

Joyería fina

Visítenos y se convencerá

LOS TRES HERMANOS

Consulado 160 y 162

Teléfono: M-3534

POR AUSENTARME VENDO UN elegantísimo juego de living-room, un radio «Phillips» 10 tubos y uno pequeñito ambos de 1938, un refrigerador «Leonard» 6 1|2 pies cúbicos, un librero revistero, 1 bonita moderna lámpara de sala; una comedor, dos de cuarto y un farol portal bronceado. Preciosos cuadros artísticos de sala, comedor y cuarto. Además un gabinete de cocina, un filtro, una vajilla y cristalería. Libertad 458 entre J. Delgado y Goicuría. Rep. Mendoza.

SALUD 51, ANTES 9

MUEBLES EN LIQUIDACION

Juegos comedor Renacimiento $60 Cuarto $25. Sala $25. Recibidor $18. Chifforrober, escaparate y un variado surtido en piezas sueltas. Juegos de Despacho estilo Rto. Living-room, surtido completo en muebles de oficina. Sillones de inválidos. Lámaparas, faroles Rto Máquinas de escribir y coser. Neveras, Frigidaire, Baúles, Maletas; vidrieras; objetos de arte, propios para regalos. Compramos y cambiamos Salud esq. a Rayo M-7179.

MUEBLES A PLAZOS

Construídos con las mejores maderas, estilos modernos y elegantes. Grandes facilidades de pago. Admitimos muebles en cambio. Visítenos y se convencerá: «Díaz y Chao», Neptuno No. 709 y 710, entre Belascoaín y Lucena. Telf. U-5154.

PULSERAS Y DIJES

Liquidamos miles de pulseras de oro y dijes de oro y platino con brillantes. Alhajas antiguas y modernas en profusión; cuadros; crucifijos; rosarios de oro; porcelanas antiguas y modernas. Juegos completos de café; té y cubiertería. Bandejas; candelabros; jarras y palanganas, todo de plata maciza.

CARBALLAL HERMANOS
San Rafael No. 618, entre Belascoaín y Gervasio.
U-5744.

SE VENDE UN JUEGO CUARTO Y uno de comedor, último modelo. Véalos en Revillagigedo No. 112 entre Apodaca y Gloria. Pague lo que quiera. Urge venta.

MUEBLES EN GANGA

SALUD 203

Juego de cuarto de 3 cuerpos moderno $40.00, comedor moderno $35. Sala moderno $25.00. Muchos muebles más de uso en ganga.

SALUD 203
Entre Campanario y Lealtad

FAMILIA VENDE LUJOSO JUEGO cuarto último modelo tres cuerpos, elegante coqueta tiradores carey. Butacón $125; comedor Renacimiento, $60; sala finísimo $35; lámpara madera $15. Concordia 467 Belascoaín y Gervasio.

MUEBLES BARATOS

Juegos de cuarto de 6 piezas $1.00 semanal. Sala $1.00 semanal, comedor $1.000 semanal. Vea nuestra existencia y calidad y se convencerá. Grandes existencias de las últimas creaciones. Tomamos sus muebles parte pago.

«LA CASA BAHAMONDE»
Monte 674 Figuras y Carmen

VENTAS

56 MUEBLES Y PRENDAS

SE VENDE REFRIGERADOR ELECTRICO, radio, juego comedor, gabinete, cocina. Libros novelas americanas a 15 centavos cada uno. Calle 10 entre 9 y 10 a. m. Ampliación de Almendares.

VENDO 1a. OFERTA, REGIO COMEDOR grande 9 piezas estilo vienés fino. Cuarto 3|c. caoba mesas pegadas, sala Renacimiento. Urge venta todo nuevecito. Escobar 256 Neptuno Concordia.

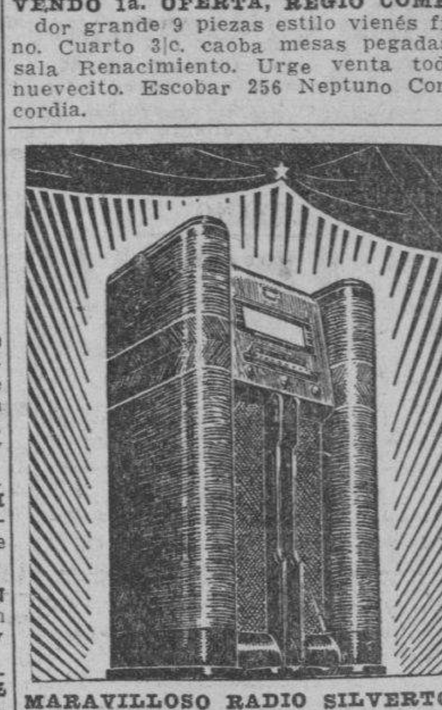

MARAVILLOSO RADIO SILVERTON Colonial, el de la voz más clara Famoso refrigerador Apex que se paga con lo que ahorra. Enormes existencias de muebles en novísimos estilos. Grandes rebajas al contado y ventajosas facilidades de pago.

LA CASA RUISANCHEZ

Angeles y Estrella — M-2024.

VENDO PRIMERA OFERTA SILLONES portal, juego livin-room; comedor español; cuarto arte moderno regio butacón. Salud 167 entre Manrique Campanario.

MUEBLES A PLAZOS

VEA NUESTRO GRAN SURTIDO DE MUEBLES DE TODAS CLASES

Precios baratísimos
«LA PERLA»
Animas 404, casi esquina a Galiano.

VENDO REGALADO JUEGO CUARTO una persona, lámparas cristal bacaratt, apliques, cómodas, mesas y sillas comedor, camas, alfombras, objetos de arte. San Rafael 458 entre Campanario y Lealtad.

FAMILIA GANGAS MUEBLES

Juego cuarto 3 cuerpos, Chiforrober 3 cuerpos, gavetas al centro, finos tiradores y butacón $125.00 a $165; otros $98.00, $115.00. Comedor $70.00 Living-room $98.00. San Nicolás 305, entre Neptuno y San Miguel

SE VENDE UN JUEGO SALA, RENACIMIENTO español, puede verse Hotel Roosevelt. Aparto. 407 Amistad y San Miguel.

COCINA DE GAS

Casi nueva, se vende barata. Gertrudis 8, Víbora.

¡¡OPORTUNIDAD!! JUEGOS DE cuarto, de 8 piezas con elegante butacón, $100.00. ¡Dando y dando! Necesitamos dinero. También chase longs de imitación piel y juegos tapizados a precios increibles. Mueblería «García Espinosa», San Rafael entre Aramburo y Soledad.

AVISO. NEGOCIOS. IMPORTANTE. juego cuarto 8 piezas caoba, primera butacón damasco, mitad precio. Lámparas modernas. Frigidaire; radio; bicicleta; máquina escribir. Egido 654 bajos. Entre Gloria y Misión.

MUEBLES A PLAZOS

Con grandes facilidades de pago, vea nuestro gran surtido en finos y corrientes. Admitimos muebles a cambio. También alquilamos. Casa Hierro, Compostela y Merced. Teléfono: M-122*

AVISO IMPORTANTE

TRASLADOS DE REFRIGERADORES ELECTRICOS

De todos los tipos. Por este medio aviso a mi extensa clientela, que tenga cuidado a quién le confía el traslado de su refrigerador. Debido al cambio de teléfono, me han pedido que anuncie mi nuevo número y dirección.

MANUEL BALSA
A-7080, San Nicolás 408

«SOFA-CAMA»

Living Rooms, «Arte Moderno» y «Estilo Inglés»

¡No pague lujo! Del fabricante a sus manos: Mueblería y tapicería «García Espinosa», San Rafael entre Aramburo y Soledad. Nota: Armazones de caoba (no comején).

POR EMBARCAR VENDO REGIO juego de comedor, costó $1.000; lámparas y todos los muebles de mi casa de 9 a 4. Jesús Peregrino 159, altos.

CAMAS OPERADOS Y SILLONES

de inválido alquilo y compro, toda clase de útiles para profesional y de oficina. Casa Fernández Neptuno 617, entre Escobar y Gervasio. Telf. U-3322.

VENDO LUJOSO JUEGO CUARTO 3 cuerpos nuevo, $75; otro regio caoba con chifforrober tres cuerpos regalado; comedor $48, sala $28.00. Teléfono A-4147 Antón Recio 212 entre Gloria y Ruvalcaba.

VENDO JUEGO CUARTO MODERNO $25; otro mejor 3 cuerpos: $40; juego comedor caoba, $25; sala modernista; radio magnífico $16. Calzada Jesús del Monte 29, altos, una cuadra Esquina de Tejas.

URGENTEMENTE VENDO JUEGO cuarto $22; otro 3 cuerpos, $40; Juego comedor 9 piezas $25; sala; aparador, $8; 2 sillones mimbre, $3; todo moderno. San Joaquín 263 y Monte.

VENDO LINDAS COMODAS PALISANDRO y boulle con espejos, regios candelabros, bandejas y bracero plata piezsa únicas, tapices orientales; lindas lámparas antiguas, porcelanas chinas y españolas; gran valor; encajes y abanicos y objetos de arte. 8 No. 58 entre 3 y 5, Vedado.

PRECIOSO JUEGO TAPIZADO ESTILO francés (dorado) propio para regalo de boda. Se da a un precio razonable. Puede verse de 8 a. m. a 6 p. m. en San José 717 entre Belascoaín y Lucena.

MUEBLES EN GANGA

Juegos de cuarto Arte moderno: $4.00 mensuales: comedor, caoba, último estilo: $3.00 mensuales; sala y recibidor, modernísimo. $3.00 mensuales, juego de cuarto tres cuerpos caoba, últimas creaciones: $5.00 mensuales. Precios muy bajos.

«LA EMINENCIA», NEPTUNO 188
Eentre Gervasio y Belascoain. U-2427

VENTAS

56 MUEBLES Y PRENDAS

FAMILIA PARTICULAR VENDE LUJOSO juego cuarto último modelo, tres cuerpos elegante coqueta, tiradores carey, butacón, $125, comedor renacimiento $60; sala finísimo $30; lámpara madera $15. Concordia 467 Belascoaín y Gervasio.

URGENTE FAMILIA VENDE LINDO juego cuarto 3 cuerpos nuevecito, $35; otro 45; uno chifforrober butacón comedor renacimiento $50, sala, $30, valen doble. Escobar 64 San Lázaro y Lagunas.

POR PROXIMO EMBARQUE VENDO a primera oferta todos los muebles de mi casa de últimos modelos, Bruzón 111, 2o. izquierda. Living-room, cuarto, comedor, librero, piano etc.

A PARTICULAR VENDO JUEGUITO sala esmaltado, juego comedor, una coqueta con su banqueta. Jovellar 56 altos primer piso izquierda, puede verse después de la 1 p.m.

57 UTILES DE OFICINA

VENDO MAQUINA DE SUMAR EN $3000; máquina de escribir Remington portable en $28.00. Underwood Nro. 5 en $33.00, buró caoba, $19.00. «El Brillante», Aguila. Nro. 513

MAQUINA ESCRIBIR «REMINGTON» moderna $25.00. Magníficas condiciones, como nueva, con toda garantía. Verdadera ganga. San Rafael 609, primer piso.

MAQUINA DE SUMAR BURROHUGS Eléctrica se vende en $75.00. Suárez No. 108 entre Apodaca y Gloria.

MAQUINAS ARCHIVOS

BUROS
CAJAS
Pupitres

Materiales de Colegios

DINERO Y JOYAS

Fluses y capas, a $2.00, procedentes de subastas.

"LA HISPANO CUBA"

Monserrate y Parque Zayas
Telf. A-8054

LA CASA GONZALEZ

MUEBLES DE OFICINA
VENDO Y COMPRO

Burós, bibliotecas, pupitres, sillas giratorias y toda clase de muebles para oficinas

CAJAS DE HIERRO

Archivos, tarjeteros. Kardex, armarios de acero.

MAQUINAS DE ESCRIBIR

Sumar, calcular, mimeógrafos, adresógrafos

Compostela 205 entre Progreso y O-Reilly.
O-Reilly 360, entre Habana y Compostela.
Telfs. M-8638 y M-8081

59 RADIOS

GANGA, VENDO RADIO «GRUNOW» último modelo del 1938, once tubos, completamente nuevo, de mueble, costó $180.00 se regala en $75.00. Espada 366 entre Neptuno y San Miguel.

GANGA. VENDO MAGNIFICO RADIO Victor 1939 costó $300 se da mitad de precio. Verlo a todas horas calle 2 Nro. 706 entre Zapata y 31, Vedado preguntar Félix.

VENDO RADIO TROMBERG CARLSON High Fidelity, laberinto acústico, por la cuarta parte de su valor o cambio por radio de amateur. Concordia 575 de 4 a 7

60 INSTRUMENTOS DE MUSICA

$60.00 SE VENDE PIANO NUEVO completamente de la casa Giralt, modelo B 2 garantizada poco uso, lindas voces, banqueta Milagros Nro. 362 entre Porvenir y Octava, Víbora Telf. X-2722 todas horas.

SE VENDE UN PIANO FRANCES EN muy buenas condiciones. Puede verse en la calle J Nro 161 entre 9 y 11, Vedado.

PIANOS DE CALIDAD

«R. S. HOWARD»
«JOHN L. STOWERS»

PRECIOS RAZONABLES DESDE $100.00

Facilidades de pagos. Exposición cuarto piso del edificio «Stowers», San Rafael entre Galiano y Aguila. Teléfono: M-1973, Habana.

FAMILIA QUE POR EMBARCARSE vende su piano, Wurlitzer modelo vertical, tiene seis meses de uso, para informes y verlo Rosa Enriqqez 592, altos entre Santa Felicia y Herrera, Luyanó. su precio es de $375, contado

VENDO REGIO PIANO EN BUENAS condiciones, lnidas voces, gran presencia, propio persona gusto. Lo doy a primera oferta razonable. Campanario 65, entre San Lázaro y Lagunas.

VENDO UN GRAN PIANO FRANCES casi nuevo, moderno y de toda garantía; mueble elegante en color nogal; lo doy barato. Venga vea. Dragones 53 bajos frente al teatro Martí, Habana.

SE VENDE MAGNIFICO PIANO EN perfectas condiciones. Urge su venta por estar estorbando. Corrales número 404, casi esquina a Aguila.

"LA INTERNACIONAL"

De Prado 256 (frente Hotel Sevilla) vende los mejores pianos europeos y americanos, verticales y de cola. Representantes exclusivos de los famosos pianos «Wurlitzer» y «Bluthner». Facilidades pago. Prado 256 A-6100.

REALIZAMOS

Pianos de famosas marcas tales como «Steinway», «Pleyel», «Blutner», «Ronish», «Mehhlin», «Fisher» y muchas otras marcas a precios extraordinariamente baratos y con grandes facilidades en los pagos.

LA PREDILECTA

San Rafael Rafael 803 y 805 esq. a Oquendo.

VENTAS

60 INSTRUMENTOS DE MUSICA

PROFESORA LIQUIDA SUS PIAnos por no poder poner Conservatorio. Marcas Ronishs y americanos tipo chiquito, último modelo nuevo completamente. Véalo 12 Nro. 22, en tre F y G, Lawton Batista frente destilería Habana.

BARNICE Y REPARE SU PIANO con toda garantía y seguridad; será el mueble más encantador en su hogar. Manuel Domínguez, Barnizador, Afinador y Mecánico de Pianos. Graduado en la Escuela Dangners de Nek York. Taller Dragones 53. Teléfono M-3040.

AFINADORES

$2 AFINO SU PIANO PONIENDOLE cuerdas nuevas siendo pocas las rotas. Trabajos garantizados. Oiga tocar al afinador lindas piezas. Sr. Oscar, Telf. I-3239

AFINE SU PIANO POR $3.00 CON toda garantía y seguridad Manuel Domínguez, afinador mecánico y barnizador de pianos, graduado en la escuela «Vanguard» en New York. Taller de Reparaciones: Dragones entre Prado y Zulueta. Telf. M-3040.

61 DE ANIMALES

HUEVOS PARA INCUBAR PLYmouth Rock, Leghorn, catalanes y Rohde Island a uno cincuenta docena, entregados en la Habana, al interior uno ochenta. Pollitos a veinte centavos. Granja Noguer, Guanabacoa. Teléfono XO-1631

SE VENDE UNA PRECIOSA YEGUA anglo-árabe de cinco años de edad, color moro-azul, de siete cuartas y media de alzada y completamente sana y educada Puede verla en el Picadero San Jorge, A entre 8 y 10, Reparto «Las Playas» a una cuadra de la Quint. Avenida. Más informes llame al Teléfono FO-1760.

OFRECEMOS PRA LA VENTA LOS siguientes animales importados de pura raza, que tenemos en nuestra finca situada en el pueblo de Loma de Tierra, kilómetro 20 de la Carretera Central: 12 toros Brown Swiss de 8 a 24 meses de edad; 2 toretes Aberdeen Angus; 2 toretes Holstein; 4 novillos Holstein; 12 añojos y toretes Brahman Guzerat o Zebú; 7 novillos Brahman Guzerat. Solicitamos pedidos para ganado de todas las razas americanas, como también cerdos de todas razas, caballos y asnos. Harper Brothers, Concha 109, Habana. Teléfonos X-1649 y FO-7342

CAZADORES. VENDO UNA PAREJA de Pointer maestros $55.00 y $70. Dos escopetas finas y una automática calibre 12. San Francisco 355, casi Porvenir.

VACAS DE RAZA

Vendo junto o separado **75** vacas lecheras, **50** novillas, **20** añojas, y **3** toros todos de raza **Holstein** y **Jersey**, también **3** yuntas de bueyes, **5** caballos de monta, **20** puercas madres; **20** lechonatas, **80** puercos, algunos cebados y otros para cría, estando todos estos animales inyectados, y una cría de unas **700** a **800** gallinas, con sus correspondientes gallos malayos en su totalidad. Vendo asimismo aperos de labranza, tales como arados, gradas, carretas y otros muchos. Todo esto a **20** minutos de la Habana frente a la carretera. Informes en Neptuno 615. teléfono U-5620; arrendando también si se quiere la finca, compuesta de 5½ caballerías, con su casa de vivienda y establo.

AL ADQUIRIR HUEVOS DE INCUbar exija que éstos tengan el sello de garantía del criador y que éste sea miembro de la «Sociedad de Avicultores de Cuba» y «Asociación Nacional de Avicultura». Vendemos huevos con esta garantía de todas las razas exhibidas en la última Exposición desde $1.50 la docena y pollitos desde vente centavos. También aves premiadas. «El Paraíso». La casa de los Avicultores, Otrapía y Bernaza Teléfono M-5179.

POR TENER EXCESO DE GANADO, hemos puesto a la venta un lote de animales pura sangre Holstein y Guernsey, de todas edades. Visite la finca del Dr. O-Farrill, de 3 a 6 de la tarde. Kilómetro 21, Carretera Central. Loma de Tierra.

VACAS

Vendo recentinas de mucha producción ordeño 1|2. También 30 añojas y varias novillas, toros y toretes. todos de raza.. Véalos Avenida Boyeros y Carretera de Vento. Telf. I-6139.

NUEVOS PARA INCUBAR PLYmouth Rock, Lephorn, catalanes y Rohde Island a uno cincuenta docena entregados en la Habana, al onterior, uno ochenta. Pollitos a veinte centavos Granja Noguer, Guanabacoa. Teléfono XO-1631

VENDO A PRECIO DE SITUACION mulos, carros y arreos de todas clases; caballos mulos de monta y Pony, 4 potros sementales, 7 y media cuartas, bonito color; 40 mulos criollos domados de mont ay carros cerrados para lecheros y un burro semental criollo; una cesta de mimbre, con sus arreos, montura y una Pony. Domingo Jarro, Marina y Atarés, Jesús del Monte. **Telf** X-1876

62 OBJETOS VARIOS

LEYCA F 2, CONTAX F-X1,5 VENDO en ganga con estuche completo. Nuevo últimos modelos también telescopio con cristales. Para informes: Prado 93 B Apartamento 20 teléfono: M 7793

VENDO MAGNIFICA CAMARA AGFA, nueva de paquete, con estuche de cuero. Ganga de verdad. Segal, Vedado, calle 3 No. 205.

SE VENDEN DOS VIDRERAS Y ARmatostes y una pesa chiquita en Paño Pobre esq. a Monserrate.

COCINA EUROPEA EN CASA PRIvada para europeos distinguidos. Informan noches 658 calle 25 Vedado.

VENDO VIDRIERA DE 2 1|2 MEtros de alto por 1 3|4 de ancho, 3|4 de fondo. Informan en Vives, 210.

REINA Nro. 162 Y RAYO. REMATO varias vidrieras uso; urge venta; hay 4 cajas hierro, 1 contadora, 1 barbería 2 máquinas Singer, 2 Frigidaires, 1 cantina y con necera, una báscula. Urge venta.

SE VENDE UNA BICICLETA 26, en buen estado. Calle D No. 504, entre 21 y 23, Vedado.

VENDEMOS VIDRIERAS DE 5, 6, 7 y 8 pies mostrador, modernas. Hacemos de todas clases. Vidrieras de todas clases Cuarteles 7, C Santos.

SE VENDE UN YATECITO DE 27 pies de eslora con cocina; fregadero y nevera; 6 literas; veloz y económico También vendo un Lincoln Zephyr M-1505 F-6589.

VIDRIERAS, CONTADORAS

Vidrieras de todas formas y tamaños; mesa Vitrolite; sillas; banquetas, exprimidores frutas; pasteleras; cajas caudalesá neveras; molino café; picadores carnes; rebanadoras jamón; contadoras National. Compro cambio y vendo.

MAQUINAS DE ESCRIBIR, BUROS

Archivos; tarjeteros; sillas giratorias; libreros; mesas para máquinas. Véame antes de cambiar, comprar o vender sus muebles de oficina, divisiones; mostradores. Casa Cano, Habana 556 y medio entre Teniente Rey y Amargura A-8607.

Dinero-Hipotecas.

63 SOLICITUD

SE TOMAN EN HIPOTECA $4.500 AL diez por ciento sobre una propiedad en la Habana: punto céntrico. Buena garantía. Lavielle Departamento 19. Sol 468 altos.

DINERO

No pieda tiempo. Cuando necesite tomar dinero en hipoteca o pagarés, vea a M. Fernández, San Ignacio 214 Telf. M-9272 de 2 a 5. Operación rápida y absoluta reserva.

Dinero-Hipotecas.

64 OFERTAS

DINERO

Facilito grandes y pequeñas cantidades en primera hipoteca desde el 7 por ciento en adelante, para la Habana y sus barrios. Compro y vendo casas, solares y créditos hipotecarios. Compro y vendo Bonos y Acciones.

Julio C. Granda
Obrapía 33 entre Cuba y Aguiar
Teléfonos: M-5921 y FO-1668

DOY DINERO EN HIPOTECAS AL 7% operación en 24 horas. También sobre vóbedas, panteones, alquileres de casas, usufructo, nuda propiedad, condominio etc. Alberto Cuervo. Edificio Metropolitana 342. M-2808.

DINERO
Sobre joyas
en todas cantidades
«LA PERLA»,
Animas No. 404, casi esq. a Galiano
Telf. A-8222

65 BONOS Y VALORES

COMPRO BONOS Y ACCIONES, CENtro Gallego y Bancos Gallego y Asturiano. Compañía Cubana Electricidad. Inversiones e inmuebles. Pignoramos. Compro y vendo bonos y acciones de todas Compañías cotizables y no en la Bolsa, Manuel Piñol Obrapía 116.

CAJAS RESERVADAS

Las tenemos en nuestras bóvedas construídas con todos los adelantos modernos y las alquilamos para guardar valores de los interesados. En esta oficina daremos todos los detalles que se deseen.

N. GELATS Y COMPAÑIA
105 Aguiar 108 Esq. a Amargura

PARA LAS DAMAS

67 PELUQUEROS

OJEDA, EL GRAN PELUQUERO CUbano ofrece sus servicios en su casa de usted. Permanentes con electricidad y tintes completos, $2.00. Speek English diga día y hora al teléfono I-7530

PACO, EX-PELUQUERO DE «LLOrens» sirve a domicilio. Permanentes, Croquinol sin corriente hecho en su casa. Ideal para niñas y aprensivas a la máquina, garantizados, melenas, etc. U-5420.

70 INTERES PARA LAS DAMAS

¡¡¡ATENCION!!!

Pieles, plumas. Se limpian, arreglan y reforman toda clase de pieles, abrigos, capas, boleros y chaquetas. Se hacen y venden capas y boleros de plumas. Srtas. Rivero-Massotti, San José 614. Telf. U-6026.

BELLEZA, BELLEZA: ¿TIENE USted su cutis flácido? ¿Tiene su cutis grasa, manchas, arrugas, espinillas, pecas, berrugas o marcas de acné? Todo le desaparecerá mediante mis tratamientos. Un tratamiento especial para cada caso. Método especial para el desarrollo o reducción del busto. Atención personal o por correspondencia. Si es gruesa y desea reducir, lo logrará mediante Masajes y Cultura Física. Florentina. Prado 111, bajos. Teléfono A-7486.

¡FUERA CANAS; OBTENGA HERmoso color negro, castaño, o rubio usando tintura «La Favorita». Teñido de cabello $3.00. Estuche $1.00. De venta en todas las farmacias. Depósito: Virtudes 206, Casa «Pilar» Telf. M-9392.

VELLOS

Extirpación definitiva de los vellos de la cara, muslos, piernas, etc. Tratamiento garantizado. Seis años de éxitos en Cuba. Sra. Alexander, calle Tercera número 405 entre Dos y Cuatro. Vedado.

MODISTA
Rosalía Hernández
San Rafael 804, bajos, esq a Oquendo U-3127
SE CORTAN Y ENTALLAN VESTIDOS DESDE $0.60.
Dobladillo de ojo a:
2 Cts. Vara
Forramos hebillas
Plisados de todos tamaños, bordados, festones y ojetes. Forramos botones.
TENEMOS MENSAJEROS

CORTE MODERNO NACIONAL
SISTEMA MENDEZ

Oficial y reconocido de utilidad para la enseñanza pública. Cuando desee aprender a cortar y coser, decídase por el inmejorable y moderno «Sistema Méndez» y aprenderá con facilidad a cortar y coser los modelos más complicados, basados en las últimas modas de París. Su autora y directora Sra. Méndez, garantiza la enseñanza. Clases diarias a domicilio y correspondencia. Moldes a medida, se corta y entallan toda clase de prendas. Moralidad. Academia: Campanario 304.

EXTIRPACION
RADICAL DEL VELLO

Métodos modernos, tratamiento garantizado. Sra. Sánchez. Teléfono A-7487. Turnos a horas fijas previamente concedidas.

ENSEÑANZAS

75 PROFESORAS - PROFESORES

MATEMATICAS Y CONTABILIDAD. Clases privadas. 12 esquina a 23, Vedado. F-3758, Profesor Octavio Mestre.

SEÑORITA PROFESORA DA CLAses en su domicilio y se hace cargo de cuidar niños en Corrales Nro. 103 Colegio. En la misma se alquila una cocina.

PROFESORA FRANCESA DA CLAses de francés y de inglés (fonética) a domicilio. Informes de 7 a 9 p.m. FO-2130 Mlle. Mahieu.

INGLES, TAQUIGRAFIA, (INGLESA y española, Teneduría, Cálculos, Mercantiles, Aritmética, Algebra, Caligrafía, Mecanografía y Ortografía, 6 pesos mensuales a domicilio por el Profesor F. Heitzman, Estrella 166, altos. Teléfono A5-1822

INGRESO A CONTADOR PUBLICO

Este mes empezamos un cursillo. No pierda esta oportunidad. Clases privadas y colectivas. También Contabilidad Superior y Matemáticas Financieras. Instituto Comercial de la Habana 12 y 23 Vedado F-3758.

SISTEMA ALEMANY
APRENDA CORTE

Instituto Central: San José 257 entre Aguila y Galiano. Autora y directora: Matilde Alemany. Reconocido como el mejor. Adoptado en Escuelas Públicas y Privadas. Ebite el uso de plantillas. Vendemos métodos y titulamos. Confeccione sus vestidos.

ENSEÑANZAS

75 PROFESORAS - PROFESORES

INGLES

Profesora inglesa da clases a domicilio o en su casa. Informes por el teléfono F-5136.

PROFESORA DE INGLES AMERIcana, desea dar clases en un colegio por las mañanas. También clases privadas con arreglos especiales. Telf. A-7488. Apartamento 32. No llamar de 1.30-5.30 de lunes hasta el viernes.

SISTEMA ALEMANY

Aprenda corte. Instituto Central: San José 257 entre Aguila y Galiano. Autora y director: Matilde Alemany. Reconocido como el mejor. Adoptado en Escuelas Públicas y Privadas. Evita el uso de plantillas. Vendemos métodos y titulamos.

CLASES MATEMATICAS. ARITMEtica; Algebra; Geometría; Trigonometría y demás asignaturas del Bachillerato: Ingresos al Instituto; Comercio; Escuelas de Ingenieros Navas; Cadetes Aviación. Basarrate 66 altos Telf. U-6308.

ACADEMIA BRAVO
COLEGIO-ACADEMIA

Ingreso en Ciencias Comerciales, Ingenieros Comercio, Institutos, Normales, Cadetes. Colegio Academia para cursar todos los grados de la Primera Enseñanza. Autorizado para expedir Certificados para ingresar sin examen en Normales, Hogar, Institutos etc. Clases diurnas y nocturnas para ambos sexos. Profesores graduados y especializados. Servicio de Omnibus a domicilio. Cursos especiales para ingreso en las Escuelas de Ingenieros; Cadetes; Aviación; Taquigrafía; Mecanografía; inglés; Correspondencia; Teneduría; Contabilidad; Práctica de Oficinas. Cuota muy módica. Neptuno y Lucena U-2627. **Cursos especiales para ingreso en la Escuela de Ciencias Comerciales.**

PROFESORA CON MUCHA PRACTIca da clases a domicilio y en su casa. Especial preparación para exámenes, niños poco estudiosos y personas mayores que necesiten ortografía y aritmética A-4328. Trocadero 205 segundo piso.

INGLES

Innecesario ir al Norte para aprenderlo. Con nuestro curso intensivo y clase laboratorio los alumnos adquieren en tres meses conocimientos correspondientes a un año escolar (standards americanos) según demostrado por nuestro sistema de mediciones educaciones. Más de 30 cursos, diurnos y nocturnos. Profesorado americano. Curso intensivo cinco pesos mensuales (dos horas diarias). Curso económico tres pesos. 1 hora diaria) **Havana Business Academy, Línea 257, F-3043 y Neptuno esquina Amistad A-6033.**

CLASES DE GUITARRA

A domicilio por el profesor José Rey. Una clase semanal, $10 mensuales. Tratos personales en San Rafael Nro. 405 (fábrica de Guitarras), Habana.

JOSEFA MARIA PAJARES EX PROfesora de Escuelas Públicas se ofrece para dar clases a domicilio. Informes de 9 a 11 a. m. Concordia 410 altos.

FRANCES - INGLES. INSTRUCTOR francés graduado escuelas francesas y estadounidenses con largos años residencia en ambos países. Enseñanza práctica y rápida. Teléfono M-1303

CABALLERO
ESCUELA SUPERIOR PRIVADA

Con licencia del Estado para cursar del primero al noveno grados, expidiendo certificados oficiales para ingreso en la 2da. Enseñanza. Cuotas moderadas. San Iafael 775 altos. Teléfono U-2832.

PROFESOR INGLES (LONDRES) enseña correctamente en corto tiempo, precios módicos. Preparo exámenes, Instituto. Alfred Nanson. Martes, jueves, sábado, Teléfonos: M-7081, 2 y 1|2 a 3 1|2 p. m. U-3696, 6 1|2 a 7 1|2 p. m.

ESTUDIE POR CORREO

La academia «Rabiña», en Neptuno 414, esq. a Manrique, altos M-7849, tiene organizado clases por correspondencia desde hace años habiendo prestado gran beneficio a aquéllos que tienen deseo de prosperar. Estudie las asignaturas siguientes: Taquigrafía; Mecanografía; Teneduría; Cálculos Mercantiles; Gramática; Ortografía; Procurador; Química industrial, Inglés; Francés etc. Informes: **Academia «Rabiña». Neptuno, 414, esquina a Manrique. Telf. M-7849.**

ESCUELA DE BAILE

Exclusivamente bailes de salón. Son Fox, Tango etc. Se garantiza la enseñanza. Ismael Servelló, Cárdenas Nro. 51, segundo piso.

ESTUDIOS. BAILES MODERNOS

Tomasín. Positivamente enseño con práctica son; Pasodoble; Vals; Blues; Fox; Tangos; Clases todos los días de 9 a.m. a 11 p.m. Clases a domicilio. San Nicolás 1008 (moderno) entre Gloria y Misión, 2 cuadras de Monte.

"SAN ELOY"

Colegio y Academia Fundado en 1907. Primera y Segunda Enseñanza; Preparatoria; Bachillerato; Comercio; Idiomas. Cultura Física. Cursos preparatorios especiales. Admitimos pupilos y medios pupilos y externos. Quinta Menocal, Samá 31. Marianao. Telf. FO-7462 Pida Prospectos.

76 COLEGIOS

Corte y Costura
ACADEMIA «SANTA TERESA»

Calle 23 No. 1511 (Vedado entre 24 y 26 F-5096. Hágase profesora en tres meses. Desde la primera clase usted podrá cortar sus vestidos por figurín. También clases por correspondencia. Pidan la primera lección, incluyendo 3 centavos para franqueo. Expedimos títulos.

OBSEQUIO DE LA
ACADEMIA DE COMERCIO

Luis B. Corrales. Establecida en 1889. Enviando $0.15 en sellos recibirán mi Aritmética Mercantil. Enseñamos Teneduría de Libros. Taquigrafía e Inglés. La Mecanografía $1.00 al mes. Nuestros Títulos los más solicitados. Lealtad 567 entre Salud y Dragones. Telf. A5-1632.

COLEGIO
Santa Teresa
INGRESO AL BACHILLERATO

Enseñanza en inglés y español. Primer Grado, $3.00. Segundo $4.00. Tercero y Cuarto $5.00. Quinto y Sexto, $6.00. Séptimo y Octavo $7.00. Autorizado para expedir certificados de Octavo Grado para ingresar en Normales, Institutos, Hogar, ets. Taquigrafía, Mecanografía, Ortografía, Inglés, Correspondencia Comercial. Corte y Costura y Labores. Clases de piano. Pida prospecto Calle 23 No. 1.511 entre 24 y 26. Vedado. Teléfono F-5096.

77 ACADEMIAS

Havana Business Academy

Profesores y sistemas procedentes de los mejores Business Schools de los Estados Unidos. Elevados standards de enseñanza comercial en inglés y español. **Todos los graduados de nuestro curso secretarial han encontrado emplea bien remunerado. Taquigrafías Pitman y Gregg. Omnibus Línea 357. F-3043 y Neptuno esquina a Amistad A-6033.**

77 ACADEMIAS

ACADEMIA DE IDIOMAS ROBERTS Malecón 153. Telf. M-2124. ¿Desea usted aprender inglés? Compre el método Roberts. Se recomienda por sí solo Distinción. Eficiencia. Garantía. Cuarta edición: $2.00.

ACADEMIA RABIÑA

NEPTUNO No. 414 (ALTOS) ESQUINA A MANRIQUE. INGRESO A LAS ESCUELAS DE COMERCIO

Clases individuales, Francés. Inglés y Teneduría, Taquigrafía «Pitman» y «Gregg», Mecanografía, Correspondencia y Aritmética Comercial. TAMBIEN CLASES POR CORRESPONDENCIA. Ingreso en Escuelas de Ingenieros, Arquitectos, y Comercio. Servicio de ómnibus y de internos Pida prospectos. **Expedimos títulos y proveemos de empleo a nuestros graduados.**

INTERES GENERAL

SEÑORES PROPIETARIOS

La limpieza o cualquier trabajo relativo a fosas mouras o absorventes, está resuelto llamando al «Higiénico», en Almendares 15, Telf. FO-7644. Precios económicos. Garantía y eficiencia. Hacemos servicio a todos los lugares del interior.

CABALLEROS CATOLICOS, HERMAnos Terciarios, deseais vestir bien y vuestro gusto; el hermano Feliciano F. Solís, Oficios 305, entre Sol y Santa Clara y serán complacidos. Recibo órdenes para mandar muestras y tomar medidas A5-3571.

VINO OROTAVI, DE FRUTA BOMba madurada en la mata, sabroso y digestivo. Puro como rayo de sol. Pídal hoy mismo en establecimientos de víveres, bares y restaurants, o a José Caamaño. Morro y Refugio. Teléfono A-7729.

ALQUILERES

79 HOTELES

HOTEL "ALCAZAR"

Tiene este hotel muy ventiladas habitaciones todas con baño privado, teléfono y elevador a todas horas, sus precios son económicos, haciéndose arreglos especiales por meses a familias estables incluyendo un exquisito servicio de comida. Cárdenas Nro 209

HOTEL «VANDERBILT»

Neptuno 1223. Situado en lo mejor de la Loma de la Universidad, lujosas, amplias y confortables habitaciones; baño privado; agua abundante fría y caliente. Atención esmerada. Neptuno 1223. Conviene para los que tengan que vivir cerca del Hospital Calixto García.

HOTEL "CANADA"

Restaurant, Villegas y Tejadillo, dos cuadras Prado, tres Parque Central. Residencia para familias estables. Habitaciones agua caliente, elevador, cocina moderna; todo el servicio desde $26.00 mensuales.

Hotel Roosevelt
AMISTAD Y SAN MIGUEL
$55.00 Matrimonios con tres excelentes comidas mensuales.
Apartamentos para familias, todos con baño privado. Elevadores día y noche.

HOTEL COLONIAL
SAN MIGUEL 254

Esquina a Galiano. Habitaciones y apartamentos con baño privado y muebles modernos. Magnífico comedor co ncarta. Elevador día y noche. Precios especiales para huéspedes por mensualidades. Confort y moralidad. Teléfono A-6958.

SU CASA

Y la de su familia. El lujosísimo hotel Belmont. El más céntrico de la Ciudad, San Rafael e Industria. Con tres excelentes comidas: $55.00 matrimonio. Una persona: $30.00.

HOTEL "IDEAL ROOM"
Prado 93B, (Por Pasaje)

¿Desea vivir en casa tranquila, mejor que en su propia casa? Visite esta gran casa, aunque sea por curiosidad. Por dentro, la mejor. Si hace poco usted la visitó y no encontró habitación, vuelva a visitarla, hay habitaciones disponibles. Visite esta casa y así verá su patio andaluz, de hace poco. Se construyó el mejor, sin duda. Precios los más económicos. Se exigen referencias de moralidad y pagos.

HOTEL Y RESTAURANT
«LAS TULLERIAS»

Monserrate 407, Lamparilla y Obrapía. Desea usted comer bien y barato, con esmerada atención, precio reducido y vivir tranquilo y con mucho fresco. Visítenos y quedará encantado. Cerca teatros y tiendas a una cuadra Parque Central.

HOTEL PRADO
Prado 351 esq. Virtudes

Entrada por Virtudes, habitaciones balcón a Prado, agua abundante caliente y fría, buena comida, familias estables $40 a $45 por 2 personas, ascensor día y noche. M-7660 F. Mariño G.

THE SAVOY
F y Quince. Vedado
Telf. F-6616

Situado en un lugar alto del Vedado, con fácil y frecuente comunicación con la ciudad y repartos. Rodeado de jardines, con 600 metros de hermosos portales. Las habitaciones tiene ventiladición directa. teléfono, baño privado, con agua fría y caliente. Precios moderados, incluyendo tres excelentes comidas. El servicio en mesas separadas, para cada familia.

HOTEL REGINA

Industria 419 frente al Capitolio, M-5955. Deseamos hacer saber a todos qiue debido a la situación actual de reajuste, ofrecemos un servicio nuevo de hotel a unos precios inigualables. Una persona con comida desde $48. Dos personas con comida desde $71.00. Excelente comida. Absoluta moralidad. Lujo y limpieza.

ALQUILERES

79 HOTELES

HOTEL BIARRIZ
RESIDENCIAL

Prado 519 frente al Capitolio, para matrimonio sin niños exclusivamente. Hermosas y ventiladas habitaciones con baño privado y closets. Lujoso roof garden y cocina moderna. Comida a la carta. Elevador día y noche. Confort y limpieza. Estricta moralidad.

HOTEL "VEDADO"
CALLE 19 ESQUINA A M

Residencia excelente, que reúne excepcionales condiciones para vivir con toda comodidad. Frecuente y fácil comunicación con la ciudad y repartos. Esmerado servicio. comida criolla, española y americana. Telf. F-6631.

HOTEL "ANDINO"

San Lázaro 1218, esquina a M. U-2553. Unico en su clase. Moderno, céntrico, amplio, fresco, saludable, frente Universidad. Conviene para los que necesitan vivir cerca de los hospitales Calixto García o Mercedes. Habitaciones con baño privado, balcón, hermosa vista, con tres excelentes comidas: 45 pesos, matrimonio. Una persona desde 28 pesos. Clientela escogida. Pensión completa para huéspedes del interior. Precios sin competencia. Esmerado servicio en mesas separadas.

"TROTCHA"

En lugar más céntrico del Vedado. Amplias y frescas habitaciones con o sin comida, a una cuadra de los baños de mar, tranvías y ómnibus. Calzada y Dos Vedado. Telf. F-2383.

80 CASAS DE HUESPEDES

CASA DE HUESPEDES «LA GRAN Vía» Zulueta No. 422, magnífica comida, habitaciones; lavabo y balcón a la calle, agua abundante, moralidad y precios módicos.

PRADO 104

Casa ideal para familias, habitaciones con baño privado, matrimonio con comida excelente desde 40 pesos mensuales, extricta moralidad.

«TELMA RESIDENCIAL»

Villegas 466 casi esquina a Muralla. Magnífico Hotel acondionado de todo confort para residentes y transeuntes. Muy frescas y ventiladas habitaciones. Baños Privados. Comida exquisita con servicio a la carta por abonos y Table d-Hotel. Elevador día y noche. Precios convencionales.

CASA DE HUESPEDES GALIANO 455 entre San José y Barcelona, habitación, baño al lado, también interiores con lavabos agua caliente, sólo con asistencia, moral absoluta. M-7280.

CASA DE HUESPEDES HABITACIOnes vista cale lavabo agua caliente toda asistencia hombres solos $18, se admiten abonados, excelente comida hay. teléfono Obispo 544 segundo piso entre Vilelgas y Aguacate.

CASA PARA FAMILIAS: HABANA, 505, altos: Alquilo apartamentos con o sin muebles; se da comida. Absoluta moralidad. Teléfono A5-4402. Pregunte por Arocha.

CASA HUESPEDES, MAGNIFICA HAbitación matrimonios, baño anexo, agua abundante, comida inmejorable, familiar y sana, teléfono, absoluta moralidad y orden $35.00, matrimonios servicios clompleto. Amistad 208 casi esquina Neptuno.

GALIANO No. 404 ALTOS, ALQUILO apartamento 3 habitaciones; baño y terraza. Otro 2 baños y balcón, habitación con baño y balcón, una habitación en azotea asistencia a hombres solos $25.00. Moralidad.

CASA PARA FAMILIAS: PRADO 251 antes 65, exclusivamente para personas de estricta moralidad Si no es así, no se presente. Habitación con balcón calle, con toda asistencia. Comida inmejorable. En azotea, habitación para matrimonio u hombres solos.

HESPEDES, PRADO No. 22 AMPLIAS y ventiladas habitaciones con balcón a la calle; agua abundante; magnífica comida; moralidad. Vida familia. Matrimonios desde $35.00, hombres solos $20.00 todo servicio.

CASA DE HUESPEDES «LA MATANcera», Reina número 219 esquina Manrique. Telf. A-0238 Se alquilan amplias habitaciones con vista a la calle, con o sin baño, agua fría y caliente, a precios muy reducidos. Comida española y criolla.

CASA DE HUESPEDES: TURIS, Manrique 611, entre Reina y Salud, Telf. A-6388. Hermosas habitaciones, vista calle einteriores. Matrimonio: $35.00. Individuales: $20.00. Abonados al comedor: $13.00

CASA DE HUESPEDES LA «REPUblicas», Aguila 559 esquina a Barcelona. Telf. A 6639, habitaciones y departamentos conagua corriente todos; excelentes comidas. Se admiten abonados al comedor. Precios económicos.

REINA No. 14

Residencia de lujo. Espléndidas habitaciones con baño privado, agua fría y caliente, garantizando que nunca falta el agua. Muebles nuevos de lujo, pudiendo traer sus muebles si lo desean. Garantizamos la mejor y más sana comida de la Habana. **Precios de situación,** Reina 110. moderno, 14 antiguo, entre Galiano y Rayo.

81 CASAS DE COMIDAS

COMIDA EUROPEA EN CASA PRIvada para europeos distinguidos. Informan noches 658 calle 25 Veoadd.

CONSULADO EN CASA PARTICUlar desea familia formal para mandarle comida: tamal, croquetas, bacalao a la vizcaina, papas rellenas mariscos. Esmerada limpieza y hora fija. Telf. M-3376

CASA PARTICULAR SIRVE CANTInas domicilio jueves domingo arroz con pollo; no importa distancia, 1, 40; 2, 50; 3, 70, 4, $1.00. Prado 67, altos. Telf. A-4026

82 APARTAMENTOS

EN OBISPO Y CUBA, ALTOS DEL café El Tesoro se alquila apartamento amplio y muy frescos. Informes en el café.

SE ALQUILA UN APARTAMENTO

con dos posesiones, baño completo y cocina, nunca falta el agua. La llave en la bodega La Regente. Informes Telf. F-7170.

AMISTAD 215 SEGUNDO PISO, CAsa familia decente alquila ventilado alegre departamento, compuesto de hermosa habitación, cocina de gas, baño y pequeño potiecito, $23, incluido servicio de gas y luz; no niños; hay teléfono.

EDIFICIO «ARBOS» OQUENDO

308 entre San Rafael y San Miguel. Alquilo apartamentos frescos e independientes. Informan en la misma.

ALQUILERES

82 APARTAMENTOS

A HOMBRE SOLO O MATRIMONIO sin niños alquilo bonito apartamento amueblado 4 piezas, baño completo y vista a la calle 25 1660 entre 28 y 30 Vedado.

SE ALQUILA UN APARTAMENTO con baño, agua fría y caliente y demás comodidades. San Rafael 312, entre Rayo y San Nicolás. Teléfono: M-2645.

ALQUILO APARTAMENTO GRANde con vista a la calle. Amistad 313 entre San José y San Rafael.

ALQUILO LAGUNAS 362 ENTRE Gervasio y Belascoaín, Apartamento alto con dos habitaciones, cocina, servicios. Moralidad. Exijo referencias. Informes: Encargado en los bajos.

Ed. P. Morales Santa Cruz
SAN LAZARO Y N
OCHO PISOS
Se alquilan modernos y ventilados apartamentos desde $40.00 a $55.00, con dos a cuatro habitaciones y su respectiva sala, comedor, hall, baño, cocina y cuarto con servicio de criados. Tienen vista al mar y la ciudad.
ELEVADOR DIA Y NOCHE
INFORMES: DE 9 A 12, EN EL

HOTEL DE APARTAMENTOS
8 y 19
1, 2, 3 4 cuartos, cocina; frigidaire
GARAGE, RESTAURANT
Grandes reservas de agua. F-3131

ALQUILO APARTAMENTO SEGUNdo piso 3 amplias habitaciones baño completo y cocina. Las llaves e informes Colón y Crespo, bodega.

APARTAMENTO ALTO CON LUZ SAla, cuarto grande, balcón corrido 16 pesos, habitación grande con luz 7 pesos. Puerta Cerra No. 64 Habana. Dueño García, Telf. A5-2491

EDIFICIO URSULINAS
EGIDO ESQUINA A SOL

Casa de apartamentos modernos, propios para matrimonios o reducida familia, con servicios sanitarios completos; luz, agua caliente y fría; situados en lo mas céntrico de la ciudad, con espléndidas vías de comunicaciones para toda la capital e interior de la República.

INFORMES EN EL MISMO
PRECIOS MODICOS
Apartamento bajo Nro. 1.

RESIDENCIA PARTICULAR VEDAdo, alquilo apartamento con baño y todo servicio. Informan Teléf. F-7016

VEDADO. CALLE TRECE Nro. 1215 entre 18 y 20. se alquilan modernos apartamentos, compuestos de 2 habitaciones, baño, cocina y servicios sanitarios, construcción moderna. Informan: El Encargado en la misma.

ALQUILO HERMOSOS APARTAMENtos con toda comodidad en Galiano Nro. 210 3er piso, lo mismo que habitaciones; hay teléfono; agua caliente y sala de recibo; estricta moralidad.

OFICINAS

SE ALQUILAN LOS ESPACIOSOS ALtos de Prado 314 esq. a Virtudes para oficina.

SE ALQUILA SALA INDEPENDIENte para oficina Habana 21, bajos.

O-REILLY 302 ESQUINA AGUIAR, se alquilan pisos independientes para oficinas a 55 pesos.

OFICINAS MODERNAS

Con luz; limpieza; teléfono; salón de espera; telefonista. También casas, departamentos, habitaciones amuebladas, desamuebladas. Habana, Marianao y Repartos «Bolsa de Contratación» Cuba No. 209 Telf. M 6961.

83 DEPARTAMENTOS

FAMILIA PARTICULAR ALQUILA una espléndida sala, piso de mármol, vista al mar, propia para profesional, enseñanza o profesor de baile; también una habitación muy fresca, agua caliente teléfono Malecón 161 (altos) entre Crespo y Aguila.

DEPARTAMENTO CON TRES HABItaciones en la azotea, con servicios independientes a hombres solo del comercio. Obispo 515.

VEDADO: RESIDENCIA PARTICUlar alquila departamento baño privado y habitaciones baño anexo para dos personas. Todo servicio y confort. 23 No. 809 esq. a A. Telf. F-5798.

EN LA CALLE DE CARDENAS 51 altos se alquila un espléndido departamento con balcón y agua corriente a hombres solos o matrimonio sin niños.

MATRIMONIO SOLO ALQUILA FRESco departamento alto, independiente, terraza sala, 2 habitaciones, cocina, baño azotea, agua, luz (únicos inquilinos). Referencias. Lealtad 55 altos. San Lázaro-Lagunas.

COMPOSTELA 508

Entre Teniente Rey y Muralla departamentos de dos posesiones con lavabos y habitación con baño. Referencias.

CARLOS III, 502

Esquina Belascoaín, departamento de dos posesiones con balcón, luz, teléfono; lavabo, comeda si desea. A mayores, referencias.

EDIFICIO YARA. INDUSTRIA 263 en este moderno edificio se alquila un hermoso departamento. Véalo pues se alquila en seguida. Informes Molina M-9659.

EDIFICIO "PASEO"
PASEO Y 25, VEDADO

Se alquila un hermoso Departamento en este Edificio. Se compone de sala, comedor, tres cuartos de dormir, baño intercalado, y cuarto y servicio de criados teniendo el Edificio un garage anexo. Para más informes llame al M-9659, señor Molina.

84 HABITACIONES

SE ALQUILA UNA HABITACION muy ventilada al lado del baño propia para estudiantes o personas mayores. Mazón Nro. 4 primer piso pegado a la Universidad.

ALQUILO UNA HABITACION BIEN amueblada, pocas personas, vista al mar. Manrique, 6; 5to. piso. Apartamento 18 Sra. López.

ALQUILO HABITACION ALTOS

del café Vista Alegre, frente al Parque Maceo, a personas de moralidad. Informan U-5235 y U-1896

HABITACIONES FRESCAS INDEPENdientes se alquilan en casa moderna acabada de fabricar a personas solas o matrimonios sin niños. Amistad 376 casi esquina a Barcelona.

O-REILLY 312 PRIMER PISO ALquilo habitaciones a homres solos o matrimonio sin niños.

SE ALQUILAN HABITACIONES CON o sin muebles, muy baratas, frescas, agua caliente todas horas, casa seria. Teléfono, recibidor, punto ideal frente Gobernación. Telf. M-7754 Compostela 671.

OBISPO 364 MODERNO ALTOS ENtre Habana y Compostela. Se alquila una habitación con balcón, toda asistencia, buena comida, tiene lavabo agua corriente, hay calentador, precio razonable.

ALQUILERES

84 HABITACIONES

COMPOSTELA 459 SEGUNDO PISO entre Teniente Rey y Amargura, ventilada habitación con o sin muebles, hombres solos o matrimonio sin niños, agua caliente; puede comer si desea.

SE ALQUILA SALA AMPLIA Y HAbitación con todo servicio casa de familia Escobar 562 bajos. Se dan y toman referencias.

ALQUILO VENTILADA HABITAción tres ventanas a la calle, agua caliente y fría en los baños comida inmejorable. Calle 17 Nro. 256 entre J e I. Vedado. Telf. F-3837.

ALQUILO CUARTO EN AZOTEA INdependiente con todo servicio. No cocina. Campanario 901 esq. Condesa.

VEDADO FAMILIA HONORABLE alquila habitación amplia y ventilada a caballero o señora que trabajen fuera. Se exigen referencias. Informan Telf. F-2011.

FAMILIA HONORABLE ALQUILA un departamento y una habitación con todo servicio, una cuadra de Laboratorio Wood y Estación Agronómica, cerca de la Universidad. Lugareño 6 altos.

SE ALQUILA UNA HABITACION en la azotea para hombres solo con o sin muebles. Calle L No. 254 altos derecha.

NO TENGA COMO PROBLEMA EL alquiler. Venga a ver dos hermosas habitaciones en casa de familia. Agua a todas horas. San Lázaro No. 457 primer piso.

FRANCO 10 ALQUILO HABITACION a hombre solo o matrimonio sin niño casa particular.

VEDADO. FAMILIA RESPETABLE alquila espléndida habitación a la brisa con excelente comida, agua abundante, próxima al baño, teléfono: F-5196 referencias.

SE ALQUILA UNA HABITACION A hombre solo en Cerrada del Paseo Nro. 17 entre Zanja y Salud.

PEÑA POBRE NRO. 64 ENTRE Aguiar y Habana se alquila una habitación amplia con vista a la calle, se piden referencias.

EN $7 ALQUILO CUARTO CHIQUIto amueblado, a caballero solo. Baño adjunto. Agua caliente, teléfono, Campanario 251 altos esq. Concordia.

ALQUILO CUARTO PEQUEÑO EN azotea con muebles y asistencia $4 mensuales. Sí desea comida también, pirecio módico. Consulado 20 (3er piso) Telf. M-7491

DOS GARAGES CON CUARTOS PAra el choffer, baño, servicio en la calle 9 Nro. 205 entre K y L Vedado. Las llaves en la bodega. Teléfono: F-5817

SE ALQUILA UNA HERMOSA HABItación con balcón a la calle y otra interior muy fresca en Lucena Nro. 315 esquina a San Rafael 1er piso derecha.

UNA MAGNIFICA CASA FAMILIA, entrada por San Lázaro 54 y Malecón 53 a una cuadra de Prado con amplio patio, se alquilan 3 espléndidas habitaciones muy frescas y claras en bajos o altos, con comida o sin ella a matrimonios o personas solas de extricta moralidad. Se cambian referencias. En la misma casa se alquila barato un garage con capacidad para 3 máquinas.

MALECON 357, ALTOS, ENTRE SAN Nicolás y Manrique, habitaciones y apartamentos muy frescos. Con o sin comidas. Moralidad absoluta, mucho orden y tranquilidad. Se exigen referencias. Precios razonables Teléfono M-1436

AMISTAD 215 2o PISO CASA DE familia decente, alquila clara ventilada habitación con o sin muebles a hombre solo o matrimonio sin niños; hay teléfono, no moleste en el primer piso.

SE ALQUILA UNICO INQUILINO, amplia habitación anexa al baño con todo servicio o sin él. Refrigerador, teléfono y demás comodidades. Se cambian referencias. Telf F-7728

SE ALQUILAN DOS AMPLIAS HAbitaciones, una vista a la calle en casa de familia, juntas o separadas; sirven para oficina, agua caliente y teléfono. Llame A-8022 Oficios 258.

AMUEBLADA, VEDADO, HABITAción casa matrimonio, fresquísima, baño agua caliente puede dar desayuno, señora sola o guardar muebles. También apartamento. Informan 5a 461 altos entre A y Paseo.

REINA 12 MODERNO, ALQUILO HAbitaciones con balcón, lavabo y anexas al baño, hay teléfono, es casa moral. Precios 8. 10 12 y 15 pesos. Informes primer piso derecha. Hombres solos o matrimonio sin niños.

HABITACION CHICA CON AGUA corriente, económica; con o sin comida. Casa de familia. Lealtad 212 altos entre Concordia y Virtudes.

ALQUILO COMPOSTELA 460 A media cuadra Sarrá hermosas habitaciones. Lavabo, balcón, baño intercalado Se exige moralidad. Teléfono A5-0371

MONTE 5 ALQUILO HABITACIOnes lavabo, balcón, abundante agua caliente, con o sin comida; apartamentos baño privado. Casa de Orden. Teléfono A5-0401

ALQUILO HABITACION MODERNA con baño privado y luz, entrada independiente a una o dos personas mayores Puerta Cerrada No. 307 Habana. Telf. A5 2491:

CAMPOAMOR
COMPOSTELA 608 (MODERNO) ENTRE SOL Y LUZ
Habitación con baño privado **$15**
Habitación con baño privado y comida **$30**
INFORMES: TELF. A-7350

EDIFICIO «CUBA» SEIS PISOS.

Empedrado No. 42 antiguo. 360 moderno. entre Habana y Compostela. Se alquilan amplias y ventiladas habitaciones, muy baratas, elevador. lavabos, luz toda la noche. Orden y moralidad. Telf. M-5113.

SE ALQUILA EN COMPOSTELA NUmero 457, entre Teniente Rey y Amargura espaciosos y frescos apartamentos y habitaciones acabados de pintar. Llaves e informes en la misma. Propietario: Aguiar número 305 edificio Pedroso

SE ALQUILA CASA CON TRES PREciosas habitaciones con cuatro ventanas, cada uno en lo más alto y sano de la Víbora, Gustavo y Gonzalo. I-6279

ALQUILO HABITACION SOLO MAyores cambio referencias. Lujosa con o sin asistencia muebles. Teléfono, 3 cuadras Galiano, 1 Reina. Absoluto silencio. Manrique 566 altos entre Salud y Dragones.

HABITACIONES AMPLIAS MUY ventiladas balcón calle Obispo 303, altos café Europa, con lavabo, agua abundante, luz toda la noche, desde 15 pesos, hay elevador.

SE ALQUILA UNA HABITACION amueblada a hombre solo en casa particular, f amilia honorable. Egido 575 altos, entre Luz y Acosta. Fotografía.

85 NAVES - LOCALES

COMPOSTELA 253 CASI ESQUINA A O-Reilly, local propio pequeño comercio. Se da barato. Puertas vidrieras. Informan vidriera café en frente.

LOCAL PARA ESTABLECIMIENTO Se alquila un amplio local para establecimiento en Ayestarán y Domínguez. Informan al lado.

SALON ALTO, DOSCIENTOS MEtros, sin columnas, Puede verse en Rayo 367. Informan M-1207.

ALQUILERES

85 NAVES-LOCALES

LOCAL PARA EXHIBICION DE productos y almacén. Hermosa vidriera y puerta de cristal. Unos ocho metros frente. Calle de mucho tránsito. San Lázaro 253 entre Galiano y Blanco. $40.00. Puede verse a todas horas.

LOCAL AMPLIO BARATO $27.00 más de 405 metros superficiales Revillagigedo 408 una cuadra muelles de Tallapiedra, frente a San Ambrosio. Librería Albela U-5783.

SE ALQUILA PARTE DE UNA ACREditada tienda de sombreros para vestidos de señora. Informan Amistad 211, altos.

CUBA Nro. 514, ENTRE MURALLA Y Teniente Rey, moderno salón sin columnas 7.1|2 por 34 ms. con o sin vivienda apartamento 3 habitables y servicios. Telf M-9382

LOCAL EN NEPTUNO

Para comercio, próximo a desocuparse, entre Campanario y Lealtad, con 8 metros de frente. Informes Telf. F-4259.

SE ALQUILA LOCAL PARA COMERcio Monserrate No. 481. Informan Reina 416 Telf. M-4022.

SE ADMITEN PROPOSICIONES PAra un gran local propio para comercio o industria, se alquila junto o separado. Informes F-7170.

SE ALQUILA UN LOCAL PROPIO para establecimiento Oficios 168 en la misma informan 9 a 11 mañana y a 5 tarde

SE ALQUILA LA PLANTA BAJA DE la casa Inquisidor No. 514 moderno entre Luz y Acosta propio para depósito o almacén. Informan en el alto.

ZULUETA 512 LOCAL PARA EStablecimiento entre Monte y Dragones renta $55.00, Llave en los altos. Informan FO-2491.

$25 LOCAL PARA COMERCIO GRANde San Ignacio 507 y $8.00 local al lado. Llave altos. Telf. U-2381 Informan.

SE ALQUILA UN LOCAL YA REformado para pescadería y polleria. Salud y Gervasio. Informan en la carnicería.

SE ALQUILA UN LOCAL EN NEPtuno Nro. 1006 entre Hospital y Espada, propio para cualquier industria o comercio, las llaves al lado. Informan A-6040

LOCAL PROPIO COMERCIO EN Reina, callisa 4 Mercado de Tacón, (Plaza Vapor). Llaves vidriera portal. Ruz, M-2943 Alquiler $25.00.

SE ALQUILA LA PLANTA BAJA DE la casa Inquisidor No. 514 moderno entre Luz y Acosta propio para depósito o almacén. Informan en el alto.

ALQUILO HERMOSO AMPLIO LOcal Suárez 160 casi esquina Misión, con dos vidrieras al frente. Informan Muralla 474 apartamento 107.

ESPLENDIDO LOCAL, CALZADA DE Jesús del Monte 518, local moderno de más de 300 metros con tres puertas de hierro, propio para industria y comercio. Alquiler módico. Informes Teléfono F-3649.

NAVES Y LOCALES ACABADOS DE fabricar, se alquilan desde 60 metros a 300. Todos con pavimentos de granito y sin columnas intermedias; un local de esquina para adaptarlo a cualquier negocio y otro propio para puestos de frutas, teniendo nuevo apartamentos para familias en la planta alta. Marina y Ensenada, a media cuadra de Concha y de la Quinta del Centro Gallego; «La Benéfica».

87 HABANA

SE ALQUILA EL PISO PRINCIPAL de Tenerife 217, entre Rastro y Belascoaín, comupseto de sala, 2 cuartos, comedor, baño completo y cocina. La llave en el 221, altos, Informes teléfono F-2071

SE ALQUILAN LOS ESPLENDIdos bajos de nueva fabricación en Concordia Nro. 153 entre San Nicolás y Manrique con sala, comedor, cuatro hermosas habitaciones, dos baños completos, comedor, cocina, pantry, cuarto y servicio de criados. Las llaves en la misma, segundo piso. Informa Sr. Colmenares, Telf. A-9539

SE ALQUILA EL PRIMER PISO

de Perseverancia Nro. 164 con sala, recibidor, tres grandes habitaciones, baño intercalado completo, comedor, cuarto y servicio de criados y cocina. Precio: $55.00. Llaves en la misma de 8 a 12 a.m. Telf. A-9539

SE ALQUILAN LOS BAJOS DE

Picota Nro. 176 con sala, recibidor, cuatro grandes y frescas habitaciones, baño completo, cocina, cuarto y servicio de criados. Llaves en la misma de 1 a 5 p.m. Precio: $35.00. Teléfono A-9539

SE ALQUILAN LOS BAJOS DE

Eocsbar Nro. 264 entre Concordia y Neptuno con sala, recibidor, cuatro habitaciones, baño intercalado. completo, comedor, cocina y servicio de criados. Precio: $55.00. Llaves e informes en los altos.

SE ALQUILAN LOS AMPLIOS Y frescos altos de Refugio No. 280 entre Crespo e Industria. Informes en O-Reilly No. 518 bajos.

NEPTUNO No. 610

Moderna entre Escobar y Gervasio. Se alquila el primer piso moderno a familia de moralidad en $45. Dos meses en fondo. Se puede ver de 8 a 10 y de 2 a 5. Más informes Obispo 528.

EDIFICIO NUEVO LUGAREÑO 10 altos frente Clínica Fortún Souza, una cuadra Ayesterán y Carlos III. Terraza sala, tres amplias habitaciones baño lujoso intercalado, comedor al fondo etc. cuarto y servicio criados. Llave en la esquina El Espejo U-1423.

ALQUILO AGUILA No. 171 SEGUNdo piso entre Animas y Trocadero sala, dos habitaciones, comedor, baño intercalado espléndido cocina llave de 10 a 11 y 5 a 6.

ALTOS NUEVOS, BARATOS, $28. ROmay 67 entre Monte y Zequeira, sala saleta, 3|4, baño intercalado, comedor, 1|4 y servicio criados. Agua abundante. Librería Albela U-5783.

CASA MODERNA LUCENA 255 ENtre Neptuno y San Miguel, sala, recibidor, tres cuartos, baño intercalado, comedor al fondo, cocina, servicio criados, agua abundante. $34. Hora: 1 a 4 p. m.

SE ALQUILA 25 PESOS, MODERNOS bajos en Universidad No. 307 a dos cuadras de Infanta: Sala, comedor, 3 cuartos, bonito baño completo, cocina y patio. La llave en la bodega. Teléfono F-7013.

VEINTICINCO No. 11. ENTRE MARIna y Hornos. Se alquila casa moderna, con tres habitaciones, sala, recibidor, baño intercalado, comedor, cocina, patio y servicio de criados. Informan en Habana, 464. Telf. A-9619.

ALQUILO

media cuadra Universidad espléndidos altos Jovellar 352. Sala, comedor, tres habitaciones, baño, cocina. Teléfono U-5715

M.E.C.D. 2016

ALQUILERES

87 HABANA

MODERNOS BAJOS 25 PESOS
Alquilo acabados de fabricar a 10 minutos Parque Central. Sala, comedor, 4 cuartos, baño intercalado. Calle Justicia esquina Arango, una cuadra tranvías Calzada Concha. Llaves bodega.

SE ALQUILA EL INTERIOR DE LA casa Manrique 360 bajos con saleta, 3 cuartos, comedor, cocina y baño, en 25 pesos.

ALQUILO AMPLIOS PISOS CONCORdia 53 entre Galiano y Aguila gran sala, comedor, 4 cuartos servicios, informes de 8 a 12 allí

ALQUILO HORNOS 9 1o. PISO ENtre 25 y Príncipe, casa sala, comedor, tres cuartos, baño muy fresca. Agua siempre $20.00, referencias. Informes bodega. Príncipe Hospital.

LAGUNAS 204 2o. ALTO ENTRE PERseverancia, Lealtad. Sala, recibidor, tres habitaciones, baño completo, comedor, cocina, cuarto criados. Llave la misma. Informan A-8633 F-5689. Sánchez.

ALQUILO EN $34.00
Bajos modernos, Amargura No. 360 a media cuadra de la Iglesia del Cristo. Informa Barreiro, Aguila No. 206.

ALQUILO HOSPITAL 214 1er. PISO. Jovellar Vapor, sala, 3 cuartos, baño comedor, cocina, servicio criados. Llave baños. Telf. F-6779.

SE ALQUILAN LOS MODERNOS ALtos de Virudes No. 856. Sala, comedor, tres habitaciones, servicio completo. Informan M-2564.

DESAGUE No. 203 (ALTOS). ESQ. A Franco $27.00 (2 meses en fondo) Sala, saleta, 3|4, baño, comedor, cocina, hall y patio. llaves en la misma. Informan en Malecón 655 (moderno).

MAGNIFICOS BAJOS ESQUINA PROpio para consultorio médico, abogado, comisionista, antesala, sala, 3|4, toma-corriente y lavabo y su baño completo, muy fresca. De 10 a 7 Lealtad 152, esquina Animas.

GALIANO Y ZANJA, ALTOS DE «El Gato Negro», Casas modernas, acabadas de construir, compuesta de sala, comedor, dos habitaciones, baño intercalado, cocina, comedor y servicio. Llave en los bajos. Informa: Cacheiro A-7780.

ALQUILO CARDENAS 161 ALTOS, entre Gloria Misión, sala, saleta corrida, cuartos, baño completo, cuarto, baño criados y un departamento alto. Aguilera. Mercaderes 213, M-8628. U-6509.

ALQUILO POCITO 418, BAJOS ENtre Espada San Francisco, sala, recibidor, tres cuartos, baño completo intercalado, comedor fondo. Cocina, cuarto baño criados, Aguilera Mercaderes 213 M-8628. U-6509.

SE ALQUILA LA MODERNA PLANta alta Concordia 751 moderna esq. a Aramburo con gran sala, recibidor, 2 cuartos, comedor al fondo, baño intercalado, cocina y servicios de criados. Nunca falta el agua. La llave en la bodega la Regente. Informes Telf. F-7170.

SE ALQUILAN BARATOS LOS MOdernos altos y bajos de Velázquez 4, a una cuadra de Monte con sala, comedor, tres cuartos, baño intercalado y cocina de gas.

SE ALQUILA ESCOBAR 214 ENTRE Concordia y Virtudes con sala 3 cuartos, baño moderno, la lave en los altos. Telf. M-2541

SAN MIGUEL 1109 MEDIA CUAdra Universidad, nueva lujosa sala, saleta corrida, 3 cuartos de 4 por 4, baño de color, comedor al fondo cocina, despensa cuarto servicio criados. $55.00| Llaves los bajos F-6316

SE ALQUILAN ALTOS MODERNOS Figuras 172, entre Manrique y Tenerife. Sala, comedor, tres habitaciones, baño completo; cocina gas a una cuadra de Monte. Llaves bodega esquina Manrique.

ALQUILO MARQUES GONZALES 650 moderno, altos y bajos, sala, comedor, baño intercalado, tres habitaciones, cocina. Llaves encargado.

NEPTUNO NRO. 610 MODERNA ENtre Escobar y Gervasio, se alquila el primer piso moderno a familia de moralidad, en $45, dos meses en fondo se puede ver de 8 a 10 y de 2 a 5. Más informes Obispo 528

DOS CUADRAS LA UNIVERSIDAD, modernos altos, Jovellar 255, sala, tres cuartos, baño intercalado, comedor fondo, cocina, cuarto y servicio criados. Abundante agua. Verse 12 a 6. Informes I-4613.

SE ALQUILA CASA MODERNA 4 cuartos lo más alto de la ciudad. San Miguel 1107 1o. cerca Universidad, tiene todas comodidades modernas, Véala. Llave frente puerta hierro Sr. Castro M-7179.

$40.00 LAGUNAS No. 107, ALTOS entre Manrique y Campanario, sala, comedor, tres cuartos, cocina, baño, en la azotea dos habitaciones. Informes bufete de Arellano M-3936.

$30.00 SAN RAFAEL 804, ALTOS ENtre Oquendo y Soledad, sala, comedor, dos cuartos, baño, cocina. verse a cualquier hora. Informes Bufete de Arellano M-3936.

CONSULADO 9, CASI ESQUINA A Prado. Se alquila moderno piso alto. Recibidor, sala, hall, comedor, dos dormitorios con closets, baño completo intercalado, cuarto y servicio de criados. Hay elevador día y noche. Informes en la misma.

VIRTUDES No 311 ENTRE GALIANO y San Nicolás Primer Piso, sala, comedor, tres habitaciones, baño, cocina de gas. Precio $40.00. Puede verse después de las 3 p. m. Informes Telf. M-7945.

ALQUILO MORRO 71 BAJOS ENTRE Genios y Refugio, sala, comedor, 3|4 baño intercalado, cocina y servicio de criados. Verse e informes en los bajos del 69 de 8 a 5 p. m.

SE ALQUILA EL SEGUNDO PISO DE San Lázaro 465 entre Perseverancia y Campanario, con sala, comedor, tres cuartos y baño intercalado. La llave en el primer piso. Informan Calle 2 No. 353 Vedado, Telf. F-3907.

CONSULADO 36 ESQUINA A GENIOS Se alquila moderno piso alto. Recibidor, sala, comedor, dos cuartos con closets servicios de criados. Informes en la misma.

SALUD, 510. 1er. PISO ENTRE M. González y Santiago: Sala, comedor, dos cuartos, baño intercalado, hall y cocina. 34 pesos. Véala de 8 a 11 y de 1 a 5. Informes: A-6459.

PROPIA PARA TREN DE LAVADO o tintorería, se alquila casa antigua de una sola planta. con gran sala, saleta, 4 amplias habitaciones, espléndido patio, abundante agua y azotea corrida de 53 metros de largo. Estrena 319 entre Campanario y Lealtad. En la misma Informan.

ALQUILO: FIGURAS 103 ESQUINA Lealtad, altos; tiene tres departamentos y baño. Informes: A No. 102, Vedado. Teléfono F-4238.

ALVAREZ Y ROJAS CONSTRUCTORES: FO-3137
Sin estrenar alquilamos linda casa. Detalles confort. Véala a todas horas: Belascoaín y Clavel, dos cuadra Cuatro Caminos.

ALQUILO: CAMPANARIO 961, SEgundo piso, entre Figuras y Concepción de la Valla, acabado de pintar: sala, saleta, comedor, tres cuartos, baño y cocina, agua abundante. Ultimo precio: 30 pesos. Informan, primer piso. Telf. FO-1846.

ALQUILO CASA AGUACATE 4 BAjos, sala, comedor, tres cuartos, cocina, servicios. La llave en los altos. Informan Estrella 61 altos.

TEJADILLO 58, ENTRE CUBA Y Aguiar alquilo sala y habitación, juntas o separadas y otras dos interiores, para hombre solo y guardar muebles. Casa respetable.

ALQUILERES

87 HABANA

ALQUILO SEGUNDO PISO CONCEPción de la Valla 73, entre Campanario y Lealtad: Sala, recibidor, comedor, tres habitaciones, baño intercalado, cocina, servicio criado. Informan Calle A No. 102, Vedado. Teléfono F-4238.

ALQUILO EN EDIFICIO TROCADEro 255 esquina Amistad. Sala, comedor, 2 habitaciones, baño intercalado, cocina, despensa, lavaderos. Informan azotea. Teléfono M-6453.

ALQUILO MODERNO PRIMER PISO Monte 710 moderno, terraza, sala, saleta. 4 habitaciones, baño intercalado, agua caliente, comedor fondo, cocina, cuarto y servicios criados independientes y patio. Informan Monte 712. Teléfono M-3216.

SE ALQUILAN LOS ALTOS DE LA espaciosa casa de Trocadero 205. casi esquina a Industria a una cuadra de Pdaro acabada de reedificar, estilo Colonial. Rebajada a $50.00. Dueño Morro 108 Telf. M-2117.

ALQUILO SAN RAFAEL 957, ALtos, entre Hospital y Espada; sala, saleta, 3 haitaciones, baño intercalado moderno y cocina. Llaves bodega esquina Hospital. U-5215

ALQUILASE GRAN CASA SAN MIguel 569, bajos entre Gervasio y Belascoaín; recibidor, sala, 5 cuartos, comedor, patio, traspatio, lujoso baño, servicio criados, calentador, agua abundante, acabada pintar y muy espaciosa. Llave informes en los altos. Se da económica.

SE ALQUILA HERMOSA CASA EN San José 862 entre Oquendo y Soledad, 2o. piso, sala, comedor, recibidor, 3 cuartos, baño completo y baño criados. Informan en Oquendo 308 (Encargado).

ALQUILO HERMOSOS Y VENTILAdos altos Amistad No. 307 recibidor, sala, cuatro habitaciones, cuarto y servicios de criados, comedor, cocina, baño y azotea.

SE ALQUILA PRIMERA PLANTA alta Galiano 57 cuatro cuartos. Informan tercera planta o Telf. A-8583

SE ALQUILA 25 PESOS, MODERNOS bajos en Universidad No. 307, a dos cuadras de Infanta: Sala, comedor, 3 cuartos, bonito baño completo, cocina y patio. La llave en la bodega. Teléfono F-7013.

RONDA No. 11, BAJOS
Entre Neptuno y San Miguel frente a la Universidad. Edificio moderno. Sala, comedor, dos cuartos, baño intercalado, cocina de gas y calentador. Llave encargado. Informes: M-3225

NUEVA DEL PILAR ESQUINA A Arroyo, muy cómodas casitas: sala, saleta, dos habitaciones, etc. Informes mismo edificio No. 214, altos.

$40 A $47
EDIFICIO CON ENTRADA POR MALECON 315 Y S. LAZARO 320
Entre San Nicolás y Galiano. Agua no falta, fría y caliente. En este edificio se alquilan los siguientes apartamentos:

Bajos, Malecón, sala, 2 habitaciones, baño lujo, comedor, cocina, cuarto y servicio criados: $45.

Bajos San Lázaro, sala, comedor, 3 cuartos, baño lujo, cocina, cuartos, servicios criados: $43.

1er. piso San Lázaro, sala, comedor, 3 cuartos, baño, cocina y ss. de criados: $45.

2o. piso San Lázaro, sala; comedor, 3 cuartos, baño lujo, cuarto y servicio de criados: $47.

LLAVES EN MALECON 315 2o. PISO. INFORMES M-2863 F-3131

ALQUILO FRESCOS Y COMODOS ALtos San Lázaro 1163 esquina Basarrate sala, comedor, tres grandes habitaciones, baño moderno, demás comodidades. Informes en la misma $45. Véala.

ALQUILO HERMOSOS VENTILADOS altos Neptuno 626 entre Escobar y Gervasio. Sala, antesala, 3 cuartos, baño intercalado, comedor, cocina, servicios criados, azotea. Informan Muralla 474, apartamento 107. $38.00.

ALQUILO HERMOSOS VENTILAdos altos Neptuno 626 entre Escobar y Gervasio. Sala, antesala; 3 cuartos; baño intercalado; comedor; cocina, servicios criados azotea. Precio: $38. Informan Muralla 474, apartamento 107

EN $40.000 SE ALQUILAN LOS BAjos de San José 762 compuestos de sala, recibidor, tres cuartos; saleta corrida, lujoso baño completo servicio de criados y demás comodidades. Informan Aguiar Nó. 305 Telf. A-7830 Agustín Alvarez Jr.

AMUEBLADAS
O sin amueblar tenemos casas, departamentos, habitaciones: Habana; Marianao; Repartos; modernas; lujosas. También oficinas independientes modernas; salón de espera; teléfono; luz; teelefonista «Bolsa de Contratación». Cuba 209. Telf. M-6961.

EN $15.00 SE ALQUILA LA ACCEsoria de Marqués González letra A. entre San José y San Rafael, acabada de pintar. Compuesta de sala y una habitación; patio; baño; etc. Llaves en el puesto de frutas de San José y Marqués González. Informes: Agustín Alvarez Jr., Aguiar 305. Telf. A-7830.

SE ALQUILA HERMOSO SEGUNDO piso, a una cuadra de Carlos III y otra de Belascoaín, con sala; saleta; cuatro cuartos; baño intercalado; comedor al fondo; cocina; cuarto y servicio de criados. $40.00. Santiago 558 entre Jesús Peregrino y Pocito. Informan en el primer piso.

EN $25.00 SE ALQUILA LA ACCEsoria Marqués González letra C. entre San José y San Rafael, acabada de pintar, compuesta de sala; una habitación; dos patios; baño completo; calentador y cocina. Llaves en el puesto de frutas de San José y Marqués González. Informes: Agustín Alvarez Jr. Aguiar No. 305 Telf. A-7830.

88 VEDADO

SE ALQUILAN ALTOS ESPLENDIdos San Lázaro No. 1216 entre M y N. Sala amplia,saleta, terraza, comedor de lujo así como dos baños 4 cuartos, cuarto de criados y demás informes Telf. FO-1692 e 8 a 10 a. m. y dde 12 a. m. a 4 p. m.

ACABADOS DE FABRICAR LUJOSO apartamento primer piso alto, sala, terraza, comedor, hall tres cuartos con closets cocina cuarto y servicio de criados, baño de color, entrada independiente para proveedores, Calle 25 entre A y B. Llave en el tercer piso.

15 PESOS ALQUILO CASA 3 CUARtos, sala, portal, jardín, cocina y servicios. Informan en la bodega 2 y 39 Vedado.

VEDADO: CALLE B No. 703 entre 29 y 31 jardín, portal, sala, vestíbulo, comedor, pantry, cuarto con baño, cocina, cuarto criados con servicio, patio chico al fondo con lavadero y vertedero. En los altos, sala, 4 grandes cuartos, baño con closet, terraza al frente y al fondo.

SE ALQUILA EN 17 No. 1410, ENtre 26 y 28 bajos acabados de fabricar, portal, sala, recibidor, comedor, 3 cuartos, closets, baño, cuarto y servicio de criados. Patio y traspatio. La llave en los altos. Precio: $45.00.

VEDADO 21 ESQUINA 14. ALQUIlo planta alta moderna y ventilada, sala, comedor, 2 habitaciones, baño intercalado completo; agua abundante fría y caliente, cocina amplia. Rebajada $26.00. Informan M-7119.

SE ALQUILAN LOS BAJOS DE 23 Nro. 1511 entre 24 y 26, Vedado, en $25.00

ALQUILERES

88 VEDADO

ALQUILO ONCE No. 158 ENTRE L y K con portal, vestíbulo, sala, saleta, galería, cuatro cuartos con baño intercalado, comedor, un cuarto y un baño en los altos, garage, cuartos de criados. Llave en el 161. Informan F-5368.

CALLE 17 No. 111 CASA AMUEBLAda portal, sala, hall, gran comedor, cuatro habitaciones y dos en el patio. Garage para dos máquinas. Informan en la misma.

ALQUILO NUEVE NRO. 263, ALTOS terraza, recibidor, sala, hall 5 cuartos, 2 baños, comedor, pantry, cocina, cuarto y servicio criados, terraza al fondo, y cuarto alto al frente. Alquiler: $65.00 informan A-0384

11 ESQUINA A 4 VEDADO. SE ALquila moderno piso alto. Recibidor, sala, comedor, tres cuartos con closets, gran baño en colores, intercalado, cuarto y servicio de criados. Hay garage si se desea. Entrada independiente para proveedores. Informes en la misma.

CALLE 14 ENTRE 17 Y 19 CERCA Teresianas, portal, sala, tres cuartos, baño, cuarto y servicio para criados, escalera para servicio independiente y traspatio. F-5557.

VEDADO CALLE 27 No. 703 ENTRE to, con tres habitacionesy cuarto de A y B Se alquila el primer piso alcriados. Tiene garage. Llave en el No. 705 bajos.

VEDADO, 18 No. 115 BAJOS SALA, 3 cuartos, comedor y demás servicios. Moderna. Informan F-3936.

SE ALQUILA EN 17 Nro. 1410, ENtre 26 y 28 bajos acabados de fabricar, portal, sala, recibidor, comedor, 3 cuartos, closets, baño, cuarto y servicio de criados. Patio y traspatio. La llave en los altos. Precio: $45:

VEDADO 21, ESQUINA A 14. ALquilo moderna y fresca planta alta: Sala, comedor, dos habitaciones, baño intercalado completo, cocina; agua fría y caliente abundante. Rebajada: $26.00. Informan M-7119.

EDIFICIO SANTEIRO, CALLE G ENtre 25 y 27, Vedado, se alquila un apartamento moderno compuesto de salón, cuarto, baño, closet, repostería, cocina, servicio de criados y terraza. Puede verse a todas horas. Informes en el mismo. Telf F-7410

CALZADA Nro. 55 PLANTA BAJA, con seis cuartos, amplio comedor, garage para tres máquinas $65. La llave Andrés en el garage contiguo. Informan M-4500 y M-8196

E ESQUINA 29, VEDADO
Segundo piso, sala, comedor, tres cuartos, terraza, cuarto y servicio criada, baño colores, agua abundante, todos adelantos modernos, garage. Informa encargado misma casa.

CHALET DE 27 Y 2, VEDADO SAla; comedor; 4 cuartos; baño; garage, demás servicios. Llaves al lado. Informa: Armando Ruz M-2943. $65.00.

SE ALQUILA LA CASA ZAPATA 1620 esquina a 4, Vedado, lista para establecimiento de cualquier clase. Informan por el Telf. F-6783

SE ALQUILAN LOS ALTOS J. Nro. 457, entre 23 y 21 sala; recibidor; dos terrazas; cuatro cuartos, dos baños; garage. Informan en los bajos.

SE ALQUITA AMUEBLADA EN LA calle 4 entre 21 y 23, Vedado: cuatro habitaciones; dos baños intercalados; gran comedor; preciosas decoraciones; cuarto y servicio de criados; garage para dos máquinas; cuarto y servicio de chofer; terraza. Informes y llave en Padial: M-8032

89 CERRO - PALATINO

ALQUILO CASA MARIANO ESQUIna Romínguez Nro 306 (Cerro) sala; comedor, dos cuartos, patio, cocina, servicios completos $17, llave en bodega.

ALQUILO UNION Y AHORRO 101 Y 105 accesoria sala y cuarta $12; una casita sala cuarto todo omplio moderna; acabadas de pintar $15. Informan 113.

90 MARIANAO - REPARTOS

AMPLIACION ALMENDARES $30.00 estilo colonial. Jardín, portal, sala, comedor, hall, dos cuartos, lindísimo baño, cocina, patio. Omnibus y tranvías esquina. Calle Diez entre Quinta y Sexta.

MARIANAO. LOMA ESQUINA A Santa Catalina (Rpto. Oriental). Se desalquila para el día 15 de marzo. sala, comedor, 3 cuartos grandes, módico. Informes en la misma Teléfono I-3866.

AMPLIACION ALMENDARES. SIMPAtica casa rodeada de árboles de sombra y frutales, sin vecinos. Fresquísima. Sala y comedor corridos, tres habitaciones. baño intercalado, agua caliente, cocina, cuarto y servicios de criados, garage. Doble línea tranvías Playa. Estación Central a la puerta. Precio $40. 9 esquina Avenida Séptima. Puede verse a todas horas. Telfs: M-6921 F-5654.

ALQUILO CHALET VILLA TITA MOderno en 60 pesos calle Santa Emilia y Santa Aurora, Reparto Nogueira, Marianao, portal, sala, saleta, comedor, cocina, siete cuartos, dos baños completos, garage, jardín y 800 metros cercados con árboles frutales 4 cuartos criados y servicio. Informan: Santa Aurora 39 y Blanco Bosch y Cía. Muralla 210 Telf. F-7332.

FURNISHED
House for rent, modern, commodious, 4 bedrroms, 3 baths, livinroom, hall, studio, diningroom, pantry, kitchen, servants quarters garage. 8 between 11 and 13 Streets, house with awnings, Reparto Almendares. M-1072, FO-1346.

AMPLIACION DE ALMENDARES CAlle 10 entre 5a. y 6a. Se alquila magnífica casa moderna. Tiene 4 habitaciones, comedor, sala, baño intercalado, servicio de criados y pantry. La llave e informes al lado. Telf. A-6418.

ALQUILO, COMODO LUJOSO CHAlet. Treinta entre 3a. y 5o. Avenidas Miramar, jardín, portal, sala, comedor, pantry, cocina, cuarto, baño criadas, garage, cuarto chauffeur baño visitas, recibidor, 6 habitaciones familia, tres baños, terrazas etc. Aguilera Mercaderes 213 M-8628 U-6509.

SE ALQUILA EN EL REPARTO ALmendares calle D. entre 14 y 16 amplia casa con 4 habitaciones, 2 baños, garage dos máquinas, cuartos y servicios de criados y chauffeur. Gran jardín y court de tennis. Informes: M-9384 y A-6885.

MIRAMAR: 5ta. AVENIDA ESQUIna a 8. Espléndida residencia lujosa y amplia, moderna, acabada de pintar. Rodeada jardín. Informan Teléfono F-7787.

MIRAMAR AMUEBLADA CON TOdos sus servicios y refrigeradores, 4 cuartos, 2 baños a familia extranjera se alquila casa esquina muy céntrica. Informan A-7709 Fernández.

GENERAL LEE ENTRE CONCEPción y Reina, Quemados de Marianao, altos y bajos, con terreno al fondo: 4 cuartos, baño intercalado moderno; agua fría y caliente; sala; comedor; portal, cocina de carbón, pantry, servicio criados. Llave al lado en casa de madera. Informes: M-2863 y F-3131.

LA SIERRA: ALTOS, 4 Y 13, SALA; dos cuartos, comedor; baño etc; una cuadra ómnibus y tranvía. FO-2969.

SE ALQUILA MODERNO Y LINDO chalet dos plantas, cuatro habitaciones. Garage dos máquinas. Calle 12 entre 4a. y 5a. Ampliación Almendares. Precio $60.00. Telf. F-6382.

LA SIERRA ALQUILO A ESQUINA 8 y 10 en $18; cómoda casita al fondo con local para auto; calentador para la ducha. La lolave e informes en la carnicería.

91 JESUS DEL MONTE - VIBORA

VIBORA. ALQUILO SALUDABLES altos loma Chaple 16, veinte métros Calzada, sala, 5 cuartos servicio terraza, muy fresca.

ALQUILERES

91 JESUS DEL MONTE - VIBORA

AVENIDA DE 10 DE OCTUBRE ESquiina a Milagros, alquilo siete hermosas casas acabadas de fabricar, de 3 y 4 habitaciones, con todas las comodidades y un salón de esquina para comercio o industria. Informes en la misma. Telf. X-1250

JESUS DEL MONTE. —CALLE KESsell entre Segunda y Tercera. Izquierda de la Calzada San José de Vellavista, Víbora. Sala, saleta, comedor, terraza, 5 cuartos, baño, con Calefacción, portal, jardín, patio, traspatio y garage. Informan en la misma.

DIEZ DE OCTUBRE 69 ALTOS ENtre Agua Dulce y Teáas. Terraza, sala saleta, tres amplias habitaciones, baño completo, cocina y servicios criados. Verse de 3 a 5 U-1428.

ALQUILO HERMOSO CHALET
Dos plantas hall, sala, comedor, cocina, cuarto criados, 6 cuartos, 2 baños, garage, lavadero, jardín. Calle Segundo y Josefina, Víbora. Llave en la misma. Informan FO-1100.

SAN FRANCISCO No. 113 (VIBORA) Se alquila esta moderna y amplia casa con sala, recibidor, 4|4, baño intercalado, amplio comedor y cocina, servicio de criados, patio y traspatio. a 2 cuadras de la Calzada. Llaves en el No. 111. Informes Telf. U-3936, renta (rebajada) $34.00.

SE ALQUILA $25.00 AMPLIA CASA Armas 954 frente Parque Lawton. Sala, comedor; tres habitaciones; baño; cocina y patio. Informes A-6277. Llaves en la bodega.

ALQUILO $28 CHALET TECHOS monolíticos portal, sala, saleta, 4 habitaciones, baño intercalado, comedor. Sola 361 entre Santa Catalina y San Mariano, Paradero ómnibus. Llave al lado. San Lázaro 682 U-1802

ESTRADA PALMA 214 ESQUINA A Luis Estévez. Víbora. Se alquila moderno edificio tipo chalet. Sala, gran comedor, portal corrido, jardín, seis habitaciones, tres baños de familia, hall, terraza en el alto, cuartos y servicios de criados y garage. Informes en la misma de 1 a 5 p. m.

LACRET 552 ESQUINA A GOICURIA Víbora, Se alquila moderna casa. Jardín, portal, sala, comedor, tres cuartos, baño intercalado completo, garage, servicio de criados. Informes Obispo 202. altos.

SE ALQUILAN ALTOS MODERNOS en Lawton: Dolores 456, entre 9a. y 10a. una cuadra vías comunicación; sala, 2 cuartos, servicio, comedor y cocina, agua abundante, en 20 pesos. Informes: Sr. Armas. C. Caminos o en la misma de 3 a 4.

ALQUILO EN MENDOZA, CALLE Carmen, entre Goicuría y Mayía Rodríguez; casa con sala, 2 cuartos, cuarto de baño, cocina y patio; 1|2 cuadra de la ruta 15.

ALQUILO JESUS DEL MONTE 604, moderno. Sala, saleta, zaguán, 7 cuartos, comedor y 3 cuartos altos. Informan Malecón 681 primer piso, derecha.

ALQUILO CASITA MODERNA SALA, cuarto; cocina; servicios y lavadero; abundante agua $12.00 San Benigno 214 entre Tamarindo y Rodríguez. Informan 10 de Octubre No. 277.

92 SANTOS SUAREZ - MENDOZA

ALQUILO ALTOS SANTA IRENE 174 esquina Flores. Sala, saleta, 4 cuartos, baño intercalado, comedor, cocina, servicio criados; precio situación. Informan bajos, Barbería.

PASAJE ESTE No. 61 ENTRE LAcret y Luis Estévez Santos Suárez Compuesto de sala, comedor, dos habitaciones, baño intercalado, cocina, patio y una cuarto alto $23.00. Informa: doctor Ramón García Rodríguez Telf. A-1161.

SE ALQUILA ZAPOTES ENTRE SErrano y Flores. Portal, sala, comedor, 3 habitaciones de familia y una de criados con su baño. Baño intercalado, garage y patio. Informes Teléfono FO-1996.

SE ALQUILA LA CASA MAYIA ROdríguez número 8, altos, Terraza, sala, saleta, tres cuartos, comedor, baño, cocina y demás servicios.

SANTOS SUAREZ, ALQUILO LOS ALtos de la casa Pasaje Este No. 42 con sala; saleta; 2 cuartos; comedor; cocinaá baño $23. Informan en la misma.

93 LUYANO

SE ALQUILA LUYANO 505 ENTRE M. Pruna y Rosa Enríquez. Sala, comedor, 3 habitaciones, cocina, baño completo, patio. Informes Teléfono: FO-1996. Llaves en el 507.

MODERNA CASA ROSA ENRIQUEZ 303 bajos entre Enna y Arango. Portal, sala, comedor, 3 habitaciones, patio, servicio criado, agua abundante (motor). Llave en la misma de 2 a 5.

SE ALQUILA EN 25 PESOS CASA con portal, sala, tres habitaciones y buien patio, no falta el agua en Municipio 408 entre Fábrica y Reforma. La llave al lado. Informes: San Ignacio 659 teléfono A-8956

94 LAWTON - BATISTA

POR $20 MENSUALES Y 40 EN FONdo, sala, comedor, 2 cuartos, baño intercalado etc. Milagros y San Anastasio la llave bodega del frente. Dueño: Hospital 611 interior 13.

96 LOS PINOS y NARANJITO

DE $15 Y $25 CASAS MAMPOSTERIA moderna lugar alto saludable cómodo en Avenida Apóstol y Betancourt, Los Pinos próximo a la casa socorro. La ruta 13 pasa por la puerta. Informes F-2225

97 GUANABACOA, REGLA Y CASA BLANCA

REGLA. SE ALQUILA CASA GASOmetro letra B, sala, comedor, tres cuartos, cocina, patio, mampostería acabada pintar $14. Informan Telf U-5636.

98 ALQUILERES VARIOS

SE ALQUILA UNA CASA DE ESQUIna en Prensa y San Cristóbal; moderna. Informan U-6628 y U-6920.

SEÑORITA SOLICITA HABITACION con toda asistencia, en casa respetable. Telf. M-8815.

SE ALQUILA UNA FINQUITA DE recreo con su chalet, en el Reparto San Pedro. Informes Telf FO-9243. Sr. Formoso.

SE ALQUILAN LOS ALTOS DE LA primera casa del Reparto Loma de Cojimar, Máximo Gómez y 32. sala, 3|4, 2 terrazas, 1|. y servicio de criados, dos baños, garage, siempre agua, closet en los cuartos. Llaves en la misma. Telf. A-6567. I-3781.

SAN MIGUEL DE LOS BAÑOS: SE alquila una casa amueblada, con vajilla, cubiertos y batería de cocina, tres habitaciones y dos baños, 4 portales y garage. Informes FO-1055.

SE SOLICITAN

99 SOLICITUD DE ALQUILERES

SE SOLICITA EN ALQUILER FINquita de recreo en Arroyo Naranjo u otro lugar cercano Habana y con fácil comunicación. Telf. F-2204

SOLICITO CASA O APARTAMENTO amueblado, confortable y moderno. Vedado exclusivamente M-6962.

SE SOLICITA CASA PROPIA HUESpedes Vedado sobre 15 habitaciones, suficientes baños, alquiler moderado. Se dá regalada. Escriba Departamento anuncios F.C. DIARIO MARINA

102 AGENCIAS - COLOCACIONES

COCINERAS CUBANAS, ESPAÑOLAS e inglesas, si saben cocinar bien, vayan a «La Otilia», allí siempre hay trabajo para ustedes. Calle K No. 361 entre 19 y 21 Vedado. Telf. F-4806.

SE SOLICITAN

102 AGENCIAS COLOCACIONES

LA MATANCERA: A-7740
Servimos para cualquier parte de la Rabana y repartos servidumbre de ambos sexos del país y extranjeros con referencias, servicio rápido Sol 465 entre Egido y Villegas.

LA COMERCIAL M-1149, AGUILA 759 y Monte, para hombres y mujeres del país y extranjeros, criadas, niñeras, criados, chaferes, camareros, dependientes, cocineros, cocineras, fregadores, pinches, lavanderas, repartidores cantinas, porteros.

LA AMERICANA F-2524, 23 407, ENtre J e I para hombres y mujeres del país y extranjeros, criadas, criados, niñeras, cocineros, cocineras, choferes, pinches, camareros, dependientes, fregadores, lavanderas, mensajeros, serenos, F-2524

«AGENCIA BEERS» EL DECANO. después de muchos años de trabajo con las mejores Oficinas y residencias particulares, hemos ganado la confianza de ellos, por resolverles sus porblemas domésticos y de empleados de todas categorías. No se olvide, nuestro lema: Seguridad y Cumplimiento. Repetimos una vez más. Plaza de la Catedral No. 54 M-7730.

M-6961
«Bolsa de Contratación»
Servimos toda clase de servidumbre cuidadosamente identificada. Nos esforzamos honradamente investigando moralidad y referencias previamente. Abierto los domingos. Cuba No. 209 entre Empedrado y O-Reilly.

U-1880 «LA HABANERA
Neptuno y Espada. Tenemos: numeroso personal de mujeres y hombres, blancas, de color extranjeras y del país, cocineras, criadas, manejadoras, mensajeros; choferes; pinches. Personal por horas. Sirvientes a Clínicas con referencia. U-1880.

«LA OTILIA» DOMESTIC EMPLOYment Agency. Señora: cuando usted necesite criado; criada; cocinero; cocinera; manejadora; chofer; lavandera; jardinero; mensajero; nurse house-keeper etc. Calle K No. 361 entre 19 y 21 Telf. F-4806.

AGENCIA «SAN RAFAEL» U-5388
Servimos con personal recomendable, blancas y de color; hombres y mujeres; cocineras; criadas; manejadoras; mensajeros; choferes; cocineros; pinches; criados finos; españoles y del país con referencias, jardineros; serenos; porteros etc. etc. U-5388.

103 CRIADAS - CRIADOS

SOLICITAMOS CON BUENAS REFErencias (dormir colocación), criada joven sin compromisos, para servicio de una señorita. Tratar de 8 a 9 Calzada 914 esquina a Ocho, Vedado

SOLICITO SIN PRETENSIONES TOdo quehacer matrimonio solo, buen trato quedarse en colocación, 29, 955, entre 26 y 28 Vedado.

SE SOLICITA UNA CRIADA ESPAñola para cuartos y costura. Quen tenga buenas referencias de casas don de haya trabajado. Sueldo $15. F-5213. de 10 a. m. a 3 p. m.

SE SOLICITA COCINERA JOVEN blanca con referencias que entienda de repostería; sueldo 20 pesos. Calle 2 No. 210 entre Línea y 11, Vedado; de 9 a 12.

SE SOLICITA UNA SIRVIENTA CON referencias para criada de mano y entienda de cocina que sepa leer y escribir. Para tratar en D. No. 506 entre 21 y 23 de 3 a 5.

CRIADAS Y MANEJADORAS
Con buena presencia y referencias solicitamos criadas de mano y manejadoras Colocadas inmediatamente de presentarse.. Abierto. los domingos. Bolsa de Contratación. Cuba No. 209 Teléfono M-6961.

104 COCINERAS Y COCINEROS

SE SOLICITA COCINERA BLANCA ayude la limpieza para dormir colocación. Buen sueldo. Santa Catalina 459 Rep. Mendoza Víbora Telf. I-3703.

SE NECESITA UNA MUJER PARA cocinar y limpiar. Sueldo $10.00. Reina 317 bajos. Fotografía.

SE SOLICITA MUJER FORMAL PAra cocinar y limpiar y dormir en la casa. San Ignacio 412 después del entresuelo.

SOLICITO COCINERA ESPAÑOLA que sea muy limpia y formal, ayude limpieza. Sueldo $15. Dormir colocación. Nuestra Sra. de los Angeles No. 64 (fondo Hijas de Galicia).

COCINERAS Y COCINEROS
Solisitamos con buena presencia y referencias, también para cocinar y limpiar. Son colocados inmediatamente de presentarse. Abierto los domingos. «Bolsa de Contratación». Cuba No 209 Telf. M-6961.

109 COSTURERAS y MODISTAS

SE SOLICITA COSTURERA QUE SEpa confeccionar y bordar a máquina ropa de niños. Traer muestra de 9 a 10 a. m. San Rafael 353.

SE SOLICITAN DOS COSTURERAS que sepan trabajar con máquinas de motor, que hayan trabajado en talleres. También una planchadora. Calle 27 No. 9 altos entre Marina y Hornos. De 10 a 12 de la mañana. Carmen López.

114 AGENTES - VENDEDORES

¡¡¡REVENDEDORES!!!
Ofrecemos los mejores precios a revendedores del interior en mercancías de última novedad y probada demanda, tales como cubiertos de mesa, planchas eléctricas, lamparitas, etc. Establezca su propio negocio de ventas al contado y a plazos. Grandes ganancias. Pida catálogo. Quality Goods Store, Obrapía Nro. 357 Habana

VENDEDORES BIEN RELACIONAdos en bodegas y tintorerías se solicitan para artículo de gran consumo. Sueldo o comisión, Concha 3-B fondo Cía. Lechera.

GANE DINERO. VENDA EN SUS ratos libres a sus amigos artículos útil y solicitado. Le enseñaremos cómo ganar magnífica comisión adelantada. Escríbanos hoy mismo. Hook Fast de Cuba. Edificio Metropolitana No. 816.

SE SOLICITAN AGENTES PARA EL interior de la Isla prefiriendo los que tengan camiones, venta de chocolates. Confituras en general. Felices. Arbol Seco 270.

DESEAMOS AGENTES EN TODA LA Isla para ventas a domicilio. Véanos de 8 a 12 o escríbanos. Columbus. J. Peregrino 152, altos, esquina a M. González.

115 OFICINISTAS

NECESITO DOS DEPENDIENTES Y una mecanógrafa. También necesito un sirviente y una camarera para hotel; un criado, un jardinero y un chauffeur, sueldo: $25. Compostela 362 «La Palma» .

SE NECESITAN JOVENES MAYORES de edad y que sepan aritmética para empleo con sueldo o comisión. Presentarse en la Manzana de Gómez, apartamento 566, a las 11 a. m. (hora inglesa).

116 SOCIOS

SOLICITO SOCIO PARA UNA CAsita amueblada con confort, todo nuevo, persona ordenada, hombre solo $5,00 dos meses fondo. A-8731 referencias.

SOLICITO SOCIO CON DOS MIL PEsos que quiera trabajar para explotación de Vaquería, ceba de cerdos y cría de aves. todo en marcha y bien preparado. Finca a 12 minutos de la Habana con buen contrato, trato con persona seria de campo que quiera trabajar ,buen porvenir. Informa el interesado. Telf. F-6229. Sr. Rodríguez. El socio puede vivir en la finca. luz eléctrica y agua abundante.

SE SOLICITAN

117 SOLICITUDES VARIAS

NECESITO ALGUNOS HOMBRES Y mujeres de 21 a 45 años que vivan en la Habana y sepan las cuatro reglas, para emplearlos en Compañía americana. Los admitidos tendrán puestos fijos bien retribuidos. Preguntar por Mr. Frank(Bernaza 7, a las 11 de la mañana el próximo jueves 9 No tratamos por correspondencia.

A LOS DUEÑOS DE CARROUSELS ESTRELLAS GIRATORIAS Etc.
Los que tengan carrousells, estrellas giratorias u otros espectáculos similares dispuestos a llevarlos al interior que escriban al señor Pedro Ramón Rodríguez, Jagüey Grande, para las fiestas que tendrán lugar los días 21, 22 y 23 abril próximo.

SE SOLICITAN JOVENES AGRACIAdas para actuar como modelos maniquí en la exhibición de Vestidos Finos. Busto 34 o 36, altura mínima 5 pies, 6 pulgadas. Inútil presentarse sin reunir condiciones. Dirigirse al primer piso de «Fin de Siglo» San Rafael y Aguila.

SOLICITO PERSONAS QUE ME pongan en contacto con diez amistades de su localidad. Obsequiaré un Refrigerador de 5 pies cúbicos y un Radio de 9 tubos. Escriba hoy detalles de esta sensacional oferta a Distribuidor Mistery Elade. Heredia, alta 15. Santiago de Cuba. Acompañando sello rojo. Recibirá inmediatamente un obsequio de utilidad.

SE SOLICITA URGENTEMENTE FARmacéutico joven soltero para regencia activa en Oriente. Telf. A-7590 de 9 a 12 y de 3 a5.

NECESITO UNA DEPENDIENTA Y otra sepa escribir en máquina, sueldo: $30. También necesito una camarera y un camarero para hotel $15. Compostela 362, «La Palma».

SE OFRECEN

118 CRIADAS-CRIADOS

DESEA COLOCARSE UN CRIADO de manos español con magníficas referencias y práctico en todo servicio doméstico; para más informes llame al teléfono F 2915

SE OFRECE UNA MUCHACHA DE color para criada de comedor o cuarto con buenas referencias, también para manejadora. Salgo a los repartos, 23 407 esquina 9, F-2524

SE OFRECE CRIADA PRACTICA EN todo servicio para cuartos, comedor tengo biuenas referencias, salgo a los repartos o donde se ofrezca. 25 407 esquina J, F 2524

SE DESEA COLOCAR JOVEN ESPAñola para limpiar y dar clases de corte y costura y bordado, o para servicio de un matrimonio. Tel. I-3247

DESEA COLOCARSE UNA JOVEN española para comedor, tiene buenas referencias. Informan en Merced y Damas bodega Telf. M-9644

SE OFRECE UN BUEN CRIADO CON inmejorables informes de las casas en que trabajó. Hagan el favor de llamar al teléfono M-7730

SE OFRECE UNA CRIADA DE CUARtos o para comedor, puede colocarse para manejadora, entiende de cocina, sabe lavar ropa fina, no tiene pretensiones de sueldo. Tiene referencias. Informan F-3921

SE OFRECE UNA COCINERA DE COlor o para criada de mano o de cuartos;ni etende de lavar toda clase de ropa, referencias de tiempo. Puede colocarse por horas. Informan F-3921.

DESEA COLOCARSE MUCHACHA de mediana edad, es trabajadora y cumplidora, tiene referencias de donde ha trabajado, prefiere Vedado. Informa Telf. A5-0541.

MUCHACHA INSTRUIDA Y ACOStumbrada al servicio fino se coloca con corta familia americana o matrimonio sólo para cocinar y limpiar (sino son señoras americanas no se moleste) magníficas referencias. No menos de 20 pesos. M-2160.

SE COLOCA MUCHACHA POR HOras con familia americana o cubana. F-2272.

SE DESEA COLOCAR JOVEN ESPAñola para cuartos o comedor, sabe lavar y zurcir es formal, tiene buenas referencias de familias serias, reside carretera Rancho Boyeros, No. 12, Teléfono U-2549.

DESEA COLOCARSE UNA JOVEN blanca para criada de manos a corta familia, dormir en la colocación. Teléfono M-5222, preguntar por María.

SE OFRECE JOVEN ESPAÑOLA PAra todo el servicio de matrimonio solo o cocinar solo, sabe trabajar tiene referencias, sueldo no menos de $20 Telf. FO-1260.

SE OFRECE ESPAÑOLA PARA LA limpieza de mediana edad, sin pretensiones si es corta familia cocina y limpia, buenas referencias, sueldo no menos de $12. Informes FO-9255.

SE DESEA COLOCAR UNA MUCHAcha de campo para los quehaceres de un matrimonio o corta familia, duerme en la colocación, va fuera de la Habana, prefiere repartos, menos de $12 o $15 no se coloca. Sabe trabajar bien, Informes al teléfono M-4136 o Aguila 810.

SE COLOCA JOVEN ESPAÑOLA FIna y de buena presencia para cuartos o comedor, sabe servir a la rusa; lava ropa fina. No le importa ir a las afueras. Tiene referencias. Teléfono: A5-0622.

DESEA COLOCARSE UNA BUENA criada de cuartos o para comedor, tiene buena presencia y referencias de donde trabajó, es muy formal M-3339.

SE OFRECE UNA BUENA CRIADA de mano española sabe cumplir con su obligación, tiene referencias. Teléfono M-2090. No menos $15.

DESEA COLOCARSE JOVEN MESTIza con referencias, para criada de cuartos o comedor, entiende de costura, sueldo no menos de $15. Teléfono U-6836.

JOVEN BLANCA SE OFRECE PARA criada de manos o de cocinera, tiene muy buenas referencias de las casas donde trabajó. Telf. U-6129.

SE OFRECE EXCELENTE CRIADA de manos con años de experiencia en el servicio y buenas recomendaciones de casas de moral. Sin mayores pretensiones. También es manejadora F-3141.

SE OFRECE UNA MUCHACHA DE color para criada de comedor o cuartos con buenas referencias, también para manejadora, salgo a los repartos. M-1149

MUCHACHA INSTRUIDA Y ACOStumbrada al servicio fino se coloca con corta familia americana o matrimonio solo para cocinar y limpiar (si no son señoras americanas no se moleste) magníficas referencias, No menos de $25 M-2160.

MUCHACHA INGLESA JOVEN DEsea colocarse de criada de mano, manejadora o ayudante de la cocina con buenas referencias. Telf. F-5361.

UNA SEÑORA ESPAÑOLA DE MEdiana edad desea colocarse de criada de manos. Tiene referencias M-9434 Acosta 315.

SE DESEA COLOCAR UN CRIADO de color para cocinar o limpiar, sabe servir bien, sabe cumplir con sus obligaciones. También cocina y limpia si es corta familia. Tiene buenas referencias, quiere ir a los repartos. Calle A entre 17 y 19 Vedado. Telf. F-6166.

SE ALQUILAN ALTOS: SALA, COmedor, dos habitaciones, baño, cocina, hall y terraza. J. No. 403 entre 19 y 21 Vedado.

SE OFRECE JOVEN ESPAÑOLA PAra criada de cuartos o servicio matrimonio, es fina y tiene referencias. Sol No. 312 bajos.

ESPAÑOLA MEDIANA EDAD DESEA colocarse para el servicio general seria y trabajadora, cocinar y limpiar casa moralidad. tiene referencias. Informan M-4642.

SE OFRECE UNA CRIADA DE MANO de cuarto, sabe coser bien, referencias. Telf. FO-2638.

SE OFRECEN

118 CRIADAS-CRIADOS

SE DESEA COLOCAR UNA MUCHAcha blanca, del país, para cuartos o comedor, no menos de $15.00. Sabe cumplir con su obligación, tiene referencias de las casas donde ha trabajado. Desea una casa de moralidad. Informa por el Telf. FO-2026.

DESEA COLOCARSE JOVEN MEStizo decente del campo para criado de mano, sirve a la rusa. Tiene buenas referencias. Telf. U-6625 bodega.

SE OFRECE ESPAÑOLA PARA CUARtos o comedor sabe coser algo; también lava ropa fina, formal y trabajadora; tiene referencias, sale a los repartos F-6220.

SE OFRECE UN CRIADO DE MANOS español, sabe servir mesa a la rusa, también plancha ropa de caballero y sabe hacer cocteles. También sabe de jardín y tiene referencias. Teléfono: A-6461.

SE DESEA COLOCAR UNA JOVEN mestiza para criada de mano, tiene referencais. No importa ir fuera. En la misma una cocinera con referencias. Informes en el Telf. F-6282. Sueldo $15.

SE DESEE COLOCAR UNA ESPAÑOla para criada de cuartos acostumbrada al servicio con referencias. Teléfono F-6195.

DESEA COLOCARSE UNA JOVEN española para criada de manos o cuartos, sabe lavar y planchar, tiene buenas referencias; en la misma otra por horas. Telf. M-7721.

SE DESEA COLOCAR UNA JOVEN sepañola de criada de manos o para cocinar y limpiar a corta familia, tiene buenas referencias y sabe trabajar bien. Informes al Telf. I-3108.

DESEA COLOCARSE JOVEN ESPAñola para cuartos o comedor. También se coloca para criada de mano. Lava y plancha ropa fina. Buenas referencias. Telf. F-6777.

DESEA COLOCARSE UNA ESPAÑOla de criada de mano o de manejadora, sabe servir a la rusa y también le gustan los niños tiene referencias. Concordia y Galiano. Tintorería. Teléfono M-9436.

UN JOVEN QUE HABLA INGLES Y español, desea empleo como criado, chofer, jardinero, tiene buenas referencias. Pregunten F-2029.

DESEA COLOCARSE SEÑORA ESpañola mediana edad para criada de mano, tiene recomendaciones y no le importa ir a los repartos. M-6359

SE OFRECE SEÑORA MEDIANA edad para matrimonio solo o criada de mano o cocinera. No menos de $15. I-6092.

SE OFRECE UNA EXCELENTE criada de mano o para criada de cuarto, puede colocarse para cocinar, sencilla, tiene buenas referencias y buena presencia. Informes: F-3921.

JOVEN ESPAÑOLA DESEA COLOcarse de criada de manos o d ecuartos, no menos de $15. Es formal y tiene referencias. Telf. M-3596.

SE DESEA COLOCAR UNA ESPAÑOla de criada de manos, sabe cumplir con su deber y tiene buenas referencias. Prefiere los repartos. Teléfono: X-1023.

DESEA COLOCARSE UNA ESPAÑOla para criada de manos o cuartos; no se coloca menos de $15. Teléfono: FO-2628.

UN JOVEN HABLA INGLES Y ESpañol. Desea colocarse de sirviente. Tiene referencias. Llame Alejandro. FO-2622.

JOVEN ESPAÑOL HONRADO Y TRAbajador se ofrece para sirviente de casa particular práctico en todo servicio de comedor y planchado de trajes. magníficas referencias F-2975.

YOUNG COLORED MAN SEEKS EMployment as butler or any position required. Speaks both languages has reference. Phone FO-2622. Theodore Bodega.

SEÑORA
Nosotros creemos estar en condiciones de servirle la criada que usted necesita, española, cubana, inglesa, dándonos tiempo para hacerlo Abierto los domingos. Bolsa de Contratación. Cuba No. 209 Telf. M 6961.

119 COCINERAS-COCINEROS

COCINERO HACE TODA CLASE DE postres y pasteles, especialidad en cocina criolla y americana, buena sazón, Español, buenas referencias. A 8731

UN CHINO DESEA LAVAR Y PLANchar en casa particular ropa fina, señora y caballero. Teléfono F-6784

SE OFRECE UNA MAGNIFICA COcinera espostera española, si es para un matrimonio lo hace todo, no menos de 20 o 25 pesos, sino no avise. No sale de la Habana M-4088

SE DESEA COLOCAR UNA JOVEN española, cocinera tiene referencias Prefiere la Habana. Duerme fuera de la colocación. Telf U-7974

COCINERA ESPAÑOLA DESEA COlocarse en casa de moralidad, o para el servicio de corta familia, no duerme en la lococación, sueldo de $15 a $20. Informan Telf. M-7654, Teniente Rey 455.

JOVEN ESPAÑOLA BUENA COCINEra, entiende de repostería, en la misma otra para cocinar y limpiar, sabe lavar y planchar Telf. F-6220.

UNA SRA. DE COLOR MEDIANA edad se ofrece de cocinera con muy buena recomendación, hace toda clase de dulces en almíbar, no tiene a menos lavar ropa interior si es poca familia, va al interior, menos de $15 no molesten. Telf. FO-3390.

DESEA COLOCARSE UN COCINERO pardo del país para casa de negocio o particular sale a finca sin pretensiones. Telf. F-6277, Preguntar por Pérez.

DESEA COLOCARSE UNA COCINEra de color para cocinar y limpiar dormir en la colocación. desea ganar buen sueldo. Telf. U-6904.

SE DESEA COLOCAR UN JOVEN para cocinar y alguna limpieza si tiene que ser. Informes en el Teléfono: FO-9227.

SE DESEA COLOCAR SEÑORA ESpañola de mediana edad para cocinar y limpiar sueldo $15, menos no molesten. Telf. M-4363.

DESEA COLOCARSE UNA BUENA cocinera sabe trabajar es muy limpia y de buen carácter, trabajadora, tiene referencias, ayuda a la limpieza y aceptaría para repartos o la Habana M-3339.

DESEA COLOCARSE UN MAESTRO cocinero de color en casa particular, prefiere familias moralidad y de buen gusto, tiene recomendaciones, llamar al Telf. F1-6391 por José.

COCINERA ESPAÑOLA DESEA COlocarse sabe su obligación. Informes Telf. F-3356.

SE DESEA COLOCAR UNA ESPAÑOla para cocinar, no le importa ayudar un poco a la limpieza si es corta familia. Tiene buenas referencias y sabe cumplir con su obligación. Teléfono A-9650. dormir fuera.

SE OFRECE JOVEN DE COLOR SEria para cocinar y limpiar casa chica tiene referencias, preferible en la Habana, San Lázaro 567 altos entre Lealtad y Escobar o Morro 71 altos, preguntar por Nieves. M-6584. Llame de 1 a 5.

SE OFRECE COCINERA CON MUY buena sazón, limpia saludable y con excelentes referencias;; no tiene inconveniente en dormir, va a donde la lleven. F-3141.

SE OFRECE UNA MAGNIFICA COCInera de color con magníficas referencias, para cocinar sólo o cocinar y limpiar. En la misma una criada. Informes F-2067.

SE OFRECE JOVEN CUBANO PARA cocinero es repostero hace plaza. magníficas referencias M-5536, Cabrera.

SE OFRECE UNA BUENA COCINEra de color, repostera para cocinar y limpiar o cocinar. solo, duermo en la colocación; salgo a los repartos. Tengo referencias M-1149

SE OFRECEN

119 COCINERAS-COCINEROS

DESEA COLOCARSE UNA ESPAÑOla experta cocinera cocina muy bien o criada de manos o manejadora tiene referencias. M-6363 o para encargada de casa u oficina.

SEÑORA DE MEDIANA EDAD, DEsea colocarse de cocinera o criada de manos y también para la limpieza de casa pequeña. Sueldo no menos de quince pesos. Informan Teléfono I-6797

SE DESEA COLOCAR UN COCINERO repostero con referencias. Obrapía Telf. M-2170.

ENGLISH SPEAKING WOMAN EXperience seeks position as cook, competent in Cuban and American dishea. Eleep in Telf. FO-1077.

SE DESEA COLOCAR UNA MUCHAcha de color para cocinar, hace repostería, tiene referencias de la última casa donde ha trabajado. Hace plaza o no, dormir fuera, menos de $15 no se coloca. Llame Telf. F-5712.

DESEA COLOCARSE UNA SEÑORA española para cocinar y limpiar si es corta familia o cocinar solo. Duerme fuera Telf. F-6282.

SE DESEA COLOCAR UNA MUJER blanca para cocinar y limpiar a matrimonio solo o cocinar a corta familia sabe de repostería, tiene referencias y duerme en la colocación. No gana menos de $16 a $18, Prefiere el Vedado. Telf. U-2816.

SE DESEA COLOCAR UNA ESPAÑOla para cocinar y limpiar, corta familia y tiene referencias. Teléfono: A5-3361.

DESEA COLOCARSE UNA ESPAÑOla de mediana edad; ;sabe toda clase cocina. hace postres, va donde deseen. Tiene referencias. Telf. F-4806.

SE OFRECE JOVEN DE COLOR SEria para cocinar y limpiar casa chica tiene referencias, preferible en la Habana, San Lázaro 567 altos entre Lealtad y Escobar o Morro 71 altos, preguntar por Nieves.

SE OFRECE UN COCINERO ESPAñol, para hoteles, fondas, casa de huéspedes y particulares. Informes: Telf. U-5830.

SE DESEA COLOCAR UNA JOVEN de color para cocinar, y ayudar a la limpieza, duerme en la colocación y tiene buenas referencias. Llame al X-2331.

ENGLISH SPEAKING GIRL SEEKS position, as cook and litle cleaning, whole of half day, references. Call Mary. F-7965.

COCINERO JOVEN ESPAÑOL DEsea colocarse en casa particular. Tiene buenas referencias. Conoce toda clase de cocina. Toda clase de pastelería, repostería helados. Tiene especialidad en comidas finas y platos fríos. Telf. M-4355.

SE COLOCA UNA ESPAÑOLA PARA cocinar o limpiar o cocinar solo. No importa salir fuera. lleva tiempo en el país. Telf. U-2863.

SEÑORA
Nosotros creemos estar en condiciones de servirle la cocinera que usted necesita, española, cubana, inglesa, dándonos tiempo para hacerlo Abierto los domingos. «Bolsa de Contratación» Cuba No. 209 Telf. M-6961.

120 MANEJADORAS

SE OFRECE MANEJADORA PRACtica en manejar niños, tiene referencias, duerme en la colocación, sale a los repartos. 23 407, esquina a J F-2524

ENGLISH YOUNG COLORED GIRL desired to work with American for nersing children or cleaning with good references. Fhone F-2107.

123 COSTURERAS y MODISTAS

SE DESEA COLOCAR UNA JOVEN de color modista para coser en casa particular. No le importa ayudar algo en la limpieza. dormir fuera. Informan teléfono M-3339. va a los repartos.

124 LAVANDERAS-LAVANDEROS

DESEA COLOCARSE UNA SEÑORA de mediana edad de lavandera, no lava driles; lo mismo hago una limpiera por horas, U-7044

125 CHOFERES

CHAUFFEUR MECANICO ESPAÑOL desea colocarse en casa particular es serio y cumplidor con más de 20 años en el manejo de automóviles y excelentes referencias. Informes: teléfono FO-3232

CHAUFFEUR MECANICO ESPAÑOL de mediana edad, educado con muchos años de práctica y buenas referencias se ofrece para casa particular. Telf. I-5884.

DESEA COLOCARSE HOMBRE SErio, español de chofer mecánico con más de 10 años de práctica en casa particular o comercio, tiene magníficas referencias, pidan informes al teléfono M-5494 o Sitios No. 1 altos, personalmente, amador, de 8 a. m. a 8 p. m.

CHAUFFUER ESPAÑOL SOLTERO con 20 años de práctica y buenas referencias de la última casa que ha trabaáado desea colocarse en casa particular, conocedor del campo. Informa Telf. U-2607.

SE OFRECE UN CHAUFFER EXPERto mecánico sin pretensiones. Teléfono F-6112.

SE DESEA COLOCAR UN CHOFER sin pretensiones, con referencias, duerme en la colocación. Telf. F1-6121.

DESEA COLOCARSE CHAUFFEUR del país joven con 15 años en la profeción y con referencias. Particulares y comerciales. Telf. F-3777. Pregunte por José Miguel.

SE OFRECE JOVEN CUBANO, CON experiencia en dicho trabajo, como chofer de casa comercial de esta Plaza o Interior República. Tiene amplia instrucción y conocimiento del comercio. Sin pretensiones. Informes; R. TAmargo. M. de la Torre 27, Habana.

CHAUFFEUR ESPAÑOL DESEA COlocarse en casa particular con buenas recomendaciones. F-6256.

AVISO IMPORTANTE
Si Ud. tiene automóvil y aprecia su vida, hágase de un chofer serio y competente, solicitándolo a la Sociedad de Beneficencia, «Motor Club de Cuba», C No. 160 Vedado. Telf. F-5315.

126 JARDINEROS

SE DESEA COLOCAR UN JARDINEro o portero. Informes F-5247. Jardín América.

131 OFERTAS VARIAS

SRA. FINA 36 AÑOS BLANCA, SE ofrece para cuartos o manejadora, sabe bordar muy bien, habla francés, también atendería casa de señor solo, para todos los quehaceres, pocas pretensiones y muy buenas referencias. Telf. FO-3628.

UN MATRIMONIO ESPAÑOL SIN HIjos desea una casa de inquilinato para encargado,. Tiene quien lo garantice y entiende de pintura. Calle Egido 654 José Fernández, habitación No. 2.

PARA CUIDAR ENFERMOS SE COloca señora práctica en este servicio se queda día y noche si es necesario. Sueldo convencional magnífiicas referencias. M-2160.

SE OFRECE UNA MUCHACHA PAra cuidar enfermos; tiene referencias de las casas que ha trabajado. Llamar Teléfono U-2762.

JOVEN CUBANO, BLANCO, DESEA empleo en el comercio en el giro de tejidos, sedería, quincalla, perfumería, etc. o para vendedor en plaza. Muy buenas referencias, no pretensiones. Sr. Díaz. A-8622.

FARMACEUTICO: SOLICITA REgencia en el interior, dispuesto residir en el lugar que sea. Para informes Eloy Ruiz Rayo 2, Habana.

MARZO 10 DE 1939 DIARIO DE LA MARINA EJEMPLAR: 5 CENTAVOS

INGLATERRA GASTARA UN MILLON DE DOLARES DIARIOS CON EL OBJETO DE TENER A PRINCIPIOS DE ABRIL DOS MIL 250 AVIONES DE PRIMERA LINEA

DESDE WASHINGTON

LA CUESTION DE LA CUOTA

Especial para el DIARIO DE LA MARINA

En la crónica del día 2 del corriente mes de Marzo, titulada «Nuestro caso azucarero», manifesté que en un artículo posterior me referiría al asunto de nuestra cuota en el mercado americano, particular de gran interés para nosotros.

El plan de cuotas fué propuesto al Congreso por el Presidente Roosevelt en Mensaje de Febrero 8, 1934. El estimado anual de consumo fué calculado en el Mensaje presidencial en 6,452,000 toneladas cortas, valor de crudos, proponiéndose la distribución proporcional de las mismas entre las diversas areas de abasto, en la siguiente forma:

Remolacha continental	1,450,000	Ton.
Luisiana y Florida	260,00	„
Hawaii	935,000	„
Puerto Rico	821,000	„
Filipinas	1,037,000	„
Cuba	1,944,000	„
Islas Vírgenes	5,000	„

Para determinar la cuota correspondiente a cada área, se tomó el promedio del abasto de las mismas al mercado de los Estados Unidos en los tres años que el Secretario de Agricultura considerase más representativos. En lo que a Cuba toca, se tomaron como años representativos de nuestro embarques de azúcar a los Estados Unidos los de 1931, 1932 y 1933, es decir, los tres años de la más aguda depresión y de la tarifa Hawley-Smoot, durante los cuales nuestras ventas en los Estados Unidos fueron las más bajas.

Aún así la cuota de 1,944,000 toneladas que propuso Roosevelt nos fué rebajada. Los remolacheros quisieron asegurarse 100,000 toneladas más de las que se les asignaban en el plan, trabajaron la partida en el Congreso, y al fin y al cabo obtuvieron las citadas 100,000 toneladas, rebajándolas de las cuotas de otras áreas. Cuba sufrió el mayor peso de la reducción, mermándosele 42,000 toneladas de la cuota propuesta por Roosevelt. De esa manera nuestra cuota inicial al entrar en vigor el sistema no fué de 1.944,000 toneladas, sino de 1.902,000. Los remolecheros no producían entonces el 1.550,000 toneladas de cuota que se aseguraron, pero perseguían el propósito de una mayor expansión de su producción en años venideros.

En los años 1935, 1936 y 1937, tuvimos cuotas algo más altas que 1,902,000 toneladas, pero ello se debió a que los estimados de consumo fueron algo más altos también y a que varias áreas no llenaron sus cuotas y el déficit fué redistribuído a prorrata entre las demás, correspondiéndole una parte a Cuba.

Un dato importante que debe tenerse en cuenta, es que en la Ley de Independencia de Filipinas, las exportaciones de azúcar de Filipinas a los Estados Unidos libres de derechos se limitaron a 972,000 toneladas cortas, valor de crudos. Como la cuota asignada desde el primer momento a Filipinas en el plan fué, según queda dicho, de 1.037,000 toneladas, quedaba un sobrante de varios miles de toneladas, que Filipinas no podría enviar sino pagando derechos completos. Como esto no es negocio para Filipinas, ningún año ha enviado al mercado americano esos azúcares de derechos completos, los cuales han quedado sobrantes y se han distribuído entre las demás áreas, correspondiéndole una parte importante a Cuba.

Este sistema, establecido por la Ley Jones-Costigan, fué variado en perjuicio de Cuba por la Ley Azucarera de 1937, que sustituyó a aquélla. En primer término, Luisiana y Florida quisieron en 1937 asegurarse mayor cuota que la que proporcionalmente les correspondía dentro del plan, como hicieron los remolacheros en 1934. Trabajaron el asunto en el Congreso y lograron introducir cambios en el sistema de distribución de cuotas, gracias a los cuales, en lugar de la cuota inicial de 260,000 toneladas, en 1938 y 1939 han obtenido cuotas iniciales de 431,415 toneladas y 429,553 toneladas respectivamente. El nuevo plan también facilita a los remolacheros el obtener algún aumento, de manera que Cuba en 1937, como antes en 1934, sufrió una segunda rebaja en la cuota que le correspondía con arreglo al primitivo plan de Roosevelt.

Pero, además, la Ley Azucarera de 1937 privó a Cuba del derecho de participar en la distribución del déficit de la cuota de Filipinas, asignado por la citada Ley para ser distribuído entre varios países extranjeros, con excepción de Cuba. En 1937 y 1938 no participamos ya en la redistribución del déficit de las Filipinas, ni participaremos en lo sucesivo mientras siga en vigor la legislación actual.

En vista de las tres mermas mencionadas, nuestros embarques de azúcar a los Estados Unidos han sufrido alguna disminución, y, en consecuencia, nuestros ingresos también.

Respecto de la cuota, mientras el sistema se mantenga, tenemos objetivos bien precisos a que atender: Primero, defender la cuota actual, tratando de evitar que se nos hagan nuevas reducciones; segundo, tratar de que se nos aumente la cuota en la primera oportunidad que sea posible.

En Cuba se que muchas personas tienen un criterio acentuadamente pesimista sobre ambos extremos. Por mi parte, aprecio claramente los obstáculos que tenemos que vencer para lograr ambos objetivos, pero no los creo de imposible realización. En otra crónica trataré de razonar el punto.

DIPLOMATICUS.

Marzo 4, de 1939.

ENERGICA ACTUACION DE LA POLICIA DE BAGDAD CONTRA CONSPIRADORES

BAGDAD, Arabia, marzo 9. (Havas).—El descubrimiento de un movimiento sedicioso fomentado en el campamento militar de Rachid, causó el arresto de siete de los instigadores principales, entre ellos el ex Presidente del Consejo de Ministros Hikmet Suleiman, dos oficiales en activo servicio, y cuatro retirados. Los detenidos comparecieron esta tarde ante el Consejo de Guerra nombrado por real decreto, y presidido por el coronel Aziz Yamelki, y con dos comandantes y dos magistrados civiles como miembros.

Igualmente al decretarse la ley marcial en el territorio árabe, se dejó en suspenso varias leyes importantes, entre ellas las de reunión y agrupaciones. Cada jefe militar de región ha asumido completamente todos los poderes.

EL JAPON CONSIDERA COMO UN ACTO POCO AMISTOSO LA CONCESION DE EMPRESTITOS A CHINA POR INGLATERRA

Un jefe fascista nipón dice que Inglaterra es el verdadero enemigo en Asia, donde están frente a frente

El Japón aspira a que en breve plazo el Ejército que se halla en China se sostenga con los recursos de este país. La aviación lleva la guerra a lo más profundo de la China

TOKIO, marzo 9. (Havas).—La agencia noticiera «Domei», publicó hoy una nota en la que se califica de acto muy poco amistoso hacia el Japón, la decisión de Inglaterra de abrir un crédito de cinco millones de libras esterlinas al Gobierno chino. La nota fué dada después de la visita del Embajador británico Sir Robert Craigie, a la Cancillería japonesa, para informar a ésta de que el Gabinete de Londres, había llegado a un convenio con el de Cung King, para conceder a este último créditos destinados a sostener la moneda china. El Embajador hizo saber también que la medida no tenía intención política alguna, y tiende solamente a la protección de los capitales y de los derechos ingleses en China. Se sabe que el Ministro de Estado Arita ha sometido un informe sobre esta cuestión, al Gabinete de Tokío. Parece que entre los miembros de éste se tiene la impresión de que la decisión británica no tiene carácter puramente financiero, pues rebasa desde diversos puntos de vista lo hecho anteriormente por Inglaterra, en favor del régimen de Chiang Kai Shek.

Inglaterra es el verdadero enemigo del Japón en Asia, dice el Jefe fascista Nakano

SHANGHAI, China, marzo 9. (Havas).—Seigo Nakano, jefe fascista japonés, hablando hoy en presencia de dos mil de sus compatriotas, atacó violentamente a Inglaterra. Declaró que uno de los objetivos que persigue el Japón en China, es poner fin a la invasión imperialista británica. Las dos naciones (Japón y la Gran Bretaña) están frente a frente en el campo chino. En el mismo momento en que los nipones se retirasen del país, los ingleses aumentarían su influencia, lo que significaría también que las actividades anti-japonesas volveran a tomar mucho vuelo. Agregó Nakano que el Imperio no debe inquitarse lo más mínimo, debido a que Inglaterra y Francia no están en condiciones de enviar un ejército al Oriente.

Pronto el ejército japonés en China se sostendrán con los recursos del territorio

TOKIO, marzo 9. (Havas).—Hablando hoy ante la Dieta japonesa, el general Itagaki, Ministro de la Guerra, declaró que las tropas japonesas permanecerán en China todo el tiempo que sea necesario, para acabar con las actividades anti-japonesas del Komintern, y mantener la paz y el orden.

Expuso también el general Itagaki, que el ejército nipón de operaciones en China, hace todo lo posible para que su estadía en el inmenso territorio del país vecino, resulte para la nación lo más económica posible, y el Gobierno ya estudia el principio de que las tropas de ocupación se sostengan con los recursos chinos.

Los aviones militares japoneses llevan la guerra a ciudades situados en lo profundo de China

SHANGHAI, marzo 9. (AP).—El Cónsul general de los Estados Unidos en Hancao, ha protestado ante las autoridades japonesas contra un raid aéreo sobre Ichang a consecuencia del cual las propiedades americanas recibieron intensos daños.

Los informes oficiales chinos acusan a los japoneses de dejar caer 200 bombas haciendo cerca de 3,000 muertos y heridos.

Los chinos dicen que la tercera parte de las casas de Ichang, en el interior de la China, quedaron destruídas.

Las noticias de Ichang, a 387 millas de Hancao, dicen que 17 bombas cayeron en la propiedad americana a pesar de las grandes banderas indicando esa nacionalidad que ondeaban sobre los edificios.

Informes demorados de Sian, capital de Shensi, dan cuenta de que un raid aéreo japonés destruyó una misión bautista inglesa así como una iglesia católica el martes.

Se calcula que los japoneses lanzaron 140 bombas en ese raid.

Los chinos afirman que 45 bombardeadores japoneses participaron en el raid de Ichang. Dicen que la antigua muralla del norte de la ciudad ha sido prácticamente demolida así como docenas de tiendas y de casas.

LOS NIÑOS DE UN COLEGIO DE LONDRES ESTUDIAN LAS ARMAS MODERNAS

Durante una exhibición celebrada en Inglaterra, este grupo de niños, encabezado por la patinadora de 15 años Daphne Walker, estudia una moderna ametralladora.—(Foto Acme-Editors Press).

En vista de que ha mejorado mucho la situación en Europa, en Inglaterra esperan una conferencia de desarme

Millares de árabes de Palestina han ofrecido sus servicios a las autoridades inglesas para ayudarles a combatir a los judíos. Siguen en varios lugares los atentados terroristas

LONDRES, marzo 9. (AP.) — La Gran Bretaña, gastando un millón de dolares diarios en aeroplanos solamente, espera contar para el día primero de abril con fuerza de primera línea de 2,250 aviones.

El secretario del Aire Sir Kingsley Wood reveló hoy que a fines de este mes la fuerza aérea contará con 1,750 aviones en las islas y 500 en ultramar.

Estas cifras no incluyen los aviones de la armada que suman 500.

Los cálculos fueron dados a conocer por Sir Kingsley que trata de obtener la aprobación del Parlamento para un crédito de 220.626,700 libras esterlinas.

Aunque dijo que es mucho lo que está por hacer aún prometió que para fines del presente mes se habrá logrado que las fuerzas aéreas cuenten con 2,370 aeroplanos.

En la actualidad dijo, el gasto diario para la construccion de aviones no es menos de 250,000 libras esterlinas.

Agregó que el personal de la aviación ha llegado ya a casi 100.000 y que el programa de expansión aérea para 1939 exige un total de 75,000 reclutas.

Con relación a los aviones que se encargaron a los Estados Unidos, Sir Kimgsley dijo «que las fechas de entrega han sido abreviadas y que espera que todas las órdenes estarán cumplidas para fines del presente año.»

Espérase en Inglaterra, en vista de que ha mejorado la situación en Europa, una conferencia para la limitación de los armamentos

LONDRES, marzo 9. (AP.)—El gobierno británico cree que la situación europea ha mejorado mucho y espera que en el presente año se logre alguna forma de desarme limitado, según se decía esta noche en los centros bien informados.

Los periódicos de Londres se muestran unánimes en informar que este criterio se mantiene en los altos círculos gubernamentales mientras el «Daili Mail» dice rotundamente: «Mr. Chamberlain se propone convocar una conferencia de grandes potencias para estudiar la forma de poner fin a la competencia de armamentos aéreos en el primer caso. Si en esa dirección se hicieran progresos entonces se ampliaría el tema de las discusiones dándose entrada en la conferencia a las potencias del mundo, con inclusión de los Estados Unidos.

«Además, dice, también se procuraría que la discusión versara sobre los problemas económicos.»

En opinión de los centros informados tan pronto como termine la guerra civil española, las diferencias entre Italia y Francia sobre la agitación fascista en pro de territorio francés, podrán arreglarse por medio de una conferencia.

Se ofrecen a Inglaterra los árabes de Palestina, para combatir contra los judíos

JERUSALEN, Palestina, marzo 9. (Havas). — Millares de árabes han ofrecido sus servicios a las autoridades británicas, para el caso en que los elementos extremistas judíos provoquen desórdenes, al reaccionar violentamente contra la política inglesa y el tratado anglo-árabe que se concierte para solucionar el problema de Palestina.

Desórdenes ocurridos en Palestina

JERUSALEN, marzo 9. (Havas.)—Un convoy de camiones cargados de potasa que se dirigía del Mar Muerto a Jerusalen, atravesó un desfiladero montañoso, de casi diez kilómetros de largo, bajo el fuego continuo de los bandidos árabes. Uno de los conductores hebreos fué herido, así como otro judío que iba en un vehículo. Las tropas inglesas que fueron enviadas inmediatamente al lugar del ataque, no pudieron dar con los agresores.

En Jaffa fué lanzada una bomba contra una camioneta perteneciente a una gran tienda británica. El proyectil estalló en la calle hiriendo a un árabe. En Telaviv otro árabe fué muerto por un israelita, de un certero disparo, en plena vía pública. Las autoridades militares adoptaron medidas de seguridad, una de las cuales es la supresión de la circulacion, hasta las tres de la tarde del viernes, por la carretera de Telaviv a Jaffa.

Un tribunal militar condenó a muerte a tres rebeldes que participaron en el combate del Hebrón.

Chamberlain propondrá este verano una Conferencia Internacional para limitación de armamentos

PARIS, marzo 10 (viernes) (Havas.) — El corresponsal diplomático del Daily Mail (edición continental) informa esta mañana que «antes de que termine el verano próximo, el Primer Ministro Chamberlain proyecta sugerir una Conferencia de grandes Potencias, para estudiar los medios de contener la actual competencia de armamentos. La eventualidad de esa reunión internacional es estudiada actualmente con ahinco y atención, en la cancillería británica. El jefe del Gabinete está preparado para enviar invitaciones a los jefes de los principales Gobiernos europeos en un porvenir próximo, y en el preciso momento en que, por las circunstancias imperantes, lo crea más favorable.»

A LA UNA DE LA TARDE DEL DOMINGO PROXIMO APARECERA PIO XII EN EL BALCON PARA RECIBIR LA TRIPLE TIARA

Wiedmann, autor de seis asesinatos va a ser juzgado hoy

«Lo único que puedo hacer, dijo ayer a su abogado, es ponerme a bien con Dios»

VERSALLES, marzo 9. (AP).—En la misma sala de audiencia donde Henri Landrú «Barbazul» fué condenado a muerte hace 17 años, Eugene Weidmann va a ser juzgado mañana por uno de los más resonantes crímenes que se han cometido en Francia. La muerte de seis personas, una de las cuales era una bailarina americana.

Waidmann, ex penado alemán, acusado de ser el autor de la muerte de Jean de Koven, bailarina de 22 años de edad, de cuatro hombres y de una francesa, fué notificado esta noche para que comparezca mañana ante el Jurado.

«Lo único que puedo hacer—dijo Weidmann a uno de sus defensores—es hallar la fe cristiana nuevamente. «Deseo ponerme a bien con Dios antes de comparecer ante El.»

Buena prueba del nuevo hidroplano trasatlántico francés, «611»

BURDEOS, Francia, marzo 9. (Havas).— El nuevo hidroavión «611», de la Compañía Latecoere, hizo esta tarde su primer vuelo en el circuito cerrado de la base trasatlántica de Biscarrose. La prueba fué muy satisfactoria, quedaron bien impresionados los técnicos de la velocidad desarrollada por el aparato en su jornada inicial.

Acción enérgica contra el Sitch ukraniano

CHUST, Rutenia, (Checoeslovaquia), marzo 9. (Havas).—La depuración del Sitch cárpato-ukraniano (secciones de asalto del movimiento político de la Gran Ukrania), continúa activamente bajo la dirección del general Preacha, Ministro del Interior. Los cuarteles del Sitch han sido cerrados, y los miembros de la organización desarmados.

Se espera que a esa hora se hallen congregadas en la plaza de S. Pedro trescientas cincuenta mil personas

Ciano dió seguridades a Inglaterra de que Italia no abriga propósitos hostiles contra país alguno. El día 23 próximo se constituirá la nueva Cámara de los Fascios, en Italia

CIUDAD VATICANA, marzo 9. (A. P.)—Una tribuna especial ha sido levantada hoy cerca del altar central de la Basílica de San Pedro para acomodar 40 misiones que representarán a otros tantos gobiernos extranjeros en la coronación del Papa Pío XII el domingo próximo.

Se espera que muchas misiones lleguen mañana a Roma y el sábado es esperado el representante del Presidente Roosevelt.

La policía del Vaticano y la romana se encargarán de mantener el orden en el inmenso público que ha de llenar la Plaza de San Pedro, prestando servicio desde las cuatro de la mañana del domingo.

Las puertas de la Basílica se abrirán a las seis de la mañana y millares de personas que poseen invitaciones se reunirán en la Plaza de San Pedro antes del amanecer en busca de posiciones ventajosas desde las cuales podrán presenciar la Misa de la Coronación que durará cinco horas.

Las autoridades predicen que más de 350,000 personas se reunirán frente a San Pedro antes de la una de la tarde.

A esa hora el Pontífice aparecerá en el balcón para recibir la triple tiara.

El Papa Pío dedicó mucha parte del día de hoy a las audiencias. En los centros autorizados alemanes se dice que el Pontífice recibió el lunes a cuatro cardenales alemanes con los cuales trató de la situación de la iglesia en el Reich.

El día 23 se constituye la nueva cámara de los fascios, de Italia

ROMA, marzo 9. (Havas).—La nueva Cámara de los Fascios, que sustituye a la Cámara de Diputados, se reunirá el día 23 del corriente marzo. Las Corporaciones italianas presentaron al Ministro de éstas las listas de candidatos a miembros de la Cámara, y entre ellos fueron seleccionados los que el Ministro sometió a Mussolini, para su nombramiento. El total de miembros es de 648. El presidente y el vicepresidente de la nueva Cámara serán nombrados inmediatamente por un decreto real.

Ciano dió seguridades a Inglaterra que Italia no abriga propósitos hostiles para ningún país

ROMA, marzo 9. (AP).—Se decía hoy que el ministro de Estado Conde Galeazzo Ciano ha dado seguridades a la Gran Bretaña de que Italia «no tiene intenciones hostiles» hacia ninguna nación con motivo de las medidas que ha tomado aumentando la guarnición de la Libia, que, dijo, responde a razones defensivas.

Sir Charles Noel, Encargado de Negocios de la Gran Bretaña, a quien dió Ciano tales seguridades manifestó que en el curso de la conversación con el Conde hizo mención de las noticias que se han publicado en Italia acerca de que este país cuenta ahora con 80,000 a 90,000 hombres en Libia.

Richard Austen Butler, subsecretario de Estado de la Gran Bretaña, dijo en la Cámara de los Comunes ayer que las informaciones que tenía el gobierno inglés eran que Italia estaba ejecutando su decisión de aumentar en 30,000 sus efectivos en Libia.

Concesión a Italia para una línea trasatlántica hasta Buenos Aires

BUENOS AIRES, marzo 9. Havas. El gobierno argentino ha autorizado hoy a la compañía aérea italiano Ala Littoria, para establecer una línea de pasajeros y correo entre Italia y la Argentina. La concesión es por cinco años.

El Papa expresa su enorme gratitud al Gobierno de Praga

Las negociaciones entre los checos y polacos comenzaron en la capital checoeslovaca

CIUDAD VATICANA, marzo 9. (Havas).—El Papa Pío XII telegrafió hoy al Presidente Hacha, de Checoeslovaquia, sus gracias sinceras por las pruebas de afecto de que le dió la república checoeslovaca, con motivo de su reciente elección al pontificado. Su Santidad desea «a la noble nación checa, completa prosperidad».

Hoy llegó a Roma la delegación que representará al Gobierno de Francia en la coronación del Papa, el domingo próximo.

Visitan Varsovia los cancilleres de las repúblicas bálticas

VARSOVIA, Polonia, marzo 9. (Havas).—Hay informes en la cancillería, de que los Ministros de Estado de Estonia y Finlandia llegarán próximamente a esta capital, para entrevistarse con el coronel Beck, canciller polaco, antes de que éste salga hacia Londres. También se sabe que el Ministro de Estado de Lituania, M. Urbszys, se detendrá en esta capital, a su regreso de Roma, a donde ha marchado para asistir a la coronación del Papa Pío XII, el domingo próximo. Conferenciará igualmente con el coronel Beck.

Comenzaron en Praga las negociaciones entre checos y eslovacos

PRAGA, Checoeslovaquia, marzo 9. (Havas).—Esta tarde comenzaron las negociaciones entre checos y eslovacos. Los últimos reivindicaron la representación proporcional de región en los Ministerios, el ejército y las grandes organizaciones nacionales. Los checos a su vez exigieron que los representativos de Eslovaquia proclamen oficialmente su sincera voluntad de vivir en común con las demás regiones, en el marco del mismo Estado. Se teme que en el caso de que no se llegue a un acuerdo, los eslovacos buscarán la manera de proclamar su indepedencia.

IMPRESIONAN GRATAMENTE A HARRIDGE EL CUBANO ORTIZ Y A. CARRASQUEL

ORLANDO, Fla, marzo 9. (AP).—William Harridge, Presidente de la Liga Americana, abandonó hoy el campo de entrenamiento de los Senadores, vivamente impresionado de las facultades de los pitchers novatos Roberto Ortiz y Alejandro Carrasquel. Harridge dijo que había oído hablar tanto de ellos que no había podido resistir la tentación de observarlos.

SUSCRIBASE Y ANUNCIESE EN EL «DIARIO DE LA MARINA»

NYE, OPUESTO A QUE LOS E. U. SE ADHIERAN AL PLAN DE SEGURIDAD COLECTIVA

MIDDLETOWN, Connecticut, marzo 9. (AP).—El senador Nye dijo esta noce que sería «un suicidio para los Estados Unidos» participar en un programa de seguridad colectiva con las potencias extranjeras.

En un discurso que pronunció en la Universidad de Weleya sobre la política exterior americana dijo:

«Puedo concebir un estado de cosas en Europa que invite a los americanos a participar en otra guerra europea; pero deseo ver ese estado de cosas antes de tomar ninguna decisión acerca del mejor medio de afrontarlo o de servir a los intereses americanos.

«No quiero que mi país se anticipe a tomar partido en los asuntos europeos.

«Nuestra participación en otra guerra europea, si asume las proporciones de la de hace veinte años, podría ser un error de la democracia americana», añadió.

EN EL KREMLIN FESTEJAN HOY EL ANIVERSARIO DEL PARTIDO COMUNISTA RUSO

MOSCU, marzo 9. (AP).—Delegados de todas partes de la Rusia Soviética se están congregando en esta capital para asistir al Décimoctavo Congreso del Partido Comunista, que es el primero que se celebrará desde 1934.

El gran acontecimiento del Congreso, que se inaugurará mañana en el Kremlin, será un discurso de Joseph Stalin, dictador de Rusia y Secretario del Partido, que se espera hará una importante exposición de la política comunista.

La tendencia de la política doméstica ya se ha indicado por Andre A. Zhdanov, jefe del Buró de Propaganda, recientemente creado, y por el periódico comunista «Pravda».

Zhdanov ha publicado una tesis, que será presentada al Congreso, recomendando el formal abandono de los periódicos asesinatos de miembros del Partido.

Los senadores americanos amigos de la neutralidad se opondrán a que se apruebe la derogación de dicha ley

Se cree que el Presidente señor Roosevelt simpatiza con los esfuerzos encaminados a reducir los gastos del Gobierno, pero no quiso hacer promesa alguna en tal sentido

WASHINGTON, marzo 8. (AP).—Los miembros del bloque de neutralidad del Senado dijeron hoy que recurrirán al filibusterismo, si fuere necesario, para impedir la aprobación de cualquiera proposición del gobierno en el sentido de derogar la ley de neutralidad.

Asombrados de las declaraciones hechas por el Presidente Roosevelt, quien dijo que la ley no constituye ninguna contribución a la preservación de la paz, no hicieron ningun secreto del propósito de prepararse por anticipado para dar la batalla a favor del mantenimiento de la ley vigente.

Mientras tanto continúan en el Capitolio las discusiones sobre la defensa nacional y la política exterior.

La Comisión de Asuntos Navales del Senado recibió una declaración del Cnel. Theodore Roosevelt en el sentido de que el Congreso debe «pedir una dclaración de política exterior» que guíe sus determinaciones sobre las necesidades de la defensa nacional. Se opuso decididamente a que se hagan mejoras en la bahía de Guam para convertirla en base para la aviación naval.

Por razones presupuestales el Presidente Roosevelt se opone, al menos por ahora, a que la Comisión de Asuntos Militares de la Cámara apruebe un proyecto que autoriza al Ejecutivo para adquirir materia prima vital para caso de guerra por valor de $100,000,000 en cuatro años. Declara que no aprobará más que el empleo de $10,000,000.

La Comisión de Asuntos Navales de la Cámara aprobó un crédito de $40,074,000 para la construcción de obras en las estaciones navales de la costa.

«Cualquier esfuerzo para derogar o emascular la ley de neutralidad tendrá reunido al Senado todo el verano», dijo el senador Nye, quien explicó que un grupo organizado de quince a veinte senadores o menos, puede impedir una votación en el Senado indefinidamente.

El Senador Borah dijo que él jamás había participado en ningun acto de filibusterismo durante toda su carrera de senador y que no participaría tampoco en él, pero que cualquier propósito de derogar la ley provocará suficiente discusión para aplazar la votación final muchos meses.

Es opinión del gobierno que la ley impone un procedimiento demasiado rígido y que debe dejarse a la discreción del Presidente de la República escoger el curso que debe seguirse en vista de lo que aconsejen las circunstancias del momento.

Se hacen recomendaciones al Presidente Roosevelt para que consienta en la reducción de los gastos

WASHINGTON, Marzo 9. (AP).—El Senador Harrison se ha dirigido al Presidente Roosevelt recomendándole que haga economías en los gastos, pero el jefe del Ejecutivo no hizo ninguna promesa.

Harrison dijo a los reporters que Mr. Roosevelt simpatiza con los esfuerzos para reducir los gastos del Gobierno.

El senador Harrison, como presidente de la Comisión de Hacienda del Senado, tomó parte en una conferencia que se celebró en la Casa Blanca para tratar de asuntos financieros a la que asistió también el representante Cooper, de la Comisión de Medios y Arbitrios de la Cámara; el secretario Morgenthau y John W. Hanes, subsecretario del Tesoro.

Líder del bloque congresional partidario de las economías, Harrison pidió recientemente que se redujeran los gastos un diez por ciento, diciendo que a menos de que se termine con el déficit el gobierno afrontará un caos financiero.

Harrison dijo también a los representantes de la prensa que duda que el gobierno pida autorización al Congreso este año para elevar el límite de la deuda federal. Ese límite es actualmente de 45 mil millones de dólares, y se asegura que para el primero de julio de 1940 se habrá llegado ya a esa cifra.

Se discutió también hoy en la Casa Blanca acerca de la revisión de los impuestos, propósito que cuenta con las simpatías del departamento del Tesoro.

PREDICE FRED PERRY UN TRIUNFO SOBRE EL GRAN PELIRROJO DONALD BUDGE

NEW YORK, marzo 9. (AP).—Del mismo modo que las curvas del pitcher R. Pruett hicieron daño a Babe Ruth y que Tunney fué una incógnita para Jack Dempsey, el veterano Fred Perry cree tener en su poder el secreto del éxito sobre Don Budge, con quien se enfrentará mañana por la noche en el Madison Square Garden, por primera vez desde 1936. Cuando ambos eran amateurs Perry derrotó a Budge cuatro veces de seis.

COMBATIENDO EN MADRID

BURGOS, Marzo 9. (AP).—El «Diario Vasco» de San Sebastián informa hoy que varias unidades comunista del ejército republicano se ha rebelado en el frente de Madrid entablándose un combate entre ellas y las demás tropas que permanecen leales al régimen de Miaja.

En la Academia Alemana, Von Faupel lanzó la idea del ibero-americanismo frente al pan-americanismo de E. U.

El ex-Embajador alemán en la España de Franco, dijo que la Doctrina de Monroe es sólo un pretexto para la dominación del hemisferio occidental por los Estados Unidos de América

BERLIN, marzo 9. (AP).—El general Wilhelm Faupel, Embajador alemán en la España nacionalista en 1937, lanzó la idea del ibero-americanismo contra el panamericanismo de los Estados Unidos.

Hablando en el almuerzo de la Academia Alemana, el general dijo que «los Estados Unidos, pintando los peligros de invasión de la América Latina por los estados totalitarios y con la promulgación al propio tiempo de la idea de Pan-América, confían en establecer un frente único en el hemisferio occidental que en caso necesario se enfrentaría con los estados totalitarios».

Recomendó a los líders de la Academia que organicen una pacífica invasión en gran escala de la América Latina con lingüistas, educadores, hombres de ciencias e ingenieros alemanes y la consiguiente devolución de las visitas por los suramericanos a Alemania.

El discurso de von Faupel se distinguió por agudos ataques a los Estados Unidos.

Diplomatische-Politische Korrespondenz, órgano del ministerio de Estado, acusa a las democracias de propagar mentiras acerca de Alemania y agrega:

«Esas mentiras que siguiendo el ejemplo de los Estados Unidos lanzan una y otra vez acerca de los planes agresivos de los estados autoritarios contra los estados de la América del Sur, son una triste prueba del hecho de que el apaciguamiento del mundo no es deseado en modo alguno por ciertos círculos».

El general Faupel aseguró que «la doctrina de Monroe no es sino un pretexto para la dominación del hemisferio occidental por los Estados Unidos» y agregó que «solamente hay un solo peligro en la América Latina: la de los Estados Unidos.»

«Debemos confesar —agregó— que la campaña de vilezas contra Alemania ha tenido cierto efecto en América, aunque hay muchas personas sensatas que saben leer entre líneas».

Nuevas tierras descubiertas por Alemania.

BERLIN, marzo 9. (Transocean).—La expedición Antártica de Alemania, que partió de aquí en diciembre 1 pasado, ha descubierto una región costanera de 30.050.000 de kilómetros cuadrados sita entre el grado 5 de Longitud oeste y el grado 15, este, en la costa y país adentro hasta la llamada capa polar a setenta y cinco grados de latitud sud. Por parte de Alemania se constata que se trata de una región que hasta ahora jamás ha pisado el pie humano, haciéndose después del regreso de la expedición dar los pasos necesarios para asegurar para Alemania los resultados de la expedición.

Nueva Ley de divisas en Alemania

BERLIN, marzo 9. (Transocean).—Después de haberse redactado la nueva forma de Ley de divisas, ahora por el Ministro de Economía también se ha reformado completándose las disposiciones para los empréstitos a largos plazos de marcos bloqueados. Frente a esa situación hay hasta ahora las siguientes reformas: Empréstitos de parientes y amistades, los depósitos en marcos bloqueados en el futuro, no podrán superar en 10 mil marcos. Los empréstitos para comprar esas tierras o, para nuevas construcciones, deberán, pagar, generalmente, un cincuenta por ciento en divisas.

COMENTARIOS DE LA GUERRA

10 DE MARZO DE 1939

Ha continuado el «fregado» en que se encuentran enredados los rojos y los colorados del castizo Madrid. Pese a los informes que ha expedido el general Miaja, en donde se daba a entender que la lucha había finalizado, la información general de Madrid, sigue dando cuenta de que tras del rechazo que sufrieron los comunistas en las Plazas de Castelar y Colón, la lucha ha continuado por los barrios de la zona Norte, especialmente en Chamartín, y ya en la ruta de Guadalajara, los «complotes» de ambos bandos siguen dando el mismo espectáculo en Canillejas y Barajas. El primero a ocho kilómetros de Madrid, y el segundo a cuatro kilómetros de este último por la carretera auxiliar que sigue a enlazar con la de Torrelaguna a la Villa de Alcalá de Henares. Si la lucha en Canillejas es de la misma intensidad que la de ayer en el Paseo de la Castellana, la situación de las líneas **gubernamentales y legales** del frente de Guadalajara, serán las que sufrirán las consecuencias, ya que en plena locura, son capaces de abandonar el frente contra el enemigo común para asesinarse unos a otros después de las prácticas adquiridas en los meses de lucha.

El pueblo de Baraja a que se refieren en la información madrileña, está como antes indicamos, desviado de la ruta de Guadalajara a Madrid en cuatro kilómetros, pero más que el pueblo de este nombre, el lugar de la refriega ha de estar en la lucha sostenida por conservar los de Miaja, el aeródromo, y en capturarlo los comunistas, para utilizar esta arma contra las tropas que siguen a la Junta de Defensa, que se empeña en defender ahora algo que si lo hubieran hecho antes, no darían motivo para la serie de descalabros gubernamentales que se han ido sucediendo cada vez que en los cálculos del Mando Nacionalista, entró el deseo de llevar a cabo la operación proyectada. Era muy raro que no se llegara a este «fin de fiesta» que estamos contemplando, teniendo en cuenta la calidad de los componentes que se habían disfrazado de «republicanos» para llevar a cabo la destrucción del patrimonio nacional y cuyo resultado es la Santa Cruzada al llegar la reacción de los que, como en todas las épocas, no admiten intromisiones de nadie. Y de Rusia menos.

Los despachos de Madrid, siguen dando cuenta de que los que antes fueron rechazados de la parte central de Madrid, se han replegado hasta lo que fué Hipódromo de la Castellana, de donde hasta el momento la Junta de Madrid no ha dado cuenta de que lograra rendirlos o liquidarlos.

Radio-Madrid, se desahogó anoche contra Rusia en forma violenta, poniendo al descubierto los manejos y las explotaciones de que ha sido víctima el «pueblo español», ese mismo que tiene defensores a centenares y que por rara casualidad, todos los que a ello se dedican, esgrimen el «sable» o la alcancía, sin que el resultado de tantos asaltos se vea por los campamentos de Argeles y San Cipriano, convertidos en francos o en pastillas de chocolate, ya que los desinteresados benefactores, en su celo de hacer las cosas completas, debían con miras a la «comisión», irse de **compras** para que por lo menos, a los que sufren en Francia las consecuencias de dejarse engañar, les llegara algo con qué entretener los dientes. La estación emisora madrileña informó del material malo y caro que la Rusia de los ensueños les vendió a su gusto; de los pésimos técnicos que envió para hacerse obedecer por los **milicianos legítimos y legales** que, de conformidad con las enseñanzas de los «doctos» profesores, lo único que han hecho ha sido correr.

También los de la emisora tuvieron un recuerdo «cariñoso» para don Indalecio, especialmente en la fecha del cincuentenario del Partido Socialista, en cuya fecha insinuó que después de vencer a los «fachistas» era necesario que las Naciones de América acudieran con un fuerte empréstito para la reconstrucción de España, con cuya operación pensaba redondearse el señor ex-ministro de Fomento de la época de los disparates y los contrasentidos; especialmente la paralización de las obras del ferrocarril Zamora-Coruña cuyo hecho es más que suficiente para que Galicia entera se lanzara a barrer con tanto desvergonzado. Los radio-parlantes de Madrid, que ayer noche se parecían al que ocupaba el micrófono de Radio-Barcelona, el día de la liberación de la Ciudad Condal terminaron dándole una rociada a Don Juan Negrín, que si todas las maldiciones que le han lanzado dan en él, únicamente podrá ser utilizado para «ropa vieja» en una fonda de barrio.

Desde Madrid vuelven a dar cuenta de otro combate entre rojos y colorados, que ha tenido por escenario la Glorieta de San Bernardo. A juzgar por esta nueva refriega, los comunistas siguen siendo dueños de la barriada de los Cuatro Caminos de cuya zona procedían los que al llegar a la Glorieta de San Bernardo antes cruzaron por la también Glorieta de Quevedo, para continuar hacia la Puerta del Sol; bien por la propia calle ancha de San Bernardo o la de Fuencarral; aunque es más factible que utilizaran la primera por el peligro que implica la segunda con la mole de la telefónica que pudiera desempeñar el mismo papel que en la fecha anterior hizo el Palacio de Comunicaciones. También en este nuevo fregado madrileño, la Junta de Defensa participa que dominó la situación... en la Glorieta de San Bernardo. De quién manda más la parte Norte de la calle de Fernando el Católico, la Junta no se ha molestado en anunciarlo.

Entre el lugar que ha tenido el hecho por escenario y las líneas nacionalistas de la Ciudad Universitaria la distancia no pasa de 1.500 metros, mientras no llegue la orden de lanzarse sobre Madrid, con lo que está ocurriendo dentro, los nacionalistas que ocupan las elevaciones de la Ciudad Universitaria contemplan los toros desde la barrera.

Desde Valencia hacen una explicación de cómo ocurrió la sublevación de Cartagena. Fué cual lo suponíamos, el dominio de las fortalezas por los alzados, lo que permitió la fuga de la escuadra y el abandono de la España colorada de los «bravos» tripulantes de estas unidades; en otra forma resultaba imposibel la marcha.

El residente francés de Túnez, M. Eric Labonne, se apresuró a manifestar que las unidades de la escuadra de Cartagena están a la disposición del Gobierno de Burgos. Esa aclaración es para dar cumplida respuesta a la campaña iniciada por la prensa italiana, que ve un peligro para sus costas con la presencia del degüello de buques que fueron escenario del degüello de sus mandos, por los **valientes** que ahora en Bizerta están internados en el campamento de la zona de Maknassy.

El Alférez de Complemento.

M.E.C.D. 2016

SUPLEMENTO DIARIO EN ROTOGRABADO

DIARIO DE LA MARINA

ACTUALIDAD NACIONAL E INTERNACIONAL

LA HABANA, VIERNES, 10 DE MARZO DE 1939

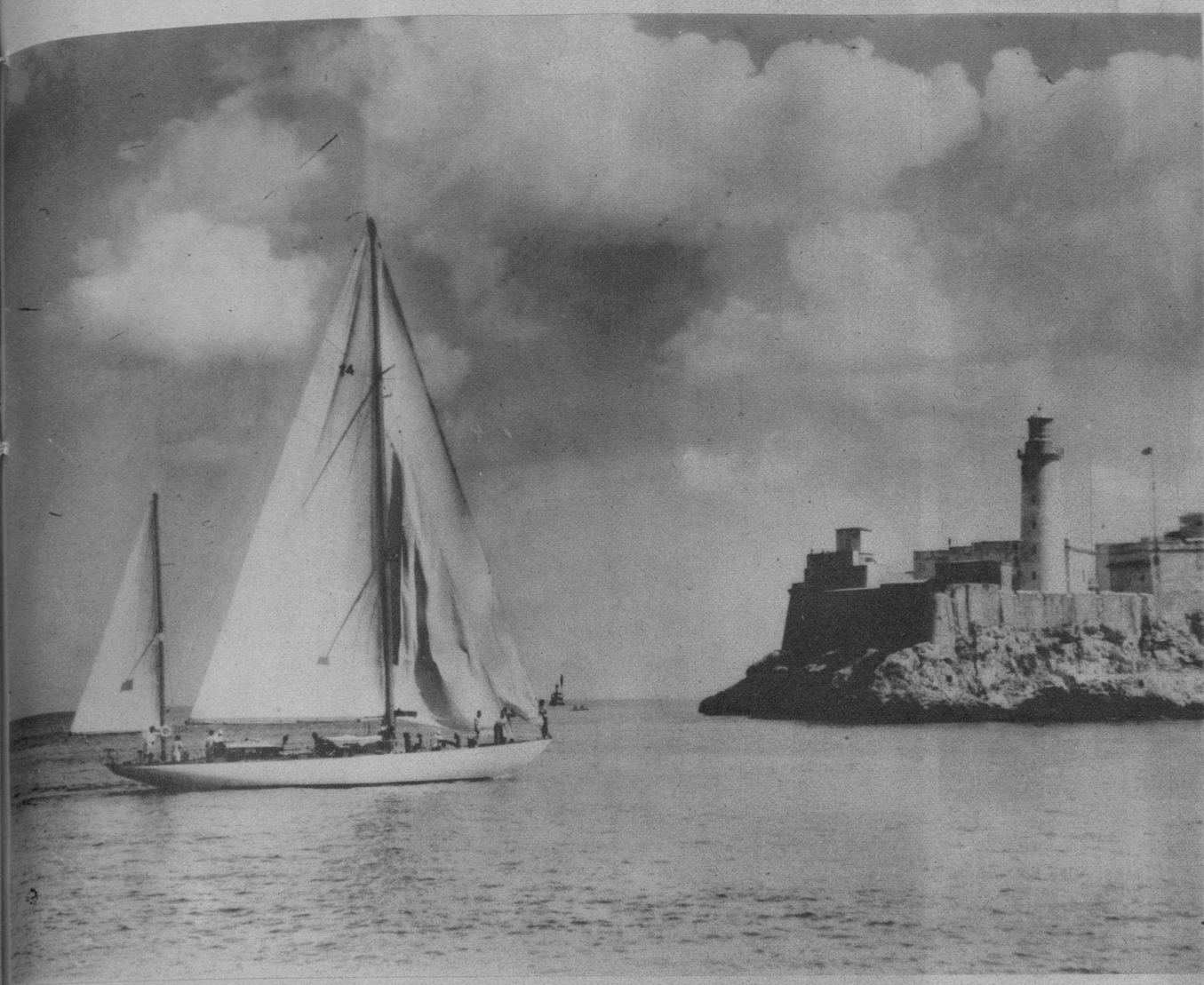

EL HERMOSO yate «Wakiva», de la propiedad del entusiasta yatista Harkness Edwards, que tomó parte en la regata internacional Saint Petersburg-Habana, ganando la copa donada por el Presidente de la República. (Foto D. M.)

LA SALIDA de las regatas.—He aquí un detalle de la partida de 11 yates de los que tomaron parte en las famosas competencias St. Petersburgo-Habana—trayecto de 284 millas hasta nuestro Morro. (F. W.)

EN LA CUBIERTA del yate «Blitzen» aparecen su propietario Mr. R. J. Reynolds Jr., Vivian Turner, Rafael Posso, Lou Mc Masters y Manolo Fernández Valle. Este veloz yate obtuvo el primer lugar en la categoría de sloop y cutter, en la gran regata Saint Petersburg-Habana. (F. D.)

LA SESION Rotaria correspondiente al día de ayer fué dedicada al problema de los niños indigentes que vagan de noche por los portales de las casas habaneras. Trazando un cuadro de esa niñez, hizo uso de la palabra brillantemente nuestro compañero José Caminero. Consecuencia de la descripción del dinámico periodista, el Club Rotario acordó dedicar otra sesión para abordar, en detalle, este tema doloroso. El Presidente, doctor Gárate Bru, y otros caballeros escuchan la peroración del señor Caminero. (F. D. M.)

EL CORONEL Segismundo Casado, que formó la Junta de Defensa de Madrid derrocando al gobierno rojo de Negrín. El coronel Casado, según ha informado el cable, se halla en la zona nacional española tratando de la rendición de la pequeña porción de territorio de la España roja. (Foto Wide)

MRS. BEATRICE McCarthy, esposa de Mr. John Mc Carthy, Inspector de la Policía de Miami; Mr. y Mrs. Nowack, Director del periódico «Michigan Diggest State», y Mr. Marcus Freud, que se encuentran en la Habana en viaje de recreo. En la mañana de ayer hicieron una visita de cortesía a la Jefatura de la Policía Nacional, quedando gratamente complacidos por las deferencias de que fueron objeto por parte del comandante Bernardo García, ayudante del Jefe de dicha División Central, y al que secundaron otros altos jefes de dicho Cuerpo. (F. D.)

EL CONSUL de Cuba en San Francisco, señor José Zarza, figuró entre los oradores que tomaron parte en la velada radiada desde la Exposición Internacional de San Francisco—en la Isla del Tesoro—. Nuestro Cónsul pronunció un admirable discurso dirigido a toda América. (Foto Wide)

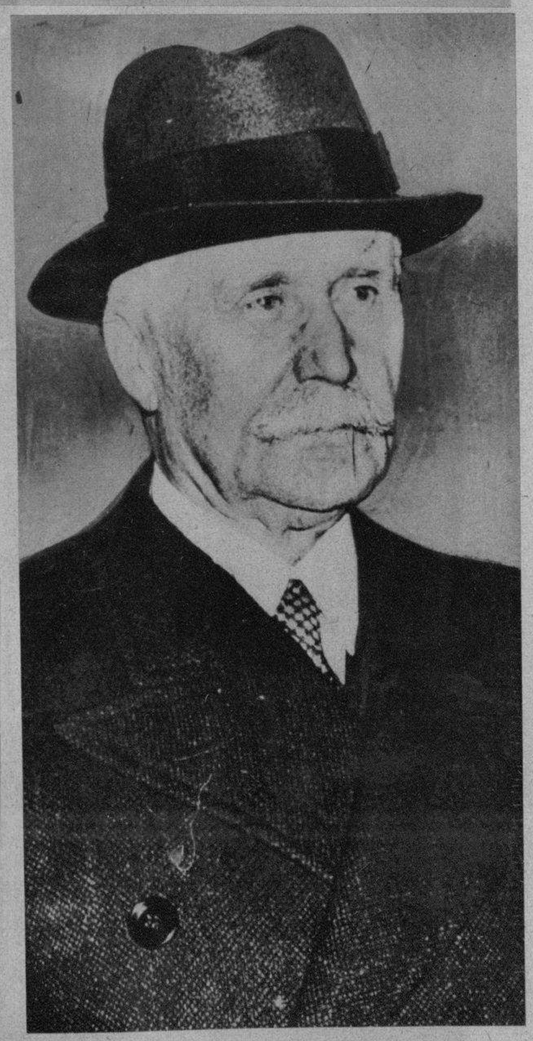

EL MARISCAL Enrique Felipe Petain, héroe de la guerra mundial, designado recientemente por Francia Embajador ante el gobierno del general Franco. El jefe militar francés ha cumplido ya 82 años. Este retrato es el último que se conoce—hecho hace apenas unos meses. (Foto Wide)

M.E.C.D. 2016

MRS. VINCENT Astor hablando con Mrs. Allan Ryan y Samuel L. Balow (derecha) mientras Walter Kronce prepara su cabello para el papel de la Condesa de Morney en la obra «Le Souper de Jacques», una historia de las personalidades del Segundo Imperio francés, que se presentó recientemente en el Waldorf Astoria, de N. York. (Foto Wide)

ELEANOR Powell, la simpática estrella de la Metro, dá una lección de baile a la original actriz cómica Gracie Allen. Ambas tomarán parte en una película musical.

JOAN Crawford y Melvyn Douglas en una escena de «La hora radiante». También aparece, detrás de ellos, Margaret Sullavan.

EXQUISITA pose de Ginger Rogers, en blusilla de piqué-shantung oscuro de verano. Continúa Ginger usando sus cabellos tiziánicos en la misma sencilla manera de siempre, esto es, en ondas naturales cayendo sobre los hombros.

CINE

HEDY Lamarr, la notable estrella de la pantalla, y Gene Markey, escritor cinematográfico, aparecen frecuentemente juntos en Hollywood, suponiéndose que van a contraer matrimonio.

ROBERT Young, Margert Sullavan, Joan Crawford y Melvyn Douglas en una escena de «La hora radiante», hace poco rodada.

M.E.C.D. 2016

LOS ACUARIOS, ATRACCION DEL TURISMO EN EL TROPICO

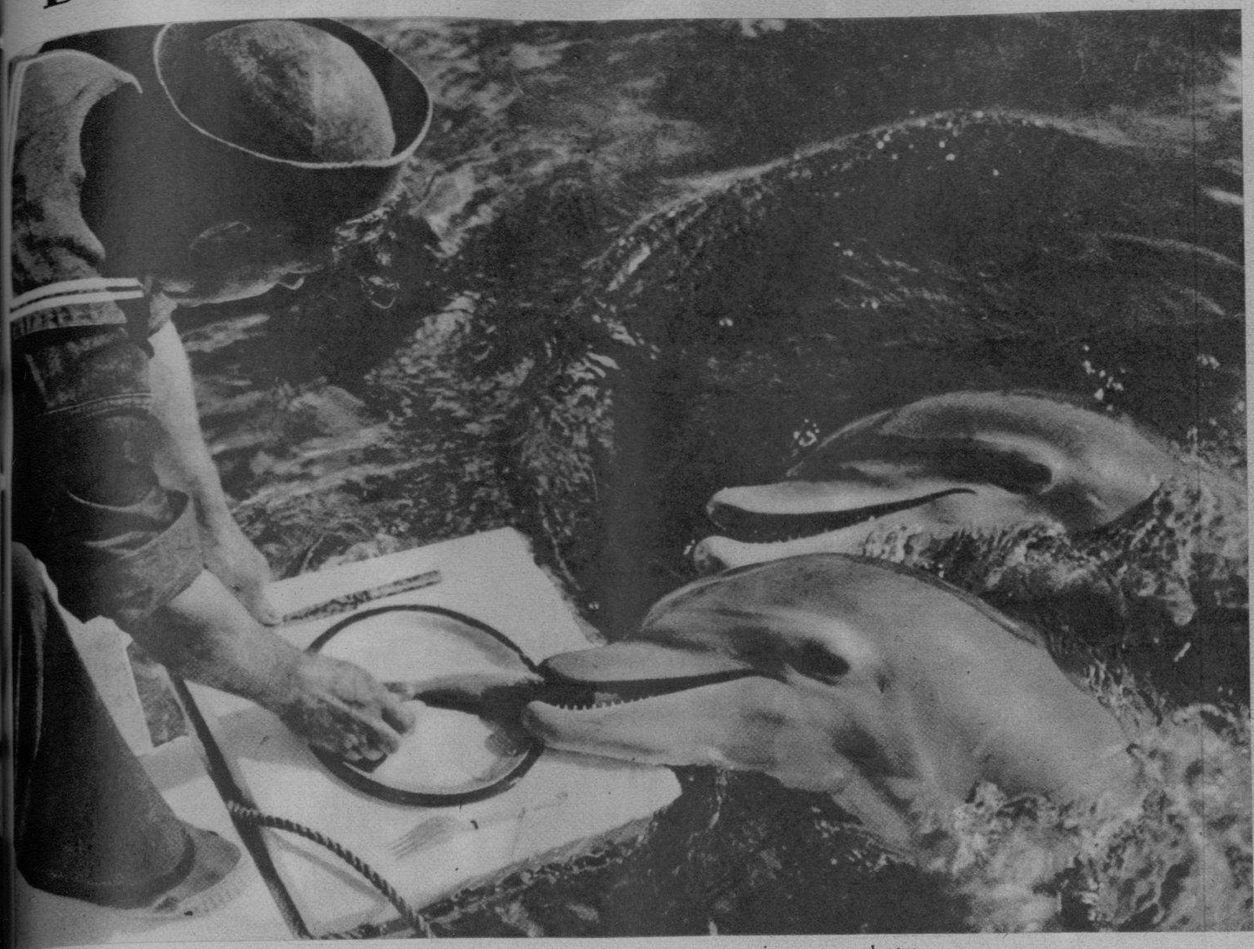

LA HORA del lunch.—Uno ya está atrapando su parte; mientras que el otro—posiblemente de la misma familia—espera su turno. Estos ejemplares cautivos en St. Augustine, son muy raros en los aquariums. (Foto Wide)

CERCA de St. Augustine, en la Florida, existe uno de los Aquariums mejor dotados del trópico. Los turistas acuden solícitos y se familiarizan con los peces, menudeando escenas como la de esta foto en que un visitante del *magnífico palacio de los peces* se divierte facilitando la alimentación de un enorme ejemplar. ¿Por qué razón aquí no puede existir otro Acuarium? (F. W.)

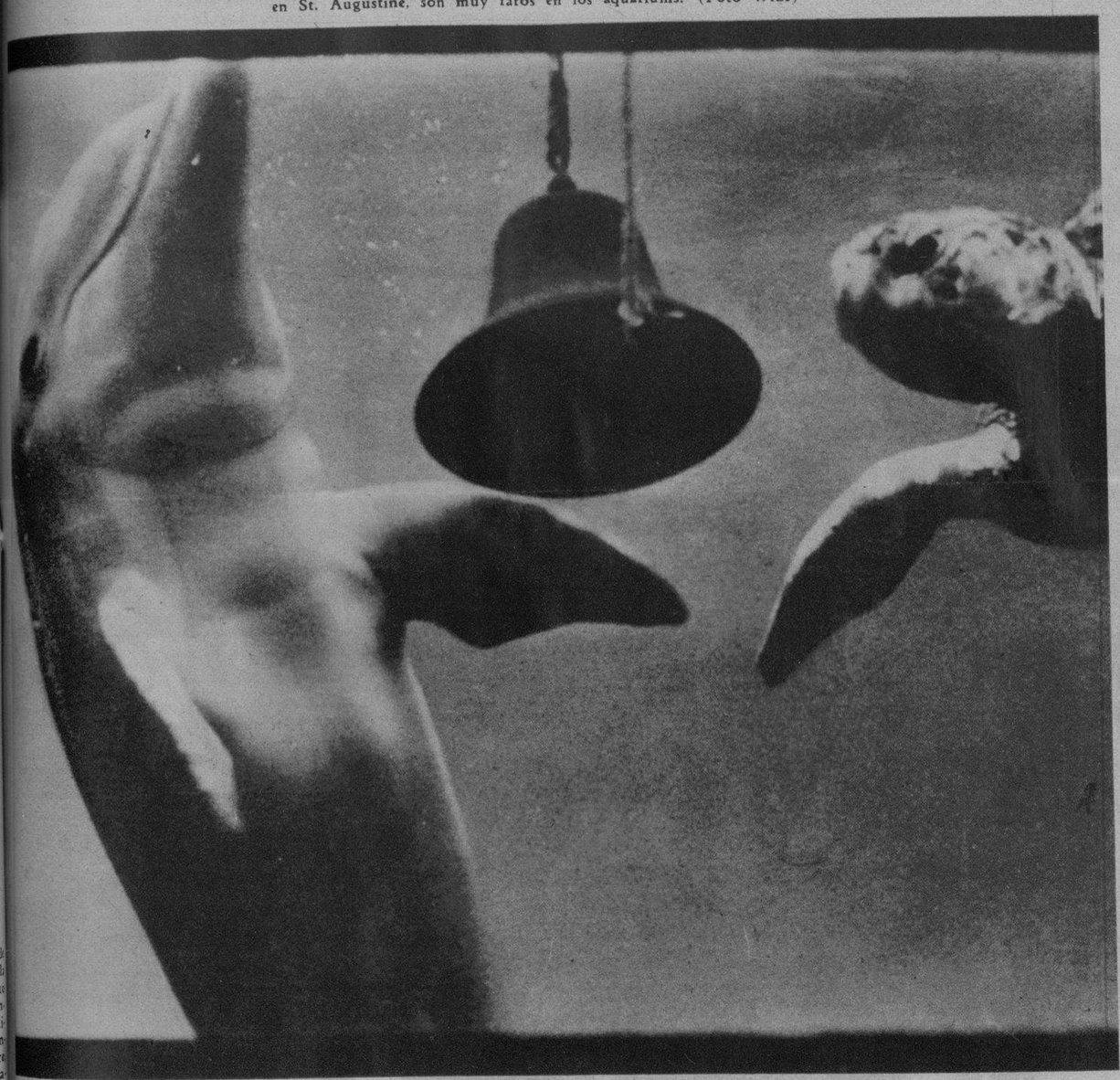

LA CAMPANILLA pende del cordelito que será agitado desde la superficie de las aguas, produciendo con su metálica voz un como grito esperado que convoca los peces a la comida. Aunque parezca extraño, ellos conocen la voz metálica y hasta les es familiar la campanilla, a la cual parece querer atacar la tortuga. (Foto Wide World)

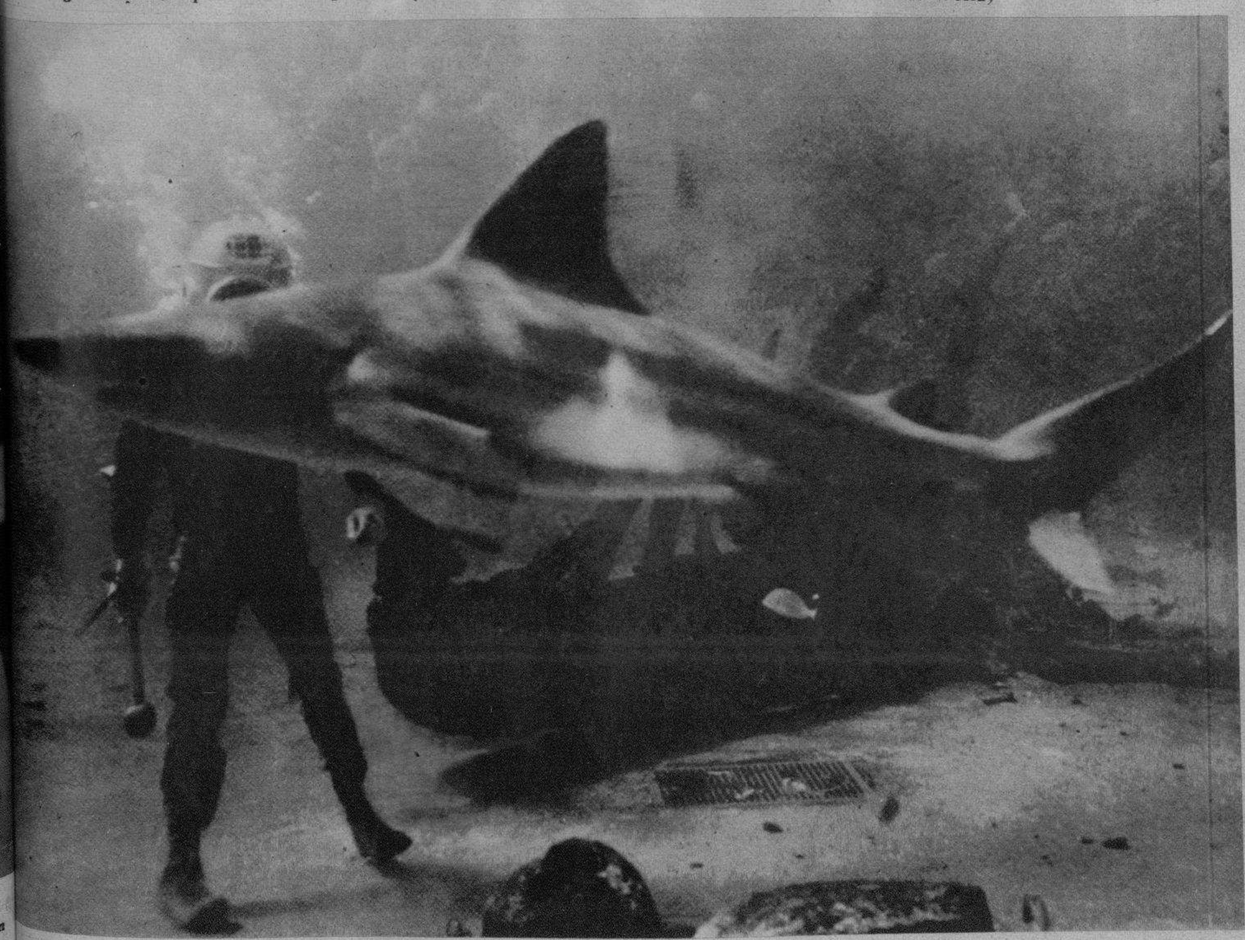

UN MAGNIFICO estudio bajo el agua, logrado en el Aquarium de St. Augustine (Florida), donde un buzo, descendiendo a 11 pies y 8 pulgadas se enfrenta con el enorme pescado... sólo aparentemente. A despecho de que el hombre sólo ha bajado para facilitar la bella foto, por si acaso no olvidó las herramientas. Porque a veces... (Foto Wide World)

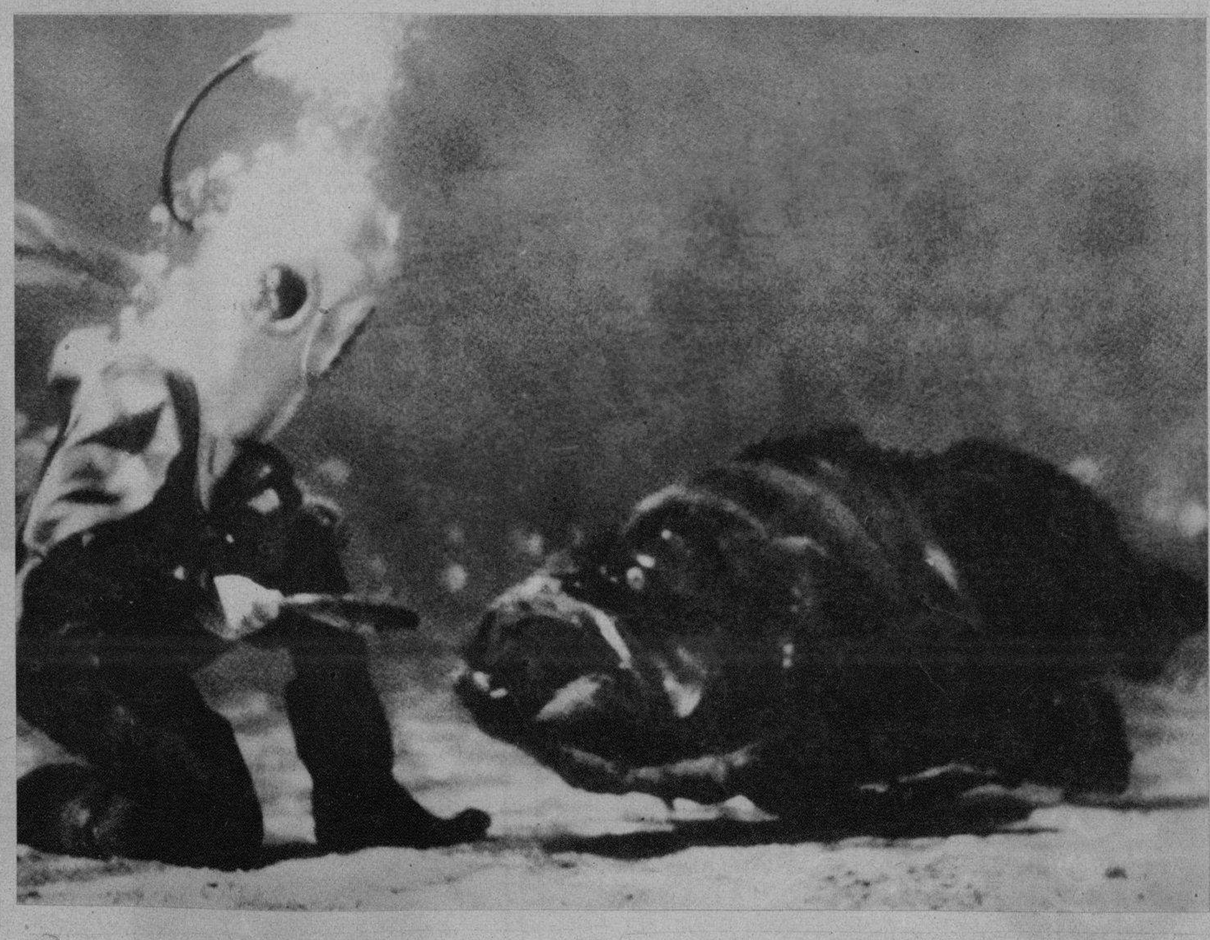

¿UNA ESCENA de la edad Media? — Este buzo y el raro animal que tiene enfrente —con sus buenas 500 libras de peso (más que un peso completo)—parece que van a enfrentarse en reñida lucha. Pero es sólo un instante en las exhibiciones diarias del Aquarium de St. Augustine, a beneficio de los turistas que lo visitan. (Foto Wide World)

M.E.C.D. 2016

BLANQUITA Amaro es la revelación cinematográfica que nos presenta la última producción de Películas Cubanas, S. A., «Estampas habaneras». Esta joven actriz, dotada de un formidable talento artístico, ocupa desde su primera actuación frente a la cámara, un alto puesto, por su gracia, su belleza y su labor intachable. (Foto D. M.)

EL TENOR cubano Gustavo Loret de Mola, que encarnará el siniestro personaje de Rabsares, de la ópera cubana «Baltasar». (F. D.)

LA SOCIEDAD Pro-Arte Musical presenta a Harald Kreutzberg, el afamado bailarín, considerado en la actualidad como el primero del mundo, en dos conciertos exclusivos para sus socios, que se efectuarán los días 14 y 16 de marzo.

DE SANCTI SPIRITUS.—El doctor Medardo Vitier, que en representación del Hon. señor Secretario de Educación hizo la apertura de la exposición de pintura de artistas locales, pronunciando una bella conferencia sobre la cubanidad del Padre Félix Varela Morales, en los salones de la Cámara de Comercio. Aparecen en la foto: el Dr. Antolín García Alvarez, jefe de Despacho de la Secretaría; su esposa; la del doctor Vitier, y miembros de Pro-Cultura. (F. D.)

A LAS 5 de la tarde de hoy subirá a la escena del Teatro Auditorium «El Jardín de Crisantemos», obra inspirada en las persecuciones religiosas del Oriente, que los alumnos del Colegio de Belén (componentes del admirable cuadro artístico) representaron ya con absoluta propiedad anteriormente y que servirá hoy para reafirmar el crédito artístico conquistado. La obra está montada a todo lujo, dedicada a la memoria de nuestro sabio Finlay, y sus beneficios se destinan a la Colonia Católica Cubana de Anking (China). (F. D.)

JESUS Zubizarreta, bajo cubano de excelentes facultades, que hará su debut hoy, viernes 10, en el Auditorium, cantando la parte del Profeta Daniel, de la ópera «Baltasar». (F. D.)

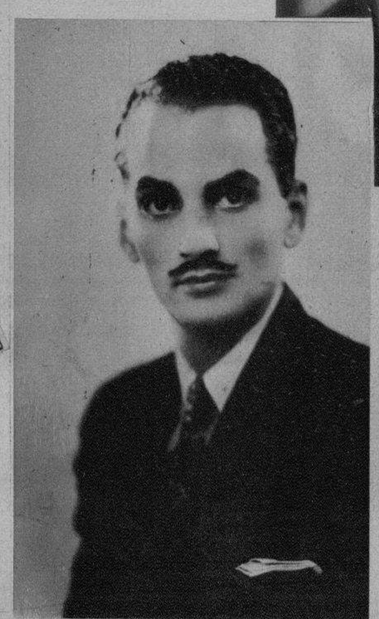

MARIO Abril, el distinguido bajo cubano, que también hace su debut en «Baltasar», interpretando el papel de Joaquín, rey de los judíos, prisionero de Baltasar. (F. D.)

ENTRE los halagos que los «Chavalillos Sevillanos» recuerdan con más emoción, destacándolos entre los muchos que han recibido en su «tournée» por América y durante su brillantísima carrera artística, está el de un cotel ofrecido por el Presidente del Uruguay y su esposa, al cual prestaron su cooperación distinguidos miembros de la sociedad y el Gobierno de aquella nación. Los «Chavalillos Sevillanos» reaparecieron ayer en el Nacional, en funciones donde alternan sus magníficos programas con la exhibición de excelentes obras cinematográficas. Y con ellos el guitarrista Solé y el pianista Masciarelli. (Foto D. M.)

¡Su orgullo! Hágalo feliz, téngalo sonrosado, risueño y en perfecta salud. Esto es fácil de conseguir, empleando la LECHE IRRADIADA DRYCO. Las criaturas no necesitan remedios, pero sí necesitan un alimento completo, él que más se aproxima a la leche materna, que es:

DRYCO

M.E.C.D. 2016