1ª SECCION

SERVICIO DE ASOCIATED PRESS. Ésta queda autorizada para usar nuestro servicio y noticias de información.

Servicio exclusivo de la agencia «Havas» y del «Herald Tribune», de New York.

DIARIO DE LA MARINA

El DIARIO DE LA MARINA es el periódico más antiguo de Cuba. Fué fundado en el año mil ochocientos treinta y dos.

Servicios especiales de España. Hilo directo con New York y recepción directa por radio de otros servicios.

1ª SECCION

AÑO CVII.—NUMERO 48 — ACOGIDO A LA FRANQUICIA POSTAL — LA HABANA, SABADO, 25 DE FEBRERO DE 1939.—SANTOS FELIX III Y VICTORIANO — TIEMPO PARA HOY: BUENO — PRECIO: 5 CENTAVOS

ESTA DISPUESTO EL CONGRESO A ABORDAR EN BREVE EL ESTUDIO DE UN PLAN DE SOLUCIONES ECONOMICAS

(COLUMNA CINCO)

DALADIER BASA EN EL RECONOCIMIENTO DE BURGOS, YA ACORDADO, LA SEGURIDAD DE LA NACION

«EL PUEBLO, CON DISCIPLINA Y CON RESPETO PUEDE RECLAMAR UN DERECHO Y CONSEGUIRLO; SIN DISCIPLINA PUEDE IR A LA ANARQUIA, CONFUNDIRSE Y NO LLEGAR A LO QUE DESEA". CNEL. BATISTA

(COLUMNA UNO)

ASESINARON LOS ROJOS AL OBISPO DE TERUEL Y AL OFICIAL D'HARCOURT

EN CAMAGUEY, ANTE UNA MULTITUD DE 80,000 ALMAS QUE LO ACLAMABAN, EL JEFE DEL EJERCITO HABLO SOBRE TRASCENDENTALES CUESTIONES POLITICO-ECONOMICAS

«Los Partidos que están con el Gobierno no luchaban por los intereses del pueblo, no tendrían mi concurso», dijo. Reiteró que batallaría por conseguir las leyes de revaluación y de alquileres, y afirmó que no combatía al capital, sino al contrario, que velaba por él

NO ESTA EN LA IZQUIERDA NI EN LA DERECHA: ES SENCILLAMENTE PROGRESISTA

CAMAGÜEY, febrero 24 de 1939. Actos conmemorativos del 44 aniversario del Grito de Baire, que se celebraron en la Ciudad Prócer hoy a las 12 y 1 minuto de la madrugada, fueron presenciados por una muchedumbre extraordinaria reunida en los alrededores de la Casa Consistorial a lo largo de la Avenida Cisneros Betancourt. Consistió en sencilla, pero solemne ceremonia de izar la enseña nacional en asta colocada en el balcón de la Casa Ayuntamiento. Era de la concurrencia al viejo Palacio Municipal de Camagüey, que a la Casa Municipal fué necesario situarla en la calle. Sobre todo acudió a presenciar el acto numerosísimo damas.

Todos esperaban que el coronel Batista, Jefe del Ejército presidiera la ceremonia, pero no fué posible asistiera porque la comida íntima que se le ofreció en el Cuartel Adelante terminó bastante tarde y, además, porque numerosas comisiones de representativos de toda la República que se encuentran en Camagüey, fueron a entrevistarlo no obstante, no obstante el largo viaje que acaba de realizar bajo lluvia y barro que hizo más difícil la travesía de la Habana a Camagüey.

Jefe de las Fuerzas Armadas llegó para que lo representara en el acto de izar la bandera al teniente coronel Raimundo Ferrer, mientras el Dr. Domingo F. Ramos, Secretario de Defensa, concurrió en nombre y representación del Presidente de la República.

Más de 80.000 almas presenciaron la revista

Calúlase que más de veinte mil personas del interior de la provincia y provincias limítrofes hasta de las distantes han acudido a Camagüey para presenciar la revista militar en que cerca de cinco mil hombres con sus modernos equipos desfilaron por la gran Avenida de los Mártires, en el Reparto La Vigía, en Camagüey.

La tribuna presidencial para presenciar la gran revista ha sido construída en la repetida Avenida de los Mártires entre las calles Capdevila y Ignacio de Quesada, junto a la iglesia de San José y Escuela Episcopal. Es amplia y está adornada con las banderas nacional y 4 de Febrero, numerosos gallardetes, retratos de diversas Fuerzas Armadas. Las calles donde había de desfilar la brigada mixta en toda extensión estaban materialmente atestadas de público, calculándose que la multitud de más de ochenta mil personas presenció el desfile.

Llegada del Coronel Batista

Cuando el Jefe del Ejército llegó a la tribuna presidencial, se escuchó prolongada salva de aplausos que saludaba el pueblo aglomerado frente a ella. Igual demostración de simpatía se le hizo cuando ya instalado en la tribuna apareció en el balcón para presenciar el desfile que comenzar momentos después. Con él tomaron asiento los Secretarios de Defensa, Dr. Domingo F. Ramos y de Gobernación, Dr. Joaquín Ochotorena; de Agricultura, Ing. Manuel García Montes; el Alcalde de Camagüey, Dr. Beruff Mendieta, con el ayudante capitán Moreno; el Secretario de Obras Públicas, ingeniero Díaz Williams; el Gobernador de Camagüey, Sr. Pérez Lara; los consejeros Santiago Verdeja, Ituarte, Tarafa, Cambó, Pardo Machado, Marino López Blanco, Carlos Mola; el Obispo de Camagüey, Monseñor Pérez Serantes; el coronel Aurelio González y señora; el Dr. J. M. Tarafa Jr., los tenientes coroneles Gómez Casas y Raimundo Rey y señora; los comandantes Ortega y Henry Barber, Ataché militares de México y los Estados Unidos de América, respectivamente; el Subsecretario de Gobernación, Dr. Rodríguez Pintado, y numerosas representaciones de comercios, industriales y entidades de clases, así como muchas distinguidas damas de la sociedad de Camagüey.

Se inicia el desfile

Eran las diez en punto de la mañana cuando el desfile de las fuerzas militares dispuesto por el Cuartel General del Ejército.

Espontánea y entusiasta marcha popular

El público a cada paso vitoreaba y aplaudía a los desfilantes por su marcha. También distintas unidades de las Fuerzas Armadas arrancaron nutridos aplausos al numeroso público que presenciaba el desfile. Su marcialidad y disciplina resaltaban. Todas las tropas terminaron de desfilar en la espontánea manifestación de que en la que tomaron parte más de cuarenta mil almas representativas del pueblo camagüeyano y de todos los pueblos, siguió tras ellas portando estandartes y cartelones de todas clases.

Los discursos

Terminar el desfile popular, que prolongó hasta después de las dos de la tarde, ocupó la tribuna Félix Díaz, quien pronunció una brillante oratoria.

Seguidamente hizo uso de la palabra el señor Rodolfo de León, presidente del Partido Revolucionario Auténtico, realista, de Camagüey.

Después, a nombre del Círculo Nacional de Trabajadores, habló el obrero Justo Tamayo.

Y el ingeniero García Montes, acto seguido, dió lectura a varias cuartillas que publicamos en otra parte de esta edición.

Discurso del coronel Batista

Comenzó el coronel Batista su discurso en medio de una atronadora salva de aplausos que le tributó la multitud congregada frente a la glorieta presidencial.

Empezó evocando las figuras de Cristo y de Martí. Sobre estos dos inmortales hizo párrafos elocuentes, hablando de sus virtudes y sacrificios para llegar a la conclusión de que ambos habían sido siempre calumniados en la Historia por los que han querido engañar al pueblo con sus melosas palabras y por aquellos que llenos de insinceridad quieren evocar su recuerdo sin seguir sus ejemplos. En relación con los párrafos que dedica a Martí, se refiere a los momentos en que tuvo necesidad de colocarse frente a la anarquía reinante y de cuya actuación no puede arrepentirse porque se necesitaba el esfuerzo honrado y victorioso para encauzar la revolución cubana, que muchos individuos de ese tipo a que se refirió anteriormente levantaban sus manos, las agitaban y aplaudían, sufriendo una lamentable equivocación si pensaban que aquellos aplausos arrebatados por las circunstancias del momento podían interpretarse como una táctica de su política revolucionaria. «Tan equivocados —dijo— como aquellos que hoy, creyendo que vamos contra los principios de la estabilidad nacional, nos restan sus aplausos».

«No ha ido en contra de los postulados de Martí, al contrario, lo que ha hecho es seguir sus doctrinas»

Mencionó después con dolor cómo en una reunión celebrada en la casa de los libertadores se afirmaba que en estos momentos se va con caminos de desquiciamiento en contra de los postulados de Martí. Rechaza esta imputación enérgicamente y justifica con los casos que cita, cómo lo único que ha hecho es seguir las doctrinas de Martí y Cristo, recogiendo al desvalido, dándole pan al hambriento y sintiendo el dolor de los suyos por considerar al semejante como hombre de su misma condición. «Yo afirmo, —dijo— en nombre de la Revolución que nosotros no nos hemos apartado un solo momento de nuestras ansias revolucionarias de mejoramiento y satisfacción a las necesidades del pueblo. Yo afirmo que las ansias por las que nos lanzamos a esa revolución son las mismas que nuestros propósitos en el momento de actual. «Luchamos por conquistar un nuevo estado de cosas —dijo después— como consecuencia de una revolución que nos lanzó a la vida pública, que nos impulsó a alentarla y que nos honramos en dirigir». «Menguados seríamos nosotros —agregó— si después de haber hecho una revolución con la finalidad de resolver la difícil situación económica y político-social en que el país estaba sumergido, nos cruzamos de brazos recreándonos dentro de nuestro bienestar y confort muy personal frente a los dolores y las necesidades del pueblo».

«Mis conquistas para el pueblo serán firmes y definitivas»

El orador dice después que si la Revolución le dió fuerzas para luchar fué para obtener un bienestar general y no un bienestar privado. «La cuestión —dijo— es ver cómo tratamos de conseguir el éxito aun con nuestros mayores esfuerzos». Habla de su responsabilidad y de la imposibilidad de obrar a la ligera a fin de que las conquistas y propósitos no queden a merced de futuras contingencias. Quiere por ello que cada uno de sus pasos y conquistas sea cosa firme y definitiva para el pueblo. El coronel Batista en este momento, y con palabra cálida, se refiere al pueblo de Camagüey, reafirmándose en sus ideas revolucionarias, progresistas y democráticas. Dice que así como necesita de la cooperación y del esfuerzo de todos los cubanos, necesita también esa cooperación y ese esfuerzo en todos los problemas para llevar a feliz término la Revolución.

«Ahora no hemos dado un viraje —afirma—. Hemos continuado dentro de la misma técnica establecida en nuestro propósito. Ahora el pueblo puede manifestarse libremente, sin peligros para nadie, ni lastimado ni atropellado en sus intereses». Al llegar a este extremo el orador habla de la libertad y del derecho de que disfrutan todos, pudiendo utilizar la prensa, la radio o la tribuna pública para expresar sus ideas, y dice que escucha complacido los ataques que se hacen en contra de sus puntos de vista y se conforta con el esfuerzo organizado del pueblo en cuyas fuerzas se apoya. En estos momentos comienza a llover. El coronel Batista reclama un poco de paciencia y el pueblo lo aplaude pidiéndole que continúe. Se refiere entonces a determinadas frases pronunciadas por oradores que le precedieron en el uso de la palabra, diciendo que tiene interés en recogerlas inmediatamente. Habla de su visita al honorable señor Presidente de la República pocos días después de su regreso de México y en cuya oportunidad dijo a la prensa que su tarea de consejero con sus amigos del Congreso había terminado y que la labor a seguir quedaba en manos del señor Presidente. El orador, aclarando, dice que en el Congreso hay hombres que luchan en estos momentos con tanto denuedo y desvelo como él, citando entre ellos; al distinguido representante y amigo suyo, doctor Marino López Blanco, líder del Comité Parlamentario del Partido Unión Nacionalista, que acababa de hacer uso de la palabra reafirmando a su partido en postulados democráticos, revolucionarios y progresistas que el Coronel mantiene. «A esos hombres— agregó— sigue unido mi codo trabajador por la causa pública y por conquistar en el Congreso las leyes que el pueblo necesita».

«Yo dije —agregó— que me separo por ahora de esa labor porque todo cuanto tenía que hacer estaba realizado y en poder del Congreso de la República y que no tenía necesidad de invocar de nuevo las urgencias del pueblo para que fueran aprobadas por el Congreso».

«No quiero —dijo— de manera alguna que mis amigos del Congreso estimen que mis sugerencias tienden a restar o lastimar su dignidad de congresistas. Estoy hablando para el pueblo y diciendo la verdad, razón por la cual quiero aclarar estas posturas mías». Terminó este párrafo afirmando que en el Congreso existe un grupo numeroso de hombres capaces de sentir las mismas ansias de trabajar por el pueblo y con el pueblo para seguir adelante. «A aquellos que no acaban de interpretar mi ideario y mi proyección, —dijo después— mi trabajo desinteresado y mis continuos desvelos, yo les pido que tomen la ruta y el camino que deseen, pues no quiero que sigan a mi lado sin el convencimiento de lo que soy, de lo que yo pienso y de lo que yo represento».

Exhorta al pueblo a la disciplina

El coronel Batista se refiere entonces a la disciplina y al respeto que ha observado esta tarde en todas las organizaciones que han desfilado frente a la tribuna y lo cual lo ha llenado de alborozo. «El pueblo, con disciplina, —dijo— con respeto, puede reclamar un derecho y conseguirlo. El pueblo sin disciplina puede ir a la anarquía, confundirse y no llegar a la obtención de lo que desea». Y en esta forma, el orador asegura que irá con el pueblo a la cabeza, en el centro o a la cola. Quiere que el pueblo comprenda su observación, que retrotraiga su pensamiento a los cinco años pasados y recuerde los dolores que han sufrido víctimas y victimarios, estimando posible que el pueblo pueda caer otra vez en esas desgracias y que es necesaria la unidad para tener la fuerza, porque teniéndola se tiene conquistado de antemano el éxito.

Pide a los congresistas que se definan

Se refiere nuevamente al Congreso, recordando que dos de sus hombres le acompañaron en su visita a la Cámara de Diputados de México. Para sus amigos del Congreso manifiesta todo su respeto y consideración; pero para aquellos que no acaban de interpretarlo, que no sabe si están o no a su lado y que causan más perjuicio a sus proyectos estando a su lado con indefiniciones peligrosas y que restan posibilidades fecundas a su labor que estando frente a él. El les pide definición de la misma manera que la conducta política del orador está definida. «Para esos hombres dijo——, y a ellos me refería en mis declaraciones al salir de Palacio, mi labor está terminada».

Ratifica su apoyo a determinadas leyes

Habla después de los tres partidos políticos que ofrecen su concurso al Gobierno y que han desfilado, con orden, conjuntamente con las demas organizaciones populares, como son la Unión Revolucionaria, el Partido Comunista, la Confederación de Trabajadores y los Jóvenes del Pueblo, afirmando que si esos partidos que están con el Gobierno no lucharan por los intereses del pueblo no tendrían su concurso. Expresa que el Partido Unión Nacionalista ha venido a la tribuna a exponer su identificación con la Revolución y por ello tiene su aplauso y su calor, esperando que el Partido Liberal y el Conjunto Nacional Democrático, que han venido apoyando al Gobierno ratifiquen su identificación con este programa, como lo ha hecho hoy el Partido Unión Nacionalista por acuerdo de los ejecutivos correspondientes con hechos definidos. El orador reafirma otra vez su inquebrantable propósito de luchar para que las leyes de crédito hipotecario, revalorización y alquileres sean resueltas en breve plazo Declara que lucha en lo social por una más fraternal comprensión entre los hombres. «No combato al capital, por el contrario quiero defenderlo al tratar de nivelar por cauces equitativos y estables la economía nacional. Yo vengo a decir aquí expresamente que las leyes de crédito hipotecario no van contra el capital, sino que tienden a estabilizarlo, evitando que la propiedad desaparezca como tal».

Explica la ley de alquileres

Afirma que la ley de alquileres sólo busca evitar las exageraciones y los abusos, sin lesionar la propiedad ni el legítimo interés del capital invertido en ella. «Habrá más garantías y el dinero circulará, ya que las exenciones de derechos y contribuciones que se establecen en ese proyecto permiten asegurar que se intensificará la fabricación de viviendas, facilitando a la vez trabajo a tantos brazos necesitados de él». Asegura que es tan urgente, tan indispensable, tan esencial la aprobación de estas leyes como la del código electoral y que en ellas va la vida misma de la República. El coronel Batista, al llegar a esta parte de su discurso, manifiesta su respeto por el Congreso, que es, dentro del régimen, el instrumento democrático que lo distingue de la provisionalidad o dictadura. Dice que los congresistas están obligados a impulsar toda aquella labor que satisfaga las necesidades del pueblo como una consecuencia del interés general de la nación.

Hombres y organizaciones

Después hace un párrafo hablando de los hombres y de las organizaciones políticas, para demostrar que las colectividades son siempre superiores a los hombres: «y así—dice—es necesario que las organizaciones sepan recoger o desechar a los que deben representarlas al objeto de que sus directivas trabajen a tono con las necesidades imperiosas. Si la dirección no actúa bien, se entenderá que la organización está afectada del mismo mal». «Vean los partidos—dice a continuación—o los factores del pueblo que lo componen si sus hombres directivos trabajan por la causa que dicen representar, porque la responsabilidad de esos hombres será la responsabilidad del partido. En momentos de penuria nacional, el trabajo es un deber que debe cumplirse y el descanso un delito de lesa humanidad que debe condenarse».

No está en la izquierda, ni en la derecha: es sólo progresista

El Coronel Batista se refiere después a la situación de incertidumbre que se establece al no resolverse en definitiva estas cuestiones económicas de tanta importancia para la nación, pues enunciado el propósito si no se realiza la campaña interesada surge y nadie moviliza su capital en espera de lo que ha de ocurrir. Insiste en la aprobación de esas leyes y afirma que no le está pidiendo al Congreso a punta de bayoneta, ni de ninguna otra manera, soluciones que puedan ir contra el interés general. Aplaude a las clases trabajadoras porque se encuentran en un punto medio de sensatez y disciplina, seguras de que no piden nada que no sea posible alcanzar. Refiriéndose a las afirmaciones que se hacen de que ataca al capital, dice el orador, sencillamente, que «en Cuba, como en todo país que tiene la misma organización económica nuestra, cuando hay que legislar por un restablecimiento de equitativa economía se dice que se va contra el capital, y que se es de izquierda, y que se es comunista, y, en definitiva, que se quiere la destrucción económica». «Yo repito—agrega—que no soy comunista ni de izquierda y mucho menos de derecha, sino sencillamente progresista, que pongo mis empeños en buscar un bálsamo al dolor porque atraviesa el país».

El coronel Batista sigue analizando su posición en relación con las imputaciones que quieren hacérsele en ese sentido, estimando que las autoridades no son demagógicas cuando van no ya contra el infractor de la ley, sino del hombre que va contra los principios de humanidad. A ese respecto pone como ejemplo el hecho de que se desalojara de las viviendas de un Central a pobres familias que ayudaron al propietario en sus labores a que al finalizar la zafra quedaran sin trabajo, no pudiendo entenderse que son perturbadores el Gobierno o el Ejército que quieren hacer respetar el derecho de esas familias a tener un lugar en que guarecerse después de haber producido lo suficiente para que el patrón y su familia vivan decorosamente durante el año. «Eso es, sencillamente,—dice —lo que estamos haciendo: respetando simplemente los derechos de todos. Y así como pedimos al trabajador respeto para el capital, queremos que el capital respete y considere al trabajador».

«El coronel Batista habla después de la lucha de los insurrectos por la libertad de Cuba, refiriéndose a ciertos documentos leídos por él y en los cuales se acusaba a aquellos hombres que por sus ansias de libertad, de mejoramiento y de progreso aparecían como contrarios a un supuesto bienestar de la colonia. Al orador le parece ver a los que se oponen a los principios de humanidad que reclama el pueblo y él defiende, cierto paralelismo con aquellos que tildaron al mambí libertador como contrario a aquel supuesto e increíble bienestar. A continuación afirma que nunca ha dicho que va a destruir el capital y que todo lo que se pide al capital es que respete el derecho del trabajador.

Una alusión a las viejas figuras de la política

Entrando en otra fase de su discurso, afirma que vamos a una elección constituyente y que el pueblo de Cuba no quiere otro tipo de elecciones. «El Gobierno—dice tiene que interpretar ese deseo y lo interpretará». Finalmente, el coronel Batista, que en todos sus párrafos ha conquistado muchas ovaciones y cuyas preguntas han sido contestadas «estentóreamente por el público, expresa que el pueblo es generoso y noble, pero que tiene límite su tolerancia. Llama la atención de que el pueblo debe estar prevenido lo mismo contra revolucionarios de posturas falsas que contra los tradicionalistas que en otras épocas han hecho mofa desde el Gobierno de los derechos del pueblo. «No es cuestión—dice —que el pueblo siga a los hombres por el nombre, la bandera o el programa enunciado sino por los hechos», y pregunta cuál programa fué cumplido alguna vez en Cuba. Esta frase del coronel Batista es acogida con voces del pueblo que grita desde todas partes: «¡Ninguno!, ¡ninguno!, ¡ninguno! «Pues a pesar de eso— agrega—se levantan todavía esas figuras y esas promesas anunciándose como esperanzas del pueblo».

El orador termina su discurso con una exhortación al pueblo, a su fe, a su espíritu de sacrificio y de trabajo, de disciplina, de unidad y de organización. El final del discurso del coronel Batista no pudo ser apreciado porque la multitud enardecida ahogó en vítores y aplausos sus últimas palabras. La versión taquigráfica del discurso del coronel Batista será enviada a la prensa según promes.. que se nos hiciera por los taquígrafos que lo tomaron.

Enviado especial.

El doctor Cosme de la Torriente, Presidente del Centro de Veteranos, pronunciando anoche su inspirado discurso en el acto celebrado por la patriótica institución para conmemorar la efeméride del 24 de Febrero.. (Véase información en la página tres).

LA ARGENTINA SE APRESTA PARA EL RECONOCIMIENTO

BUENOS AIRES, febrero 24. (AP) —En los centros oficiales se dice que el reconocimiento argentino del régimen de Franco como gobierno legítimo de España es inminente.

Los ayudantes del Ministerio de Estado, cumpliendo órdenes del Presidente Ortiz, se disponen a preparar un decreto en tal sentido tan pronto como el Embajador Tomás Lebreton cablegrafíe indicando que ha completado las negociaciones con Franco.

El ministro de Estado, José María Cantilo, esperaba esta noche un informe de Lebreton.

DESENCALLADO EL CASCO DEL SUBMARINO INGLES «L-21»

LONDRES, febrero 24. (Havas).—El submarino «L-21», que embarrancó en la isla de Arran, en el Firth de Clode, el miércoles por la mañana, fué puesto a flote hoy por un remolcador, el que le llevó inmediatamente a Dalmuir (Glasgow), donde va a ser desguazado.

HALLARON SUS CADAVERES EN UN BARRANCO

Antes de huir de Barcelona a Francia asesinaron al Obispo y al militar que rindió Teruel

ENCONTRARON CON ELLOS A OTROS 42 CADAVERES

BARCELONA, febrero 24. (AP).—Las autoridades nacionalistas informaron hoy que han encontrado los restos del Obispo de Teruel y del teniente coronel Rey d-Harcourt, jefe nacionalista, que habían sido hechos prisioneros por las tropas del gobierno republicano en diciembre de 1937.

Los cuerpos fueron hallados entre los 42 que aparecieron en un barranco cercano a la frontera francesa.

Recientes informaciones decían que ambos fueron asesinados por los rojos mientras eran conducidos hacia la frontera francesa antes de la caída en poder de los nacionalistas.

El generalísimo Francisco Franco envió esta noche un telegrama a la Santa Sede deplorando la muerte del Obispo de Teruel.

D.Harcourt había sido objeto de graves críticas de los oficiales nacionalistas por haber rendido la guarnición de Teruel, compuesta de 800 hombres, en vez de defender la plaza como hizo el general Moscardó en el Alcázar de Toledo.

Rey D.Harcourt se rindió a los rojos cuando éstos comunicaron que el gobierno de Azaña y de Negrín darían un trato justo tanto al jefe como a sus hombres.

La ciudad fué recuperada por los nacionalistas dos meses más tarde.

VEANSE más cablegramas de España en la página TRECE

El Congreso elaborará un programa de importantes medidas destinadas a resolver la cuestión económica

Aplaza esa labor para después de haber terminado con la Ley Electoral. El plan tendrá un carácter nacionalista, e incluye la creación de un Banco para refaccionar a los agricultores

En los pasillos del Capitolio ha sido objeto de variados comentarios la situación económica del país, cuyas dificultades corren parejas con las de la administración oficial.

Los comentaristas —miembros todos del Congreso— referíanse a la crisis de las exportaciones y a la de los precios del azucar reflejada indeleblemente en las recaudaciones del Tesoro.

«Los adeudos aduanales —decían— acusan una baja notable desde el pasado 1937 que se ha acentuado aún más en lo que va del presente año. Hasta el mes de febrero que cursa la disminución, comparada con igual mes de 1938, el déficit supera a medio millón de pesos. Algo similar ocurre con los impuestos interiores.

«Ello significa —continúan hablando los comentaristas— que en la economía general se está operando ua grave crisis que urge atajar a tiempo si lo que se desea es evitar consecuencias que a la postre resulten irremediables.

«Ciertamente que al Gobierno le preocupa la totalidad del problema y tiene interés en resolverlo totalmente, pero no puede negarse que por el momento su mayor atención la concentra en la solución de la crisis del Tesoro.

«Pero ¿cómo hallar la más prudente o científica?» ¿Haciendo un nuevo y drástico reajuste en los presupuestos vigentes?

«La fórmula es de las llamadas de emergencia, pero el coronel Batista declaró que no se acudiría a ella por lo que supone de perjudicial para los empleados públicos, que verían mermados sus haberes.

«¿Qué clase de medidas adoptar entonces?

«Surgen al punto la creación de otras fuentes de ingresos o la revisión, rectificación y reforma de las actuales a fin de hacerles rendir mayor tributación. Más vigilancia y sanciones contra los delitos de contrabando (hechos de los que existen testimonios concretos según se ha publicado). Obtención de mejor trato para los productos cubanos en el Convenio de Reciprocidad Comercial con los Estados nidos, etc. etc.

«Todo eso está muy bien, pero no es lo suficiente —aseguran los comentarios—. Todo eso debe realizarse, pero no es bastante. Es necesario llevar adelante un vasto plan de medidas de carácter nacionalista que sirva de base a la defensa de la economía cubana.

No está mal que se rectifique nuestro actual sistema tributario, ni que se revise el Tratado de Reciprocidad, pero hay que procurar una protección efectiva a la industria y a la agricultura, y eso sólo se consigue con el Banco de refacción agrícola e industrial.

«De ello se ha hablado repetidas veces, sin que hasta ahora se hubiera resuelto cosa práctica alguna.

Pero existe la impresión de que una vez aprobada la Legislación Electoral para la Asamblea Constituyente, el Congreso procederá a considerar conjuntamente con el Programa Mínimo Legislativo el Plan Económico.

«Es nuestra opinión que el primer punto a estudiar y resolver, es la creación del Banco de refacción agrícola, del cual existe ya un proyecto presentado a la Alta Cámara por el senador Germán S. López, y que es una obra razonada y científica.

«El proyecto de Germán S. López, propone la creación de un organismo fácilmente realizable y de un hondo y bien encauzado nacionalismo que solucione definitivamente la protección, defensa y garantía económica del agricultor cubano.

«El establecimiento de un banco de tal naturaleza beneficiará igualmente al agricultor y al Estado.

FALSA LA NOTICIA ACERCA DEL EXODO DE ITALIANOS DE LA ISLA DE CORCEGA

ROMA, febrero 24. (AP.)—En un centro autorizado se dijo esta noche que es posible que algunos italianos abandonen la isla de Córcega, pero niegan que haya un éxodo en masa.

«Es posible que un grupo de italianos se disponga a salir de Córcega como parte del programa de repatriación del gobierno que los está trayendo de todas las partes del mundo», se decía.

«Pero es cierto que el consulado no les ha aconsejado que partan, especialmente en Córcega.»

Violenta tempestad azota la costa de Levante

CARTAGENA, febrero 24. (Havas). Una violenta tempestad azota el litoral de Levante. Todos los buques tuvieron que reforzar sus amarras. Cuando una chalupa antisubmarina entraba en puerto, al tiempo que lo hacía una motonave inglesa, la primera se fué contra el rompeolas, volcándose y hundiéndose con toda su tripulación.

Logra el Premier francés un voto de confianza para la negociación con Franco

Convencida la Cámara de la significación de esta medida que «para la seguridad nacional» pidiera el notable estadista, le otorga muy amplios poderes

EL GENERAL GOMEZ JORDANA Y M. BERARD SE PONEN DE ACUERDO Y ULTIMAN LOS DETALLES

PARIS, febrero 24. (AP).—El primer ministro Edouard Daladier obtuvo hoy un voto de confianza de la Cámara de los Diputados para la anunciada intención del gobierno de reconocer el régimen nacionalista del generalísimo Franco en España.

Anunciando que tenía decidido proponer el lunes a su gabinete el reconocimiento del generalísimo Franco «en interés de la defensa nacional» Daladier admitió que está siguiendo la norma trazada por la Gran Bretaña.

La votación que obtuvo el gobierno fué de 323 votos contra 261.

Poco después el senador León Berard, que ha estado negociando en nombre de Francia con los nacionalistas, telegrafió al ministerio de Estado francés desde Burgos, capital nacionalista, comunicándole que había llegado a un acuerdo con el general Gómez Jordana.

El ministerio de Estado francés dijo que el texto del acuerdo se mantiene secreto.

En el discurso que pronunció antes de la votación, Daladier aludió a su creencia de que Francia y la Gran Bretaña deben enviar embajadores a Burgos rápidamente ,a fin de que laboren contra la influencia de Alemania e Italia, países a los cuales no mencionó por sus nombres.

Una nota de urgencia fué inyectada en la discusión por el diputado de la oposición, de filiación socialista, Georges Izard, quien habló de la posibilidad de «una crisis internacional en marzo».

El propio Daladier dijo que creía que «que este mismo año la paz tendrá que ser vigilantemente defendida».

Las exigencias de la seguridad nacional lo imponen

Su apelación a la Cámara se basó en dos puntos principales: que la causa del gobierno de España está perdida sin esperanza alguna, y que la seguridad nacional de Francia exige que los nacionalistas del generalísimo Franco sean reconocidos.

«Creo estar en posición de poder anunciar que el gobierno de la Gran Bretaña tiene resuelto el reconocimiento del general Franco la semana próxima».

Llegó Daladier a la Cámara después de asistir a una reunión del Comité permanente para la defensa nacional, que estuvo estudiando los problemas de la defensa desde el ángulo de las demandas italianas.

Mientras tanto los jefes de la Armada en Bizerta, Túnez, anunciaron que la flota del Mediterráneo quedará en aguas de Túnez, hasta el 20 de marzo. Por su parte los funcionarios de la policía de París discutían los planes para la rápida evacuación de la capital francesa en el caso de una guerra.

Se advirtió durante el debate habido hoy en la Cámara que todos los diputados, sin distinción de matices, se dan cuenta de los peligros que representa para las comunicaciones francesas e inglesas la presencia de tropas italianas en la España nacionalista, así como los peligros de la influencia de Italia y Alemania sobre el régimen de Franco.

Pasado mañan lunes, Inglaterra y Francia anunciarán el reconocimiento de Franco

PARIS, febrero 24. (Havas).—El gobierno de la España nacionalista será reconocido oficialmente por Francia e Inglaterra el próximo lunes 27. La decisión, de la que se hace responsable el Primer Ministro Daladier, y que será también anunciada el lunes ante la Cámara, se apoya en razones de seguridad militar. Se sabe que Daladier expondrá que estando la frontera española, en toda su extensión, en poder de los ejércitos del generalísimo Franco, es necesario para la República mantener con el vecino relaciones regulares y oficiales.

Se afirma en los centros oficiales que el reconocimiento estaba prácticamente decidido, antes de que se conociesen los resultados de la segunda misión del senador León Berard a Burgos. Y en realidad, aunque Daladier se proclame responsable de la decisión, ésta no ha sido obra suya, sino de un maduro y minucioso estudio por parte del Gabinete.

Daladier defendió el reconocimiento de Franco por razones de seguridad para Francia

PARIS, febrero 24. (AP).—Los diputados izquierdistas franceses sostenían hoy que el gobierno de Daladier debe utilizar el reconocimiento como medio de hacer presión sobre el generalísimo Franco hasta que repatrie a los legionarios italianos.

El diputado socialista Vincent Auriol, ex ministro de Hacienda, puso de relieve que «España puede movilizar dos millones de hombres mañana sobre nuestra frontera».

El diputado Albert Forcinal declaró que la cuestión del reconocimiento es «la del problema del bloque italogermano contra Francia».

Izard preguntó si el gobierno «iba a legalizar la presencia de los italianos en España» reconociendo a los nacionalistas.

Daladier no intentó contestar a tantas preguntas, limitándose a declarar que la mejor manera de lograr la seguridad francesa consiste en el mantenimiento de relaciones diplomáticas normales con los nacionalistas.

Fué sobre esta base —de la seguridad nacional francesa— que Daladier anunció lo que equivale prácticamente a la muerte del gobierno republicano de Madrid.

En los centros republicanos españoles de esta capital se decía esta noche que Manuel Azaña renunciará a la presidencia de la república española tan pronto como Francia y la Gran Bretaña reconozcan formalmente al generalísimo Franco. Después abandonará la Embajada de España para retirarse a Montpellier, en la costa del Mediterráneo, donde su familia ha arrendado una villa.

Al mismo tiempo se dice que el gobierno mexicano ha ofrecido asilo al general José Miaja, asegurándole que será recibido como «huésped de honor».

Alvarez del Vayo se encuentra todavía en París, sin atreverse a regresar a la España roja.

Ultima entrevista, anoche, de Jordana y el senador Berard

BURGOS, febrero 24. (Havas).—La última entrevista entre el conde de Jordana y el senador Berard, enviado de Francia, comenzó a las nueve menos cinco de esta noche. Ambos personajes conversan directamente en el despacho del primero, en el Palacio del Cordón.

Poco después de terminada la conferencia, que fué de alguna duración, se anunció que se había llegado a un acuerdo completo, y que posteriormente se facilitaría una nota. Se tiene la impresión de que el convenio es igualmente satisfactorio para las dos partes. Un alto funcionario del Ministerio dijo al corresponsal de «Havas» que «las entrevistas habían terminado, y terminado felizmente»...

El senador Berard volverá a la cancillería el sábado por la mañana para despedirse y regresar a Francia.

Por informes especiales, se sabe ya esta noche, y puede anunciarse que las conversaciones fueron en algunos momentos muy laboriosas y difíciles, tocando puntos muy delicados para las dos naciones representadas. La acción personal del conde de Jordana fué importantísima, tanto en la discusión como en la redacción del informe final. Al principio se pensó en publicar la nota oficiosa inmediatamente, pero en el último minuto se decidió posponerla hasta el lunes, probablemente el día en que Francia e Inglaterra anunciarán al mundo el reconocimiento del Gobierno Nacional de Burgos.

Están muy complacidos los señores Azaña y Martínez Barrios

PARIS, febrero 24. (Exclusivo).—Tanto Manuel Azaña, Presidente de la República, como Diego Martínez Barrios, presidente de las Cortes, estaban muy contentos esta noche, —dijeron sus amigos—, porque el Gobierno de Daladier ahora no tendrá dificultad en extender el reconocimiento al régimen nacionalista del generalísimo Franco.

Se dijo en París esta noche que Azaña desde hace muchos meses había comunicado al doctor Negrín que era inútil continuar la lucha y le había sugerido que hiciera lo posible por obtener condiciones honrosas de paz; pero que Negrín había rehusado hacerle caso.

Al presentársele la primera oportunidad Azaña vino a París, donde considera su vida más segura que entre sus propios amigos en la España llamada republicana. Desde que llegaron a París Azaña y Martínez Barrio han tratado de convencer a Negrín, Alvarez del Vayo y los otros ministros rojos de que deben abandonar la idea de continuar resistiendo.

Los detalles del reconocimiento

BURGOS, febrero 24. (Exclusivo). «Sólo faltan los puntos y las comas al acuerdo franco-español», dijo el senador León Berard esta tarde después de llegar a un arreglo definitivo con el Canciller Gómez Jordana sobre los problemas rutinarios concernientes a la extensión del reconocimiento «de jure» que será anunciado simultáneamente en Londres y París el lunes.

Dichos problemas incluyen los de comunicaciones postales, telefónicas, telegráficas y ferroviarias. Otros puntos de mayor importancia serán dilucidados al establecerse las relaciones diplomáticas la semana entrante.

El señor Berard estaba muy contento con el voto de confianza dado por la Cámara de Diputados al Premier Daladier en el debate sobre el reconocimiento del General Franco.

Están suspendidas en Cuba las ejecuciones de penas de muerte, dice Saladrigas

El Secretario de Justicia doctor Augusto Saladrigas estuvo ayer en Palacio.

Hablando con los repórters a propósito de las últimas sentencias de muerte dictadas por los tribunales ordinarios, manifestó que de las mismas dará cuenta al Jefe del Estado tan pronto lleguen a poder suyo informes relativos a esos casos.

—Debo añadir—dijo el Secretario—que las ejecuciones de las penas de muerte se hallan supeditadas a lo que acuerde en definitiva al respecto la Asamblea Constituyente, organismo encargado de resolver tan importante problema social.

Por otra parte el Departamento de Justicia ha suprimido por virtud del reajuste presupuestal los seiscientos pesos consignados a pagar los gastos del verdugo y del garrote.

El Secretario dió a entender que por ahora no habrá en Cuba ajusticiamientos.

ESTADO DEL TIEMPO

Pronóstico para el sábado: Vientos del Nordeste al Sudeste flojos a frescos. Cielos parte nublados y despejados. Algunas lluvias diseminadas por el territorio

TRAS ESCUCHAR OPINIONES, LA CAMARA REANUDARA EN LA SEMANA PROXIMA LA DISCUSION DEL CODIGO

POLITICA y POLITICOS

DISCIPLINA Y ORIENTACION

De lo que hoy se hablará en Palacio, no lo saben ni los contertulios del Honorable Presidente de la República, convocados para una entrevista que ha de ser, sin duda alguna, transcendental.

Ello es que concurrirán el Presidente de la Cámara de Representantes, señor Marcelino Garriga; el Presidente del Senado, doctor Santiago Verdeja, y los líderes de los Comités Parlamentarios de todos los partidos políticos contendientes en los debates legislativos.

¿Qué se tratará en Palacio?

Desde luego, se tratará de resolver los problemas que tienen al país conturbado y perturbado.

Porque (seamos sinceros, aunque resultemos crudos) es lo cierto que resulta axiomática una manifestación de humor, muy sajón, que dice: «El Gobierno es una institución que trata de resolver los problemas que no existirían si no existiera el Gobierno».

Quiere esto decir que nuestro Gobierno tiene que conjurar, ahora, una crisis política, otra económica, otra social y otra administrativa: y todas esas crisis no existirían, si no existiera el Gobierno de donde emanan.

Y hemos de hacer constar que al decir «Gobierno», decimos los tres fundamentales organismos en que descansa la soberanía nacional: el Poder Ejecutivo, el Poder Legislativo y el Poder Judicial, si bien este último no tiene otra misión que ir definiendo lo que los otros hacen; como el Poder Ejecutivo tiene, también, una misión muy secundaria, ya que sólo puede concretarse a realizar lo que el Legislativo le manda, sin más derechos que el del pataleo, vulgo «veto», cuando las cosas adquieren un bulto extremado. Así, por eliminación, pudiéramos asegurar que, en cuanto a responsabilidades, al decir «Gobierno» bien estaría dejarlo en «Poder Legislativo».

Tenemos una crisis política originaria de los congresos de legisladores, que fomentan la anarquía y destruyen la disciplina de los partidos, creyendo que así son, individualmente más poderosos y sin comprender que cada reyezuelo político constituye una impotencia para sí y causa de depauperación para el partido. Y como los intereses de los partidos no cuentan para nada en las pugnas políticas y sólo se debaten los intereses individuales, las luchas entre personas producen la disociación en los partidos.

Hay una crisis económica, que viene agudizándose de año en año, porque ni los partidos ni los hombres tienen planes sujetos a razones técnicas ni a conveniencias generales. Todas las alarmas y depresiones de origen psicológico emanan de los recintos legislatorios; y todos los obstáculos al trabajo creador y a las iniciativas fecundas, surgen, también de los congresos de legisladores. Una nube diaria, de inspecciones para una legislación fiscal obstaculizadora e ineficaz, que fomenta el soborno en lugar de procurar fuentes de ingreso al Estado, y estimula el fraude y ampara el contrabando, en lugar de proteger al contribuyente honesto, da fe de nuestras palabras.

Hay una crisis social porque ningún partido tiene una posición clara ante las masas y, para atraerlas, las halaga con promesas desorbitadas, sin sujeción a un estudio científico. Y como ninguna clase social se siente garantizada en sus principios, ni políticos ni sociales ni económicos, la sociedad toda se desorienta y convierte en masa amorfa incapaz de ponderaciones y si algún deseo manifiesta, ha de ser, por fuerza, extremado; del pueblo llano hacia la demagogia y del escogido hacia la reacción, tendencias igualmente dañinas para las mismas clases que las alimentan.

Y hay una crisis administrativa porque mantenemos, a sablendas, los vicios tradicionales. Hemos soportado un reajuste administrativo, iremos a otro y, lejos de resolver el problema, cada uno irá a sacar lo mejor posible de la ruina general, pero ninguno ofrecerá la solución heroica de una rectificación estudiada y documentada.

¿Tratará el Presidente, de todos estos problemas, con los jefes y guiones de nuestra Política y de nuestra Legislación? Seguramente sí.

¿Se hallarán soluciones tan radicales e inmediatas como la necesidad las demanda?

El secreto está en conseguir la disciplina y encontrar la orientación. Con ello vendría la confianza, seguida de la tranquilidad y, por esos caminos, se hallarían muchas soluciones que ahora no se ven.

Disciplina y orientación... ¿Tendremos que creer que sólo una Dictadura es capaz de imponerlas? Porque en Italia y en Alemania, no cabe duda que las hay y que en ellas descansa el éxito de sus regímenes.

JOAQUIN ARISTIGUETA

MOVIMIENTO POLITICO

—Intensa labor de proselitismo viene desarrollando la señora Orfelina Castellanos, presidente del PDR. en el barrio de Santa Clara.

La señora Castellanos cuenta con factores electorales en su aspiración a delegado por ese partido.

—El día 19 del próximo mes de marzo se celebrará en Santa Clara un banquete homenaje en honor del señor José Reyes Clavelo, subdirector del Registro de Extranjeros.

A ese acto, cuyo motivo es celebrar en esa fecha el señor Reyes Clavelo su onomástico, asistirán como invitados de honor los señores secretario y subsecretario de Gobernación, Francisco Sardá, subsecretario de Comunicaciones, senador Rafael O. Pedraza y los representantes Pedraza, Alomá, García Ramos, así como periodistas de esta capital.

La comisión de este banquete homenaje está a cargo de los señores doctor Leopoldo Figueroa Franqui, Tomás Jiménez Suárez y Maximino del Pico González, presidente, secretario y tesorero, respectivamente.

—Ha hecho la aclaración el doctor Carlos M. Sánchez, abogado y revolucionario, que no es él la persona designada en la asamblea realista celebrada en la villa de Güines. El doctor Martínez Sánchez, no milita en las filas del PRC. y por lo tanto no se pueden referir a él las declaraciones del señor Buttari en su polémica con el doctor Sorondo.

—Está visitando los términos de Cruces, Palmira y Lajas, teniendo en cuenta su aspiración a representante, José Ramón Fernández, consejero provincial por el Partido Liberal de las Villas y uno de los más fuertes pilares en que descansa la tendencia Capestany en la inquieta región.

—Aspira a delegado por el PDR. en el barrio de Santa Clara, el señor Antonio Franco, elemento valioso de dicho partido en esta municipalidad.

—Tuvo efecto el mitin Demócrata Republicano en el barrio de Villanueva organizado por el joven político Miguel González Santín. Muchos afiliados al partido asistieron al acto, en el que hicieron uso de la palabra los señores Manuel Borbolla Rosales, Eliseo Figueroa, Rosalía Hernández, Guillermo Herrera presidente del PDR. en el barrio de Medina quien fué muy felicitado por el discurso y el doctor Pelayo Cuervo Navarro que hizo el resumen.

—El señor Arturo R. Sacasas Olivé que ostenta el cargo de secretario de Actas del partido Defensa Democrática, suscribe unas declaraciones reiterando lo acordado por el Tribunal Superior Electoral; o sea, que no existe similitud, ni posibilidad de confusión entre los partidos «Alianza Democrática» y «Defensa Democrática».

—Tuvo efecto en el ultramarino pueblo de Regla un mitin del partido Popular Cubano, organizado por el conocido político de aquel lugar señor Juan Yero y Vila, quien en unión de un numeroso grupo de amigos ha hecho su ingreso en este partido. Con tal motivo hicieron uso de la palabras destacadas personalidades, entre ellos, los señores Julio Alfaro, Pérez Francia, Guillermo Pérez, Rafael Iturralde, Moisés Espinosa y el doctor Carmelo Urquiega, quien resumió el acto.

—El secretario de la comisión electoral del comité ejecutivo municipal del PRC. (Realista), señor Ricardo Alpízar, tiene interés en aclarar, para conocimiento general, que los amigos de Armando Rodda no pueden hacer ofertas ni peticiones de ninguna clase acerca de la asamblea municipal, ya que la única que reconocen es la presidida por el señor Rodda.

Al mismo tiempo nos comunica el señor Alpízar que la citación hecha por el señor Narciso Nonell para el próximo lunes y para Cienfuegos 108, a los presidentes, secretarios y delegados de PRC. en los 43 barrios habaneros, no quiere decir que será para tratar de ambas asambleas y sí dejar constituída la asociación de presidentes, secretarios y delegados de los barrios de la capital, para atender futuras eventualidades.

—El comité ejecutivo del banquete homenaje al señor Armando Rodda, presidente de la municipal del PRC. (Auténticos), que se llevará a efecto en la histórica Acera del Louvre, ha solicitado de la comisión organizadora posponga dicho homenaje, a virtud de solicitudes hechas por 17 municipios de la provincia que deseen tomar participación en el mismo. Dicho homenaje se celebrará en la fecha que oportunamente se señalará.

—El Partido Popular Cubano, que dirige en Oriente el ex gobernador Barceló, está haciendo en aquella provincia valiosas adquisiciones.

Ultimamente han ingresado en dicho partido los señores Carlos Manuel Estrada, político liberal de Jiguaní y Teodoro Lestage, concejal del Ayuntamiento de El Cobre.

Ambos señores que vienen a luchar junto al ex gobernador Barceló, cuentan con verdadero arraigo en la masa electoral de Oriente.

—El lunes 27 disertará desde la tribuna del Club Atenas el doctor Francisco Ichaso, miembro distinguido de la organización ABC., en cuyo nombre consumirá un turno en el ciclo de conferencias que se vienen ofreciendo allí.

Sobre distintas cuestiones de interés colectivo versará la conferencia del doctor Francisco Ichaso.

—Esta noche ofrecen los del PRC. (con Grau) un mitin en el barrio de Columbia, en Miramar 77, entre Avenida y Buenavista. Está anunciado que en esta fiesta del PRC. ortodoxo hablarán algunos de los más significados líderes del movimiento.

—Elementos representativos del trabajo han iniciado un movimiento en favor del señor Manuel Zabala Pérez, director del semanario «La Nación», para que en próximos comicios ostente la representación de esas clases sociales con las que tan estrechamente ha estado vinculado por largos años de lucha.

Zabala Pérez, generalmente conocido y estimado en toda la provincia habanera, por su actividad incansable y por el entusiasmo que ha puesto siempre en todos los empeños colectivos a que se ha entregado, cuenta con la cooperación desinteresada de muchos que quieren llevar a un representante de sus condiciones al Congreso de la República.

—Los liberales que están dispuestos a ayudar al doctor Mendieta —por espíritu de compañerismo teniendo en cuenta que su hermano es el líder liberal en la Cámara— estima que el caso León-Mendieta es una cuestión jurídico electoral, y en esa opinión ayudan al que aspira a ser el sustituto de Martínez Méndez.

Quieren hacer valer el concepto de que el Código Electoral expresa que serán suplentes a la Cámara aquellos que más votos hayan obtenido, estableciéndose la gradación por el número de éstos.

—De La Esperanza se nos telegrafía para informarnos que allí estuvo la noche anterior el representante Joaquín Pedraza Cabrera habiendo conferenciado más de tres horas con elementos dirigentes de Nacionalismo en la localidad, especialmente con el señor Joaquín Cabezas, director político del Partido.

Fué acuerdo cooperar a la rápida construcción de la casa de socorro de ese municipio, cuyas obras comenzarán en breve, medida que ha sido acogida con verdadero agrado por los vecinos de La Esperanza, que ven así cómo elementos políticos cuidan de los intereses colectivos y atienden una a una todas las necesidades públicas del término.

¡Te quiero sano, fuerte, animoso!

He ahí lo que dice la Vida... ¡y la Vida siempre manda!.

Los que no podían responder a la consigna por impedírselo sus dolencias del

ESTOMAGO, afecciones concomitantes al hígado y VESICULA, úlcera gástrica o duodenal, COLITIS — Intestinos

ya pueden erguirse y decir: "Eso quiero, volver a ser fuerte, sano, animoso"; mi voluntad y Bismágen lo harán!. ¿Es eso lo que Ud espera del notable

BISMÁGEN?

Bien, ese meritísimo patente moderno ha rescatado Salud para miles y también lo Sanará a Usted.

AVISO: Recuerde que las IMITACIONES, aparentemente baratas, resultan caras... ¡y peligrosas! Rechácelas. Y desconfíe de los que intenten vendérselas.

Dolor de Estómago. Digestiones lentas o dolorosas, Empacho gástrico, Dolor de vientre y espalda, Vómitos de líquido o de sangre, Acidez, Eructos agrios, Ardentía, Gases, Dilatación, Mala respiración, Pesantez, Mal aliento, Espasmos, Cólicos, Fermentaciones intestinales, Diarrea o estreñimiento, Inapetencia, Desnutrición, Decaimiento; ¿presenta su mal alguno de estos síntomas?.

¡El derecho a la Salud es de Ud! El deber del gran Bismágen es rescatársela y él lo hará: Ensaye con un frasco del maravilloso patente Bismágen y

bendecirá la hora en que decidió tomarlo.

Alemania aumenta el impuesto a los hombres solteros

Y lo crea para matrimonios que a los 5 años de casados no tengan hijos. Exenciones

BERLIN, febrero 24. (AP).—Alemania ha aumentado el impuesto de la renta contra los solteros de uno y otro sexo, así como los matrimonios sin hijos.

Las nuevas disposiciones elevan los impuestos a los solteros un 12 y medio por ciento y crean un nuevo grupo de impuestos para los matrimonios que a los cinco años de casados no tengan hijos.

Los funcionarios se han adelantado a decir que los nuevos impuestos, que se calculan darán al Tesoro de 80,000,000 a 160,000,000 pesos anuales no se basan en la necesidad de fondos.

El comunicado que se ha dado a la prensa dice que responde a las necesidades de población y a las aspiraciones políticas de la nación.

En el caso de los solteros, las nuevas disposiciones proveen que no se aplicará el 12 y medio por ciento de aumento en el caso de que con él rebase el pago del 55 por ciento de los ingresos.

Las nuevas disposiciones proveen lo siguiente:

Creación de un nuevo grupo de impuestos para las parejas in hijos después de cinco años de matrimonio, las que pagarán 22 por ciento menos que los solteros.

Concesiones a las familias numerosas.

Retirada de la previa exención de 600 marcos para las personas que emplean criados.

Aumento del 10 al 20 por ciento de del «honorarium» concedido a los miembros de las corporaciones por sus servicios en dirigir la política de las empresas.

Los matrimonios sin hijos que tengan ingresos menores de 1,800 marcos o 720 pesos al año, no resultaran afectados por la ley.

DEL CONSEJO SUPERIOR DE DEFENSA SOCIAL

Con la asistencia de los miembros de número, doctores Córdova y Raggi, y los honorarios doctores Abascal, Beruff, Carone, Gelabert, Palma, Rivas y las señoras Fernández de Castro, García Tudurí y López, actuando en la Presidencia y Secretaría, respectivamente, los doctores Castro Bachiller y Ponte Domínguez, celebró sesión el Consejo Superior de Defensa Social, adoptándose los siguientes acuerdos:

«Proponer al Secretario de Gobernación la designación del doctor Pedro Palma Plasencia para que represente al Consejo ante la Caja de Resarcimientos; comunicar al Secretario la necesidad de adquirir una ambulancia con destino al Reclusorio Nacional de Mujeres; disponer la reparación de la ambulancia No. 3, inservible en la Cárcel de la Habana; proponer el nombramiento de Andrés Velasco Benavides, para cubrir la vacante de Jesús Fojo, vigilante de la Cárcel de Sagua la Grande; comunicar a los Jefes de establecimientos penales y a los oficiales de pruebas del Consejo, que estos últimos, en cumplimiento de las funciones a su cargo sólo podrán visitar los reclusorios, prisiones y cárceles de la República los días hábiles y horas laborables hasta las 6 de la tarde, salvo que lleven un mandato expreso del Consejo Superior. Ampliando la circular a los Jefes de establecimientos penitenciarios, para que, en ningún caso, pernocten fuera de galera los individuos internados; aprobada la proposición de distribuir la cantidad de Mil pesos de los conceptos Material y Gastos Diversos, y Servicios Diversos de Establecimientos Penales, con destino a material y equipos que se originen en la adaptación del edificio existente en Ciénaga, en que funcionará el establecimiento para asegurados. Dejar sin efecto el acuerdo adoptado recientemente por el que se intentaba destinar la Cárcel de Güines para Establecimiento de Mujeres Aseguradas, y en consecuencia estudiar la forma de reapertura de la Cárcel de Jaruco para esos fines; autorizar a los Dres. Gelabert y Raggi para girar una visita de inspección a los distintos establecimientos penitenciarios e informar sobre las necesidades de los mismos, a fin de implantar totalmente las normas que postula la Ley de Ejecución y Sanciones y medidas de seguridad; ordenar la reclusión definitiva en el Reformatorio de Aldecoa, de la menor Esther Cañet; proponer al Secretario que solicite del Director de la Renta de Lotería, que el empleado de la misma doctor Jorge Moya Quesada, pase a prestar servicios en comisión a la cárcel de la Habana, como cirujano dentista.

PENDIENTE DE LO QUE SE RESUELVA EN LA VACANTE CAMERAL

La cátedra política está interesada ansiosa porque sea resuelto por la Cámara la cuestión planteada con motivo del acta dejada vacante al fallecimiento del representante oriental José A. Martínez Méndez.

Se espera que en la sesión ordinaria del lunes quede planteada la cuestión en público.

Al reclamar su proclamación el doctor Mendieta Hechavarría y ser impugnada por el suplente doctor Fernández León, alegando que el anterior se dió de baja del partido perdiendo con ello los derechos que renunció, la Cámara debera resolver. El asunto cada día inspira mayor interés. La posición destacada de los aspirantes a cubrir la expresada vacante cameral, contribuye a que numerosos elementos políticos y sociales estén pendientes de la solución que se dé a la pugna referida.

El doctor Mendieta es actualmente teniente fiscal de la Audiencia de Oriente. Aunque por ministerio de su cargo, alejado de las actividades políticas, pertenece a un término en que el contingente de conservadores menocalistas está en extraordinaria desproporción en exceso sobre lsa demás doctrinas políticas. Jiguaní ha sido siempre y es un baluarte del tradicional partido que encabeza el general Menocal. Un término esencialmente político, en fin.

El doctor Fernández León es miembro de un familia de abolengo conservador, en el término electoralmente mayor de la República, después de La Habana. El laborioso abogado ha sido en Holguín uno de los que han contribuído más fuertemente al sostenimiento de esa organización política que ha sufrido allí quebrantos tan extraordinarios, como la separación del CND. de sus jefes más significados. El senador Albanés y el representante Martínez Méndez—justamente—hace poco decidieron alejarse del partido y engrosar las filas del menocalismo.

Con el acta de M. Méndez el Conjunto en Holguín ganaría no sólo en su recuperación, sino en el aporte del doctor Fernández León, poco fácil al desánimo. Así se explica que el CND. teniendo en cuenta la impugnación que se hace al suplente Mendieta de haberse separado del partido en 1937, haya calorizado fríamente la proclamación del suplente Fernández León, en quien ve—no sin razón—una conquista política y una leal colaboración. Tras el favor que los jefe cenedistas han mostrado por el doctor León es natural suponer que no podrán contar mucho con el doctor Mendieta una vez que éste ocupara el acta conjuntista oriental, más bien por la ayuda que tal vez presten a su caso los comités liberal y nacionalista.

GRAVE DE PERALTA

Desde Camagüey, donde ha participado de los festejos con motivo del 24 de Febrero, nos envió un expresivo telegrama de salutación el representante por la provincia habanera Oscar Grave de Peralta.

En la semana próxima presidirá varias reuniones liberales que tendrán celebración en distintos barrios

Sobre la legislación electoral

La legislación electoral entra en su fase final en estos días de la semana inmediata.

De hoy al martes a las doce, recibirán los representantes que integran la Comisión Especial acordada en la Moción aprobada el miércoles, las sugerencias, opiniones, enmiendas que ha solicitado.

A tales efectos se están dirigiendo hoy a las entidades y personas que pueden sugerir modificaciones a la Ley Electoral inicialmente aprobada en la Cámara.

El miércoles primero de marzo deberá comenzar en la Cámara la discusión del Código, una vez recogidas todas las iniciativas que produzcan un mejoramiento técnico de la Ley o aumenten sus garantías de pureza electoral en igualdad de condiciones para todos.

Las modificaciones que sugieran los sectores de la actividad política nacional serán adaptadas al proyecto que viene siendo objeto de múltiples deliberaciones.

Estiman los representantes que laboran en esta cuestión, que si antes del 10 de marzo está aprobada la legislación no habrá necesidad de variar las fechas ya conocidas para la celebración de comicios y para iniciar la reorganización de partidos políticos.

DESIGNADOS PRESIDENTES SUSTITUTOS

Por sorteo llevado a cabo por la Sala de Gobierno de la Audiencia se ha designado al Dr. Optaciano Camacho, Juez de Instrucción de Isla de Pinos, para Presidente Sustituto de la Junta Municipal Electoral de ese Término; y al Dr. Rafael Sánchez Dopazo, Juez de Instrucción de Guanabacoa, para el cargo de Presidente sustituto de la Municipal de Jaruco.

Felicitado el Inspector Sr. Núñez Badell

El Tribunal Superior Electoral en una de sus últimas sesiones acordó felicitar al señor Francisco Núñez Badell, Secretario del Juzgado de Instrucción del Sur de Santiago de Cuba, por la labor desplegada por él como inspector de ese Tribunal en la provincia oriental. La felicitación se comunicó al Presidente de la Audiencia de Oriente, y constará en el expediente personal del Sr. Núñez Badell, a sus efectos.

BELLEZA Y ECONOMIA... camiones INTERNACIONAL

Camiones desde ½ tonelada hasta poderosos 6 ruedas.

Línea moderna, regularidad de operación, costo mínimo y gran duración. Estas son las características de los nuevos Camiones ligeros INTERNACIONAL, de "Tipo Económico", fabricados en tres tamaños diferentes y equipados con motores de 6 cilindros. Ideales para el transporte de mercancías de poco peso, con gran rapidez y economía.

Pida hoy mismo una demostración y examine por sí mismo estos camiones que añaden prestigio y reducen los gastos de transporte.

INTERNATIONAL HARVESTER CO. OF CUBA

VIVES Y ALAMBIQUE. APARTADO No. 2. HABANA.

Agentes en Santiago: FRANCO Y FERNANDEZ

Ciego de Avila: PEDRO F. RICARTE

Si se quiere propiciar la expansión de la minería en Cuba, es preciso ofrecer garantías al capital extraño

Los capitalistas nativos juzgan problemático para ellos un negocio que depende del mercado extranjero. España, Estados Unidos y otras naciones mineras cuenta con mercado nacional

Una de las industrias que podría darle trabajo a mayor número de obreros es, sin duda, la minera, por ser ésta propicia a expansionarse en nuestro territorio, si se le protege con las garantías necesarias para que los inversionistas extranjeros aporten sus capitales en la explotación de esas fuentes de riquezas nacionales.

En la primera Convención Nacional de Minería celebrada en Oriente fueron presentados diversos interesantes trabajos analizando la situación de la minería en Cuba y sus posibilidades, y entre ellos, el que abordó el aspecto comercial de esa industria, y señaló puntos de verdadero interés para nuestra economía. «Parece que todo el mundo pierde de vista las grandes dificultades con que tropiezan las explotaciones de minerales—dice—. La falta de mercado o compradores, el capital grande que se necesita para poner una mina en estado de producir, los muchos impuestos y las leyes sociales, todo lo que aumentan el costo de extracción del mineral, acumulando sobre los dueños de minas en explotación más dificultades y más obstáculos de los que por sí tiene esta clase de negocio. Muchos propietarios de minas de la isla que carecen de los recursos monetarios que son indispensables para empezar a explotar sus minas, tienen que buscar el capital con que realizar los trabajos, y como el capital nativo no se acostumbra a invertirse en esta clase de negocio, forzosamente tienen que apelar al capital extranjero, único que se dedica a estas inversiones. Para estimular estos negocios es absolutamente necesario prestarles ayuda y garantías por medio de leyes protectoras.

Hay que fijarse en que los únicos cotos mineros que se explotan hoy día en Cuba son sostenidos por compañías extranjeras, que disponen del capital necesario para el desarrollo y explotación de sus minas, utilizando ellos mismos lo que producen, en muchos casos, en sus propias fábricas, evitando así el tener que competir en el mercado mundial, que resulta una solución favorable a las dificultades que afrontan los dueños, de que no disponen ni pueden adquirir estas ventajas los propietarios o explotadores de minas que no tienen más remedio que buscar un mercado para sus productos para cubrir los gastos de explotación y ganancias a que naturalmente aspiran. Esto se puede confirmar con cualquier propietario de minas que ha tratado de buscar el capital para su explotación.

Todo dueño de mina espera poder explotar o encontrar quien le ayude a explotar su propiedad, pero para esto hay que tener muy en cuenta, que como los capitalistas nativos no tienen costumbre de invertir sus capitales en la industria minera, un negocio problemático para ellos por depender de un mercado extranjero, es preciso ofrecer garantías eficaces para atraer capitales de afuera, para permitir el desarrollo de la industria minera cubana, que indudablemente tiene un porvenir bueno si se fomenta con prácticas e ideas tendientes a permitir su expansión, en condiciones ventajosas.

Alemania sólo pide su parte al hacerse la redistribución

Terminada la entrevista anglo-alemana referente a la contienda comercial

WUERZBURG, Alemania, febrero 24. AP.—El general Franz Ritter von Epp, gobernador de Baviera, planteando de nuevo la reclamación alemana de sus colonias, declaró: «Pedimos solamente la parte que nos corresponde en la próxima redistribución de las grandes áreas del mundo».

«Cuanto antes se ponga esto en claro será mejor no solamente para nosotros, sino para el mundo en general», dijo en una reunión.

«El Fuehrer ha hecho saber al mundo que estamos resueltos a insistir en nuestros derechos, o sea en la abolición de la ridícula tutela sobre esas posesiones.

«Y pedimos, además, nuestra participación, como nación altamente civilizada de 80.000,000 de habitantes en la próxima redistribución de las grandes áreas del mundo.

«La división de las naciones en países que tienen y países que no tienen no puede durar siempre».

ASHTON-GWATKIN, ECONOMISTA INGLES, TERMINO SU ENTREVISTA CON GOERING SOBRE LA GUERRA COMERCIAL ANGLO-ALEMANA

BERLIN, febrero 24. AP.—Frank T. A. Ashton-Gwatkin, experto económico del Ministerio de Estado inglés, conferenció hoy con el feldmariscal Hermann Wilhelm Goering acerca de los medios de evitar la guerra mundial entre la Gran Bretaña y Alemania en los Balcanes y restaurar la paz mediante un convenio comercial.

Ashton?Gwatkin saldrá mañana para Londres para informar al gobierno de la labor que ha realizado en esta capital, preparando el camino a R. S. Hudson, secretario del Comercio de Ultramar, que vendrá a Berlín el mes próximo para celebrar negociaciones que puedan tener importancia.

En los círculos oficiales alemanes se advierte demasiao optimismo, pues se dice que los ingleses están interesados principalmente en que Alemania suprima las restricciones al comercio y al currency.

DESDE EL LUNES ACTUARA EN BERLIN LA OFICINA DE EMIGRACION JUDIA

BERLIN, febrero 24. (Havas).—El próximo lunes 27 se abrirá en esta capital una Oficina Central de Emigración Judía. A partir de esa fecha todos los hebreos alemanes y apátridas residentes en Berlín ,sólo se dirigirán a ese centro, que trasmitirá sus demandas a las autoridades. La noticí afué anunciada hoy en el «Jüdi Nachrrichten», periódico israelita que ha sustitcído a los que existían en Berlín.

NIEGAN LA POSIBILIDAD DE NUEVA ENTREVISTA DE HITLER Y MUSSOLINI

ROMA, febrero 24. (Havas).—La eventualidad de un anueva entrevista del primer ministro Mussolini y el canciller-Presidente Hitler, no es aceptada en los centros autorizados de Roma. Se desmiente rotundamente el informe, circulante en el extranjero, sobre la posibilidad de jue los dos jefes de Estado se encuentren en Stressa, la población de las islas Borromeas.

Vandalismo infantil en el Parque Mendoza

La Jefatura de la Ciudad, ha comunicado al Jefe de la Policía y a la Ca. Cubana de Electricidad, que muchachos callejeros del barrio se han roto a pedradas en días pasados 58 globos de cristal de los que protegen las luces en el Parque de Mendoza, en la Víbora. Se espera que el capitán de la 12a. Estación, redoble la vigilancia en dicho lugar.

Presupuestos aprobados

El doctor Ochotorena ha aprobado los presupuestos ordinarios del año económico en curso de los Municipios de San Antonio de las Vegas, La Salud, San Luis, Pinar del Río, Isla de Pinos, Consolación del Norte, Alto Songo, Mariel, Juan G. Gómez, Esmeralda, M. Gómez, Florida y Cabezas.

HAGASE AHORA suscriptor del DIARIO DE LA MARINA

y lo recibirá GRATIS los días que restan de este mes.

SUSCRIBASE

por los teléfonos: M-7911, M-7912 y M-7913, de nuestra Administración, para disfrutar de ese beneficio que le ofrece el mejor y más completo periódico que se edita en Cuba y lo tendrá antes de las siete de la mañana en su domicilio

Las suscripciones en Provincias pueden solicitarse directamente, o por medio de nuestros Agentes

E. P. D

EL SEÑOR

ENRIQUE ARREBOLA DE LA VEGA

HA FALLECIDO

Y dispuesto su entierro para las cinco de la tarde de hoy, sábado, los que suscriben, viuda y demás familiares ruegan a las personas de su amistad se sirvan concurrir a la casa mortuoria, J y O (Chalet Pizarro), Rancho Boyeros, para desde allí acompañar el cadáver al Cementerio de Colón, favor que agradecerán eternamente

Habana, 25 de Febrero de 1939.

Diana Aguilera viuda de Arrebola, Mayette Grivot viuda de Berkey Enma Arrebola de Ramos, Emilio Legaña Arrebola, Dr. Gustavo Aldereguía.

FUNERARIA DE PRIMERA CLASE

ALFREDO FERNANDEZ

SAN MIGUEL Número 313. TELEFONO A-6348.

SI TIENE CATARRO.

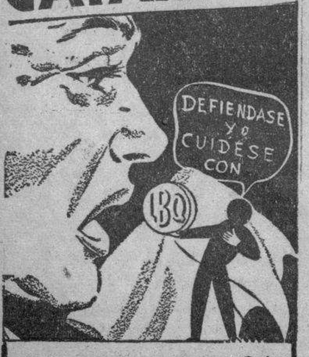

Unas tabletas de Bromo Quinina Grove atacan el mal en su foco para dominarlo y evitar complicaciones!

LAXATIVO BROMO QUININA

M.E.C.D. 2016

FUERON OTORGADAS POR EL PRESIDENTE DE LA REPUBLICA 59 CONDECORACIONES DE C. M. DE CESPEDES

"LOS LIBERTADORES NO ACEPTARAN JAMAS IDEOLOGIAS CONTRARIAS A LA DEMOCRACIA"

DR. COSME DE LA TORRIENTE

CON BRILLANTES ACTOS LOS VETERANOS Y EMIGRADOS SE UNIERON A LA CONMEMORACION

El Dr. Gabriel García Galán pronunció un hermoso discurso sobre el significado del 24 de Febrero de 1895. «Los grandes peligros que nos rodean, exigen ir a una nueva Constitución». Torriente

Anoche, conforme estaba anunciado, tuvo efecto en la Asociación Nacional de Emigrados Revolucionarios, la velada Magna en conmemoración del glorioso Grito de Baire.

Presidió el acto el señor Andrés de Terry y Gutiérrez, Presidente de la Asociación, ocupando puestos en el estrado de honor numerosas personalidades.

Una vez ejecutado el Himno Nacional por la Banda Municipal dirigida por el Maestro Gonzalo Roig, el Presidente de la Asociación Nacional de Emigrados Revolucionarios, pronunció un elocuente discurso en que se refirió al grupo de patriotas en Baire lanzaron el grito de «In dependencia o Muerte» y significando la importancia que tuvo en el resultado de nuestra independencia.

Después fué cantado por las alumnas de la Escuela Primaria Superior el Himno a Martí, original de la señora Rebeca Planas y Rodríguez, siendo Director Coral el Maestro Oscar Ugarte, acompañándolas la Banda Municipal, bajo la experta batuta del maestro Gonzalo Roig.

Seguidamente el doctor Rafael Guerra recitó las poesías «La Palma» de Zeno Gandía, y «A mi Patria» obteniendo mucho aplausos.

El señor Antonio Pardo hizo uso de la palabra, pronunciando una brillante oración en que exaltó a los héroes de 1895.

El Himno de los Emigrados Revolucionarios Cubanos, del Profesor Oscar Ugarte, fué ejecutado magistralmente por la Banda Municipal, dirigida por el Maestro Roig y coreada por las alumnas de la Escuela Normal Superior A.

El conocido concertista, señor Luis Ulla, ofreció las selecciones musicales «Amor Solar»» de la que es autor; «Polichinela» de Rachmaninoff e «Invitación al vals», de Weber.

La señorita Margot Rojas Castillo, entre grandes aplausos de la concurrencia con la recitación de «La Prima Infinita» de Hilarión Cabrisas, y el «Tríptico a Cuba», de Octavo Sánchez Galarraga.

Cantó después el barítono Pablo Ruiz varias canciones, acompañado al piano por la señorita Rosita Díaz, siendo muy felicitada.

El resumen de la brillante velada fué a cargo del doctor Gabriel García Galán, que pronunció un brillante y conceptuoso discurso que le valió una ovación.

En el Centro de Veteranos

En el local social del Centro de Veteranos de la Independencia, ubicado en la Avenida de Bélgica, la Asociación Hijos de Veteranos celebró una gran velada en la que tomaron parte la señora Sara Jústiz de Muñoz, Rosa A. Rodríguez Cárdenas, Lolita Giralt, Eleonor Torres y Gustavo Robreño.

El acto fué amenizado por la Banda de la Cruz Roja Nacional, que dirigía el teniente Pablo A. Rodríguez.

En este hermoso acto con que los Veteranos conmemoraron la grande e inolvidable fecha en la que el pueblo de Baire estalló la guerra que culminó con nuestra independencia, el doctor Cosme de la Torriente pronunció un magnífico discurso, que reproducimos a continuación íntegramente:

Así así:

Señoras y señores:

Quiero esta noche histórica, en el septagésimo cuarto aniversario del 24 de febrero de 1895, en que el Apóstol inmortal José Martí de nuevo y por última vez al lado cubano contra el Gobierno de la monarquía española, hablar y ser muy preciso para que ahora por el radio y mañana por la tarde, mis palabras sean conocidas y meditadas por todos los cubanos y los extranjeros que entre nosotros están.

El mundo vive horas de angustia. En el Continente asiático desde hace algún tiempo una guerra de invasión y conquista, cruel y devastadora, amenaza destruir la más vieja civilización humana, si en estos momentos instantes sólo el favor de Dios y las mentes poderosas de los más preclaros estadistas de las grandes potencias europeas podrán evitar que los ideales, la cultura y las riquezas de su Continente sean barridos por la intolerancia, la ambición, la soberbia y hasta la brutalidad de muchos grandes directores de pueblos vienen dando pruebas, nosotros, una pequeña isla americana, situada en el paso de los dos grandes mares de la civilización actual, que al canal que enlaza el Atlántico con el Pacífico, si insignificante por su extensión superficial y por su población, grande por sus heroicas ansias para hacer triunfar sus ideales de independencia, de libertad y de democracia, de que los cubanos pueden con razón enorgullecerse, debemos mirar con temor el porvenir.

Nos ideales si a veces en nuestra vida han palidecido, ha sido para volver de nuevo con más intensidad, y queremos ahora todos los veteranos que aún vivimos, todos los familiares nuestros y de los que ya duermen el sueño eterno en la tierra que redimimos. Cómo vamos nosotros los cubanos a permanecer indiferentes, divididos, en perpetuas luchas políticas, en infecundas discusiones sobre la mejor manera de estructurar de nuevo el Estado cubano atendido a la vida Constitucional de que por largos años carecemos, sino sometidos a los preceptos de la Ley provisional que regula sólo transitoriamente su existencia legal sin verdaderas garantías para los cubanos, cuando toda América está tranquila por su futuro.

Los grandes peligros que nos rodean exigen que todos los cubanos se unan para la gran obra de poner en orden asuntos en orden, empezando por darnos una nueva Constitución y como los veteranos siempre he entendido que así hay que hacer y porque no se hacía, pedí repetidamente, en estos últimos años que se restableciera la Constitución de 1901 sin perjuicio de modificarla después conforme a sus propios preceptos, hemos querido ahora venir de nuevo en la imperiosa necesidad de que termine cuanto antes este período anormal que vive nuestro pueblo, siquiera nos tranquilice el ver a un compañero nuestro de las luchas por la independencia patria, el coronel Federico Laredo, al frente del Poder Ejecutivo.

Cuando hemos observado que las discusiones continúan y que a nada se llega, ni entre los partidos políticos que gobiernan el país ni a una inteligencia fructífera entre los de oposición, hemos creído los veteranos conveniente invitar a los últimos a exponernos sus puntos de vista para, si nos parecían razonables y patrióticos, gestionar entonces una conciliación o inteligencia entre dicha oposición, los Poderes Ejecutivo y Legislativo y los propios partidos que en éste imperan y apoyan al Gobierno.

Al mediodía el 21 del actual mes de febrero, en la planta baja de esta propia casa de los Veteranos de la Independencia en que estamos reunidos, de acuerdo con los deseos y usando del voto de confianza que me diera el Consejo de Directores de nuestra Asociación, invitados por mí, con nosotros se reunieron el general Menocal, los doctores Ramón Grau San Martín, Miguel Mariano Gómez y Joaquín Martínez Sáenz, jefes de diversos partidos, acompañados de algunas otras personalidades de sus agrupaciones, sin que hubiéramos tenido la satisfacción de ver allí al doctor Alejandro Vergara, jefe del otro partido invitado, y que quizás no concurrió por un error de dirección al citarlo.

Fué unánime el criterio de todos los presentes, expresando por todas las cinco personas que usaron de la palabra después de escuchar de mis labios cuáles eran los propósitos de los Veteranos al invitarlos, que sólo aspiraban a que cuanto antes, y con una perfecta garantía de igualdad para todas las partes en contienda, se convoque una Convención Constituyente, se celebren libres elecciones de Delegados, se elabore por ellos una nueva Constitución y en su día, conforme a esa nueva Carta Fundamental, se elijan los dignatarios de la Nación, dejando a los actuales Poderes Ejecutivo, Legislativo y Judicial actuar libremente conforme a la Constitución provisional hasta la oportunidad en que deban renovarse dichos Poderes.

Pocas veces en una reunión de directores de partidos políticos tan diferentes se han escuchado palabras de mayor nobleza y patriotismo; y por eso a nombre de los Directores presentes expuse que continuaríamos en nuestra labor para ver si era posible llegar a una conciliación o inteligencia que permita normalizar nuestra política y facilite a los poderes públicos atender a la crisis económica que aumenta de día en día.

Por la noche enviamos a la prensa una nota oficial, que preparé con nuestro Consejo, y que voy ahora a leer para que los que no la oyeron por radio o no la leyeron en los periódicos la conozcan. Hela aquí:

«La Asociación de Veteranos de la Independencia de Cuba, que desde que se fundó, de acuerdo con el artículo segundo de sus estatutos, siempre ha velado por la patria, hace largo tiempo viene preocupada de la necesidad de que la República cubana vuelva cuanto antes a la normalidad constitucional. Por eso gestionó el restablecimiento de la Constitución de 1901 cuando vió que no se llevaba a cabo la Convención Constituyente de que se venía hablando en 1933 y 1934, y por eso ha aceptado de buen grado el plan de elaborar ahora una nueva Constitución por medio de Delegados libremente elegidos por el pueblo.

«Hasta ahora parecía la solución del problema demorada por divergencias de las diversas tendencias republicano-democráticas; pero últimamente han comenzado a exteriorizarse ideologías y a organizarse agrupaciones destructoras de los ideales de Céspedes y Martí. Y como junto con esta labor funesta parece, por confusiones o incomprensiones del momento, que la gran tarea de reconstruir el Estado cubano tropieza con graves dificultades, con lo que se exacerba la crisis política a la vez que aumenta la crisis económica, crisis ambas que cuando coinciden en Cuba anuncian siempre un futuro preñado de peligros, el Consejo de Directores de la Asociación de Veteranos ha creído conveniente hacer cuantos esfuerzos sean posibles para buscar una conciliación entre la oposición y los Poderes Ejecutivo y Legislativo, así como con los partidos que predominan en el último, al objeto de encontrar un terreno de común inteligencia que haga posible con el restablecimiento de la normalidad constitucional buscar el mejoramiento de la vida económica del país. «Un voto de confianza del Consejo a su Presidente, el coronel Torriente, ha permitido que éste invitara a los jefes de los cinco partidos de oposición, que presiden el general Menocal, el doctor Grau San Martín, el doctor Miguel Mariano Gómez, el doctor Martínez Sáenz y el doctor Vergara, a una reunión que se celebró en la mañana de hoy, para conocer la opinión de todos esos partidos y su estado de espíritu ante la posibilidad de que los Veteranos, por medio de sus Directores, gestionasen una conciliación entre esos partidos y el Congreso, los partidos en éste representados y el señor Presidente de la República, así como cuantas otras personalidades se estime conveniente, para elaborar un plan que produzca los felices resultados que se desean.

«Con excepción del doctor Vergara, al que fué imposible citar a tiempo, por un error en su dirección, asistieron todos los otros jefes de los partidos de oposición; y con ellos prestigiosos miembros de los mismos.

«La altura de miras con que todos se expresaron ante el Consejo, después de oír a su Presidente, alentó a dicho Consejo a continuar en su labor de intentar una inteligencia general entre las personas y las agrupaciones políticas que en estos momentos tienen en sus manos los destinos de Cuba.

«El Consejo, pues, continuará en sus gestiones con otras altas personalidades; y cuando sea necesario su Presidente convocará de nuevo a las que concurrieron hoy a la invitación que se les hizo, y a cuantas otras más se estime necesario».

Después de la reunión he hablado con el Presidente de la República, con algunos congresistas, políticos y periodistas; y hasta ahora en todos he encontrado aliento y apoyo para los Veteranos, y el Presidente me felicitó por nuestro trabajo, estimulándome a continuarlo como estamos haciendo.

Quiero ahora volver al tema de lo que significa el 24 de febrero de 1895. Esa fecha se inscribió para siempre en nuestra historia como la última en que el cubano se alzó contra España para conquistar la Independencia, la soberanía y la libertad. Las logramos tras una terrible contienda dirigida por los tres más grandes guerreros que ha tenido Cuba, los Mayores Generales Máximo Gómez, Antonio Maceo y Calixto García, General en Jefe el primero y Lugartenientes Generales primero Maceo y tras él García. Y la ayuda decisiva de los Estados Unidos al votar su Resolución Conjunta el Congreso y mandar a hacer la guerra a España, aseguró, tras la campaña de Santiago, al firmarse el Protocolo de la Paz el 12 de agosto de 1898, en Washington, el triunfo de nuestros ideales, ya que España en él renunció a su soberanía, entregando los Estados Unidos el 20 de mayo la isla ya libre a los cubanos.

La Constitución de 1901 organizó el sistema republicano-democrático de Gobierno, llevado a la Constitución de Guáimaro en 1869 por Carlos Manuel de Céspedes y sus gloriosos compañeros, y que al iniciarse en 1895 la nueva guerra al conjuro de Martí, la Constitución de Jimaguayú de este año, y más tarde la de La Yaya, de 1897, establecieron de igual modo.

La tradición cubana es, pues, la democracia; y bien o mal, ella ha subsistido hasta ahora y no puede abandonarse. Toda ideología contraria a ese sistema olvida las revoluciones por la independencia, reniega de la patria y de sus grandes fundadores; y el cubano que la acepte merecerá nuestra maldición y debe ser combatido sin descanso por todos los que mantenemos los mismos ideales. Seremos tan contrarios a los que apoyen una dictadura civil o militar, aunque se disfrace con el exótico nombre de fascismo, que a los que gestionen cualquiera dictadura social, llámese comunista, sindicalista o de cualquiera otro modo, ya que no son sino tendencias destructoras del principio democrático de la igualdad de derechos y deberes de todos los ciudadanos de nuestra nación y del otro principio que nadie debe gobernar a un país sin el consentimiento de los gobernados.

Los Veteranos estamos más obligados que nadie a no descansar en esa noble lucha, y con nosotros los hijos de Veteranos. Por eso estamos actuando ahora; y para evitar días de perturbaciones futuras es que pedimos que se mantengan los ideales de Narciso López, Joaquín de Agüero, Isidoro Armenteros y los otros héroes de la revolución de 1851; de Carlos Manuel de Céspedes, Francisco Vicente Aguilera, Ignacio Agramonte y todos los fundadores de la revolución de 1868; de todos los que perdida la guerra en 1878 con la paz del Zanjón, a la llamada de Calixto García, secundado por José Martí, organizaron una nueva revolución que produjo la llamada Guerra Chiquita, de 1879 y 1880; así como de los que, convencidos por el propio Martí, iniciaron la revolución de 24 de febrero de 1895 y con Máximo Gómez, Antonio Maceo y Calixto García al fin redimieron a Cuba.

Los soldados del Ejército Libertador, al terminar en 1898 la última y definitiva guerra de independencia, en vez de adueñarse del país organizando un partido político con Máximo Gómez a la cabeza y que por muchos años hubiera regido los destinos de la patria, prefirieron volver a la vida civil fundiéndose en el pueblo a que pertenecían y que libertaron, por lo mismo que en los campos de la guerra nunca olvidaron su carácter de ciudadanos de la república que habían creado, mostrándose siempre respetuosos del poder civil que en la revolución ejercía el Consejo de Gobierno, presidido primero por Salvador Cisneros Betancourt y más tarde por Bartolomé Masó, después de Martí los dos más grandes hombres civiles de esa revolución, aunque tuvieran grado militar.

Para concluir afirmo que los cubanos que primero libertaron a su tierra de la tiranía de la vieja metrópoli, que más tarde barrieron la dictadura de un compatriota nuestro, que hace muy poco hasta se liberaron de los preceptos mortificantes para nuestro patriotismo de la Enmienda Platt, no aceptarán jamás que ideologías extrañas, destructoras de la democracia cubana, e inspiradas desde tierras remotas por extranjeros de razas y mentalidades diversas, pongan a la patria en peligro de perder con su actual organización democrática los derechos del hombre y del ciudadano que tan duramente conquistamos.

ANUNCIO DE VADIA

Sí, Sí, Pero... Regálame Un Philips

Quién no desea tener un PHILIPS? Quién no quisiera proporcionarse el privilegio de poseer el Radio cuya superioridad nadie discute — cuyo principal pregonero es el propio público al elogiarlo con expontáneo entusiasmo? Usted no ha oído alguna vez la conocida frase: "Nada hay comparable a un **PHILIPS**"?

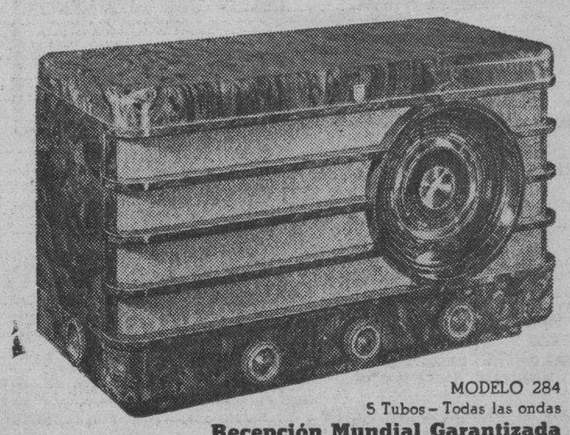

MODELO 284
5 Tubos — Todas las ondas
Recepción Mundial Garantizada

Aquéllos que están "enterados", aquéllos que saben "distinguir" — aquéllos que no se conforman con algo "parecido", eligen el **PHILIPS...** y hasta "sugieren" el **PHILIPS** como el regalo más codiciado.

DOCE MODELOS, DE $57.50 A $465.00

GIRALT

O'REILLY 61 - TELEFS. M-9944, M-9945 • SAN RAFAEL 155 - TELEF. A-6511

Don Rafael Larco Herrera, director de «La Crónica», de Lima.

CONCEDIDA LA ORDEN DE CESPEDES AL SR. RAFAEL LARCO HERRERA

El señor Presidente de la República, a propuesta del Canciller Remos, acaba de conceder la Orden Nacional «Carlos Manuel de Céspedes», al señor Rafael Larco Herrera, Director de «La Crónica» de Lima, uno de los más importantes rotativos del Continente.

El señor Larco Herrera es un símbolo de la tradicional hidalguía peruana. Patriota ejemplar, ocupó en su país, en momentos difíciles, las carteras de Relaciones Exteriores y Finanzas; escritor ágil, es autor de varios libros de interés, y sociólogo activo, ha llevado a la práctica interesantes experimentos sociales en sus propios feudos, que luego han sido copiados por las instituciones oficiales.

El Director de «La Crónica», de Lima está estrechamente vinculado al «DIARIO DE LA MARINA» por los lazos de la mutua simpatía, comprensión y afectos. Es por ello que hayamos experimentado vivo regocijo por la distinción que se le ha conferido.

Reciba el distinguido caballero peruano la felicitación de cuantos laboramos en esta casa.

SUSCRIBASE Y ANUNCIESE EN EL «DIARIO DE LA MARINA»

Miguel de Marcos, Premio "Justo de Lara"

Abrumados por la intolerable monotonía de las notas necrológicas e inspirados en el muy sano propósito de no abandonar la vida con la preocupación de recibir la póstuma desventura de una de ellas hilvanadas por algún especialista en plañideras literarias, Miguel de Marcos y yo tuvimos a bien suscribir hace veinte años un convenio poco más o menos así:

1—El que muera primero hará la necrología del otro, ante la imposibilidad de producirnos a la inversa.

2—La tal necrología será lo menos lloriqueona posible.

3—Los firmantes del convenio declaran su aspiración de que la obligación contraída por ambos se produzca lo más tarde posible y, en un rasgo de suprema sinceridad dicen a un tenor (y a dos vicetiples en los tiempos en que fué hecha la negociación, desde luego) que uno y otro desean ser quien escriba el elogio post mortem de su gran amigo y compañero.

4—Si mueren a un tiempo los contratantes, no hay nada de lo dicho y a sufrir a dúo las consecuencias de tal imprevisión.

Como puede advertirse, yo debiera reservar mis energías para dentro de un siglo, fecha en que Miguel debe ir pensando dar el último viaje, pese a la vitalidad que revela un día y otro su resistencia contra los tabaquitos de a kilo. Pero es el caso que un hombre de tan extraordinario talento, de tan vasta cultura, de tan altos merecimientos literarios y periodísticos ha comenzado ahora a humanidad a reconocerle todas esas cualidades, como a una mujer hermosa que en el otoño de su vida de impenitente e imperturbada soltería, se viese súbitamente víctima del acoso de mil rendidos galanes.

Hace muy poco tiempo le hicieron académico, tal vez porque, aparte sus conocimientos y su capacidad, reconocieron que un centro tan grave y solemne urgía en su claustro la presencia de una sonrisa, de unas manifestaciones de buen humor como las que inagotablemente produce el doctor Miguel de Marcos.

Y ahora le otorgan también —una ironía más en su vida plena de interés— el valioso premio Justo de Lara, nada menos que por un artículo titulado «La Tristeza de Cuba». Es decir, una de las alegrías más legítimas de Cuba, premiada por un momento de tristeza que glosó.

Sin contar la casi fraterna vinculación que hay entre Miguel y yo, confieso que existe algo egoísta, clasista, en la satisfacción que me produce su triunfo. Miguel de Marcos, igual que Arturo Alfonso Roselló—otro de los que conquistaron el galardón ofrecido por «El Encanto», en un admirable empeño de emulación intelectual—Miguel de Marcos, repito, es «uno de la clase», uno de los que laborando día tras día, año tras año, lustro tras lustro en agotadora tarea de producción casi toda anónima, tiene aún talento ¡y valor! para firmar artículos y enviarlos a un concurso de tal envergadura, donde compiten otros hombres a quienes la vida les permite «solazarse» en el preciosismo de una prosa pulida, sin otra obligación ni responsabilidad que producir de vez en vez un artículo, libres de toda urgencia y sin los problemas que el «periodista en activo» no de título, sino de hecho, tiene que realizar.

Quien como Miguel de Marcos, de la redacción del querido «Avance», produce a diario una crónica Parlamentaria, un editorial ,varios entrefilets, unas cuantas notas políticas, y revisa informaciones reporteriles para embellecerlas, parece imposible que aún tenga tiempo y hasta humor para conquistar lauros de tal índole,

Miguel de Marcos

Pero Miguel es así, lo mismo que cuando de muchachos nos conocimos en la Víbora y más tarde nos encontramos de nuevo en aquel «Heraldo». Y no me equivocaría si dijese que es ahora mayor su optimismo y más robusta su mentalidad. Porque es hoy un hombre casi feliz, tal vez un poco aburguesado, pero con un concepto de la vida tan generoso y amplio, que parece rezumar por su irreverente humanidad.

B. Jiménez Perdomo

Poseen los E. U. el 58 por ciento de las reservas de oro

En 1933 sólo tenían el 36%. Luego siguen en orden Gran Bretaña, Francia y Holanda

Según el número de enero del Boletín Mensual de Estadísticas de la Sociedad de las Naciones, enviado a la Secretaría de Estado, el valor oro del comercio mundial, era en noviembre de 1938, sensiblemente inferior al de hace un mes, principalmente a causa de la disminución de las exportaciones de los Estados Unidos de Norteamérica, el Canadá, Alemania e Italia. La disminución del «quantum» del comercio en 1938 y el aumento de la oferta del tonelaje, provocaron una baja de 30% de los fletes marítimos, en comparación con Septiembre de 1937.

El total de las reservas visibles de oro amonedado, depositadas en las instituciones centrales de todos los países, era a fines de Diciembre de 1938, superior a mil millones de antiguos dólares oro de los Estados Unidos, en comparación con la cantidad evaluada a fines de 1937. Este aumento de reservas excede de 250 millones, la cantidad evaluada de oro nuevo producido en 1938. El conjunto de dicho aumento se dirigió prácticamente a los Estados Unidos de America. En los demás países los cambios visibles son en comparación de poca importancia. Los Estados Unidos de América poseen actualmente el 58% del total de las reservas de oro en el mundo contra el 36% que tenían en 1933. El 36 por ciento restante de las principales reservas de oro, corresponden en el orden siguiente, a Inglaterra, Francia, Países Bajos, Suiza, Bélgica, Argentina, India, Suecia, etc. El resto final del 6%, se divide entre los demás países.

Agregado Jurídico de la Legación de Cuba en París

Por decreto presidencial ha sido nombrado el doctor Esteban Antonio de Varona y Mojarrieta, Agregado Jurídico de la Legación de Cuba en París, con carácter honorífico.

NIEGAN A DOS PERIODISTAS FRANCESES EL PERMISO PARA IR AL CONCLAVE

PARIS, febrero 24. (Havas).—Los periodistas franceses René Pinon, cronista político de la «Revue des Deux Mondes», y Jerome Tharaud, de la Academia Francesa, no podrán dirigirse al Vaticano para informar sobre el próximo cónclave, debido a que las autoridades italianas les han negado el permiso correspondiente.

EN LA CEREMONIA EFECTUADA EN PALACIO PRONUNCIO EL DR. JUAN J. REMOS UN DISCURSO

Recibieron diplomas varios miembros de la Redacción del DIARIO: Rafael María Angulo, Gustavo G. Urrutia, José Caminero y Francisco C. Bedriñana. Hubo revista militar

Dos actos tuvieron efecto ayer en la mansión del Ejecutivo con motivo de conmemorarse la fecha patriótica del Grito de Baire.

El primero en el Club de Alistados de la guarnición destacada en Palacio.

Hubo revista militar a presencia de teniente ayudante José López Alfonso, quien ostentaba la representación del señor Presidente de la República.

En esta ceremonia hizo uso de la palabra el sargento sanitario Carreras, quien dijo:

—Cumpliendo con el deber disciplinado a que estamos obligados, a más de la honra que es para mí obedecer esta designación inmerecida de mis superiores, cábeme la satisfacción de dirigiros mi modesta peroración que, careciendo de las facultades oratorias que el caso requiere, sólo confío en vuestra benevolencia, perdonando, por tanto, que al efectuarlo, no exteriorice conceptos modelados a la cultura e instrucción de todos los que me honran con su atención.

—«Hoy, 24 de febrero de 1939, que computa 44 años del glorioso y feliz día del memorable «Grito de Independencia o Muerte» que aquel valiente grupo de dignísimos cubanos pronunciaron en Baire para desafiar con la valentía característica de los buenos patriotas, la muerte del régimen colonial que, sin duda, y evidentemente coronó el ensueño de generaciones que, luchando por nuestra emancipación en su mayoría, ha desaparecido, pero dejó la simiente regada para obtener el fruto de que hoy afortunadamente disfrutamos y que estamos todos prestos a defender con el decoro y entusiasmo que hereditariamente poseemos.»

Le siguió el teniente José Ramón Díaz y González, perteneciente a la guarnición militar.

—Conmemoramos hoy el aniversario del acontecimiento más importante de nuestra historia. El grito de Independencia o Muerte, lema de la guerra del 95, dado por un puñado de patriotas en Baire, anunciando al mundo que el pueblo cubano, ansioso de libertad y consciente de sus deberes, reanudaba la lucha por la libertad fatalmente interrumpida por el desastre del Zanjón.

—Todo aniversario del 24 de febrero de 1895, tiene necesariamente que recordar a los que lucharon con las armas en la mano, y a nosotros, aunque no sea más que por tradición oral, aquellos aciagos días de pruebas, los episodios conmovedores de aquella larga epopeya, el sacrificio y las penalidades de este pueblo de Cuba, muy unido entonces por el ideal de alcanzar a cualquier precio la Independencia de nuestra patria.

—Independencia o muerte fué el lema de la Revolución, fué el lema de los cubanos en aquella guerra que encerraba la voluntad inquebrantable de vencer de nuestro pueblo, todo espíritu de heroísmo y abnegación sin límites.

—Pasando por alto el abuso que se ha hecho de la palabra «patriotismo», podemos afirmar que nuestro pueblo es un bello ejemplo de patriotismo del que tenemos que sentirnos orgullosos. Bastará leer las páginas de nuestra Historia para apreciar el esfuerzo realizado por el Padre Varela, José Antonio Saco y José de la Luz y Caballero, formando la intelectualidad cubana; Francisco Agüero y Bernabé Sánchez, muriendo en la horca en Camagüey; Narciso López y Domingo Goicuría, inmolados en las faldas de Atarés y en el Príncipe; Agramonte con un puñado de valientes—unos 35 hombres—rescatando a Sanguily que había caído prisionero de una columna enemiga; Céspedes, proclamando la libertad en su ingenio La Demajagua; Maceo, rehusando las proposiciones subversivas del general Vicente García en las Lagunas de Varona y protestando en los Mangos de Baraguá; Martí, señalando a su pueblo la senda del honor y cayendo después derribado en los campos de Dos Ríos; y la entusiasta emigración cubana, entregando una parte de sus jornales para el sostenimiento de la guerra, demostraron que poseían en alto grado el más puro y sublime sentimiento de patriotismo.

El teniente Díaz González terminó diciendo: «Dediquemos un día de recuerdo a Céspedes, Martí y Maceo, gloriosos próceres que trazaron la senda del amor y patriotismo que el pueblo cubano tiene que seguir para conservar la libertad por la que ellos se inmolaron. Seamos nosotros dignos sucesores de los soldados del 95 y aceptemos como herencia sagrada su gloriosa divisa: «Todo por Cuba».

Distribución de condecoraciones

La segunda parte del programa se llevó a cabo en el salón de recepciones con la condecoración de cincuenta y siete personas, cubanas y extranjeras. Entre ellas nueve periodistas.

Desde las diez de la mañana comenzaron a llegar a la mansión del Ejecutivo los secretarios del Despacho doctores Juan J. Remos, de Estado; Fernández Concheso, de Educación; Portuondo Domenech, del Trabajo; Augusto Saladrigas, de Justicia; Edgardo Buttari, de Comercio; Manuel Costales Latatú, de Sanidad; Francisco Gómez, de Comunicaciones; el doctor Pedro Martínez Fraga, Embajador de Cuba en Washington; el Presidente de la Cámara señor Marcelino Garriga; el ex Secretario de Agricultura, Amadeo López Castro; el Comandante Luis Rodolfo Miranda, Introductor de Ministros de la Secretaría de Estado y algunos miembros del Protocolo.

A las once en punto se inició la ceremonia.

El señor Presidente de la República, acompañado de los Secretarios del Despacho, y del doctor Cosme de la Torriente hizo entrega a cada uno de los condecorados del diploma correspondiente.

El Introductor de Ministros, comandante Luis Rodolfo Miranda, iba llamando a los agraciados de acuerdo con el turno riguroso con que figuraban en la lista oficial.

Terminada la entrega de los pergaminos, usó de la palabra, en nombre del señor Presidente, el doctor Juan J. Remos, Secretario de Estado.

El doctor Remos dijo:

—Quiere el señor Presidente de la República que os exprese la profunda satisfacción que constituyen para él estas promociones en fecha como la de hoy, en que se rememora el Grito de Baire, como aquella otra del 10 de octubre en la cual se rinde homenaje de reconocimiento nacional y se concede el más alto honor que puede rendir la República a cubanos meritísimos, así como a los extranjeros que, vinculados a Cuba los unos; y otros prestándoles una actuación beneficiosa recordada por la Humanidad entera, merecen también el reconocimiento y la estimación de nuestro país.»

—El gran patriota que es indiscutiblemente el honorable señor Presidente de la República, entiende que nada más propio para rememorar la fecha de hoy que la celebración de actos sencillos como este, pero que en su fondo tienen una significación extraordinaria y por esa razón, en su alma de Patriota y de Mambí, hay un alborozo inmenso al colocar en manos de tan distinguidos cubanos y de salientes personalidades extranjeras el título e insignia que les corresponde como incorporados a la Gran Orden de Carlos Manuel de Céspedes.

—Seguro está el honorable señor Presidente que todos vosotros tomaréis a esta condecoración; y que comprenderéis el noble y sentido homenaje que representa para nosotros y para la República esta distinción a la cual se unen los miembros del Gobierno, porque todos nos sentimos íntimamente e identificados en la alegría patria de este día y en los nobles empeños del Honorable señor Presidente de la República.

Al terminar el doctor Remos, se sirvió un ponche a los invitados.

El Presidente de la Cámara

El señor Marcelino Garriga, Presidente de la Cámara de Representantes dijo a los periodistas que su presencia en la ceremonia que acababa de verificarse era debido, tanto a razones oficiales como a la satisfacción de ver condecorar a dos meritísimos agricultores de Pinar del Río, los señores Jacinto Argudín y Diego Rodríguez.

Fernández Concheso

El Secretario de Educación, doctor Fernández Concheso, manifestó que constituye una alta distinción para él el haber recibido del señor Presidente de la República la condecoración más alta de la nación, distinción que conforta el espíritu y lo estimula para continuar luchando por la mejor estabilidad y brillo de la patria.

Entre las personas condecoradas ayer, figuraban los viejos veteranos Marcos del Rosario y coronel Lenó Primelles, ayudantes que fueron de los generales Máximo Gómez y Antonio Maceo.

De las cincuenta y nueve personas a las que fueron concedidas condecoraciones dejaron de asistir al acto de ayer las siguientes:

—María Luisa Hernández, viuda del general Collazo; Jacinto Argudín, José Manuel Casanova, Ramón Vasconcelos, general Manuel Rodríguez Fuentes, Florencio Guerra, Francisco Paula, Alvarez Muro, Alfredo M. Aguayo, Carlos M. Trelles, Martín Pérez Guzmán, Hilarión Cabrisas, Engenio Sánchez de Fuentes, Manuel Pérez y Gustavo Urrutia.

El Embajador Martínez Fraga

El doctor Pedro Martínez Fraga, Embajador de Cuba en Washington, concurrió al acto de condecoración ofrecido ayer en Palacio.

Departiendo con los repórters dijo que había regresado de los Estados Unidos muy satisfecho de la labor que se está realizando allí, sobre la modificación del Tratado de Reciprocidad. De ello he informado al señor Presidente de la República (con quien volveré a conferenciar nuevamente hoy), y al coronel Batista, con el que sostuve una larga conferencia por teléfono en la madrugada anterior.

(Véase la relación de las personas condecoradas en la página 16.)

UNA LECTURA Y UN RECITAL EN EL CIRCULO DE AMIGOS DE LA CULTURA FRANCESA

Hoy sábado a las nueve de la noche, celebrará su anunciada sesión el Círculo de Amigos de la Cultura Francesa, en la que tomarán parte el ingeniero Juan Manuel Planas, prestigiosa figura de nuestro mundo intelectual y la distinguida pianista Ofelia Curí, graduada del Conservatorio Municipal. El ingeniero Planas leerá un cuento de que es autor, titulado: «Un Roman d-Amour» (en francés.)

La señorita Curí ofrecerá un breve recital de piano con las siguientes obras: Polonesa (Paderewsky); Sueño de Amor (Liszt); Vals en la bemol (Chopín); Reflets dans l-eau (Debussy); Estudio (Saint-Saens).

Además de los asociados del Círculo, quedan invitados a este acto los señores miembros de la Academia de Ciencias y de la Sociedad de Geografía, colegas del señor Planas, así como los compañeros y amigos de la señorita Curí pertenecientes a la Academia de Música Félix E. Alpízar».

El local del Círculo está en San Lázaro esquina a Hospital.

FALLECIO LA IRLANDESA MAS ANCIANA: TENIA 111 AÑOS

LONDRES, febrero 24. (Havas).—Hoy falleció la irlandesa más anciana de que se tenía conocimiento, Johanna O'Connor, a los 111 años de edad. Nativa de Killarney, hacía mucho tiempo que residía en la montaña más elevada de Irlanda, la de Carantuc. Conservó la lucidez de sus facultades hasta el último momento. Se acordaba con admirable claridad de los horrores del hambre que se padeció en la isla en 1847.

AVISO a Nuestros Suscriptores

Teniendo noticias de que en distintas casas del Vedado se ha presentado un individuo tratando de sorprender a nuestros suscriptores, con colectas a nombre de empleados de esta Empresa—lo que es absolutamente falso—deseamos llamar la atención de todos para que no sean engañados por ese timador.

ORDOS NUEVA INVENCION

Con el NATURTON recuperará usted su oído natural.

Unico aparato de su clase en Tierra patentado con dos cámaras Electro-eléctricas separadas.

Económico, sin alambre, sin batería casi invisible, excelentes resultados. Termina los ruidos en la cabeza. Solicite detalles. Corte este anuncio y envíeselo con su nombre y dirección a:

NATURTON CO., (Dept. D. N.) 9, Pall Mall, London, S. W. I., England.

Se solicitan agentes.

ASOCIACION NACIONAL DE CONTABLES

CONVOCATORIA

De orden del señor Presidente y de acuerdo con lo que dispone el Capítulo IX, Artículo XXXVI, de nuestros Estatutos, tengo el honor de citar por este medio a todos los compañeros asociados, a la Junta General Extraordinaria que ha de celebrarse en nuestro Edificio Social, sito en Monserrate No. 471, altos, el Lunes 27 de los corrientes, a las 9 de la noche, y de acuerdo con la orden del día que abajo se expresa.

La Habana, 25 de Febrero de 1939.

Atentamente,
RAMON DE DIEGO Y CODINA, Secretario General.

ORDEN DEL DIA:

Reforma parcial de los Capítulos de nuestro Reglamento del No. 1 al 13 ambos inclusive.

NOTA: Para tomar participación en la Junta deberá presentarse a la Comisión de Puerta el recibo de Asociado correspondiente al mes de Febrero de 1939.

M.E.C.D. 2016

DIARIO DE LA MARINA

(S. A.)
FUNDADO EN 1832.
(Dirigido hasta 1919 por D. Nicolás Rivero y Muñiz)
DIRECTOR: Dr. JOSE I. RIVERO — ADMINISTRADOR: D. CELSO GONZALEZ
Domicilio Social: PASEO DE MARTI, número 103
Joshua B. Powers, Ins. 220 East. 42nd. St. New York City

Editado por la Cía. DIARIO DE LA MARINA, (S. A.), cuyo programa consiste en la defensa de los intereses generales y permanentes de la Nación cubana, de los especiales de la Colonia Española establecida en la misma y de la unión y armonía entre los diversos elementos que conviven en el país». Art. 1o. de los Estatutos.

TELEFONOS DEL DIARIO

Dirección	M-2856
Administración	M-7911
Suscripciones	M-7911
Quejas	M-7911
Clasificados	M-7915
Jefe Redacción	M-1287
Redacción	M-7913
Sports	M-7912
Ag. Guanabacoa	XO-1584

PRECIOS DE SUSCRIPCION

	Territorio Nacional	Extranjero	Países Fuera del Convenio Postal
Año	$ 13.50	$ 17.00	$ 20.00
Semestre	7.00	9.00	11.00
Trimestre	3.75	5.00	6.00
Mes	1.30	——	——
Dominical Semestre	——	5.00	7.00

EDITORIALES

Los parques infantiles

En el Vedado, junto al litoral, se está construyendo un parque infantil. Donde ayer estuvo, con sus cañones constantemente silenciosos, la Batería número cuatro, habrá próximamente un bello campo destinado a saludables deportes. Creemos que el Consejo de Educación, Sanidad y Beneficencia, al que se deberá la obra, ha de contribuir, en modo muy apreciable, si no a la solución, al menos al alivio del problema de la vivienda incómoda del pobre. Vamos a explicarnos. Una de las cosas más tristes del urbanismo, son los niños obligados a vivir en habitaciones sórdidas, en las que apenas si penetran el aire y la luz. Las familias a quienes sus limitados recursos fuerzan a refugiarse en tales moradas, se encuentran en el dilema de mantener encerrados, entre cuatro paredes, a sus niños o permitirles que salgan al arroyo a contaminarse con los malos ejemplos y a arriesgar la vida bajo las ruedas de un vehículo. Esta es una realidad que todo el mundo conoce. Sin embargo, hasta ahora no se vislumbraba, no ya el remedio, ni siquiera el paliativo. Aunque crean los teorizantes que las cuestiones sociales de esta índole, son fáciles de resolver, no lo son, sino que requieren diversos aportes que las circunstancias suelen hacer difíciles. Hablar es bien sencillo. Ejecutar, en cambio, requiere competencia y recursos. Es notorio que nuestras ciudades estén llenas de habitaciones inhóspitas. Mas no es fácil, por parte de magia, abastecerlas de residencias confortables. Los prodigios nunca son contemporáneos. Se afirma que se registraron en el ayer remoto o que se producirán en el mañana lontano.

El parque infantil que va a construirse en el Vedado, mejor dicho, que se está construyendo, hará posible ofrecerle a los muchachos expansión y recreo, alejándolos de la calle, que es escuela de malos hábitos. Innecesario decir que favoreciendo en la infancia el cultivo de los deportes, se trabaja por ahorrarle preocupaciones al Consejo Nacional de Tuberculosis. A medida que haya en la República campos dedicados a la educación física de los menores como éste, será posible reducir en los hospitales antitísicos el número de los lechos y aligerar los cuidados de los preventorios en los que se combate el bacilo de Koch. Hace pocos días, en la inauguración de la «Liga Cubana Contra el Narcotismo» una autoridad médica, el doctor Roberts, aseguró muy juiciosamente, que si no se extirpaba el vicio de los alcaloides, continuaría demorándose el triunfo de los empeños de homicultura y la victoria de los ideales de la eugenesia que nuestras autoridades sanitarias vienen calorizando, con plausible entusiasmo, desde hace varios años. Del mismo modo podemos decir que sin la contribución que a la salud de los niños significan los parques infantiles, la gestión de los organismos contra la peste blanca sufrirá un evidente retardo, porque ese es el problema en el que pesa tanto la profilaxis como la terapéutica. El papel del higienista, en la sociedad moderna, destaca una importancia tan grande como la del médico. Los que olvidan esta gran verdad le infligen un grave daño, un perjuicio, a veces irreparable, a las colectividades.

En Cuba abundan no sólo los problemas no resueltos, sino también los problemas que dilatan demasiado tiempo en estudiarse. Entre éstos figuró largo lapso, con triste notoriedad, el de la infancia. Por suerte las cosas van cambiando a tal respecto. En breve tendremos los Centros de Orientación que abordarán la reforma moral de los menores delincuentes. También se contará muy pronto con parques infantiles, como éste del Vedado, que será el modelo de los demás, que tendrán la misión de que nuestros niños pobres adquieran robustez y salud. Es una perspectiva grata que permite mirar hacia el porvenir con cierta confianza. Sobre muchas interrogaciones que se abren en el futuro, podemos darnos la respuesta en el presente. Aunque no lo confesemos de buen grado en las manos de nosotros los hombres está, con frecuencia, el ser artífices de nuestro mañana.

Una Biblioteca pública para el Vedado

En breve el Vedado tendrá una biblioteca pública. Hace mucho tiempo que debiera tenerla, por su populosidad y por ser nuestro más caracterizado barrio de residencias. Pero ni la iniciativa oficial ni la filantropía privada, entre nosotros tan exigua, han querido que así sea. Es penoso observar cuánta indiferencia hay en nuestro medio para todo lo que signifique dispensación cultural. En otros países—en los Estados Unidos, por ejemplo— el fomento de bibliotecas públicas en los pueblos, en los barrios, aún en los caseríos de tipo rural, se considera deber inexcusable. Cuando las autoridades federales, estatales o municipales olvidan semejante obligación, la iniciativa particular acude a subsanar la deficiencia y nunca falta el rico generoso, el filántropo, el Mecenas que done la cantidad necesaria para adquirir el local adecuado, habilitarlo para librería y sostener en renovación constante la noble y utilísima fundación. Es extraordinario el número de establecimientos de esta índole que existe en los países verdaderamente cultos. Bibliotecas estéticas y circulantes ponen el libro al alcance de la mano del pobre, haciendo de la cultura una dispensación igualitaria cotidiana.

Entre nosotros la desidia es tan grande que ni siquiera tenemos una biblioteca nacional debidamente acondicionada. ¿Cómo pensar en que el Estado abra y sostenga bibliotecas locales, si nuestra gran Biblioteca, con su magnífico acervo de obras de intasable valor, no encuentra ni edificio ni anaqueles adecuados ni dispone de consignación suficiente para ir acrecentando sus fondos?

Por eso la biblioteca que se proyecta para El Vedado ha tenido que ser obra de dos instituciones privadas, aunque muy celosas de su función social y de sus deberes públicos. Se trata de dos sociedades de mujeres: el «Lawn-Tennis Club» y el «Lyceum». Esto es muy significativo. Hace tiempo que la mujer está asumiendo en Cuba responsabilidades que el hombre, con harta y culpable frecuencia, ha dejado a un lado. El «Lawn-Tennis», fundado hace un cuarto de siglo, dió el primer ejemplo de alta sociabilidad femenina y constituyó, por decirlo así, la entidad precursora de la obra de feminismo consciente, sensato y constructivo verificada después. Fundado con una mera finalidad deportista y social, (en el sentido mundano de esta palabra) sus asociadas se han dado cuenta del nuevo imperativo de los tiempos y han decidido incorporarse a la obra de asistencia social y de cultura emprendida quince años más tarde por el «Lyceum». Y ante la posibilidad de llevar a cabo en común la empresa de dotar al Vedado, donde ambas sociedades han residido siempre, de una buena biblioteca pública, han superado todas sus diferencias y se han fundido en una nueva institución, social a la vez que sociable, cultural a la vez que deportiva, y que se denominará «Lyceum» y «Lawn-Tennis Club».

Por el esfuerzo aunado de una y otra sociedad y por la generosidad de la mayor parte de los tenedores de bonos hipotecarios sobre la magnífica propiedad inmueble de Calzada y Ocho, ha sido posible llevar a cabo la fusión de suerte que la nueva entidad pueda comenzar su labores casi liberada de toda carga económica.

También ha prestado cooperación decisiva a este empeño el honorable señor Presidente de la República, contribuyendo con la suma de cinco mil pesos a la construcción de la biblioteca pública en proyecto. A esa biblioteca irán los fondos actuales del «Lyceum», considerablemente acrecidos con los de la librería privada del distinguido escritor Max Henríquez Ureña, que ha hecho cesión graciosa de ellos para esta finalidad.

Es digna de elogio, de ayuda y estímulo la labor de estas mujeres que han comprendido el feminismo no como un simple regateo de derechos al hombre, sino como una asunción de nuevos e importantes deberes, gracias a cuyo cumplimiento han entrado por la puerta grande en la vida cívica de la República. Porque ciertos derechos no hay que mendigarlos ni siquiera que pedirlos; hay que conquistarlos en el ejercicio de una actividad social constructiva y útil. De ese tipo es la que han realizado y se proponen seguir realizando, hermanados por un mismo ideal, el «Lawn-Tennis Club» y el «Lyceum». Por ella merecen la gratitud de la ciudadanía.

APUNTES DEL NATURAL

Vigil, Sotela, Segura Cabrera y el Ostracismo de las almas buenas. El Jardín de la Paz en la Argentina

Sentir lo bello, deleitarse contemplando la belleza, ha sido siempre el tan constante anhelo de mi vida, que me ha llevado a huir de lo defectuoso como puede huirse de un venenoso ofidio.

Amar, amar intensamente todo lo hermoso, todo lo bueno; amar el alma que sufre no dejándola ahondar en su dolor, poniendo una alfombra de perfumados pétalos en su camino para que, libre de causarse nuevas heridas con los guijarros que encuentre en la ruta por ella escogida, el perfume la embriague dulcemente, impidiéndole detenerse ante los desengaños recibidos; esa ha sido la norma de mi vida! Y, si he llorado por esa incomprensión que usted lamenta, el bálsamo ha llegado hasta mí desde la Altura, enviado por Dios que, como usted bien dice, es **fuente de Amor, porque Dios está en sus criaturas, como está en todo lo por El creado.**

«...la gran miseria, la que viene de la esterilidad de las almas y de la dureza de todos los corazones». Así dice, Vigil y yo añado: y del ostracismo de las almas buenas que no se apresuran a presentarse, como él presenta la suya, como surge la de usted **al abrir un álbum que aún no ha llegado a usted.** Vigil ya marcando los senderos que a seguir convida, con el encanto de la palabra escrita, en el sincero decir de un corazón que ama a la humanidad intensamente, en su libro «El Erial», que fué siguiéndome hasta llegar a mis manos allá, en Costa Rica en la tierra del exquisito cantor del dolor, de Rogelio Sotela que exclama: **Bueno, y qué importa, si todo este dolor me santifica. El río tiene irisaciones cuando la corriente da contra las piedras y se convierte en espuma. Aprendamos a hacer del alma un diamante: a cada golpe del mundo una faceta más, para que un día sea toda luminosa».**

Como Constancio Vigil, mentor uruguayo a quien llamaron en París, «Padre espiritual del Continente Americano», como Rogelio Sotela de quien dijo desde allí también Manuel Ugarte: **Hace tiempo que leo con deleite los versos de usted a quien considero como uno de los poetas más grandes de la América actual.** Como usted en el álbum citado, son las almas piadosas que se vacían en el papel, para esperanza de los que como ustedes pensamos en el posible acercamiento a la perfección humana, base única sobre la que puede alzarse la felicidad en esta vida transitoria.

El libro de Vigil es como una especie de Kempis contemporizador; adaptado a la corriente moderna por la mundología, de quien no vive tras los muros de un convento, sin que nos distraiga de su lectura la preocupación que nos legara la exagerada humildad del sacerdote alemán; aunque sigo creyendo que somos muchos los que estamos de acuerdo con Malou, atendiendo a su documentada investigación sobre el autor de la Imitación de Cristo. Las máximas de «El Erial», saturadas de amor a la humanidad, son como un bálsamo, a la par que un tónico estimulante, que nos alienta a seguir en nuestra campaña por la curación de la demencia bélica que hoy, en manifestaciones epidémicas, amenaza destruir a todo el orbe.

Ramón Melgar, el Rector del Colegio de N. de Dolores, dice que «El Erial» **debe entrar en todas las escuelas;** yo agrego: Debe entrar en todos los hogares y leerse cada día unos cuantos temas hasta terminarlos; luego, empezar de nuevo y así, seguir repitiendo su lectura para que, reteniéndolos en la memoria, sea un rocío a las almas; un sostén en las debilidades; una fuerza para que, con discernimiento y serenidad pueda defender sus derechos cada individuo dando por resultado la superioridad del conjunto, que evitará que continuemos por este vía crucis en el que nos encontramos, por la incomprensión humana.

Traducido al francés y al alemán «El Erial», promete buena cosecha; de ella podemos esperar que muchos escritores sigan la senda de Vigil y, la moda de la literatura fuerte en todos sus aspectos, sea sustituída por la que, elevando las almas, detenga ciertos titulados «progresos» que, si siguen **como van,** pueden conducirnos hasta la pre-historia, llegando a la implantación del matriarcado.

Bendito sea Dios! que ilumina a los Vigil, Sotela y Segura Cabrera, para que dejen correr la pluma, tras los impulsos del corazón; y quiera El, que, como el ingeniero Alberto V. Olivaven, consiguió la flor nacional de cada país para la creación del Jardín de la Paz, en la Plata (República Argentina), vayan ellos conquistando almas buenas, modelando otras, para convertir al mundo en el Jardín de la Dicha, que así pudiera llamarse este planeta, si la humanidad llegara a comprenderse y, por ello, practicara las doctrinas del Divino Mártir!

Aida Peláez de VILLA-URRUTIA.

Epistolario de OTEYZA

Sr. Frank Ruseti.
Lansing.

Muy señor mío:

De modo que en los Estados Unidos también se admite la **guataquería,** ¿eh?... Y aun aceptando máximo **guataca,** que es el que halaga «del patrio amor el puro sentimiento», según el rotundo endecasílabo campoamoriano. Lo digo por la fruición con que los periódicos estadounidenses han recogido la historia de usted.

Usted es un obrero de la fábrica de papel de Kalamazoo, que vive atenido al jornal que con su trabajo gana. Trabajo duro y jornal escaso, claro está. Y de pronto ocurre que se le muere un tío. El tío de Europa, que viene a ser, para los que en América estamos, lo que el tío de América es, para los que en Europa están. Ese tío, como corresponde que hagan los tíos de tal especie, dejó a usted heredero de una cuantiosa fortuna.

Pero su tío era italiano, igual que lo fué usted antes de hacerse ciudadano de los Estados Unidos. Y en el testamento había puesto una condición para que la herencia pasase a sus manos. La condición de que usted estaría obligado a fijar permanentemente su residencia en Castel Mona, ciudad de Italia que no conozco; pero donde supongo que, sin tener que trabajar y con dinero abundante, se pasará tan bien como en cualquiera de las ciudades del universo mundo. Y, sobre todo, donde estoy seguro de que se pasará mejor que en la capital del Estado de Michigan, teniendo que trabajar mucho por poco dinero.

Sin embargo, usted se manifiesta contrario a esta opinión. Usted ha rechazado la herencia, diciendo arrogantemente: «Prefiero ser obrero en los Estados Unidos a ser rey en Italia». Frase que los periódicos estadounidenses han reproducido en **cintillo** y todo, y que los no menos estadounidenses lectores se han tragado hasta relamiéndose, como si fuese una dedada de miel. «Pero yo no trago», que dicen los cubanos a los **guatacas**... cuando no les **guataquean** a ellos.

Por de pronto, haré observar a usted que no se le ofrecía el trono italiano precisamente. Un trono no debe resultar puesto apetecible, ni en Italia ni en ningún otro reino e imperio. Aun cuando, desde luego, entre ocupar un trono, pese a ser imperial además de real, u ocupar una plaza de obrero papelero yo no vacilaría siquiera. Pero le repito que no se trataba de reinar sobre los italianos, con las consiguientes ocupaciones y preocupaciones, sino de residir entre los italianos al modo de hombre rico, desocupado y despreocupado.

¿Que el régimen político de Italia es fascista? En ello estoy. Y estoy también en que a los estadounidenses les ha dado por el antifascismo. De donde deduzco que usted, para **guataquear** a sus conciudadanos, adoptivos, tanto respecto al puro sentimiento que indiqué antes como al sentimiento no tan puro que acaso de indicar, ha inventado esa historia. Historia que es falsa, porque, si no fuese falsa la historia, sería usted... Pero ilustraré lo que voy a añadir con un juicio de Pío Baroja.

Este gran escritor español recoge en una de sus obras—creo que «La caverna del humorismo» — aquella anécdota del inglés que, yéndo de exploración por el interior de Africa, sin otra compañía en tan desiertas regiones que la de los cargadores indígenas, para sentarse a cenar, siempre correcto, se vestía de rigurosa etiqueta. Y Baroja comenta así: «Eso es mentira, y si no es mentira eso, ese inglés era un idiota».

Falsa tiene que ser la historia de su herencia rechazada, señor Ruseti. Porque si no fuese falsa; si verdaderamente hubiera usted preferido ser obrero en los Estados Unidos a un potentado en Italia, sería un idiota. ¡Un idiota mayor todavía que el inglés de la anécdota!

Sin otro particular a qué referirme, termino ofreciéndome suyo atento s. s. q. e. s. m.

Luis DE OTEYZA

La Habana, 25 de Febrero de 1939.

SIEMPRE ESPERANZADOS

Por Roseñada

—Oye, vamos a la Secretaría de Agricultura, que allí están repartiendo semillas de arroz...
—¿Con pollo?

REVISTA DE CIENCIAS

ROOSEVELT PROPONE SERVICIOS MEDICOS GRATUITOS PARA 40 MILLONES DE AMERICANOS

Un debate de vieja data que renace violento en Estados Unidos

Por el Dr. Julio Cantala

El día 23 de enero, el Presidente Roosevelt envió al Congreso un «bill» en el que se esquematiza un programa para «Socializar la Medicina». Dada la confusión que reina sobre el significado real de esta frase, diremos que su verdadera definición quiere decir, «el control de la Medicina y la asistencia médica de los ciudadanos, por el Estado». En el proyecto de Roosevelt se consulta un gasto de 50 millones de dólares anuales al objeto de desarrollar un programa sanitario que comprende:

EL PLAN ROOSEVELT

1o. Mejora y extensión de los hospitales, clínicas y centros de salud que ahora funcionan.

2o. Desarrollo de una campaña para atacar la tuberculosis, las enfermedades sociales, la malaria, la pulmonía, el cáncer y las enfermedades industriales.

3o. Medios para prevenir las 70,000 muertes que ocurren todos los años entre madres y recién nacidos y 90,000 víctimas que se registran entre niños menores de 15 años.

4o. Construcción de nuevos hospitales.

5o. Servicios gratuitos de parte del Gobierno a los 20 millones de americanos que no tienen renta personal y a los otros 20 millones, que para pagar los gastos de enfermedad, los tienen que reducir del presupuesto de vestidos, alimentación y hogar.

La situación sanitaria de los Estados Unidos (que es superior a la de cualquier país del mundo) ha sido objeto en los últimos doce meses de una serie de críticas y comentarios por parte de la mayoría de la prensa. Artículos sobre el ejercicio de la profesión médica, son el tema de actualidad y la mayoría de estos escritos, son firmados por gentes ajenas a la profesión que se permiten dar opiniones que casi siempre van en contra del Médico. La «American Medical Asociation» que representa la mayoría de la clase médica americana que controla la ética profesional en bien de médicos y enfermos, ha tratado de parar esta avalancha que viene sobre la profesión y que en realidad, no podemos decir en donde se ha originado. Y esta efervescencia ha creado dos corrientes que hoy casi forman credo político: Una la que aboga por la socialización de la Medicina. Otra, la que va en contra de este movimiento.

El médico benefactor y víctima

Antes de comentar ambos programas, preciso es pregonar un hecho y es que la primera víctima del actual estado social, es el Médico. La situación económica para el profesional cada día se hace más crítica. El galeno de hoy, al hacer un diagnóstico encuentra indispensables elementos que no se conocían hace 25 años: Laboratorio, Rayos X, electrocardiograma, etc., los cuales contribuyen a aumentar el costo del tratamiento. Los gastos de consultorio, se han elevado, la competencia ha crecido y con tales circunstancias, el Médico actual, ha visto disminuir su número de enfermos, mientras que sus gastos son superiores por nuevo instrumental, dispendios en sus estudios, etc. En cambio, su labor ha sido beneficiosa como lo demuestran los hechos siguientes: El índice de mortalidad va en descenso; el índice de longevidad en los Estados Unidos, es superior al de los países en donde domina la «socialización médica»; la disentería infantil y la difteria, el tifus, la viruela, han desaparecido de los grandes centros urbanos; estas enfermedades han dado una mortalidad cuatro veces más baja que en Inglaterra y Alemania. El descenso de la tuberculosis es tan rápido, que se espera en el año 1960 que esta plaga haya casi desaparecido como las enfermedades contagiosas... Y estos avances sociales, se han logrado con la cooperación profesional, que hoy es tema de crítica en diarios y revistas...

En Hispano América (aún contando los Médicos con menos elementos) el fenómeno ha sido parecido. De todas las profesiones la Medicina es la que más se ha elevado. El Médico es el profesional que más estudia y el Médico es también, el profesional menos pagado. Tenemos pruebas evidentes que lo mismo en las grandes urbes que en los distritos murales, el galeno sigue atento el avance de las ciencias médicas y trata de ponerlo en práctica con arreglo a sus elementos...

Socialización y Nacionalización

El programa para la «Socialización de la Medicina» está basado en dos planes: Uno que se puede llamar «nacional» que clasifica la asistencia médica como una función dependiente del Estado y como primer paso es el «bill» presentado por Roosevelt el pasado día 23. El lado ventajoso de este programa está en la construcción de nuevos hospitales que abarquen un radio de 50 millas, al objeto de que todo centro rural tenga asistencia médica. Según un estudio hecho por la «American Medical Association», un 98 por ciento de la población se encuentra ya dentro de esta área hospitalaria, de forma que los nuevos hospitales se construirían en lugares en donde el índice de población es bajo, como en ciertos Estados del Oeste. Naturalmente, al ser la salud del ciudadano (como individuo aislado,) un problema social, «la úlcera del estómago», la apendicitis y la diabetes, estarán ligadas al favor de los políticos que se cuidarán muy bien de la «buena digestión de sus electores», es decir, que tal acción sanitaria, se puede corromper con la actuación de los políticos profesionales y entonces el Médico estará a merced de ellos...

Otro plan para la «socialización», es los llamados «grupos médicos» los cuales algunos funcionan en los Estados Unidos. Están formados por una serie de Médicos que mediante un pago fijo anual, le dan al cliente dos clases de servicios: Los gastos de hospital (en cuyo caso el paciente elige su Médico) o bien hospital y Médico en cuya forma el enfermo sólo puede elegir un Médico que forme el «grupo». El inconveniente de este plan es la influencia de los dirigentes de la Sociedad cooperativa sobre los Médicos, y la falta de libertad del paciente para elegir su Médico que es «el principio fundamental de la ética profesional. Además la «Asociación Médica» prevé con estos grupos un futuro un poco deprimente para la profesión. Supongamos que en un centro urbano existe un grupo que trabaja a dos dólares mensuales, pues bien, cierto día se funda otro que ofrece servicios más baratos, con lo cual coloca el ejercicio de la Medicina en un plan económico y social nada digno.

Seguro obligatorio y voluntario

Otra manera consiste en el «seguro obligatorio» sobre la enfermedad. Y otra variante de la anterior es el «seguro voluntario». En la reunión celebrada por un Comité de la «American Medical Association» en septiembre 16 del año pasado, se aprobó este último plan al objeto de dar facilidades a las familias pobres y al mismo tiempo dar libertad completa para la elección del Médico. Dentro del plan «seguro» se estudia la manera de satisfacer sus gastos. Será cubierto de la forma siguiente: Una tercera parte por el asegurado, otra tercera por el Gobierno y el tercio restante, por el patrón en donde el individuo trabaja.

No cabe duda que la situación presente de la profesión Médica pide una reforma. Cambios que vayan en beneficio del Médico y del enfermo. El día 24 de enero el «Daily Mirror» de Nueva York, publicó una gráfica interesante en la que se dibuja la actuación del Médico americano durante el curso del día: 1|3 del tiempo se lo pasa en el Consultorio, en espera de pacientes; 1|4 tratando de cobrar las cuentas y 5|12 en su trabajo con los pacientes. Con una reforma racional el 1|3 y el 1|4 se sumarían en parte al estudio y a la investigación y con ello ganarían los galenos y los enfermos.

3.500 millones al año gastan en su salud los americanos

Aún los más ortodoxos dentro de la profesión admiten la necesidad de una actuación del Gobierno hasta ciertos límites para resolver algunos problemas médicos que las estadísticas nos pintan: Por ejemplo, cada año se gastan los ciudadanos de los Estados Unidos 3.500.000.000 de dólares en cuidar de su salud. En ese año, 70 millones de personas están afectadas lo que supone una pérdida de «mil millones de horas» de trabajo. Las familias con una entrada de 10.000 pesos anuales, pueden pagar «cinco visitas por persona» al año a su Médico; familias con salarios de menos de 1.200 dólares solo pueden ser visitados por el Médico 1,9 veces por persona anualmente y como es lógico, las que ganan sueldos más ínfimos no pueden contar con la ayuda de un galeno. Con la intervención relativa del Gobierno por medio del «seguro», se pueden cubrir las necesidades sanitarias de esos millones de individuos que no pueden pagar al Médico o que si lo pagan, se privan del sustento o de otros gastos necesarios. En los Estados Unidos, existen un millón de personas ocupadas en la Medicina, 7.000 hospitales 8.000 clínicas y una infinidad de centros sanitarios. Si estos elementos se movilizaran de otra forma serían suficiente para satisfacer «nueve décimos» de las necesidades médicas de la población y la «mitad» de los servicios dentarios. Hasta el presente solo cubre la «mitad» de los problemas médicos y un «cuarto» de las necesidades Odontológicas. Es decir, que es menester una nueva organización social que canalice estas fuerzas médicas, dentro de cauces más útiles.

Dos opiniones eminentes y contrapuestas

Este problema de la «Socialización Médica» ha levantado opiniones muy diversas entre los hombres de más relieve en el campo profesional. Tenemos por ejemplo el sentir del doctor Henry Sigerits, Profesor de la Historia de la Medicina y experto en problemas médico sociales en la «John Hopkins University» y lo que dice el Dr. William A. Groat, Presidente de la «Medical Society» del Estado de Nueva York. Ambos vierten su sentir en unos artículos publicados en el «Daily News» el día 23 de enero. Dice el Dr. Sigerits:

«Estoy del lado de Roosevelt en este problema. Necesitamos una expansión en los servicios sanitarios y al mismo tiempo hay que proveer de asistencia médica gratuita a los 40 millones de personas que pertenecen a familias cuya entrada es inferior a 850 dólares anuales. El asunto, es un problema de «clase media» que hay que resolver de forma gubernamental, valiéndose bien del seguro sanitario obligatorio, de una contribución al Estado de forma indirecta o de ambos aliados. El seguro voluntario, solo resuelve el problema entre cierta clase de gente cuyo número es muy relativo. Debemos de proteger al clásico Médico de familia, pero teniéndole conectado con una institución sanitaria del Estado. La influencia de los políticos, se puede evitar poniendo la dirección de los centros sanitarios, bajo el asegurado, el Médico y el Gobierno».

El doctor Groat ha manifestado: «El control del Gobierno con sus fermentos políticos en la enseñanza é investigación científica, ha producido un tipo de hombre de ciencia que es, según Hans Zinsser, una gallina incubando huevos de mármol. Hay personas que abogan para que el ejercicio de la Medicina y la enseñanza sean controladas por el Estado y si tal ocurre, la educación médica sufrirá grandes pérdidas... No cabe duda que el ejercicio de la Medicina está hoy castigado por gastos innecesarios, por procedimientos innecesarios y por desaprensiones que han entrado dentro de tan noble profesión; y los que abogan por el control del Estado, lo que desean es arreglar tales males por medio de un burocracia... Los gastos de la Medicina podrán ser reducidos, cuando dependamos menos de la máquina y más del Médico»...

Personalmente al tratar este problema asentarnos en la razón ética que inspira a la «American Medical Association»

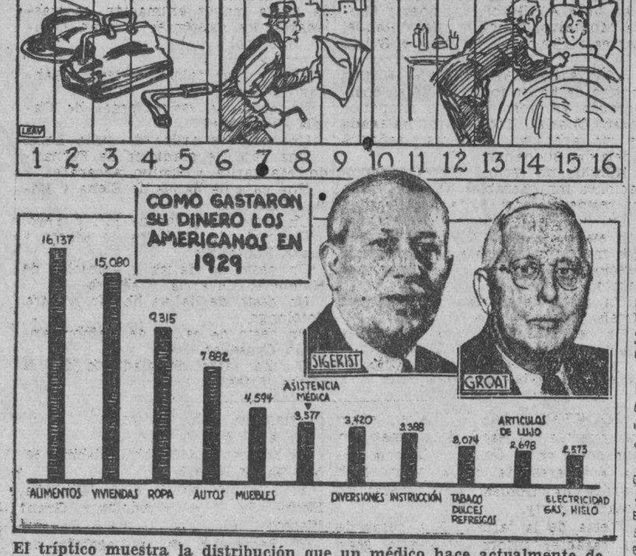

El tríptico muestra la distribución que un médico hace actualmente de su tiempo en Estados Unidos.

A TRAVES DE LA VIDA

LA EVOLUCION DE LAS IDEAS

(EL CONCEPTO SOCIAL)

«El Señor» Se ha puesto, en un momento desocupado, a hojear la «biblioteca» de Tina. De más está decir que ésta se compone de innumerables periódicos de modas, y que «el Señor» no ha podido comprender lo que dicen; pero sí ha quedado estupefacto con lo que ha visto. En figuras muy bien dibujadas ha sorprendido mujeres casi enteramente desnudas para demostrar la eficacia de un corset que adelgaza, de un cinturón que reduce el vientre, y de un corpiño que sostiene el pecho. Todas estas interioridades, a las que se agregan las ligas, los pantalonciños que no llegan a cubrir los muslos, las camisas extra-lúcidas y trasparentes, los «maillots» y los postizos, lo han dejado absorto, porque en su tiempo (el de las sayas seguramente) esos misterios jamás se revelaban, ni eran tema de conversación general ni mucho menos se estampaban en las revistas de modas.

Ante sus observaciones, tan justas como amargas, Tina ha respondido:

—Hijo, las cosas las han hecho así los hombres, que son los que tienen el monopolio del juicio y del tacto. Es verdad que en tiempos de nuestros padres el sentido moral entendía por el recato y la timidez, pero era efecto de la educación atrasada o conforme con la ignorancia de aquella época. Hoy las señoritas salen solas y no temen abordar cualquiera con una demanda. Ya no era hablar a una mujer que no conoce, el hombre no necesita ser presentado. Las mujeres, a su vez, no necesitan del brazo de los hombres ni aun para ir a la mesa, conforme a la antigua etiqueta. ¿Cómo quieres tú que anden escondiendo sus hábitos cuando la moda, inventada por los hombres se ha encargado de desvestirlas públicamente? Los que no han tenido vergüenza son los hombres y no las mujeres. ¿Quieres decirme qué necesidad hay para anunciar una bebida o unos cigarrillos pintar a la mujer con todas las piernas o cuero limpios? Si a usted les que tienen esposas e hijas no les interesa el pudor ¿qué hemos de hacer nosotras?...

Héctor DE SAAVEDRA

DESDE PARIS

EL GALLO DE AGGSTEIN

En el volumen que el último Conde de Ornano ha dedicado a los amores de la Condesa María Walewska y el Emperador Napoleón, existe un delicioso pasaje durante el cual los dos amantes se pasean fuera del palacio de Schoembrumm, en Austria, después de la batalla de Wagram.

Entre Schoembrumm y el Danubio no hay sino pocos kilómetros, fácilmente conseguidos a bordo de carrozas doradas del Imperio. María Walewska y Napoleón, cuando éste se aburría de tanta recepción y de tanta audiencia, tomaban el camino del río y se iban a esconder—como dos enamorados vulgares, quiero decir, cotidianos—a una «auberge» austriaca cualquiera, a «pasar el tiempo» los brazos del uno en el otro. Cuestión humana, que no tenía nada que ver con la cuestión política. Necesidad del cuerpo y del alma en suma. Nadie mejor que él, nadie mejor que ella lo comprendían así.

En estos paseos del Schoembrumm al Danubio a bordo de una carroza imperial (mientras en el inmenso palacio los cortesanos y los hombres más en evidencia de la política, lo están esperando horas y más horas), el Emperador se siente hombre como todos los otros hombres, hasta el punto de «hacer el vacío» entre él y ella, y los intereses vitales de toda la Europa, que en aquella época era como hablar de los intereses de todo el mundo.

María le contaba al Emperador todas las leyendas del Danubio. El oía aquéllo con paciencia interesada. María se transformaba y se entregaba a una alegría pueril, no exenta de admiración. Y, mientras el sol descendía, una tarde, sobre el río inmenso, María le contó, entre otras leyendas, ésta, que ha pasado a la historia solo porque es ella quien la refería y era él quien la escuchaba.

Aquella leyenda era la siguiente:

El Gallo de Aggstein

Había una vez dos grandes señores. Uno de ellos habitaba el castillo de Spitz y el otro el de Aggstein. Los dos estaban enamorados de una muchacha conocida con el sobrenombre de Rosa de Aggstbach.

Ambos concluyeron que el vencedor en un torneo, preparado por ellos en Viena, se llevaría a la muchacha.

El caballero de Aggstein venció y su corazón tembló de felicidad cuando los remeros castigaban el agua con sus remos para llevarlo cerca de la novia.

El pretendiente desgraciado, que no tenía ninguna razón para ir con rapidez, regresó a pie a su casa.

Seguía tristemente los bordes del río, cuando de pronto se le apareció el diablo que lo tentó cruelmente. El diablo le ofreció hacer desaparecer al otro... en cambio de su alma.

El desesperado enamorado aceptó y Satán le dijo adiós así:

—Esta noche, yo trabajo, pero mañana te casarás con la elegida de tu corazón.

Cuando la noche llegó, el diablo remangó su camisa y se puso a tallar, con su gran cuchillo, grandes piedras que tiraba al Danubio, en el sitio preciso en que la corriente era más dócil, a fin de formar un dique contra el cual se estrellara el barco del triunfador.

Pero de pronto se declaró una crecida del río, y cuando el alba asomó su rostro de púrpura por el oriente, la tarea del diablo no estaba terminada; el maldito redobló sus esfuerzos, lanzando enormes rocas, y ya iba a terminar su trabajo cuando el gallo del cura de Aggsbach cantó, desde lo alto de un alto árbol. Con una flecha lanzada con más rapidez que el rayo, el Diablo le atravesó la cabeza.

¡Crimen inútil, si los ha habido! El día apareció, los campesinos corrieron y los planes diabólicos no pudieron realizarse: el Diablo había perdido el alma del señor de Spitz!

Para perpetuar el recuerdo de este gallo mártir, los habitantes de Aggsbach colocaron sobre el campanario un gallo cuyo cráneo está atravesado por una flecha, gallo mártir, que todavía, en 1939, puede verse en medio de una plazuela.

Y no hay más.

Esa es la linda leyenda del gallo de Aggstein, en el Austria, hoy germanizada. Si hay páginas románticas en Europa, ésta es una de las más bellas. Si por el contrario, las leyendas ya no tienen ninguna significación, ésta podría tenerla. Todo es cuestión, como dicen los franceses, de «savoir faire» o de «savoir dire».

Eduardo Avilés Ramírez.

FECHAS Y ANIVERSARIOS

Febrero 25.

En 1749 nació en Mountauban ANDRE JEANBON SAINT ANDREE célebre revolucionario francés. En julio de 1793 fué Presidente de la Convención, y durante su cargo fortificó los puertos de Brest y Cherbourg. Saint Andree también perteneció a la carrera diplomática siendo Cónsul de Francia en Smyrna fué preso por las autoridades turcas que le tuvieron en una fortaleza más de tres años. Murió en Mainz el 10 de diciembre de 1813.

En 1899 murió en Niza PAUL JULIUS REUTER, BARON DE REUTER. Había nacido en Cassel, Alemania, en 1816 y fué el fundador de la Agencia telegráfica periodística de su nombre.

En 1842 y en Montigny le Roi, Haute Marne nació CAMILO FLAMMARION el célebre astrónomo francés fallecido en París el 4 de junio de 1925.

M.E.C.D. 2016

Cardenenses

OS ACTOS DE MAÑANA.
Por los Caballeros Católicos
Fin diversos.
os un programa de un día.
ma espléndido organizado por
rama Número 3 de Cárdenas, de
Caballeros Católicos, para ser des-
en su edificio social en impe-
do del auxilio de Dios, nuestro Se-
ra el feliz desenvolvimiento de
uegos Florales de Cárdenas, pró-
a celebrarse con carácter nacio-

tos invitados de fuera.
os actos de mañana.
ridades civiles y militares, desta-
periodistas y el señor Obispo de
as que oficiará en la Misa de
a.
de nuevo el programa.
el horario de los actos.
media a. m. Misa de campaña
unión general en que los Caballe-
ólicos de Cárdenas darán cum-
to al Precepto Pascual. En es-
se impetrará el favor de Dios,
Señor, para el éxito de los Jue-
orales que se organizan bajo los
s de la Unión de Cárdenas.
media. Desayuno a los comul-
ofrecido por distinguidas damas
.
m. Solemne iniciación de can-
a Caballeros Católicos bajo la
cia de altos dignatarios de la
de la Asociación Caballeros Ca-
de Cuba.
Almuerzo en el edificio social
m. Velada literario-musical en
ticipará un conjunto artístico
nzas.
será lucido.
brillante.
DA-CONCIERTO DE LA SO-
D CORAL DE MATANZAS
SALON DE ACTOS DE LA
NUMERO TRES DE CABA-
S CATOLICOS DE CUBA EN
RDENAS (FEBRERO 26
DE 1939), 8.1|2 P. M.
Programa
I
Andante Cantabile, P. Tschai-
Orquesta de Cámara del maes-
to Ojanguren.
Aleluya, Mozart. Señorita Con-
rez Belincrón y Orquesta.
Minuet, G. Bolzont. Orquesta
ara.
Bohemia (Vals de Mussetta.) G
Señorita Graciella Santiago y
a.
Canzonetta, Godard. Orquesta
ara.
Mignon, (Romanza). A. Tho-
eñora Blanca L. Vallice de Ta-
y Orquesta.
Scherzo, César Cui. Orquesta de
.
II
as. Señorita Isabel Hernández
ez.
La Serenata de Schubert. Daniel
ez.
Fuego, Gabriela Mistral.
III
Danzas Cubanas. Ignacio Cer-
.
La Celosa.
No llores más.
El Velorio.
Primavera (Vals de la película
mo nombre). S. Romberg. Se-
Conrada Pérez Belinchón y Ot-
.
La del Soto del Parral (Roman-
outullo y Vert. Señor Augusto
Orquesta.
Flor del Yumurí. G. Ancker-
Señorita Graciella Santiago y Or-
.
Nocturnal. J. Sabre-Marroquí.
Blanca L. Vallice de Taquechel
esta.
La Canción del Sembrador. (La
el Azafrán.) J. Guerrero. Se-
n A. Torrens y Orquesta.
BAILE DE ESTA NOCHE
de Carnaval.
el Liceo.
su recinto social la Casa Cuba-
a ofrecer hermoso homenaje a
.
o está dispuesto.
rado ya.
Capital viene expresamente pa-
nizar esta fiesta la aplaudida or-
femenina de las Hermanas Alva-
que aparece en la película cubana
mance del Palmar» y cuyo con-
musical hará aquí furor, existien-
ansiedad por escuchar a las lin
as que lo integran.
as diez empieza el baile.
puntual.
TRILOGIA DE CARIÑOS
logía de cariños.
dulce fecha.
la de mañana para amigos que
en este Cronista el afecto puro
adero y para los que quiero tener
itación más sincera: Néstor He-
Santana, culto profesor de Ins-
ión Pública; Néstor Herrera de la
culto amigo y actual y activo
Administrador de la Compañía Cubana de Electricidad en Colón y Nestico Herrera Barrenechea, nieto del primero e hijo del segundo citados.
Es mañana el santo de ellos.
Felicidades!
DOMINGO DE PIÑATA
El de mañana.
Segundo de Carnaval.
Nuestra avenida central se ha de ver colmada de júbilo, bullicio y placer en horas de la tarde y por la noche habrá asalto bailable en el Liceo, de 8 a 12 de la noche.
Domingo de atractivos.
Como de Carnaval.
LA SEÑORA TORRES
En su natalicio.
Una joven dama.
Refiérome a la afable y elegante señora Enriqueta Torres viuda de Gómez, que en la fecha del 26 celebra su cumpleaños.
Páselo alegre.
Muy satisfecha.
SIETE AÑOS DE CASADOS
El séptimo aniversario.
Aniversario de bodas.
Lo celebran el lunes los jóvenes y felices esposos señora Berenis Fernández y el señor Leopoldo Vega que se verán congratulados.
Pasen un día alegre.
Muy risueño.
AGASAJADO
Un simpático jovencito.
En días pasados.
El vivaracho e inteligente Avelinito, hijo del acreditado comerciante señor Avelino García González y su elegante esposa, el cual acaba de cumplir nueve años de edad.
Mucha suerte para él.
ALTA COMEDIA
En Martí.
Esta noche.
Debuta allí la aplaudida compañía de Arechavaleta que llevará un lleno completo al simpático teatro de la calle Trece.
Magnífico el cartel de hoy.
Atrayente!
LA DOCTORA PERDOMO DE BARQUIN
Un saludo.
De felicitación.
Mándolo afectuoso para la bella, joven e interesante dama doctora Zoila Estrella Perdomo de Barquín, experta enfermera graduada de la Clínica «La Caridad», que el lunes celebra su cumpleaños.
Reciba mi saludo.
Con los mejores deseos.
DOS AÑOS
Dos años de casados.
De joven matrimonio.
Los felices esposos señora María Teresa Gardell de Sierra y el señor Francisco Sierra Gutiérrez, que acaban de arribar a su segundo aniversario de bodas.
Bodas de algodón.
Que celebren muchos.

Francisco González Bacallao

MANON

Opera en cinco actos, música de Jules Massenet, originada en el "Metropolitan Opera House", de Nueva York y retrasmitida por las emisoras cubanas:

CMBZ y COBZ
CMX y COCX

hoy Sábado, a la 1:45 P. M. con el siguiente reparto:

Manón Lescaut . . . . . Bidú Sayao.
Des Grieux . . . . . Jan Kiepura.
Lescaut . . . . . John Brownlee.
El Conde Des Grieux . . León Rothier.
Guillot . . . . . Alessio de Paolis.
De Bretigny . . George Cehanovsky.
Prussette . . . . . Natalie Bodanya.
Javotte . . . . . Maxine Stillman.
Rosette . . . . . Lucielle Browning.
El Posadero . . . . . Louis D'Angelo.
Un guardia . . . . . Max Altglass.
Otro guardia . . . . . Arnold Gabor.
Una criada . . . . . Gina Gola.
Director de Orquesta: W. Pelletier.
Maestro de Coros: Fausto Cleva.
Director de Escena: D. Defrere.

A LAS 10 P. M.
TOSCANINI al frente de la Orquesta Sinfónica de la NBC en su última actuación de la temporada con un programa de música de R. Wagner.

MAÑANA A LAS 2 P. M.
Presentación en la NBC del coloso del piano Ignace Jan PADEREWSKI.

CORTESIA DE

Humara y Lastra, S. en C.

Muralla, 405 y 407. — Teléfono M-9093

RCA

PARA LOS BAILES de CARNAVAL

Tarlatanas, rasos, seda espejo, tisú de oro y plata, panas, satín, plumas flores, adornos, marabú, galones de metal, cintas de tisú, lentejuelas, tachuelas y chapas de colores.

GRAN SURTIDO EN BOTONES DE METAL

Bazar Inglés
GALIANO Y SAN MIGUEL

VIVIRE LO QUE YO HAGO POR SOLO
UN KILITO
dice
LISTO KILOWATT

"El Hombre del Kilito"
Cía. Cubana de Electricidad
A las Ordenes del Público

DOS MIL EMIGRANTES NO PUEDEN CONTINUAR SU VIAJE A PALESTINA

CONSTANZA, Rumania, febrero 24.—(AP).—Dos mil emigrantes judíos que esperaban llegar a Palestina, se encuentran detenidos en este puerto del Mar Negro sin poder seguir adelante a causa de que no tienen su documentación en regla.

Muchos de estos judíos no poseen un solo centavo. Otros temen volver a Polonia, Checoeslovaquia, Hungría y Alemania, de donde proceden y la mayoría sabe que no podrá regresar a esos países.

Las autoridades rumanas se encuentran perplejas y están tomando medidas con el fin de impedir que los judíos se incorporen a las comunidades de este país.

Setecientos jóvenes judíos se encuentran en el vapor griego «Alexandrof» que se dirigía a Palestina, pero se encuentra detenido por las autoridades del puerto a causa de que han recibido un mensaje de la Legación británica en Bucarest que dice que no se permitirá desembarcar a ese grupo en Palestina.

CHOFER DETENIDO

El chofer Juan Alvariño Cordero, vecino de Flores 330, fué detenido por estar reclamado por el juez correccional nocturno número 2, por una infracción municipal que cometió.

CRONICA HABANERA

DE NUESTRA JUVENTUD

Se engalana hoy nuestra crónica con el retrato de la bella y encantadora señorita Bebita Sánchez y Loret de Mola.
La señorita Sánchez, figurita que brilla en nuestra mejor sociedad, fué otra de las intérpretes del baile La Leyenda del Beso, que tanto éxito alcanzó en la pasada fiesta de la Liga contra el Cáncer.
Reciba nuestro saludo.

EL ALMUERZO DE AYER.—El señor Salomón Maduro y su bella esposa Bibi de Lima ofrecieron ayer un almuerzo en su magnífica residencia del Vedado.

Reunieron allí los señores de Maduro un grupo de sus amistades para después del almuerzo jugar una pool de dominó, formándose además algunas mesas de bridge.

El almuerzo se sirvió poco después de la una.

Adornada preciosamente se veía la mesa, que cubría un lindísimo mantel de fino encaje.

Entre los matrimonios se encontraban Manolo Rodríguez y Aida López, Juan A. Lliteras y Hemelina López Muñoz, Eugenio Rayneri y Rosita Cadaval, Agustín Reyes y Mariíta Hernández Guzmán, Ignacio del Valle y Rosa Perdomo, Salvador Castañeda y Nena Pérez Piquero, Henry Senior y Elsa Pensa y Gonzálo E. Aróstegui y Maggie Orr.

La señora Gloria Ricart.

Y este grupo de caballeros:

El Ministro de Chile, Excmo. Sr. Emilio Edwards Bello.

El Representante del Gobierno Nacionalista Español, don Miguel Espinós.

El General José Martí.

Mario Mendoza, Antonio Falcón, Gerardo Gutiérrez, Antonio Coroalles y nuestro estimado compañero Pablo Alvarez de Cañas.

LA GRAN FIESTA DE HOY.—En el Country Club de la Habana se celebrará esta noche la gran fiesta de Carnaval para la que tanto entusiasmo reina en el gran mundo habanero.

Dicha fiesta, que marcará una página brillantísima de la presente temporada carnavalesca, dará comienzo a las diez de la noche para prolongarse hasta avanzada la madrugada.

Tocarán dos orquestas.

Y se servirá un riquísimo buffet.

La gran terraza, bajo una iluminación radiante, ostentará un decorado precioso a base de atributos propios de la temporada.

Reseñaremos esta fiesta en lugar preferente de nuestra próxima crónica.

COMIDA ELEGANTE.—En la noche del jueves último tuvieron una comida en su preciosa residencia del Reparto Miramar, el conocido letrado Dr. Pepe Maciá y su gentil e interesante esposa Mercy del Monte.

Eran los invitados los siguientes matrimonios:

Dr. Gonzalo Aróstegui y Maggie Orr, Luis Mendoza y Consuelo Lamar, José A. García Ordóñez y Gloria Montalvo, Panchito Pla y Raquel Larrea, Chuchu Portela y Sylvia Martínez Zaldo y Pepe Gómez Mena y Elizarda Sampedro.

Dos bellas damas, Lola Montalvo y Edelmira Sampedro.

El Ministro del Perú, Excmo. Señor Juan de Osma.

Y nuestro querido amigo Raúl del Monte.

Después de la comida, desarrollada en la mayor animación, se trasladaron los asistentes al gran Casino Nacional.

ADELAIDA BUCHANAM. — Con motivo de haber formalizado su compromiso amoroso con el simpático joven Charles Todd, muy halagada se vió ayer la lindísima señorita Adelaida Buchanam.

Aunque no recibió, flores y felicitaciones innumerables llegaron hasta su residencia del Reparto Miramar.

De la «Casa Trías», presentadas con ese gusto tan exclusivo de aquellos maestros, se destacaba un grupo precioso de cestos y cajas que pasamos a reseñar:

Un cesto de dalias y gladiolos de Estela y Jacobo Lobo.

Un cesto de dalias de Helena y Mario Montoro.

Un cesto de gladiolos y dalias de Matilde y Julián Aguilera.

Una caja de dalias de Nena y Santiago Estévez.

Un cesto de «sweet-peas» de Carola Olavarría.

Un cesto de callas de Julio Lobo.

Una caja de gladiolos de Fernando, Margarita y Emilio Azcárate.

Una caja de dalias de Elena y Enrique Sardina.

Un cesto de callas de Pifi y Yeyo.

Un cesto de gladiolos de Marta y Berta Fontanills.

Un cesto de dalias y gladiolos de Humberto Olvarría y señora.

Un cesto de dalias de Mr. y Mrs. Sotolongo.

Un cesto de callas de Ramón Antonio Crusellas.

Y una jarra de gladiolos de la «Casa Trías».

COCKTAIL PARTY.—Ayer abrió sus puertas la espléndida mansión que posee en el Country Club la bella e interesante dama Mary Mac Carthy de Gómez Cueto para un cocktail party.

Fiesta de la tarde que a pesar de su carácter informal revistió gran lucimiento.

En primer término tuvo el aliciente de una parte de música, donde tomaron parte las gentiles damas Dulce María Blanco de Cárdenas, Nena Aranda de Echevarría, Mary Mac Carthy de Gómez Cueto y Mrs. Todaro, siendo todas muy celebradas en sus respectivos números de canto.

Las acompañó al piano la señora Laura Rayneri de Alonso.

Después se sirvió un buffet en el regio comedor, en una gran mesa que decoraba un centro de plata cuajado de gladiolos blancos y rojos.

He aquí la concurrencia.

El Ministro de Francia, Excmo. señor Gastón Morawicki.

El Ministro de la Gran Bretaña, Excmo. Sr. Herbert Adolphus Grant Watson.

El Secretario de la Legación del Brasil, doctor Leopoldo Teixeira Leyte.

El ex Presidente de la República, doctor José A. Barnet y señora Marcela Cleard.

El Marqués y la Marquesa de Tiedra.

El ingeniero Manuel Coroalles y señora Lily Morales, doctor Raúl de Cárdenas y Dulce María Blanco, coronel Julio Morales Brodermann y Chela Robelín, Pedro Gómez Cueto y Mary McCarthy, Moisés Vieites y María Romero, y el Subsecretario del Trabajo, doctor Francisco Gómez Marrero y Mercedes Morales Robelín.

Alfredo Botet y Fabiola de Arriba, Guillermo Belt y Cuquita Martínez, León Mandel y Carola Panerai, Rafael Echevarría y Nena Aranda, José Manuel Coroalles y Elena de Cárdenas, Jorge Alfredo Belt y Alicia de Cárdenas, Ernesto Marty y Lolita Coroalles.

Mr. y Mrs. Clarence Mariné, Armando Rodríguez Lendián y María Ofelia Berenguer y Eduardo Chibás y Conchita Ribas.

Y cerrando la relación de los matrimonios Mr. y Mrs. Herbts.

Entre las señoras: Mina Pérez Chaumont viuda de Walsh, Elisita Silverio de Martínez, Nena Pérez Piquero de Castañeda, Nina Cowley de Rodríguez Morini y Eloísita Pasalodos y Cheíta Tagle.

Las señoritas Ena Senior y Margarita Morales Robelín.

Y los señores Andrés Pérez Chaumont, Enrique Soler y Baró.

Y nuestro compañero José Manuel Valdés Cruz.

Y este cronista.

SIMPATICO ASALTO.—En la noche de ayer se llevó a efecto un simpático asalto a la residencia campestre de los jóvenes esposos Gustavo Suárez y Mignone Menéndez, en Arroyo Naranjo.

Participaron de esta alegre fiesta de carnaval un grupo de señoritas y jóvenes de nuestra sociedad.

Entre las señoritas, Cristina Castellví, Beba Montero, Carmita Díaz, Gilda Núñez Mesa, Jean Hunter, Amalia del Valle, Carina de Posada y Margarita Dalmau.

Y entre los jóvenes, Jorge Casares, Billy Castellví, José Manuel Alvarez, Antonio Mendieta, Roberto Peláez, José R. Piedra, Ernesto Fernández, Luis Martínez Pedro, Jorge Acevedo y Goar Mestre.

Y este cronista.

También se encontraban entre la concurrencia con el matrimonio de la casa, los estimados esposos Víctor Brandao y Elsa Maduro.

Fué servido un rico buffet supper.

Y se bailó con gran animación.

LA VELADA DEL COMITE FRANCE-AMERIQUE. — Como hemos venido anunciando el próximo lunes, en los salones del Automóvil Club, tendrá efecto la velada que ofrece el Comité France-Amerique de la Habana, para conmemorar el quinto aniversario de su fundación.

Tan interesante acto, señalado para las nueve de la noche, se ajustará al siguiente programa:

I.—Breves palabras, por el presidente del Comité, señor José A. Barnet.

II.—Recitaciones por la señorita Bessie Mestre a) «Les Elfes» (Leconte de Lisle). b) «Mimí Pinson» (Alfred de Musset).

III.—«Folletín de Enrique IV», por el notable escritor y conferencista doctor Miguel de Marcos.

IV.—«J'ai un Jardin» (Austin). «Me gustas (G. Craig). Señora Nena Aranda de Echeverría. Al piano la señora Lizzie Morales de Batet.

V.—a) Nocturno en Fa mayor. b) Vale Op. 69 No. 2 (Chopín). c) Preludio en Do menor (Rachmaninoff). Señorita Isela Gómez.

VI.—«La Fée aux chansons» (Memberg). 'Stendehen» (Strauss). Señora Mary McCarthy de Gómez Cueto. Al piano la señora Lizzie Morales de Batet.

VII.—Arias y romanzas, señor Oscar Lombardo. Al piano, la señora Carmen Valladares.

OPERADA.—En la clínica de 17 y 10, en el Vedado, se encuentra operada de apendicitis la gentil señorita Hortensia Barrera y Alvarez, hermana del doctor Gerardo Barrera, Director del Fondo Especial de O. Públicas.

El doctor Ricardo Machín, uno de nuestros más notables cirujanos, practicó dicha operación, que ha tenido el mejor éxito.

FUERA DE LA HABANA.—En la residencia de la novia, en Santa Cruz del Norte, se celebrará hoy la boda de la lindísima señorita Carmen Muñiz Mesa con el doctor Angel Pou y Mazón, Juez Municipal de Jaruco.

Después de la ceremonia religiosa, se celebrará la boda civil, ante el notario doctor Alberto Fernández de Castro.

(Continúa en la página SIETE)

OFERTA ESPECIAL

RELOJES "JUVENIA"
— de —
ACERO INOXIDABLE
— con —
MOVIMIENTO ANCORA
16 Rubíes
ULTIMOS ESTILOS
$15.00
Otros Modelos
Desde $4.75
VEALOS

JOYERIA "LE TRIANON"
SALVADOR FONDON y CIA, LTD. GALIANO, 405.

Tres **GRANDES** *rebajas en*
Vestidos de **Entretiempo**

Tres nuevos precios que sólo en una eliminación serían concebibles. Vestidos que por sus tonalidades y por la misma contextura de las telas puede usted usar en estos meses de entretiempo. Una verdadera "ganga", en una palabra. He aquí seis modelos, de entre los muchos que hemos rebajado:

De Crep Romano
rebajados a
6.95
Valían antes 12.95

Increíble le parecerá a usted, cuando los vea, que puedan ofrecerse a tan exiguo precio vestidos de tanto lucimiento. La mayoría tienen "boleritos" con preciosos bordados "enguatados" en terciopelo, formando ramilletes de bellos contrastes. Los hay en blanco, rosa, amarillo y azul. Tallas de 14 al 20. Primer Piso.

De Crepé de Seda
rebajados a
5.95
Valían antes 10.95

Un gran número de Vestidos primorosos ofrecidos a un precio excepcional. Están confeccionados en un crepé suave y excelente, de caída admirable. Y entre sus adornos, hay calados, botones de fantasía, cinturones en contraste, bufanditas, etc. Son, indudablemente, una gran adquisición. Tallas del 12 al 20. Colores: blanco, rosa y amarillo. Primer piso.

fin de Siglo
san rafael y águila, tlfs: m-5991-92-93

EL ALCOHOL DE LAS FAMILIAS
ALCO ELITE
PRODUCTO = ARECHABALA

COMA BIEN Y SABROSO
en el Restaurant **"EL JARDIN"**
LINEA ESQ. A C., VEDADO. TELF. F-6070

TABLE D-HOTE PARA HOY, SABADO

DE $0.75	DE $1.00
Coctel de Frutas o	Jugo de Tomate o
Crema de Ave.	Crema de Ave.
Langosta Salsa Tártara o	Langosta Salsa Rusa o
Pescado Yombie.	Macarela Menier.
Croquetas de Ave o	Filete Miñón Roberie o
Entrecot con Legumbres.	Medio Pollo Grillé.
Ensalada Mixta.	Papas Chaturian.
Postres Surtidos.	Ensalada Estación.
Pan. Mantequilla y Café.	Postres Varios.
	Pan. Mantequilla y Café.

M.E.C.D. 2016

RADIO CINE HOY

DOS JOYAS WARNER!
ESTRENO en CUBA de la super-producción musical con
PAT O'BRIEN ~ MARGARET LINDSAY y JOHN PAYNE
"JARDIN EN LA LUNA"

y EXITO de la SENSACIONAL PELICULA del formidable actor
ERROL FLYNN con BASIL RATHBONE
"LA ESCUADRILLA de la AURORA"
30¢ hasta las 6½ Despues 40¢ Niños 20¢ Tert 10¢

LUNES DOS ESTRENOS! DOBLE PROGRAMA DE LA NUEVA UNIVERSAL!
Constance BENNETT
VINCENT PRICE - Charles RUGGLESS y el "RUSO" MISCHA AUER en
"EN MANOS DE UNA MUJER"
HORA Y MEDIA de RISA... HORA Y MEDIA de ALEGRIA! Una carcajada que DURA 90 MINUTOS!

y Charles BICKFORD
Preston FOSTER
y Barton MC LANE
en la supes espectacular producción
"LA TORMENTA"
SENSACIONAL EMOCIONANTE ESPECTACULAR!
El MEJOR PROGRAMA del AÑO!

CARTEL DEL DIA

POR LOS TEATROS

LA COMEDIA: A-6737.—A las 9: Serpentinas teatrales y Un viaje a México. Trasmite la CMCF y COCH.

POR LOS CINES:

FAUSTO: M-7800.—A todas horas: Horizontes de gloria y variedad.
ENCANTO: M-6055.—A todas horas: El duque de West Point y
NACIONAL: A-6700.—A todas horas: Hombres con alas y Gracias por el recuerdo.
MARTI: M-2724.—A todas horas: México canta y La tia de las muchachas.
ALKAZAR: A-6869.—A todas horas: Malhechor por herencia y Mr. Wong Detective.
CAMPOAMOR: A-7054.—A todas horas: Sueño de juventud y la dama desconocida.
RIVIERA: F-2040.—Mi tío Samuel y El ángel del hampa.
RADIO-CINE: M-1407.—El jardín en la luna y La escuadrilla de la aurora.
AUDITORIUM: F-4455.—Hombres con alas y Gracias por el recuerdo.
TRIANON: F-2403.—Prisión sin rejas y Sangre de juventud.
PAYRET: A-7151.—Mientras México duerme y Ramuncho.
NEPTUNO: M-1515.—La ciudadela y Un millón de testigos.
FLORENCIA: U-3533.—La ciudadela, Condenado y episodio.
OLIMPIC: F-3711.—Mi tía de América y El cazador.
INFANTA: U-3700.—El pilluelo del circo y En la lucha con la muerte.
MANZANARES: U-3354.—El romance del palmar y Amor para dos.
REINA: M-2272.—Rasputín y Los tropiezos de Annabell.
RIALTO: M-1831.—Mi tía de América y Corazones que cantan.
ROXY: FO-3255.—La patrulla submarina, Vidas truncadas y episodio.
RIVOLI: FO-2682.—Nancy tiene tres amores, Capitanes intrépidos y episodio.
LARA: M-2421.—Si yo fuera rey y Silencio de mujer.
PRADO: M-2822.—La calle del escándalo y Si yo fuera rey.
VERDUN: A-9206.—Jóvenes de corazón y Una novia difícil.
COLONIAL: A-7879.—Sueño de juventud y Tres señoritas a la moderna.
ACTUALIDADES: M-5575. — El mundo se divierte y La batalla de Broadway.
CERVANTES: M-6494.—El ángel fracasado y Rosario la Cortijera.
MAJESTIC: M-4477.—Con los brazos abiertos y A patada limpia.
LIRA: M-4474.—El cowboy y la dama y Confesiones de una colegiala.
BELASCOAIN: U-5200.—El delator y Volando hacia Río Janeiro.
CUATRO CAMINOS: M-3676.—El romance del palmar y El marido de su hermana.
INGLATERRA: M-5527.—Quesos y besos y En la misma moneda.
GRIS: F-4292.—Andy Hardy se enamora y Los hombres no lloran.
VIVES: F-3128.—Cuatro hijas y El derecho a la vida.
MODERNO: X-1305.—Di que me quieres y Justicia armada.
SANTOS SUAREZ: I-4600.—Secretos de una actriz y El que lucha triunfa.
WILSON: U-5863.—Con los brazos abiertos y El retrato delator.
TOSCA: I-3099.—La marsellesa y Vidas opuestas.
CUBA: M-9796.—Ruge la multitud y Alma brava.
ROJO: M-4794.—María y Corrupción.
BELGICA: A-9128.—El cowboy y la dama y La divina embustera.
VIOLETA: M-3238.—Noches de glosia y Hombres de mar.
REX-CINEMA: M-2214.—El desfile de la moda, modas de invierno, noticiero, revista, cartón, comedia, viajes, deportes y asuntos documentales, etc., etc.

SHIRLEY TEMPLE EN «MI TIO SAMUEL» EN EL RIVIERA

Hoy presenta por última vez la empresa de este elegante teatro, a la lindísima Shirley Temple, en la deliciosa superjoya «Mi tío Samuel». Vea a Shirley derramando la gracia y el encanto que la han consagrado como el ídolo de la pantalla de todos los públicos. Completa el programa la magnífica producción «El ángel del hampa», con Sally Eilers y Ann Miller. Además, el noticiario. Los precios: 30 centavos por la tarde y 40 por la noche. Niños, 20 centavos y tertulia 15 centavos.

Mañana, la soberbia realización de Alexander Korda, «Prisión sin rejas», la película que ha merecido el honor de ser considerada por la crítica como una de las mejores del año. Además, Lucile Hall y James Ellison en «Sangre de juventud», y el episodio número 2 de «La araña negra».

El lunes, «Don Amor y Don Dinero», con Robert Young y Lew Ayres, y a petición, Robert Taylor en «Ruge la multitud».

El martes, la gigantesca producción de la Paramount, en tecnicolor, titulada «Hombres con alas».

El miércoles, un día de gran gala, un vaudeville exquisito. «El Rey», la deliciosa historia de un monarca que fué a París a firmar un tratado comercial y a pasar un buen rato... Una comedia llena de sprit, toda sugerencia, y donde el buen humor reina con inusitado esplendor. Sus carcajadas viendo «El Rey», quiera o no, retumbarán con estrépito. Usted tendrá que sujetarse de la luneta para no caerse.

HOY GRAN GALA! ENCANTO

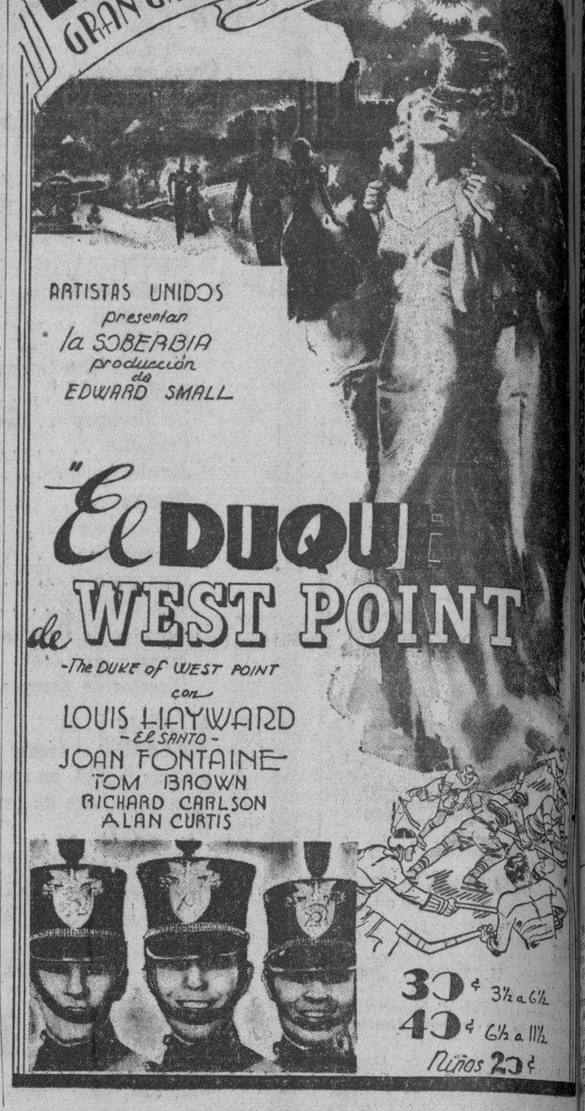

ARTISTAS UNIDOS presentan la SOBERBIA producción de EDWARD SMALL
"El DUQUE de WEST POINT"
-The DUKE of WEST POINT-
con
LOUIS HAYWARD -EL SANTO-
JOAN FONTAINE
TOM BROWN
RICHARD CARLSON
ALAN CURTIS
30¢ 3½ a 6½
40¢ 6½ a 11½
Niños 20¢

ESCENARIO Y PANTALLA

SE DISPONEN A VISITARNOS UNOS ARTISTAS

Los «Chavalillos Andaluces», jóvenes y valiosos artistas, que nos visitarán en breve.

Cada país tiene su arte y sus artistas para la exportación.

Se trata, naturalmente, de un arte y unos artistas distintos de los verdaderos, que han perdido lo más genuino, cuando no lo han perdido todo. En ese sometimiento de lo sincero y lo auténtico a lo espectacular se comprometen los verdaderos valores de cada manifestación artística, y lo más noble de cada esfuerzo por lo artístico.

Pero casi tiene que ser así. La fama lo abulta todo, y los «exportadores» entienden que no quedan bien que se quedan cortos si mandan al exterior lo que buenamente tienen. Y para no quedar mal ni quedarse cortos, fabrican el producto a la medida de lo que consideran el gusto y las esperanzas de los públicos distantes.

Pero en ésto yerran mucho, porque los públicos, con su instinto maravilloso, con su sensibilidad finísima, se sienten defraudados por esa mercancía de embarque forzado. Y se da el caso de que siempre recibió con los debidos honores, en cambio, lo que es fiel y leal expresión de cada pueblo.

Recordemos, como caso reciente, a «La Argentinita», alejada de toda actitud claudicante y, sin embargo, comprendida a la perfección en todas partes.

Ahora vamos a tener en La Habana otro caso: el de los «Chavalillos andaluces». Navegan, desde hoy precisamente, «con rumbo hacia aca» y los precede el rumor, unánimemente producido por personas de nuestro mundillo teatral, de sus triunfos clamorosos en todas partes. Los más recientes han sido conquistados en Venezuela, donde hicieron incontables presentaciones brillantísimas. Los precede el ruido de sus éxitos, y los sigue el eco de las ovaciones que van provocando.

Los «Chavalillos andaluces», al decir de la crítica continental, son extraordinarios artistas coreográficos, que hacen de cada danza española un alarde de honrada y apasionadísima interpretación, que parecen inspirados por el ansia de identificarnos con lo más entrañable de su tierra.

El fervor de la multitud, que suele acercar al artista a la multitud alejándolo de su arte, no ha desvirtuado el altísimo concepto que de sus bailes se formaron los «Chavalillos» desde la niñez casi. Y ahora, en plena madurez profesional, aunque en los albores de la vida, se mantienen dentro de un estilo definido que no va incorporando vicios para complacer, sino que aspira a la única complacencia tolerable, que es la de enviar el mensaje emocional con tanta fuerza expresiva, con tan hondo convencimiento que el espectador se entrega sin reservas.

Sabemos que los «Chavalillos» tocan con igual acierto lo clásico, lo esencialmente flamenco, lo puramente regional, y, en términos generales, cuanto sea manifestación coreográfica de algún rango. Los grandes compositores figuran siempre en los programas de los «Chavalillos», que se especializan en la música de Falla, de Albéniz, de Halfter.

En los primeros días de marzo podremos aplaudir a los «Chavalillos andaluces», en el teatro «Nacional», donde actuarán durante una brevísima temporada.

F. I.

ESTRENO MARTI HOY: 20 y 30 CTS.
LATINO FILMS presenta al GRAN TENOR MEXICANO
PEDRO VARGAS
en su PRIMERA JOYA MUSICAL
"MEXICO CANTA"
con las LINDAS CANCIONES
"OJOS NO TE VOY" "TUYO es mi AMOR" "ESCUCHAME"
"TIERRA" "PATZCUARO" "CUANDO MEXICO CANTA"
"NOCTURNAL" "SILENCIOSAMENTE" Y OTROS...!!

NOTAS

M. ROONEY en «HORIZONTES DE GLORIA» en el FAUSTO

Una rebelión tan sensacional como la de «Motín a bordo». Un estupendo drama del mar con tanta emotividad y belleza como «Capitanes intrépidos», con dos de las estrellas de esta gran producción como protagonistas Mickey Rooney y Freddie Bartholomew. Eso es «Horizontes de gloria», la magnífica superproducción de la Metro, que hoy se estrena en este majestuoso coliseo. Un drama en la edad peligrosa de la vida, cuando el niño comienza a ser hombre, y a sus ojos el bien y el mal ofrecen las mismas perspectivas. Repleto de enseñanza: para la juventud que penetra en los umbrales de la vida, y para los hombres que ven en los jóvenes caracteres que llegan, sus sustitutos de mañana. Completa el programa el interesante drama corto «El buque fantasma», y el noticiario. Los precios: 30 centavos de 3.30 a 6.30 y 40 centavos después. Niños, a todas horas, 20 centavos y tertulia familiar, 15 centavos.

Mickey Rooney en la joya «Horizontes de gloria», que se estrena hoy en el «Fausto».

Mañana, formidable matinée desde la una, con «Horizontes de gloria» y la sensacional producción de la R. K. O. Radio, «El ángel del hampa», con Sally Eilers y Ann Miller.

El lunes, a las 9.30 de la noche, único recital de danzas, por la primerísima bailarina clásica Rosita Segovia y concierto de música clásica por el virtuoso de la guitarra, Francisco Alfonso, que asistió al baile de la Liga contra el Cáncer, ha logrado contratar a estos grandes artistas para un único recital. Rosita Segovia, evoca irresistiblemente en nosotros el recuerdo de la añorada Antonia Mercé («Argentina»). Esta joven y ya célebre artista le entusiasmará por su perfecta interpretación de los ritmos de Albéniz, Falla, Granados. A Francisco Alfonso se le puede calificar de excepcional, gran estilo, ejecución limpia y llena de gracia, un verdadero maestro. Para esta única función rigen los precios de un peso luneta y 40 centavos la tertulia familiar.

El martes: Tyrone Power y Loretta Young en la gigantesca superproducción «Suez».

HOY Fausto
Un DRAMA CALCADO de la VIDA REAL, REPLETO de RISAS Y LAGRIMAS y una IMPERECEDERA EMOCION, en que TODO lo que hay de MALDAD Y NOBLEZA en el CORAZON HUMANO se PONE de MANIFIESTO.!!

El CAMPEON de TAQUILLA! Mickey ROONEY y Freddie BARTHOLOMEW en "HORIZONTES DE GLORIA"
-LORD JEFE-
30¢ Niños 20¢ Tert. 15¢ 40¢
TYRONE POWER LORETTA YOUNG y ANNABELLA
SUEZ
FAUSTO MARTES 28
Una 20th Century FOX!
La PELICULA que ha ROTO TODOS LOS RECORDS.!!!

CAMPOAMOR: «SUEÑOS DE JUVENTUD»

Sigue triunfando esta sublime joya del cinematógrafo, cada día son innumerables los nuevos simpatizadores de Deanna Durbin que concurren a «Campoamor» atraídos por la gran simpatía que inspira tanto la protagonista como el argumento de «Sueños de juventud», que exhibimos hoy a las 3:10, 6:34 y 9:58. Completa el programa emocionante y atractivo, el drama de gran misterio que electrizó a New York y resuelto por un detective de asombrosa sangre fría el cual supo hacer una pista sorprendente al más insignificante detalle. Se titula «La dama desconocida» por Patricia Ellis, Rollo Lloyd y Frank Jenkin. El episodio 7 de la serie «La pradera sangrienta» y el Noticiario Universal. Para mañana domingo preparamos un interesante programa para los niños en la Matinée. Los precios para hoy: Los mayores en función corrida de 1:30 a 11:30, 20 centavos. Niños y tertulia a todas horas, 10 centavos.

HOY NACIONAL AUDITORIUM
PARAMOUNT PRESENTA
FRED MACMURRAY · RAY MILLAND · LOUISE CAMPBELL
"HOMBRES CON ALAS"
MEN WITH WINGS con ANDY DEVINE Y LYNNE OVERMAN
ADEMAS: "GRACIAS POR el RECUERDO" con ANN SHIRLEY
EXTRA!! ESTRENO en CUBA "LA VENGANZA del ORGANILLO" Canton de POPEYE
40 30¢
EN TECHNICOLOR!

DOS GRANDES FUNCIONES DE OPERA

El estreno de la ópera de Gaspar Villate, titulada «Baltasar», será un magno acontecimiento. Hipólito Lázaro, deseoso de cooperar con la Secretaría de Educación en el propósito de celebrar con la solemnidad del caso la constitución del Instituto Nacional del Teatro y del Cine, ha estudiado con seriedad y esmero el papel de Rubén en la mencionada obra y nos dará una versión que no tendrá nada que envidiar a la que a fines del siglo pasado le dió Masini, el inolvidable Masini, en el «Real» de Madrid, cuando la ópera del ilustre músico cubano tuvo su «premier» en dicho coliseo. Otro cantante notable, Ralph Herbert, barítono de la Opera Popular de Viena, hará el orl de Baltasar, el empedernido monarca de trágicos destinos.

La obra requiere ser montada con esplendidez. Es obra fastuosa, de grandes masas corales, de espléndido «ballet», de lujo y magnificencia profusas. Todos los detalles están siendo muy tenidos en cuenta a fin de que el montaje esté a tono con la grandeza y majestad del espectáculo. La orquesta de «Baltasar», orquesta kagneriana, será dirigida por el joven y valioso maestro José Manuel Pacheco.

El estreno en la Habana de «Baltasar» tendrá efecto el miércoles 8 de marzo, a las nueve de la noche, en el «Auditorium». El viernes 10 se representará «Rigoletto», con Hipólito Lázaro en el rol del Duque de Mantua.

El abono a las dos funciones está a cargo del cronista de «Avance», señor Miguel Baguer. Numerosas familias se han abonado ya, obteniendo con ello el ahorro consiguiente, como puede verse por los siguientes precios: luneta, abono a dos funciones, $5.00; por función, 3 pesos. Primer balcony, abono a dos, $4.00; por función, $2.50. Segundo balcony, por función, 80 centavos.

REX CINEMA M-2214
HOY
EL DESFILE DE LA MODA-MODAS DE INVIERNO
Precioso film en Technicolor FOX, sobre modas, con los últimos modelos y las mujeres más bellas. Además: NOTICIARIO METRO. UNA NOCHE EN EL TROCADERO (comedia musical de la Metro). NOTICIARIO PATHE. EL PARAISO DEL GOLFO (la mejor película sobre golf de la R. K. O. Radio). CUANTO MAS ALTO, MEJOR (el último cartón del popular POPEYE. Pic-Nic LOS DOS CACHORROS, cartón en colores, Metro.
HORAS Y PRECIOS DE COSTUMBRE

MARTI: TRIUNFA «MEXICO CANTA»

Continúa triunfando en el teatro «Martí» la gran película mejicana, titulada «Méjico canta», cuyo rol estelar está a cargo nada menos que del prestigioso tenor Pedro Vargas, bien conocido del público habanero, no tan solo por sus discos, sino por su actuación personal en nuestros principales teatros. «Méjico canta» no es una película musical, sino una bella cinta de interesante argumento que ofrece verdaderos hits musicales, tales como «Escúchame», «Nocturnal», «India mía» y «Silenciosamente». La función de hoy comienza desde las 2 con «La Tía de las Muchachas», una deliciosa comedia interpretada por dos artistas cubanos: Enrique Herrera y Juan José Martínez Casado. «La Tía de las Muchachas» va a las 2, 5 y 8:30, y «Méjico canta» va a las 3 y 30, 6 y 30 y 10 y 15. Solo 20 cts. vale la entrada antes de las 6 y 30, y 30 cts. después. Tertulia 10 cts. y niños 15 cts.

Y el lunes es el soberbio estreno de «Verbena trágica», la película que brinda grandes emociones, salpicadas de situaciones cómicas deliciosas, así como de dulces melodías. Los roles centrales a cargo de un conjunto de grandes estrellas: Fernando Soler, Juana Alcañiz, Jorge Mari, Pilar Arcos y Juan Torena. No olvide el lunes próximo se estrena. Un argumento fascinador dentro de un marco de alegría que se trunca por la intensidad de sus escenas dramáticas. Eso es «Verbena trágica».

LUNES 27 PAYRET ESTRENO!
"LA REINA MORA"
CREACION CIFESA con
RAQUEL RODRIGO - PEDRO TEROL - MARIA ARIAS

NACIONAL: «HOMBRES CON ALAS» (GRAN EXITO)

En su carácter de producción extraordinaria, sensacional, insuperable dentro del género a que pertenece, fué acogida ayer en el «Nacional» «Hombres con alas», que sirve al gran cineasta y piloto de la Guerra Mundial, William A. Wellman, para completar en la etapa del cine sonoro la obra que iniciara con «Alas», durante la era del cine mudo.

La sorprendente capacidad de este director y su amor al tema que aborda, quedan tan patentes en «Hombres con alas» como en «Alas». Ha dado, pues, a los públicos, dos películas inolvidables.

En esta que el «Nacional» acaba de preestrenar con enorme éxito actúan en los roles principales Fred MacMurray, Ray Milland y Louise Campbell, en una asombrosa labor de comprensión psicológica y de brillante exposición dramática.

«Hombres con alas» compartió su triunfo con la comedia Paramount, por Shirley Ross y Otto Krueger, «Gracias por el recuerdo», y un bien seleccionado material corto que incluye un documental, una revista y un cartón de Popeye, «La venganza del organillo».

El horario es el siguiente: A las 2.20, 6.15 y 9.45, «Hombres con alas»; a las 4.20 y 8.00, «Gracias por el recuerdo». Precios: tarde, 40 centavos; noche, 50 centavos; niños, 30 centavos y tertulia, 15 centavos.

El martes, «Cecilia Valdés», por elementos de la Corte Suprema, dirigidos por uno de los autores, Pepito Sánchez Arcilla.

El día 1, primera radiación, desde el escenario del «Nacional», de la Cadena Kresto», por la magnífica soprano Rosario García Orellana, el tenor Chucho Martínez Gil y el maestro Gonzalo Roig.

El día 6, «Los chavalillos sevillanos», que forman la mejor pareja de bailes españoles que en la actualidad existen, y que han logrado clamoroso éxito en todas partes.

«LA REINA MORA», EL LUNES, EN EL PAYRET

La antorcha de la Cifesa ilumina una nueva victoria del cine español, «La Reina Mora», zarzuela admirable de los hermanos Quintero, con música del maestro Serrano, se estrena el lunes 27 en el teatro «Payret».

«La Reina Mora» es la historia de una pasión andaluza, historia impregnada de esencias morunas, como toda la vida de esa región española en que la civilización musulmana dejó su huella de pagana, a la vez que religiosa, elegancia.

«La Reina Mora», obra de asunto apasionante con sus vetas de drama y de sainete, con sus danzas rituales, de típico sabor árabe, con sus cálidas romanzas de un prestigioso encanto poético, es un gran triunfo del cine español. Los «sets» de esta película son una maravilla. La interpretación está a cargo de artistas de alto rango. Citemos, entre otros, a Raquel Rodrigo, la fina artista de encantadora voz; a Pedro Terol, tan notable tenor como apuesto galán; a María Arias, a José Gil, a María Anaya, etc.

Una de las grandes atracciones del film es la actuación de Lolita Astolfi, la genial danzarina, que interpreta unos bailes morunos con maravilloso estilo.

«La Reina Mora» es una superproducción que llamará la atención de nuestro público.

HOY ALKAZAR
COMMERCIAL films
Boris KARLOFF en "Mr. WONG DETECTIVE"
y Jackie COOPER en "MALHECHOR POR HERENCIA"
20¢ 30¢ Niños 15¢ Tert 10¢

RIALTO HOY
OLIMPIC 30 y 40 cts.
PELICULAS CUBANAS presenta a:
J. J. MARTINEZ CASADO en "MI TIA de AMERICA"
con: María PARDO • Federico PIÑERO
Pituka de FORONDA • Paco LARA
J. M. Linares RIVAS • Alberto GARRIDO
Marissa ROSELL • Julito DIAZ
Además en OLIMPIC: Reportaje Sensacional
Además en RIALTO ASESINATO A BORDO

HOY PAYRET
Selecciones CAPITOLIO presenta
Mientras MEXICO DUERME
con Arturo de CORDOVA - Carlos LOPEZ-CHAFLAN y Gloria MOREL
Canciones de AGUSTIN LARA
ADEMAS: RAMUNCHO
COPIA HABLADA en ESPAÑOL!

HOY: «EL DUQUE DE WEST POINT» EN EL ENCANTO

Hoy, en sábado elegante, presenta con orgullo la empresa de este aristocrático teatro la magnífica y gloriosa superproducción de Artistas Unidos, «El Duque de West Point», genialmente interpretada por Louis Hayward El Santo), Joan Fontaine, Tom Brown, Richard Carlson y Alan Curtis. «El Duque» le llamaban por su elegancia y finas maneras; pero de noble no tenía nada más que su alma. Cuando usted le vea, lo comprenderá intensamente, y vivirá momentos de exquisita emotividad cuando vea que su personalidad es revelada, y todos son a reconocerle «un gran muchacho». Un digno futuro general del Ejército americano. «El duque de West Point» es una producción de Edward Small, que prestigia la pantalla. Completa el programa el noticiario. Los precios: 30 centavos de 3.30 a 6.30 y 40 centavos después. Niños, a todas horas, 20 centavos.

Mañana, grandiosa matinée desde la una, con «El duque de West Point» y la lujosísima superjoya de la Paramount, «Artistas y modelos de Montmartre», con Joan Bennett.

El miércoles, Víctor Francen, el inolvidable intérprete de «En víspera de combate», «Noches de fuego», «Yo acuso», etc., mostrándosenos ahora como un simpatiquísimo comediante en el exquisito vaudeville «El Rey», con la distinguida colaboración de Raimu, Gaby Morlay y Elvire Popesco. «El Rey» le hará olvidar todas sus penas, sus deudas (si las tiene), sus males (si le aquejan), al casero (si no vive casa propia), y hasta a su suegra (si es usted casado y no se lleva bien con ella, como en el 99 y tres cuartos por ciento de los casos, según las estadísticas. Sus carcajadas, quiera o no, retumbarán con estrépito. Usted tendrá que sujetarse fuertemente a la luneta, para no caerse.

El lunes 6, en día de gran gala y esplendor, colosal preestreno de la película más hermosa y lujosa de 1939, «Katia», la máxima creación de Danielle Darrieux.

VEASE más ESCENARIO y PANTALLA y las GACETILLAS en la página OCHO

M.E.C.D. 2016

Antes de sentarse a la mesa

Para excitar la secreción de las glándulas del estómago, favorecer el apetito y preparar la digestión, tome Ud.

QUINA LAROCHE

El vino reconstituyente y febrífugo por excelencia; el único recomendado por todos los medicos.

De venta en Droguerías y Boticas

Depósito general: 20, r. des Fossés-St-Jacques, Paris

CRONICA HABANERA

ANIVERSARIO DE BODA

En esta fecha, que les deseamos de grandes satisfacciones, cumplen cuatro años de casados el joven y talentoso arquitecto Antonio Santana y su encantadora esposa, Alicia Acevedo, cuyo retrato publicamos.

Los esposos Santana, festejando el suceso, tendrán una comida el sábado próximo en el bello jardín del Hotel Presidente.

Felicidades.

LA FIESTA DEL TENNIS.—Con gran lucimiento se llevó a cabo el jueves último, en el aristocrático Vedado Tennis Club, la anunciada fiesta-homenaje al doctor Angel Aixalá, el bien querido expresidente del Club, cuya magnífica labor al frente de aquella sociedad durante varios años es de todos conocida.

Dicha fiesta dió comienzo a las 9 con la develación de una placa al entusiasta ex presidente.

Después se desarrolló un interesante show en la hermosa piscina del Club, tal vez la más bella de la capital, tomando parte notables nadadores bajo la dirección del instructor de natación del Club señor Oscar Martínez Conill y actuando al micrófono como anunciador el señor Willy Rivero.

Este show, que gustó extraordinariamente, tuvo como epílogo el baile en los salones a los acordes de la magnífica orquesta que dirige Paul Niekse.

La concurrencia, formada por distinguidos elementos de nuestro gran mundo, formó diversos parties alrededor del ring de baile, invadiendo por completo el salón.

¿Nombres? Imposible darlos.

Baste decir que allí se encontraba la más numerosa representación de la sociedad habanera, de esta gran sociedad, que tantas simpatías tiene por el Vedado Tennis Club.

LA PROXIMA FIESTA DEL JOCKEY.—Comienzan ya los preparativos para la próxima fiesta de gala del Jockey Club, la aristocrática sociedad cuyos martes de gala se han venido sucediendo en creciente animación.

Para el martes próximo, se anuncia la acostumbrada «gala night» que, como siempre, se verá rodeada de poderosos alicientes.

Aquellos maravillosos salones se verán favorecidos una vez más por las más distinguidas familias habaneras, que tanto gustan de esas fiestas magníficas.

Estará amenizada por la Orquesta Havana Casino y por el Conjunto Rítmico Cubanakán así como por el septeto «Sonora Matancera».

Se servirá un «dinner de luxe» exquisito.

Una nueva fiesta, ésta del Jockey, que brindará tema a nuestra crónica.

DEL CLUB ROTARIO.—Con una gran fiesta, fiesta brillantísima que resulta inolvidable, conmemoró el Club Rotario de la Habana el trigésimo cuarto aniversario de su fundación.

Dicha fiesta, consiste en comida y baile, tuvo efecto en el bello Hotel Nacional, donde se congregó una brillante y nutrida representación del rotarismo habanero, así como distinguidos elementos diplomáticos y de nuestra sociedad.

En el salón Español, entre banderas y flores, se situaron las mesas para el banquete.

La mesa presidencial, que lucía una decoración floral del más exquisito gusto obra de los afamados artistas de la «Casa Trias» fué ocupada por el doctor Carlos Gárate Bru, insustituible presidente del Club Rotario de la Habana y su distinguida esposa Hortensia Villagelú, el secretario de la institución nuestro gran caricaturista Conrado W. Massaguer y su gentil esposa Elena Menocal; el teniente del Pino en representación del Presidente de la República; el Ministro de Chile, Excmo. señor Emilio Edwards Pello; el Ministro de Colombia, Excelentísimo señor Ricardo Gutiérrez Lee; el Ministro de Francia Excelentísimo señor Gastón Morawiecki; el Ministro de Panamá Excelentísimo señor Ernesto B. Fábrega; el Ministro del Brasil, Excelentísimo señor Silvio Rangel de Castro; el Ministro de la Argentina, Excelentísimo señor Victor Lascano; el Encargado de Negocios de Portugal señor Manuel Cardoso de Souza Pinto; el Encargado de Negocios de Bélgica, señor Paul B. Verstraeten; el Encargado de Negocios de México, doctor Roberto Martínez Farias; el Agregado Comercial de los Estados Unidos señor Albert Nufer; el Introductor de Ministros, comandante Miranda; el Agregado al Protocolo, doctor Luis Moas, y el doctor Manuel Calás, jefe de Cultura del Ayuntamiento, y este grupo de cónsules.

Bolivia, señor Cónsul General, Francisco A. Barbero y señora.

Dinamarca, señor Cónsul General Carlos Hinze.

El Salvador, señor Cónsul General, José Dolores Corpeño.

Honduras, señor Cónsul General, Néstor Bermúdez y señora.

Nicaragua, señor Cónsul General Guillermo Arguedas y señora.

Paraguay, señor Cónsulo General, doctor Mario Alfonso.

Estonia, señor Cónsul, Emilio de Soto.

Finlandia, señor Cónsul Guillermo Evertz y señora.

Polonia,, señor Cónsul, doctor Miguel A. Bolaños.

Rumania, señor Cónsul Francisco Prez de la Riva y señora.

Costa Rica, señor Vicecónsul, doctor Carlos A. Llanes y señora.

Ecuador, señor Vicecónsul, Joaquin Birkentaedt.

Cónsul sustituto de Checoeslovaquia, señor Fernando Mtz. Zaldo y señora.

Leonia, señor Cónsul Encargado A. Van der Mye y señora.

En las demás mesas tomaron asiento estas personas.

Dr. René Acevedo y señora, Carlos Alvarez y señora Herminia López de Alvarez, Luis Angulo y señora, Joaquin Birckenstaed, doctor Manuel Galigarcia, Past-Gobernador del Distrito y señora Fina Ervite de Galigarcia, doctor Angel Vieta y señora María Rebozo de Vieta, Juan Brandiere, José C. Vior y señora Carmelina Menéndez de Vior, Agustín Castellanos y señora Angela Sánchez de Castellanos, Carlos Ince, José Ramón Cuervo y señora Hilda Oliva de Cuervo, doctor José Manuel Rodríguez, José Carreras, doctor Carlos Manuel Calvet y señora María de los Angeles Sentenat de Calvet, Ingeniero Eduardo J. Chibás y señora Conchita Rivas de Chibás, Luis F. Piedra, Joseph M. Elías y señora Lydia Bornschein, señora Mercedes Gilló viuda de Secades, René Bonich y Josefina Secades, José Agustín Fernández, Salvador Fondon y señora Carmelina Laurrieta de Fondon, doctor Francisco de la Fuente y señora Aurelia Rodríguez de la Fuente, Estéfano Galigarcía y señora Lydia del Castillo de Galigarcía, Enrique Gancedo Toca, José Gasch y señora Maruja Eascues de Gasch, doctor Moisés Galigarcia y señora Margot Alvarez de Galigarcia, doctor Sergio Herrera y señora Margarita Fernández de Herrera, Adolfo Gustavo Kates, Fermín Loredo y señora María Luisa Areces, Harry Mayorkas y señora Juanita Fabián, doctor Mario Montoro y señora Elena Lobo, señor Rafael Oriol y señora Conchita Badel, doctor Mario Núñez Mesa, señor Alex Oliver y señora Dolores Fernández, doctor José Pérez Cubillas y señora Carmelina Reyes de Pérez Cubillas, Oscar Sigarroa y señora Conchita Gutiérrez, Alfredo T. Quílez y señora Emma Sabourin de Quílez, señor Emilio Roelandts, Jhon L. Stowers, y este grupo de compañeros de la prensa, César Rodríguez, Juan Morán y señora, Gerardina Pubillones de Morán, Alberto Martí y señora, Alejandro Robainas, Emilio Bonich y Mario Castellanos.

NOTA DE DUELO.—Ayer tarde bajaron al lugar de su último descanso, en el Cementerio de Colón, los restos mortales de la respetable dama Antonia Torres viuda de Valle Caviedes.

La desaparecida, cuya muerte lleva el luto y el dolor a un hogar de esta sociedad, exhaló el último suspiro el pasado jueves rodeada de cariños y de cuidados que le tributaron en todos momentos sus hijos amantísimos.

Al enviar a ellos nuestro pésame, tenemos que hacerlo especialmente al señor Oscar del Valle y a su esposa Conchita Gato, los que nos encargan hacer saber a sus amistades que recibirán visitas de pésame, solamente, el martes y miércoles próximos, de seis a ocho p. m.

(Continúa en la página NUEVE)

DEFUNCIONES OCURRIDAS AYER EN LA HABANA

Serafín García Fraga, blanco, 56 años. Callejón de La Laguna, Luyanó.

Joaquín Hernández Bacallao, blanco, 10 años. Chorrera del Calvario sin número.

Anselma Lilvia, negra, 3 meses. Cristina 38.

José María González Cristo, blanco. Enamorados 264.

Rafael Lazcano, blanco, 50 años. Barrio Isla de Pinos 50.

Juana González, mestiza, 54 años, Cerrada 67.

Juan Francisco Figureoa, blanco, 15 años. Hospital Calixto García.

Un desconocido, negro, 44 años. Casas de Bahía.

Alfredo González Boler, blanco, 2 años. Belascoaín 954.

Agustín Rodríguez Pérez, blanco, 40 años. Hospital Calixto García.

Dorotea Marrero, negra, 80 años. Instituto del Cáncer.

Ramón Marrero Artiles, blanco, 70 años. Valle 169.

Agustín Cárdenas, negro, 38 años. Maloja 260.

Patricio de Cárdenas, blanco, 59 años. Calle H. número 151, Vedado.

Juana Pujons Rivero blanca, 74 años. Calle Doce número 474, Vedado.

Genaro Pedroarias, blanco, 63 años. Santa Catalina 66.

Antonio Marrero Dilones, blanco, 76 años, San Indalecio 566.

Prudencio González, blanco 74 años. Cerro 1551.

Alfredo Hernández, blanco, 37 años. Hospital Lebredo.

Juana García Sánchez, blanca, 53 años. San Miguel 527.

Yon Lee, asiático 58 años. Hospital Calixto García.

FAJA "VALENCIA"

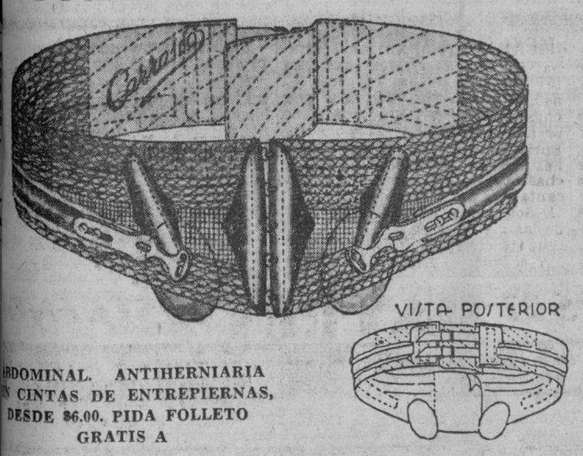

ABDOMINAL. ANTIHERNIARIA
CON CINTAS DE ENTREPIERNAS,
DESDE $6.00. PIDA FOLLETO
GRATIS A

Casa de Ortopedia de FRANCISCO CARRASCO
Neptuno, 562.—Habana.—Teléfono M-7519

GRANDIOSO EXITO DE LA AVENTURA COMICO LIRICO BAILABLE, ORIGINAL DE AGUSTIN RODRIGUEZ Y MUSICA DE ELISEO GRENET

¡HOY!

Y A LAS NUEVE DE LA NOCHE. EL PROGRAMA SE INICIARA CON LA GRAN REVISTA

SERPENTINAS TEATRALES

Cía. GARRIDO-PINERO

Fernando Cortés y Estela Echazábal

Programas patrocinados por la Cervecería «La Tropical» (con todos y para todos). Trasmisiones CMCF, 810 kilociclos, onda larga, y COCH, 9437 kilociclos, onda corta.

TEATRO LA COMEDIA

Mathilde Cumont

Acaba de poner a la venta preciosos Vestidos de Primavera.

Modelos de París a precios bajos. — Sombreros de Pajas, modelos incomparables.

Telas de Foulard Estampadas.
Bolsas de Tarde y de Noche.

PRADO, 266.

"OIGA LO QUE QUIERA Y CUANDO LO DESEE"

A Jeannette MacDonald y Nelson Eddy, Caruso, danzones, etc, todo lo tiene en Discos Victor.

La RCA. Victrola le ofrece la doble comodidad de ponerlo en contacto con el mundo entero y de proporcionarle en un momento determinado, la satisfacción de oir lo que su espíritu necesita según su estado de ánimo.

Hay 13 Nuevas RCA Victrolas 1939 a distintos precios

RCA VICTROLA 1939

Nunca se ha fabricado una RCA. Victrola más espléndida que la U-134. Bello gabinete del siglo XVIII. - Nuevo cambio automático de discos de suave funcionamiento. - Reproductor de cristal de peso pluma con portagujas cargado por arriba. - 16 tubos RCA. Victor - Control eléctrico RCA. Victor perfeccionado para 8 estaciones.

HUMARA Y LASTRA, S. EN C. MURALLA 405 4-07 M-1640 M-9095
CIA. CUBANA DE FONÓGRAFOS O'REILLY 525 TELEFONO M-1208
UNIVERSAL MUSIC CO. SAN RAFAEL 164 TELEFONO M-2952
LA CASA DE LA MÚSICA BELASCOAIN 262 TELEFONO U-5458
CASA BARRIÉ O'REILLY 455 M-8598

Inglaterra no puede mediar en los problemas de Francia e Italia sin el consentimiento de esas nacione

El Secretario de Estado de la Gran Bretaña hace a la Cámara de los Lores esa advertencia. Daladier se dispone a sacrificarlo todo por el reconocimiento

LONDRES, febrero 24. (AP).— El Secretario de Estado, Vizconde Halifax, dió a entender hoy que la Gran Bretaña está deseosa de mediar en las diferencias italo-francesas con relación a la agitación fascista en pro de territorios a expensas de Francia.

Parece, sin embargo, que no hay probabilidades de que Francia consienta que la Gran Bretaña entable negociaciones en su nombre a pesar de que la prensa italiana indicó hoy que el Primer Ministro Chamberlain aceptaría el papel de mediador.

Lord Halifax, en unas manifestaciones que hizo en la Cámara de los Lores dijo que la Gran Bretaña no puede realizar ninguna gestión mediatoria «hasta que las partes lo deseen».

«En un sentido es un caso que cualesquiera que sean las diferencias italo-francesas no interesan primordialmente—y subrayó lo de primordialmente—a este país».

«Pero en otro sentido, le conciernen inmediatamente a causa de que tenemos relaciones con Francia y veríamos con gusto mejorar nuestras relaciones con Italia, pues estamos desosos de mantener con ambas naciones las más cordiales relaciones».

La solidaridad franco-inglesa, dijo Lord Halifax, no tiene reservas.

«Sería un profundo error suponer que a las palabras del Primer Ministro acerca de la solidaridad con Francia acompañan reservas mentales de cualquier clase».

Halifax dió seguridades, sin embargo, de que la inteligencia entre los dos países «no constituye ni se ha pensado que constituya jamás una amenaza de cualquier clase para tercera potencia».

Daladier está dispuesto a arriesgarlo todo en defensa de su tesis del reconocimiento.

PARIS, febrero 24. (AP).— La resuelta oposición izquierdista al reconocimiento por parte de Francia del régimen nacionalista español como gobierno legal de España, obligó esta noche al Gobierno francés a permitir que el asunto sea objeto de debate por parte de la Cámara de los Diputados.

En los centros políticos se declara que el Primer Ministro Edouard Daladier ha decidido arriesgar mañana la vida de su Gobierno en relación con el reconocimiento del Generalísimo Franco, pues se trata de una parte esencial de la cooperación de Francia con la Gran Bretaña frente a la agitación italiana por concesiones en el imperio colonial francés.

Agregan que el propio Daladier planteará la cuestión de confianza cuando se presente en la Cámara de los Diputados una moción de los izquierdistas pidiendo que se someta inmediatamente a debate la intención del Gobierno en relación con el asunto español.

El reconocimiento conjunto del régimen del Generalísimo Franco como único gobierno de España por Francia y la Gran Bretaña se espera sea concedido después del Consejo de ministros convocado para el lunes.

Los dos Gobiernos estiman transcendental la cuestión.

El Gobierno inglés ya tiene decidido el reconocimiento, según se tiene entendido, y espera sólo a que Francia también lo acuerde para hacer simultáneamente el anuncio en París y Londres.

Daladier conferenció con el ministro de Estado Georges Bonnet, según parece, acerca de las medidas que han de tomarse hasta tanto regrese a esta capital el senador León Berard, emisario francés que está en Burgos, sede del Gobierno nacionalista.

La anunciada decisión de Daladier de airear la lucha interna con relación al reconocimiento se considera en los círculos políticos como indicación muy significativa de la gravedad con que los gobiernos de Francia e Inglaterra consideran la cuestión del mejoramiento de las relaciones con la España nacionalista sin dilación.

En los centros diplomáticos se considera la cuestión del reconocimiento de la mayor importancia para el control del Mediterráneo, por cuanto el dominio de ese mar estará de una manera práctica en el grupo de nacionales a que se sume España.

El general August Nogues, Coordinador de las fuerzas francesas en Africa, salió hoy de Argel después de una conferencia secreta con los jefes de las fuerzas militares, para informar a Daladier y consultar con los miembros del Consejo nacional acerca de la estrategia en el Mediterráneo.

El Comité permanente sobre Defensa nacional ha recibido la orden de reunirse mañana por la mañana bajo la presidencia de Daladier.

-REINA 14-
RESTAURANT-BAR

Espléndidos Reservados.
Abierto día y noche.
Exquisita Cocina.
Servicio de Bar inmejorable.
PRECIOS RAZONABLES.
REINA, 110, ENTRE GALIANO Y RAYO.—TELEFONO M-9498.

FABRICANTES DE MUEBLES
ORBAY Y CERRATO
Directamente de la fábrica al comprador

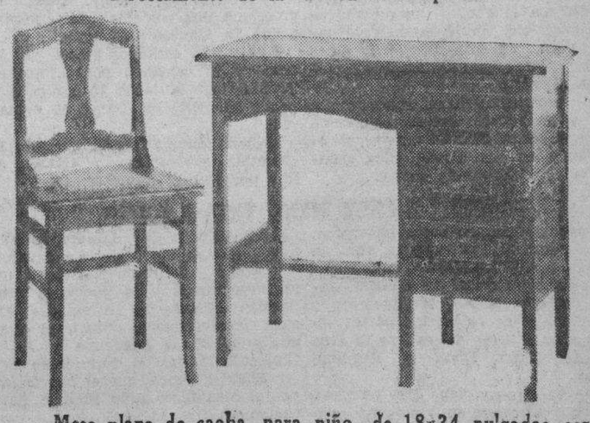

Mesa plana de caoba, para niño, de 18x34 pulgadas con cristal en la tapa y silla $12.50.

Visite la exposición de muebles de todas clases y estilos en INFANTA Y SAN MARTIN, frente al Stadium Arenal Cristal.

M.E.C.D. 2016

G A C E T I L L A S

AUDITORIUM: «HOMBRES CON ALAS»

Muy concurrido se verá hoy este favorito teatro del Vedado, en su sábado elegante. Sus carteleras anuncian nuevas exhibiciones de la extraordinaria super-producción Paramount: «Hombres con Alas», la película en que la epopeya de la aviación, ilumina con sus fulgores el drama de una mujer a quien el destino coloca en la más cruel de las alternativas.

Filmada en el más moderno sistema del tecnicolor, Hombres con Alas ha sido llevada a la pantalla y presentada majestuosamente, con el mismo hombre que nos dió «Alas», el famoso productor William A. Wellman y para que su triunfo fuese definitivo, este designó a tres grandes estrellas para que interpretan los papeles principales: Ray Milland, Louis Campbell y Fred McMurray.

Vea hoy en nuestros turnos de 5:15 y 9:45: «Hombres con Alas». Y para completar un magnífico programa, presentamos a las 4 y 8:30 la supercomedia «Gracias por el Recuerdo» por Bob Hope, Shirley Ross y Otto Kruger.

Mañana: La mepor matinée de la Habana a la 1:30 con «Hombres con Alas», «Gracias por el Recuerdo», el fenomenal cartón por Popeye el Marino, titulado: «La venganza del Organillo», variedad y revista. A las 5:15 y 9:45: «Hombres con Alas».

A las 8:30: «Gracias por el Recuerdo».

El lunes: La nueva revelación de la pantalla Corinne Luchaire con Barry K. Barnes en el sensacional romance, titulado: «Prisión sin Rejas».

TRIANON: «PRISION SIN REJAS»

En su día favorito, la empresa ha combinado un magnífico programa con dos interesantes películas, presentando a las 5:15 y 9:45 de «Prisión sin Rejas», producción distribuída por Artistas Unidos de trama realista y sentimental, donde rinden una meritísima labor, Edna Best, Corinne Luchaire, Martha Hunt y Barry K. Barnes.

La otra película a las 4 y 8:30 se titula: «Sangre de Juventud» por Lucille Ball, June Travis y Richard Lane.

Se completa el programa con Noticiero, Marcha del Tiempo y Cartón.

Mañana: Monumental matinée con un programa nuevo, a base de la simpática producción «Mi Tio Samuel» por la encantadora Shirley Temple, secundada por Charles Farrell, Bill Robinson, Joan Davis, Bert Lahar y otros. Además de la producción titulada: «Una mujer contra el mundo», cartón, revista, variedad.

El lunes: La gran producción francesa «La Coartada», con Louis Jouvet y Pierre Prejean.

El martes: «Don amor y don dinero», graciosa producción con Robert Young, Lew Ayres y Guy Kibbee.

PAYRET: «MIENTRAS MEXICO DUERME»

El programa del año. Dos super producciones en un gran programa que dura tres horas de emoción e interés. Hoy desde las dos de la tarde «Payret», presenta la super producción más emocionante que ha producido el cine mexicano: «Mientras México Duerme», que interpretan Chaflán, Arturo de Córdoba, Gaby Macías, Gloria Morel, Alberto Martí, Miguel Arenas y otros.

Con la linda música del genial Agustín Lara. Sensación... Emoción e Interés... vea esta magnífica película ya que solamente se exhibe en «Payret» hoy y mañana.

También se completa el programa con la super- producción, titulada: «Ramuncho», película de ambiente vasco con Pablo Cambó y Magdalena Orezay. Bellos paisajes vascos, canciones por el Orfeón más famoso de España y un gran reparto: Una revista completa este gran programa.

Los precios son: 20 centavos hasta las 6 y 30 y 30 centavos después. Niños 15 centavos. Tertulia 10 centavos.

Mañana: Una gran matinée desde la una con este gran programa.

El lunes: Estreno en Cuba de la super-producción: «La Reina Mora» de la famosa Zarzuela del Maestro Serrano y Libro de los Hermanos Quintero.

NEPTUNO: «LA CIUDADELA» Y «UN MILLON DE TESTIGOS»

Un programa colosal se ofrecera hoy con la gloriosa super-producción de la Metro, «La Ciudadela» con Robert Donat y Rosalind Russell. Completa el programa un estupendo film de la Columbia: «Un millón de testigos» por Jack Holt, el episodio número 3 de la sensacional serie: «La Araña Negra», titulado: «La Muerte en un hilo» y «Noticiero. Los precios: 20 centavos de 2:30 a 6:30 y 30 centavos después. Niños a todas horas 15 centavos.

Mañana, magnífica matinée con este mismo programa, desde la una.

El lunes, Glark Gable y Myrna Loy en El irresistible» y estreno en Cuba de la copia nueva de «El hermano del diablo» con Stan Laurel y Oliver Hardy.

El jueves: «Argel» con Charles Boyer, Sigrid Gurie y Hedy Lamarr, conjuntamente con el magnífico drama de dramas de la R. K. O. Radio, «En lucha con la muerte» por Ann Shirley y Edward Ellis.

FLORENCIA: «LA CIUDADELA» CON ROBERT DONALD

Hoy, la gloriosa super-producción «La Ciudadela» por Robert Donat y Rosalind Russell.

Conjuntamente se exhibirá el drama «Condenado» con Charles Quigley y Rita Hayworth, el episodio número 2 de «La Araña Negra», titulado: «Estertores de la Muerte» y el Noticiario.

Los precios: 20 centavos de 2:30 y 30 centavos después. Niños a todas horas 15 centavos y Tertulia familiar 10 centavos.

Mañana, colosal matinée desde la una, con este mismo programa.

El lunes popular, un programa fenomenal: «La Masas Rugen» con WayneMorris y Gloria Dixon y «Tovarich» con Charles Boyer, Claudette Colbert y Basil Rathone.

El martes, el campeón de taquilla Mickey Rooney y el laureado astro Spencer Tracy en el drama saturado de risas y lágrimas «Con los brazos abiertos» que se exhibirá conjuntamente con «La Encrucijada del Amor» con Franchot Tone, Margaret O-Sullivan y Virginia Bruce.

OLIMPIC: «MI TIA DE AMERICA» (ULTIMO DIA)

«Olimpic», en Línea y B, en el Vedado, con el teléfono F-3711, brinda hoy monumental programa, en el que figura la deliciosa comedia «Mi tía de América», cuyas últimas exhibiciones se ofrecen hoy.

A las 4 y 15 y 8:30 se exhibirá la soberbia y muy interesante producción: «El Cazador» con Denis O-Keefe y Ann Morris.

A las 5 y 30 y 9 y 45 revista y últimas exhibiciones de la maravillosa joya cubana, con el más divertido de los argumentos «Mi tía de América» una creación de J. J. Martínez Casado, «María Pardo, Paco Lara, Garrido-Piñero, música de Gilberto Valdés, dirección de Jaime Salvador.

Precios para hoy: luneta mayores 30 centavos hasta las 6 y 30 y 40 centavos después. Los niños y la tertulia 20 centavos a todas horas.

Mañana: matinée, tanda y noche con «Patrulla submarina», «Sin novedad en el frente», comedia, cartón, episodio y revista.

INFANTA: «EL PILLUELO EN EL CIRCO»

El teatro «Infanta», señala para hoy un grandioso doble estreno teniendo como base la producción: «El Pilluelo en el Circo», con Tom Kelly, Ann Gillis y Edgar Kennedy; la divertidísima aventura de una de esos niños que son el encanto de sus amantes padres y la pesadilla de la gente... Pletórica de un humorismo que por igual divierte a mayores y pequeños... Inspirada en la personalidad de un pilluelo que, como Tom Sawyer, es popularísimo en la literatura americana.

Le sigue en turno el estreno de la cinta: «En lucha con la muerte», con Edward Ellis, Ann Shirles.

Completa el programa el episodio número 2 de «El llanero solitario» y el cartón en colores «El Avestruz de Donald».

Mañana: «El pilluelo en el circo».

El lunes: «Angeles con caras sucias» y el episodio número 2 «La Araña Negra».

MANZANARES: «EL ROMANCE DEL PALMAR»

Para hoy, sábado en tanda y noche, se pasa la grandiosa producción nacional, de Películas Cubanas S.A.» titulada: «El Romance del Palmar» por Rita Montaner, Piñero y Garrido, como complemento cartones y comedias y la producción por Dickie Moore: «Amor para dos» muy buena.

Mañana, siguen en las carteleras de este gran cine el «Romance del Palmar», «Amor para dos», nuevas comedias y cartones de estrenos, así como Noticiarios.

El lunes: «Alma Bravía» y «Quesos y Besos» a precios populares.

ROXY: «PATRULLA SUBMARINA»

Un soberbio programa de doble estreno anuncia para hoy en funcion continua desde las 3, el concurrido «Cine Roxy», de 14 y Primera en el Reparto Almendares.

La espectacular producción: «La Patrulla Submarina», ocupa los turnos preferentes, una película que entusiasmará al público, un espectáculo inolvidable, por la sensacional batalla entre un caza-submarino americano y una escuadrilla de submarinos alemanes.

Con escenas de dulces sabor romántico y un reparto estelar estupendo que encabezan Richard Greene, Nancy Kelly, Preston Foster, Slim Summerville, y cientos de actores.

El otro estreno que se presentará es «Vidas Truncadas», una película que le hará reirse y emocionarse intensamente, uno de los dramas mas humanos que se han llevado a la pantalla, interpretado por los muchachos que asombraron al público en «Callejón sin Salida». Adorna el programa una comedia, y el episodio 5 de «La Sombra del Aguila».

Precios: 15 centavos luneta por la tarde y 20 centavos por la noche. Tertulia por la tarde 10 centavos y noche 15 centavos. Niños 10 centavos.

Mañana en matinée desde la 1:30 «Patrulla submarina» y «Mujer al fin» por Robert Montgomery.

RIVOLI: «NANCY TIENE TRES AMORES»

Comedia fina, de tema halagador, estupendamente presentada, con un reparto q. en los roles estelares cuenta con tres favoritos del cinema: Janet Gaynor, Robert Montgomery y Franchot Tone; y en las partes secundarias artistas del calibre de Guy Kibbee, Claire Dodd y Reginald Owen.

Eso es «Nancy tiene tres amores», que hoy presenta en sus turnos elegantes el «Cine Rívoli» de 4ta y 5ta. en el Reparto La Sierra, teléfono FO-2682.

La muchacha que para tres hombres era un ideal de amor... y para ella era un triple dolor de cabeza... Una comedia archi-romántica y archi-humorística.

Completando el programa se exhibirá el episodio 5 de «La Sombra del Aguila», el último Noticiario, un precioso cartón y la magistral producción «Capitanes Intrépidos» por cuya interpretación obtuvo el premio anual de la Academia de Artes Cinematográficas el formidable actor Spencer Tracy, que es secundado por el maavilloso niño Freddie Bartholomew.

Precio para hoy: 15 centavos luneta por la tarde y 20 centavos por lanoche. Niños a todas horas 10 centavos.

Mañana, gran matinée a las 2 con la encantadora película: «Colegio de Señoritas».

REINA: «RASPUTIN» Y «TROPIEZOS DE ANNABELLA»

Una comedia intensamente humorística, en cuya trama regocijante podemos ver a los extremos que llega un agente de publicidad para hacer una buena propaganda y lo que es capaz de hacer una estrella del cinema cuando la ambición de escalar el pináculo de la gloria la alienta. «Los Tropiezos de Annabella» es una película de acción variada y magníficamente interpretada por Jack Oakie y Lucille Ball, «Rasputín» o «La Tragedia Imperial» es la historia del hombre en cuyos ojos había una luz que subyugaba a los que le miraban.... y cuya palabra no podía ni siquiera ser discutida; «Rasputín» fué el impostor mas grande que conoció la humanidad el cual explotando el fanatismo innato en el alma de todo hombre, llegó a ser el dueño de toda la Rusia.... Es una soberbia y lujosa producción francesa que lleva como protagonistas a Harry Baur, Marcelle Chantal y Pierre Richard William.

Un cartón y la revista Actualidades completan el programa.

Los precios que regirán en el super-cine de Reina serán los populares de siempre o sea 15 centavos la luneta hasta las 6 y media y 20 centavos después, la cómoda tertulia familiar con sus espléndidas localidades 10 centavos.

Mañana: Matinée a la 1; regio programa.

RIALTO: «MI TIA DE AMERICA»

Un éxito formidable ha constituído la exhibición de la tercera película filmada por Películas Cubanas S. A. titulada «Mi Tía de América», una original producción que por su argumento, su música, la actuación de los artistas que en ella toman parte y por el lujo con que ha sido presentada se puede parangonar con orgullo entre las mejores que nos llegan del extranjero. Interpretada por J. J. Martínez Casado, Pituca de Foronda, Garrido-Piñero, Paco Lara y María Pardo. Se completa el programa con el estreno de la comedia lírica: «Corazones que cantan», alegre como el champán. Embriagador como un exótico perfume. Interpretada por Patricia Ellis y Warren Hull.

Los precios para la función de hoy que comienza desde las 2 y 30 son: mayores 30 centavos hasta las 6 y 30, después 40 centavos, niños 20 centavos.

Mañana: monumental matinée

LARA: «SI YO FUERA REY»

Un monumental programa anuncia hoy el predilecto y elegante cine «Lara», de Prado y Virtudes, con el teléfono M-2421, el predilecto de las familias.

Hoy en su función continua, de 2 de la tarde a 11 y 30 de la noche se exhibirá revista, comedia, estreno de la monumental super-joya «Si yo fuera rey» con Ronald Colman, Frances Dee y otros. La historia de Francois Villón, poeta, ídolo de las mujeres más nobles y plebeyas, espadachín temido por sus enemigos, que gobernó a Francia durante una semana de la época más turbulenta de esta república. Completa el programa la soberbia cinta «Silencio de mujer» con George Raft y Silvia Sidney.

Precios: luneta mayores 10 centavos hasta las 5 de la tarde y 15 centavos después. Los niños 10 centavos a todas horas.

Mañana: «Amigos peligrosos», «Si yo fuera rey», comedia y revista.

PRADO: «SI YO FUERA REY»

Hoy exhibe «Prado» el elegante teatro de Prado y Trocadero, como siempre lo mejor en película. Comenzando la matinée a las 2 y las tandas a las 5 y 8 y 15, con la divertida y emocionante producción del simpático actor Lew Ayres «La Calle del Escándalo» y el estreno de otra genial creación de un gran actor Ronald Colman «Si yo fuera Rey». Un gran espectáculo. La famosa corte de vagabundos conocida por «La Corte de los Milagros» y de que nos habla la historia de Francia, durante el reinado de Luis XI. Completando el programa una revista y un gracioso cartón. Los precios serán los siguientes: 10 centavos antes de las 5 y 30, y 15 centavos después. Mañana, en matinée de 1 y 30, nuevamente «Si yo fuera rey» por Ronald Colman y «La Calle del Escándalo» por Ley Ayres.

VERDUN: «JOVENES DE CORAZON»

Para hoy anuncian las carteleras del elegante teatro «Verdún» de Consulado 214, teléfono A-9206 el estreno de la grandiosa cinta «Jóvenes de corazones», la fascinante historia de una familia de cínicos que sin reparar en los medios para obtenerlo vivían la vida de la mejor manera posible. Son sus principales intérpretes Janet Gaynor y Douglas Fairbanks Jr. Conjuntamente se estrena la bellísima cinta «Una novia difícil», romántica comedia en la que una joven moderna sabe cómo retener el objeto de su amor.... animada por la seductora actriz Anne Nagel. Además el Noticiario Fox y un gracioso cartón de Popeye.

La función que es continua dará comienzo a las 2 de la tarde rigiendo los siguientes precios: 15 centavos luneta hasta las 6 y 30 y 20 centavos después. Los niños y la tertulia familiar 10 centavos

Mañana, este mismo programa.

COLONIAL: «SUEÑO DE JUVENTUD»

El más precioso programa musical de la temporada, de homenaje a la encantadora diva Deanna Durbin es el que anuncia para hoy el «Colonial», el elegante y favorito cine de las familias, sito en Reina 309, con el teléfono A-7879.

En función continua, comenzando a las 5 de la tarde, revista, comedia, pantalla gigante, revista, comedia, estreno de la preciosa, regia comedia musical «Tres señoritas a la moderna» con Deanna Durbin y estreno de la maravillosa, bellísima comedia musical con el más delicioso argumento «Sueño de juventud» creación de la genial Deanna Durbin con Melvyn Douglas y Jackie Cooper.

Mañana: «El sacrificio del Dr. Hallett,» «Sueño de juventud», comedia, episodio y revista.

El martes: gran función a beneficio de los empleados de este coquetón cine.

ACTUALIDADES: «EL MUNDO SE DIVIERTE»

«Actualidades», el moderno y confortable cine de las familias, sito en Monserrate 262, con el teléfono M-5575, se verá hoy como de costumbre, muy concurrido, pues anuncia un programa grandioso en el que figuran dos colosales estrenos.

En función continua, de 2 de la tarde a 11 y 30 de la noche se pasa por la pantalla gigante revista, comedia, estreno de la muy preciosa, soberbia joya «El mundo se divierte» creación de Ginger Rogers y Douglas Fairbanks Jr. y estreno de la sensacional, grandiosa producción de original argumento «La batalla de Broadway» con el gran actor Victor Mac Laglen y Brian Donlevy.

Mañana: «Adios mis ilusiones» con Bobby Breen, «El Angel Fracasado» con Margaret Sullavan, comedia revista y cartón.

MAJESTIC: «CON LOS BRAZOS ABIERTOS»

Con gran éxito fué estrenado ayer en el elegante teatro «Majestic» situado en Consulado 210 con el teléfono M-4477, el estupendo programa doble que nuevamente presenta hoy en toods sus turnos. Comenzando la función corrida a las 2 en punto de la tarde, y además de un noticiario, un cartón en colores y una graciosa comedia, se exhibirá el estreno de la hilarante comedia, «A Patada Limpia» interpretada por Joe Penner, June Travis y Richard Lane. A continuación se exhibirá el estreno de la exquisita producción, «Con los brazos abiertos» interpretada por Spencer Tracy, Mickey Roonel y Leslie Fenton. Una película saturada de risas y lágrimas que usted jamás olvidará. Los precios son los siguientes: Luneta y preferencia, antes de las 6 y 30, 15 centavos. Después, 20 centavos. Niños y tertulia, a todas horas, 10 centavos.

Mañana: Soberbio estreno en español: «Dí que me quieres» con Jorge Lewis, Eva Ortega y Azucena Maizani y «Un mensaje sin letras» de Preston Foster.

LIRA: «EL COW BOY Y LA DAMA»

Un estupendo programa, a base de dos magníficos estrenos, presenta para hoy en todos sus turnos, el modernísimo teatro «Lira» situado en Industria y San José con el teléfono M-4474. Comenzando la función corrida a las 2 en punto de la tarde, y además un noticiario, un cartón en colores y una graciosa comedia, se exhibirá el estreno de la alegre y divertida producción, «Confesiones de una Colegiala» interpretada por Betty Grable, Eleanor Whitney, William Henry y el astro máximo del baloncesto «Hank» Luisetty. Una película festiva llena de juventud. A continuación se exhibirá el estreno de la romántica producción, «El Cowboy y la Dama» interpretada por Gary Cooper y Merle Oberón. El singular romance entre una de las más ricas herederas norteamericanas y un pobre domador de caballos. Una producción exquisita que agrada a todos los públicos. Precios: Luneta, antes de las 6 y 30, 10 centavos, después, 15 centavos. Niños siempre 10 centavos.

El lunes: Dos grandes estrenos: Lloyd Nolan y Gail Patrick en «El Tirano de Alcatraz».

El Ministro de Propaganda Goebbels atacó a las democracias por hacer la guerra a los paises totalitarios

«No queremos atacar a esas democracias ni convertirlas al nacional-socialismo y, sin embargo, nos atacan a nosotros. Ignoran nuestra fuerza y harán bien en atender sus asuntos

BERLIN, febrero 24. (AP).—El ministro de Propaganda, Paul Joseph Goebbels, atacó acremente a las democracias, a los judíos y a los marxistas en un artículo que publicará mañana el «Voelkischer Beobachter» con el título de «¿Está la guerra a la vista?».

«Deseamos la paz, y para la paz nunca es demasiado tarde», escribe Goebbels.

«Qué es lo que quieren realmente las democracias», pregunta, agregando que ni han escuchado los ofrecimientos de paz del canciller Hitler, ni han prestado consideración a «sus justas demandas» para rearmar a Alemania.

«Las democracias declaran que sus pueblos deben hacer terribles sacrificios para protegerse contra los estados autoritarios. Lo que quieren es destruir a los estados totalitarios en el primer momento oportuno, o no hay lógica en su política de armamentos.

«No queremos atacar a esas democracias ni convertirlas al nacional-socialismo; y, sin embargo, nos amenazan a nosotros.

«Los anti-alemanes del extranjero y un pequeño grupo en el interior, tratan de introducir una cuña entre el pueblo y la jerarquía.

«Las democracias harán bien en atender a sus asuntos. Ignoran la fuerza de nuestro ejército y de las obras de defensa».

Goebbels hizo breve referencia a las aspiraciones coloniales como «derechos naturales de Alemania» y atribuyó la responsabilidad de la campaña anti-alemana a la judería internacional, la masonería y el marxismo.

«Tratamos sus mentiras con soberano desprecio», dijo.

Hitler arengó a los veteranos del nacional-socialismo, para celebrar el 24 de febrero

MUNICH, febrero 24. (Havas).—En una alocución que dirigió a sus veteranos en la sala de fiestas del Hourbrau, según comunica esta noche la agencia «D.N.B», el canciller presidente Hitler hizo la historia de las luchas del partido nacionalsocialista, desde el 24 de febrero de 1920, hasta hoy, cuando por primera vez la Gran Alemania celebra ese aniversario. El Führer describió en frases vibrantes las etapas más destacadas del resurgimiento alemán. Recordó a los veteranos cuál fué el primer punto del programa del partido, expuesto en la misma sala, hace diecinueve años justos hoy; la creación de un gran Reich. El sueño de entonces ha devenido realidad.

Después Hitler abordó diversas cuestiones sobre la economía, la reorganización interior del pueblo y la educación de la juventud. Y tras de honrar la memoria de los camaradas muertos antes de ver recreada la Gran Alemania, el Führer terminó diciendo que estaba lleno de esperanzas sobre lo que traerán a la nación los años futuros.

Protestan contra la excitación belicosa de algunas potencias

BERLIN, febrero 24. (Havas).—En un artículo que hoy publica en el «Voelkischer Beobachter» el ministro de Propaganda, Goebbels, protesta contra la excitación belicosa a que se han dedicado Inglaterra y los países democráticos, con la finalidad de hacer creer que los estados totalitarios están dispuestos a desencadenar una nueva guerra mundial. Goebbels estima que el hecho de que el canciller presidente Hitler planteee de nuevo las reivindicaciones coloniales alemanas, no justifica ese criterio. Y después de asegurar que las potencias democráticas carecen de instinto para apreciar la situación internacional, el jefe de la Propaganda del Reich rechaza la posibilidad de que las naciones totalitarias inicien una cruzada ideológica contra las democracias. Y termina refiriéndose a las mentiras de la prensa extranjera, especialmente de la británica, para desmentir categóricamente que el Reich alemán piense movilizar sus fuerzas armadas para el 6 de marzo, como han publicado muchos grandes periódicos del mundo, en estos días, basándose en noticias trasmitidas por corresponsales ingleses.

CERVANTES: «EL ANGEL FRACASADO»

Para hoy sábado en el «Cervantes», un magnífico programa al precio de 5 centavos damas y niños luneta en matinée y tanda, con comedias, cartones por Popeye, «Rosario la Cortijera» por Estrellita Castro y «El Angel Fracasado» por Margaret Sullavan, un programa regio en todos los turnos de hoy en el cine de las familias situado en Lamparilla y Compostela. Mañana domingo otro regio programa en español, más comedias y noticiarios, con «Noches de gloria» por Julián Soler y «Hombres de Mar» por Vilma Vidal con las canciones de moda «Vereda Tropical» y «Noches de Luna». El lunes, presentación en persona de Juan José Martínez Casado.

BELASCOAIN: «VOLANDO HACIA RIO JANEIRO»

Un colosal programa presenta hoy el magnífico teatro «Belascoain», a base de dos bellas producciones, del circuito Edelberto de Carrerá, situado en Belascoain 853, esquina a Peñalver, con el teléfono U-5200, exhibiéndose en los turnos preferidos la interesante comedia musical: «Volando Hacia Río Janeiro», que interpretan Dolores del Río, Gene Raymond, Fred Astaire, Ginger Rogers y RoulRaoulin, donde vemos un derroche de lujo suntuoso, bellas canciones y la magnífica interpretación del baile «La Carioca», con un romance encantador en el ambiente exótico del Brasil. Es la otra: «El Delator», la magnífica interpretación de Victor Mac Laglen; completándose el programa con revista de acontecimientos mundiales, el cartón en colores: «La Polilla y la Llama», y la graciosísima comedia «Por Arte de Birlibirloque».

La función que es continua dará comienzo a las 5 de la tarde, siendo los precios hasta las 6:30, luneta 10 centavos, niños y tertulia 5 centavos y después luneta 15, niños y tertulia 5 centavos.

Mañana: «Di que me Quieres», «En Campo Enemigo», episodio, comedias, revista y cartón.

4 CAMINOS: «EL ROMANCE DEL PALMAR»

Desde las 2 de la tarde, abre sus puertas el super-coliseum de Belascoain 1107, con el teléfono M-3676, el preferido de todas las familias y donde pasará por la pantalla gigante el film que debe ver todo hombre, mujer y niño y que lleva por título: «Cuatro Hijas», estupendamente interpretada por las hermanas Lane, Gale Page, Jeffrey Lynn y John Garfield. También se exhibe «Vidas Rotas», por Dick Foran y June Travis. Es el fuerte drama aunque un hombre cae en el lazo que le tienden unos malvados: una mujer le defiende con su fe y su cariño y un clérigo regenera su alma. Dos bonitos cartones en colores completan el programa que no altera, al precio de 15 centavos antes de las 6:30 y 20 centavos después. Los niños y la regia tertulia familiar 10 centavos a todas horas.

A las doce de la noche: gran tanda especial con «Pedro el Grande», la producción rusa que tomó tres años en filmarse y emplea en su trama centenares de actores y más de 5 000 extras. Un alarde de técnica de los estudios cinematográficos de Rusia. Los precios: 10 centavos tertulia familiar y 30 centavos luneta.

Mañana: regia matinée.

INGLATERRA: «QUESOS Y BESOS»

Stan Laurel, Oliver Hardy, Mickey Rooney, Lewis Stone y otros, populares artistas figuran en el programa grandioso que para hacer pasar el mejor rato a sus asiduos, ha combinado hoy el elegante y confortable cine «Inglaterra», sito en San Rafael y Consulado, con el teléfono M-5527.

Hoy en función continua, comenzando a la 1:15 hasta las 11:30 de la noche, se exhibirá revista, cartón, variedad, estreno de la extraordinaria y jocosísima super comedia: «Quesos y Besos», creación de los ases de la risa Stan Laurel y Oliver Hardy (El gordo y el flaco); y estreno de la soberbia y magnífica producción: «En la Misma Moneda», con Mickey Rooney y Lewis Stone.

Precios: luneta mayores 15 centavos hasta las 6:30 y 20 centavos después. Los niños 10 centavos a todas horas.

Mañana: «Ingratitud», «Quesos y Besos», comedia, revista y cartón.

GRIS: «ANDY HARDY SE ENAMORA». MATINEE

Un programa extraordinario, de homenaje al joven actor, campeón de taquilla en 1939, Mickey Rooney, es el que brinda hoy el elegante cine «Gris», de Baños y 17, en el Vedado, con el teléfono F-4292, de la empresa Heydrich-Fernández Ledón.

Hoy matinée a la 1:15, 4:15 y 8:15, se exhibirá el monumental y soberbio drama: «Los Hombres no Lloran», una creación de Mickey Rooney con Judy Garland.

A las 2:30, 5:30 y 9:45, revista, variedad, comedia y estreno de la deliciosa joya «Andy Hardy se Enamora», con Mickey Rooney, Lewis Stone, Judy Garland, Cecilia Parker y otros. ¡Qué familia la Hardy...! Vea al niño Mickey... con su fotingo de a 20 pesos a plazo darse lija con las niñas que corteja. Vea sus apuros cuando se le reunen tres novias al mismo tiempo.

Precios: luneta mayores 20 centavos en matinée y tanda y 30 centavos por la noche. Los niños 15 centavos y tertulia 10 a todas horas.

Mañana: matinée, tandas, con «Rasputín», «Noches de Moscow», comedia, episodio y variedad.

SANTOS SUAREZ: «SECRETOS DE UNA ACTRIZ»

El simpático y concurridísimo cine «Santos Suárez», anuncia hoy un regio y muy soberbio programa que ha de resultar muy del agrado de sus muchos asiduos.

Hoy en tanda a las 5 y nocturna a las 8:15, se exhibirá revista, comedia, estreno de la dinámica y estupenda producción: «El que Lucha Triunfa», con Priscilla Lane y Wayne Morris; y estreno de la grandiosa y regia joya cinematográfica: «Secretos de una Actriz», creación de la bella y elegante actriz Fay Francis con Ian Hunter y George Brent.

Precios: luneta 10 centavos y tertulia, damas y niños 5 centavos y caballeros 10 en la tanda, y luneta mayores 15 centavos, niños 10 y tertulia mayores 10 y niños 5 por la noche.

Mañana: «El Romance del Palmar», «Huérfanos de la Ley», comedia y variedad.

VIVES: «CUATRO HIJAS»

Las carteleras del elegante cine «Vives», de la calle B, entre 27 y 29, en el Vedado, con el teléfono F-3128, anuncian hoy un programa precioso y soberbio.

En los turnos de 4:30 y 8:30, se pasa por la pantalla la preciosa y regia producción: «El Derecho a la Vida», con la encantadora actriz Olivia de Havilland y George Brent.

En tandas elegantes, a las 5:45 y 9:45, se exhibe revista y estreno del hermoso drama romántico, con el más encantador y singular de los argumentos: «Cuatro Hijas», creación de las hermanas Lane, Gale Page, John Galfierd, Claude Rains y otros.

Precios: mayores 15 centavos en la tanda y 20 centavos por la noche. Los niños 10 centavos a todas horas.

Mañana: «El Romance del Palmar», con Rita Montaner, Carlos Badías, Garrido-Piñero y otros; «El Sheik y la Doncella», comedia, cartón y episodio.

TOSCA: «LA MARSELLESA»

«Tosca», en 10 de Octubre 1007, entre San Francisco y Concepción, en la Víbora, con el teléfono I-3099, ofrecerá hoy un programa sensacional, formidable a sus asiduos.

En tanda a las 5 y nocturna a las 8:30, se pasa por la pantalla gigante revista, comedia, episodio, estreno de la monumental y formidable producción: «La Marsellesa». Un jirón de gloria arrancado a las páginas de la historia de Francia. Libertad, igualdad, fraternidad..., el himno que ha hecho la revolución francesa. Instantes de suprema emoción captará el espectador cuando admire la monumental y épica contienda que se desarrolló en los últimos días del reinado de María Antonieta y Luis XVI. Completa el programa la estupenda y magnífica producción: «Vidas Opuestas».

Precios: luneta mayores 20 centavos y niños y tertulia familiar 10 centavos a todas horas.

Mañana: «Tierra Brava», con Chaflán» Pardavé, Barcelata, Rafael Falcón, Esther Fernández, Don Cantarino y otros; «Colegio de Señoritas», episodio, comedia y cartón.

ESCENARIO y PANTALLA

RADIO CINE: «EL JARDIN EN LA LUNA»

El «Jardín en la Luna» es un título muy atractivo. El debut de Jhon Payne como cantante y director de orquesta es otro aspecto destacado de la producción que mantiene en cartel el más grande teatro de Cuba: «Radio-Cine», sin olvidar que la actuación de Pat O-Brien es como siempre dinámica e interesantísima y la dirección de Busby Berkeley un verdadero derroche de originalidad, lujo y esplendor. En «Jardín de la Luna» van a ver a Margaret Lindsay lucir trajes preciosos, a Jhon Payne haciendo su debut como cantante, a Pat O-Brien reñido con el mundo entero, y además, una producción dirigida por Busby Berkeley, el mago de los grandes espectáculos coreográficos.

También se exhibe para completar el programa la emocionante producción igualmente de la Warner, titulada «La Escuadrilla de la Aurora» que interpretan Errol Flynn, Basil Rathbone y David Niven, y como de costumbre el Noticiero sonoro.

Los precios para hoy: Lunetas, primer piso 30 cts., antes de las 6:30, después 40 cts., los niños 20 cts. y la tertulia entrada por Concepción 10 centavos.

El lunes: Constance Bennett en una comicísima producción titulada «En manos de una mujer», secundada por Vincent Price y Mischa Auer, además se estrena la espectacular y emocionante producción «La tormenta», de Charles Bifford, Beaton McLane y Preston Foster.

Muy pronto: Errol Flynn, con Bette Davis en un poderoso drama titulado «Las hermanas». Pre estreno.

Después: Libertad Lamarque con Agustín Irusta en la película «Puerta cerrada».

«MALHECHOR POR HERENCIA» y «MR. WONG» en el ALKAZAR

Nuevamente presenta hoy la Empresa de este popular coliseo, al genial Jackie Cooper, superando todas sus anteriores creaciones, en el intenso y sentimental drama, «Malhechor por herencia». La otra gran atracción es el crispante y terrífico drama policíaco, «Mr. Wong detective», con Boris Karloff (Frankenstein). ¿Cuál era la mano oculta que asesinaba sin ser vista? ?Qué misterioso método usaba que jamás usaba huellas de su presencia?... Vea en «Mr Wong detective», el diabólico invento de un cerebro criminal que consiguió un audaz sistema para asesinar sin dejar el más leve rastro. Además el Noticiario. Los precios: 20 cas de 1:30 a 6:30, y 30 cts. después. Niños, a todas horas 15 cts. y tertulia familiar 10 centavos.

Mañana, desde la una, estupenda Matinée con este mismo sensacional programa.

¡Una fuerza irresistible que cautiva el alma, que hace saltar las lágrimas a los ojos, que oprime el corazón y acelera el pulso! Uno de los más emocionantes dramas llevados a la pantalla. Un joven médico acosado por la tentación... de un lado, riquezas, lujo y bellas mujeres; del otro, el sentimiento humanitario que lo atrae hacia la ciudadela de sus ideales. Vea el lunes a Robert Donat y Rosalind Russell en la gloriosa superproducción «La Ciudadela». Esta excepcional película se exhibirá lunes, martes y miércoles, con un film distinto cada día.

El lunes: con Mickey Rooney en «Cupido a la orden». El martes: con Clark Gable, Myrna Loy y Spencer Tracy en «Pilotos de pruebas».

El miércoles: con Robert Taylor y Margaret Sullavan en «Tres camaradas».

El jueves, Clark Gable y Myrna Loy en la espectacular film de aventuras: «El irresistible». Shanghai ajo el fuego incesante de los cañones japoneses, viviendo los días trágicos que conmovieron la opinión mundial. Escenas que parecen extraídas de un Noticiario cinematográfico y sin filmadas por el protagonista que es cameraman de noticias sensacionales, el inmenso Clark Gable. Conjuntamente se estrenará en Cuba la copia nueva de la simpatiquísima super-comedia: «El hermano del Diablo», con Stan Laurel y Oliver Hardy.

MAÑANA: «LA CENICIENTA» EN LA COMEDIA

Mañana a las 10 de la mañana, otra gran función infantil, organizada por Roberto Rodríguez, en el teatro «Principal de la Comedia», a las 10 de la mañana.

En el programa por última vez la obra que deben ver todos los niños, la obra infantil de Roberto Rodríguez y en la que todos los niños actúan con gran éxito.

En la primera parte: Comedias y cartones en colores, por los más simpáticos artistas de la pantalla.

En la segunda parte: «La Cenicienta», por la Compañía Infantil Radio Escenario de Roberto Rodríguez.

Regia será la presentación de esta última «Cenicienta» en «La Comedia». Los niños pagarán 20 centavos y los mayores 30 centavos. Los palcos $2.50.

Se trasmitirá por las estaciones CMCF y COCH.

LA COMEDIA: «UN VIAJE A MEXICO»

Esta noche a las 9 volverá a representarse en el «Principal de la Comedia», la gran aventura cómico-lírica bailable, original de Agustín Rodríguez: «Un viaje a México» en la que tanto se lucen los ases de la risa, Garrido y Piñero, Fernando Cortés, Estelita Echazábal y demás artistas, integrantes de la Compañía que con tan buen éxito actúa en uno de nuestros mejores teatros.

Esta noche, antes de «Un viaje a México», tendremos oportunidad de deleitarnos con «Serpentinas Teatrales», una revista frívola que será presentada con nuevos números. El programa de hoy no puede estar más lleno de atractivos por lo que como medida de precaución deben de separarse con tiempo las localidades llamándose al Teléfono A-6737.

La obra de Agustín Rodríguez y el maestro Eliseo Grenet, «Un viaje a México» ha resultado el verdadero hit de la actual temporada. Para la función de esta noche regirán los precios de costumbre: Palcos con seis sillas, $3.00. Luneta, 50 centavos. Butaca numerada 40 y sin numerar 30 centavos.

El programa de esta noche, será trasmitido por la CMCF (810 kilociclos, en onda larga) y la COCH. (9437 kilociclos en onda corta).

Para las funciones de mañana se preparan magníficos programas.

Mañana, a las 10 a. m. por última vez se representará «La Cenicienta», interpretada por la compañía infantil de Roberto Rodríguez. En la pantalla, comedias y cartones. Precios: niños 20 cts. y mayores 30 centavos.

DE PRO-ARTE MUSICAL

Se aproxima un acontecimiento artístico: la present

DIENTES DESLUMBRANTES CON IRIUM

Es un verdadero placer limpiarse los dientes con Pepsodent que contiene Irium. Al instante de aplicarlo en los dientes forma una espuma deliciosa y refrescante. Esa agradable sensación se conserva por largo tiempo. Pero si quiere una verdadera sorpresa — la mayor de todas — mírese después al espejo . . . se encantará al ver la nueva belleza radiante de sus dientes. Nada hace resplandecer los dientes de blancura como la crema dental Pepsodent . . . porque Pepsodent contiene además de sus famosos ingredientes de limpieza el nuevo y maravilloso descubrimiento — IRIUM.

Empiece hoy mismo a usar Pepsodent y lucirá dientes encantadores.

Rosemary Lane, estrella de Warner Bros. Pictures en "CUATRO HIJAS"

En Tres Tamaños: Grande, mediano y económico.

USE CREMA O POLVO DENTAL PEPSODENT
...AMBOS CONTIENEN IRIUM

4003

Trastornos Circulatorios

Almorranas - Males en las piernas ética - Arterioesclerosis - Arritismo.

E las dolencias originadas por a circulación de la sangre, es citar las varices, almorranas, varicosas. En la mujer, los trasculatorios se presentan en la stica. La sangre se vuelve espesa, de impurezas que se incrustan en rias, provocando : vértigos, palres, ataques congestivos, hiper- etc...

s males pronto no serán mas que recuerdos, para todos los que haen del Depurativo Richelet. Bajo su vivificadora, la sangre se vuelve da, las venas recuperan su flexiilas arterias su contractilidad : ación se normaliza. Pronto, las se cierran, y palpitaciones y vahiaparecen. Esta admirable medi- triunfa igualmente de las manifes externas, o internas del o : enfermedades de la piel herpes, psoriasis, forúnculos, os, etc...) ; reumatismo, gota, lumbago, torticolis, etc... Ade- Depurativo Richelet renueva y e la sangre ; el enfermo rejuvempieza nueva vida.

DEPURATIVO RICHELET

REGLANAS

EL BAILE DE ESTA NOCHE

En el Centro Español de Regla.

Constituirá un gran acontecimiento social.

A juzgar por el entusiasmo que existe entre nuestras damitas para asistir a esa gran fiesta carnavalesca de la sociedad hispana.

Dos simpáticas comparsas constituirán la atracción de la juventud bailadora.

Por sus trajes.

Y por la belleza de las damitas que la componen.

Excelente será la música.

Y la cascabelería y la alegría imperarán por doquier.

Baile, al fin, de carnaval, y como tal, productor de chistes, de risas y de horas agradabilísimas.

Los espaciosos salones, decorados expofeso para estas fiestas del dios Momo, resultarán pequeños esta noche, para dar albergue a la juventud que se divierte bajo el antifaz.

La sección de Recreo y Adorno a cuyo frente se encuentran Juan Suárez Fernández y el doctor Francisco Salazar e Iralda, gentilmente atenderán a todos los invitados, y a las numerosísimas damitas que con su presencia, han de embellecer y animar la gran fiesta carnavalesca de esta noche.

Es allí la cita obligada.

Para los que quieran realmente divertirse.

NUEVA DIRECTIVA

De los Caballeros Católicos de Cuba

En la Unión número 35 de Regla.

Juan Godofredo de León, el caballeroso amigo y excelente secretario de esa prestigiosa institución, en atenta carta que me dirige, me informa que en la tarde de ayer, tomaron posesión de sus respectivos cargos, los siguientes asociados:

Presidente: Bernabé Bolinaga Petuya.

Vicepresidente: Vicente Nonell Argemí.

Secretario: Juan Godofredo de León González.

Vicesecretario: Armando Marrero Martínez.

Tesorero: Virgilio González González.

Vicetesorero: Antonio Varela López.

Abanderado: Juan Martínez Ferriol.

Viceabanderado: Federico Torres Melisé.

Vocales: Enrique Contreras García, Alfredo Hevia Méndez, Silvino Martínez Fejaco, Guillermo Puignos Pastor, Manuel Soler González, Juan Cabezas Martínez.

Que los mayores éxitos acompañen a todas sus gestiones.

Son mis deseos.

SIMPATICA BODA

Notarial.

Fué la celebrada el pasado jueves.

A las nueve de la noche.

En la residencia de los padres de la novia.

Ante el notario de los novios doctor Enrique Fernández Ros, unieron sus destinos de amor y felicidad la bella y gentil señorita Caridad Pérez y mi muy apreciado amigo el joven Sixto Cañas Caballero.

Firmaron el acta matrimonial, en calidad de testigos, los señores Francisco Alea del Corral, Alberto Franca Jr., Francisco Mesa Carrazana y Carlos Fernández de Castro.

Con ponche de champagne, se brindó por la felicidad de los nuevos esposos.

Para quienes va, con estas líneas, mi deseo.

De una eterna luna de miel.

EL PARQUE INFANTIL DE REGLA

Será pronto una realidad.

Ya han comenzado los trabajos de su instalación.

En Céspedes y Benito Anido.

Será un parque infantil que hará honor a Regla.

Por su adelanto, seguridad y embellecimiento.

Octavio Cabrera Perera, nuestro popular alcalde, me informa que en esa obra, pedida por la niñez reglana e ideada y planeada por él, desde hace tiempo, pondrá todo su esfuerzo y todo su entusiasmo, porque sea modelo en su clase.

Para ese efecto,—me dice—he logrado de mi amigo el doctor Beruff Mendieta, alcalde de la Habana, el que me done todos los aparatos modernísimos que tendrá ese parque infantil, al igual que ha hecho, con cuatrocientos sacos de cemento que donó para la construcción de nuestro Hospital Municipal, cuya construcción va adelante.

Igualmente el coronel González, Jefe de la Marina de Guerra Constitucional, se me ha brindado para cooperar eficazmente, en la construcción de ese gran Parque Infantil, en el cual ya están trabajando numerosos obreros.

Sépanlo, pues, los fiñes reglanos.

Pronto, muy pronto, tendrán un lugar de recreo, de seguridad.

Tal como lo desean.

LOS BOY SCOUTS DE REGLA

Han comenzado su labor.

Patriótica y humanitaria.

En la mañana de ayer, como publicara desde estas «Reglanas», llevaron a efecto su anunciada peregrinación hacia la tumba de los Veteranos reglanos.

En la que depositaron una hermosa ofrenda floral.

Abrió la marcha, la Policía Nacional de la Sección de Regla, a cuyo mando iba el sargento Andrés Arib.

Seguíale la Banda de los Bomberos del Comercio de Regla, su oficialidad y números de los mismos.

Después la sección sanitaria de los Boy Scouts locales, compuesta por numerosas niñas vestidas de enfermeras, así como los nuevos componentes de esa prestigiosa institución.

Y por último una sección de la Habana, y numerosas entidades y pueblo.

Todos fueron a celebrarlo.

Y a aplaudirlos.

UN HOMENAJE AL DOCTOR MANUEL GALIGARCIA

Past-Gobernador rotario.

Del Distrito 25.

Tendrá efecto próximamente.

En la ciudad de Santiago de Cuba.

Como premio a su brillantísima actuación desarrollada en pro del rotarismo internacional.

Según informes que hasta el cronista llegan, dicho homenaje consistirá en una comida de gala, durtnte la cual se le entregará al doctor Galigarcía una placa de plata en la que se hace constar el testimonio de simpatía del Distrito, por su gran ejecutoria, así como también, un valioso objeto de arte a su amante esposa, terminando esa comida con un gran baile, al que se invitará la mejor sociedad santiaguera.

Luis Casero, el dinámico presidente de los rotarios de Santiago de Cuba, propónese en unión de sus compañeros de Club, que esa gran fiesta homenaje, quede grabada con letras de oro en los anales del rotarismo cubano.

El Rotary Club de Regla, que tiene el honor de haber sido fundado por el doctor Galigarcía, ha sido uno de los primeros en sumarse a ese justo homenaje.

Así me lo informa su presidente.

El doctor Francisco Salazar e Iralda.

Y con gusto lo consigno.

Alejandro Pérez Pérez

ARREBATO EL SOMBRERO

González, vecino de Sol y denunció a la policía que tran- por Monte y Cárdenas un o a quien conoce por Esta- González, vecino de San Isidro arrebató el sombrero que lle- puesto, dándose a la fuga.

JOVEN LESIONADA

erse en su domicilio se oca- siones de carácter grave, Ber- nez Gómez, de 15 años de vecina de Chacón 4, de las asistida en el primer centro urro.

HERIDO DE UN NAVAJAZO

Alejandro Louin López, de 27 años y vecino de San José 917, sufrió una herida de carácter grave al ser agredido por un desconocido con una navaja cuando transitaba por Zanja y Manrique. La policía investiga el hecho.

EXITO MARAVILLOSO

Miles de testimonios. Una fórmula especial para cada cura. (20 años de experiencia). **El método del Abate Ramon. Cura:** Diabetes, Riñones, Corazón, Hígado, Reumatismo, Bronquitis, Obesidad, Enteritis, Estómago, Arterio-Esclerosis, Nervios, Estreñimiento, Reglas dolorosas, Várises. Nada más que plantas. Solicite el libro gratis **Escriba a Dr. P. Ramírez, Representante de Laboratorios Botánicos. Apartado 1244, Habana.**

Ya está a la venta en todas las buenas farmacias

SOGABA

Volumen con movilidad

El nuevo y extraordinario laxante, la solución perfecta y natural del grave problema de todos los estreñidos y constipados, el que no puede compararse a ningún otro.

¡El laxante revolucionario cuyo efecto usted puede comprobar antes de tomarlo!

CRONICA HABANERA

LOS SABADOS DEL CASINO NACIONAL

—Nuestra sociedad elegante, cuanto vale y brilla, tiene una cita fija los sábados.

Es en el Gran Casino Nacional, el siempre exquisito centro de recreo, cuyas fiestas, celebradas en el refinado ambiente que allí reina, constituyen sendos acontecimientos sociales, los cuales la crónica social se ve obligada a reseñar siempre.

Para esta noche es extraordinario el embullo que existe.

Eso lo demuestra la enorme demanda de mesas que tiene Julio, el insustituible «maitre» del Casino, siempre atento y correcto.

Por los teléfonos FO-7458 y FO-7459 pueden hacerse las reservaciones durante todo el día de hoy.

El «show» actuará dos veces en la noche, a las doce y a las dos, presentándolo como es costumbre, el estimado director artístico del Casino, Cuco Menéndez.

Figura destacada del mismo es la incomparable pareja Medrano y Donna, que están conceptuados en el mundo, como los mejores en su género, el baile español argentino.

Medrano y Donna debutaron el jueves último, contratados ventajosamente por la empresa del Casino, complaciendo así numerosas peticiones formuladas por numerosas familias que deseaban aplaudirlos nuevamente.

Esta noche ofrecerán Medrano y Donna los mejores números de su extenso y variado repertorio, algunos de los cuales se acompañarán con las castañuelas, los alegres instrumentos, a los que ellos saben arrancar exquisitas sonoridades.

Otro número del show, que causará agradable sensación, es la pareja de tap que forman las Hermanas Sterner y que también debutaron el jueves con éxito magnífico.

Las Hermanas Sterner vienen procedentes del Bal Tabarín de París y de los hoteles «Savoy» y «Dorchester» de Londres, donde actuaron por largas temporadas.

Han gustado muchísimo.

El baile estará a cargo de la Orquesta Havana Casino, el magnífico conjunto orquestral y del Conjunto Rítmico Cubanakán, que ejecutará números cubanos.

Tema para la crónica, la fiesta de esta noche.

Numerosos los «parties» del jueves último, noche en que tuvo el Casino Nacional una de sus fiestas más animadas.

Alrededor del ring de baile se congregaron nuestras más distinguidas familias y de ellas ofrecemos una relación:

En primer término haremos mención de un «party» ofrecido por Mr. y Mrs. Snowden Fahnestock, distinguido matrimonio norteamericano que tenían invitados al Excmo. Sr. J. Butler Wright, Embajador de los Estados Unidos y Mrs. Wright, Mr. y Mrs. Loudon, las señoritas Mary Wright y Luisa Carlota Párraga, Mr. Charles C. West y el señor Roberto Mendoza.

Otra mesa de los estimados esposos Pepe Maciá y Mercy del Monte con el Excmo. Sr. Juan de Osma, Ministro del Perú, los distinguidos matrimonios doctor Gonzalo Aróstegui y Maggie Orr, Luis Mendoza y Consuelo Lamar, y Panchito Pla y Raquel Larrea y la gentilísima Edelmira Sampedro y el señor Raúl del Monte.

En otro «party» el Attaché Comercial del Brasil, señor Walter Sarmanho y señora de Sarmanho con el señor Alberto Gandero y señora, la señora Rosita de la Fuente y nuestro compañero José A. Fernández Blanco, cronista social de «Pueblo».

Mr. y Mrs. Morton D. Hutzler tenían invitados a Mr. y Mrs. Abrahan Haas, Mr. y Mrs. Louis W. Maul y el señor Ramón Machado.

Un «party» de parejitas, muy simpático:

María Teresa Gómez Waddington y Juan Luis Bilbao.
Cecilia Portuondo y Andrés Fernández Morell.
Sylvia Tolón y Luis A. Morales
Sylvia Lawton y Mario Franca
María Mayorgas y Gustavo Tomeu
Josefina Piedra y Eduardo Montalvo
Elena Franca y Arístides Hernández.

Cinco distinguidos matrimonios ocupaban otra mesa: Dr. José E. Gorrín y Dulce María Muller, Dr. Alberto del Junco y Violeta Mesa, Dr. Pedro Montalvo y Carmelina Tarafa, Elías Pando y Monchi Mundet y Luis A. Beltrán y Nena Nodarse.

Mr. y Mrs. Willard Carr con el doctor Julio Sanguily y su esposa Caridad Betancourt, Alfonsito Gómez Mena y señora Margaret Bredell y Mr. y Mrs. Robert Demuth.

Con el doctor Miguel Angel Párraga y su bella esposa Sylvia Bachiller, se encontraban el doctor Alfredo Botet y Fabiola de Arriba de Botet y Mr. León Mandel y Carola Panerai de Mandel.

El doctor Ramón Martínez Pedro y su encantadora esposa Marilita Barrueco con el ingeniero Pascual de Rojas y su esposa María Antón.

Los jóvenes esposos Raúl Arango y Cristina Kindelán chaperoneaban a Gina Arango y Paul Mendoza.

En una mesita, Gaspar Vizoso y su esposa Tita Lage, con la señorita María del Carmen Lage y Roberto Cano.

Mr. y Mrs. Alexander Well con el Administrador General de «El Mundo» doctor Alejandro Herrera Arango y señora María Catá, el señor Raúl Barrios y Silvia Hernández de Castro de Barrios, doctor Emilio Marill y Mercedes Puignau de Marill, Juan J. Otero y Modesta de Armas de Otero y Ramón García Rodríguez y señora.

En otro «party» se encontraban el doctor Atanasio Hernández y su encantadora esposa Margarita Sorzano.

Los jóvenes esposos Gustavo Suárez y Mignonne Menéndez, con la señorita Margarita Dalmau y Ernesto Fernández.

Otra mesa muy animada: Lolín Hernández y Frank Senior, Ena Senior y Luis Soria y Mr. y Mrs. Hanlin.

Mr. y Mrs. L. W. Herman tenían invitados a Mr. y Mrs. Albert Levey, Miss Lillian Levey, Mrs. Jack Cohen y Mrs. August Belmont.

Con Cuco Morales y su esposa, tan encantadora, Carmen Torruella, se reunían en una mesa Adolfo Arenas y Carmen Gómez Mena de Arenas y el señor Sergio Torruella.

En una mesita la señorita Carina de Posada y el joven Paul Curbelo, con el cronista.

El señor Ramón O. Larrea y Gloria Vergara de Larrea con Mr. y Mrs. L. Quin, el señor Alberto Malaret y Mariana Valdivia de Malaret y el doctor Francisco Monteavaro y Luz Lombard de Monteavaro.

El doctor Joaquín Blanco y señora Angelita B. de Blanco con Dulce María Desvernine y doctor Pablo Maciá y Julia Maciá y Eduardo Acosta.

Dos simpáticas parejitas: Olga Albacete y Guillermo Sanguily y Delia Salcedo y doctor Alfonso Albacete.

La señora Rosa Blanca de Cárdenas de Castro y la señorita María O-Naghten, chaperoneaban este animado «party»: Gina Chomat y doctor Rodolfo Rodríguez Alvarez, Inés Maceo y Humberto Febles, Anais Fernández Centurión y Fernando Nuevo, Mimí Ardavín y Arturo Solana, Marta de Castro y José A. Ajuria, María Portuondo y Joaquín Toscano y María O-Reilly y Alfred de Castro.

El señor Fernando Mesa se encontraba en una mesa con el señor Jaime Riera y señora, la señora Piedad G. Sarrain, Mr. Hard, la señora Margot Ponce de Muxó y el doctor Alberto Reyes.

Otro party simpático, chaperoneado por la señora Conchita Núñez de Galvani, era el siguiente: Gertrude Ludtke y Joe Arias, Moné Roque y Jorge Estévez, Machucha Llacuna y Diego Roque, Margarita Galvani y Enrique T. Vallin y Conchita Galvani y Pepito Pons.

El doctor Carlos Manuel Calvet y Macusa S. de Calvet con el señor Hilario González y Elena Mederos de González, la señorita Teresa Whitset y el señor Lorenzo Semple.

Y, por último, una mesa de Mr. y Mrs. H. M. Kaiser con Mr. y Mrs. Jack Blunstein, Mr. y Mrs. Dick Leven, Mr. y Mrs. Larry Engel, Mr. y Mrs. Henry Marks, Dr. y Mrs. H. Weiss, Mr. y Mrs. Joe Langleman y Mr. y Mrs. Louis Kroves.

(Continúa en la página ONCE)

Antes de hacer sus compras visite nuestros talleres de ebanistería.

Muebles en todos Precio — El Siglo — Clásicos los estilos. Calidad

Manrique 853 — Vicente L. de Arechaga Escultor y Dibujante — Teléfono A-6135

HOSPITAL CALIXTO GARCIA

Director: Dr. Antonio Pulido Humaran. Cirujano de Guardia:

Médicos de Guardia: Doctores Botet y Martín Jiménez.

INGRESOS: Pedro Falcón, Quintina Valles, Leocadio Hernández, María Sanfin, Juan Díaz, Rafael Pérez, José Barroto, Ada Alonso, Marcelina Martínez, Manuel Rodríguez, Manuel García, Herminia Savas, Clara Varela, K. de la Cuesta, Ignacio Cañada, María Herrera, Gabriel Herrera, José Lleret, Laureano Vidaña, Meses Arnuedo, Mercedes Gropesa, Francisco Sánchez, Julia Veliz, Luis García, Bernardo Márquez, Claudio Tellada, Juan Rodríguez, Alicia Báez, Elpidio González, Francisco Rocha, Juan Yon, Enrique Lugoa, Julián Mella, Manuel Suárez, Juliana Tranquero, Fabián Barrero, Modesto Miranda, Antonio Sarrión, Marino Fundora, Salustiano Arazola, Bernardino Labarreu.

Total: 42 ingresos.

ALTAS: Abad Cobián, Guillermina Alonso, Santiago Ruiz, José Jesús, Cecilio Gómez, Martha González, Felipe Domínguez, Margarita Hernández, Emilia Piedra, Juana Rodríguez, Domingo Polin, Rafael Lescano, Aurora Alvarez, Prudencio Barrero, Ana de la Fe, Isidora Valdés, Rosario Hernández, Manuel Morales, Quintín Griñán, Sarah Penton, María González, Aurelia Rodríguez, Amelia Barroso, María González.

Total: 24 altas.

OPERACIONES: Juan Tejón, Herniorrafía, doctor Presno. Evaristo Pérez, Laparatomía, doctor Presno. José A. Rodríguez, Apendicectomía doctor Presno. Rodolfo Barrero, Apendicectomía, doctor Rojas. Domingo Sotolongo, Gastro-enterostomía, doctor Miyares. Alejandro Cordero, Herniorrafía, doctor Miyares. Francisco Maynoldi, Transfixión, doctor Martínez Páez. Celestino Calvo, Herniorrafía, doctor Miyares. Julia Veliz, Nefrotomía, doctor Solís. Miguel Morejón, Incisión y drenaje, doctor Huergo Pino. Francisco Sánchez, Apendicectomía, doctor Solís. Rufino Brito, Extracción catarata, doctor Finlay. Eligio Pérez, Extracción catarata, doctor Finlay. Eulogio Milanés, Trepanación, doctor Branly. Enriqueta Ramos, Curetaje, doctor Branly. Daniel Vaquero, Parasentesis, doctor Branly. Antonio Mora, Mc Reynolds, doctor Durán. Gerardo Aguirre, Apendicectomía, doctor Menocal. Antonio Medrano, Herniorrafía, doctor Miyares. Virginia Analfa, Apendicectomía, doctor Miyares.

Total: 20 operaciones.

Radiografías, 44; fluoroscopias, 22.

Anestesistas: Dres. Rodríguez Gómez y Urrutia.

"EL SIGLO XX"

NEPTUNO Y BELACOAIN.—TELEFONO M-4994.

LA CASA MAS CONOCIDA Y ESPECIALIZADA EN LA HABANA EN ESTOS ARTICULOS:

JAMON EN DULCE (ENTEROS Y POR LIBRAS),
LECHON ASADO,
FIAMBRES VARIADOS,
PASTELERIA,
DULCES,
HELADOS,
BOCADITOS.

HAGANOS SU LLAMADA POR NUESTRO TELEFONO M-4994 Y ATENDEREMOS INMEDIATAMENTE SU ORDEN.

Grave un individuo en el centro de socorro de Marianao a causa de las heridas que se infirió en el cuello

Gravemente lesionado un ciudadano al ser comprimido por un auto contra una pared. Procesado el que hurtó dinero al hermano. Dos planos al Juez Especial. Obreros estafados

MARIANAO, febrero 24. DIARIO. Habana. — En la Casa de Socorro el Dr. Calves asistió de varias heridas incisas en el pecho y una en el cuello, a Ignacio Castro García, natural de Santiago de las Vegas, de 30 años y vecino de Iglesias s/n en Arroyo Arenas; fué conducido por su hermano Eduardo el que declaró que al vigilante Galarraga que el herido estaba enfermo desde hacía tiempo, y que hoy, en un descuido de los familiares, con una navaja barbera se causó las heridas para suicidarse. Ignacio ingreso en el Hospital «Calixto García».

Abandonaron productos farmacéuticos

Graciela Betancourt Pérez, natural de la Salud, de 34 años, vecina de Martí 57, entregó a a policía un paquete que encontró en el patio de su casa y que contenía inyecciones, medicinas patentes, sueros y otros productos de farmacia, suponiendo se trate de un hurto y que, el ladrón, al verse sorprendido, los arrojara en dicho lugar; del caso se le dió cuenta al Juez Correccional.

Comprimido por un auto

Evelio Delgado López Calves, natural de la Habana, de 38 años, vecino de Luisa Quijano I, fué asistido por el doctor de lesiones graves que se produjo al ser comprimido por un automóvil en Arroyo Arenas, cuando le cambiaba un neumático que se había ponchado. Ingresó en el Hospital «Calixto García».

Procesado el que robó a su hermano

El Juez de Instrucción de Marianao procesó con doscientos pesos de fianza a Mario Pérez Bobadilla, quien en días pasados le robó mil trecientos pesos a su hermano los cuales éste guardaba detrás de un cuadro en su domicilio de Buena Vista. Del dinero devolvió mil pesos, y dijo que había realizado el robo porque quería establecerse en el extranjero.

Varios obreros de «Toledo» continúan denunciando estafas por el carnet

Sabino Martínez, Jesús Alonso Luis, Salustiano Peña Fernández, Juan Allende Saldón y Antonio Bello Llanes, empleados todos del Central «Toledo», denunciaron en la Jefatura de Policía que hace varios días le entregaron a un tal Luis Acosta, vecino del Reparto Los Angeles, sus carnets de extranjeros y el dinero para renovarlos, y que el individuo no lo ha verificado, por lo que se estiman estafados. Hace días se produjeron otras denuncias de la misma índole contra el acusado.

Aburrido de la vida se envenenó

Eulogio Aurado Medina Hernández, de 59 años, vecino de «Villa Llave», en la calle Santa Rosa, fué asistido por el Dr. Calves de grave intoxicación. Declaró al vigilante Ortega en la Casa de Socorro, que había ingerido unas veinte pastillas de permanganato con el propósito de suicidarse. Fué trasladado al Hospital «Calixto García.»

Dos planos en la causa por la muerte del Alcalde Acosta

En el Juzgado Especial de Marianao se recibieron, procedentes de la Policía Secreta, dos planos que se unirán al sumario, uno del lugar desde donde partió la máquina del Alcalde, o sea de casa de Mercedes Enseñat, y el otro del lugar donde fué encontrado muerto.

A. MARTINEZ.

BELGICA HA REDUCIDO LOS SUELDOS Y SALARIOS PARA RESOLVER SU GRAVE CRISIS

BRUSELAS, febrero 24. (AP).—Se ha ordenado hoy, con efectividad desde el primero de abril, la reducción del cinco por ciento de todos los estipendios del Estado, excepto las gratificaciones a los desocupados y las pensiones a los ancianos e inválidos, con el objeto de mejorar la «grave situación financiera» de Bélgica.

El primer Ministro Hubert Pierlot, que apareció ante la Cámara de los Diputados por vez primera desde que se formó el gobierno de coalición el sábado pasado, anunció la reducción de los sueldos y salarios del Estado.

Pierlot, en su declaración política, prometió al Parlamento que acelerará las medidas de defensa civil aérea.

La fuga de oro del país y un déficit presupuestal de 40 millones de dólares han complicado la situación de las finanzas belgas.

HOLANDA VA A CONSTRUIR DOS BUENOS CRUCEROS

LA HAYA, Holanda, febrero 24. (Havas).—El Gobierno holandés ha ordenado la construcción de dos nuevos cruceros, destinados a reemplazar a uno de los que están actualmente en servicio. Serán de 8,350 toneladas, con velocidad de 33 millas por hora, y llevarán diez cañones de seis pulgadas, doce ametralladoras gemelas y seis tubos lanza-torpedos, así como dos aviones.

Estarán terminados para fines de 1941.

CHOFER PERJUDICADO

El chofer Edelmiro Graña Vázquez, vecino de San Isidro 152, denunció a la policía que le alquiló su máquina a un individuo, el que después de dar un paseo por la ciudad, se bajó frente a la casa San Ignacio 657, desapareciendo, sin abonarle el importe de su trabajo, estimándose estafado en la suma de tres pesos.

ANCIANO LESIONADO

Al caerse de un sillón en su domicilio, se ocasionó lesiones de carácter grave, el anciano Ricardo Vicedo Touseda, de 97 años y vecino de Misión 412.

¡SUEÑOS PLACIDOS!

...Para asegurar a su niño una noche descansada, pruebe a darle Crema de Trigo en la cena.

Todo niño normal debe disfrutar, al cabo del día, de un sueño dulce y tranquilo. Si se revuelve en su camita, si está inquieto, demuestra que la comida le ha caído pesada.

Se ha demostrado, mediante pruebas científicas, que la Crema de Trigo *(Cream of Wheat)*, tomada como cena, es altamente benéfica y que contribuye a un descanso más sereno y saludable. Por eso, renombrados especialistas de niños recomiendan la Crema de Trigo como una cena ideal pues resulta liviana aún para los estómagos más delicados —y la digestión se cumple con facilidad en un tiempo muy corto.

El sabor de la Crema de Trigo agrada tanto a los niños como a los adultos. Lo económico de su precio, agrada a la dueña de casa. Comience hoy mismo a valerse de las ventajas de la Crema de Trigo. Gustará a toda la familia

CREMA DE TRIGO
(CREAM OF WHEAT)

Toda MUJER que usa el legítimo VAGINAX no admite otro lavado. VAGINAX nunca falla. Pida muestra a: Dr. Noble, 12 Nro. 463. Vedado.

PARA SU SALUD

Duerma bien entre Sábanas limpias confeccionadas con el inmejorable y popular warandol

"AZUCENA"

PARA SU PROTECCION

El genuino está estampado en la orilla, en cada yarda.

"AZUCENA". Marca Registrada.
Solicítelo por su nombre.

WARANDOL -AZUCENA-
Blanco y de Color

M.E.C.D. 2016

MENTHOLATUM

LOS CATARROS PUEDEN CORTARSE al instante con la pronta aplicación del eficaz

MENTHOLATUM

en el pecho, garganta y fosas nasales. Alivia la congestión y destapa la nariz. Al momento podrá respirar libremente y gozar de un sueño tranquilo y reparador. Cincuenta años de experiencia lo comprueban.

EN EL C. CASTELLANO SE PERFILA UN PROGRAMA DE MERITO ADMINISTRATIVO

Ultimamente se llevó a cabo en el Centro Castellano la toma de posesión de la Sección Administrativa, que durante el año de 1939 tendrá a su cargo la importante misión de fiscalizar de la hacienda social.

Estuvieron presentes al acto los señores Presidente general, Vicente Bayón de Caso; José Alonso Franco, presidente de la Sección de Administración y vicepresidente primero de la sociedad; Garcilaso Rey Alvarez, vicepresidente de la mencionada Sección; José Llamas Arana, tesorero general; Leovigildo González Rivas, Julio Gutiérrez Guerra, Nicolás Merino Martín y David Castañón, vocales de la repetida Sección.

Dió posesión de sus cargos respectivos el presidente general, cruzándose entre los asistentes al acto, sencillos, pero entusiastas discursos con relación a los nuevos grandes planes que abriga esta Sección para ser puestos en proyecto con la cooperación de las demás Secciones, dentro de brevísimo plazo.

Los nuevos bríos que traen todos los miembros de la Sección de Administración señalan un paso más en el progreso social.

Expuesto a grandes rasgos el plan general, se hicieron votos por su pronta realización.

FARMACIA DROGUERIA DE "JOHNSON" DE TURNO LOS LUNES
obispo nº 30 TELEFONO-A-2129.

"LA MAYOR" 85 EDIFICIOS 700 EMPLEADOS SARRA DROGUERIA ABIERTA TODOS LOS DIAS TODA LA NOCHE LOS MARTES A-8025 A-3611

FARMACIAS DE TURNO HOY SABADO

DESDE BAHIA A PASEO DE MARTI (PRADO)

Bernaza (Plácido) No. 4	M-2141
Acosta y Compostela	M-5040
Merced Esq. a Picota	M-9041
Muralla y San Ignacio	M-4710
San Ignacio No 16 P. Catedral	M-3630
DE PASEO DE MARTI (PRADO) A P. VARELA (BELASCOAIN)	
Prado y Virtudes	M-8883 M-5453
Esperanza No. 57	M-4034
Galiano No. 129	M-6866
Crespo No. 16	M-2737
Campanario y Condesa	M-4516
Campanario y Animas	M-4540
Monte No. 128	M-8076
Belascoaín No. 121	M-4658
Belascoaín No. 19	U-5600
Aguila No. 42	M-4184
Gervasio y Maloja	M-5545
Escobar y Lagunas	U-3044
Aguila No. 250	A-7977
Reina No. 89	M-2300
Salud y Lealtad	M-5440
San José y Lealtad	M-4766
Industria y Neptuno.	M-4277 M-4684
Neptuno y Perseverancia	M-3202
Industria No. 54	M-2292
DE P. VARELA (BELASCOAIN) A AVE. DE MENOCAL (INFANTA)	
Belascoaín 98	M-6657
Infanta y Benjumeda	U-2425
Infanta y San Rafael	U-6890
Avenida de Menocal y Jesús Peregrino	U-3080
San Lázaro 265	U-6822
San Rafael y Aramburu	U-6902
Hospital y Jovellar	U-6630
Monte y Matadero	M-4785
Monte 404	M-1573
Oquendo y Sitios	U-6731
Reina 89	M-2300
Diez de Octubre 130	M-5303
San Rafael 152	U-3132
VEDADO	
Línea No. 20	F-6224
8 No. 40	F-5872
12 y 21	F-6172
23 entre 2 y 4	F-6130
26 entre 27 y 29	F-6164
Zapata entre A y B	F-6065
23 e Y	F-6111
VIBORA	
Santa Catalina 61	X-2317
10 de Oct. y Estrada Palma	X-7756
10 de Oct. y Ave. de Acosta	I-3555
Dolores y Lawton	X-3058
JESUS DEL MONTE Y SANTOS SUAREZ	
10 de Oct. 267	I-7795
10 de Oct. y Princesa	I-4444
J. Bruno Zayas y Lacret	I-7322
J. Delgado y Libertad	I-3535
LUYANO	
Caserío de Luyanó No. 20	X-2187
Municipio y Luco	X-2334
Luyanó 121	I-7452
CERRO	
Agua Dulce 10	M-5026
Calzada del Cerro 815	I-7272
Calzada del Cerro 891	I-7342
Moreno 40-B	I-7410

Este grupo deberá prestar servicio público todo el día y la noche de los domingos siguientes: Febrero 6, Marzo 20, Mayo 1, Junio 12, Julio 24, Septiembre 4, Octubre 16, Noviembre 27.

Estos turnos han sido acordados en cumplimiento de lo dispuesto en el Art. VI del Decreto-Ley 2604 de 7 de Noviembre de 1934.

SOCIEDADES ESPANOLAS

LA ENTIDAD HISPANO-CUBANA QUE PRESIDE ADRIAN DEL VALLE RINDE UNA LABOR SENCILLA Y ELOCUENTE

Su labor de divulgación, ajena a todo sectarismo, inspira las más hondas simpatías. El secretario, señor A. López, es figura principal en su desenvolvimiento. Jira en perspectiva

Existe en nuestra capital una sociedad cubana y española a la vez que desarrolla un programa sencillamente admirable. Trátase de la institución naturista «Pro-Vida», de la que es presidente don Adrián del Valle, y secretario perpetuo D. Aquilino López, uno de los hombres más íntegros y batalladores que pudiera imaginarse el ciudadano más optimista.

Como se sabe, dicha entidad ofrece a sus miembros con bastante frecuencia, jiras, banquetes naturistas, veladas, conciertos, etc. Y a esto se refiere precisamente el propio señor López en el último número de la gran revista que pública mensualmente dicha colectividad. Veamos unos comentarios que no tienen desperdicio y que constituyen el reflejo de un verdadero apostolado.

A LA MEMORIA Y EN HONOR DE LUIS KUHNE

«A propósito del primer centenario del nacimiento del que en vida se llamó Luis Kuhne, «Pro-Vida» cada año reverdece el recuerdo de aquel hombre desaparecido, apóstol entusiasta y propagador del Naturismo, que por accidente naciera en Alemania. Y para hacerlo este año ha sido fijada la fecha del 23 de abril próximo, siendo el lugar escogido el que venimos visitando a cada momento, o sean los jardines «La Cotorra», en Guanabacoa.

«Si a Kuhne no le amáramos los naturistas por los descubrimientos aportados, cultivados y sostenidos de frente al medio social que con uñas como garfios le amenazaba; si no le quisiéramos por su apostolado persistente y destacado de frente a los prejuicios del medio social que lo contuvo, lo tendríamos más que sobrado al reconocerlo perseguido y abrumado y maltrecho por la sociedad de los «intereses creados» que él osó vulnerar como una admirable proeza; le recordaríamos y honraríamos su memoria por haber sido injusta y cruelmente perseguido por esos mismos «intereses creados» que al sentir los efectos de su persistente ataque y al sentirse mancillados por un advenedizo sin respaldo de pergaminos, se volvieron airados en su contra, sin parar mientes en sus derechos de ciudadano iluminado por su genio, atacándolo de varias maneras y en distintas épocas hasta mellar su vigorosa resistencia.

«De acuerdo con nuestra sociología naturista, Kuhne fué de los «pioneros» que atacó las bases de la medicina ortodoxa, denunciando ante el mundo que los directores de la cosa pública sanitaria conducían a la humanidad por derroteros falsos, que habían de conducirla por fuerza, a una apreciable degeneración, cual la que los mortales presentes estamos presenciando y de la cual nos declaramos desgraciadamente sus víctimas.

«A rememorar su nacimiento, su obra, su vida y su muerte nos proponemos dedicar el próximo gran festival que tendrá efecto el 23 del próximo abril y en el que tomarán parte destacadas personalidades de nuestro mundo naturista; para el cual festival invitamos y rogamos que no falten a nuestros estimados socios para probar que somos bien nacidos, puesto que nos mostramos agradecidos a los que por haber sabido plantar jalones de su dignidad en la ruta a seguir por el Naturismo que pretende contribuír a la emancipación humana como el más avanzado de los ideales, han sabido caer dignamente en el gran regazo materno.

«Será desenvuelto un ameno e importante programa, con banquete-almuerzo, concierto-conferencia-velada y también rica merienda.

«Los niños menores de diez años, hijos de nuestros socios pueden concurrir pagando cincuenta centavos.

«A poco que observen los que nos siguen en nuestro laborar, se imponderán de que aspiramos a sumar adeptos al Naturismo, y no a comerciar en su nombre».

LA ATENCION DE LOS BAILADORES CAPITALINOS ESTA CONCENTRADA EN EL BAILE QUE HOY DA EL C. GALLEGO

Un magno acontecimiento carnavalesco, de esos que dejan en el ánimo la dulcedumbre de las gratas emociones vividas, será el baile de «La Sardina», cuarto de la serie con que el Centro Gallego, siempre entusiasta y el primero en producirse en toda manifestación popular, coopera al auge de las fiestas oficiales dispuestas para hacer grata la estancia del turismo en la Habana.

La juventud, esa juventud alegre y optimista que sabe gustar de los placeres que la vida le brinda, se agita y se prepara con entusiasmo loco para invadir hoy por la noche los embrujados salones de la opulenta casa de los galaicos, ansiosa de disfrutar de unas horas de risas y de alegría desbordante, en un ambiente de fragancia y de voluptuosidades femeniles, en el que todos los cambiantes de la luz, todas las perspectivas del prisma y todos los espejismos de la ilusión convergirán y se asociarán en subyugante protoplasma para encanto de los ojos y arrobamiento de la imaginación.

Contribuirán a la exaltacion de tan deslumbrante cuadro las notas rítmicas de ocho conjuntos musicales especializados en cada género de baile, los cuales situados en distintos lugares del palacio y del teatro, mantendrán constantemente la alegría y el entusiasmo hasta las cuatro de la madrugada del domingo. Son estos conjuntos los de Antonio Ma. Romeu, Belisario López, Raúl Valdespí, Hermanos Martínez, Gloria Matancera, Nacional de Piñeiro, Cubano 1927 y el tan celebrado Quinteto Tomé.

Para mayor comodidad del público, se han colocado dos bonitas taquillas en el exterior del palacio, en las cuales se despachará a un peso la entrada de caballero con derecho al baile del Centro y al del teatro, debiendo adquirirse los palcos en la contaduría de éste, a tres pesos sin entrada.

MAÑANA VESTIRA SUS MEJORES GALAS EL PALACIO DEL CENTRO DE DEPENDIENTES CON MOTIVO DEL CARNAVAL

Siete horas de baile, a los acordes del más codiciable conjunto de orquestas ofrecerá mañana, 26 del actual, la Asociación de Dependientes.

La Sección de Recreo y Adorno, que preside el señor Eduardo del Castillo, ha dispuesto para esa fecha la gran fiesta que abrirá al fugaz reinado de Momo las puertas de la Habana. Con Belisario, el mágico ejecutante del son cubano, ocuparán esa noche los salones de Paseo de Martí y América Arias: el conjunto de Cheo Belén Puig, la Sonora Matancera, Eddy Lester, Gloria Matancera, Antonio Ma. Cruz y Quinteto Tomé. Desde las nueve de la noche hasta las cuatro de la madrugada estas orquestas, que por conocidas y admiradas hacen innecesario todo elogio, dejarán oír su música tan admirada.

Sólo ochenta centavos costará participar de esta fiesta, a la que se tendrá acceso por Prado.

Fiesta grande, mujeres y flores, como en la opereta famosa; y también como en ella, la oportunidad de entregarse a la alegría sustrayéndose al diario vivir.

LA CIRUGIA DENTAL EN LA QUINTA COVADONGA

El Departamento de Cirugía Dental en la «Covadonga», a cargo de tres reputados cirujanos, que distribuyen la labor diaria, viene desarrollando cotidianamente una eficaz labor en beneficio y para servicio de los socios del Centro Asturiano, habiendo efectuado en el transcurso de una semana trabajos de la variedad, importancia y cantidad que relacionamos: curaciones, 460; extracciones, 98; abscesos, 33; empastes, 13; secuestros, 2; hemorragias, 3, y anestesias, 98. El total de trabajos en una semana es de 707.

El servicio de este Departamento es, en los días laborables, de 8 a 11 de la mañana y de 1 a 7 de la tarde; los domingos, de 10 a 12 de la mañana solamente.

FARMACIA PENICHET
Belascoain y Virtudes
DE TURNO HOY
SABADO
Todo el día y toda la noche Mensajeros a todos los barrios de la ciudad.
U-7004
U-6855
U-5600
Llámenos y pasaremos a recoger sus recetas.

LA MATINEE CANARIA

Se ultiman preparativos en la Asociación Canaria para la reapertura del roof garden, a fin de dar cabida al numeroso público que asiste a las tradicionales matinées de disfraz que organiza la Sección de Recreo y Adorno todos los domingos de carnaval, de dos de la tarde a ocho de la noche.

Continuarán cubriendo el programa la orquesta del profesor Mojica, el septeto Lira Matancera y el Quinteto Tomé.

Los caballeros abonarán una módica cuota por concepto de entrada. Las damas pueden solicitar su invitación en las oficinas de la Asociación.

ACTOS PARA HOY

CENTRO GALLEGO DE LA HABANA: Grandioso baile de carnaval desde las nueve de la noche en sus propios salones de Prado y San José. A las doce se extenderá la fiesta al Teatro Nacional. Será amenizada por los ocho mejores conjuntos de la capital.

CASINO ESPAÑOL DE LA HABANA: Gran baile de disfraz desde las nueve de la noche en su palacete de Prado y Animas. Los caballeros deberán concurrir de etiqueta.

ASS. DE PROPIETARIOS, INDUSTRIALES Y VECINOS DE CERRO Y VILLANUEVA: Velada fúnebre en memoria de su ex tesorero don Manuel M. PazóGómez, a las nueve de la noche en sus propios salones de Calzada del Cerro 1853.

HOMENAJE AL DOCTOR INFIESTA: Banquete a las 9 p. m. en el Hotel Inglaterra.

JUVENTUD SOCIAL DE INFANTA: Baile para los socios y sus familiares desde las 9 de la noche, amenizado por un aplaudido jazz band y un gran septeto.

FIESTAS PARA MAÑANA

CLUB HISPANO-HABANERO: Matinée en San Lázaro y Blanco, amenizada por Gloria Matancera, Corman y Sonora Matancera.

SALONES DEL CENTRO CASTELLANO: Gran matinée desde las 2 p. m. amenizada por Bèlisario, Gloria Matancera y Típico Habana.

CENTRO DE DEPENDIENTES: Regio baile por la noche en su palacio de Prado y Trocadero.

LICEO DE MEDINA: Brillante baile por la noche en sus amplios salones de 23 y D, Vedado, amenizado por la orquesta de Neno González y el Quinteto Silva. Los caballeros pagarán veinte centavos.

CLUB DEPORTIVO CARMELO: Hermosa fiesta bailable por la noche en su espléndida terraza de Línea y 18, Vedado, amenizada por la orquesta Mojica y el Quinteto Barcalés. Los caballeros pagarán veinte centavos.

COLONIA SALMANTINA DE CUBA: Banquete en honor de sus miembros con motivo del décimoséptimo aniversario social, a las doce y media del día en el Salón Trimalta de La Polar.

ASOCIACION CANARIA: Matinée bailable en sus propios salones de Prado y Neptuno.

PROCLAMAN DIRECTIVA Y TOMAN VARIOS ACUERDOS LOS RAPACES DE PONGA

En reciente fecha celebró animada junta general administrativa la sociedad asturiana «Hijos del Concejo de Ponga», concurriendo a la misma la casi totalidad de sus miembros, y reinando en dicho acto el entusiasmo que los ponguetos brindan a todas sus reuniones.

A la vez que se celebraron elecciones, siendo designados varios «pinos nuevos», entre ellos el señor Sabino Sánchez, secretario, de quien se espera una labor ampliamente constructiva. Y fué reelecto el «Despaigne» de los ponguetos, o sea el infatigable Oscar de Diego, dueño de los menudos, que no suelta una peseta aunque se le presente un batallón adornado con ametralladoras...

Fué designado en dicha asamblea el secretario a que hacemos referencia anteriormente y el cual viene a sustituir al dinámico Salvador Collado, a quien se espera le sea concedida una medalla de las buenas por su brillante ejecutoria.

El estado económico de dicha sociedad es floreciente, ya que tiene en caja unos siete mil quinientos pesos, sin que por ello haya dejado de atender los asuntos que le conciernen, particularmente las necesidades de muchos conterráneos, ya fueren o no socios de «Hijos del Concejo de Ponga». Todo esto motivó que los asambleistas en general aplaudiesen con entusiasmo las actividades de la Directiva.

A continuación la junta guarda un minuto de silencio en memoria de los ponguetos caídos a consecuencia de la guerra española, siendo proclamada acto seguido parte de la Directiva, cuyo organismo queda ahora integrado en la siguiente forma: Presidente, Hilario Diez Muñiz; vicepresidente, José Boyles Arduengo; tesorero, Oscar de Diego; vicetesorero, Valentín García; secretario, Sabino Sánchez; vicesecretario Manuel Fondón; vocales: Fructuoso Coviella, Angel Mónez, Manuel González Muñiz, Lorenzo Muñiz Pérez, Pedro Sánchez Boyles; suplentes, Alfredo Arresegor, José Fresno Daz, José Diez Muñiz y Pedro Muñiz.

A la hora de los discursos hablaron elocuentemente los señores Alfredo Arresegor, Pedro Sánchez y Salvador Collado, coincidiendo todos en que es preciso la más estrecha unión a fin de que cada día sea más grande la sociedad «Hijos del Concejo de Ponga». El último orador tuvo frases de elogio para los presidentes que le tocaron durante su «secretariado», o sea los señores Nolasco Paniagua, Gabriel de Diego e Hilario Muñiz.

PREMIOS DE CAMPEONATO HOY EN EL FERRETEROS

Hoy, sábado, a las 9 p.m., se efectuará en la sede del Club de Ferreteros, un magnífico baile para celebrar el reciente Campeonato Nacional de Dominó, en el cual obtuvo el segundo lugar dicha sociedad. También alcanzó el primer lugar entre las parejas contendientes, la del Club de Ferreteros, formada por el señor Mario Varona, el bien querido presidente de la Comisión de Sports, y el estimado socio Manuel Aldama.

Una excelente orquesta y un septeto amenizarán la fiesta, a la cual podrán asistir todos los socios de los Clubs contendientes en dicho Campeonato. Además se repartirán los premios del citado Campeonato.

El baile de hoy en el Club de Ferreteros, será un hermoso evento social.

Pleno de alegría y animación.

DISFRAZ Y ETIQUETA HOY EN EL CASINO ESPAÑOL

Hoy, sábado, ofrecerá el prestigioso Casino Español de la Habana, su segundo baile de carnaval.

A las 10 p.m. en sus salones del palacio social de Prado y Animas, que lucirán un bello decorado alegórico y una iluminación radiante.

Una fiesta para los señores socios y sus familias, exclusivamente.

De la serie acordada para esta temporada carnavalesca, por la Comisión de la Casa, que preside el distinguido joven señor Luis Avello.

Tocarán la celebrada Orquesta Nacional del profesor Manolo Bofill, y el reputado Septeto Matancero.

La fiesta es de etiqueta para los caballeros que no vayan disfrazados, y los señores asociados que así lo deseen, podrán asistir vestidos de blanco (etiqueta de verano).

Se hace saber por este medio a los señores socios que la Junta Directiva, acordó recomendar a los concurrentes al baile de mamarrachos, que tendrá lugar el sábado 18 de marzo, que asistan, de ser posible, vistiendo algún traje de disfraz.

Para dicha fiesta reina un embullo colosal entre los socios y sus familias.

Y se organizan numerosas comparsas, que darán a la fiesta inusitado realce y animación.

También en el baile de máscaras de hoy, sábado, habrá varias nutridas comparsas, que se han organizado a este objeto.

Algunas de numerosas parejas.

El baile de hoy en el Casino Español promete resultar brillantísimo.

Para las enfermedades de las vías respiratorias PASTILLAS VALDA Exíjanse las verdaderas en cajas con el nombre VALDA

La Colonia Astur ha desfilado ante Genaro Pedroarias

Por el edificio social del «Centro Asturiano» ha venido desfilando desde la madrugada de ayer toda la colonia astur, a causa del fallecimiento de don Genaro Pedroarias Villoslada, cuyo cadáver fué tendido allí por tratarse de un ex presidente general de la institución. Constantemente han estado a su vera el presidente, señor Faustino Grana, los ex presidentes, etc. Y concurrió también el doctor José I. Rivero, Director del DIARIO DE LA MARINA.

El fallecimiento de don Genaro ha causado la más honda pena, pues su aparente vigor físico no hacía presumir tan inmediato y sensible desenlace. Además se le profesaba intenso cariño, por su bondad ilimitada y su amor invariable a la Casa de Asturias.

La primera guardia de honor fué rendida por las siguientes personalidades: Rafael Pedroarias, hijo del extinto, don Jenaro Acevedo y Solares, Ramón Pérez, Pérez, Juan Cabricano Sánchez, don Domingo Méndez Méndez, Cipriano Fernández Alvaré y Jesús María López.

La segunda estaba integrada por don Gregorio Alonso, Maximiliano Isoba, Oswaldo Brito, Sabino Fernández, Sandalio Cienfuegos, Julio de Juana, Manuel Menéndez y José Luis Coya.

Entre la numerosa concurrencia figuraba un grupo de damas y damitas, quienes permanecieron en el edificio social durante varias horas.

Son ellas Silvia Salavarría de Pedroarias, Evangelina Brito de Pedroarias y Carmen Cuartas de Pedroarias (hijas políticas del extinto); Hortensia Lemout, Juana Rosa Brito de Juana, Carmen Rivera, María Josefa Brito de Rivera, Bertha Monzón de Daumy, Lilia Garrido de Brito, Angela González de Chapell, Caridad Pagés, Mercedes Coya de Cuartas y Mercedes García Tudurí de Coya.

Otros familiares inmediatos de don Genaro se hallaban presentes: sus hijos Rafael, Genaro y Bernardo; su hermano, señor Francisco Pedroarias; sus nietecitos Genero y José Luis, y su hermano político señor Manuel Chapell.

NUMEROSAS CORONAS.— Desde horas tempranas llegaron ayer al palacio de Asturias numerosas y bellísimas ofrendas florales. He aquí una relación parcial: un sudario de sus hijos y nietos; un cojín, de su hermana y su familia y coronas del Centro Asturiano de la Habana; del Partido Centralista Asturiano; del Comité Progresista Asturiano; de «Villaviciosa y Colunga»; de Ramón Robledo; del Departamento de Contratos de la Compañía Cubana de Electricidad; de la Asociación de Comerciantes de la calle Neptuno; de Sandalio Cienfuegos García; de la viuda de Hevia y de Cipriano Fernández.

SUSPENDIDO UN ACTO.— Como se sabe, para el día de hoy estaba anunciada una fiesta carnavalesca en el palacio social, pero demás está decir que la Sección de Recreo y Adorno acordó inmediatamente la suspensión de la misma.

UNA VIDA INTERESANTE.—Para probar que don Genaro Pedroarias fué un magnífico luchador, ofrecemos algunos datos biográficos del mismo: Vió la luz primera en Solorio concejo de Villaviciosa (Asturias). Contaba 64 años de edad y hacía 46 que se hallaba en Cuba. Sus primeras actividades las desarrolló en Sagua de Tánamo, siendo luego humilde empleado y viajante después de la «Casa Cañizo» de esta capital. En 1905 se estableció en el giro de loceria en Teniente Rey y Cuba. Su establecimiento se denominaba «El Palacio de Cristal», el que luego fué trasladado a Neptuno y Campanario donde laboró hasta hace pocos años, pasando luego a representante de algunas firmas extranjeras.

En lo que respecta a sus actividades colectivas, fué fundador y presidente de la sociedad «Villaviciosa, Colunga y Caravia»; primer vocal presidente de Sanidad y Presidente General del Centro Asturiano; esto último lo fué en dos períodos, o sea durante cuatro años, concurriendo como tal a poner la primera piedra del edificio social que hoy se yergue majestuoso en San Rafael y Zulueta.

Genaro Pedroarias Villoslada

Su paso por la Casa de Asturias fué altamente constructivo, pues en cuatro años—del 22 al 25—logró elevar el número de socios a sesenta mil, dejó en efectivo medio millón de pesos. Además hizo célebre una frase por él dicha en las juntas generales borrascosas:

«¡No hay novedad, caballeros!»

Asimismo se esmeró en construir diversos pabellones magníficos en la Quinta Covadonga. (Luego otro gobierno puso su nombre a uno de esos grandes edificios).

Otros grandes programas desarrolló don Genaro, pues perteneció al Consejo de Dirección de la Compañía Hispano-Americana de Seguros; presidió la Asociación de Comerciantes de la calle Neptuno y fué vice presidente del Club de Cazadores del Cerro. Y hasta su fallecimiento fué consejero de la compañía de Seguros El Comercio. En todas partes se le profesaba gran afecto, pues su carácter era sencillo, comprensivo, estoico.

Hoy a las nueve de la mañana se efectuará el sepelio. La propia colonia asturiana en pleno se congregará en la Necrópolis capitalina para dar el último adiós a otro de los buenos pilares del Centro Asturiano. Tal parece que la Ley de la vida es que cada día, a cada instante se hunda en la eternidad algo de nuestro propio corazón...!

EL BANQUETE DE HOY

En la noche de hoy, a las nueve y en el hotel Inglaterra, situado en Paseo de Martí y San Rafael, se efectuará un banquete en honor del doctor Ramón Infiesta y Bages, que fué Bibliotecario del Centro Asturiano; que es vocal actualmente de dicha colectividad y que se ha anotado últimamente verdaderos triunfos en nuestra Universidad Nacional.

Elementos distinguidos de la colonia astur y de la sociedad habanera se disponen a demostrar al doctor Infiesta la satisfacción que les producen sus éxitos constantes.

Teniendo en cuenta que dicho acto es de elementos sencillos y demócratas, huelga decir que la consigna es asistir en traje corriente, ajeno a toda etiqueta.

EL COMITE DE DEFENSA CANARI OLABORA MUCHO

Ultimamente ingresó en la Quinta Canaria el joven Ifraim Taño, hijo del distinguido socio y vicepresidente segundo del sub-comité de Defensa Social de la Delegación Canaria de Ciego de Avila, señor Antonio Taño.

Inmediato restablecimiento le deseamos.

VISITAS A ENFERMOS EN LA CASA DE SALUD

En estos días, distintas Comisiones del Comité de Defensa Canario han visitado en el gran sanatorio que posee la Asociación en las alturas de Arroyo Apolo a numerosos socios y asociadas recluídas en el mismo, interesándose por su estado y haciéndoles saber el deseo de los miembros del Comité de que sea rápido su restablecimiento, y de su afán en velar por la más amplia y eficiente atención en aquel establecimiento benéfico de los socios y asociadas que tengan necesidad de recluírse en el mismo.

Muy elogiada fué por los interesados esa atención del Comité de Defensa Social, que ha sido objeto de muy favorables comentarios.

FARMACIA
Dr. Octavio F. Campos
DE TURNO HOY
SABADO
14 competentes mensajeros. — Servicio rapidísimo a todas partes.
Los mejores precios de Droguería.
F-6065 F-6080 F-5000
Zapata entre A y B., Vedado.

Son más de 200,000 los judíos que han salido de Alemania

Los judíos y árabes tienen una reunión para llegar a un acuerdo sobre Palestina

LONDRES, febrero 24. (AP).—El impasse en que se encuentra la Conferencia de Tierra Santa en Londres pone en peligro el hogar nacional judío en Palestina.

Los judíos y los árabes celebraron hoy una segunda reunión en esta capital con ánimo de llegar a un compromiso en las negociaciones sobre el futuro de Palestina sin que hasta este momento hayan logrado su propósito.

Mientras tanto los hebreos alemanes siguen siendo el nudo del problema en Europa. Incontable número de judíos alemanes ha huído a Shanghai, según informan desde Berlín, a causa de que son admitidos allí.

Algunos han salido para Tokío con la intención de entrar en los Estados Unidos, lo mismo que centenares que partieron para Cuba.

De los cincuenta judíos vieneses que salieron para Liberia, la mayoría desapareció en los puertos de la ruta, creyéndose que intenten entrar en Palestina.

Se calcula que unos 215.000 judíos han salido de Alemania desde 1933 cuando los socialnacionalistas alcanzaron el Poder. En los centros oficiales alemanes se dice que 100.000 partieron desde el mes de noviembre. Calcúlase que unos 500,000 judíos tratan ahora de salir.

La comisión intergubernamental pro refugiados, tiene un plan para sacar a unos 400.000 judíos de Alemania. Según ese plan unos 150,000 jóvenes serán sacados inmediatamente, seguidos más tarde de 250,000 parientes.

Se calcula que los judíos de Europa y de los Estados Unidos han gastado entre $25.000,000 y $30.000,000 desde 1933 para rescatar a 160,000 hebreos de Alemania y Austria. De los 20,000 que llegaron a la Gran Bretaña, 6,000 se fueron a otros países.

La Palestina ha recibido 60,000; Estados Unidos, 54,000; Francia, 15,000. Otros fueron a Suramérica, Kenya y Nueva Zelandia.

El Secretario de las Colonias, Malcolm Mac Donald, ha estado constantemente apremiado por el Parlamento para que consienta en que 10.000 niños vayan a Palestina inmediatamente, pero se ha negado a tomar ninguna decisión en espera del resultado de la Conferencia de Tierra Santa que se está celebrando actualmente en esta capital.

De acuerdo con el plan del Comité, Australia tomará a unos 15,000 judíos alemanes en tres años y 100,000 serán admitidos en la República de Santo Domingo.

El gobierno de las Filipinas ha accedido a tomar por lo menos 1,000 anualmente para ciertas empresas.

Cincuenta aviones chinos destruídos por los japoneses

Satisface al Japón que los Estados Unidos desistan de la fortificación de Guam

SHANGHAI, febrero 24. AP.—Los extranjeros que se encuentran en Chungking tienen trabajando a millares de coolies en la construcción de un túnel en las montañas que rodean a la ciudad para refugiarse en él y protegerse contra los raids aéreos japoneses.

Con el fin de reducir a lo menos posible los daños de la aviación y eliminar los incendios, dicen las informaciones que las autoridades chinas han ordenado la destrucción de cerca de la cuarta parte de la ciudad.

Los japoneses dicen, por su parte, que derribaron o destruyeron ayer unos 50 aparatos aéreos chinos en un raid contra Lanchao, asegurando que inflingieron un golpe aplastante a los esfuerzs de China para reconstruir su fuerza aérea.

Dicen que Lanchao, capital de la provincia de Kansu, en el lejano Noroeste, es ahora principal objetivo de los raids aéreos nipones «por ser el punto donde se reciben los suministros rusos».

Los informes de los pilotos que tomaron parte en el ataque a Lanchao, indican que formando parte de la flota china había varios aeroplanos de fabricación americana.

CAUSA EXCELENTE IMPRESION EN TOKIO, QUE LOS ESTADOS UNIDOS NO FORTIFIQUEN A GUAM

TOKIO, febrero 24. (Havas).—La prensa japonesa comenta hoy la noticia, que inserta en sus primeras páginas con grandes caracteres, del rechazo por la Cámara de Washington del proyecto de fortificar la isla de Guam. El periódico «Asahi» dice que hay que felicitar por lo ocurrido, tanto al Japón como a Norteamérica, ya que la inversión de cinco millones de dólares en las fortificaciones de Guam, sólo serviría para excitar el resentimiento japonés.

El «Kokumin» declara que es posible que el prestigio del Presidente Roosevelt, quien patrocinó el proyecto, se desvanezca al mismo tiempo que el plan de fortificar a Guam. El «Yomiuri» elogia la sensatez de la Cámara norteamericana.

NO SIGUEN BUSCANDO EL BARCO QUE SE ANUNCIO HABER SIDO TORPEDEADO

CHATHAM, Mass., febrero 24. (AP).—El misterio del mensaje S.O.S. de un barco que solicitaba auxilio por haber sido torpedeado a unas doscientas millas al sur de las Azores no se ha desentrañado, ignorándose el nombre del barco y la suerte de la tripulación.

Créese que, de haberse registrado el siniestro, no se debió a la explosión de un torpedo, sino más bien de alguna mina flotante procedente de la zona de guerra española.

Durante el día de hoy se abandonó la búsqueda del barco siniestrado por dos buques—el «Empress of Australia» y el griego «Mount Pelion»—que no habían hallado huella alguna.

El capitán C. S. Bryan, jefe de la oficina hidrográfica, dijo que el 27 de enero informó por radio que había sido vista una mina por el buque-tanque «California Standard», a unas 600 millas al sudoeste de las Azores, y que es posible que la corriente haya arrastrado la mina al garete hasta la posición en que, según parece, ocurrió la explosión al chocar con un buque.

Líbrese del estreñimiento sin arriesgar los efectos de purgantes drásticos

Siéntase saludable, despejado, dinámico

Cuando siente la cabeza pesada, cansado el cuerpo; cuando está desganado, nervioso, sin apetito, no dirija sus preocupaciones hasta entregarse de veras—ni, con la intención de atenderse, tome tampoco "cualquier" purgante, pues podría resultarle más perjudicial que beneficioso.

Lo que usted necesita es simplemente despejar el intestino grueso porque, estando obstruído, entorpece el funcionamiento de todo el organismo. Lo que haría su propio médico, puede hacerlo usted: ayudarse con una preparación vegetal, inofensiva pero eficaz, para eliminar ese desperdicio tóxico. Con tomarse de acostarse dos píldoras de Brandreth—que son puramente vegetales—usted se levantará muy aliviado. Notará el despertar de nuevas energías, se sentirá en mejor disposición—rendirá más plenamente las cosas gratas de la vida.

No demore en tomar las Píldoras de Brandreth. Tienen que ser un producto de confianza cuando miles y miles de personas las toman. Es el remedio favorito en la mayoría de los países del mundo. Siempre que sienta la más leve indisposición—pesadez o desgano, o note que le salen barritos o que su piel se mancha—tome Píldoras de Brandreth—y no se preocupe más. Las venden las boticas y las farmacias. No admita sustitutos.

VENDEDORES SIN LICENCIA

Por la Policía de la Oncena Estación fueron arrestados por ostentarse repartiendo mercancías en la calle, sin la correspondiente licencia Municipal, las siguientes personas: Aurelio García Carratalá, José Rodríguez Fernández, Roberto Peraza Ubiel, Avelino Sánchez Suárez, Amado Benítez Vega, y José Aníbal García Estévez, todos los que hicieron en dicha Estación el depósito correspondiente a los Arbitrios, para poder continuar su venta recaudándose de ese modo, $68.75, todo lo que fué remitido al Alcalde Municipal.

El «Idarwald»

Procedente de Antwerpen y con carga general llegó ayer el vapor alemán «Idarwald».

Las salidas

Durante el día de ayer salieron los siguientes vapores: «Koenigsberg», para Filadelfia; «Idarwald», para Veracruz; «Corisco», para Galveston; «Quirigua», para Puerto Limón; «Evangeline», para Miami.

El «Corisco»

Con 10,000 sacos de azúcar crudo salió ayer para Galveston el vapor hondureño «Corisco».

666 Dominó el PALUDISMO en tres días. CATARROS en un día. Líquido -tabletas Salve ungüento Gotas para la nariz. Tónico y Jarabe

Programa para Hoy DE LAS RADIODIFUSORAS

CMCF -- COCH

810 KC. — 9437 KC.

8:00 a. m.—Información nacional y extranjera.

8:30 a. m.—Canciones internacionales, por Pedro Vargas, Ortiz Tirado, J. Arvizu, Agustín Lara y otras renombradas estrellas del canto.

9:00 a. m.—Bailes cubanos.

9:30 a. m.—Hollywood Review. Información completa e inédita sobre artistas y películas con ilustraciones musicales de las películas más famosas.

10:00 a. m.—Trovador Codina, el magnífico cantante cubano, feliz intérprete de nuestras más bellas canciones.

11:00 a. m.—Música española. Las más bellas concepciones musicales de los grandes maestros de la música española.

11:30 a. m.—Románticos Gauchos. El estupendo y exclusivo conjunto argentino, intérprete perfecto de los tangos y canciones argentinas.

12:30 p. m.—Formidable Hora de los Regalos. Provisionalmente música americana bailable. Los últimos hits en foxtrots.

1:30 p. m.—Modas. 30 minutos de charla encantadora para la mujer, por la especializada escritora María Radelat de Fontanills.

2:00 p. m.—Mme. D'Avignon. Hora Presagios. Interpretación científica de los sueños.

3:00 p. m.—La magnífica Orquesta Gris, con su cantante Mario Jiménez, interpretando nuestra música típica bailable.

4:00 p. m.—Selecciones de zarzu

CONMEMORO LA UNIVERSIDAD LA FECHA PATRIA INAUGURANDO EL EDIFICIO DE LA ESCUELA DE AGRONOMIA

VIBOREÑAS

BODA ELEGANTE

el altar mayor de la iglesia Juan de Letrán y en un ma- flores y luces, consagrarán es- se sus amores la bella y en- ora señorita Julieta Secades y y nuestro estimado amigo el oso y conocido joven aboga- ctor Emilito Bonich y Fernán-

las nueve y media está dis- la nupcial ceremonia que ore- sencilla, resultará muy lucida nte, reuniendo en aquel her- emplo a distinguidas familias sociedad habanera donde tan- ciones cuentan los familiares simpáticos novios.

nados están como padrinos ora Mercedes Guilló viuda de s, madre amantísima de la Julieta, y el padre de su fe- metido, el señor Emilio Bo- de la Puente, compañero en ismo y Jefe de los Taquígra- Senador de la República.

n fe como testigos por parte novia, los doctores Aurelio Ai- Maruri, Magistrado del Tribu- nal Supremo, Jacinto Secades Japon y Rodolfo Maruri y Guilló y los señores Luis Entrialgo, gerente de «El Encanto», Ramiro Fernández y su tío Alfonso Guilló.

Por Emilito, firmarán el pliego matrimonial, el distinguido galeno, doctor Gustavo Cuervo Rubio, el doctor Luis Machado, Presidente de la Corporación Nacional de Turismo, el doctor Mario Núñez y Mesa y los señores Julián La Villa, Administrador del Acueducto Albear, Juan R. Medina, y el conocido arquitecto Luis Bonich y de la Puente.

La parte musical estará a cargo de la notable soprano señora Carmen Melchor de Díaz Vera y de los distinguidos profesores señores Joaquín Molina y Francisco Godino.

Ayer en horas de la tarde se efectuó el matrimonio civil ante el notario doctor Juan Luis Gelabert, con la asistencia de un grupo de familiares y amigos más íntimos de Julieta y Emilito, a quienes anticipamos nuestra felicitación deseándoles las mayores venturas.

GRAN BAILE DEL SAN CARLOS

Tal como estaba previsto y de todos esperaban, resultó esta de lo más simpática, alegre, divertida, el tradicional baile de carrachos del Club San Carlos, celebrado el jueves por la noche en gran casa de la calle de Co-

ole, principal aliciente de esta estuvo, alcanzó en todo su apogeo, no- ando su animación y entusias- en un sólo momento, entre numerosa concurrencia, que los salones de la hermosa re- del San Carlos, ya en el floor , se aglomeraba, siendo ma- ente imposible dar un paso.

mos a continuación los nom- algunas señoritas, lamentan- esta relación hecha al azar, lete completa como serían s deseos, con lo que evitaría- numerosas y sensibles omisiones que por necesidad, tenemos urrir.

ncita Bravo, Aída y María Georgina Noriega, Marina Isabel Suárez, Estela y Rosi- ra, Ofelia Secades, María Te- orales, Elena Gulieff, Olga dez, Aída Yáñez, María del eno, Nenita Bueno, Rosita Igle ena Martínez, Ziomara Gime- lga Peña, Belén Núñez, Ma- Carmen Ruiz, Serafina Gu- de Molina, Ofelia de Molina, Beltrán Victoria Fernández, Suárez Dulce María Royé, a Escarpenter, Lilia Gonzalez do, Georgina Massaguer. , y María Calero. a y Elsa Adán.

Mantecón, Caridad Delgado, de Molina, Alicia González, rbelo, Hortensia Martínez Fi- de la Piedra, Adolfina Cante- orgina González, Lydia Mas- Margarita y Bertha Aladro, García, Nieves Gómez, Dalia , Yolanda Morales, Olga Gar- Galíndez, Merceditas Gu- Julia Gómez, Delia Martínez, Gómez, Laudelina Martín, Llosa, Nena Gómez de la Mary Jiménez, Amelia Ama- Georgina Yero. el Lanz.

a y Emilita Fernández de La- rginia Torres, Isabel y Caridad Delia Fernández, Margot Gon- Carmen y Marina Avila, Silvia s, Dulce Gómez, Rosa y Vio- Toledo, Emilia Valdés María ndez, Emilia de la Osa, Belén , Pura los Santos, Lilia Ruiz, a Peraza, Hortensia Avila, s Díaz, Victoria Cueto, Dalia s, Esperanza Miranda, Josefa Julia García, Fidelina y Ana Talavera, Gisela Rojo, Olinda la Vega. María del Castillo. Hos.

s de los Reyes Gavilán, «Fina» Castillo, Alicia, Martha y Elena , Hortensia Rovirosa, Minci- Garrido, Bertha Estévez, Digna , Luisa Pérez, Esther Cha- Colina Marrero, Hortensia Ro- Julieta Valles, Hilda Mén- Esther Ors, Nena Hernández, El- Martínez, Lilia Rodríguez, Nena , Margarita Carrasco, Nancy , Aurora Rodes, Lucila Roquete, ldo Massaguer, Margarita Pa- Lili Romero, Diamela Delgado, Barreto, Zoraida Ramrez, a Rivero, Graciella Comas, De- Carrillo. Latour.

Montes de Oca.

Mantecón, Nenita Montes, Luisa Fernández, Yolanda y Cobo, Josefina Mantecón, Josefina Perera, Carmen González, Nieves Alberdi, Nena Carbonell, Estela Cerio, Carmen Yero, Nieves Domínguez, Teresa Jiménez, Aída García, Romelia San Juan, Caridad Salas, Elvira Castro, Paquita García, América Rodríguez, Ada Gutiérrez, Carmen Benítez, Nena Figuero, Gloria María Pérez, Magdalena y María Antonia González Delgado, Moraima Arteaga, Julia y Asteria Montes, Esther Milán, Mirtha Costa, Josefina Santurio, Onelia de la Osa.

Aída de Céspedes.

Matilde Corrales.

Mercedes Milán, Carmen Rosquete, Esther Pérez, Mercedes y María del Carmen Ortega, Hilda y Herlinda Suárez Ferrer, Acela de la Torre, Josefina Hernández, Martha Oliva, Benilde Ortega, Gloria Chávez, María y Carolina Costales, Elena Amiral, Sarah Alcalá, Hilda Cadaso, Sofía Vernezobre, Flora María Gallardo, Dolores y Teresita Noriega, María Luisa Partagás, Margot Ferrer, Estela Vales, Gladys y Ursula Campos, Lina de la Piedra, Ramona Villar, Rosalina Martínez Castellanos, Emilia Suárez, Yolanda Domínguez, Caridad Rico.

Libertad Rodas.

Angelina Estrada.

Zoraida y Zaida Marchena, Onelia Revilla, Anita Gulieff, Zenaida Velazco, Agustina Sánchez, Carlotica Espinosa, Nenita Paz, Violeta Ramos, Bertha Zorrilla, Catalina y Altagracia Núñez, Ada Guichard, Bertica Latour, Gisela Astorga, María de las Mercedes Ferrer, Julieta Campa, Hortensia Estévez, María de los Angeles Ferrer, Zoraida Astorga, Nena Fraga, Gonzalina Serrano, Herminia Flores, Anita Coloma, Guillermina Gómez Ramos, Celina y Olga Astorga, Alejandrina Rodríguez, «Senta» Rodrigo, Carmen y Delia Mojardín, Esperanza Llópiz.

Coralia Godínez.

«Nandita» López Ruiz.

Graciela Torres, Caridad Maza, Delia y Silvia Herrera, July Martínez Gordillo, Argentina y Bélgica, Martha y Mirtha de Oro, Aurora Traval, Martha Mojardín, Conchita Pérez, Asunción Puig, Martha de la Vega, Laudelina Raymundo, Mimí Fernández, Otilia Caballero, Sofía y Estrella Carballo, Hilda Sous, Amparo Estrada, Alicia Santamarina, enaida Ruiz, Martha Romero, Yolanda, Olga y Betty Daumy, Georgina Alonso, Estrella Carreras, Zoila Rivas, Carmelina Ruisánchez, Fela Rivero, Ameriquita Palacios, «Ketty» Delgado, Ofelia Ramírez, Reyna Pons, Pura Cuevas, Alicia Herrera, Madelina Nodarse, Olga Pons, María Teresa Herrero del Campo, Rosario Martínez, Cachita Portes, Margot Vélez, Virginia Núñez Alonso, Jorgelina y «Nina» Moreno, Rosita Caballero, Lucía Herrero del Campo, Manuela Silveira, Rosa y María Antonieta Guerrero, Paulita Planas, Luisa y Cristina Montero, Hortensia Bolívar, Estrella Espinosa, Angeles Calvo, Silvia Céspedes, Juanita Montero, Gloria Franquiz, María Romero, Carlota del Río Llano, Adelaida Dimas, Guillermina Godínez, Rosario Otero, Mirtha Corrales y Graciella Ruiz.

El Club San Carlos, que en la presente temporada carnavalesca, ha venido obteniendo éxito tras éxito, con las grandes fiestas que ha ofrecido, celebró en la tarde de ayer el baile infantil anual, dedicado a los hijos y niños familiares de los socios, y todo cuanto digamos de esta fiesta, resultaría pálido, para dar cuenta exacta sin exageraciones, de la enorme concurrencia y animación y alegría, que imperó entre aquella numerosa legión de niños, que invadió el San Carlos.

La Comisión de Fiestas, en la que con tanto entusiasmo vienen laborando su activo Presidente, nuestro buen amigo Oscar Ruano y los jóvenes, doctor Francisco L. Rodríguez, el simpático y popular Pacorro y Armandito Gómez, repartieron muchos juguetes entre los pequeños concurrentes, así como también infinidad de pitos, globos, gorros y matracas, etc.

El primer premio de parejas tocó a Elena Friedman y Michel López, que vestían de campesinos rusos

El segundo premio a Beatriz y Alberto Fernández Rivas, que iban de chinos.

El primer premio individual, a Orestico del Castillo y del Prado, de tirolés, y el segundo a Raquel Menéndez, que vestía de Reina Isabel de Inglaterra.

Por falta de tiempo y espacio, y siendo excesivamente extensa la concurrencia de este baile infantil, la dejamos para nuestra crónica de mañana, en el lugar preferente que nos merecen todas las fiestas del San Carlos.

EL BAILE DE RIDICULOS.—Celebrará esta noche la Juventud Atlética Viboreña, su anunciado y esperado baile de ridículos, que tanto interés y entusiasmo, despertó desde el primer momento entre nuestra juventud elegante, que se ha dado cita para esta fiesta, rodeada de múltiples alicientes y grandes atractivos.

Numerosas comparsas de muchas parejas tomarán parte en el simpático y divertido concurso, que en medio del baile se ha de llevar a efecto, existiendo muy valiosos premios para las que resulten más numerosas y originales.

También habrá premios personales y de parejas, otorgándose estos a los mejores caracterizados.

Un artístico y precioso decorado es el que se ha realizado en los salones de la gran casa club y también en el hermoso roof-garden de la Juventud Atlética Viboreña, con los naturales atributos carnavalescos, siendo magnífica la iluminación.

El baile comenzará a las diez, estando amenizado por la orquesta Havana Swing y la de Neno González.

Esta nueva fiesta de la Juventud Atlética Viboreña, la tercera que ofrece la simpática sociedad del repartio Lawton, en la presente temporada de carnaval, se verá muy concurrida con la asistencia de conocidas familias de nuestra populosa barriada, constituyendo un éxito más para la entusiasta Directiva que preside el señor Rafael Aguirre.

DEL INSTITUTO EDISON.—Esta tarde a las cuatro en los salones de La Internacional, el Palacio del Arte, en el Paseo de Martí 256 se verificará el concurso anual de Piano y Violín, entre un grupo de alumnos del Conservatorio de Música del renombrado Instituto «Edison».

Destacados elementos de nuestro mundo musical, forman el tribunal que presidirá este concurso, entre ellos los maestros Gonzalo Roig, José Ardévol, Casimiro Zertucha, Francisco R. Carballés, Antonio Caballero, Joaquín Rodríguez Lanza y nuestra bella y simpática amiga, la señorita Blanca Rosa Perdomo.

Resultará un acto muy lucido.

EN EL FERRETERO.—Abrirá sus puertas esta noche el Club de Ferreteros, para el baile que con motivo de la entrega de premios del Campeonato Nacional de Dominó Interclubs, celebrado recientemente, y en el que la simpática sociedad de la Calzada del Cerro, obtuvo el segundo lugar, y el primer puesto en juegos ganados, los señores Mario Varona, Presidente de la Comisión de Sports de dicho club y Manolo Aldama.

La Directiva del Ferretero que Preside el estimado caballero señor José Fernando Feito Taladrid, ha hecho una invitación especial a todos los clubs contendientes en ese campeonato, para que sus socios puedan disfrutar también de la fiesta en la que reinará la más franca alegría y confraternidad social, brindándose por el éxito de los triunfadores.

SIMPATICA BODA.—En la iglesia parroquial de Jesús del Monte, contraerán matrimonio esta noche a las nueve, la graciosa señorita Alicia Moreda y Luis, hermana de nuestra culta y estimada compañera, la señorita Clarita Moreda, y el señor Ramón Pérez Soto, en una ceremonia breve y sencilla, que presenciarán los familiares y numerosas amistades de tan enamorados novios.

Tan simpática boda será tema para nuestra crónica de mañana.

CUMPLEAÑOS.—En la fecha de hoy celebra su cumpleaños el simpático y correcto joven Narciso Salucrup, hijo de nuestro distinguido amigo, el cumplido y excelente caballero señor Silvio Salicrup y Gumá, Administrador del Departamento de Bienes de The Trust Company of Cuba.

Reciba Narciso nuestra felicitación que hacemos extensiva a su muy querido padre.

Orestes del CASTILLO.

EL ALMA MATER CONCURRE COMO CONCURSANTE A LA EXPOSICION AVICOLA NACIONAL, YA ABIERTA

Cinco mil pesos destinados para premios. Es auspiciada por la Secretaría de Agricultura. Uno de los primeros premios fué obtenido por nuestro máximo centro docente

La Universidad de la Habana conmemoró ayer la fecha patriótica del 24 de febrero con la inauguración del edificio de Agronomía y de la Oncena Exposición Avícola Nacional, que tiene por sede la Quinta de los Molinos.

Numeroso público acudió a la hermosa exposición, permitiéndosele el acceso al nuevo edificio de Agronomía y a los distintos departamentos de la escuela, donde se muestran maquinarias y elementos relacionados con la agricultura.

Hasta las diez de la noche estuvo desfilando el público y seguramente su afluencia durará por todo el tiempo que permanezca abierta la exposición, que se clausurará el día 27.

La Universidad de la Habana ha facilitado los terrenos y los locales, gratuitamente, y ha concurrido como cursante a la misma, además, pero renunciando a los premios en metálico.

La Secretaría de Agricultura ha ofrecido cinco mil pesos en premios para esta exposición.

La inauguración del edificio «José Cadenas Castañer»

A las once de la mañana de ayer tuvo lugar la inauguración del edificio construído para la escuela de Agronomía, al que se ha denominado «José Cadenas Castañer», en memoria del fundador de dicha escuela y padre del actual rector, ingeniero José Manuel Cadenas.

Se llevó a cabo el acto en el aula de Fitotecnia, presidiendo el mismo el propio rector, ingeniero Cadenas.

Junto a él se encontraban los decanos de Agronomía, Ciencias Sociales y Pedagogía, doctores Gustavo Loredo, Pablo F. Lavín y Martín Rodríguez Vivancos; los doctores Jorge Navarro, Heriberto Monteagudo, Francisco Henares, Aquiles Capablanca, Francisco Carone, Benigno Argüelles y los periodistas Aníbal Herrera, Armando Valdés, Fernando Ferrer, R. Otazo y Roberto López Goldarás.

El decano de la escuela de Agronomía, doctor Gustavo Loredo, habló de la fundación de la escuela, debida a los profesores José Cadenas Castañer, ya citado, y Francisco Henares.

Significó que había tomado el nombre del primero, debido a que había sido éste el primer director de la misma, y destacó que había trabajado treinta y dos años consecutivos como profesor de la cátedra de Zootecnia y Fitotecnia.

Elogió después la labor de los doctores Navarro, Monteagudo y Argüelles; el impulso que el rector le había dado a la escuela y la actitud de los alumnos, para terminar manifestando que el acto que se realizaba era un jalón de la etapa gloriosa de la escuela, que seguiría su marcha ascendente.

Luego el rector Cadenas pronunció unas palabras y el doctor Jorge Navarro hizo el elogio de los profesores fallecidos, doctores Cadenas Castañer y José Comallonga.

Finalmente se izaron las tres banderas: la nacional, por el rector; la cubana, por el decano de Agronomía, y la de la facultad, por el presidente de la Asociación de alumnos de la escuela.

La concurrencia selló el acto con nutridos aplausos.

La Asociación de Alumnos

Después tuvo lugar el acto de inauguración del local de la Asociación de Alumnos de Agronomía.

El doctor Gustavo Loredo hizo entrega del mismo, como decano, al presidente de los alumnos de la escuela.

Se cambiaron hermosas frases, significando Loredo que debían mantener la asociación dignamente.

El presidente de los alumnos, estudiante Dumois, manifestó que la Asociación sería el baluarte para defender sus intereses colectivos, que no eran otros que los intereses agrarios, afirmando que defender estos últimos era defender la nacionalidad.

Habló también de las riquezas de nuestro suelo y declaró que el día que en Cuba se pueda desarrollar la agricultura por la técnica; el día en que llegue a la superación técnica, necesariamente se transformarán los destinos del país.

El rector Cadenas pronunció también unas frases en las que hizo resaltar que la Universidad se encontraba superándose cada día.

La inauguración de la Exposición Avícola

A las cuatro de la tarde se inauguró, también en el aula de Fitotecnia, la Oncena Exposición Nacional Avícola.

Presidieron el acto el decano doctor Gustavo Loredo, el subsecretario de Agricultura, doctor Gustavo Perea y el presidente de la Asociación Agrícola, señor Noguer.

El decano manifestó que la Oncena Exposición de Avicultura se realizaba bajo los auspicios de la Secretaría de Agricultura y que la Escuela de Agronomía recibía con los brazos abiertos a todos los asistentes y los invitaba a ver la labor que venían realizando.

El señor Noguer elogió los ejemplares de aves presentados, significando que cada vez iban siendo mejores, y agradeció a la Universidad la cesión gratuita de los terrenos.

El subsecretario de Agricultura, doctor Perea, hizo resaltar, finalmente, la necesidad de estimular al productor cubano.

Fué elogiada la labor de los clubs de menores de la Secretaría de Agricultura, que presentaron aves cuidadas por los mismos.

El Rector muestra la Exposición

Por la tarde acudió a la Exposición el rector del Alma Máter, ingeniero Cadenas.

El nuevo edificio de Agronomía, como hemos informado, fué proyectado por el arquitecto Aquiles Capablanca.

Entre sus departamentos figuran el de Fabricación de Alcoholes y Azúcares, dirigido por el doctor Argüelles; el de Fitotecnia, dirigido por el doctor Monteagudo; el de Industria Animal, dirigido por el doctor Gustavo Loredo; el de Industrias Rurales, dirigido por el doctor Rueda; el de Microbiología y Patología Vegetal, dirigido por el doctor Navarro; el de Maquinaria Azucarera, dirigido por el doctor A. Betancourt; el de Campos de Cultivo, dirigido por L. Rueda; el de Maquinaria Agrícola, dirigido por el doctor Núñez, y el de Economía Rural, dirigido por el doctor P. Betancourt.

La Universidad ha logrado ya algunos premios

En el día de ayer ya el juez especial, un técnico americano, adjudicó algunos premios.

Varios han correspondido a la Universidad.

Entre ellos figura el primer premio Plymouth Columbian.

EN EL HOSPITAL DE LA POLICIA

El martes 28 del actual a las 9 p. m. se llevará a efecto en el salón de actos del Hospital de la Policía Nacional que dirige el Comandante Médico, Dr. Eduardo García Porraspita, M. P., el Cuarto Staff Meeting, con la siguiente orden del día: 1. Un caso de Trombosis Múltiple, por el 1er. Teniente Médico, Dr. Conrado González Núñez. 2 Impresiones Científicas sobre los cursos de gastroenterología Post-Graduados de la Universidad de Pensylvania y tournée por los distintos Hospitales de los E. U., por el Capitán Médico, Dr. Teófilo Vega Umpierre. 3. Un caso clínico de Cálculo de la Ampolla de Vater y Colecistitis Calculosa, por el Capitán Médico, Dr. Antonio M. Rodríguez Díaz.

DESAPARECIO CON LA BICICLETA

Emilio Izquierdo Hernández, vecino de San Lázaro 911, denunció a la policía que Alberto Iruso, vecino de Neptuno 1113, desapareció con la bicicleta que le alquiló.

ESPOSA DESAPARECIDA

Leandro Molina Santiesteban, vecino de Subirana 309, denunció a la policía la desaparición de su esposa Juana P. Lazo Román, ignorando los motivos.

"Los Institutos de Cultura han de mantenerla como orientadora social, forjadora de pueblos"

En esa forma se expresa el doctor Pastor del Río, Secretario de la Asociación de Escritores y Artistas Americanos. El día 4 se inaugura el Cubano-Dominicano

El doctor Pastor del Río, Secretario General de la Asociación de Escritores y Artistas Americanos, en charla con nuestro compañero Bedriñana.

Pastor del Río es la cultura en acción. Sus años de estudio, su juventud en comunión con los más altos ideales, sus afanes de ayer, de hoy y de siempre, habrán de dejar de ser suyos, a través de los días para ser de todos. Diríase de Pastor del Río que es un espíritu gigante que sabe darse por entero a los demás. Todo cuanto idea cuanto realiza, tiene siempre un objetivo que concierne a la comunidad. Y si a eso se añade que es hombre capaz de aunar voluntades; que, dueño de la palabra oportuna y de la sonrisa eficaz, no hay quien pueda resistirse a prestarle la colaboración que necesite, habrá de llegarse a la conclusión de que Pastor del Río —menudo, inquieto, nervioso, con los hilos de cien asuntos a la vez en sus manos—, es la palanca necesaria para mover organizaciones que, como la Asociación de Escritores y Artistas Americanos, necesitan mucha energía, mucho tesón y mucha capacidad a contribución de la idea, para llegar a la meta.

No tratan de ser estas líneas un esquema biográfico del doctor Pastor del Río. Pero recordemos, adentrándonos en el análisis de su labor, que fué durante ocho años Representante a la Cámara por las Villas. Y su labor en el Congreso, pronto sirvió para destacarlo como un hombre de fino espíritu, dado a las cosas de la cultura. Imposible reseñar cuántas iniciativas de carácter patriótico y cultural—hechas Ley todas y cada una— se deben a la figura que nos ocupa. El «Día de la Raza», el «Día de la Cultura Americana», y otras muchas ideas felices, a él se deben. Es autor de «Hombres y Orientaciones», de «La misión del hombre americano» y de infinidad de producciones literarias—no olvidemos su fina labor poética— que han visto la luz en diarios y revistas nacionales y extranjeros.

Los Institutos de Cultura

En la fundación y arraigo de la Sociedad de Escritores y Artistas Americanos, hay que barajar varios nombres valiosos. No los olvida el periodista. Pero, limitémonos hoy a ceñirnos al objeto informativo que nos guía.

El «Día de la Cultura Americana» fué establecido por la Asociación mencionada, a propuesta de su Secretario General, doctor Pastor del Río, en junta plenaria del Consejo de Dirección, reunida en 24 de septiembre de 1937. La consagración del 13 de octubre de cada año como «Día de la Cultura Americana», fué objeto de ratificación por el Poder Legislativo de nuestro país. Y, tras obtener la adhesión de representantes diplomáticos, corporaciones y personalidades intelectuales de América fué objeto de recomendación especial por acuerdo de la VIII Conferencia Internacional Americana de Lima, para su celebración anual.

El 13 de octubre de 1938 —primer aniversario de la fundación de la Asociación de Escritores y Artistas Americanos—quedaron constituídos en el Salón de Recepciones de la Secretaría de Estado, los Institutos de Cultura. Recordemos que fué un acto brillantísimo, en el que hicieron acto de presencia destacadas personalidades del pensamiento americano. Fué ocasión aquella en que el Canciller Remos —hombre dado a las cosas del espíritu fervorosamente— expresara que «por su iniciativa, la Asociación recibiría el testimonio de gratitud de un haz de pueblos que cifran su prosperidad, no en las conquistas de fueros en la tierra, como los ancianos pueblos, sino en las conquistas de fueros en el espíritu noble y emprendedor del trabajo, de la creación artística y de la paz entre los hombres».

El Instituto Cubano-Dominicano

El día 4 de marzo próximo, a las nueve de la noche, tendrá efecto en la Academia Nacional de Artes y Letras la sesión inaugural del Instituto Cubano-Dominicano de Cultura.

El doctor Pastor del Río—alma de todos estos eventos— abordado por el periodista sobre el tema, hubo de expresarnos:

—Es un paso de avance más en los empeños que guían a la Asociación de Escritores y Artistas Americanos, bajo la presidencia eficaz de nuestro común amigo el doctor Gonzalo Aróstegui.

—¿Cómo está integrado el nuevo Instituto de Cultura?

—En la siguiente forma: Presidente, doctor Bernardo Gómez Toro, hijo del generalísimo Máximo Gómez; Secretario, Virgilio Ferrer Gutiérrez; Tesorero, doctor Benigno Souza, y como vocales, José A. Fernández de Castro, Virgilio Ortega, Sergio Carbó, José M. Gutiérrez, E. Hernández Miyares, Armando Leyva, Lucilo de la Peña, E. Suárez Rivas y José Z. Tallet.

Y nuestro interlocutor agrega:

—Ferrer Gutiérrez, que, como usted sabe, es una bella realidad de nuestras letras en plena juventud, leerá un trabajo que él ha titulado «Una auténtica proyección de dominicanidad», en que habrá de referirse al 950. aniversario del movimiento que tuvo por supremos jefes a Duarte, Sánchez y Mella. Interesantes cuartillas, sin duda, las del Secretario del Instituto Cubano-Dominicano. También será presentado, en dicha velada, el gran violinista dominicano Gabriel del Orbe, laureado en Europa, donde ha residido muchos años. Un detalle: el señor Del Orbe es Agregado Cultural a las Legaciones dominicanas. ¿Recuerda usted que el Canciller Remos fué el que dió vida a esa feliz iniciativa, tratando de implantarla en Cuba? Algo más del programa: palabras iniciales por el doctor Gómez Toro; interpretaciones de la Banda Municipal con Gonzalo Roig al frente: versos del maestro don Federico Henríquez Carvajal y de Pellerano Castro, por la exquisita Aída Cuéllar...

—Buen comienzo, sin duda el del nuevo Instituto... —comenta el periodista.

Y Pastor del Río, agitando su melena como un penacho, exclama:

—En efecto. Estamos satisfechos. Recuerde que ya he dicho en otra ocasión, que los Institutos de Cultura han de mantener, por encima de sombras y contingencias, en justas inestinguibles de arraigo y de amplitudes mentales, la Cultura como orientadora social, forjadora de almas y pueblos; y al servicio de ella, la necesaria solidaridad de espíritus, la defensa constante de los derechos de la inteligencia, y la más indisoluble fraternidad entre los hombres capaces de remover, dirigir y colocarnos en el camino del acierto. Creo que el Instituto Cubano-Dominicano inicia sus labores sobre dichos postulados....

Calla el doctor Pastor del Río, en pausa en que parece sumirse en sus ensueños.

Y el periodista recuerda una de las más felices frases de este gran animador de la cultura americana: «El Panamericanismo ha de ser, más que un ideal, más que una palabra de transitorias resonancias, una acción o una actitud generadora de auténticos beneficios individuales y colectivos»...

F.C.B.

OBRAS PUBLICAS SE APROPIA VARIOS CREDITOS PARA LAS OBRAS DE CAMINOS VECINALES

Autorización para pagar jornales de la ruta Gibara-Holguín. Circular sobre el segundo millón. Toma de posesión. Piden cooperación al Acueducto. Sobre exceso de peso en camiones

LA MUERTE DEL BARITONO CARVAJAL

La trágica muerte de Manuel Carvajal, el popularísimo barítono del radio, ha causado honda pena entre sus millares de oyentes.

«Cuco» Carvajal logró, por su propio esfuerzo, llegar al «estrellato» del micrófono, y sus trasmisiones eran motivo del interés general. Se distinguía, singularmente, en los tangos y en las décimas guajiras.

Esta tarde, a las cinco y media, recibirán cristiana sepultura en el Cementerio de Colón los restos del barítono Carvajal. Y su entierro, como el de Pablo Quevedo—otra «estrella» del radio—constituirá una verdadera manifestación de duelo popular.

Por Decreto Presidencial se ha autorizado un crédito de $4.055.60, con cargo al cuatro por ciento para Caminos Vecinales, de acuerdo con la Ley de febrero 1o. de 1938, destinado a las siguientes obras: el camino de Meneses a Buenavista, $2,000.00; del camino de Bayamo a Cauto Embarcadero, $1,500.00; y del camino de Veguitas a la Sal, $555.00.

Para abonar jornales pendientes en la ruta de Holguín a Gibara

Por otra resolución presidencial se ha autorizado al señor Secretario de Obras Públicas para que pague los jornales pendientes, con motivo de las obras de la carretera de Holguín a Gibara, hasta la cantidad de $2,329.88, con cargo a la Subapropiación de crédito que figura en el Decreto 2131 de octubre 11 de 1938, relacionada con dicha carretera.

Dos comprobantes de pago

En la Jefatura de la Ciudad de la Secretaría de Obras Públicas se han recibido dos comprobantes de pago, uno por la cantidad de $5,000.00, de la «Sociedad de Terrenos e Industrias», arrendando parte de la finca «Consuelo», para ensanche del «Bosque de la Habana», y el otro por $50.00, del notario Felipe Díaz Soto, por diligencia legal sobre deslinde.

Circular a los Distritos de Obras Públicas sobre el segundo millón de pesos

Por el Secretario de Obras Públicas, señor Ruiz Williams, se ha dispuesto el envío de una circular a todos los Distritos provinciales y locales y a los Negociados, y la que dice así:

«Habiéndose promulgado ya el Decreto presidencial correspondiente, distribuyendo el segundo millón de pesos a que se hace referencia en el título de este memorandum, y siendo conveniente mantener el orden en cuanto a las obligaciones por obras que se han de efectuar con este segundo millón, he dispuesto que no se contraiga deuda alguna para abonar con el segundo referido millón, hasta que el que suscribe lo autorice expresamente».

Como se ve, el Secretario de Obras Públicas desea mantener estrictamente el espíritu del Decreto, que exige se destine la casi totalidad a la ejecución de obras de urgencia y utilidad públicas.

Toma de posesión de un funcionario

El Jefe del Distrito de Obras Públicas de Pinar del Río, ha participado a la superioridad la toma de posesión del señor Antonio Forteza Pereda, en el cargo de Jefe de Apremios del Acueducto de Pinar del Río.

En mal estado e lequipo reproductor del «Anfiteatro»

Por Obras Públicas se ha cursado una comunicación a la Cuban Telephone Co., participándole que, haberse abierto un transformador del servicio general de amplificadores del «Anfiteatro Nacional», dejaron de funcionar éstos aparatos.

Estos ya se han reparado en dos ocasiones, por personal del Departamento, pero imperfectamente, por no disponerse de los aparatos de comprobación necesarios para localizar las causas, por lo que Obras Públicas ruega a dicha Compañía que haga una inspección general en el equipo, para que quede en condiciones de ser útil al público.

Piden cooperación al Acueducto

A petición del arquitecto, Jefe del Negociado de Calles y Parques, la Secretaría de Obras Públicas, interesa del Administrador del Acueducto de Albear la inmediata reparación de la tubería de agua rota que hay en la calle General Lee, entre Paz y San Julio, que obstaculiza los trabajos de reparación que se realizan en esta calle.

Circular sobre el exceso de peso de los camiones

La Superioridad de O. P. trasladó a los Jefes de los seis Distritos Provinciales y a las Divisiones Norte de Pinar del Río, Cárdenas y Cienfuegos, el acuerdo de la Comisión Nacional de Transporte, contra el exceso de peso de los camiones, para que lo apliquen con efectividad.

ABURRIDA DE LA VIDA

Con el propósito de suicidarse ingirió un veneno la joven Caridad Ayala Hidalgo, de 19 años de edad y vecina de Campanario 507, sufriendo una grave intoxicación.

CRONICA HABANERA

EN EL JOCKEY CLUB

Muy concurrido se verá esta tarde el aristocrático Jockey Club.

Como todos los sábados, se darán cita en aquella hermosa terraza distinguidas familias de nuestra sociedad, para participar de una tarde plena de interés con motivo de las carreras del día.

Darán comienzo a las dos y cuarenta minutos.

Y a partir de esa hora se sucederán siete eventos magníficos.

Mañana domingo, se espera otra tarde magnífica en el Hipódromo de Marianao, preparándose para dicho día un programa realmente extraordinario.

A continuación ofrecemos los nombres de algunas señoras reunidas ayer en el Jockey Club.

Mrs. Lawrence Tibbett, la interesante esposa del famoso barítono del Metropolitan y artista de cine, del mismo nombre, que se encuentra de paso por nuestra capital.

Anita Alonso de Riccio, esposa del Cónsul General de Chile.

Nena Aranda de Echevarría, María Amalia Rodríguez de del Pico, Emelina del Riego de Rocha, Nena de la Torre de Armand, María Piloto de Martínez, Laura Tarafa de Villapol, Juanita C. Vda. de Arregui, Matilde Diez Vda. de Lisarrague.

Carmelina Tarafa de Montalvo.

Mary Gutiérrez de Roberts.

Matilde León de Armand, María Barrie de Skarbrevick, Angélica Barrie de Karman, Conchita Barire de Menció, Consuelo Rossie de Gómez, Estela Baena de Ruiz, Amparo Polo Vda. de Jorrín, Adelaida Parodi de Ramírez Oliverra.

Gloria Montalvo de García Ordóñez.

Carmela Sampedro de Argüelles, Margarita Finlay de Godoy, Silvia Vieites de Maxwell, Maricusa Sampedro de Vinent, Fefe Parajón de García Cantero, Graziella Rocha de Zorrilla, Leonila Fina de Fernández Mederos, Adelina Sepúlveda de Díaz Ossa, Gloria Vergara de Larrea, Luz Lombard de Monteavaro.

Lala Carreño de Sampedro.

Moraima del Pico de Portela.

Milly Schumann.

Ofelia López Bosque de Suárez Rivas, Margot Andreu de Arce, Silvia Durañona de Morales, Dulce María Chacón de Salas, Adela Jubete de Alfonso, Olga Cañizares de Sampedro, Marta Sánchez Barraqué de Vieites.

Juanita Fabián de Mayorkas.

Ernestina Marcoleta de Mestre, Nena González Sellén de Coto, Waldina Escobar de Crespo, Gilda Giol de Castroverde, Manuela Martínez Vda. de Mier, Leonor Mosquera de Cuervo, Ofelia Patterson de Rabel, Lidia Martínez de del Barrio, Margarita López de Muñiz, Leonor Fuerte de Muñoz.

Leila León de Estévez.

Alicia Cadenas de Gross.

Elena Angulo de Pertierra, Lidia Casas de Díez de Villegas, Rosita Maresma de del Cristo, Caridad Herrera de González Portuondo, Emilia María de Cárdenas de Mustelier, Zaida Gómez de Montalvo.

Silvia Cidre de Arango.

Aurora de Quesada de Masnate, Nena Santamarina Vda. de León, Eva Socarrás de Garcerán, María Ponce de Muxó, Modesta de Armas de Otero, María Llovet de López Ortiz, Dulce María Abril de Valverde.

Y Josefina Berenguer de Ulloa.

Señoritas:

Peggy Smith, Susana Mestre, Hortensia Tapia, Adriana Maduro, Marta Mestre, Zenaida Landa, Marta Sampedro, Luisa Follie, Lala Lezama, Marta Montes, Silvia Pérez de la Torre, Muriel Dorf, Adriana y Esperanza Martínez Núñez.

Luisa Rodríguez López.

Graziella Ascanio y María de Lourdes Oria, dos lindísimas señoritas de la mejor sociedad de Venezuela, que se encuentran de temporada en la Habana.

Victoria Alonso, Regina, Cuca e Hilda Martínez Pilito, María Santos Jiménez, Loló López Llovet, María Antonia Aguilar, María Antonieta Freyre, Lidia Fuentes, Aristela Ruiz, Estrella Mustelier.

Julia y Herminia Rodríguez Tomeu.

Ofelia Casas.

Matilde Camacho, Lolita Vidal Lage, María Mier, Margot López Parente, Mida Mestre, Nice Montero, Cecilia Boada.

Y Emelina Ruisánchez.

AMIGOS DE LA CULTURA FRANCESA.—Hoy sábado, a las 9 de la noche, celebrará su anunciada sesión el Círculo de Amigos de la Cultura Francesa, en la que tomarán parte el ingeniero Juan Manuel Planas, prestigiosa figura de nuestro mundo intelectual, y la distinguida pianista Ofelia Curí, graduada del Conservatorio Municipal.

El ingeniero Planas leerá un cuento de que es autor, titulado: «Un Roman d-Amour» (en francés).

La señorita Curí ofrecerá un breve recital de piano con las siguientes obras: Polonesa (Paderewsky); Sueño de amor (Liszt); Vals en La bemol (Chopín); Reflets dans l-eau (Debussy); Estudio (Saint-Saens).

DEL FRENCH CASINO.—Un gran día será el de hoy en el bello y simpático French Casino.

Con motivo de su sábado de moda, estará abierta desde las cinco de la tarde, para cuya hora se anuncia el te bailable semanal amenizado por la orquesta French Casino y por el magnífico Trío Antillano.

Por la noche, a las nueve, dará comienzo la fiesta de gala con alicientes poderosísimos, entre los que se cuenta dos regalos que hace la

DETENIDOS DOS EXTRANJEROS QUE VIAJABAN DE POLIZONES Y CONFESARON QUE A BORDO HABIA DOS M

CAMBIADO EL HORARIO DE LOS BUQUES EVANGELINE Y FLORIDA CON MOTIVO DE LAS CARRERAS

En seis aviones llegaron más de cien pasajeros procedentes de Miami y de Yucatán. Dos marineros noruegos condenados por riña, perdieron el barco y tendrán que ser reembarcados

La Agencia de la Compañía Hamburguesa Americana ha recibido noticias de que el día 17 de los corrientes, a las once de la noche, salió del puerto de New York, en su segundo viaje de excursión por las Antillas y otras escalas, el buque de esa empresa «New York», conduciendo numerosos pasajeros.

El «New York» hará escala en Sn Juan, St Pierre y Fort de France, Trinidad, La Guayra, Curazao, Colón, Kingston y La Habana, para regresar el día 9 de marzo al puerto de partida.

Entre los viajeros de este buque se encuentran el vicepresidente y director de ventas de la J. C. Penney Co. de New York, quien viaja con un grupo de amigos; el comandante John Oakwood Pratt y señora; Mr. J. Baker, representante de la American Rolling Company, a quien acompaña su esposa; Mr. W. A. Dailey, del Buró de Informaciones de Filadelfia; Mr. C. Reinke, secretario del Embajador Mr. Joseph E. Davies y señora; el juez Wesley M. Messersmith, el profesor Henry Sanders, de Detroit y familia; el reverendo Raymond Curtin, de Buffalo y otros, siendo los restantes, en su mayor parte, comerciantes americanos.

También figura entre esos excursionistas un grupo de canadienses integrado por el Mayor H. C. Mc Mordie y señora, Mr. Gerard Bougie, Charlemage Roussin y A. E. Marios.

El «New York» llegará a la Habana el día 5 de marzo próximo.

El «Atlantis»

Procedente de Southampton, Curazao, Cartagena, Cristóbal, Kingston y Gran Caimán, arribó ayer mañana a este puerto el vapor inglés «Atlantis» que está realizando un viaje de excursión con doscientos cuarenta pasajeros, entre los que se encuentran personalidades inglesas integradas por los señores: ingeniero Sir John Arthur Aiton C. B. E. J. P. y familia, el Rev. William Henry Barry, M. A.; el teniente coronel retirado del ejército británico, William Fortescue Baset y familia; el comandante retirado de la Real Marina inglesa, Henry George Robinson Bevan, B. E. V. A. N.; el Magistrado Edward George Spencer Churchill M. C.; el teniente coronel John Gaitskell Shulton, médico R. A. M; el Magistrado Francis Dawson J. P. y señora; Lady Elizabeth de Lisle Idulley, el capitán Walter Hugh Steward Garnet, el banquero James Charles Gropin, el comerciante Lionell Atanley, H.A.R.G.R.E.A.V.S. y señora; el capitán de la Mrina Arthur Henikr Hgaton; Sir Roland Hodge y señora, el Brigadier General Sir Thomas Dape Jackson D. S.O.M.P.O.; el coronel muy Hon. St. Legen Herbis, D.S.B., el capitán Henry Ashton Lebreght, el conde y la condesa Roger y María Lapeyrouse-Vaucressen, el doctor Roberto Moore, Lady Beatrice Mary O-Noghlen, Sir Basil Peto, Bart, J. P. Fred Leigh-Pollitt y señora, F.R. G.S. el fabricante James Martin Ritchie, C.B.E. el ingeniero John Reney Smith, M.C.E.

También llegaron el editor español Romualdo Real González y su esposa Ma. Asunción Hernández de Real y el artista Albert Edgar Lilly-Wymn.

El «Cefalú»

De New Orleans, llegó ayer mañana a la Habana ,en ruta a Centro América, el vapor hondureño «Cefalú», de la Vaccaro Line, que ha traído carga general y ocho pasajeros con destino a este puerto, así como carga y cincuenta y cinco pasajeros en tránsito.

Entre los viajeros en tránsito figuran el Inspector Joseph Conklin, el periodista americano William Cordingley, el médico Hurde McClain, la artista americana Wilma Hubbard, el minero americano Albert Travis, el minero canadiense James Deyell y otros.

El «Iroquois»

En viaje de excursión llegó ayer a este puerto, procedente de Miami y San Juan de Puerto Rico, el vapor americano «Iroquois», de la Clyde Line.

Con destino a la Habana trajo el mencionado barco veintitrés pasajeros, y en tránsito 171 turistas americanos en su mayor parte, y un polizón de nacionalidad portorriqueña, nombado Herminio Lagaus, de veinte años de edad.

Figuran entre los pasajeros para la Habana llegados por dicho buque, los estudiantes portorriqueños Pedro García, Milton Dávila, Israel García González, Rosa Mangual, Julio Rivera, Daniel Santana, Dionisio Crespo Vélez, todos los cuales saldrán para Costa Rica, después de permanecer varios días en esta capital.

También han llegado el Ministro Evangelista Manuel Díaz Beltrán y señora, el médico costarricense Hilario Cuevillas, el estudiante cubano René Dussaq y otros.

Por el «Iroquois» ha llegado el Obispo Episcopal americano Charles Colmore, a quien le fueron dispensadas las cortesas de estilo.

El «Evangeline»

Procedente de Miami llegó ayer el vapor americano «Evangeline», de la Peninsular y Occidental SS Co., que ha traído 158 pasajeros, en su mayor parte turistas.

Figurando también en la lista José Galiana y señora, Carlos Montalvo, Aurelio Collazo, Humberto Hernández, Engracia Gros, Peter Varoni y otros.

Llegó también, acompañado de su esposa y de una cuñada, el doctor Louis Brownlow, miembro de la Comisión Pan Americana de Cooperación Intermunicipal y presidente del Clearing House de Chicago, a quien le fueron dispensadas las cortesías de estilo.

Los que se embarcaron para Miami

Conduciendo 350 pasajeros, en su casi totalidad turistas, regresó anoche a Miami el «Evangeline», partiendo en él: Antonio Capello y señora, Sydney George Dobson, del Royal Bahk of Canadá en la Habana y señora; el señor Arnaldo Fleischer, Antonia Rodríguez, Maxi Gurruchaga, el funcionario del Gobierno filipino Sancho Rausa y señora y otros. Con el propósito de visitar un familiar que se ha enfermado de cuidado embarcó el señor Miguel M. Arechabala y J. Fermín Iturrioz y señora.

Llegaron ayer siete aviones

Conduciendo cien pasajeros en total, llegaron ayer al aeropuerto del Arsenal, y procedentes de Miami, seis aviones del servicio regular de la Pan American Airways Inc., así como el avión NC16927 de la propia Compañía, que procedía de Mérida, Yucatán.

Además de los turistas americanos, figurando también los señores: el marino americano Dave Young, el estudiante cubano Francisco Mestre, Allen Creig y señora, Luciano Martínez, José Patrón, Gabino Aguilar, René y Mario León y otros.

Por esta vía salieron ayer para Miami 137 pasajeros, entre los que se encuentra el comerciante señor José María Trulloal y señora, siendo los restantes turistas.

El «Sixaola»

El vapor americano «Sixaola», de la Gran Flota Blanca, llegó ayer de Puerto Limón y Cristóbal, en ruta a New Orleans, hacia donde siguió viaje esta madrugada.

Trajo el mencionado barco con destino a la Habana, cuatro pasajeros, y para ser trasbordadas a New York 84 toneladas de carga general.

En tránsito para New Orleans lleva 55 pasajeros, turistas todos, así como también diecinueve pasajeros que se embarcaron en la Habana, figurando entre ellos el señor A. Hopkins y señora, Mr. y Mrs. J. Sparg, la señora M. La Seur, señora W. J. Torada, la señorita Niagle C. T. Jordan, Mr. y Mrs. W. E. Clark, Edward Coyne, Edith Spitzer, Mr. y Mrs. Milton Sharktein y otros.

Un yate inglés

Procedente de Miami llegó ayer tarde a este puerto el yate de bandera inglesa «Serva La Bari», embarcación de recreo que no conduce pasajeros. Será despachada hoy por la mañana por las autoridades marítimas.

Las salidas de ayer

Durante el día zarparon los siguientes vapores: «North Star», para Miami; «Cuba», para Key West y Tampa; «Estrada Palma», para Port Everglades; «Seatrain N. York», para el puerto de su nombre; «Evangeline», para Miami.

Barcos que se esperan

Hoy son esperados los siguientes: «Oriente», directamente de N. York, conduciendo carga general y pasajeros paar la Habana, así como turistas en tránsito; el «Florida», de la P. and O. SS Co., en su viaje regular de Miami; el «City of Los Angeles», de San Francisco de California y escalas, vía el Canal de Panamá; el «Indiana», de bandera francesa, que procede del Havre, vía Port Everglades, con carga general y un pasajero para la Habana.

Mañana son esperados el «Evangeline» de Miami y el «Seatrain N. York», de New York.

Remitidos a Tiscornia

Una vez cumplida en la cárcel de esta capital la pena que le fué impuesta en un juicio correccional, por aparecer acusados de riña, fueron remitidos al Campamento de Tiscornia por el Inspector de Inmigración, señor Juan Alemany, para ser reembarcados próximamente, los tripulantes del vapor noruego «Oslofjord», nombrados Alfred Serbersen y Arthur Johannsen.

El «Seatrain New York»

En ruta al puerto de su nombre llegó ayer a esta capital, procedente de New Orleans, el ferry americano «Seatrain New York» que trajo carga general y dos pasajeros para la Habana, así como carga general en tránsito.

Un polizón

Ante el oficial de guardia en la Estación d la Policía Marítima, sargento Mavillo, fué conducido por el vigilante No. 48, Francisco Cabrera, un individuo de la raza negra que dijo nombrarse Vctor Aloysins Benn, natural de Nassau, de 22 años de edad, el cual se le presentó en el muelle del Arsenal al citado vigilante en compañía de otro individuo de la raza mestiza, manifestando que había llegado hoy a este puerto como polizón en el vapor «Iroquois», conjuntamente con otros dos sujetos que aún estaban a bordo, por lo que se procedió a practicar las investigaciones oportunas, comprobándose después, por declaración del mencionado Aloysins, que había llegado hace dos días en el vapor hondureño «Castilla», procedente de Cristóbal como polizón.

Con el acta levantada se le dió cuenta al Comisionado de Inmigración, siedo remitido el mencionado sujeto al Campamento de Tiscornia.

Otras notas

La Peninsular y Occidental SS Co., con el propósito de ofrecer las facilidades necesarias para que los pasajeros que viajan en sus buques «Evangeline» y «Florida», tanto de Miami para la Habana el día 4, como de la Habana para Miami el día 5 de marzo próximo, puedan presenciar las carreras que se celebrarán en los hipódromos de ambas ciudades en las expresadas fechas, ha determinado que las salidas de los mismos de los respectivos puertos se efectúen en esos días a las nueve de la noche, en vez de a las siete, como señala el itinerario oficial de la Compañía.

El vapor «Magna» está tomando en la Habana setenta mil sacos de azúcar que llevará a los Estados Unidos.

La escultora argentina Liliana Cullen y el pintor cubano Alejandro Pardiñas, con nuestro Jefe de Redacción, Bernardo Jiménez Perdomo. La gentil artista sudamericana elogia el busto del Director del DIARIO, doctor José I. Rivero, tallado en piedra, obra de Ma teu.

LILLIAN CULLEN, CUARTO PREMIO EN EL CONCURSO DEL MONUMENTO A MARTI, ESCULTORA MODERNISTA

De nacionalidad argentina, su centro de actividad es el Brasil, donde colabora con Humberto Cozzo. Especializa en indios. Premiada en B. Aires. La Habana, atractiva

Esta gentil señorita Lillian Cullen, escultora que justifica una errata entre su vocación artística y su figura, llegó a nosotros con una credencial insuperable: la del eminente pintor Alejandro Pardiñas, que acaba de triunfar decisivamente con sus obras, expuestas en el Casino Español, y admiradas por los más conspícuos elementos habaneros. Habituado al éxito feliz de sus presentaciones, Pardiñas logró en el DIARIO uno más con la de su elegante cólega.

Lillian es argentina, pero —celoso que estará el tango de la carioca— reside hace mucho tiempo en el Brasil. Decidió ejecutar allí, en colaboración con el también escultor Humberto Cozzo, una maqueta para presentarla en el concurso para el monumento a Martí. La obra obtuvo un Cuarto Premio, revelación indiscutible de sus méritos, y de que Lillian sirve de negación al prejuicio muy sólidamente forjado en torno al valor que como artistas suele reconocerse a las mujeres atractivas.

Instalados en ese plano de noble afirmación artística ¿cómo hacer una entrevista a nuestra visitante sobre su «estrella» predilecta del cinema o en torno a la evocación de algún amor que dejara expuesto a los peligros crepitantes de la bella Río Janeiro? No: era preciso hablar de escultura.

Y la Srta. Cullen nos informa sobre sus proyectos. De la Habana seguirá viaje a México, pues le interesan para futuros trabajos los tipos de indios mexicanos. Lleva además una misión cultural en este sentido, pues la Institución Guggenheim —consagrada a las investigaciones indígenas— le ha otorgado una de sus becas anuales con objeto de que observe las fases escultóricas de los ejemplares, y de acuerdo con sus estudios realice algunos trabajos destinados al Museo de la Universidad Tulane de Nueva Orleans.

Finalmente, como epílogo de su jira, se propone visitar las ciudades de los Estados Unidos donde pueda ver monumentos de positivo valor artístico, pues se ha despertado en ella una gran afición a este respecto de la escultura.

Es inútil eludirlo. La señorita Cullen nos habla con cálidos elogios de la Habana. Pero no hay en sus frases, en su apreciación rápida de nuestra ciudad el juicio pueril de la turista «Havana is a beautiful City». Sus frases tienen colorido, personalidad, como toda su autora.

«Apenas conozco la Habana, pero presiento en ella mucho atractivo imprevisto, amable, digno de ser vivido».

Y para informar al lector sobre la carrera artística de Lillian encauzamos nuestro interrogatorio por otros rumbos.

—Pues... siempre me gustó mucho el arte. Comencé varias carreras y como en realidad ninguna lograba despertar mi interés un día decidí refugiarme en la escultura que constituía mi verdadera vocación

—Exposiciones?... ¿Premios?

—He exhibido en Buenos Aires, en París y en Río Janeiro. Obtuve el premio en un concurso celebrado en Buenos Aires. Pero rara vez presentó obras en exposiciones. Hago retratos con especialidad.

Con el mismo Cozzo tomé parte en un concurso internacional celebrado en Buenos Aires hace dos años y obtuvimos también un Cuarto Premio. Van hacer un Monumento a la Bandera en la Argentina, Concurso Nacional, que tendrá un costo de unos veitne millones de pesos argentinos, y deseo presentarme. Tengo en el Museo del Brasil la cabeza de un indio, y en el de Buenos Aires una muchacha india.

—¿Cómo anda el movimiento moderno en el Brasil?

—Muy adelantado. En los monumentos se buscan las líneas más modernas. En Pintura también. El público lo recibe con mucho agrado, y generalmente prefiero arte moderno al clásico.

Hay un gran movimiento artístico: continuamente los salones de la sociedad Pro-Arte se ven concurridísimos y se suceden las exposiciones. Los artistas extranjeros son muy bien recibidos...

—Y Ud., personalmente ¿es de vanguardia?

—Francamente, no me gusta alejarme de la tierra. Prefiero la escultura fuerte, exaltando los volúmenes; pero sin que pierdan su valor real. No creo los tipos, sino que los busco y los hago más marcados. Por eso me entusiasman los indios, y con ellos resalto sus características, sin estilizarlos, sin que pierdan su valor anatómico, sin separarme de la realidad. Creo que estilizar no es hacer escultura... En Pintura hallo muy bien que se llegue al Surrealismo, que se intenten todas las exageraciones; más, en Escultura, no.

Alejandro Pardiñas se acerca a nuestro buró. Lilian Cullen comenta las exposiciones de nuestro compatriota en Buenos Aires, por las que desfilaban miles de personas; la emoción que experimentó al recorrer la actual del Casino Español y contemplar tantos aspectos marinos de su ciudad natal— no olvidemos que ella es argentina— y lo mucho que extraña el ambiente artístico de las dos grandes capitales del Sur. Pardiñas hace elogios de las obras de esta muchacha desenvuelta y sencilla que se abre camino con sus esculturas, y lo mucho que la admiran en su patria y en el Brasil. Ambos han estado también en Europa. El panorama artístico de las grandes capitales pasa ante nuestra imaginación como una de esas «alfombras mágicas» que se proyectan en los cines. Pensamos que la Habana está aún en los comienzos...

EL SECRETARIO DE JUSTICIA VISITO EL NUEVO EDIFICIO DE LA AUDIENCIA HABANERA

Recorrió distintos locales en unión de los Secretarios Rodríguez Feo y Montiel. Adaptado ya el despacho del Dr. Montero, Pte. de ese Tribunal. La Sala 3ra. se muda

Ayer, a pesar de ser día festivo, se trabajó afanosamente en el nuevo edificio de la Audiencia por varios secretarios y empleados, especialmente por los de la Sala Primera de lo Civil, y comenzó la adaptación de los locales de la Secretaría de la Tercera de lo Criminal, que comenzará a mudarse hoy, si bien ayer se empezaron a instalar los escaparates donde se guardan los legajos de las causas ya ejecutoriadas.

La citada Secretaría de la Sala Tercera de lo Criminal, ocupará dos locales en la planta alta, a la derecha, entrando, y preciso es decir que ambos son insuficientes para dar cabida a la misma, que cuenta con doce empleados además del secretario, doctor José Antonio Rodríguez Feo, pues hay que tener en cuenta que los citados escaparates llenan bastante espacio y ni aún sin ellos es suficiente; tampoco tiene local para guardar las piezas de convicción de las causas que estén en juicio oral y la única ventaja qqe puede decirse que tiene es que celebrará sus actos en un local próximo a la Secretaría en la misma planta alta, que es el mismo Pleno, y está decorado. Una de las mejores disposiciones del doctor Rodríguez Feo, ha sido la de que el oficial encargado de recoger la firma de los procesados los lunes se coloque junto al pasillo, para facilitar la labor de todos y ocupar menos espacio, aunque trabajará dentro del local de la Secretaría; posiblemente tenga necesidad de situar dos empleados en el pasillo. Para el próximo lunes es muy posible que quede instalada definitivamente la repetida Sala Tercera.

El Secretario de Justicia

Hizo ayer su segunda visita al nuevo edificio, el doctor Augusto Saladrigas, Secretario de Justicia, el cual recorrió las dependencias de la Audiencia, acompañado de los doctores Ignacio Montiel, Secretario de la Sala Primera de lo Civil, que todavía lucha con el inconveniente del poco espacio para su departamento, aunque los ha de vencer; y el ya citado Rodríguez Feo. El doctor Saladrigas expresó qeu aunque las diez o doce dependencia de la Audiencia no tiene amplios locales, al menos están en un edificio ventilado, higiénico y moderno.

El despacho del Presidente

Ya ha quedado instalado el despacho del Presidente, doctor Mario E. Montero, que es la planta alta, directamente frente al pasillo que da a la escalera de entrada. Hoy el doctor Montero despachará en su nueva oficina.

Como el Conserje, señor Juan Espinosa continúa en el antiguo edificio el que no puede abandonar hasta que no esté del todo desalojado, actúa de Conserje en el nuevo, el señor Julian Mariartu, Alguacil de la Sala Cuarta de lo Criminal, desde el pasado miércoles, auxiliado por el mozo, señor Juan Mederos, hijo; ambos están allí desde las seis de la mañana hasta las seis de la tarde, sin interrupción.

Las secretarías de las Salas Primera, Segunda, Cuarta y Quinta de Criminal, quedarán instaladas en los bajos, la Segunda es la primera a la izquierda, entrando, frente a los salones de los abogados y procuradores que están contiguos, a la derecha entrando; en los altos quedan instaladas las secretarías de las Salas Primera y Segunda de lo Civil, la Tercera de lo Criminal. Oportunamente nos ocuparemos de las dependencias de la Fiscalía, aunque podemos ya decir que el despacho del Fiscal ha quedado instalado en la planta alta, a la izquierda de la escalera principal, entrando, si bien no se ha instalado aún allí el doctor Carlos Socarrás, jefe del Ministerio Fiscal de la Habana actualmente.

DISTINTOS PROFESORES ELEVAN UN RECURSO CONSEJO UNIVERSIT

Distintos profesores univer han presentado al Consejo Universitario un recurso de alzada contra acuerdo del Consejo Económico que impide a los catedráticos de este máximo centro de cultura cobrar simultáneamente sueldos del Estado y del Alma Máter.

Se trata del acuerdo número adoptado por el Consejo Económico recientemente.

Han interpuesto el recurso los profesores Ramón Zaydín, Aurelio Sánchez Arango, Matríinez Fortún, de Armas y Valdés Castillo.

El máximo organismo de la Universidad ha pasado el recurso al letrado consultor, a fin de que emita un informe.

También ha interpuesto un recurso ante el Consejo Universitario contra una resolución recientemente del doctor Enrique Llanio y del Castillo.

Señala que, encontrándose pendiente un recurso contencioso-administrativo interpuesto por él contra el acuerdo de habérsele destituído de la cátedra de profesor auxiliar de parasitología, no podía ascendérsele al cargo de profesor titular a otra cátedra.

Mesas de Dominó.

Invitamos a nuestra distinguida clientela a ver la nueva colección de mesas de dominó que acabamos de recibir.

¡LOS MAS PRACTICOS Y COMODOS ESTILOS!

3.50

Depto. KODAK Planta Baja.

El Encanto

EL ENCANTO presenta hoy Nuevas Colecciones de Vestidos.

No deje usted de ver hoy las nuevas colecciones de vestidos que EL ENCANTO presenta en el Tercer Piso. Una variedad extraordinaria con los más lindos estilos de primavera en estampados y colores enteros.

Desde **3.50** en la Sección Económica.
Desde **8.75** en el Dpto. de Vestidos.

TERCER PISO.

El Encanto

1939 ofrece a la mujer de gusto la más rica y variada de las modas de playa. "El Encanto" ofrece a su distinguida clientela lo más selecto de la moda de playa para la entrante estación. Visite nuestro Tercer Piso para informarse.

Tercer Piso.

El Encanto

M.E.C.D. 2016

SECCION 7A.

TELEFONOS:
Dirección. . . . M-2856
Jefe de Redacción M-1287
Sección de Sports M-7912

DIARIO DE LA MARINA

TELEFONOS:
Quejas M-7911
A. Clasificados . M-7915

SECCION 7A.

AÑO CVII — ACOGIDO A LA FRANQUICIA POSTAL — LA HABANA, SABADO, 25 DE FEBRERO DE 1939 — EL PERIODICO MAS ANTIGUO DE CUBA — PAGINA TRECE

LA NUEVA ESPAÑA

AMOR Y JUSTICIA

Cuando nos enteramos de que decenas de miles de ciudadanos que no han cometido crimen ni delito alguno han ido retrocediendo de pueblo en pueblo y de provincia a provincia ante el avance incontenible de las huestes nacionales, hasta recalar en la región catalana y pasar de allí a Francia, no puede uno por menos de pensar en los malos vientos que han soplado para tantos infelices desalojados de sus hogares arruinados, lanzándolos en espantoso éxodo por las rutas adoloridas de España, hasta caer en el camino o morir en suelo extraño y hostil entre torturas y sus lacras.

La inmensa mayoría de estos desdichados ha ido huyendo de un peligro para dejarse vencer y resignadamente amarrar a más, no con fraternos y amorosos lazos que unen y confortan, sino con doctrinas de odio y división que anquilosan el corazón y ciegan el alma, hasta arrastrarlos por la perversión de todo raciocinio mediante el empleo de toda clase a extremos de pánico tan deshumanizados como carentes de razón de base, hasta que adviene la ansiada fuga en la que el padre deserta del hijo y el hermano del hermano en un desencadenamiento de odios y una saña en la aversión que más parecen siniestra pesadilla que aquelarre que expresión de humanos sentimientos.

España, la madre benévola y comprensiva, tiende amorosamente los brazos a esos hijos en fuga y ve con dolor y con dolor cómo éstos la dejan y no acuden a buscar en el maternal regazo consuelo para sus males y lenitivo para sus dolores, sordos al requerimiento e insensibles al ruego, y contempla horrorizada cómo los hijos descarriados traidores y los extraños, salvajes y bárbaros, han llevado a su espíritu demones injustificados y monstruosas ideas, los obligan a ir cobardes, desesperados y errantes, cubiertos por los picachos y las vereadas sus cuerpos exhaustos, lanzando en el postrer suspiro la última maldición contra los malditos sin Dios y sin Patria que allí los impusieron y a extremo tal los condenan.

España, por boca de su Capitán, cesa de lanzar el angustioso llamamiento de amor a los hijos que la traicionaron, ni la vendieron ni cancharon las manos con sangre de sus hermanos. Ella los recibe con los brazos abiertos y pues el alma en los brazos, segura de poder proporcionarles remedio a sus males y alivio para sus penas, y, al mismo tiempo, llama también a aquellos otros engañados por la prédica funesta o la calumniosa campaña, en las que todo es infamia y mentira tienen asiento los equivocados que fueron en busca de mejoras y libertades mal tratadas y utópicas o en pos de ideales fantásticos, inasequibles a la humana naturaleza, para redimirlos del error, para reincorporarlos, purificados y sanos, al seno de la Patria que los necesita para llevar a feliz término sus ideales de resurgimiento y grandeza, transformándolos, por la taumaturgia del amor y la Justicia, en elementos útiles y valiosos que puedan cubrir su turno en la vida y en la patria con la dignidad y energía que enfrenan las pasiones y fortalecen el espíritu.

Para éstos, para los buenos y para los equivocados y los engañados de buena fe, no hacen falta oficiosas mediaciones ni intenciones y aviesas componendas. No tienen que temer y sí mucho que buscar y esperar de España que los recibirá, acogerá y amará como hijos que son, reservando todos los rigores de la justicia e implacable para los otros, para los apátridas y los traidores que abrieron surcos de dolor en su madre; para los que llevaron la ruina a los pueblos y el hambre, la desolación y el oprobio a los hogares, para los chalanes del patrio suelo y los verdugos y asesinos de sus hijos y para los que, vendidos al oro extranjero o ladrones del de la Nación, han llevado a ésta al borde del abismo insondable en que se pierde o punto de hallar indigna y gloriosa muerte.

A estos se hará rigurosa justicia sobre ellos, como desalmados monstruos y vulgares ladrones que descargará implacable todo el rigor de la ley.

Diga quien caiga y pese a quien pese.

Roberto SANTOS.

...IA EL NUNCIO UN RECORRIDO DE LA REGION CATALANA LIBERADA

...ARAGOZA, febrero 24. (Havas). ...llegó a esta ciudad el Nuncio ...al, en viaje hacia Barcelona, ...a los Santos Oleos para distribuirlos entre todas las diócesis que ...e. Manifestó en Zaragoza que ...recorrido actual es el mismo que ...ó cuando la liberación de Teruel, Castellón, Lérida y Tortosa. Al ...r por Cataluña, visitará a los ...pos de Vich y de la Seo de Urgel.

Dr. ROSATI
DENTISTA
O-Reilly 463 entre Villegas y Aguacate
Teléfono A-9422

...TRABAJARAN PRISIONEROS ...CON BUEN SALARIO EN LA OBRA DE RECONSTRUCCION

...BURGOS, febrero 27. (Exclusivo). ...departamento del Ministerio de ...ncia, encargado de poner a traba...a los prisioneros marxistas, ha pu...ado hoy las condiciones en que ...rán dichos prisioneros, y que ...n:

...imero: Los prisioneros devengarán ...dos pesetas diarias cada uno. Por ...ada niño mayor de 15 años de edad, ...prisionero recibirá una peseta adi...nal, hasta la suma máxima de cuatro ...y media pesetas al día.

...egundo: Los prisioneros recibirán ...do y comida.

...ercero: Las razones de empleo y ...números de obreros serán explicados en detalle.

...uarto: Los contratistas podrán ...ecutar a los prisioneros cuyo trabajo ...sea defectuoso.

...uinto: El departamento recibirá ...ecibirá a los prisioneros despedidos.

...El trabajo de los prisioneros será ...obras públicas, principalmente la ...nstrucción de carreteras y puentes ...de acuerdo con los planes de la ...España recientemente organizada, ...ual suplirá los materiales y proporcionará los ingenieros y técnicos.

LOS IZQUIERDISTAS FRANCESES SE OPONEN A QUE SEAN DEVUELTAS A LOS NACIONALISTAS LAS ARMAS QUE LOS ROJOS HAN INTRODUCIDO EN EL PAIS

EL CAUDILLO ESTA A PUNTO DE DESENCADENAR LA NUEVA OFENSIVA POR MADRID, CUENCA, VALENCIA Y ALMERIA

Se sabe que antes de la acometida final, el Generalísimo hará un nuevo requerimiento en pro de la rendición

Los «Ministros» rojos que se encuentran en Madrid se han reunido para estudiar la capacidad de sus fuerzas para la resistencia ante la inminente acometida nacionalista

MADRID, febrero 24. (AP).—El primer ministro Juan Negrín, jefe del gobierno rojo, celebró una urgente reunión del gabinete esta noche, en la cual los ministros trataron de la capacidad de sus fuerzas para hacer resistencia a la máquina de guerra de los nacionalistas.

«El jefe del gobierno y el ministro de Defensa informaron al gabinete largamente acerca de la situación militar, particularmente lo que se refiere a la aplicación de las medidas adoptadas para aumentar la resistencia del Ejército», dice una nota que se facilitó a la prensa a la terminación del Consejo.

Vicente Uribe, ministro de Agricultura, dijo que todos los miembros del gabinete asistieron a la reunión, excepto el de Estado, Alvarez del Vayo y José Giral, sin cartera, así como el ministro de Hacienda, Francisco Muñiz, que están en París.

Aparecieron los cadáveres del obispo de Teruel y del coronel Rey D'Harcourt

SALAMANCA, febrero 24. (Havas). Radio-Nacional informa esta noche lo siguiente, en forma de transmisión de su corresponsal en el Gran Cuartel General:

Hoy fueron encontrados en territorio de Cataluña, cerca de la frontera francesa, los restos mortales de cuarenta y dos personalidades nacionalistas. Una de nuestras patrullas estaba haciendo un recorrido por la zona, cuando en un pequeño bosque, a no mucha distancia de la línea, aparecieron los cuarenta y dos cadáveres. Todos presentaban huellas de haber sido fusilados y recibido después el tiro de gracia. Algunos de los cuerpos estaban acribillados a balazos. Se pudo identificar a muchos, siendo en su mayoría oficiales del ejército nacional, uno de ellos el coronel Rey D'Harcourt, defensor de Teruel, quien pactó con los rojos la rendición de la ciudad, más tarde recuperada por una ofensiva fulminante de nuestras tropas. Y otro de los cuerpos era el del obispo de Teruel, también prisionero de los izquierdistas, y del que se sabe que se negó siempre a hablar por radio, para decir que sus captores lo trataban bien, como era el deseo del Gobierno rojo, con finalidades de propaganda.

Confirman en Roma que se prepara una cuádruple ofensiva nacionalista

ROMA, febrero 24. (Havas).—El periódico romano «Il Messagero» confirma que las tropas nacionales están a punto de desencadenar una nueva ofensiva general en cuatro direcciones: Madrid, Cuenca, Valencia y Almería. Sin embargo, antes de lanzarse al asalto las divisiones, el generalísimo Franco hará a los rojos una última intimación, para que se rindan.

El general Juan Bautista Sánchez, que entró en Tarragona al frente de la Quinta División Navarra.

HORA ESPAÑOLA

Cubells, Virgen de los Remedios... ¡¡Y en el Estrecho de Gibraltar, la victoria!!

Importa mucho que las tropas españolas hayan conquistado el pueblo de Camarasa, cuyas centrales eléctricas se encontraban hace varios meses en nuestro poder; importa mucho, asimismo, que haya sido ocupado el pueblo de Albagés, en el flanco derecho del dispositivo de ataque; pero es mucho más satisfactorio que las vanguardias nacionales se encuentren esta noche a corta distancia de Cubells, y que los batallones de vanguardia duerman a estas horas alrededor de la ermita dedicada a la Virgen de los Remedios, debajo de Granadella y de Bobeza.

La toma de Cubells, pueblecillo situado en la carretera que sube de Lérida a Seo de Urgel, completa la maniobra de las agrupaciones que ayer tomaron la aldea de Clua y quedaron a las puertas de otro pueblo. Si las cosas de la guerra fueran juegos de niños en vez de ser tragedias de hombres, diríamos ahora mismo, apenas hemos leído el comunicado oficial del Generalísimo: «¡Caliente! ¡Caliente!».

Debo declarar que la llegada de elementos avanzados hasta las inmediaciones de Cubells me ha producido cierta sorpresa; no pude suponer que la rotura de las líneas enemigas al Norte de la cabeza de puente de Balaguer diera resultados tan fulminantes y tan profundos. Al Norte de Cubells se alza la Sierra Carbonera; más arriba está el pueblo de Alós de Balaguer; luego, al Norte de Baldomá, el conquistado caserío de Clua; siguiendo hacia las cumbres de Monsech, también coronadas por la bandera nacional, se cobijan en las estribaciones serranas Santa María de Meyá y Villanova de Meyá, igualmente nuestros; finalmente, bordeando la sierra de Comiols, entraron ayer en Benavent los soldados españoles. No hay sino mirar la situación de Cubells y la de Clua. Los demás pensamientos y reflexiones resultan ociosos. El mapa lo dice todo.

En el flanco derecho, la toma del pueblo de Albagés era irremediable, dada la posesión de Solerás, Granadella, Vértice Purgatorio y Vértice San Antonio. Albagés viene a ser como la punta de una flecha lanzada sobre objetivos crecanos. Pero no es esa noticia la que mejor nos da a entender las cosas relacionadas con el ala derecha operante en los valles del Segre. El comunicado oficial añade que las tropas españolas han entrado en el pueblo de Bobera, hecho igualmente normal después de la jornada de ayer. Y completa los datos geográficos con una serie de nombres, entre los cuales figura la ermita de la Virgen de los Remedios. Sobre una colina gris se alza, en efecto, esa ermita solitaria, lugar de gran devoción en toda la comarca de Granadella. La loma ermitaña está asentada en las orillas del Val de Bobera, especie de cauce de tipo torrencial, por donde en ocasiones suele correr un poco de agua. El Val de Bobera va a dar en el Ebro, precisamente junto al gran pueblo o pequeña ciudad de Flix. La ocupación de la ermita quiere decir, por consiguiente, que durante la jornada última, según los datos del comunicado, se ha procedido a una fuerte alineación del frente, entre Granadella y el Ebro. Ruego a mis lectores que no olviden este dato, porque tendré ocasión de recordarlo en días venideros.

¿A dónde podrán acudir los batallones rojos de Cataluña en medio de tanto desconcierto como les producen las maniobras, constantemente diversificadas, de nuestra ofensiva general?

Y ¡¡1.700 prisioneros más!! Y tanques, piezas de artillería, un centenar de armas automáticas, fusiles, depósitos, quince aviones!... No sé con qué extremos y milagrosos recursos contará el mando rojo para mantener la moral en las filas de sus milicianos; pero todos serán escasos para ocultar el panorama de catástrofe que va dibujándose de día en día sobre el frente de Cataluña. Solo quien haya conocido la guerra de cerca puede darse cuenta de lo que representan las diarias cifras de prisioneros. Sólo quien haya olido la pólvora del combate comprende lo que valen cien armas automáticas.

Y la ofensiva sigue; sigue más segura de sí misma que nunca; tiempo con tiempo; ritmo con ritmo; maniobra con maniobra; cada pieza se mueve en el gran tablero cuando está dispuesto que se mueva; ni un minuto antes, ni un cuarto de hora después. No han llegado aún las jornadas mejores. Pero ¡es absolutamente cierto, indudable, que vendrán!

Mientras tanto, allá abajo, en las aguas azules y nuestras, ¡nuestras para siempre!, del Estrecho de Gibraltar, la Marina de guerra de España ha conseguido una gran victoria. Iba el destructor rojo «José Luis Diez» por las rutas que dan a Oriente. Los ingenieros franceses le habían hecho muy buenas reparaciones y afeites, después de la desventura que le aconteció hace unas semanas, al encontrarse con uno de los navíos de la Escuela Nacional. Navegaba tan orgulloso, con sus turbinas de 42.000 caballos, y sus 36 nudos de andar, y sus cañones poderosos. Fuera esperaba un pequeño barco minador, con audaz tripulación de corazones. ¿Qué podría hacer, con sus turbinas de 5.000 caballos, y sus diez y ocho nudos de velocidad, y sus cuatro cañones de 120, y sus cuatro ametralladoras?

Pero he aquí que a poco de entablado el combate, el orgulloso destructor, torcido de heridas y de torres, fué a encallar tristemente en una playa protegida por pabellón extranjero. ¡Otra vez al rincón de Gibraltar! El «José Luis Diez» iba a ser nuestro. Unas brazas más de huída, y quedaría varado al alcance de nuestro Mando. ¿No hemos dicho una vez en la Historia que vale más tener honra sin barcos que barcos sin honra? Honra y barcos tenemos hoy; pero si de lo primero no será posible conocer aumento, porque no es posible en ese punto el «más allá», de lo segundo, sí.

¡Marinos del Vulcano»! Como en las horas más luminosas de nuestra gloria, habéis lanzado a la rosa de los vientos vuestro «¡Arriba España!». Con diez y ocho nudos de andar y cuatro cañones de 120, cerrábais —a fuerza de corazón— el paso del Estrecho. ¡Qué España se conmueva ante vuestra hazaña, y que los españoles sepamos comprender lo que ese gesto quiere decir para hoy y para mañana!

MANUEL AZNAR.

Las tropas de Franco ocupan a Barcelona cumpliendo su bello lema que dice: "Por la Patria, por el Pan y por la Justicia"

Las operaciones militares realizadas por las tropas del Generalísimo para la conquista de Cataluña pusieron una vez más de manifiesto la valía del mando y de su Ejército

Hoy, día 26 de enero, hace un mes y tres días que las tropas victoriosas del general Franco partieron en su ofensiva catalana desde las pequeñas cabezas de puente de Serós y la de Baronia. Un mes y tres días y al cabo de estas treinta y tres jornadas de constante batallar y de marchas triunfales, Barcelona, la capital de la España marxista, cae conquistada por estos soldados magníficos, cuyo empuje irresistible va liberando en etapas heroicas el suelo dolorido de su patria.

Ofensiva fulminante llevada con la rapidez del rayo sin un momento de calma ni de reposo para la horda derrotada. Hoy es el verdadero momento de la exaltación de este ejército admirable forjado en torno a un caudillo genial que con su fe, su tensión moral y su férrea disciplina, ha conseguido hacer una realidad de la aspiración unánime de todos los buenos españoles. He aquí el gran ejército español. Esta es la enseñanza viva de la gran batalla de Cataluña coronada hoy con la conquista de Barcelona. El Caudillo, con sus estados mayores, el alto mando de las grandes unidades, los jefes que conducen la tropa y ese espléndido soldado español incontenible en el ataque e incansable en la marcha, son los factores directos de esta gran victoria que hoy hace prever, en un porvenir inmediato, el total triunfo de las armas nacionales.

La liberación total de España se apunta ya como realidad inminente, y en este momento en que el velo que oculta el porvenir se rasga a la luz de la victoria, es de justicia destacar en el primer plano del honor al verdadero artífice del triunfo: al Ejército nacional, que el día 18 de julio de 1936, con un patriotismo y un sacrificio sublimados hasta el heroísmo, cargó con el peso de dar a todos los españoles una Patria en la que, después de largos años de ignominia, renace toda la dignidad y la grandeza de la vieja historia española.

Homenaje al Ejército nacional, al ejército de los que cayeron en las horas difíciles y de los que aún luchan en los frentes libertando el suelo de su patria a costa de su sangre generosa. Homenaje al Ejército nacional, cuya actuación en las últimas fases ya recorridas de esta gran campaña de Cataluña le coloca ya al nivel de los viejos Tercios, recordando sus victorias legendarias de los tiempos del Imperio.

La batalla de Cataluña continúa. Vencida ya en sus fases decisivas cuya reseña vamos a relatar, queda aún ante nosotros el porvenir de una lucha incansable hasta la total liberación de esta gran región española y el dominio desde las fronteras del norte hasta la línea del Llobregat.

Después de la conquista de Tarragona el frente nacional sobre Cataluña fué objeto de una rectificación general que puede considerarse como la base de partida de la nueva etapa de marcha sobre Barcelona. El día 19 de enero este frente rectificado se podía trazar así, sobre el mapa: por el norte, la situación del pueblo de Pons constituía el máximo avance nacional en los sectores del alto Segre. En el centro, sobre la carretera general de Barcelona, Cervera quedó ampliamente rebasado y la resolución que dos días antes se había efectuado sobre la gran bolsa que se extendía entre esta ruta y las avanzadas de Santa Coloma de Queralt ordenaba el frente nacional en zona inmediata al pueblo de Montmaneu, que estaba ocupado y rebasado. Más al sur, las avanzadillas de Santa Coloma y luego el curso del río Gayá servía de divisoria de fuerzas hasta el Mediterráneo al que este río desemboca en las inmediaciones de Tamarit. Este frente, así constituído, estaba cubierto por las mismas fuerzas que desde el comienzo de la ofensiva tan brillantemente operaban sobre Cataluña. En la zona norte inmediata al Pirineo, las fuerzas del general Muñoz Granda—cuerpo de ejército de Urgell—proseguían su guerra de montañas avasallando la ingente orografía que cerraba el paso a la marcha del Ejército. En el centro, en la clave misma del dispositivo, el general García Valiño con sus tropas del Maestrazgo cubría los sectores inmediatos a Cervera. Entre García Valiño y Urgell, operando en la gran bolsa que se abría entre ambos avances, el general Moscardó, con sus tropas de Aragón, enlazaba ambos flancos. Al sur, las tropas legionarias, las del cuerpo de ejército de Navarra y las del Marroquí, alineadas por este orden de norte a sur, cubrían desde Santa Coloma de Queralt hasta el mar, junto a la desembocadura del Gayá.

Si se examina la estructura de esta línea, se aprecian ya a primera vista las ventajas que reportaba al dispositivo nacional en la marcha de la campaña la victoria conseguida sobre Tarragona. Estructura muy homogénea y rectificada del frente. Mantenimiento del dominio y del control de las principales vías de comunicación sobre Cataluña. Gran reducción en la longitud del frente cubierto por las unidades nacionales. Y, por consiguiente, un considerable aumento de la densidad de tropa acumulada. Este último dato ha tenido como lógicamente se comprende, una verdadera trascendencia en el ritmo ulterior de la campaña. La concentración de fuerzas fué tan bien calculada por el general Franco, que después de las disgregaciones forzadas por las maniobras locales anteriores a la conquista de Tarragona en esta nueva fase, los cuerpos de ejército nacionales avanzaban cómodamente en sectores cuyo frente oscilaba entre los quince y los veinticinco kilómetros. La masa de ejército así acumulada, resultaba verdaderamente irresistible. Sólo un ejército potente y sólidamente organizado podía enfrentarse con esta avalancha. Imposible siquiera intentarlo para las fuerzas desarticuladas de la tropa marxista deshechas y descompuestas después de una derrota y una retirada de cerca de cien kilómetros de profundidad.

Este frente nacional no llegó a estabilizarse ni un solo día. El ritmo que el general Franco imprime a su ofensiva no admite dilaciones ni reposo. El mismo día 19 este frente rectificado se deshace ya en operaciones locales que inician la nueva fase de la batalla de Cataluña. Las fuerzas nacionales marchan a conseguir la línea del Llobregat. El paso de este río, dada la orientación general de la ofensiva de Franco, constituye, desde un punto de vista eminentemente militar y táctico la caída de Barcelona.

El día 19 se rompe el frente rectificado y las fuerzas del Ejército nacional comienzan a dibujar en cada sector correspondiente sus nuevas maniobras. La más importante y atrevida de todas es, sin duda alguna, la realizada por el general García Valiño que, saliéndose del eje de marcha de la carretera de Barcelona, se lanza desde una zona inmediata a Cervera por un inverosímil sendero del tipo de ruta de montaña en dirección a Calaf y de Manresa. Movimiento habilísimo, que lleva una doble finalidad: la de rodear por el norte la zona más difícil que se opone a la ofensiva que es el macizo de los Bruchs y de Montserrat, y la de llevar el avance nacional hasta una población como Manresa, que, aparte de su importancia industrial, tiene en el orden estratégico, la de su situación en el centro mismo de Cataluña, en el enlace de sus zonas bajas y de sus sectores montañosos.

Las divisiones legionarias se lanzan en el primer impulso sobre Igualada, pero en seguida se ve en su orientación la maniobra de envolvimiento por el sur del macizo de Montserrat. En su progresión cargan el peso de su avance sobre su ala derecha, que maniobra en la zona sur de Igualada, de manera que el día 21, víspera de la ocupación de esta ciudad, se habían cortado, tres kilómetros al sureste de la misma, los puentes que por Pobla de Claramunt cruzan el río Noya, y cogida la carretera de Martorell, sobre ella se orienta el avance hacia el Llobregat, salvándose la zona áspera de los Bruchs.

Los cuerpos de ejército de Navarra y Marroquí avanzan limpiamente en flecha rápida y directa. Las tropas de Solchaga, desde sus bases de partida sobre el Gayá, se lanzaron sobre Villafranca del Panadés—día 21—y de aquí por San Sadurní de Noya en dirección a Martorell. Las unidades mandadas por el general Yagüe progresan en las inmediaciones de la costa. Vendrell, Villanueva y Geltrú y Sitges—día 22—han sido sus principales etapas. Avance normal y franco en perfecta formación de las unidades alineadas.

Venciendo todas las resistencias que se les oponían, arrollando todas las líneas fortificadas, el ejército nacional lanzado en estas direcciones llega al río Llobregat en las primeras horas de la mañana del día 24. Desde la línea del Gayá hasta la del Llobregat, la distancia aproximada en la zona media del frente es de unos cincuenta kilómetros. Para llegar hasta el curso del río barcelonés las fuerzas nacionales salvan los últimos sistemas mantañosos que defienden el valle del río desde su zona occidental. Son las líneas de sierras que enlazan las alturas de Calaf y la Sierra de Montserrat, la de Montcan, la de Planas y, por último, junto a la costa, la abrupta zona denominada de las costas de Garraf. Todo un sistema montañoso que constituye el apoyo natural de las defensas de Barcelona en un avance como el nacional rigurosamente orientado de oeste a este.

La llegada al Llobregat constituye un verdadero modelo de orden y armonía. Ese día 24, decisivo en la campaña de Cataluña, los cuatro cuerpos de ejército nacionales, maniobrando por sus distintos sectores, llegan al Llobregat y tres de ellos lo pasan en el mismo día. El general García Valiño corta el Llobregat en su maniobra envolvente sobre Manresa. Las tropas del Maestrazgo que en las primeras horas de la mañana habían pasado el río Cardoner completaron en el resto de la jornada su movimiento por la zona norte de la ciudad para venir luego a converger sobre ella ocupándola mediada la tarde. Manresa se encuentra en la confluencia de los ríos Cardoner y Llobregat y recostada en la orilla izquierda de este último de manera que envolviendo la ciudad por el norte y pasando en dicha zona el curso de ambos ríos las fuerzas nacionales consiguieron salvar las defensas apoyadas por los marxistas en el foso que constituye el cauce del Llobregat, viniendo luego a caer sobre la población desde sus sectores norte y oeste.

Al mismo tiempo todo el resto de las fuerzas entraba en la línea del Llobregat. Las divisiones mixtas legionarias, desviándose a la izquierda de la carretera de Martorell, alcanzaron su curso en el pueblo de Abrera y lo pasaban mediada la tarde. Más al sur, a las tropas de Navarra correspondió el honor de ser las primeras en cruzar sus aguas. A mediodía la Cuarta División de Navarra, mandada por el general Alonso Vega, había alcanzado el río en Martorell y, momentos después, conseguía felizmente poner el grueso de sus tropas sobre la orilla izquierda. En las inmediaciones de la costa el general Yagüe había conseguido rebasar las costas de Garraf, atacándolas tanto por la línea de la costa como más al interior, desde San Pedro de Ribas. A las doce del día llegaba al pueblo de Gayá. En las primeras horas de la noche, alcanzaba la desembocadura del Llobregat, conquistando y rebasando en el Prat de Llobregat el aeródromo de Barcelona.

Quedaba coronada la etapa decisiva de la batalla. En una progresión de 5 días y con una profundidad de 50 a 60 kilómetros, se había pasado del límite de su provincia a las mismas puertas de Barcelona. Las últimas líneas de resistencia mal cubiertas y defendidas por un ejército anulado en sus efectivos y en su moral derrotada, habían saltado al empuje de las tropas que avanzaban. Los cañones nacionales bombardeaban esta tarde del día 24 el puerto de Barcelona. Yagüe, con sus fuerzas marroquíes, acampaba en pintoresco vivac, a un kilómetro y medio de las barriadas extremas de la zona sur del casco urbano de Barcelona. Como resistencia, de vez en cuando sonaban los disparos de las baterías de Montjuich.

Sobre Barcelona

Dos días nada más de maniobra envolvente. Precaución para la entrada. 24 de enero, paso del Llobregat. 26 de enero, conquista de Barcelona. En la sucesión de estas dos fechas se ve cómo el paso del río fué decisivo en el curso de la campaña sobre Barcelona. Técnicamente, desde un punto de vista estrictamente táctico, Barcelona estaba conquistada por las fuerzas nacionales. Quedaban los problemas materiales de índole más bien policíaca que militar que plantea la ocupación de una gran ciudad en la que hoy se albergan más de dos millones de habitantes. Quedaba el posible peligro de una lucha revolucionaria en sus calles. Para salvar estos peligros, el plan del general Franco sobre Barcelona es exacto y preciso. Tres cuerpos de Ejército convergen sobre la capital: el de Navarra, el Legionario y el Marroquí. Las fuerzas legionarias completan su movimiento envolvente en los sectores más exteriores de la población, avanzan al sur de Tarrasa y Sabadell. Las fuerzas de Solchaga marchan rápidamente hacia el casco urbano en movimiento oblicuo que les lleva a penetrar en Barcelona dominando previamente las alturas que rodean la ciudad por su zona norte. El cuerpo de ejército Marroquí continúa su movimiento riguroso oeste-este, apoyado sobre la costa. Esta es la última maniobra que lleva a las fuerzas nacionales en las primeras horas de la tarde del día 26 hasta el centro mismo de la capital catalana. El día 25 fué un día clásico de toma de contacto. Las tropas nacionales desbordan desde primera hora sus cabezas de puente conseguidas sobre el río Antes de mediodía lo ha pasado ya todo el cuerpo de ejército Marroquí, al sur de Molins del Rey y a la altura de Prat de Llobregat. Las fuerzas se desparraman por la orilla izquierda del río buscando contacto con las aglomeraciones urbanas exteriores. Las avanzadillas han ocupado las barriadas. Cuando cae la noche, las fuerzas españolas rodean ya la gran ciudad en sus sectores noroeste y este. Desde las inmediaciones de Vallvidriera hasta el mar, por delante de Montjuich.

El día 26, en esta gran jornada que devuelve a España la capital de Cataluña, todo se sucede con una rapidez precisa y exacta. Comienza el día como operación militar en el campo. La lucha se desarrolla ya sobre el suelo urbanizado de Barcelona, pero las tropas se mueven como en campaña. Primer objetivo del día: las fuerzas de Solchaga han conquistado muy de mañana Pallvidrera. Desde Pedralbas, Barcelona está a la mano. Ante los soldados nacionales desembocan las grandes calles que cruzan Barcelona. En las casas inmediatas se ven banderas blancas y algunas nacionales. Es la invitación a la entrada. Sin embargo, de momento el avance continúa como operación en campo abierto. De cara a Barcelona a la izquierda de la colina de Vallvidriera, está la mole imponente del Tibidabo. Es el segundo de los objetivos de Navarra en la mañana de esta emocionante jornada. Muy débil resistencia en el comienzo del avance. Luego éste se hace rápido, sin enemigo. A la una de la mañana la bandera nacional ondeaba sobre el Tibidabo, la más importante de las alturas que domina por el norte a Barcelona.

Para esta hora también otra de las alturas simbólicas de Barcelona estaba ocupada: el castillo de Montjuich. Lo habían asaltado los soldados de Yagüe con su coraje característico. Cuando subían a mitad de la colina en la que se alza el castillo, la resistencia ha cesado.

Una bandera blanca aparece en la cumbre. Son los prisioneros nacionales que salen de su cautiverio. Rostros famélicos, que parecen de resucitados. Mil doscientos prisioneros no cogidos en la guerra, sino detenidos por los marxistas, sufrieron algunos de ellos prisión desde julio de 1936. Momento de emoción intensa: Montjuich, mediodía sobre el puerto de Barcelona. En las dos alturas más elevadas de la ciudad—Tibidabo y Montjuich—luce espléndida la bandera nacional sobre un cielo de gala del más espléndido de los días mediterráneos. La operación militar ha concluído con la conquista de estas alturas. Desde ellas el avance se desborda. Los carros blindados y los tanques bajan al comienzo con alguna precaución respaldados por soldados desplegados en guerrilla. Luego avanzan ya los pelotones en masa. Los soldados bajan agitando sus banderas y entonando sus canciones de guerra. En las calles de Barcelona, desiertas al comienzo, resuenan el «Himno del Legionario», el de «Cara al Sol» y el canto de los voluntarios requetés, «Por Dios, por la Patria y el Rey»... La población civil se echa a la calle, sale de sus refugios en este momento inolvidable de la liberación. Las caras, de asombro. Gentes que parecen despertar de una pesadilla. Las mujeres que abrazan y besan a los soldados. Y luego el entusiasmo delirante de una población emocionada que comprende la intensidad del momento porque intensamente ha sufrido también, en dos años y medio, la más tiránica de las dominaciones marxistas. A las cuatro de la tarde los objetivos principales del interior de la ciudad están conseguidos: el puerto, la estación central telefónica, que aparece intacta y presta aún servicio; la estación de cables, las centrales eléctricas, en las que los ingenieros nacionales garantizan ya el flúido eléctrico y la luz de la ciudad; las estaciones de radio, en las que se proclama ya la victoria de los soldados de Franco.

Las fuerzas de Navarra, que han desbordado los barrios extremos de Sarriá, Pedralbes y La Rabasada, avanzan por la Vía Diagonal. Bajan por el Paseo de Gracia. Estas tropas enlazan con las marroquíes en el mismo centro de Barcelona: en la Plaza de Cataluña. Cuatro divisiones han hecho ya su entrada: la 150, que manda el coronel López Bravo; la 13, conducida por el general Barrón; la Quinta y la Cuarta de Navarra, mandadas, respectivamente, por los generales Juan Bautista Sánchez y Alonso Vega. Las tropas legionarias rodean por el norte la ciudad y marchan a dominar la zona oeste hasta los puentes sobre el río Besós. Por todos los caminos de Barcelona siguen entrando más fuerzas nacionales y con ellas los camiones del «Auxilio Social», llenando las primeras necesidades de la población hambrienta.

Entra en Barcelona la España de Franco, cumpliendo el lema de la revolución nacional: «Por la Patria, por el Pan y la Justicia». A últimas horas de la tarde se lee y fija en todo Barcelona el bando del general Dávila que restablece el orden, la paz y el gobierno en este pueblo que tanto ha sufrido por los crímenes y desmanes de la horda roja.

La magnitud de la victoria

Como es lógico, Barcelona absorbe todo el interés del momento. Pero la verdadera magnitud de la victoria no se deduce sólo del triunfo sobre las calles de la capital de Cataluña. Se cogen millares de prisioneros, centenares de camiones y de vagones de material de guerra, industrias de fabricación de armamento en curso de funcionamiento; se dispone de un centro industrial capaz de completar y colmar todas las exigencias de la España nacional. Pero hay en las noticias de este día algo que rebasa de la victoria catalana: son las informaciones que nos llegan en el umbral mismo de Barcelona, de triunfo y de victoria en todos los frentes de combate. Por el norte, el cuerpo de ejército de Urgell conquista Solsona; avanza el del Maestrazgo de Manresa hacia los sectores del norte; el de Aragón, ha conquistado Cardona.

En Extremadura se ha limpiado de enemigo la zona de Los Blázquez y Valsequillo, en la que los rojos intentaron su contraofensiva. Hoy, el mismo día de la conquista de Barcelona, la línea nacional se repone en la forma en que se encontraba antes de la diversión de fuerzas intentada por los marxistas: esta es la plenitud de victoria. Todas las fuerzas acumuladas por el mando rojo en los sectores del sur—en Extremadura y Andalucía—no sólo no han conseguido parar el avance nacional en el frente de Cataluña, sino que todas sus tentativas han sido reducidas por las fuerzas que cubrían aquellos sectores. Ni un solo hombre de Cataluña ha descendido. Por esto, hoy la victoria en aquel frente que se nos antoja lejano desde el bullicio de la emoción callejera que desborda Barcelona, nos da el verdadero índice de la totalidad de la victoria nacional De su magnitud justa ante la perspectiva de esta guerra.

DR. MANUEL VILLAVERDE
De las Universidades de Madrid y de La Habana.
Médico de la Clínica del Profesor Gregorio Marañón, de Madrid.
Medicina General Secreciones Internas. Consulta previo turno.
Teléfono F-3532.—Calle 17, número 11.—Vedado.

La protesta de los extremistas se refiere especialmente a un cañón antiaéreo que en Francia necesitan

Por la Prensa francesa es muy elogiado el gesto del Caudillo al admitir de nuevo en España a los fugitivos tanto civiles como militares. Las mujeres alemanas envían víveres a España

PARIS, febrero 24. (Transocean) Según informa «Petit Parisien» duró una hora y tres cuartos la entrevista tenida el jueves por el Senador francés Leon Berard, con el general Jordana, a la que asistieron sus colaboradores Jean Saint y Baraduc. Cuando salió del despacho general declaró: «La prolongada conversación que he tenido con el Ministro del Exterior español ha tenido el éxito que apeteciamos. Sin embargo esta entrevista no es aún suficiente, habiéndose convenido una nueva para el viernes a las diez, y probablemente será la última que tendré con él».

Dicho periódico, como se sabe, es oficioso y vuelve a subrayar la disposición de Francia a reconocer al gobierno de Franco sin imponer condición previa alguna. Tampoco podía ponerse en duda que es solamente justo el entregar al general Franco los depósitos de oro, objetos de arte y material de guerra llevados por los rojos a Francia.

Finalmente, hay que reconocer el bello gesto del general Franco al readmitir en territorio nacional a los fugitivos rojos, tanto militares como civiles.

Se oponen las izquierdas francesas que se le devuelvan a Francia las armas traídas por los rojos de España

PARIS, febrero 24. (Transocean). El diario de la izquierda «Ordre» protesta contra la entrega de armas traídas por los rojos a Francia al general Franco, especialmente cañones de 20 mm. de procedencia suiza.

Esta arma es precisamente el modelo que Francia se esforzaba recientemente en obtener en la mayor cantidad posible.

Dedicase ahora Azaña a trabajos literarios y a escribir sus memorias.

PARIS, febrero 24. (Transocean).—El periódico «Excelsior» informa que el Presidente de la República española, refugiado en París, se dedica ahora a trabajos literarios.

Como se recordará ya escribió hace años el drama «La Corona».

Además que se dedicaba a escribir sus memorias para un gran periódico mexicano. También informa el citado diario que el ex ministro del Exterior de Francia, Paul Boncour, acaba regresar de Londres, donde había visitado a Azaña, con quien tuvo una muy larga entrevista.

Envían las mujeres alemanas gran cantidad de víveres a Auxilio Social en Barcelona

BERLIN, febrero 24. (Transocean). Por encargo del Frente de Trabajo Alemán en colaboración con la Liga de Mujeres Nacional-Socialistas alemanas que se dedican a enviar a la Cataluña liberada, comestibles, fueron cargados el viernes en Hamburgo a bordo del vapor «Trapani» cuatrocientos mil kilos de harina de trigo.

Esta cantidad será entregada a «Auxilio social» de Barcelona, para repartirla en la población.

A mediados de la semana próxima serán expedidos nuevos envíos de víveres.

ESTA EN LA HABANA EL DIRECTOR DE LA REVIST

LLEGAN HOY LOS DOS ASES DEL GOLF, RALPH GUDHALL Y DENNY SHUTTE

Hoy por la mañana, por la vía aérea y por el Correo de la Florida, harán su arribo a la Habana, Ralph Gudahll y Denny Chutte, los campeones de golf del mundo y de la Asociación de Golfistas Profesionales, respectivamente, que esta tarde a las dos y mañana a la misma hora, han de enfrentarse en los links del Havana Country Club, primero, y Jaimanitas Yacht Club despues, con Rufino González y Pepe Fernández, nuestros hábiles profesionales, en dos matches a 18 hoyos que prometen resultar sensacionales.

La clase enorme de los visitantes por un lado, y el deseo de aquilitar el valor de nuestros destacados profesionales por otro, han dado a estos encuentros un interés y colorido enorme y ya los aficionados al bello deporte inglés arden en deseos de que llegue la hora en que la contienda se inicie.

Orencio Nodarse, el competente asesor del Comandante Mariné, se ha anotado un éxito decisivo al lograr la realización de estos matches, pues ha tenido que vencer el enorme obstáculo que significaban las jugosas ofertas que en sus bolsillos tenían, procedentes de los clubs californianos, tanto Gudhall como Shutte. Ambas estrellas, que han tenido una temporada magnífica, resultando vencedores en todos los terrenos en que se han presentado, han de encontrar un hueso muy duro de roer en la persona de nuestros representantes. Rufino González y Pepe Fernández, que paso a paso han avanzado hasta colocarse en el más alto sitial entre los jugadores locales, se encuentran en una forma estupenda y han de echar el resto por obtener la victoria, o, al menos, un score aprobado cosa que ambos saben ha de representarlos una segura participación en los torneos que se avecinan en la Florida.

Largo tiempo ha de pasar de que nuestros fanáticos vueltan a tener la oportunidad de ver en acción a jugadores de la tallla de nuestros visitantes y por ello no somos remisos en recomendarles que se apresuren a otener los tickets correspondientes, pues la demanda es enorme y el número limitado. Su costo es el de un peso, por los dos días y pueden ser adquiridos en las oficinas del Havana Country Club y Jaimanitas Yacht Club.

Repetimos, el primer match se efectuará esta tarde a las dos en el Country Club y, el segundo mañana a propia hora en el Jaimanitas Yacht Club.

Máximo Buengusto EN LAS CARRERAS

JUEGA ESTA TARDE EL TEAM DEL CIRCULO MILITAR Y NAVAL EN REGLA

SPORTS — DIARIO DE LA MARINA — SPORTS

PAGINA CATORCE — LA HABANA, SABADO, 25 DE FEBRERO DE 1939 — AÑO CVII

Tópicos Futbolísticos

Por «PETER»

—Hermosa fiesta deportiva en el Stadium Cerveza Tropical.
—Venció la Selección Juvenil de Cuba a la de México: 2 a 0.
—Los mexicanos, pese a la derrota, lucieron muy buenos.

Una brillante página de nuestra historia balompédica fué escrita ayer en el gran Stadium Cerveza Tropical, con motivo del primer juego internacional de equipos juveniles, representando a México, el país hermano, y Cuba. Y no lo decimos porque la victoria haya sonreído a los nuestros, sino porque entre todos, criollos y chamacos, brindaron una magistral demostración de lo que es el varonil deporte, brindando un espectáculo precioso, que aún lo fué más grande y más bello, por los ejercicios rítmicos con bandera, ejecutados tan magistralmente por los niños y niñas de la Beneficencia, acto que fué la más adecuada introducción para una fiesta del calibre de la de ayer, y que por el éxito que alcanzó, enviamos nuestro más caluroso aplauso al doctor Julio César Portela, director de esa gran organización, y al profesor José Rivera Fernández. Fué un show tan bonito, que la muchedumbre no cesó de aplaudir mientras los chiquillos estuvieron haciendo sus movimientos al compás de su banda.

Y así, después de tan brillante inicio, dió comienzo el match entre los equipos juveniles de México y Cuba. De entrada, los nuestros se anotaron un goal, pero un goal de factura, un goal ejecutado con un primor, que arrancó aplausos aun de los mismos entusiastas que ansiaban el triunfo de los simpáticos visitantes. El tanto fué hecho casi de salida, y sin caer en la hipérbole, se puede asegurar que casi ni tocaron el balón los forasteros. Un goal sorpresa, relámpago, que sin duda alguna hizo los efectos de un jarro de agua fría para los entusiasmos de los mexicanitos. Se hace el kick-off, hay un pase al extremo, Veiga se hace del cuero, corre con él sirve un centro que intercepta Manolito de cabeza y con él le pone el balón en los pies a Carnera, y éste, de media bolea manda el esférico a las redes, para que la afición ruja de entusiasmo, y los niños de la Beneficencia gozaron de unos instantes de intensa emoción.

A nosotros, lo decimos con sinceridad, nos agradó la anotación más por la alegría que produjo en esa muchachada, que por lo que significa para el triunfo de los futbolistas nuestros. Porque a fuer de sinceros lo decimos, no nos hubiera dolido que unos pequeños atletas, tan simpáticos y tan caballerosos como esos que nos han traído a la Habana el Licenciado Gómez Gandoa y Fernando Marcos.

Esa anotación dió ánimo a los nuestros. Y en las filas contrarias, a juzgar cómo se las entendían los muchachos con el balón, había sido un acicate. Redoblaron sus ímpetus los mexicanos. comenzaron a ligar preciosas jugadas, a jugar ajedrez con los pies, para usar un término que viene como anillo al dedo, y así la afición gozó de las delicias de un partido primoroso, plagado de belleza, y que produjo más emoción que un encuentro entre dos equipos de campanillas. Vimos jugar al balompié, y con ese ardor, con ese entusiasmo que sólo saben imprimir en las jugadas los verdaderos jugadores amateurs, los que luchan por una bandera. Y la que ayer defendían esos veintidós muchachos, tenía los colores más preciados.

Un juego estupendo. Los mexicanos dieron sensación de tener más dominio del balón que los nuestros. Los del patio solamente pudieron superarlos en dos cosas, en el juego de cabeza y en los tiros a gol. Los delanteros mexicanos pecaron de tirar siempre de lejos, pero en esto debemos atribuir el buen trabajo de nuestros backs, que supieron siempre, en casi todas las ocasiones, contener los avances de los mexicanos. Miguel Salazar, el extremo derecha de los invasores, tuvo una ocasión el empate en sus pies, pero el tiro salió a kick, rozando el larguero. Salazar tuvo casi todo el peso del partido, casi siempre se cargó el juego por su ala. Debe ser porque en él tenían más esperanzas que en el resto del quinteto. Otro momento de peligro para la puerta de Cuba, fué salvado milagrosamente, junto a la línea de goal, por un defensa. Y así, cuando parecía que el empate se aproximaba, vino el segundo goal de Cuba, que fué también ejecutado de una manera preciosa. El extremo izquierdo cubano le pasó el balón en bandeja a Manolito, y éste, haciendo un dribling perfecto, evadió al defensa que le salió al encuentro, y una vez conseguido esto, lanzó un tiro cruzado, rastrero, que a pesar del perfecto plongeón realizado por Salvador Mota, la pelota fué a besar el tejido, por el segundo y último goal del match.

Y aun después de esto, los muchachos continuaron jugando con un tesón digno de todo elogio. Son unos héroes. Después de aquel segundo tanto, hicieron una serie de ataques los mexicanos, que nos dieron sensación de superioridad. Un remate de cabeza a boca de jarro, va fuera; luego hay un chut que va a las manos de José Pérez, nuestra meta, y seguidamente un tiro de Angel Cué, extremo izquierda, casi desde el área de goal, que todavía no nos damos cuenta cómo pudo ser posible que se malograra. Sin duda alguna, fué una mala tarde de los chamaquitos.

El primer tiempo terminó 2 por 0. Y al reanudarse el game, los mexicanos estuvieron dominando netamente por espacio de un cuarto de hora, pero en todo ese tiempo, en el que hubo también un corner a su favor, no pudieron conseguir ni el de la honrilla. Ni aun un tiro enorme de Jesús Pérez, el interior derecha, que fué a kick, rozando el poste de la derecha.

El equipo mexicano jugó todo el segundo tiempo, con un tren igual al que comenzó. Se advirtió fácilmente que los dos conjuntos estaban bien preparados. En este aspecto triunfaron Fernando Marcos y José Tapia, que fué el más feliz de los dos entrenadores, ya que éste vió salir triunfadores a los suyos, mientras que Marcos, por el contrario, pasó por el mal rato de ver llorar a lágrimas vivas a dos o tres de sus chiquillos, por el dolor que les había producido la derrota. Momentos trágicos del deporte, que sólo se advierten en partidos como el de ayer, en que son contendientes atletas de corazón. Por eso dieron un partido, que puede ser modelo.

Arbitró muy bien José Dunjó. Y los equipos alinearon así:

Por México: Salvador Mata, Raúl Castro, Ramón Barón, Miguel López, Juan Villanueva, Rafael Arroyabi, Miguel Salazar, Jesús Pérez, Rubén Alamillo, Alfredo Aguilar y Angel Cué. Por Cuba: José Pérez, Germán González, Luis Laborí, J. Rodríguez, A. Barciela, Nicolás Navarro, Jesús Valdés, Santiago Veiga, M. Martínez, Luis Gironella y Antonio Matías.

En el partido preliminar jugaron dos conjuntos con las camisetas del Deportivo Centro Gallego y la Juventud Asturiana. Vencieron los que tenan la vestimenta de los Campeones Nacionales 1 por 0.

Al comienzo de la hermosa fiesta, la Banda de la Beneficencia tocó la habanera «Tú», de Sánchez de Fuentes, lo que hizo seguramente en honor de los viejos que se encontraban en el Stadium Cerveza Tropical. Una oportunidad que tuvieron Papitu Gutiérrez y «Carretero» para recordar sus años mozos.

Mañana, domingo, se jugarán los partidos correspondientes a la segunda jornada de la Tercera Vuelta del Campeonato Provincial en el Campo Cerveza Polar. Centro Gallego e Iberia y Juventud Asturiana con el Deportivo Hispano América, que presentará a sus dos nuevos jugadores que acaba de fichar. Un programa interesantísimo, y del cual nos ocuparemos mañana preferentemente.

VUELVE A JUGAR HOY EN REGLA EL FUERTE TEAM DEL CIRCULO MILITAR Y NAVAL

Hoy, sábado, continúa en Regla (terrenos de Galbán Lobo) el Campeonato Invernal de Baseball Amateur de la Liga Social.

«Regla Yacht Club» y «Deportivo de Acosta» se baten en primer turno, a las dos menos cuarto, del lindo «double header» que señala el «schedule» oficial. Los reglanos están en gran racha; han cogido ya su paso, y llevan apuntados cuatro (4) triunfos consecutivos. Julio Alvarez debe ir al «box» por el Regla y su contrario lo será, seguramente, Alberto Castillo.

A segunda hora los «leaders» del «Círculo Militar» y «Naval» tienen que enfrentarse, en un match muy fuerte, al «Liceo de Guanabacoa» que le ha preparado a Carlos Royer como gallo fino, para que detenga en su marcha arrolladora a los militares. Por estos parece estar seleccionado Oscar Ruiz, o en su defecto, Barberá.

Mansco se convirtió en gran favorito para el Handicap Ciudad de la Habana al ganar ayer

El hijo de Polymelian, sin sentir las 118 libras ni preocuparse por su reciente pésima travesía desde Miami, le ganó fácil a sus contrarios.—Zulu Lad es ya el primer ganador de cua tro carreras en el mitin, anotándose un nuevo éxito para el Aevos Stable.—El gran Víctor de la Fuente y su tribu por fin pudieron gozar las delicias del triunfo.—Hoy: gran programa

Por «SALVATOR»

No siempre al valor acampaña la fortuna, y a estas horas están preguntándose gran número de fanáticos el motivo por el cual jugaron a una yegua barata como Spring Moon, y piloteada por Indio Smith de contra, para derrotar a una estrella de la talla de Mansco, que ganó ayer de manera decisiva el Grito de Baire Handicap, con el que se calificó para competir en el gran premio de $5,000 que se corre el día 5 de marzo.

Cierto es que era del dominio público el hecho de que tanto Shoulder Arms como Mansco, traídos especialmente de Miami para el Handicap Ciudad de la Habana, habían tenido una travesía malísima, y que sus dueños corrían a sus ejemplares únicamente para cumplir la condición del stake ofrecido por el Ayuntamiento capitalino a iniciativa del Dr. Beruff Mendieta, que exige que fueran competidores en el mitin.

Con estos antecedentes, hasta el cronista creyó que sólo saldrían a ejercitar sus músculos ambos aspirantes a la mano de Doña Leonor, con lo que no correrían el peligro de hacer un esfuerzo demasiado prematuro tras su viaje, amén de que se les rebajaría el peso, ventaja ésta muy apreciable en opinión de los que se guían por la lógica salpicada de malicia criolla.

Buena carrera

Pero parece ser que no piensan todos igual, y mientras Shoulder Arms de gran favorito pasmaba bonitamente, Mansco, en buena posición desde la arrancada, rodeó a su grupo doblando la última curva, alejándose suavemente al final para triunfar por cuerpo y medio.

Con su victoria obtuvo Mrs. Hodson, la dueña de Mansco, la suma de $575, que cubre ampliamente los gastos de viaje y demás, pensando de seguro que como el Handicapper es muy dueño de asignar los pesos que estime conveniente, tomando o no en cuenta lo que hubiera hecho el candidato aquí, en el Norte, en Panamá o en el Perú, si es que se toma el trabajo de averiguar esto último, ha hecho un gran negocio como ha de verse cuando se anuncien los pesos.

En cambio, el Longchamps Stable no es muy seguro que haya engañado a Bob Shelley por la rajada que se dió Schoulder Arms en la carrera de ayer, en que, tras tomar la delantera, desde temprano, explotó en la recta, siendo relegado al cuarto puesto en el dieciseisavo final.

Otros factores

Working Girl y My Surprise, que terminaron en place y show, separados por un margen muy reducido, hicieron muy aceptables carreras, regateando la primera con Shoulder Arms hasta dominarlo y volviendo a la carga al final; y terminando con gran entereza el ejemplar del teniente Santos Rivero, al cual dirige con enorme habilidad Oscar Pernia, único jinete que conoce las rarezas del hijo de Nassak.

A seis furlones el día del Handicap, siempre que no cargue mucho peso, tiene una posibilidad de vencer My Surprise, todas cuyas últimas salidas son buenas.

De los demás competidores en el Handicap de ayer que competirán el día 5 de marzo en el gran premio, podemos descartar desde ahora a Isaura, víctima de su condición de ejemplar chileno; Spring Moon corrió mal, demasiado mal para tomar en cuenta su demostración; y en cuanto a Vitelio, de nuestro querido amigo Antoñico Ruiz, estuvo encerrado por dentro en la recta cuando iniciaba su avance, debilitándose un poco en las últimas cien yardas como si estuviera algo corto.

Con 105 libras y un buen jinete, es posible que Vitelio sea otro aspirante peligroso a los $5,000 del ala. Mucho le convendría correr una vez más antes del domingo 5 de marzo.

Número cuatro

Zulu Lad, un veterano hijo de Zev y Nedana, lo que revela que fué criado por el mismísimo Harry Sinclair en persona, corriendo muchas veces en las sedas blancas y verdes del Rancocas Stable que dirigía Sam Hildreth, se convirtió ayer en el primer ejemplar ganador de cuatro carreras en el mitin.

Para alcanzar ese honor, cargando la friolera de 122 libras, tuvo Zulu Lad que venir de atrás del marcador del paso Spey Fox, venciéndolo por medio cuerpo bajo un enérgico hand ride de Fernando Fernández, que se anotaba así su segundo éxito del día.

El Aevos Stable, que va marcando el paso de las cuadras ganadoras en el presente mitin con trece éxitos en su haber, recibió una gran satisfacción con el triunfo de Zulu Lad, pues el trigueño hijo de Zev fué escogido por el señor Skarbrevik en persona, y durante mucho tiempo se creyó que había sido timado, pero con enorme paciencia, tratándole los menudillos y con el imprescindible descanso en la finca junto a Gobi y Observe, ha recuperado Zulu Lad su antigua forma, siendo éste el mayor acierto que ha tenido Pedrito Ruiz como trainer en los largos y honorables años que lleva preparando caballos.

¡Aleluya!

Cuando muchos viejos amigos desesperaban ya de ver victoriosas las sedas negras con puntos verdes de la cuadra Bobby F., llamada así en recuerdo del nervioso hijo de Laurano que inició a la familia de Víctor de la Fuente como propietarios de pur sangs, se apareció ayer Dutchy en la séptima carrera del día, triunfando por cuatro tamaños sobre un grupo de modestos ganapanes y obteniendo sus boletos en la mutua un dividendo de $41.00.

Con Red Eva averiada y Linlace condenada a no correr en sloppy, que es la única pista que domina, sacó la cara por la cuadra Dutchy, aristocrático hijo de St. Germans y Sans Tache, pedigree no superado en nuestro Hipódromo, pues es un muy distinguido producto de la finca de recría de Mrs. Payne Whitney, dueña del Greentree Stable.

Una verdadera satisfacción fué para los amigos y simpatizadores de Víctor, Graciela, Ricardo, Guillermo, Nena y otros devotos amantes hípicos que constituyen la familia del primero, presenciar como la Fortuna, tras tanto virarles la espalda, había tenido para ellos algún consuelo en la recta final del mitin

EMPATO AYER EL ESSO CON EL TEAM DEL DEP. ACOSTA

Los gasolineros perdieron su chance en el sexto inning, en el que les hicieron 3 carreras

Con un triunfo del team del Liceo de Guanabacoa sobre el Atlético de Aldecoa, con anotación de 5 por 4, mientras el Esso empataba con el Deportivo Acosta, a tres carreras, se efectuó ayer el programa de baseball anunciado por la Liga Social para los terrenos de Regla.

Los muchachos aprovecharon bien la agradable temperatura que reinó para brindar a los fanáticos un par de encuentros movidos que gustaron al público que lo presenció.

En el match del Esso y Deportivo Acosta hubo duelo de pitchers entre Ferrer y Pineda, lográndose el empate cuando el Acosta anotó dos carreras inesperadas en el sexto, y en el segundo se llegó a un desenlace, precisamente en el sexto, cuando ambos teams anotaron carreras.

Los scores:

CLUB ESSO

	V.	C.	H.	O.	A.	E.
L. Pazos, ss.	3	1	2	6	4	0
A. Echevarría, cf.	4	0	0	1	0	0
D. Pereira, rf. 3b.	4	1	2	1	0	0
J. L. García, lf.	3	0	1	0	0	0
S. Baluja, 1b.	5	1	2	9	0	1
E. Rodríguez, 3b.	2	0	1	0	0	0
J. García, 2b. rf.	4	0	0	0	2	0
T. López, c.	3	0	2	4	1	1
J. Ferrer, p.	2	0	0	1	3	0
J. M. Estévez, 2b.	2	0	1	2	0	1
Totales	32	3	11	24	10	3

D. ACOSTA

	V.	C.	H.	O.	A.	E.
A. González, lf.	3	0	0	2	0	0
A. Santa Cruz, 2b.	4	1	2	2	3	0
G. Ballesteros, ss.	4	0	1	5	1	1
A. Padrón, 1b.	2	0	1	4	2	1
R. Castillo, rf.	4	1	2	0	0	0
R. Aguilar, cf. c.	3	1	0	8	0	0
J. Rubio, 3b.	4	0	2	1	0	0
A. López, c.	1	0	0	1	0	0
A. Pineda, p.	3	0	0	0	2	0
F. Castillo, cf.	3	0	0	1	1	0
Totales	31	3	8	24	9	2

Anotación por entradas.

Esso S. Club	0	1	1	0	1	0	0	0	—3
Deportivo Acosta	1	0	0	0	0	2	0	0	—3

Sumario.

Carreras empujadas: Padrón; E. Rodríguez; J. L. García. Two base hits: Pazos; Santa Cruz; Padrón; J. L. García. Sacrifice hits: Pereira; Ferrer. Bases robadas: Baluja; J. Rubio; R. Aguilar; Echevarría. Double plays: Ballesteros a Padrón; F. Castillo a Aguilar. Struck outs: Pineda 6; Ferrer, 4. Bases por bolas: Pineda 7. Ferrer 4. Passed balls: Aguilar. Tiempo: 2:05. Umpires: J. López y H. Hernández. Anotador: Roberto Larcada.

GUANABACOA

	V.	C.	H.	O.	A.	E.
J. R. López, 2b.	5	1	1	3	3	0
M. Fernández, rf.	4	0	0	1	0	0
A. Tencia, cf.	3	0	2	1	0	0
F. del Cristo, 1b. p.	4	0	1	7	0	0
J. Figarola, 3b.	2	1	0	3	0	0
A. Chenique, lf.	1	0	0	0	0	0
A. Pomares, c.	3	1	0	5	1	1
C. Boyer, ss.	2	1	1	3	4	0
A. García, p.	3	0	1	0	2	0
J. Padilla, lf.	2	1	1	1	0	0
Totales	29	5	7	4	10	1

ALDECOA

	V.	C.	H.	O.	A.	E.
M. Pineda, 3b.	2	0	0	1	4	0
W. Marrero, rf.	2	2	1	0	0	0
J. M. Baluja, c.	4	0	0	5	1	1
V. Martínez, 1b.	1	1	0	7	0	0
A. Sotolongo, cf.	3	0	1	3	1	0
C. Martínez, 2b rf.	4	1	0	6	3	2
A. Bravo, ss.	4	0	0	1	2	0
M. Chao, lf.	2	0	0	1	0	0
P. León, p.	3	0	0	0	1	0
A. Alvarez, 2b.	1	0	1	0	1	0
Totales	26	4	3	4	13	3

Anotación por entradas:

L. Guanabacoa	1	0	0	1	0	0	3	0	—5
A. de Aldecoa	1	0	1	0	0	2	0	0	—4

Sumario:

Carreras empujadas: Del Cristo, Sotolongo 2; Royer; López; Bravo. Tko base hits: Sotolongo; Tenia. Sacrifice hits: Marrero; Pomares; Royer. Bases robadas: Marrero; Figarola. Double plays: Bravo a C. Martínez a Pineda. Struck outs: García 3; León 5. Bases por bolas: García 6; León 7. Dead balls: García a V. Martínez.

Figuran los ases del cuadro en la gran función que han preparado en Habana-Madrid

Tres estelares. Pedrito coloreará el tercero frente a Aguinaga. Onaindia contra Malluquiza Menor. Trecet y Aníbal en notable batalla esta tarde en la Bombonera de Belascoaín

Otra fiesta de tres estelares se ofrece hoy en la Bombonera del Habana-Madrid. Como es cosa casi diaria se llenará el palacete de Belascoaín y Sitios de un extremo a otro. Salvador y Pascau están encargados de defender los cuadros alegres en el partido de apertura cubierta la zaga por Azpeitia y Malluquiza mayor, dos zagueros de magnífica defensiva que jugarán a todo trapo de principio a fin.

Trecet que está jugando una barbaridad y decidiendo para su color la inmensa mayoría de los partidos en que participa, que se anotó una victoria muy importante y decisiva en la tarde del jueves, será un compañero ideal para Malluquiza menor que va buscando posición de altura en el cuadro.

Onaindia y Aníbal están preparados para la mejor batalla y harán sentir el peso de su calibre aún contra los rivales capacitados que se medirán con ellos esta tarde. Aníbal tendrá que jugar un horror porque además de desbaratar el ataque feroz de los azules tendrá que poner la pelota difícil para que sus contrarios no entren a placer.

Pedrito, uno de los ases del cuadro se presentará en el tercer estelar del día. Va con él trabajando Buendía, zaguero de alta defensa frente a Aguinaga, el recio pegador que contará con la cooperación de Uria en excelente forma actualmente.

Programa de la función de esta tarde que comenzará áa las 3 p. m.

Primer partido a 25 tantos Salvador y Azpeitia, blancos, contra Pascau y Malluquiza mayor, azules A sacar ambos del cuadro catorce y medio.

Primera quiniela a 6 tantos: Salvador, Pascau, Azpeitia, Malluquiza, Onaindia y Aníbal.

Segundo partido a 30 tantos: Onaindía y Aníbal, blancos, contra Malluquiza menor y Trecet, azules. A sacar ambos del catorce y medio.

Segunda quiniela a 6 tantos: Aguinaga, Uria, Pedrito, Malluquiza, Buen día y Trecet.

Tercer partido a 30 tantos: Pedrito y Buendía, blancos, contra Aguinaga y Uria, azules. A sacar ambos del cuadro catorce y medio.

Resultado de la función de ayer

Primer partido

Pascau-Escarza, blancos 25
Salvador-Solá, azules 16
Ganador: blancos.

Primera quiniela

Ganador: Uria.

Segundo partido

Onaindia-Aníbal, blancos 30
Pedrito-Uria, azules 29
Ganador: blancos.

Segunda quiniela

Ganador: Malluquiza.

Tercer partido

Hermanos Malluquiza, blancos.. 30
Aguinaga-Azpeitia, azules 28
Ganador: blancos.

SELECCIONES Por SALVATOR

PRIMERA CARRERA.—RECLAMABLE

5 y medio furlones.—Para ejemplares de 4 y más años.—Premio: 400 pesos

SPOILED BOY: Con mejorar un poco.

Spoiled Boy ..... 116 Con buena monta, luce el ganador.
Meeting Place..... 114 Tiene la velocidad, pero es parón.
Gallic ..... 111 En su última corrió bien.
Royal Lassie ..... 106 Carrera muy corta para éste.
Toltec ..... 112 Todavía no ha enseñado nada.
Alfred C. M..... 114 Un ejemplar de poca calidad.

También correrán: Buds Choice, 102; King Faro, 114; Floor Maid, 107; Dick D., 110; College Boy, 107; Foreign Lady, 102; Leo B., 107; Black Dreams, 114; Mickeys Boy, 116; Silent Monk, 107; Up in Arms, 116 y Shadowgraph, 109.

SEGUNDA CARRERA.—RECLAMABLE

Seis furlones.—Para ejemplares de 3 y más años.—Premio: 600 pesos.

AZABACHE: Le llegó su día.

Azabache..... 106 Con buen jinete no debe perder.
Oh Ray ..... 116 Veloz, pero se raja en la distancia.
Maequette ..... 106 Ejemplar joven que ha lucido algo.
Iquique ..... 106 Bajado de grupo, puede mejorar.
Seminole Queen..... 103 Muy jugado en su última.
Billy Seeman ..... 103 Es de una cuadra rica.

También correrán: Seymour W., 106; Seven Up, 111; Lock Forward, 111; Shaggy Ann, 111; Sweet Manners, 108; Johnnie Homark, 111; Playki, 106; Emvee, 111; Akehurst, 111; Luke Connell, 108; Tractable, 108 y Screw Ball, 103.

TERCERA CARRERA.—RECLAMABLE

Seis furlones.—Para ejemplares de 3 y más años.—Premio: 600 pesos.

LADY BUCK: Está muy mejorada.

Lady Buck ..... 111 Sus últimas salidas, soberbias.
Lord Dalton ..... 116 Este veterano no está muy sano.
Esthers Choice ..... 109 Con un buen jinete sería peligrosa.
Forced Landing ..... 111 Es bastante rajón este niño.
Cilk Covering..... 108 Difícil es que gane aquí.
Fred Almy..... 116 Veterano que conserva velocidad.

También correrán: Toestmaster, 111; Thiswey, 108; Katherine R., 106; Salestax, 106; Centermarch, 116; Whip Snake, 106; Mr. Boss, 113; Grand Anna, 108; Alservant, 101; Bert W. 106; Lum Joy, 113 y Kaimask, 108.

CUARTA CARRERA.—RECLAMABLE

Seis furlones.—Para ejemplares de 3 y más años.—Premio 600 pesos.

ANCIENT POME: Luce el ganador.

Ancient Rome..... 120 Soporta perfectamente el peso.
Maolissa ..... 101 Una potranca que es epligrosa.
Nebraska City ..... 119 Me parece un poco inferior.
Istanbul..... 101 En su última lució bastante.
Baby Way..... 109 Prefiere correr en pista alterada.

También correrán: Morvim, 106; Golden Gaff, 111; Alice Dodge, 99; High Image, 111; Mad Shirley, 107 y Miss Kentex, 104.

QUINTA CARRERA.—RECLAMABLE

Milla y dieciseisavo.—Para ejemplares de 4 y más años.—Premio: 600 pesos

EARL PORTER: En su distancia.

Earl Porter ..... 112 Con Moore encima, una garantía.
Penway ..... 104 Este es el contrario peligroso.
Far Cry ..... 118 Dudo que pueda con el peso.

También correrán: Deer Leap, 108; Yomar, 101 y Bosto, 101.

SEXTA CARRERA.—RECLAMABLE

Milla y dieciseisavo.—Para ejemplares de 4 y más años.—Premio: 400 pesos

OMAR JONES: En carrera barata.

Omar Jones..... 114 Todo el grupo anda averiado.
Whittle..... 109 Solamente en fango corre bien.
Pernoel ..... 104 La distancia, larga para éste.
Good Friday ..... 116 Este no es una gran cosa.

También correrán: Keewatin, 112; High Quality, 114; Toncon, 111; Takes Time, 112 y Noreda, 104.

SEPTIMA CARRERA.—RECLAMABLE

Milla y dieciseisavo.—Para ejemplares de 3 y más años.—Premio: 600 pesos

OBSERVANT: Va la distancia.

Observant..... 112 Y carga este peso como una pluma.
Beau Bon ..... 107 Fué estorbado en su última.
David W..... 116 Uno que finaliza muy fuerte.
Sally Quick ..... 107 Se debilita un poco al final.
Western Run ..... 103 Arranca lento, pero cuidado al final.
Silent Don ..... 107 Sus últimas son muy buenas.

También correrán: Tynemouth, 111; Miss Twinkle, 102; Sandy Meadows, 112; Aunt Carol, 107; Dawning Hope, 107; Field Day, 107; Miss Wing, 98 y Flying Rapture, 112.

OCTAVA CARRERA.—RECLAMABLE

Milla y dieciseisavo.—Para ejemplares de 3 y más años.—Premio: 600 pesos

TOM JACK JR.: Tomó su forma

Tom Jack Jr..... 116 Carga bien este peso.
Addis Ababa ..... 107 Un contrario muy peligroso.
Debacle ..... 111 Con Grant no me gusta.
Runanstay ..... 107 Ha estado corriendo con mejores.
Then Some..... 112 Mucho tiempo sin correr.
Julio Macaw ..... 111 Está finalizando con gran vigor.

También correrán: Speedy Skippy, 107; Wild Money, 116; Caleb, 107; Tomah, 112; Al Carlys, 112; Inferno Lad, 111; Incoloro, 115 y Pass Forward 110.

mejor apuesta de la tarde: LADY BUC

Tomo Forsex porque a él debo salud y felicidad

A todos, hombres o mujeres, que están agotados, cansados, tímidos, que padecen de neurastenia aguda o de emotividad excesiva, un eminente especialista de los centros nerviosos y sexuales recomienda el uso regular de los grajeas Forsex. Forsex es un regenerador poderoso cuya fórmula ha sido establecida después de numerosos experimentos clínicos. No solamente procura a toda edad un rejuvenecimiento integral, sino que también combate los más desesperados casos (fatiga nerviosa, neurastenia, impotencia, dispepsia, pérdida del apetito, debilitación de la memoria) Ya que Vd. sentirá una ligera disminución en el ritmo normal de su vida el empleo del Forsex se impone. Quedará Ud. maravillado de los resultados obtenidos, se sentirá transformado y una vitalidad intensa le procurará la alegría de vivir. La impotencia masculina y la frigidez femenina, desaparecen a la primera cajita de 50 grajeas. Para la cura completa son menester 3 cajitas. Pida Vd. el folleto «Forsex» al Distribuidor en Cuba: Le Bienvenu Victoria 207, Habana.

RESULTADO DE LAS CARRERAS DE AYER

37 Day Friday, FEB. 24 1939 Weather CLEAR Track FAST

355 ORIENTAL PARK, CUBA — PRIMERA CARRERA 5 & 1-2 Furlongs 3YO&Up Purse $600 Claiming

——Shimmering	109b	5	4	1hd	1hd	1½	1½	O Pernia	2	2
291 War Tale	*108	2	2	6hd	5½	3¹½	2¹½	J Shaw	12	12
336 Bosopi	113b	6	12	11¹	11¹	7²	3hd	C W Smith	15	15
338² Green Water	*106b	9	5	8⁵	8²	6½	4hd	J Mattison	8-5	8-5
343³ Stand By	*111b	12	9	2¹½	2⁵	2²	5¹½	F Solimena	2½	2½
336‡ Legal Dance	109b	4	7	7½	4hd	5¹	6¹	F Frnandz	7	7
—— Fleeting Feng	*104b	11	10	10¹	9½	8¹	7½	R Camp	20	20
† 263 Portam	113b	7	11	12	12	9²	8⁴	J Guerra	20	20
249 Laus	108½b	10	8	5¹	3¹	4hd	9hd	R L Vedder	5	5
† 342 Shadowgraph	*111b	8	6	9½	10½	11hd	10³	A Martinez	20	20
336 Tempermental	109b	3	3	4nk	7¹	10²	11²	A Vesseli	8	8
†—— Adulation	111b	1	1	3hd	6hd	12	12	H A Turpitt	20	20

P 2:41 Off 2:44½ Time 23 47 3-5 1:07 3-5
Value to Winner $425—Mrs M H Charles b f 4 Peanuts—Beam (C P $700)
Shimmering 6 20 5 20 5 00 War Tale 34 00 35 60 Bosopi 13 20

356 ORIENTAL PARK, CUBA — SEGUNDA CARRERA 5 & 1-2 Furlongs 3YO&Up Purse $600 Claiming

320³ Fairemus	116b	2	7	5½	5²	3½	1½	A F Martinez	4	4
297³ Roving Eye	114b	10	1	1³	1³	1³	2¹½	C W Smith	6-5	6-5
298 Songstop	106b	1	3	4hd	3hd	4⁵	3L	J Mattison	2	2
† 297 The Bouncer	*108b	3	2	2¹½	2¹½	2hd	4½	R Camp	10	10
193‡ Ocala	113	6	5	3¹	4nk	5¹½	5hd	K Horvath	5	5
338⁴ Gracky	109½b	11	1	11	9¹	8¹	6²	E O Johnson	8	8
321 Linlace	108b	8	10	6¹	6²	6hd	7¹	B Goicochea	20	20
341 Eager Belle	*106	9	9	9²	8hd	9½	8¹½	L Avila	20	20
† 248 Galabang	*108b	5	4	7²	7¹	7½	9hd	J Alfonso	10	10
341³ Up In Arms

COEGO Y JOE PEDROSO EN EL SEMI-FINAL DE ARMSTRONG Y BOBBY PACHO

Sin caer en la hipérbole, podemos decir que la Habana se ha vuelto loca de entusiasmo con la presencia del doble Campeón, Henry Armstrong. El jueves, cuando asistió a la función del Jai Alai, y fué presentado por el Magna Voz del Palacio de los Gritos, se le hizo objeto de una de las demostraciones de simpatías más grande que hemos visto en mucho tiempo. Nunca observamos un entusiasmo más grande, que el de aquella multitud ante el fenómeno de ring, que nos ha traído la Dirección General Nacional de Deportes, para ser presentado en una pelea a quince rounds, por el Campeonato Welter-Weight del mundo, contra Bobby Pacho, de California, el 4 de marzo, en una ring que se levantará en el gran Stadium Cerveza Tropical.

Y en las sesiones de entrenamiento que viene ofreciendo todas las tardes en el ring de la Arena Cerveza Cristal, en la Czda. de Infanta, también ha sido objeto de grandes celebraciones. Su presencia, ya de por sí, causa asombro entre los que lo ven trabajar. Armstrong es un hombre simpático, tiene unas condiciones atléticas envidiables, y en su trabajo de preparación, podemos decir que ha enseñado mucho. Henry cuida su training tanto como una pelea. Nunca vió el aficionado un trabajo más perfecto como el que ahora viene realizando la maravilla de ébano Henry Johnson, su trainer y hermano, lo cuida como un gallo fino. Ayer, mientras hacía una sesión de guantes con el Chino Buides, éste no hacía más que encimarse al Campeón, lo que motivó que Johnson subiera al ring, y haciendo las veces de un referee, cada vez que el Chino se metía en el clinch, lo daba en el hombro, y si no rompía, se metía por el medio para producir el «break».

Tanto ha gustado Armstrong en su training, que Luis Felipe Gutiérrez estima que esa lamor resultará la mejor propaganda para la pelea del día 4. Y en atención a esto, ha indicado a la Dirección General Nacional de Deportes, y ha sido aceptada, el que en las próximas presentaciones de Armstrong, en la Arena Cristal, se cobre por la entrada solamente diez centavos. Así, es que ya lo saben los fanáticos, pueden ver al doble Campeón, en su trabajo de adiestramiento, solamente 10 Cts.

Ayer fué firmada la pelea de Joe Coego, el Campeón de los pesos ligeros, contra Joe Pedroso un encuentro que seguramente será del agrado de los aficionados, y que dará punch al programa ya que son 2 mejores lights de Cuba. El vencedor peleará con José Micó.

Se inauguró ayer la cocina del atleta, otra buena obra de la Dirección General de Deportes, y se logró un éxito grande en la misma. Aquí vemos al comandante Jaime Mariné, presidiendo el almuerzo inaugural, acompañado de destacadas figuras del mundo deportivo.

TEMA PALPITANTE DE BOXEO

LO QUE HACE HENRY ARMSTRONG DURANTE LAS 24 HORAS DEL DIA

Cómo vive, cómo se entrena, lo que hace en sus ratos de ocio y cómo se cuida para no volver a los tiempos en que se colgaba de los automóviles

Henry Armstrong, el campeón mundial de los pesos ligero y welter, pronto se enfrentará el próximo día 4 de marzo, en el Stadium Cerveza Tropical, con Bobby Pacho, joven retador de Los Angeles, en una pelea a quince rounds por el título welter. es, sin duda, uno de los boxeadores que más metódica vida lleva; vida rodeada de enormes cuidados, y a la vez sencilla, modesta, pese a que no deja de tener ratos de diversión y entretenimiento.

En la mente de Henry Armstrong y sus guardianes, ante los cuales se destaca su hermano Harry, el hombre a quien verdaderamente el joven campeón debe todo lo que es, no existe más que una idea fija: la salud de Henry. Dándose cuenta que en su fortaleza física, en sus puños, en la agilidad de sus piernas, y en la claridad de su mente, tiene él los medios para reunir una bonita fortuna que le permita retirarse siendo aún joven, Armstrong lleva tiempo ya sometido a un estricto régimen de vida, donde no entra la licencia, la disipación, ni nada que pueda obstaculizar su vida deportiva.

Lleva grabados en su mente los recuerdos de los días, no muy lejanos, cuando él y su hermano Harry cruzaban de un lado a otro de los Estados Unidos a pie por carreteras, de polizones en trenes, enganchados a camiones en busca de trabajo, y muchas veces, como dice el propio Henry, con el estómago pegado al espinazo», y no queriendo que esos días vuelvan, Armstrong se ha armado de una fuerza de voluntad enorme, poco frecuente en casos como el de él, echando a un lado toda tentación a entregarse a una vida de champagne, mujeres y alegría. «Para eso me queda toda una vida por delante», dice sonriente y firmemente Henry. Y así, no es con el objeto de ofrecerles a nuestros lectores una reseña completa de la vida interesante de un campeón mundial de boxeo, vida que se hace más interesante si es la de Armstrong, el atleta que irá a la historia como uno de los más formidables boxeadores de todos los tiempos, sino también para que nuestros jóvenes atletas, principalmente la legión de chiquillos que hoy desenvuelven sus actividades deportivas en el boxeo amateur puedan ver en él una vida digna de imitarse, es por lo que ofrecemos esta reseña de «Veinticuatro Horas con Henry Armstrong». Henry, después de dormir ocho horas completas, se levanta a las 6.20 a. m. Después de vestirse y enfundado en un pantalón de franela carmelita, dos camisetas y un grueso sweater, sale de la finca donde vive aquí, en unión de su hermano Harry, y su primo y chofer Gilbert, a correr tres millas y media por la carretera del Guatao.

«Hace friecito hoy», comenta el campeón al salir al aire fresco de la madrugada... «Let'go, Hask», le dice Harry, y el trío sale caminando por la carretera... Unos cuantos pasos y entran en una carrera... Harry y Gilbert caminan y Henry se adelanta saltando, corriendo, bien de frente con espaldas... Respira fuerte de vez en cuando, levantando los brazos... luego los recoge a su lado, y camina otra vez...

De vuelta a la finca, una ducha y un fuerte masaje que le administra Harry... Después, un descanso y a las 9 desayuno... Par de huevos salpimentados, jamón frito, pan tostado con mantequilla y una taza de té caliente... Come todo el jamón y el pan que quiere...

Pasa la mañana oyendo el radio... Pone unos cuantos discos favoritos en una pequeña vitrola que trajo... Escribe dos o tres cartas, y lee un libro de viajes de Ernest Hemingway, uno de sus autores favoritos... Henry no es ningún analfabeto... Es bachiller, habiéndose graduado en el High School de Basbon, en San Luis, y es lector furibundo, enfrascándose en libros o magazines cada vez que tiene oportunidad.

A las doce y media, parten todos en la máquina de Henry para la Arena Cristal... Henry va elegante. Un traje de invierno verde, con ligeras rayas negras, camisa verde claro, corbata de colores kaleidoscópicos, zapatos carmelitas, un pañuelo blanco en el bolsillo del saco y un sombrero de castor, con el ala virada hacia arriba, puesto al estilo colegial americano...

Ya en la arena se cambia de ropas rápidamente, mientras Harry prepara los avíos de entrenamiento, sogas, linimento, guantillas, punching-bag... Henry sale brioso hacia el ring... Camina dando pequeños saltos, sacudiendo las manos y la cabeza... Hace «shadow boxing» hasta sudar copiosamente... Diez minutos más en el saco... Diez en el punching bag... Un poco más con la suiza... Y Harry le dice «Tiempo»... De vuelta al camerino... Nuevos masajes... e viste rápidamente, y a la calle.

Pasa la tarde paseando en máquina, viendo la ciudad y los repartos... Expresa admiración por todo, llueven las preguntas, todo le interesa... Trata de leer todos los carteles y anuncios que ve para así practicar el español, idioma que aprendió en México...

A las 6.30 come... Bistecs, un pollito asado, muchos vegetales, pocas frutas, ensalada, pan tostado y su taza de te caliente... Henry come dos veces al día nada más... Pero en realidad, cada comida vale por dos... Después, juega al «bridge» con Harry, Gilbert y un amigo, y se deciden ir a la Habana a un cine... A Henry le gusta mucho el cine... Sus actrices favoritas son Norma Shearer, Louise Rainer y Sylvia Sydney... Después de la función, toma un refresco mientras los demás saborean unos helados... Se ríe continuamente, habla mucho, y sobre todo, es uno de los hombres más curiosos con quien ha tropezado el cronista... Llama la atención su amabilidad... No se le oye levantar la voz nunca, jamás muestra pesadez... Lleva una vida cómoda, tranquila, libre de preocupaciones... Una noche puede acostarse tarde porque al día siguiente no hará trabajos de carretera... A la una se va a la cama.

arecen favoritos para ganar u tercer campeonato seguido los Caribes de la Universidad

n players como Franz Lavernia, el Polacero Díaz, Baturro Gutiérrez, Páez, Ubieta, Carlos Duquesne, Saraza y Ortega, en el squad, los estudiantes resultarán fuertes contendientes

NOTA: Este es el cuarto y último artículo de la serie que hemos venido publicando para presentar a los equipos que tomarán parte en el Campeonato de Basketball Senior de la Unión Atlética de Amateurs.

UNIVERSIDAD DE LA HABANA

Quinteto regular:

Baturro Gutiérrez, Forward.
Frank Lavernia, Forward.
Polacero Díaz, Center.
J. Saraza, Guard.
P. Ortega, Guard.

Completan el team: O. Hernández, Carlos Duquesne, Gustavo Ubieta, Pedro Páez, Alberto Antiga, Manuel Villar, E. Bravo, Ezequiel Calero, M. Fuente y otros más.

IV

Con dos campeonatos consecutivos en el bolsillo y un squash formidable que luce grande en seniors, la Universidad de la Habana parece colocada en admirable posición para cerrar la temporada de basketball de la Unión Atlética, completamente invicta, de haber rechazado en forma contundente la oposición que le han presentado distintos teams.

Los expertos, que raras veces se equivocan, han escogido al team universitario como el más indicado para luchar con la championabilidad de la Asociación senior que se avecina, y que se desenvolverá en los floors del Vedado Tennis y Cubaneleco, y si los muchachos responden a esa confianza que se ha depositado en ellos, el coach Pedrito Morales establecerá un record al elevar a cinco el número de éxitos consecutivos en el basket, mientras la Universidad alcanza el honor de finalizar la campaña sin perder un championship oficial.

Y, ¿qué team tiene la Universidad para alcanzar lo que pretende?

Uno grande y bien redondeado en todos sus departamentos, contestamos nosotros. En el mismo figura el sensacional Baturro Gutiérrez, que tiene reputación de ser uno de los mejores canasteros cubanos; trabajan guards como Saraza y Panchitín Ortega, que se destacaron notablemente en la reciente visita que hizo la Universidad a la Florida, y está el efectivo Polacero Díaz, que tiene la rara virtud de conectar sus goals cuando más falta hacen al conjunto.

Como el éxito fuese poco, la Universidad cuenta con los servicios de los mejores jugadores que se vieron en el campeonato junior, uno de los cuales, el notabilísimo Frank Lavernia, resulta la sensación de la temporada de basketball de 1938-39.

Este Lavernia parece destinado a grandes cosas durante la campaña que se ha fijado para comenzar el lunes próximo. En estos momentos es el tema de todas las conversaciones, y todos los fans marchan de acuerdo en que resulta uno de los players más destacados que se han visto en el floor en los últimos cinco años.

Se ha comparado a Lavernia con jugadores como Luis Rivas Vázquez y Eddy García. Nosotros no vamos a decir otro y esos que realizaron la comparación tienen o no razón. Lo importante es que el muchacho ha sido escogido para un tema de esa índole y esto prueba, elocuentemente, que su calibre es lo suficientemente convincente para iniciar discusiones interesantes.

Con Lavernia haciéndolo todo bien en el floor, y players como el Baturro, el Polacero Díaz, Saraza, Carlitos Duquesne, Ubieta, Panchitín Ortega, Pedrito Páez y Calero cooperando en condiciones, la Universidad no podrá considerarse débilmente defendida en ningún instante, y es por esto que los expertos, analizando fríamente la situación y dándose cuenta de ese caudal formidable que tienen en las reservas, los señalan para ganar el campeonato unionista.

Los estudiantes saldrán favoritos para triunfar, y será interesante ver si el Vedado, el Fortuna y el Hispano logran detenerle.

JUEGAN MAÑANA LOS CARIBES vs. EL DETROIT Y REGLA EN EL STADIUM

SPORTS DIARIO DE LA MARINA SPORTS

AÑO CVII LA HABANA, SABADO, 25 DE FEBRERO DE 1939 PAGINA QUINCE

AMATEURS ACES Por DAN

—Vendrá el Riverside.
—Reunión de base ball.
—La justa de squash.

Los fanáticos del basketball estarán de plácemes en el próximo mes de Marzo... Los Caribes de la Universidad tienen en cartera un programa monumental para los días 18 y 19 que ha de reunir enorme público en el floor del VTC... En ambos será presentado el poderoso equipo americano del Riverside Academy, de los Estados Unidos... Livio Morales habla de ponerle un fuerte team a los americanos, para impedir la derrota.. Ayer nos dijeron en el Stadium que el quinteto de los estudiantes camina mejor con Frank Lavernia de running-guard... Y, puede que así sea utilizado en la temporada... El domingo entrante, no lo olviden, se inicia en el Stadium de La Tropical la gran serie de baseball amateur que comprenderá a los teams Fortuna, Hershey, Marina y Teléfonos... Los ases del deporte amateur serán vistos en acción en esta lucha.

El pitcher Viciedo, de la Universidad, dice que en Matanzas hay un outfielder, de apellido Pérez, que tiene condiciones sobradas para triunfar en el amateurismo... Y este es un tip que damos a los conjuntos aficionados... El lunes por la mañana se reunirán, en la Dirección General Nacional de Deportes los asesores de Natación para discutir la forma en que ha de brindarse este año la temporada... Asistirán Genaro Suárez, Julito Fernández, Pedro Miranda y Alberto Raurell... Y es casi seguro que después del meeting se diga algo de interés en relación con la Academia de Natación y su funcionamiento.

Incidentalmente, los nadadores del Vedado reforzarán, todavía más, su conjunto, agregando a Fritura Galán a su squad para la temporada.

Parece que aún existe el chance de que Belén y La Salle decidan el campeonato de basket colegial en el terreno... Ayer se hicieron distintas gestiones, y la impresión que tenemos es que se efectuará la lucha, el martes, con referees especiales en el floor... No sería mala idea escoger a Livio Morales, coach de la Universidad y a Lippy Bericiartu, para ayudar en estos momentos... La fiesta de Educación Física que estaba anunciada para ayer por la mañana en el Stadium de la Universidad se suspendió por las lluvias caídas...

El lunes por la noche celebrará la Liga Nacional de Baseball Amateur una importante reunión en las oficinas de la Unión Atlética, en el edificio de La Metropolitana... El Presidente del circuito, Dr. Luis Camejo, cita a la reunión esperando la presencia de los delegados de todos los clubs que, inscriptos o no en la UAA, esperan competir este año en la jornada de la Liga Nacional... El objeto del mitin es interesante... En el mismo se discutirá la celebración del campeonato por categorías... Se estudiará la participación del Cienfuegos Sport Club en la zona de la Habana... Se conocerán los terrenos de que puede disponer la Liga para jugar el campeonato... Y se verá cuando ha de comenzar la contienda... No hay que olvidar que este año tendremos serie mundial amateur en la Habana, para el mes de Agosto, y la Liga necesita dejar libre, un mes, por lo menos para que puedan escogerse jugadores de distintos teams...

Ocho clubs se inscribieron en el campeonato nacional de squash-tennis por parejas que convocó la Unión Atlética de Amateurs para ponerlo en marcha el próximo día primero, por la noche, en la cancha del Miramar Yacht Club... Estos clubs son: Fortuna, Círculo Militar, Vedado Tennis, Miramar Yacht Club, Habana Yacht Club, SEYCA, Casino Español y Universidad, sin contar distintas parejas que hicieron su inscripción libremente... La justa se brindará todos los lunes, miércoles y viernes en la cancha del Miramar, celebrándose tres partidos por noche... Para la fiesta inaugural se ha preparado ya un programa de interés, figurando el siguiente orden de juegos:

Marcelino Cobo y Francisco Pérez, del SEYCA, contra Miguel García y Jesús Ruiz, en el primer turno... José de la Rosa y René Salóm, del Círculo Militar, frente a Rafael del Cerro y Alejandro Miñón, del Casino Español; y Carlos de Zárraga e Hilario González (libres) frente a José Ben Aguabella y Luis Sarmiento, del SEYCA... La jornada terminará el miércoles ocho...

Uno de los motivos que explican fácilmente por qué el team de basketball de la Universidad tiene simpatías en toda la isla, puede encontrarse en el hecho de que el coach Livio Morales tiene en su squad a todas las provincias, bien representadas... He aquí la lista completa:

PINAR DEL RIO: Ezequiel Calero, Manolo Caiñas y Gustavo Ubieta.

HABANA: Baturro Gutiérrez, Carlos Du-Quesne, Polacero Díaz, J. Saraza, Alberto Antiga, Panchitín Ortega y M. Hernández.

MATANZAS: Francois Larrean.

SANTA CLARA: Pedro Páez y M. Ugarte.

CAMAGUEY: Frank Lavernia y Antonio Facín.

ORIENTE: L. Bravo.

Dos luminarias del ring se saludan: He aquí a Henry Armstrong, el doble campeón mundial, con Kid Chocolate, gloria deportiva de Cuba, quien también ostentó dos títulos mundiales. Armstrong y Chocolate, viejos amigos hace años, se saludaron cariñosamente en la Arena Cristal, donde el primero se prepara para su próxima pelea con Bobby Pacho.

MUCHAS ATLETAS IRAN A LA JUSTA DE LA ASOCIACION

Se ofrecerá este año una gran competencia en el Stadium de la casa de Beneficencia

Cuando Cuba asista a los V Juegos Centro-americanos y del Caribe estamos seguros que su equipo de atletismo femenino será uno de los favoritos para conquistar los máximos honores centro-americanos... Que diferencia habrá entre el equipo de 1942 y el de 1938!... Esto no quiere decir que las atletas que concurrieron el pasado año a Panamá no tenían calibre suficiente para tomar parte en competencias internacionales... Pero de todos es sabido que el equipo cubano era muy reducido y además las atletas carecían de entrenamiento. La causa de que el equipo cubano fuera tan pequeño todos la conocemos... El atletismo femenino en Cuba se encontraba padeciendo una horrible crisis... Ahora resurge... La Dirección General Nacional de Deportes ha creado la Academia de Atletismo Femenino... En ella pueden inscribirse todas las atletas y en el stadium de la Cervecería La Tropical pueden efectuar sus prácticas bien con los coachs de las entidades a que pertenezcan o con los coachs de la propia Academia, pudiendo competir después por el club, colegio o instituto que deseen... Los beneficios de esta Academia están siendo aprovechados por algunos de los equipos que van a participar en las competencias juveniles y de menores de quince años que celebrará dentro de pocos días la Asociación Atlética Femenina de Cuba... Del enorme número de atletas que concurrirán a estos eventos lógicamente deben surgir muchas realidades del atletismo que en fechas futuras defiendan con eficiencia nuestra bandera... La Casa de Beneficencia que tantos lauros ha conquistado en los deportes últimamente gracias al entusiasmo y a la cooperación brindada por su director el doctor Julio C. Portela, practica desde hace días sus dos equipos... De 15 años y novicio... Eduardo Reyna, instructor muy querido por los boys de la Casa Cuna, tiene a su cargo el entrenamiento de las girls y todo parece indicar que uno de los equipos a vencer es precisamente el de la Beneficencia... Cuca Estévez también se siente optimista... Cuenta con un número de novatas que practica unas veces en la Universidad y otras en la Tropical, con el cual espera dejarse sentir en las competencias del organismo que controla los deportes femeninos... El Miramar Yacht Club tiene como head coach a Troadio Hernández, que tampoco necesita presentación... Su equipo está compuestos por atletas de gran popularidad, adquirida en la natación y en el basket ball, disponiéndose todas a dar nuevos triunfos a su querido club en los eventos de campo y pista... El Sepúlveda nos tiene acostumbrados a buenas demostraciones y es por eso que el equipo de doña Adelina será también de buen punch... Cuca Gómez Roca nos presentó el pasado año un grupo de novatas que barrieron con varios eventos en juniors y seniors, y seguramente nos traerá otro grupo joven que dará colorido a las competencias novicias... Cuervo y el profesor Heider entrenan al colegio Alemán. Aramís del Pino al Instituto de Marianao... Edwin Olivera al Instituto de la Víbora... Azcárate al Instituto Edison... María Luisa Bonafonte y Raquél Luján al Club Teléfonos... Johnny Jaén al colegio La Milagrosa de Matanzas... Instituto Ultra, Colegio Caballero, Sánchez y Tiant, Arturo Montori que tiene al doctor Borroto de head man de Cultura Física y Deportes, Escuelas Superior con Luis Collado...

HENRY ARMSTRONG HACE TRAINING A LAS CUATRO DE TARDE

Anoche a última hora nos avisó Pincho Gutiérrez, el Asesor Técnico de Boxeo de la Dirección General Nacional de Deportes, que Henry Armstrong hará su sesión de entrenamiento esta tarde, comenzando a las cuatro. Y el precio para verlo en esa labor, costará solamente diez centavos.

GANO EMILIO AYER OTRO BUEN PARTIDO ESTELAR; ESTE CONTRA ELIZONDO

Lo del golpe de Ituarte en la rodilla no fué nada y ya juega esta noche. Emilio y Azpiri dejaron en 28 tantos a Elizondo y Arriola. Emilio hizo muchos tantos y su zaguero jugó muy bien. Pistón figura en el segundo partido del programa combinado para mañana, domingo en el Viejo Frontón

Por ELADIO SECADES

La intendencia dió una vuelta más a la tuerca que está probando hasta dónde llega la resistencia de Emilio, en este bautismo de su consagración y el muchacho respondió posesionándose valientemente, del tanto treinta. En la graduación de las alternativas el pelotari criollo, llegó a Elizondo y venció a Elizondo en un partido que, al decir de los expertos, no tenía maldito color por los adversarios de Emilio. El alumno que al examinarse en los terceros partidos con sobresaliente en todas las asignaturas acaba de ingresar en la difícil Universidad de los estelares. Ha jugado ya contra Irigoyen, contra Egozcue, contra Ituarte, figurando él en un trío; y ayer pasó por encima de ese pedazo duro que forman la seguridad, la paciencia y el tallar uniforme de Elizondo. El partido lo jugaron Emilio y Azpiri, contra Elizondo y Arriola. Y favoreció considerablemente la causa del novato que viene subiendo, la realidad de que su compañero jugó muy bien y le ayudó con un entusiasmo sin decaimiento en ninguna de las fases de la pugna.

El juego de Emilio se ha desarrollado y al deporte le contiene grandemente que haya una representación cubana en los turnos más importantes de los programas del viejo Frontón. Es un estímulo para los pelotaris del patio que tengan aspiraciones y posibilidades de ascender. Es, al propio tiempo, un motivo de interés para la afición, que siempre observa con entusiasmo el esfuerzo del atleta joven que lucha por abrirse paso. Emilio ha jugado alentado por la corriente de simpatía popular todos los estelares que le ha puesto la intendencia a sus ímpetus, a sus jugadas decisivas, a los remates suyos, la sensibilidad del fanático ha respondido con gritos y con ovaciones, animando las veladas que han contenido los encuentros de su brillante alternativa.

Conviene, sin embargo, por el bien suyo y de paso por el bien del deporte, que a Emilio se le señale el defecto traído de los partidos de menos categoría y del que no ha podido despojarse en los turnos intermedios en que ha figurado y lucido. Emilio como pelotari, tiene un temperamento muy goloso. Ayer mismo, a pesar del triunfo, rindió algunas entradas malas, sobre pelotas que eran azúcar para Azpiri y que Azpiri, que jugó muchísimo, le pidió a buen tiempo para evitar el tarolito japonés. Sin esas intervenciones desconcertantes, Emilio rendirá mucho más y, de paso, aumentará también el juego de sus compañeros, que en muchas ocasiones no calculan si va tirarle el golpe o no, a las pelotas dudosas. A Emilio se le puede servir este consejo porque bien sé que su ánimo tiene predisposición de hacer las cosas lo mejor que le sea posible para aprovechar este, que es el mejor momento que se le ha presentado en su carrera como profesional de la cesta.

Elizondo y Arriola se quedaron atrás desde el primer momento, lo que motivó un cambio natural en la tendencia de los logros, que al principio les favoreció a ellos. Mientras Azpiri, sostenía el tanto y le picaba a Elizondo la pelota a los pies, Emilio marcó muchos tantos, evitando que Arriola pudiera trastearle a él, entrando cómodo en pocos cuadros. Salvador no tuvo una noche notable. Falló en dos ocasiones en que el empate era una amenaza inminente en la cartonera. Pero hay que reconocer también que los otros justos fueron despejados por jugadas de Emilio.

El último acercamiento, sin duda el más importante, cristalizó cuando Emilio y Azpiri ya estaban montados sobre el lomo urgente del cartón 29 y Elizondo y Arriola, rodando dos peloteos seguidos hicieron acto de presencia en el número [illegible] apoderándose en el ambiente el temor al empate trágico, Emilio entró valiente, con el revés, al saque de Elizondo y tiró atrás, enchulando la pelota...

Lo de Ituarte en la pierna, como habían presumido muchos, no fué nada. Hace dos días el Sonámbulo anunció a la intendencia que está en condiciones de jugar y esta noche le tienen nuevamente sus admiradores en la cancha. Pistón respalda el cartel de mañana domingo. El martes próximo jugará otra vez Ituarte, el miércoles Pistón y el sábado de la entrante semana se llevará a la escena un nuevo capítulo de la rivalidad imperante.

Resultado de la función de anoche.

El primer partido, a 25 tantos, lo jugaron Barrinaga y Eugenio, blancos, contra Ochoa e Ibarlucea, azules. Lo ganaron los azules. Los blancos se quedaron en 21.

Segundo partido, a 30 tantos: Lo jugaron Emilio y Azpiri, blancos, contra Elizondo y Arriola, azules. Lo ganaron los blancos. Los azules se quedaron en 28 tantos.

Programa para esta noche, a las 8.30

Primer partido, a 25 tantos: Juaristi y Aguirre, blancos, contra Argárate y Ermúa, azules. A sacar ambos del diez.

Primera quiniela, a seis tantos: Pistón, Ugartechea, Lorenzo, Irigoyen, Ibarlucea e Ituarte.

Segundo partido, a 30 tantos: Ituarte y Ugartechea, blancos, contra Irigoyen, Lorenzo y Salazar, azules. A sacar ambos del diez.

Segunda quiniela, a seis tantos: Egozcue, Alvarez, Celaya, Mendiola, Segundo y Vallejo.

Tercer partido, a 30 tantos: Egozcue y Mendizábal, blancos, contra Segundo y Celaya, azules. A sacar ambos del diez.

GANO AMBERS, AYER

En la pelea celebrada anoche en el Madison Square Garden de New York entre Lou Ambers y Baby Arizmendi ganó el primero por knok out técnico. El match fué detenido en el onceno round.

RAFAEL CONTE

Cúmplense hoy nueve años de la muerte de aquel gran crítico deportivo que se llamó Rafael Conte, al que todavía recordamos con sincero afecto cuantos le conocimos y tuvimos la suerte de contar con su amistad.

A pesar del tiempo transcurrido desde su desaparición, se siente todavía en la prensa habanera la falta de sus hermosos escritos, todo interesantes y constructivos, y que eran una guía para cuantos seguían con entusiasmo los acontecimientos del mundo deportivo.

Sus familiares lo lloran hoy, al cumplirse el noveno aniversario de su muerte, y también cuantos fuimos sus amigos y compañeros en la crónica deportiva.

Reciban sus deudos todos la reiteración de nuestra pena, y lleguen hasta el Altísimo nuestros votos por el eterno descanso de su alma.

Vencieron los Caribes de la Universidad al Regla en el primer juego de la serie, 6-4

Los estudiantes atacaron fuertemente en los dos primeros innings, para tomar la ventaja suficiente. En el segundo match, los Cuban Stars de Fernández fueron vencidos a última hora

Por PEDRO GALIANA

Comenzó con gran éxito la serie de tres juegos que han de efectuar los teams Regla vs. Universidad, brindándose par de juegos de interés en el bello Stadium de los Caribes.

Al jugar los Rojos del Regla con los estudiantes, los últimos aprovecharon admirablemente la presencia de un pitcher novato en el box de los reglanos y le anotaron en los dos primeros innings las carreras necesarias para triunfar. Después de ese ataque, el efectivo Cantón se hizo cargo del box por el club Regla, reduciendo la ofensiva universitaria a sólo cuatro hits, sin carreras, pero, sus compañeros fallaron varias veces en su empeño de empatar el score y el match terminó 6 por 4 a favor de la Universidad.

Después que un par de doble plays habían matado dos buenas tentativas de los reglanos, los players de Pirolo López pusieron tres hombres en bases, en el noveno inning ,sin que hubiese un solo out y no pudieron hacer más que dos carreras. En esa crítica situación Valentín García fué ponchado por Tavo Vega, sin tirarle a la pelota. Ambrón fué retirado por la misma vía, y Pirolo López dió fin al juego elevando un fly a la inicial.

En este match los Caribes atacaron mucho en los primeros innings, demostrando bastante punch al bate. Guash, Sotto, Montejo y Hernández batearon fuerte en todos momentos.

En el segundo encuentro, los Cuban Stars o All Stars de José María Fernández fueron derrotados, 7 por 6, en un match donde abundaron los batazos y las jugadas de interés.

El team del Detroit, dirigido por un entusiasta como Andrés Gómez, no se amilanó un solo instante, y aun cuando se vió superado por un score de 6 por una en los primeros instantes, tuvo vida suficiente para venir de atrás y ganar en el noveno inning.

Los muchachos aprovecharon bien los errores de los players de Fernández para anotar cuatro carreras en el quinto inning, y en el noveno ganaron el game cuando el Mulo Morales pifió un fly muy corrido, con la carrera del triunfo en las bases.

Acosta, Cárdenas y Lombillo batearon fuerte a Tomás de la Cruz, Mayor y el Cayuco Martínez y Rojas se encargó de realizar la cogida de la tarde llevándose con una mano un terrible batazo de Sungo Carreras por lo último del left.

El match en sí estuvo salpicado de lances interesantísimos, y gustó extraordinariamente a los numerosos fanáticos que acudieron al Stadium pese a las lluvias cadas en horas de la mañana.

Para mañana domingo se anuncia otro excelente doble header, figurando la Universidad y el Detroit en el primer turno, mientras en el segundo se brinda el segundo choque de la serie Regla-Universidad.

REGLA

	V.	C.	H.	O.	A	E
A. Rodríguez, cf.	5	1	0	1	1	0
A. del Castillo, ss.	4	1	1	1	5	2
V. García, 3a.	5	0	1	1	3	0
A. Arteaga, 1a.	5	0	2	8	0	2
J. Ambrón, lf.	5	0	1	1	1	0
J. E. B. Luna, rf.	4	1	1	2	0	0
E. López 2a.	5	0	1	6	2	0
A. Acosta, c.	3	0	1	4	2	0
H. Rafaelly, p.	0	0	0	0	0	0
D. Cantón, p.	3	1	1	0	2	0
Totales	39	4	9	24	15	4

UNIVERSIDAD

	V.	C.	H.	O.	A	E
A. González, ss.	3	1	1	0	3	2
L. Sotto, cf.	3	2	2	1	0	0
F. Guash, lf.	4	1	2	1	0	0
E. Pérez, 2a.	3	1	0	4	7	2
J. Hernández, c.	3	0	0	1	1	0
P. Montejo, 1a.	4	0	2	15	0	1
R. Labrit, rf.	3	0	1	0	0	0
E. Guedes, p.	1	1	0	0	2	0
G. Vega, p.	2	0		10	2	0
R. Morales, cf.	1	0	0	1	0	0
R. Carneado, c.		0	0	2	0	1
F. de la Torre, 3a.		1	0	0	0	1
Totales	30	6	9	27	18	7

ANOTACION POR ENTRADAS

Regla	000 110 002—4
Universidad	330 000 00x—6

SUMARIO

Carreras empujadas: J. Hernández 1; P. Montejo 2; L. Sotto 2; F. Guasch 1; D. Cantón 1; V. García 1; A. Arteaga 2. Three base hits: P. Montejo 1; L. Sotto 1. Two base hhits: V. García 1. Sacrifice hits: J. Hernández 1. Double plays: V. García a E. López a A. Arteaga; A. González a E. Pérez a P. Montejo; G. Vega a E. Pérez a P. Montejo; P. Ambrón a V. García; A. Costa a E. López. Quedados en bases: Regla 12; Universidad 5. Struck outs: H. Rafaelly 0; E. Guedes 0; D. Cantón 4; G. Vega 3. Bases por bolas: H. Rafaelly 2; E. Guedes 2; D. Cantón 1; G. Vega 2. Dead balls: H. Rafaelly a E. Pérez. Hits a los pitchers: H. Rafaelly 5 en 1 y un tercio inning

CUBAN STARS

	V.	C.	H.	O.	A	E
R. Otero, 1a.	5	0	0	13	0	0
S. Carreras, 3a.	5	0	1	0	1	1
G. Torres, cf.	5	0	0	3	0	0
S. Hernández, c.	2	1	0	2	0	0
J. Pérez, ss.	4	1	1	2	2	1
F. Guerra, lf., c.	4	1	1	4	0	0
A Paituví, 2a.	4	2	3	1	5	1
D. Morales, lf.	3	1	1	0	0	1
A. Mayor, p.	2	0	1	0	1	0
J. Nazario, lf.	1	0	0	0	0	0
F. Martínez, p.	0	0	0	0	0	0
T. de la Cruz ,p.	2	0	0	0	2	0
S. García, lf.	1	0	0	0	0	0
M. Solís, lf.	1	0	0	0	0	0
Totales	39	6	8	26	11	4

DETROIT

	V.	C.	H.	O.	A	E
J. Rojas, lf.	5	1	1	3	1	0
A. Lombillo, 3a.	4	1	2	2	2	1
J. M. Torres, ss	4	1	1	0	3	3
P. Gutiérrez, c.	4	1	1	3	1	1
C. Sosa, rf.	5	0	0	3	1	0
M. Cárdenas, cf.	5	0	2	3	0	0
M. Acosta, 1a.	4	1	2	8	0	0
J. López, 2a.	3	0	0	3	1	2
A. Torres, p.	1	1	0	0	3	0
W. Barnes, 1a.	0	0	0	1	1	0
P. Montané, (a)	1	0	0	0	0	0
J. S. Cobillas, p.	0	0	0	1	1	0
A. Lombillo, (b)	0	1	0	0	0	0
Totales	36	7	9	27	14	7

(a) Bateó por Torres en el 8o.
(b) Corrió por C. Sosa en el 9o.

ANOTACION POR ENTRADAS

C. Stars	030 300 000—6
Detroit	001 040 002—7

FERRER Y POEY EN LA PELEA ESTELAR DE ARENA CRISTAL

Otro magnífico programa de los «Guantes de Oro» con once muy interesantes peleas

Otro buen programa de boxeo amateur se ofrecerá mañana domingo por la noche en el ring de la Arena Cerveza Cristal. Luis Felipe Gutiérrez ha confeccionado un cartel de once peleas interesantísimas, y cinco de ellas a la distancia máxima entre amateurs y en las que aparecerán los más destacados pugilistas de los Guantes de Oro. El Asesor Técnico de la Asesoría de Boxeo de la Dirección General Nacional de Deportes tienen gran interés en demostrar a los aficionados del deportes, tiene gran interés en demostrar a los aficionados del deporte de los puños, que hay material excelente para el Campeonato que se iniciará poco días después que haya peleado en la Habana el doble Campeón, Henry Jackson Armstrong.

El programa de mañana domingo será mucho más interesante que el de anoche. Y lo garantizamos, porque en las peleas grandes aparecen Rubén Aldama, Ventura Ramos Domingo Goys, Ramón Castillo el sensacional Mario Díaz

CRONICA CATOLICA

PROGRAMA DE LOS DIVERSOS ACTOS CATOLICOS QUE SE ANUNCIAN PARA MAÑANA EN LOS TEMPLOS HABANEROS

Los siete domingos de San José en la iglesia de Reina

La Pía Unión de San José de la iglesia de Reina, celebra la festividad de los Siete Domingos en honor del Santo Patriarca con el siguiente programa:

A las siete y treinta de la mañana, misa armonizada de comunión general. A continuación ejercicio de los Siete domingos. A las ocho y cuarenta y cinco de la mañana, misa solemne y sermón por el director de la Congregación R. P. Pedro Abad Superior de la Residencia de la Compañía de Jesús de la Habana.

Sección de Caballeros del Apostolado de la Oración de la iglesia de Reina

La Sección de Caballeros del Apostolado de la Oración de la iglesia de Reina, celebra los siguientes actos religiosos.

A las siete y treinta de la mañana, reunión mensual de Celadores y Socios, bajo la dirección del Director Padre Esteban Rivas S. J. él cual explicará el alcance de la intención general para marzo, aprobada y bendecida por S. S. Pío XI por cuyo eterno descanso ofrecerán la misa y comunión.

A las ocho de la mañana misa, plática, por el R. P. José María Aboy, S. J. comunión, mensual reparadora en honor del Corazón de Jesús. A continuación de la misa, bendición eucarística.

A esta misa y comunión concurren los Obreros de la Agrupación Nacional de Obreros Católicos, los Congregantes de Nuestra Señora de la Caridad de la Congregación Mariana del Catecismo de la Anunciata.

En la iglesia del Carmen

A las siete y treinta de la mañana, misa de comunión general de la V. O. Tercera del Carmen y demás Asociaciones canónicamente erigidas en la iglesia parroquial Nuestra Señora del Carmen en honor del M R. P. Fray Benito de la Transverberación, Vicario Provincial de los Padres Carmelitas Descalzos de Cuba, como homenaje de despedida por embarcar para España el cuatro del entrante mes de marzo a fin de representar a los carmelitas de Cuba en el Capítulo Provincial.

El Prior y Párroco del Carmen, ruega la asistencia al homenaje eucarístico.

A las ocho de la mañana ejercicio de los Siete domingos de San José.

A las ocho y cuarenta y cinco, misa solemne de los siete domingos del Santo Patriarca con sermón por el Director de la Pía Unión de San José R. P. Fray Rafael de Jesús, O. C. D.

A las tres y treinta de la tarde la función mensual de la Archicofradía del Niño Jesús de Praga.

A las cinco y treinta de la tarde exposición, estación, rosario, ejercicio de los siete domingos y bendición eucarística.

En la iglesia de la Merced

A las ocho de la mañana, misa de comunión para la Federación de las Hijas de María de la Medalla Milagrosa y milicianos de San José. A continuación, ejercicio de los Siete domingos de San José.

A las nueve de la mañana, misa solemne de los Siete Domingos del Santo Patriarca y sermón.

En la iglesia del Espíritu Santo

A las ocho de la mañana, misa de comunión, plática y ejercicio de los siete domingos. A las diez misa armonizada y plática y ejercicio de los domingos de San José.

A las cinco de la tarde, exposición del Santísimo Sacramento, Santo Rosario, visita a Jesús Sacramentado, Siete domingos de San José, bendición y reserva.

En la iglesia de María Auxiliadora

A las ocho de la mañana, misa, comunión, plática y ejercicio de los Siete domingos de San José.

En la iglesia del Santo Cristo

A las ocho de la mañana, misa, comunión, plática y ejercicio de los Siete domingos de San José.

En la iglesia de San Francisco

A las siete y treinta de la mañana, misa de comunión general para los cofrades del Vía Crucis Perpetuo y de San José. A continuación, el ejercicio de los Siete domingos. A las nueve misa solemne de la Cofradía del Culto Perpetuo de San José, sermón y procesión.

A las tres de la tarde la función mensual de la Archicofradía del Vía Crucis Perpetuo con sermón y vía crucis.

En la Catedral

A las nueve de la mañana, misa solemne y sermón en conmemoración de la Dominica I de Cuaresma.

En la iglesia del Santo Angel

La Pía Unión de San José de la Montaña de la iglesia del Santo Angel celebra la festividad de los Siete Domingos de San José con el siguiente programa: A las ocho de la mañana, misa de comunión y ejercicio de los Siete Domingos.

A las nueve misa cantada y sermón.

El Jubileo Circular

En la iglesia parroquial Nuestra Señora del Pilar, el Jubileo Circular.

La exposición, después de la última misa que en esta iglesia se celebre.

A las cinco de la tarde, Rosario visita a Jesús Sacramentado, Letanías de los Santos, procesión del Santísimo, bendición y reserva.

En la iglesia de Jesús María, José

A las siete y treinta de la mañana, misa de comunión para los cofrades del Santísimo Sacramento y devotos de San José.

A continuación el ejercicio de los Siete Domingos.

A las ocho y treinta de la mañana la función mensual de la Archicofradía del Santísimo Sacramento: misa cantada, sermón, exposición de S. D. M., procesión y reserva.

En la iglesia de San Nicolás de Bari

A las siete de la mañana, Santo Rosario, ejercicio de los Siete Domingos de San José, Misa de Comunión para los celadores y socios del Apostolado de la Oración de esta parroquia y Congregantes de San José.

A las nueve de la mañana misa solemne, sermón, exposición, acto de desagravio y de Consagración, bendición y reserva.

En la iglesia parroquial de Guanajay

A las ocho de la manana, ejercicio de los Siete Domingos de San José y de los 21 de San Hilarión. A las ocho y treinta misa parroquial y plática.

A las diez de la mañana los mismos ejercicios de los Siete y 21 domingos y sermón.

A las diez y treinta de la mañana, misa de fundación.

A las cinco y treinta de la tarde los solemnes domingos eucarísticos, visitas a Jesús Sacramentado, la Virgen, San José y San Hilarión, bendición y reserva.

En la iglesia de los Quemados de Marianao

A las ocho de la mañana, misa de comunión general para los devotos de San José, plática y ejercicio de los siete domingos.

En la iglesia de San Agustín

A las ocho de la mañana, misa de comunión general para los devotos de San José, plática y ejercicio de los siete domingos.

La iglesia parroquial de San Agustín, está situada en la calle 13 entre 12 y 14 en el reparto La Sierra.

Hay misas cada hora de siete a doce, siendo esta última armonizada por grandioso coro de exquisitas voces.

En la iglesia de Monserrate

A las ocho de la mañana, misa de comunión general para los cofrades del Santísimo y Congregantes de San José.

A las nueve de la mañana, misa solemne y sermón.

A las cinco de la tarde celebra la función mensual, la Archicofradía del Santísimo Sacramento de esta parroquia: exposición de S. D. M. Santo Rosario, visita a Jesús Sacramentado, plática, cánticos, procesión del Santísimo, bendición y reserva.

En la iglesia parroquial de Bauta

Solemnes cultos a San Judas Tadeo, en la iglesia parroquial de Bauta, sita en Hoyo Colorado:

Por la mañana a las diez y treinta.

Por la tarde a las cinco.

En ambos cultos se practican los siete domingos de San José.

En la iglesia parroquial del Vedado

A las ocho de la mañana, misa, comunión y ejercicio de los siete domingos.

A las nueve de la mañana misa cantada y sermón.

A las cinco de la tarde, exposición del Santísimo Sacramento, Sto. Rosario, visita a Jesús Sacramentado, procesión del Santísimo, bendición y reserva.

En la iglesia de San Juan de Letrán

A las siete y treinta de la mañana, misa de comunión para los devotos de San José.

A las ocho y treinta de la mañana, misa cantada.

A las cuatro y treinta de la tarde exposición de S. D. M., estación, rosario, ejercicios de los Siete Domingos, plática, cánticos, bendición y reserva.

En los Carmelitas del Vedado

A las ocho de la mañana, misa de comunión, plática y ejercicio de los siete domingos por la Congregación de San José.

En la iglesia de Nuestra Señora de la Caridad

A las ocho de la mañana, misa, rosario, comunión y ejercicio de los Siete domingos. A las nueve misa cantada y sermón.

En la iglesia parroquial del Cerro

A las ocho de la mañana misa armonizada, plática, comunión y ejercicio de los Siete Domingos.

En la capilla de los Padres Paúles de Santos Suárez y Paz

A las siete y treinta de la mañana, misa de comunión y plática para la Congregación de Hijas de María de la Medalla Milagrosa. A continuación de la misa ejercicio de los siete domingos.

A las ocho de la noche visita a la Virgen de la Medalla Milagrosa y ejercicio de los Siete domingos.

En la iglesia de los P. Claretianos

A las siete y treinta de la noche: Santo Rosario, ejercicio de los Siete domingos de San José y bendición con el Santísimo.

En la iglesia de Jesús del Monte.

A las ocho de la mañana, misa y comunión para las asociadas a la obra Pontificia Reparadora y para la Congregación de San José.

A las nueve de la mañana, exposición del Santísimo Sacramento, misa cantada, sermón y bendición eucarística.

De días

Celebra hoy sus días, el Hermano Victorino, Subdirector del Colegio La Salle del Vedado.

A tan distinguido hijo de San Juan Juan Bautista de la Salle, deseamos una muy feliz fiesta onomástica.

EN BRILLANTE DISCURSO, EL ING. G. MONTES EXPLICO EL ACTO DE LA DISTRIBUCION DE ZAPATOS

«La niñez es la esperanza, la Patria es la realidad que hay que afirmar», dijo el Secretario de Agricultura en la ciudad de Camagüey. 4,700 escuelas rurales se beneficiaron ayer

Entre los distintos actos con que se conmemoró la fecha patriótica de ayer en la Ciudad de Camagüey, con asistencia del Jefe de las Fuerzas Armadas, Coronel Batista, varios Secretarios de Despacho y otras altas personalidades del mundo Oficial, el reparto de zapatos entre los niños campesinos de las Escuelas Rurales, fué uno de los que más agradó al público.

Momentos antes de celebrarse la Revista Militar, el Ingeniero José García Montes, Secretario de Agricultura, en brillante discurso, explicó la significación del Patronato denominado «Los Reyes Magos de la Patria para el Niño Campesino». El Ingeniero García Montes dijo así.

Honorable señor Presidente de la República.

Honorable señor Jefe del Ejército Constitucional,

Señor Presidente del Patronato Provincial de Camagüey de «Los Reyes Magos de la Patria para el Niño Campesino».

Autoridades.

Representaciones sociales y políticas de Camagüey,

Señoras y señores:

En estos momentos, en que estamos conmemorando el glorioso aniversario del «Grito de Baire», cumplo el deber de hacer entrega simbólicamente a los señores altos Jefes, de los Departamentos de la Enseñanza Rural en el Ejército y en Secretaría de Educación, de los zapatos que para los niños campesinos ha logrado reunir el Patronato de «Los Reyes Magos de la Patria» que instituyó la Secretaría de Agricultura.

Esta sencilla labor, señoras y señores, se ha inspirado en el deseo de ayudar a la obra trascendente que se viene realizando en favor de la renovación rural de Cuba. Coincide esta ceremonia cívica con la gran Revista Militar que vamos a presenciar dentro de unos momentos, como una ofrenda a aquella jornada memorable de nuestra historia, realizada por un grupo de patriotas generosos y valientes que reeditaron el grito de «independencia o muerte» interpretando los sentimientos y el ansia del pueblo cubano. Este Ejército en su desfile no marca el paso de la guerra. Es un Ejército que nace en el anhelo revolucionario legítimo de nuestro país y sigue la ruta de aquel otro Ejército libertador que tuvo como éste, un objetivo claro y preciso de redención popular.

En una hora de caos y confusión pública se hizo la luz; y buscando en el orden para ser posible la libertad, los hombres uniformados para la guerra se dedican al ministerio de la Educación, que es, indiscutiblemente el único camino de la verdadera revolución que puede construir.

El Patronato de los Reyes de la Patria para el Niño Campesino os dará en su propio nombre todo su programa: La niñez que es la esperanza; la Patria que es la realidad que hay que reafirmar. Nos hemos propuesto movilizar la atención de todas las ciudades cubanas hacia los niños campesinos con lo que se está preparando el porvenir social y económico de nuestra nacionalidad. Miles de muchachos de las zonas rurales están concurriendo a las escuelas con los pies descalzos, esas plantas desnudas son una puerta de entrada a los parásitos. El zapato que enviamos a esos niños los ayuda a realizar su marcha de mejoramiento en la escuela; pero al mismo tiempo ese zapato es un nexo que se establece entre las zonas urbanas y las zonas rurales; una cooperación entre todos los cubanos para el avance de la renovación campesina.

Además de esos zapatos se ha logrado que casi todos los niños de las cuatro mil sescientas escuelas rurales de nuestro país, escriban sobre Martí, Maceo y Máximo Gómez. Mas de cien mil muchachitos campesinos han estado aprendiendo esa lección nacionalista que reafirma la República.

25 mil de ellos han sido seleccionados en este concurso y hoy recibirán el cuadro que representa a Los Reyes Magos de la Patria, atravesando la manigua cubana hacia la estrella de la independencia en un amanecer donde se esbozan los colores de nuestra enseñanza nacional.

En cada municipio simultaneamente se está realizando en estos momentos el acto de reparto de los zapatos a los niños campesinos y de distribución de los cuadros de Los Reyes Magos de la Patria. Escolares, Maestros, Autoridades, Ciudadanos nos unimos en este instante en el mismo culto al pasado glorioso y al porvenir. Estamos realizando una comunión con la Cuba de ayer que creó la República y la Nueva Cuba del mañana que tiene el deber de consolidarla.

En este momento de patriótica emoción que nos está santificando el espíritu debe servirnos, señoras y señores, para comprender la trascendencia enorme que tiene la obra que se está realizando en favor de las masas campesinas.

La República en su marcha, ha tenido el lastre de esa población rural abandonada, analfabeta, enferma, sin su redención no será posible una consolidación social y económica de la nacionalidad. No puede haber un pueblo libre con agricultores esclavos de la ignorancia o de la miseria. La cita de la civilidad responsable es para la cooperación de todos los sectores de la vida nacional en la obra de renovación rural que se realiza.

El Coronel Batista al señalar los rumbos de su programa revolucionario para construir una Cuba nueva, ha dado al país el norte de su salvación en la brújula de un ideario de acondicionamiento humano del campesino actual y de mejoramiento del campesinado futuro, creando para los niños de las zonas rurales los medios de redimirse de su indigencia económica, social, intelectual y fisiológica.

El Honorable señor Presidente de la República, doctor Federico Laredo Bru, está desarrollando también un esfuerzo máximo para intensificar la educación agrícola e industrial de nuestro pueblo; para abrirle nuevos senderos que le permitan crear la riqueza existente e inexplotada; con la cooperación con todos los miembros del Gobierno, compenetrados de esta gran necesidad nacional.

Para el triunfo de esta obra vital para la patria deben ir todas las manos y todos los corazones prestos a darse en energía, en fe y en entusiasmo. Así lo hicieron sin reparar en sacrificios, los hombres que el 24 de febrero de 1895 realizaron en Baire, la gloriosa conjura de la libertad cubana; así debemos hacerlo todos los ciudadanos de este país si queremos ser obreros de una faena social que nos dignifique.

Señores Jefes de la enseñanza rural del Ejército Constitucional y de la Secretaría de Educación; En nombre del Patronato de Los Reyes Magos de la Patria para el Niño Campesino os entrego el resultado material de esta obra; para que distribuyáis a los Maestros rurales los zapatos que deben cubrir los pies desnudos de los futuros ciudadanos de nuestros campos.

Ojalá que cada uno de esos zapatos sea bota de cien leguas en una marcha hacia el porvenir; y ojalá que sean también zapaticos de rosas que siembren en la conciencia de esos muchachos, una semilla de aquella gran luz que es el espíritu de nuestro inmenso Apóstol José Martí.

"Ulcera social" y "patrón de bandidos" llamó el Fiscal Dewey a Haines, líder demócrata y reo de gravísimos delitos

En el alegato fiscal más violento que registran los anales neoyorkinos, el acusado fué tratado con gran rudeza. Los delitos merecerían 27 años en la prisión

NUEVA YORK, febrero 24. (Exclusivo). — Acusando abiertamente al dirigente demócrata James J. Hines de ser un «patrón del bandidaje,» «amigo íntimo y socio del hampón Dutch Schultz», y «una úlcera social que infecta a nuestro mundo político,» el Fiscal de Nueva York, Thomas E. Dewey, en su informe final al Jurado hoy, estuvo hablando todo el día haciendo el sumario de los cargos acumulados por el Ministerio Público contra Hines.

El juicio que se suspendió por error de procedimiento en el verano después, de cinco semanas de testimonios y se renovó hace cinco semanas, entrará en su fase final mañana cuando el Juez Nott instruya al Jurado antes de salir los 12 hombres a deliberar.

Probablemente, las deliberaciones se lleven dos o tres días más. Entre tanto, el anciano Hines, formidable dirigente político newyorquino, amigo del Presidente Roosevelt y alto personaje en la administración demócrata, oyó hoy todos los cargos lanzados por el generalmente moderado joven abogado Dewey, quien empleó cuanto vocablo acusador pudiera tener el léxico criminal para aturdir los oídos del acusado y de sus numerosos amigos.

El Fiscal también llamó al Magistrado Capshaw, uno de los testigos de la defensa, «un mentiroso descarado.»

Los trece cargos esenciales que pesan contra Hines, probados, significarían una sentencia más de 27 años de cárcel.

El abogado defensor Stryker empleó el día de ayer tratando de hacer ver que Hines había sido acusado por dos criminales perjuros. Dewey comenzó su discurso diciendo que no iba a hablar ni de política internacional, ni del tiempo. Que iba a sintetizar los cargos presentados por docenas de testigos contra el acusado Hines. Sin emplear lenguaje retórico, como su formidable adversario ayer, el joven Dewey fué presentando al Jurado hechos tras hechos. «No hay forma posible—dijo—de que el hampa dirigida por Schultz hubiera funcionado en Nueva York sin la ayuda y protección de Hines.»

Dewey dijo que toda la evidencia presentada en cinco semanas señala a Hines como el dirigente político que nombraba magistrados serviles que ponían en la calle a criminales peligrosos y que su poderío político dependía del dinero manchado en sangre que le entregaban los bandidos de la pandilla de Schultz.

El Fiscal explicó que había protegido a los testigos de cargos—casi todos de la pandilla de Schultz—porque de otro modo hubieran quedado expuestos a las venganzas de «este maestro de criminales que se sienta ahí con semblante hipócrita de un bandido de levita.»

Relató cómo el jefe de bandidos, Schultz, vivía como un potentado en Nueva York protegido por magistrados nombrados por Hines, mientras los agentes federales lo buscaban en todo el país, y preguntó retóricamente «¿Hubiera sido esto posible sin la protección de un alto político de tendencias criminales como lo es Hines?»

Lenta, pero progresivamente, se remueve la Iglesia del Espíritu Santo

Gracias al tesón de su párroco, Pbro. Rafael Fraga, se están realizando importantes y costosas obras

Dos días consecutivos fuímos a la iglesia del Espíritu Santo. Claro que con un motivo más importante que el de curiosear; pero periodista y mujer, es difícil que no se inquiera, que no se pregunte y, sobre todo, que no se mire.

La capilla del Sagrario se está renovando. Altísimas escaleras en cuyos últimos escalones están los obreros, convirtiendo en nuevo un techo viejo, de corrientes vigas blancas, que han resistido, a través del tiempo, pintura y más pintura. Por dos partes se vé ese techo color de caoba oscuro, con toques de oro. Las paredes de esa capilla del Sagrario que observábamos, raspadas.

—¿Y qué cosa irá a hacer este Padre aquí? —pensamos, mirándole callado, delgadito, solo, contemplando la obra, sin maestros albañiles que la dirijan, sin peones suficientes que le secunden... Se nos antojó que si los párrocos fueran escogidos por su tipo de acuerdo con la obra que tuvieran que realizar, al Espíritu Santo, aquella iglesia grande, tendría que haber ido uno de seis pies de altura y doscientas cincuenta libras por lo menos, de peso.

Pero son escogidos sin duda, por sus cualidades morales e intelectuales. Y al Espíritu Santo ha ido el que reclamaba la iglesia. La tarea a realizar allí es ardua, y el Padre Fraga, ese Padre delgado, callado, que habla poco y bajo, es de una gran voluntad, es un corazón fervoroso para quien no existen los obstáculos. No se comprende de otra manera que haya emprendido la obra que ha emprendido: la de la renovación total de la iglesia.

—Me da verdadera pena, —nos decía, —me causa tristeza que esto se encuentre así...

Y al felicitarlo nosotros nos repetía que no hacía más que cumplir con su deber. Como si el que cumple con su deber no mereciera también una felicitación.

Nos enteramos de que las paredes de la capilla del Sagrario, y suponemos que después las del resto de la iglesia, aparecerían, como paredes antiguas, de piedra cuadrada. El tejado será también renovado todo, y lo mismo los pisos.

De los altares e imágenes no tenemos nada que decir; todo necesita renovación y todo será cambiado o reparado, según lo exijan sus condiciones. Y esta transformación se lleva a cabo por el tesón del Padre Fraga. —No cree, ocupándose la gente corresponde, —nos decía. Le llama correspondencia el Padre agradecido, el Padre bueno, al grano de arena que, lentamente, va cayendo. Es imprescindible que los feligreses de la parroquia del Espíritu Santo se ocupen más. Y no solamente los feligreses que lo son ahora, sino los que lo han sido antes y por esa razón están profundamente obligados. Hay en el Espíritu Santo ahora un párroco —un profesor del Seminario, alto, callado, y de un fervor y una voluntad a toda prueba— que se ha propuesto y que lo está ejecutando ya, cambiar la iglesia.

Hay que secundarle. Por amor de Dios y por correspondencia a él, pues es deber del católico, especialísimo, colaborar con el sacerdote que tan enteramente pone su voluntad y sus esfuerzos en la causa de Dios bajo cualquiera de sus aspectos. Y el del ornato del templo es de los más importantes. Causa tristeza, sí, en una feligresía de muchos miles de personas, y a la que están obligadas otros miles que han pertenecido a ella y que se encuentran, actualmente, en una brillante posición, ver la pobreza, la frialdad, el abandono de la iglesia...

Casi todos los títulos nobles de la Habana están anotados en los libros de la iglesia del Espíritu Santo. Es de esperar que cada Católico rico que tenga allí su nombre o el de sus padres, haga honor a la inscripción que figura en esos viejos archivos, enviando un óbolo, lo más crecido posible, para la reparación de esa vieja iglesia parroquial donde rezaron sus antepasados. Donde estuvo la madre de rodillas y al tañido de sus campanas sintió el padre hondas emociones religiosas...

C. M. L.

MUSICA Y MUSICOS

Un éxito Prilutchi con la Sinfónica

El público que asistió al último concierto de la Orquesta Sinfónica de la Habana, el domingo pasado día 19 recibió una verdadera sorpresa y muy grata, por cierto, al escuchar al solista de esa mañana, el joven violinista rumano Alexander Prilutchi.

Se pensó posiblemente, por la gran mayoría, que oirían a uno de tantos violinistas cuyos nombres pasan por las salas de conciertos sin que dejen impresión alguna de su personalidad y menos de su arte.

Con Alexander Prilutchi, la impresión general, —afirmada por los entusiastas aplausos que hicieron salir al artista a recibirlos más de seis veces en cada parte,—fué de una reacción por completo favorable y apreciativa de los grandes méritos del modesto violinista rumano, quien desde los primeros compases del Concierto en Mi menor op. 64 de Mendelssohn, tan hermoso como maltratado por cuantos quieren emular a Paganini, probó que, a pesar de su juventud ya es dueño absoluto de una técnica impecable. Más aún, demostró con toda sencillez que aún pudiendo alardear de la flexibilidad y elegancia de su arco, de la precisión y dexteridad de su mano izquierda, para él la perfección técnica no es más que el medio para expresar libremente lo que su alma de artista siente, al interpretar a los grandes maestros del violín. Y así tanto en la obra de Mendelssohn, como después en el precioso y difícil Concerto Re menor op. 22 de Henri Wieniawski, su auditorio se mantuvo sobrecogido, en atención «quasi» religiosa, pendiente sólo del bellísimo sonido que Prilutchi arranca a su violín, sonido que sin ser muy amplio, posee cualidades hermosas, que cautivan al oyente.

Llamó Prilutchi asimismo, la atención por su afinación y seguridad, cualidades éstas, inherentes a todo «buen» violinista, lo que confirma la excelente calidad de este artista rumano que sin ruidos se «ha colado» en la estimación de nuestro público que gusta de los buenos músicos y de la buena música.

Alexander Prilutchi, gran violinista rumano.

Tanto el Concierto de Mendelssohn como el de Wieniawski, fueron acompañados muy ajustada y artísticamente por la Orquesta Sinfónica bajo la batuta experta del Maestro Gonzalo Roig. Los músicos y su director, entusiasmados con el solista, se excedieron, por así decirlo y el resultado del triple entusiasmo fué un concierto realmente espléndido.

Y así a ésto añadimos la parte que en él tuvo la Orquesta interpretando la obertura La Gruta de Fingal de Mendelssohn y la Marcha Hungara de Berlioz que terminó de modo orillante esta mañana de arte musical, dirigida con verdadero fervor por el Maestro Roig, queda confirmado nuestro aserto.

Triunfo grande este concierto de la Sinfónica para el violinista Alexandre Prilutchi.

Como también para Roig y su Orquesta.

N. B.

NOTAS

En el teatro Fausto un Recital de Danzas y Música Clásica Española.

La noche del próximo lunes día 27, será una fecha en que nuestro público podrá por segunda vez aplaudir a dos formidables artistas españoles en un programa de calidad.

Muchos socios de Pro Arte ansiosos de poder admirar de nuevo a Rosita Segovia y a Francisco Alfonso tendrán ocasión de aplaudirlos, al igual que el numeroso y distinguido público que acudió al festival que la «Liga contra el Cáncer» dió en el Casino Nacional, en donde Rosita Segovia tomó parte en forma desinteresada, obteniendo un gran éxito.

Las localidades se hallan a la venta en la taquilla del teatro «Fausto».

Gran perspectiva de Arte.

Hoy, Opera desde el Metropolitan

Sube hoy, a la 1:55 de la tarde a la escena del Metropolitan Opera House de Nueva York, la deliciosa ópera de Jules Massenet, «Manon», que será interpretada en su rol de titular por la excelente soprano lírico y de colaratura brasilera, Bidú Savao, estando el de Des Grieux a cargo del tenor de bella voz, Jan Kiepura.

Retrasmitirán las estaciones de salas y Latín por cortesía de los señores Humara y Lastra y a quienes los opera-fans cubanos tienen que estar agradecidos.

Próximos recitales

Martes 28: Benjamín Orbón. Pianista. Teatro Principal de la Comedia.

Miércoles 1. Emilia Estivill. Violinista. Rafael Morales, al piano, Comedia.

Domingo 12. Arminda Schutte. Pianista. Teatro Campoamor.

Miércoles 22. Margot de Blanck. Pianista. Auditorium.

Opera y Conciertos

Lunes 27. Orquesta Filarmónica. Director Pedro Sanjuán. Solistas Mildred y Charlene Dilling. Arpa y Violín. Auditorium.

Domingo 5. Opera Nacional. «Caballería Rusticana» 2do. acto de La Traviata. Auditorium.

Miércoles 8. Instituto Nacional del Teatro y del Cine. Baltasar. Auditorium.

Viernes 10. I. N. del T. y del C. Rigoletto. Auditorium.

Domingo 12. Orquesta Filarmónica de la Habana. Solista: Nathan Milstein. Auditorium.

Domingo 19. Orquesta Sinfónica de la Habana. Auditorium.

Domingo 26. Orquesta Filarmónica de la Habana. Auditorium.

RELACION DE CONDECORADOS QUE RECIBIERON EL DIPLOMA DE LA ORDEN NACIONAL DE MERITO «CARLOS MANUEL DE CESPEDES»

1.—Dr. Santiago Argüello, ex Presidente del Congreso y de la Corte de Justicia de Nicaragua. (Gran Cruz)

2.—Dr. Pedro Martínez Fraga, Embajador de Cuba en Washington, Delegado a la VIII Conferencia Internacional Americana. (Gran Cruz)

3.—Dr. Aurelio Fernández Concheso, Secretario de Educación. (Gran Oficial)

4.—Dr. Anselmo Díaz del Villar, Ministro de Cuba en Colombia. (Gran Oficial)

5.—General Manuel de J. Rodríguez Fuentes, del Ejército Libertador. (Gran Oficial)

6.—General Jacinto Hernández Vargas, del Ejército Libertador. (Gran Oficial)

7.—Sr. Ramón Fonts, Segundo Director Nacional de Educación Física. (Ascenso a Gran Oficial)

8.—Sr. José Manuel Casano a, Senador de la República. (Comendador)

9.—Dr. Emilio Gaspar Rodríguez, ex Secretario del Trabajo. (Comendador)

10.—Coronel Dionisio Arencibia Pérez, del Ejército Libertador. (Comendador)

11.—Teniente Coronel Marcos del Rosario y Mendoza, del Ejército Libertador. (Comendador)

12.—Teniente Coronel Raimundo Ferrer Arias, M. M., Director de la Academia Militar del Morro. (Comendador)

13.—Sr. Aurelio Portuondo y Barceló, del Instituto del Azúcar. (Comendador)

14.—Dr. Rafael María Angulo. (Comendador)

15.—Dr. Juan Ramón O-Farrill (Comendador)

16.—Dr. Gonzalo Güell y Morales de los Ríos, Consejero, Secretario General de la Delegación Cubana a la VIII Conferencia Internacional Americana. (Comendador)

17.—Dr. Ramón Vasconcelos Maragliano, Senador de la República. (Comendador)

18.—Dr. Florencio Guerra Suárez, Secretario de Primera Clase Encargado de Negocios en el Ecuador. (Comendador)

19.—Sr. Francisco de Paula Alvarez Muro. (Comendador)

20.—Sr. Joaquín Llavería y Martínez, Académico de la Historia, Director del Archivo Nacional. (Ascenso a Comendador)

21.—Dr. Fernando Aguado y Rico, fundador de la Escuela de Artes y Oficios de la Habana. (Oficial)

22.—Dr. Evelio Rodríguez Lendián, Académico de la Historia. (Oficial)

23.—Dr. Juan Miguel Dihigo Académico de la Historia. (Oficial)

24.—Dr. Alfredo M. Aguayo, Profesor de la Universidad de la Habana. (Oficial)

25.—Sr. Carlos Trelles y Govín, Académico de la Historia. (Oficial)

26.—Dr. José Manuel Pérez Cabrera Arocha, Vice Rector del Seminario Conciliar de la Habana (Oficial)

28.—Comandante Manuel Calás y Odoardo, del Ejército Libertador. (Oficial)

29.—Plácido Domínguez y Romay, Cónsul General de la República. (Oficial)

30.—Dr. Nicolás Pérez Stable y Carreño, Secretario, Asesor Técnico de la Delegación Cubana a la VII Conferencia Internacional Americana. (Oficial)

31.—Comandante Pablo Villegas y Prado, del Ejército Libertador. (Oficial)

32.—Sr. Luis del Valle Esnard, Presidente del Asilo de Niños «Casa Industrial de Cárdenas». (Oficial)

33.—Sr. Gonzalo Roig Lobo, Director de la Orquesta Sinfónica y de la Banda Municipal de la Habana. (Ascenso a Oficial)

34.—Sr. José Martín y Pérez Guzmán, Jefe de Administración de Primera Clase de la Secretaría de Estado. (Ascenso a Oficial)

35.—Señora Julia Duque de Estrada, viuda del general Enrique Collazo. (Caballero)

36.—Señora María Luisa Hernández y Martínez, viuda del García. (Caballero)

37.—Sr. Hilarión Cabrisas y Madero, Vicesecretario de la Academia de Artes y Letras. (Caballero)

38.—Dr. Eugenio Sánchez de Fuentes, Académico de Artes y Letras. Caballero)

39.—Dr. Heliodoro García Rojas, Superintendente Provincial de Escuelas de la Habana. (Caballero)

40.—Sr. Cayetano de Quesada y Socarrás, Cónsul de Primera Clase en Nueva Yok. (Caballero)

41.—Sr. Enrique Pizzi de Porras, Cónsul de Primera Clase en Milán. (Caballero)

42.—Sr. Eduardo Abela, Cónsul de Primera Clase en Milán. Caballero)

43.—Sr. Armando Reyes y Roselló, Cónsul de Segunda Clase. (Caballero)

44.—Dr. Manuel Pérez Beato, Historiador de la Provincia de la Habana. (Caballero)

45.—Sr. Manuel García Blanco, Jefe del Negociado de Asuntos Consulares de la Secretaría de Estado. (Caballero)

46.—Sr. David E. Masnata y Azcue, Jefe del Negociado de Contabilidad de la Secretaría de Estado. (Caballero)

47.—Sr. Marcelino Blanco Rodríguez, Jefe del Negociado de Publicación de la Secretaría de Estado. (Caballero)

48.—Sr. Francisco Meluzá Otero, Director del Boletín Oficial de la Secretaría de Estado. (Caballero)

49.—Sr. José Palomino y Aciago. (Caballero)

50.—Sr. Rafael Posso y Rodríguez Frois. (Caballero)

51.—Sr. David N. L. Maduo. (Caballero)

52.—Sr. Eduino de Mora, Vicecónsul de Cuba en Lisboa. (Caballero)

53.—Sr. Jacinto Argudín Iznaga, Agricultor. (Caballero)

54.—Capitán Diego Rodríguez Díaz, Agricultor. (Caballero)

55.—Sr. Francisco C. Bedriñana, Periodista. (Caballero)

56.—Sr. Virgilio Ferrer Gutiérrez, Periodista. (Caballero)

57.—Sr. Ingeniero José Caminero Ruiz, Periodista. (Caballero)

58.—Sr. Ingeniero Gustavo E. Urrutia, Periodista. (Caballero)

59.—Sr. Domingo Rosillo y del Toro, aviador. (Caballero)

TRATARA IMPORTANTES ASUNTOS LA JUNTA DE COMERCIO EN SU SESION DEL DIA TRES DE MARZO

Será una junta del Comité Ejecutivo y presidirá el Secretario del ramo. La exención tributaria sobre fabricación antes de diez años. Registro de Comisionistas. Regulación de licencias

El viernes, día 3 de marzo, se reunirá a las cuatro y media de la tarde, y en el local de costumbre, el Comité Ejecutivo de la Junta Nacional de Comercio, bajo la presidencia del Secretario del Ramo.

La Orden del Día contiene importantes asuntos; a saber:

1.—Lectura de la convocatoria y orden del día.

2.—Lectura del acta anterior.

3.—Informe de la Comisión Permanente de Admisión sobre el ingreso de la Asociación Nacional de Compañías de Fianzas; así como el cambio de clasificación a Asociación de carácter nacional solicitado por la Unión Nacional de Comisionistas.

4.—Informe rendido por la Comisión Especial que estudió la moción del señor Marcelo Salup, referente a exención de tributos municipales e impuestos, por diez años, a las fabricaciones o edificaciones que se comiencen y terminen en un término de tres años.

5.—Proyecto de creación de un Registro de Comisionistas con Muestras.

6.— 6.—Informes recibidos y discusión del proyecto de Decreto sobre la regulación de las licencias comerciales.

La inspección de los seguros en Venezuela

Una copia de la nueva ley sobre inspección y vigilancia de las empresas de seguros, sancionada por el Poder Ejecutivo de Venezuela, acaba de llegar a la Dirección de Seguros de la Secretaría de Comercio.

Por virtud de esta nueva ley se dispone que todas las entidades aseguradoras, tanto nacionales como extranjeras, estarán sometidas a la vigilancia e inspección del Estado, señalándose depósitos iniciales y garantías por cada ramo, siendo mayores las de las compañías extranjeras.

De acuerdo con esta nueva Ley se han creado varios cargos de Fiscales de Seguros que tienen a su cargo la fiscalización directa de estas entidades, bajo la dependencia del Ministerio de Fomento También han quedado reguladas las funciones de los Corredores y Agentes de Seguros, haciéndose obligatorio las reservas de las compañías que operan en todo el territorio de la nación.

Se retira del negocio de seguros

La «Unión Agrícola Industrial», compañía de seguros en general, dedicada a accidentes del trabajo, ha comunicado a la Dirección de Seguros de la Secretaría de Comercio su decisión de retirarse de los negocios, solicitando la devolución del depósito inicial de garantía que hizo en la Tesorería de la República, por la cantidad de cien mil pesos.

La Dirección de Seguros de la Secretaría de Comercio ha acordado insertar en la Gaceta Oficial y en un periódico diario de los de mayor circulación, el correspondiente aviso, haciendo público dicho hecho para general conocimiento, a fin de que las personas que se crean con derecho, presenten sus reclamaciones dentro del término de un año, a partir de la fecha de la primera publicación del aviso en la Gaceta Oficial.

Manifestó el profesor Vossler que el verdadero humanismo del español nace del culto de la individualidad

Pronunció una hermosa conferencia sobre los motivos idílicos y la poesía de la naturaleza. Su conferencia, resultó muy interesante. Hoy sábado, pronunciará otra

Sobre los motivos idílicos y la poesía de la naturaleza habló antier en el Instituto Nacional de Altos Estudios, el profesor Karl Vossler, distinguidísimo hispanista alemán que está ofreciendo distintos cursos de conferencias en la citada institución, recientemente creada por el doctor Aurelio Fernández Concheso.

Tuvo lugar el acto en la Academia de Ciencias de la Habana y concurrió al mismo un selecto público.

Dos concepciones del mundo primitivo hay en el siglo XVI—dijo en su conferencia de ayer Karl Vossler. La Sagrada Escritura y la teología cristiana habían figurado ese estado prehistórico e inocente del hombre y de la naturaleza llamada «íntegra» y «divina» bajo la imagen del paraíso terrestre. Los poetas de Grecia y Roma lo representaron mediante el mito de la Edad de Oro. Los humanistas del Renacimiento, especialmente los de Francia e Italia, se atuvieron con preferencia a este mito pagano

ERA EQUIPADO COMO EL MEJOR HOSPITAL NORTEAMERICANO EL QUE SE CONSTRUIRA EN NUEVA GERONA

HABANERAS

LA MODA ACTUAL

CONJUNTOS DE TARDE

Para presentarse en las fiestas de entretiempo, nada mejor que una falda de crepé marrocain negro acompañada de una chaqueta de lamé, como ésta que nos presenta la bella artista de cine que luce el grabado.

TELAS PRIMAVERALES

Siguen siendo de mucha novedad los estampados florales en chiffones y crepés, notándose que cada día los creadores tratan de estilizar más los dibujos.

Los nuevos tejidos de fantasía que se importan ofrecen una variedad tan atractiva que no se puede decir que una es mejor que las otras.

La Elegante de Galiano ofrece en telas blancas y de colores modernos una cantidad tan distinta donde puede escogerse la que más interés se tenga de poseer.

A las novias les ofrece unas telas especiales para los trajes de boda, así como unas de seda para la ropa interior que se acompañan de preciosos encajes legítimos y de fantasía.

DETALLES DE BELLEZA

«Muestre un rostro limpio y reflejará un cuerpo y carácter limpios». Es uno de los aforismos favoritos.

«Toda mujer tiene dos ventanas que reflejan la expresión de su alma, Son los ojos y la boca. Por eso debe cuidarlos con esmero».

«Unos ojos maquillados sin cuidado, desfiguran la verdadera personalidad».

«Los labios cortados y con apariencia descuidada, son desastrosos».

«Toda mujer debe analizar o estudiar su rostro, su perfil, la forma de su cabeza, su postura. Si tiene un hombro más bajo que el otro, debe tratar de partir su cabello del lado del hombro más alto».

«Una muchacha con la espalda encorvada, debe dejar que sus cabellos caigan, semilargos, en el cuello, cubriendo la nuca, para subsanar tal defecto. O si tiene el pecho muy lleno debe peinar sus cabellos hacia fuera, cogidos cerca de la mejilla, o dejarse un cerquillo, para lograr que la figura luzca más erecta».

«Siempre debe mirarse en un espejo que refeje un fondo de un color neutral y claro, al aplicarse el maquillaje».

«Los cosméticos no deben nunca elegirse con apresuramiento. Aun cuando una vaya de compras, generalmente con el apuro, el semblante varía de aspecto, y con bastante frecuencia las mujeres salen de un comprador de cosméticos con polvos demasiado rosados, y un tono poco precedor de arrebol o pintura de labios. Los cosméticos que se han de usar durante el día deben ser elegidos en una luz fuerte de día y colocarlos sobre la cara para obtener una buena combinación en los tonos elegidos. Los cosméticos para el uso de noche deben elegirse bajo luces artificiales».

«Al maquillar la cara, deben aplicarse primeramente los polvos en las partes cóncavas o ángulos, tales como la barbilla, mejillas y sienes. La sombra debe ser la última. (Gran parte de nosotras cometemos el error de aplicarla en primer término)».

«El arrebol añade «glamour» o belleza a ciertos cutis y roba encanto a otros de tonos más ricos. Si usted puede pasar sin él, no lo use».

«La sombra para los ojos y máscara son maravillosas para añadir ese misterioso a los ojos de una mujer, pero esta sombra debe mezclarse cuidadosamente y debe armonizar perfectamente con los demás colores del maquillaje».

PEINADOS ELEGANTES

Para presentarse con la propiedad que completa los trajes de estilo de fantasía, en esta temporada de carnaval, es necesario recurrir a los postizos.

Indicamos la **Peluquería Michael,** establecida en San José 253, entre Aguila y Galiano, donde tienen la especialidad de esos trabajos en todos los tonos de cabello que se desean y en los precios más rebajados.

EL DIA DE LOS ENAMORADOS

(Que dedico a su propulsora).

Feliz iniciativa la de Graciella de Armas,
Culta y bella compañera de valor,
Que ha hecho alarde de mujer, todo ternura,
Consagrándole honores a el amor.

¡Amor! Símbolo que habla de dulzuras,
Lago terso y tranquilo de la ilusión,
¡Cuántas almas rebeldes has hecho buenas!
Al mágico contacto de tu pasión.

En la suave cadena de unos amores,
Conocí la ternura de un corazón,
Y era tanta la dicha que me rodeaba,
Que para ángel del cielo la quiso Dios.

Honremos lo más sublime que hay en la tierra,
Lo que, de nobles virtudes, fiel nos inunda,
Y al terminar mi jornada, le pido al cielo,
Llore un amor mi fuga, sobre mi tumba.

René Sánchez Pérez.

MENU DEL DIA

Almuerzo	Comida
Frutas naturales.	Cup de frutas.
Revoltillo de jamón.	Arroz y frijoles negros.
Arroz con pollo.	Lechón asado. Yuca y platanitos.
Ensalada de tomates.	Ensalada de lechugas.
Tortilla quemada.	Golosinas de Nochebuena.

RECETAS DE COCINA

Ponche exquisito.

Para cincuenta copas se prepara una ponchera libra y cuarto de azúcar refinado, ocho medias botellas de agua mineral, dos de Jerez, una media de crema de coco, ocho botellas champagne, un chorrito de gotas amargas y cuatro limones verdes cortados en rueditas. Se pone en una sorbetera a helar o se le echa hielo picadito al momento de servirlo.

Más de $200,000 de inmigrantes en la C. Postal de Ahorro

Reclama el F. C. de Yaguajay. Retiro en muy crítica situación. Pagarán a tres inspectoras

El Administrador del F. C. de Yaguajay, ha presentado en la Secretaría de Hacienda un escrito, reclamando la devolución de $314.83 ingresados de más por aquella compañía en sus diversos ingresos al Estado, por impuestos del Fondo Especial de Obras Públicas.

Según explica, esa cifra es la resultante de diversas cantidades que se ingresaron de más en impuestos de las leyes de 15 de julio de 1925 y 29 de enero de 1931, en la administración fiscal de Remedios, contra lo que recurrieron, reconociéndoseles la razón por el Negociado de Derechos Reales de la Dirección General del Fondo Especial de Obras Públicas.

Ingresos de inmigración

La Dirección General de Inmigración ha dado cuenta a la Secretaría de Hacienda de haber ingresado en la Caja Postal de Ahorros, por recaudaciones obtenidas por depósitos de inmigrantes, la cantidad de $211.500 moneda americana.

Estos ingresos provienen de fianzas depositadas a favor de inmigrantes de origen hebreo.

Pagan algunas jubilaciones

La situación de los jubilados harto difícil por el agotamiento de crédito para pagar sus pensiones, ha mejorado algo con el ingreso aportado por la Renta de Lotería, que ha permitido situar algunos fondos para continuar los pagos.

Ayer por la mañana se estaba ultimando la entrega de los cheques a los pensionados de la Secretaría de Hacienda, Lotería e Intervención General de la República.

Decretos de transferencias

Por Decreto Presidencial ha sido autorizada una transferencia por $10.350.00 entre consignaciones de la Secretaría de Comunicaciones destinándose a gastos varios.

También por Decreto Presidencial, que modifica el Decreto número 1420, publicado en la Gaceta Oficial de 16 de julio de 1938, en cuanto a la autorización que se concedía al Departamento de Inmigración para adquisición de una lancha, destinada al servicio de bahía por dos mil quinientos pesos. Por no haberse efectuado esa inversión, ya que autoriza la adquisición de un automóvil para uso del Director del departamento

Pagos de sueldos autorizado

Un Decreto firmado por el Presidente de la República, se autoriza a la Corporación Exportadora Nacional de Azúcar para abonar mensualmente con cargo al artículo tercero del decreto 942 de 16 de marzo de 1937, a la señorita Dolores Ajuria y doctoras Balbina Remedios y Rosa Andes, los sueldos que les han sido asignados por Decreto número 54 de 7 de enero de 1939, como inspectores para la cobranza de los impuestos creados por la Ley de 15 de noviembre de 1930.

Para verificar estos pagos se ha dispuesto la ampliación del crédito de tres mil pesos consignado en el presupuesto de la Corporación Exportadora, a cuatro mil doscientos pesos.

PROXIMAMENTE SE CUMPLIRA LA PROMESA HECHA A LOS PINEROS POR EL CNEL. FULGENCIO BATISTA

Constará de cuatro hermosos pabellones con capacidad para 16 camas cada uno, y otro con 4 camas para casos infecto contagiosos. La recogida de sobras de comida en La Habana

Isla de Pinos tendrá su hospital, conforme lo prometiera hace meses el Jefe de las Fuerzas Armadas, Coronel Batista. Los enfermos pobres de la Isla del Tesoro no se verán, dentro de pocos meses, abandonados a su suerte, como ocurre hoy. La construcción del hospital civil en Nueva Gerona ha de ser una realidad.

El terreno, cedido gentilmente por Mr. Howard, terrateniente de la Isla, se halla en un lugar magnífico para el fin que se persigue. En la obra sólo serán empleados obreros residentes en la Isla, con lo que los habitantes de aquel hermoso sitio comenzarán a disfrutar de las ventajas del hospital, antes de estar terminado.

Conforme a los deseos del Coronel Batista, este hospital constituirá un nuevo centro de investigaciones médico-quirúrgicas, llevando a él los más modernos adelantos en materia hospitalaria el doctor Costales Latatú, Secretario de Sanidad, de larga experiencia en esos menesteres.

Constará, pues, de un pabellón a la entrada, destinado a la Consulta Externa y a la Administración, con su vestíbulo; dos Salas de Espera, Consulta, Cuarto de Curaciones, de esterilización, Laboratorios, Rayos X, Fluoroscopia, cuarto obscuro, cuarto de vestir y servicios sanitarios, todo esto en el ala izquierda. Y, en el ala derecha: Administración, farmacia rebotica, salón dental, médicos, sala de espera y, finalmente, los servicios sanitarios.

Cuatro hermosos pabellones, con capacidad para 16 camas cada uno, destinados a hombres, niños, mujeres y partos; cada uno con su correspondiente servicio sanitario, pantry, baños y cuarto de curaciones.

En cuanto a la unidad quirúrgica, según los planos y memorias, constará de su Sala de operaciones y anexos; local para enfermos infecto-contagiosos con cuatro camas, pantry, servicios sanitarios, etc.

Además, el hospital estará dotado de un gran comedor, cocina, lavandería, cuatro cuartos con baños intercalados, Morgue y garage, todo unido, entre sí, por una galería.

El pabellón principal constará de ocho amplias habitaciones, servicios sanitarios y sala de recibo y conferencias. Por dos escaleras de mármol se llegará a este pabellón de la planta alta.

Toda la obra será de ladrillo y techos monolíticos, lo que demuestra que se busca solidez en la construcción.

De acuerdo con las más modernas organizaciones de esta clase, se propone el doctor Costales Latatú equipar el nuevo hospital de Isla de Pinos, a fin de que rinda el máximun de eficiencia.

Las salas estarán dotadas de modernos sistemas de timbres, teléfonos y alumbrados soterrado, inclusive para la recepción radio-telefónica, teniendo en cuenta el aislamiento en que se encuentra Isla de Pinos con respecto al resto de la República.

De la mejor calidad serán las camas, mesas de operaciones, material quirúrgico, aparatos en general, instrumental, etc., para intervenciones quirúrgicas y tratamiento de enfermos.

Los vecinos de la I. del Tesoro viven clamando desde hace años por un hospital para la asistencia de sus enfermos desvalidos. La necesidad de complacerlos no fué atendida hasta ahora. El hospital civil de Nueva Gerona, ha de inaugurarse próximamente, ya que en su edificación ha tomado verdadero interés el Jefe de las Fuerzas Armadas, Coronel Batista, que, además, lo prometió y desea cumplir su palabra.

Ese centro hospitalario llenará otra función más: la de hospital de emergencia, en el que serán atendidos los casos de sangre.

La recogida de sobras de comidas

Nuevamente ha comenzado a recibir el Secretario de Sanidad, doctor Costales, las quejas de los vecinos de esta Capital, contra los centenares de individuos y niños que, andrajosos y harapientos, con un saco de yute a cuestas, seleccionan las basuras de los latones colocados a la entrada de las casas en espera del paso del camión de Obras Públicas; y como quiera que el camión no tiene hora fija para cruzar, resulta que dichos seleccionadores de basuras dejan ésta dispersa por las aceras, provocando malos olores.

Con vista de estas quejas, tan continuas, el Secretario de Sanidad llamó a su despacho al Director del ramo, el que le informó haber llamado la atención de estos hechos, en distintas ocasiones, al Ingeniero Jefe de la Ciudad de la Secretaría de Obras Públicas y al Jefe de la Policía Nacional, pero es lo cierto que todo hace pensar q. el hurgar en basuras se ha convertido en una industria productiva, pues a diario aumenta el número de hombres y niños en esas labores, principalmente en los barrios como el Vedado, la Víbora, Santos Suárez, etc.

El doctor Costales, se nos informa, ha de celebrar próximamente una entrevista a este respecto con el Coronel Pedraza, Jefe de la Policía Nacional, para que por las fuerzas a su mando se ponga coto a ese estado de cosas.

Viruela en Portugal

Se le ha comunicado al Jefe del Servicio de Cuarentenas, doctor Roberts, que el Vice-Cónsul de Cuba en Oporto, Portugal, ha informado que se han registrado en dicha ciudad, durante los días del 7 al 28 del pasado mes de diciembre, 13 casos nuevos de Viruela y ocho de Fiebre Tifoidea.

Vigilancia sanitaria en la Playa de Santa Fe

Con motivo de haber ingresado en el Hospital Las Animas atacado de Fiebre Tifoidea, el señor Eugenio González, residente en la Playa de Santa Fe, se han dado las órdenes oportunas por el doctor Costales, Secretario de Sanidad, para que se investigue detenidamente el origen del mal y se tomen las medidas pertinentes en evitación de que surja un brote epidémico en dicho sitio, análogo al que se registró hace algún tiempo.

Entre las investigaciones que se practicarán, figura la de las aguas de consumo público, tomándose muestras para su inmediato análisis por el Laboratorio Nacional.

Mejoras sanitarias en Santiago de Cuba

Entre las mejoras sanitarias que está levando a cabo en la ciudad de Santiago de Cuba, el nuevo Jefe Local, doctor Felipe Salcines, sin haber tocado aún el crédito de seis mil pesos concedido recientemente por acuerdo del Consejo de Secretarios, figuran la de haber puesto en circulación seis nuevos carros y camiones, con cincuenta obreros, para el servicio de recogida de basuras; higiene de los repartos como los de San Pedrito, Olmos Torrido y otros; canalización y desecación de las aguas estancadas y petrolización periódica para evitar las plagas de mosquitos que hasta hace poco hacían presa en los vecinos de la capital de Oriente.

En reciente informe elevado a la superioridad indica el Jefe Local citado que es una verdadera necesidad se proceda a la realizacin de determinadas obras de ingeniería sanitaria en los arroyos Yarto y Yarayó, así como enderezar sus cauces, obras éstas que debe realizar lo antes posible la Secretaría de Obras Públicas.

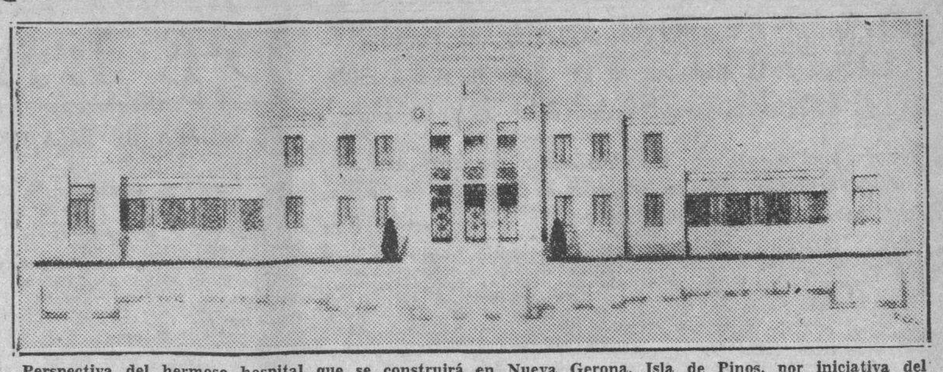

Perspectiva del hermoso hospital que se construirá en Nueva Gerona, Isla de Pinos, por iniciativa del Coronel Batista. Las obras de este centro benéfico ya han sido iniciadas.

UN EMINENTE MUNICIPALISTA AMERICANO, VIENE A PREPARAR LA OFICINA DE COOPERACION

Mr. Louis Brownlow, llegado ayer, conferenciará con el Mayor. Bajas denegadas. Un cargo extra por más de 200,000 pesos. El edificio de la Biblioteca. Recaudados ya $1.392,827.43

En la mañana de ayer, llegó a La Habana a bordo del «Evangeline», el eminente municipalista norteamericano, Mr. Louis Bropnlow, miembro del Clearing House de Chicago y figura destacada de la «Comisión Panamericana de Cooperación Municipal» creada recientemente por un Decreto del señor Alcalde de la Habana.

Ausente este último de la ciudad, Mr. Brownlow fué recibido por el secretario de la mencionada comisión, señor José Luciano Franco, por varios otros altos funcionarios municipales y por nuestro repórter en el Municipio, señor Octavio de la Suarée.

Aunque muy fatigado del viaje, Mr. Brownlow, que estuvo en La Habana recientemente cuando la celebración del Primer Congreso Panamericano de Municipios, declaró a nuestro compañero que su viaje obedecía al deseo de cambiar impresiones personalmente con el doctor Beruff Mendieta acerca de la instalación autónoma definitiva de aquella Comisión, de su presupuesto y de la próxima reunión de sus miembros en Chicago.

Acompañan a Mr. Brownlow su esposa y una cuñada, las que fueron obsequiadas por la Alcaldía con hermosos ramos de flores.

Más de un millón de pesos en lo que va de año

De acuerdo con los datos oficiales suministrados por Tesorería y Contaduría, la Administración Local de la Habana ha recaudado en lo que va del año 1939, más de un millón de pesos exclusivamente por impuestos municipales.

Dichos informes acusan un ingreso por la suma de $533,383.68 del tres al treinta y uno de enero; y de $406,443.75 desde el primero al veintidós de febrero, que hacen un total de $939,827.43. Tales cantidades, ingresadas en las arcas del 3 de enero al 22 de febrero actual, sólo corresponden a arbitrios municipales; por lo que si se añade a la suma de $939,827.43 cobrada en las taquillas recaudadoras, la cantidad de más de $400,000.00 percibidos por plumas de agua y metros contadores de la Habana y el Vedado cobrados en la Administración del Acueducto de Albear, tenemos que el total de los ingresos efectivos habidos durante el mes y veinte días transcurridos de este año, se hace ascender a la importantísima cantidad de $1.392,827.43.

Esto en realidad demuestra la fuerza y potencialidad económica del primer Municipio de la República, y prueba también el excelente resultado de las nuevas prácticas fiscales adoptadas por la Administración del doctor Beruff Mendieta y cuya eficacia se revela con el auge notable alcanzado en las recaudaciones, que han sobrepasado a todos los cálculos.

Se prepara el cobro de un cargo de $200,000.00

Se está trabajando activamente en el Departamento de Impuestos Municipales, así como en la Tesorería y Contaduría, para terminar las labores preparatorias del cobro que comenzará a efectuarse el día primero de marzo próximo, por el concepto de «Sub Arrendadores» primer trimestre de 1939, así como «Altas de Industria y Comercio», Patentes de Alcoholes, y altas y rectificaciones de rentas por fincas urbanas, que corresponden a los últimos acuerdos adoptados por la Junta de Amillaramiento.

Con el producto de estas recaudaciones, puede garantizarse el pago de los haberes pertenecientes al actual mes de febrero, a todos los empleados municipales, que a más tardar el día cinco habrán percibido sus sueldos.

Agradecidos los contribuyentes a una medida municipal

Pese a la festividad del día, se notó alguna animación ayer en la Municipalidad, pues no pocos contribuyentes morosos, incluídos en los beneficios de la Amnistía del 10 por ciento del recargo y de la doble cuota de Patentes de Alcoholes, acudieron a informarse de la fecha en que el señor Alcalde pondrá en vigor la saludable medida económica.

Como se sabe, pasan de un millar los contribuyentes morosos beneficiados por la aprobación, por el Ayuntamiento, del mensaje del señor Alcalde, que también concedió un plazo de sesenta días para que los propietarios de fincas urbanas puedan ordenar la pintura de las fachadas sin tener que pagar los correspondientes arbitrios municipales.

El Presidente del Ayuntamiento, señor Francisco Rivero San Román, ha recibido asimismo muchas demostraciones de simpatía de los contribuyentes morosos, con motivo de la adopción de tales medidas.

Según informamos, el Alcalde de la Habana, doctor Antonio Beruff Mendieta, se halla en Camagüey pero a su regreso, el domingo, se espera que firme el Decreto señalando la vigencia de los dos plazos, el de recargos y el de las fachadas.

Bajas denegadas

El departamento de Impuestos del Municipio recibió ya los expedientes firmados por el Alcalde, aprobando las propuestas de resoluciones que le elevó el jefe del departamento y por las cuales se desestiman las bajas pedidas por las oficinas de ingenios azucareros, por el epígrafe de «Oficina o despacho de industria radicada fuera del término». Los ingenios a los cuales se les han denegado las bajas son: Toledo, Najasa, Providencia, Jagua, Manuela, Violeta, Patria y la Compañía Atlántica del Golfo. También denegó el Alcalde las bajas pedidas por González y Pírez, de Obispo 1; Díaz y García, de Cuba 552 y 554, y Manuel Junco y Compañía, de Corrales 67. Todas estas resoluciones serán notificadas inmediatamente a los interesados.

Hay muchas otras bajas pendientes de resolución.

Moción para comprar casas para Creches

El concejal José A. Borges, está redactando una moción que presentará próximamente al Consistorio, en la que solicita un crédito de 150,000 pesos, que se consignará en los presupuestos de los años 1940 y 1941 destinado a la adquisición de diez casas para instalar en ellas las Creches Municipales.

Estima el edil Borges que el Municipio, en dos años, puede obtener dichas propiedades, sin que haya que abonar anualmente crecidas sumas por arrendamiento de las casas que ocupan las creches, y además, tales edificios serían de construcción moderna y más adecuados para los menores que en crecido número se alojan allí.

La Biblioteca Municipal

Se dan los últimos toques por el Departamento de Urbanismo a los planos y proyectos para la construcción de la Biblioteca Municipal que se edificará en la parte central del Parque de Trillo, con un costo de setenta y cinco mil pesos, cantidad consignada en el vigente presupuesto.

Se espera que para los primeros días del mes de marzo el señor Alcalde, firme la convocatoria para las subastas de las obras, a fin de que las mismas finalicen antes del 20 de mayo, festividad patriótica en que se quiere inaugurar dicho edificio.

Arrollado por un ómnibus

En la Quinta de Dependientes fué asistido de graves lesiones diseminadas por el cuerpo, José Navarrete Valdés, vecino de Sitios 16, que le produjo al arrollarlo frente a la expresada quinta, el ómnibus 1225, de la ruta 5, que conducía Manuel Sierra Conjil, vecino de Independencia 117, en Guanabacoa.

Los E. U. tratan de evitar los negocios germanos-mexicanos

Se ha desistido de un plan para cambiar aeroplanos de origen alemán por petróleo

CIUDAD MEXICO, febrero 24. AP.—El embajador de los Estados Unidos, Josephus Daniels anunció hoy que México ha desechado una proposición que le hizo Alemania para el cambio de aeroplanos germanos por petróleo.

Se tiene entendido que Daniels, enterado oportunamente de que se estaba negociando esa operación formuló objeciones. Se tiene entendido que el embajador expuso al gobierno mexicano que veía con desagrado esa operación por sus posibles ramificaciones militares puesto que los aeroplanos en cuestión son de un tipo que pueden convertirse fácilmente en aviones militares.

Daniels y el coronel William Freehoff, agregado militar de los Estados Unidos, conferenciaron con el secretario de la Guerra mexicano, José Agustín Castro.

Se cree que W. R. Davis, de Nueva York, que hace dos meses negoció la compra de 17.000.000 de pesos de petróleo a México para venderlo en su mayor parte a Alemania, ha estado tratando de arreglar la operación sobre los aeroplanos.

Alemania ha sido un magnífico mercado para el petróleo mexicano desde que el gobierno de Cárdenas expropió las propiedades de 17 compañías petroleras americanas e inglesas en marzo de 1938.

La última transacción se realizó el 10 de febrero conviniendo México en canjear petróleo por valor de dos millones y medio de dólares por maquinaria alemana.

Un factor que trabajó a favor de Daniels fué que los aviadores mexicanos prefieren los aeroplanos americanos por la facilidad de obtener piezas accesorios y también que muchos de los pilotos han hecho su aprendizaje en los Estados Unidos.

CINCO CASOS DE LOCURA SUBITA EN LAS CALLES DE TRIESTE

TRIESTE, Italia, febrero 24. (Havas).—Durante el día de hoy hubo cinco casos de locura súbita en las calles de esta ciudad. Un anciano, una mujer y tres hombres jóvenes fueron las víctimas. El ataque sufrido por uno de los últimos fué tan violento, que el demente atacó a varios policías.

Se rebeló contra la policía al ser cogido infraganti

Querían cambiar un cheque falso. Dos detenidos. Fuego en una Compañía de lanas

Ramón García Mariño, de ignorado domicilio, fué acusado por el vigilante 390, R. Guerra, de la Novena Estación, de haberlo agredido, lesionándolo levemente al proceder a su arresto en los momentos que intentaba realizar un robo en una casa de la barriada del Vedado.

El acusado fué puesto a disposición de la autoridad judicial correspondiente, haciéndose constar en las actuaciones iniciadas al efecto, que el vigilante fué asistido en el Hospital de la Policía de lesiones de carácter leve.

Principio de incendio

Antier tuvo lugar un principio de incendio en la Compañía Industrial Lanera S. A., situada en Juan Abreus en Luyanó, siendo las llamas prontamente sofocadas por los bomberos de Jesús del Monte. El señor Perfecto del Llano Villa, a cuyo cargo está el taller de la compañía, declaró a la policía, que el incendio lo produjo una chispa escapada de una de las máquinas en las que se elabora la lana, sin que por el momento pudiera apreciar el valor de los daños.

Ocupado un cheque falso

El vigilante 1775, Raúl León, de la Tercera Estación, arrestó a Herminio Otero Capeans, vecino del bar Slopy Joes, y a Primitivo Domínguez, sin domicilio, por acusarlos el señor Evelio Coello Domenech, administrador de «The American Express Company», de haberse presentado en dichas oficinas con el propósito de cambiar un cheque por valor de 20 pesos con la firma falsificada del señor Peter Dandley, cuyo cheque pertenece a la libreta de este señor que se le perdió en días pasados. Los acusados fueron puestos a disposición de la autoridad judicial correspondiente.

IDENTIFICADO EL JOVEN QUE SE SUICIDO ARROJANDOSE AL MAR

En el Necrocomio Municipal fué identificado por sus familiares el joven que en días pasados se arrojó al mar para suicidarse y cuyo cadáver fué rescatado por la Policía Marítima.

Se nombraba Pedro Maragliano y era vecino del barrio de Pogolotti, en Marianao.

Pudo conocer la policía que el joven Maragliano era sobrino del Senador de la República señor Ramón Vasconcelos.

El cadáver le fué entregado a sus familiares con la obligación de presentarlo oportunamente en el Necrocomio para la práctica de la autopsia correspondiente.

Son modificados algunos epígrafes de las instrucciones especiales para la confección de estadísticas de seguros

Dicta una circular al efecto el Director de Seguros, Dr. José María Bouza. En ella se detallan importantes alteraciones. Se facilitan con ello los trabajos de formación de estadísticas

El Dr. Jesús M. Bouza, Director de Seguros, de acuerdo con las facultades que le confiere el art. 9 de la resolución del Secretario de Comercio, Dr. Edgardo Buttari, de 28 de diciembre último, contentiva de las Instrucciones Especiales e Instrucciones Complementarias dictadas para la obtención, elaboración, exposición y publicación de la Estadística Cubana de Seguros de 1938, y a propuesta del Jefe del Negociado de Inspección de Seguros y Fianzas, ha dictado para la mejor aplicación en la práctica de dichas Instrucciones, la Circular que en su parte dispositiva dice así:

«Primero: Suprimir de entre los Estados Anexos que deben acompañar a los Modelos A y B a que se refiere el párrafo «Sobre los Anexos», contenido en el Modelo de Estados Financieros a que se contrae la resolución de 28 de diciembre de 1938, el «Anexo Explicativo de las Primas a Cobrar», en cuanto a detallar en el mismo los nombres de los deudores, así como las cantidades que por tal concepto adeudan a la entidad; sustituyendo el Anexo explicativo señalado por otro en el que se hagan figurar por cantidades globales y con la forma o construcción que a cada entidad convenga de acuerdo con su sistema de contabilidad; y «siempre sin expresar los nombres de los deudores».

«Segundo: Modificar el epígrafe «14—Gastos de Operación», correspondiente a las Instrucciones Complementarias mencionadas anteriormente, en la forma siguiente:

a) Suprimir el Subconcepto número 8 «Comisiones y Agentes».
b) Adicionar el título del Subconcepto número 2 «Sueldos y Asignaciones de Funcionarios», las palabras «y Agentes», quedando por lo tanto con la denominación «Sueldos y Asignaciones de Funcionarios y Agentes».

En virtud de la variación indicada, el contenido del epígrafe suprimido «Comisiones a Agentes», se incluirá en el nuevo Subconcepto «Sueldos y Asignaciones de Funcionarios y Agentes».

«Tercero: Para general conocimiento de las entidades interesadas, la presente Circular se publicará en la Revista de Comercio, y en la Gaceta Oficial, por una sola vez, fijándose durante 30 días en la Tablilla de Anuncios de la Dirección de Seguros de la Secretaría de Comercio».

Informa la Judicial que no es cierto que el joven Hernández Bombino fuera asesinado: se mató con una escopeta

Los médicos que le hicieron la exhumación del cadáver encontraron perdigones incrustados en la masa encefálica y por ello estimaron que había sido víctima de un crimen

El capitán doctor León Blanco, Supervisor de la Policía Judicial, acaba de elevar al Juzgado de Instrucción de Trinidad un voluminoso informe que le fué rendido por el agente Luis T. Catá, en relación a la causa por homicidio que se instruye contra los acusados Bonifacio Hernández Ponce y Benigno Rodríguez Aguila, por la muerte del joven Alberto del Carmen Hernández Bombino, hecho acaecido en la finca «Hato Viejo», en Trinidad, provincia de Santa Clara.

Refiere el agente Catá, en su informe, que el occiso Hernández Bombino, después de terminar su faena campestre se dirigió a su domicilio, la finca «Hato Viejo», y después de almorzar se acostó como de costumbre a dormir la siesta: que transcurridos unos minutos, la madre del Hernández nombrada Teófila Bombino escuchó una detonación que partía del interior de la habitación donde se encontraba reposando su hijo, por lo que se dirigió allí, encontrando a su hijo Alberto manando sangre, y junto a su cuerpo, una escopeta, falleciendo poco después. En esta forma el agente Catá demuestra al Juzgado que el Alberto atentó contra su vida con una escopeta calibre 410, la que se encontraba cargada con un cartucho de perdigones pues al hacer el disparo en la región témporo-parietal derecha, se colocó el cañón del arma junto a la piel, por cuya razón al salir la carga del cartucho penetró en la cabeza, haciéndole una sola perforación.

Se presenta la duda

Por orden del Juzgado, los médicos forenses procedieron a exhumar, días después, el cadáver del joven Alberto, para llegar al conocimiento de si se trataba de un suicidio o de un crimen, y de este examen de los forenses surgió la duda, pues como se hallaron perdigones incrustados en la masa encefálica, se dedujo que Alberto había sido muerto por los acusados Bonifacio Hernández Ponce y Benigno Rodríguez Aguila, en una cacería de venado.

Actúa la judicial

En esa situación, el agente Torres Catá, ahondó sus investigaciones y logró comprobar de una manera categórica que los acusados Hernández Ponce y Rodríguez Aguila, no tuvieron participación alguna en la muerte del joven Alberto, pues el día del hecho ambos se encontraban en la finca «Flor de Mayo», en la misma Trinidad, donde supieron lo acontecido a Alberto, quien era además pariente lejano de ellos. En su informe, Torres Catá llega a la conclusión de que Hernández Bombino puso fin a su vida debido a la precaria situación que atravesaba, al igual que todos los suyos.

REGRESO A NUEVA YORK GEORGE S. RUBLES, CON UN INFORME SOBRE LA EMIGRACION DE LOS JUDIOS DE ALEMANIA

NUEVA YORK, Feb. 24. (AP).—George S. Rubles, ex director del Comité Intergubernamental Pro Refugiados Políticos, dijo hoy, a su regreso de Alemania, que las áreas que se consideran como posible asilo para los judíos alemanes son la Guayana inglesa, la Guayana holandesa, el norte de Rodesia, Santo Domingo y las Filipinas.

Trajo un documento que contiene lo que Alemania está dispuesta a hacer para facilitar la emigración de los judíos, pero dijo que se trata de un documento confidencial.

Calcula que el costo de la salida de cada emigrante de Alemania es de mil dólares, y que el Comité espera sacar unos 150 mil judíos de Alemania en los próximos cinco años.

Rubles llegó en el trasatlántico «Queen Mary».

Sufre lesiones de gravedad un hombre al chocar dos autos

El accidente ocurrió en la esquina de San Miguel y Manrique. Se persona el Juez

En la esquina de San Miguel y Manrique tuvo lugar ayer un violento choque entre los autos 31,427, que conducía Modesto Pereira Fernández, vecino de Jesús Peregrino 413, y 30-1983, chapa americana, que guiaba el turista Carter Harrison Ogden Broderich, domiciliado en Empedrado 113.

A consecuencia del accidente sufrió lesiones de carácter grave, Jacobo Drill Kosenigck, empleado del hotel «Lincoln», y vecino de San José 257, que como pasajero viajaba en el auto que conducía Pereira.

El auto de Groderich sufrió averías por valor de ciento cincuenta pesos, demostrándose en la inspección ocular que realizó el Juez de Guardia doctor López Centellas, que el culpable del hecho había sido el chofer Pereira Fernández.

Falleció otro asiático

El Dr. Pulido, Director del Hospital «Calixto García», dió cuenta ayer al Juez de Guardia doctor Centellas, que en dicho establecimiento había fallecido el asiático Yong Lee, vecino que era de Campanario 610.

Como se recordará Lee es otra de las víctimas de la venganza de su compatriota Yong Jau, que desapareció después de haber regado gasolina por toda la casa y prenderle fuego.

Al realizársele la autopsia al cadáver de Lee, se pudo comprobar que padecía de miocarditis, agravándose por las quemaduras recibidas, dando lugar a un intenso shock traumático.

El acusado Jau no ha aparecido aún, y es tenazmente buscado por la policía.

Le estafó el dinero

José Vázquez Ramos, vecino de Oficios 301, denunció a la policía, que José Vego, vecino de Obrapía 204, le estafó la suma de 55 pesos que le entregó para que le tramitara su carta de ciudadanía. El acusado no ha sido detenido.

Joven desaparecida

Bertha Kelly Requejo, vecina de Amargura 69, denunció a la policía la desaparición de su hermana María que cuenta 24 años de edad y que fué embarcada por sus demás familiares para el poblado de Navajas; teme que le pueda haber ocurrido alguna desgracia.

Arrollado por un auto

Francisco Novo Otero, natural de España, de 42 años de edad, vecino de Quiroga sin número, sufrió lesiones de carácter grave al ser arrollado en 23 y L, por el auto 56, chapa oficial, de la Secretaría de Estado, que conducía Julián Martínez González, vecino de Estrella 366.

M.E.C.D. 2016

SANTIAGO DE LAS VEGAS INAUGURA UN PARQUE EN MEMORIA DE UNO DE SUS PRECLAROS BENEFACTORES

SOLEMNES HONRAS FUNEBRES CELEBRADAS EN NUEVITAS POR EL DESCANSO DE PIO XI

Todo el pueblo se asoció al dolor de la humanidad por la sensible pérdida del Predicador de la Paz. El Rev. Padre Amaro pronunció una bella oración. Sensible fallecimiento

Por encontrarse en delicado estado de salud mi querida tía la señora Juanita Rodríguez de Pereira redactora oficial de estas notas sociales, ocuparé su lugar interinamente hasta que se encuentre totalmente restablecida.

Don Severino Fabar, ha muerto

En la alborada del día 12 fuimos sorprendidos dolorosamente con la noticia del fallecimiento de don Severino Fabar, acaecido en la bulliciosa ciudad habanera, lugar donde residía temtporalmente.

Su delicado estado de salud hacía préveer que de un momento a otro se produjera tan fatal desenlace.

Una cruel enfermedad, ante la que la Ciencia tuvo que considerarse una vez más impotente, determinó la muerte de tan estimado amigo.

Raudamente, con una rapidez inconcebible, circuló en nuestra ciudad tan infausta nueva, llevando a nuestro corazón una pena muy grande ya que, don Severino y su distinguida familia convivieron largos años entre nosotros, en su aristocrático palacete de la pintoresca barriada tarafeña.

Su honradez acrisolada y su espíritu magnánimo siempre dispuesto a prestar su más decidida cooperación a tada obra benéfica, supo granjearle en el seno de nuestra sociedad arraigados afectos, que la ausencia no ha logrado entibiar.

Nuevitas se une espiritualmente a la inmensa pena que embarga a la familia Fabar-León y dedica a la memoria del buen amigo, una oración por el eterno descanso de su alma noble.

Ha muerto Su Santidad el Papa Pio XI

Tañen dolorosamente las campanas en todas las Iglesias; se respira un ambiente místico saturado de pena por la pérdida del Padre Universal.

Incontables labios en todos los idiomas se entreabren, para balbucir con verdadera unción una plegaria, por el eterno descanso del alma pura y buena del Santo Padre.

La Parroquia de Nuevitas, unificada intensamente con la pena que embarga el catolicismo en general, sintetizó su sentir celebrando unas solemnes honras fúnebres en la mañana de hoy.

Nuestro altar contrastando con su regia decoración habitual, se encontraba severamente engalanado como corresponde a las sagradas solemnidades luctuosas.

En el centro del altar, se hallaba colocado un gran crucificado teniendo a su alrededor innumerables candelabros con velas encendidas, completando este atavío con inmensos cortinajes negros colocados de un extremo a otro de la nave central.

En el centro de la iglesia paralelamente con el altar, se levantaba imponente y tétrico un túmulo en el que continuamente rendían guardia de honor las siguientes congregaciones religiosas: «Caballeros Católicos»; «Adoradores Nocturnos»; «Hijas de María Inmaculada» y completando este Cesfile encontrábanse todas las asociaciones religiosas con su correspondiente Directiva.

También distinguimos al digno representativo de la gran Nación amiga de los cubanos: Mr. Jukes, sociedades: «Club Martí» y «Colonia Española» y nuestra Marina Constitucional en pleno y distinguidas representaciones del Comercio en general.

Los salmos religiosos fueron entonados con verdadera maestría por las Rvdas. Madres Salesianas.

Nuestro querido y Rvdo. Párroco Amaro Sanromán, hizo una vez más derroche de su verbo elocuentísimo.

Su fácil oratoria llena de conceptos bellísimos tuvo el supremo poder de electrizar a todos los fieles que se encontraban reunidos en ese sagrado recinto.

Rindió un sentido homenaje de admiración hacia las excelsas virtudes del Santo Padre, como dignísimo representante de Nuestro Señor Jesucristo en la tierra y también como hombre de una honorabilidad intachable, con un corazón muy grande para querer perdonar.

Ensalzó brillantemente el espíritu de lucha del Santo Padre, latente hasta el último momento de su vida abogando por la paz universal y terminó haciendo una breve biografía de su santa vida y exhortando a todos los fieles a la oración para que Dios ilumine la nueva elección del Sumo Pontífice de la cristiandad y ésta resulte acertada.

Ojalá que la súplica dirigida por el Santo Padre al mundo momentos antes de expirar, repercuta en todos los corazones y termine de una vez y para siempre esa matanza insana y sanguinaria entre hermanos. Que haya paz, para que nunca más se vea alterado el magnífico concierto universal.

Nena Ruiz RODRIGUEZ,
Cronista Social.

SOCIALES DE MATA

Para la Capital de la República

Rumbo a la Habana han salido la muy simpática y bella señorita Hortensia Barrera, hermana de mi muy querido y particular amigo Dr. Gerardo Barrera, Director del Fondo Especial de O. P., la señorita Barrera será sometida a una operación en la afamada Clínica del Dr. Cardona. Deseamos a tan interesante amiguita, mucho éxito y pronto retorno a esta localidad donde tanto se le quiere.

También han partido para la citada capital, los apreciables jóvenes Sr. Manuel Alonso González, gerente de «El Encanto» y el señor Ignacio Aguirre, Jr. muy importante colono del central Macagua.

La afra

Esta se desarrolla admirablemente, pues tanto los centrales Luagarda como Macagua, hasta el momento no han tenido interrupciióón alguna, notándose principalmente en el central Macagua, más conformidad y unión por parte del Colonato, ya que esta tan importante finca azucarera desde el primer día de su molienda ha sabido cooperar con sus colonos, en cuanto se refiere a la parte rendimiento, no así el primero que ha tropezado y tropieza con ciertos problemas con sus pobres colonos, haciéndoles creer que este Central obtiene un bajo rendimiento.

Tenemos confianza en la Delegación de Colonos local, y sobre todo en su muy digno Presidente señor Toribio Herrera, que no dudamos sabrá dar un feliz término a estos pequeños problemas, que sólo afectan al colonato.

Bailes

Para el día 24 del presente mes está anunciado uno en el famoso «Hotel Recreo» de esta localidad que será amenizado por la Orquesta «Renacimiento» de la Habana.

Existe un gran entusiasmo.

Certamen

Se está llevando a efecto el de la Asociación de Colonos del central Macagua y hay una gran animación entre las simpáticas señoritas que aspiran al Reinado.

CUERVO,
Corresponsal.

DE LA VIDA NACIONAL

DE AGUADA DE PASAJEROS

Esta distinguida y respetable dama, sufrió días pasados en su domicilio, una fractura en la mano derecha, estando su asistencia a cargo del estudioso e inteligente médico, Dr. Mesa Peña.

Lamentamos el percance sufrido por la madre de mi querido amigo el Dr. José Ma. Goldaras y que pronto tengamos el gusto de consignar su rápida curación.

Verbena

Para el día 4 de Marzo tiene anunciada la sociedad Liceo de este pueblo, una grandiosa Verbena.

Con el producto de ella, tratan los miembros de su directiva de aliviar en algo la afliciva situación económica porque está atravesando nuestra antigua sociedad.

Es lamentable el estado a que ha llegado nuestro Liceo, sociedad con más de 30 años de existencia, al extremo que ya no puede dar bailes de reglamento por no permitírselo el caótico sadlo desfavorable que arroja su tesorería.

Es necesario que todos los que sintamos algo por este pueblo, coadyuvemos a medida de nuestras fuerzas económicas a levantar esta sociedad cubana, para que ella sirva a los futuros jóvenes de este pueblo como centro de cultura y diversión, tal como lo idearon sus antiguos fundadores.

A nuestro Liceo decaído hay que inyectarle vida, y ello se logrará si cada uno de los que vivimos y sentimos algo por este maltratado pueblo, ponemos nuestro grano de arena para evitar que esa obra que se construyó con miras hacia el mañana no pase a manos de quien adelantó lo necesario para su terminación.

Aguadenses, los directivos de nuestra máxima sociedad esperan tu cooperación.

Modesto Trasancos

Para este caballeroso y acaudalado hombre de negocios de este pueblo, que el día 24 en la advocación de San Matías Modesto celebra su onomástico, va junto con mi felicitación el deseo de que el éxito siempre le acompañe en sus negocios.

Enfermo

A consecuencia del mal que le aqueja, se encuentra guardando cama, el rico ganadero de esta zona, señor Fernando Valle Salcines.

Hacemos votos porque mejore rápidamente y pronto tengamos el placer de verlo reintegrado nuevamente a sus actividades.

Gran Boda

Pronto tendré el gusto de anunciar la fecha de las nupcias de la encantadora y simpática señorita María Rosa Losada hermana política del rico hacendado Marcelino Fernández, con el joven Reinaldo Lliraldi, dueño de la farmacia «La Caridad», e hijo del más rico propietario de este pueblo.

Por la posición social y económica que ocupan nuestros futuros contrayentes, esta boda ha de revestir caracteres de suntuosidad.

De la zafra

El desenvolvimiento de la misma es normal, no registrándose hasta la fecha ningún incencio de importancia en sus cañas, no obstante el bajo precio que se está pagando el corte de la misma.

Es lamentable que en un país tan rico como Cuba, su primer fruto sea motivo de hambre, pues ningún cortador de caña al precio de 42 centavos las cien arrobas, gana ni para su sustento.

El temor de un bajo precio obliga al colono a no prestarle la asistencia necesaria a ese fruto, para que su crecimiento sea más abundante y buenos pero estas cañas por su poca asistencia no tienen el desarrollo y hé ahí el problema: el hombre consume sus fuerzas y nunca vé la remuneración del gasto de sus energías; únase a ésto la diversidad de series de cañas llamadas «variedades» que por su calidad y por lo dañiña que es, debía de prohibirse su siembra, pues produce más accidentes que ninguna.

Modesto PERALES,
Corresponsal

Reparan la oficina postal-tegráfica local de S. Nicolás

La importancia de la misma requiere que se eleve sin más tardanza su categoría

En días pasados ha sido totalmente reparada la Oficina de Correos y Telégrafos de esta localidad, cuyos trabajos estaban a cargo del competente jefe del Centro de la Habana, señor Pedro Pablo Torres, el que de acuerdo con el señor Secretario de Comunicaciones Sr. Francisco Gómez Rodríguez, vienen desarrollando una extraordinaria labor en bien de todo aquello que redunce en mejoras en los servicios públicos.

La Secretaría de Comunicaciones necesitaba jefes como el señor Pedro Pablo Torres, el que sin contar con asignaciones para las reformas que como en San Nicolás se han implantado las dirige él personalmente, sacrificándose de su peculio particular en la mayoría de los casos. En la ardua labor de reparación llevada a cabo, le han secundado de una manera admirable el Inspector auxiliar Sr. Homero Sánchez, el señor Luis Aparicio, Mario García, Gonzalo Iturralde, Esteban González, Juan Puente y Eduardo Ruiz. Todos ellos han laborado de una manera digna de encomio ya que no han medido horas de trabajo, sino el mejor cumplimiento. Ahora sólo nos falta que nuestra oficina fuera elevada en categoría para que contara con algún personal más del que disfruta toda vez que la labor por lo extenso del término resulta superior a las fuerzas de los fieles servidores del Estado.

Otras poblaciones de menos importancia han sido dotadas de mayor categoría y por ende de más empleados. La cantidad de telegramas así como de giros postales sobrepasa a todo cálculo habiendo semana en que la recaudación por los referidos giros excede de tres mil pesos dejando a un lado la expedición de efectos timbrados salida y entrada de certificados y otros trabajos en general.

Bueno sería que el Sr. Secretario de Comunicaciones elevase de categoría a nuestra administración de Correos pues con ello se beneficiarían el comercio y el pueblo en general.

Verbena en el «Unión Club»

Nuestra decana Institución Unión Club, como en años anteriores prepara su acostumbrada Verbena, la que ha sido señalada para los días 18 y 19 de Marzo próximo. Es de esperar que por el entusiasmo que esta fiesta tradicional despierta, ha de resultar muy lucida. Para amenizar la parte bailable de la misma ha sido contratada una de las más populares orquestas capitalinas.

Modesto PERALES,
Corresponsal

DESDE CAMAJUANI

El Centro de Detallistas

Ha quedado constituído el Centro de Detallistas de Camajuaní, organización económica que surge dentro del mayor entusiasmo y animación por parte de todos sus integrantes y que viene a laborar conjuntamente con la Cámara de Comercio y demás organizaciones locales, por el mejoramiento de este pueblo en su aspecto de la economía local, y en su aspecto urbano ya que seguramente formará parte de esas agrupaciones que frecuentemente saben sumarse y cooperar a toda idea que sea en beneficio de las clases en general.

La constitución de esta novel asociación, viene a llenar un vacío y fué festejada con explosión de vivos entusiasmos, concurriendo al acto magnífico y brillante, representaciones de la Cámara de Comercio, Sociedades de Instrucción y Recreo, representaciones de la prensa local y capitalina y las autoridades civiles y judiciales.

El Dr. Sergio Manuel Valdés Alba, alcalde municipal, pronunció un elocuente discurso con motivo de la constitución de este Centro y expuso a grandes rasgos las necesidades de que el comerciante se mantenga unido y vinculado para que todos siendo respetuosos de las leyes establecidas nadie trate de violarlas porque ello significaría colocarse al márgen de lo que debe ser la ética comercial y la moral que el comerciante debe mantener al través del desenvolvimiento de sus negocios.

El Dr. Máximo Fernández Tablada, resumió el acto con brillantes conceptos y luminosas palabras, después que consumieron sus turnos el Sr. Domingo Rodríguez Ferrer y varios asociados.

El Presidente designado Sr. Nicanor Polanco, sabrá desarrollar una labor en concordancia con el cargo y con las necesidades mercantiles, ya que sus largos años de comerciante, lo capacitan y lo facultan para conocer en su profundidad los problemas conque frecuentemente tropieza el comerciante, sobre todo en estos tiempos en que las distintas legislaciones, colocan al comerciante siempre frente a infracciones que nunca surgen con intención determinada de defraudar al fisco, sino que se producen en muchos casos, por desconocimiento de las leyes y porque la situación económica actual que lleva al comerciante a un campo muy estéril, no le posibilita la forma de que pueda pagar un experto contador mercantil para llevar la contabilidad de su pequeño negocio.

No obstante, el Presidente Sr. Polanco y del Río, sabrá procurar mantener a sus asociados dentro de las disposiciones legales y sabrá también salir en defensa de sus asociados; a este fin tenemos la seguridad de que la Cámara de Comercio habrá de cooperar, porque los intereses de ambas organizaciones son afines, marchan hermanadas y paralelas y sabrán hermanarse más aún para presentar un frente defensivo cuando las necesidades lo exijan.

Felicitamos a la nueva asociación y sus dirigentes, y queremos ofrecerles nuestra cooperación modesta quizás, pero desinteresada y firme para cooperar con ellos en cuanto estimen de utilidad nuestros servicios y nuestro apoyo.

Enrique QUIROS,
Corresponsal.

CRUCIGRAMAS

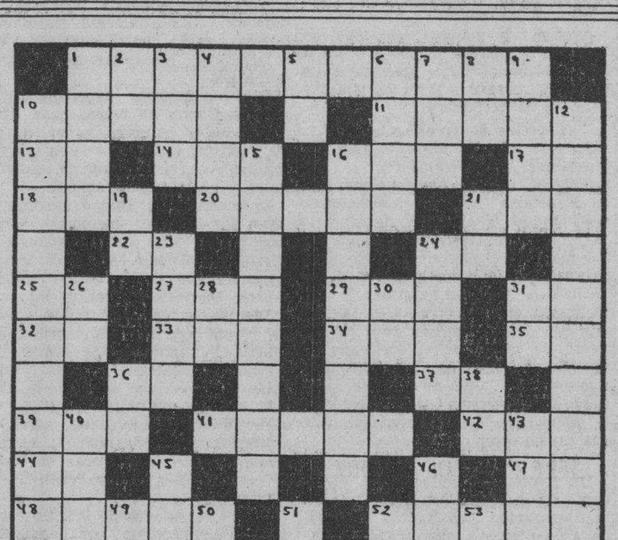

HORIZONTALES

1.—Río de los Estados Unidos.
10.—Natural de Sabá.
11.—Río de la Indochina.
13.—Afirmación Nacional.
14.—Organo de la vista.
16.—Ave domesticable semejante al Cuervo.
17.—Símbolo del Sodio.
18.—Isla británica del Mar de Irlanda.
20.—Tiempo del verbo amar.
21.—Apócope de Santo.
22.—Interjección.
24.—Consonante.
25.—Pronombre.
27.—Combate, pelea.
29.—Pariente.
31.—Dios del Sol.
32.—Isla de la costa occidental de Francia.
33.—Juguete.
34.—Pronombre demostrativo.
35.—Preposición.
36.—Terminación de infinitivo.
37.—Nota musical.
39.—Isla del Mar Egeo, una de las Espórades.
41.—Isla griega del Mar Egeo.
42.—Río de Suiza.
44.—Elo (en inglés).
47.—Conozco.
48.—Medida agraria (pl).
52.—Tiempo del verbo traer.
45.—Río de Grecia.

VERTICALES

1.—Cabello blanco.
2.—Preposición inseparable.
3.—Prefijo que significa nuevo.
4.—Ciento uno.
6.—Mineral que atrae el hierro y otros metales.
7.—Notable poetisa portuguesa.
8.—Artículo.
9.—Río de Noruega.
10.—Isla griega del Mar Egeo.
12.—Río de España.
15.—Persona que habla en público (pl).
16.—El que reparte por las casas la correspondencia (pl).
19.—Símbolo del Neón.
21.—Conozco.
23.—Alero de tejado.
24.—Volcán de Costa Rica.
26.—Diptongo.
28.—Marchar.
30.—Es (en inglés.)
31.—Nota musical.
36.—Moneda de cobre de los romanos.
38.—Diptongo.
40.—No es la misma.
43.—Limpieza, curiosidad.
45.—Una de las islas Carolinas.
46.—Cólera.
49.—Existe.
50.—Señor.
51.—Associated Press.
52.—Consonante repetida.
53.—Antes meridiano.

A. L. G.

Solución al Crucigrama anterior

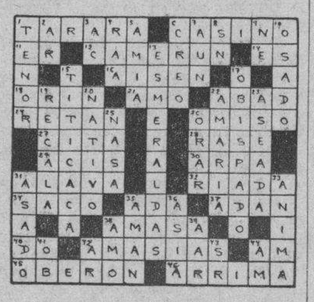

LA LLUVIA EN LA REPUBLICA

Según el comunicado cotidiano que nos remite el jefe del Centro de Telégrafos, señor Pedro Pablo Torres, en las últimas veinticuatro horas, vencidas al mediodía de ayer, ha llovido en los siguientes términos: en Cabañas; Coloma; Santa María del Rosario; San José de las Lajas; Guanabacoa; Regla; Casa Blanca; Bainoa; Aguacate. En toda la provincia de Matanzas; mucho en Santo Domingo; Rancho Veloz; Sagua la Grande; Sitiecitos; Quemados de Güines; Isabela de Sagua; Corralillo; Rodrigo; Manacas; Cascajal; Mordazo; Caibarién; Vueltas; Esperanza; Salamanca; Quinta; Carmita; Vega Alta; Camajuaní; Placetas. Santa Clara, regular en San Diego del Valle; Trinidad; Condado; Escambray; Fomento; Lino Pérez; R. Alfonso; Báez; Guaracabulla; Andreus; Yaguajay; Meneses; Remedios; central Narcisa; Buenavista; Zulueta; poco en Cifuentes; Unidad Mata; Calabazar de Sagua; Encrucijada; Matagua; Manicaragua; Ranchuelo; Jorobada; San Jaun de los Yeras; Cruces; Palmira; Palmira; Mayajigua; Sancti Spíritus; Caibarién; Guayos; Guasimal; Tunas de Zaza; Zaza del Medio; Tuinicú; Francisco Cascorro; Martí; Sibanicú; Palo Seco; Morón; Esmeralda; Sola Falla; Punta Alegre; Pina; Chambas; Bueycitos; Río Cauto; Delicias; Yarey de Vázquez; Puerto Padre; Yara; Banes; central Estrada Palma; Chaparra; Guisa; Manatí; Cauto; Auras; Baire; Santa Rita; Jiguaní; Santa Lucía; San Germán; Cacocum; Babiney; Gilara; Veguita; Velasco; Bayamo; Almeida; Cuneida; Songo; La Maya; Guantánamo; Ermita; Palma Soriano; Cristo; Candonga; Maffo; central Palma; Miranda; Caney.

En los demás lugares de la Isla, no llovió.

CIENFUEGOS PIDE ARREGLO DE SUS CALLES

En diversas localidades del interior celebraron el día de la Patria con hermosos actos

PINAR DEL RIO

COMMEMORARON LA FECHA PARIOTICA

GUANE, febrero 24. DIARIO. Habana. — Reunidos el maestro de la Escuela No. 1 y los alumnos de la misma, commemoraron la fecha patriótica de hoy, celebrando diversos actos. — **Juan Fábregas**, Corresponsal.

SELECTO PROGRAMA

LAS MARTINAS, febrero 24. DIARIO. Habana. — Las escuelas de ésta commemoraron el Grito de Baire, con un selecto programa desarrollado por los maestros y alumnos, los que dedicaron cantos y poesías a los próceres de la Patria. Hizo el resumen el Director del Plantel. — **Prieto**, Corresponsal.

LA HABANA

INAUGURAN UN ARQUE

SANTIAGO DE LAS VEGAS, febrero 24. DIARIO. Habana. — Esta tarde se inauguró el Parque «Alberro», como homenaje al gran benefactor santiaguero, muerto hace años, al que se leben el acueducto que tiene este pueblo y otras mejoras más.

Hicieron uso de la palabra distintos oradores.

Manuel Perera, Corresponsal.

MATANZAS

CONMEMORANDO LA FECHA

LIMONAR, febrero 24. DIARIO. Habana. — La Banda Municipal de Música inició hoy los festejos conmemorativos de la gloriosa fecha, con con alegre diana. Al mediodía se celebró un hermoso acto en el Centro de Veteranos, donde usó de la palabra el veterano y sargento de la Policía, señor Alfredo Prieto.

Por la noche se celebró una velada en la Escuela Nocturna, desarrollándose extenso y bien combinado programa, a la que asistió nutrida y selecta concurrencia.

Martínez, Corresponsal.

SANTA CLARA

CON GRAN ENTUSIASMO SE FESTEJO LA PATRIOTICA FECHA

CRUCES, febrero 24. DIARIO. Habana. — Celebróse con gran entusiasmo la fecha patriótica en todas las escuelas del Distrito. El reparto de zapatos se suspendió para el sábado de la semana entrante por no haber llegado completa la remisión de este Municipio, acordando el Comité esperar el resto, para hacer el reparto en las escuelas Cívico rurales y en las rurales civiles. El Comité lamenta esta interrupción. Los maestros del Distrito están reunidos en la Escuela número 1, discutiendo la modificación de los cursos de estudios aprobados por la Junta General de Superintendentes con verdadero interés y entusiasmo.—**J. León**, Corresponsal.

PUSO FIN A SUS DIAS

IABELA DE AGUA, febrero 24. DIARIO. Habana. — Hoy puso fin a sus días, disparándose un tiro en la sien derecha, el joven Lisardo obrino González, hijo del Sr. José Sobrino, dueño del Hotel «Miramar» de esta localidad. Su muerte ha sido generalmente sentida. Reciban sus familiares nuestra sentida condolencia. — **Zacarías**, Corresponsal.

UN DISPENSARIO DE LA CRUZ ROJA

CIENFUEGOS, febrero 24. Habana. — Ha comenzado a funcionar el Dispensario de la Cruz Roja denominado Leonor Montes de Laredo», inaugurado el pasado domingo, y en el que presta sus servicios profesionales gratuitamente un grupo de distinguidos médicos locales. El pueblo confía que por el Jefe del Estado se recomiende al Secretario de Obras Públicas el arreglo de la calle Santa Ana en las cuadras que dan acceso a dicho establecimiento benéfico.

GARCIA, Corresponsal.

DEVELADA UNA TARJA EN LA SALA DE VETERANOS

SANCTI-SPIRITUS, febrero 24.—Se ha develado hoy en el Hospital una tarpa de mármol, en la Sala de Veteranos, dando el nombre a ésta de José Miguel Gómez Selecta concurrencia asistió al acto en el que hizo uso de la palabra Segundo Marín García. Por la tarde se reunieron en el Parque «Serafín Sánchez» los veteranos, las instituciones sociales, los colegios, el pueblo y representantes de la prensa, efectuándose una peregrinación al cementerio, para verificar el traslado de los restos del General Honorato Castillo, al panteón de la Delegación, haciendo uso de la palabra el Dr. Pastor del Río Carrillo, Secretario de la Asociación de Escritores y Artistas Americanos. Por la noche se celebró un mitin patriótico. Hablaron Nicolás García Rodríguez y el doctor Luis Maeti del Moral, haciendo el resúmen el General Santiago García Cañizares. Presidió el acto el Alcalde, Dr. José A. García López. La Sociedad «El Progreso» celebró una bella fiesta bailable. Fué presentada la niña cienfueguera Carmita Ignarra la qu recitó hermosas poesías. — **Serra Carbonell**, Corresponsal.

GRANDES FIESTAS

TRINIDAD, febrero 24. — Se ha celebrado la fecha patriótica brillantemente. Los colegios públicos, en hermosa manifestación, han recibido a sus compañeros los alumnos de Fomento y de los barrios rurales, llegados en excursión por el ferrocarril. Ante la estatua de Martí en el Parque de su nombre, se pronunciaron elocuentes discursos. La Banda Municipal recorrió la población, ejecutando aires nacionales. Esta noche celébrase gran Velada en el Centro de Veteranos. La iglesia católica cooperó a la solemnidad del día. El Alcalde Municipal dirigió uan alocución al pueblo, invitando a los ciudadanos a que engalanaran sus casas y asistieran a los actos patrióticos. — **Gándara**, Corresponsal.

ORIENTE

PEREGRINACION PATRIOTICA

SANTIAGO DE CUBA, febrero 24. Los Veteranos celebraron la peregrinación patriótica, que anuncié en mi información de ayer, a la Avenida de Michaelsen, a la que asistieron bandas de música, autoridades y público. Fué izada la bandera por el Presidente del Ayuntamiento, señor Manuel Rivera, haciendo uso de la palabra Candelario Cumba.

En el develamiento de la tarja de mármol en la calle 7 de Vista Alegre, que llevará el nombre de Congre, que llevará el nombre de Congre, el Emilio Giró, tomaron parte las Bandas, las autoridades y el pueblo. Descorrió el velo e Coronel Federico Pérez Carbó. En nombre del Ayuntamiento habló el concejal doctor Lozada.

Por la noche hubo iluminaciones, conciertos y bailes. — **García**, Corresponsal.

AGREDIDO A MACHETAZOS

CUETO, febrero 24. DIARIO. Habana. — El colono Antonio Llerena de Gáguanos, colonia Guiral, fué agredido hoy por un trabajador que le infirió un machetazo en la cabeza y mano derecha, siendo su estado de gravedad. El agresor, que es cubano, fué detenido por la Guardia Rural. — **Fajardo**, Corresponsal.

Ofrecen en Guanajay honras en sufragio del alma de Pío

Dedican un busto a Manuel Muñoz, malogrado Presidente del Centro de Inst. y R.

El sábado 18 del actual, tuvieronse honras en nuestra Iglesia Parroquial en sufragio del alma de Pío XI, el fenecido S. Pontífice.

Fué a intención del R. Cura San Hilarión de la O. de los Santos; oficiando el Párroco Rvdo. José M. García del Valle y actuando como Diácono y Subdiácono, respectivamente, los R. P. Sicilia, Ecenarro, del Mariel. Fuera, más, acompañados los oficios de música gregoriana, cantando el Francisco Ruiz, Párroco de Honda.

La asistencia al acto fué muy numerosa, integrada por la representación colombina; la Junta de la Asociación de la Juventud Católica y otras y los respetables fieles, con sus profesores y alumnos uniformados, de Nuestra Señora de Dolores y de «La Sagrada Familia» así como por gran número de señoras y señoritas.

Junto al túmulo, levantado en el centro del templo, prestaron sus representaciones de las distinguidas asociaciones mencionadas.

Y en concisa y elocuente oración, brevísima, expuso el Rvdo. José, las grandes virtudes que honraban al extinto Jefe de la Iglesia Católica, pidiendo a todos una oración por su alma plena de bondad.

Pedro Navarro

Este distinguido amigo nuestro llase recluido, desde hace algunos días, en la Asociación de Dependientes, sometido a especial tratamiento médico.

Mucha nos alegraría ver pronto en pleno de salud y de nuevo entre nosotros, a tan estimable guanajayense.

En el Centro Progresista

Verificóse en la mañana del domingo 19 de los corrientes el develamiento del retrato del señor Manuel Ramando Muñoz Repiso, en el local social del decano centro de instrucción y recreo guanajayense; entre Presidente de la prestigiosa asociación que, elegido para tan honroso cargo en Diciembre de 1937, falleció el primero de Enero siguiente; no habiendo podido tomar posesión. Hizo el elogio del extinto, nuestro particular amigo y «confrere» el señor Rafael Loza.

Al acto asistió una respetable concurrencia.

Simpática Boda

La noche del sábado 18, contrajo matrimonio civil, la graciosa y espiritual señorita Gloria Núñez Gómez y el teniente de la Marina Nacional señor José H. Cheda.

Celebróse el acto, que revistió caracteres de suntuosidad y simpatía, en la morada de la familia de la desposada y ante el Notario Dr. Sabas J. Menéndez actuando como testigos por ambos contrayentes, respetables personalidades de la localidad y de la Marina Nacional.

La concurrencia, compuesta de la gran parte selectísima de nuestra sociedad, entre distinguidas señoras y señoritas y caballeros, prestó a la ceremonia el mejor lucimiento.

Los invitados, después del acto, fueron abundante y ricamente obsequiados con finas pastas y «ponches».

Y ya cerca de las doce, emprendieron los desposados viaje hacia la capital habanera de donde habrán de trasladarse a Tampa, para disfrutar allí, de su luna de miel.

La que les deseamos, por todos los conceptos, venturosa.

NOTA.

NOTAS DE CUMANAYAGUA

El Sporting Club de Cumanayagua se anotó una nueva victoria, por escasa margen, a costa del «Atlético de Ranchuelo.

Una nueva victoria se anotó el Sporting al sacó domingo día 20, nuestro aguerrido Sporting Club, esta vez a costa del magnífico Club Atlético, del pueblo pintoresco y progresista pueblo de los hermanos Trinidad, al que venció con la anotación de 11 por 10.

Los players del Atlético de Ranchuelo, pertenecientes en su casi totalidad a la Sociedad Maceo de aquel pueblo, se ganaron las simpatías de la gran multitud de fanáticos congregados el domingo en nuestro Stadium, por la corrección que observaron y por la gran pelota que jugaron. Fueron ellos los que rompieron el fuego, anotando 4 carreras en el segundo inning y tres en el tercero, manteniendo a los nuestros sin anotación hasta el quinto inning, en que se produjeron tres carreras por home run de Librado Fonte, con dos hombres en bases. El resto de las carreras de los ranchueleros se produjeron en el noveno inning, puesto de el tercero, en que entró a lanzar el guajiro Ramón Fernández, supieron pisar la chocolatera, debido al magnífico pitching de éste.

Los nuestros se entusiasmaron y en el sexto episodio anotaron ocho carreras, para asegurar la victoria.

Por los visitantes se distinguieron Cocaina, el Cf, que bateó de cinco cuatro, entre ellos un home run, fildeó horrores en su posición, pues se llevó dos tremendas líneas, que llevaban intenciones de home run; el Toño, el catcher, que jugó una magnífica pelota y se anotó también un home run. Por los nuestros, Bill Guerra que se fué de home run; Anchía, un player tan modesto como valioso que bateó de cinco tres, y realizó muy buenos engarces; y Fonte que conectó un cuadrangular muy oportuno con dos hombres en bases.

Véase a continuación el resumen del score:

										C.	H.	E.
At. Ranchuelo.	043	000	003							10	12	1
Cumanayagua .	000	038	007							11	15	3

No podemos finalizar estas notas sin enviar nuestra sincera felicitación al señor Ricardo Pascual, manager del Atlético de Ranchuelo, por tan caballerosa actuaciióón tuvo durante el juego, así como a sus muchachos, que en verdad, son dignos de haber cargado con la victoria, pero esperamos que próximamente nos honren nuevamente con su visita y tal vez entonces les toque cargar con los laureles de la victoria.

—Gran entusiasmo se advierte ya para el juego del próximo domingo día 26, en que los muchachos de San Juan de los Yeras vienen por la revancha. Según informamos en nuestra crónica anterior, el team de San Juan, se robó las simpatías de la afición, que tiene grandes deseos de verlos nuevamente en acción. Con los brazos abiertos los esperamos, confiados en que nos traerán una buena representación de aquella culta sociedad.

Antonio CHIRINO,
Corresponsal.

LA PATRULLA POLICIACA

TITINA LA MECANOGRAFA

EL PATO PASCUAL

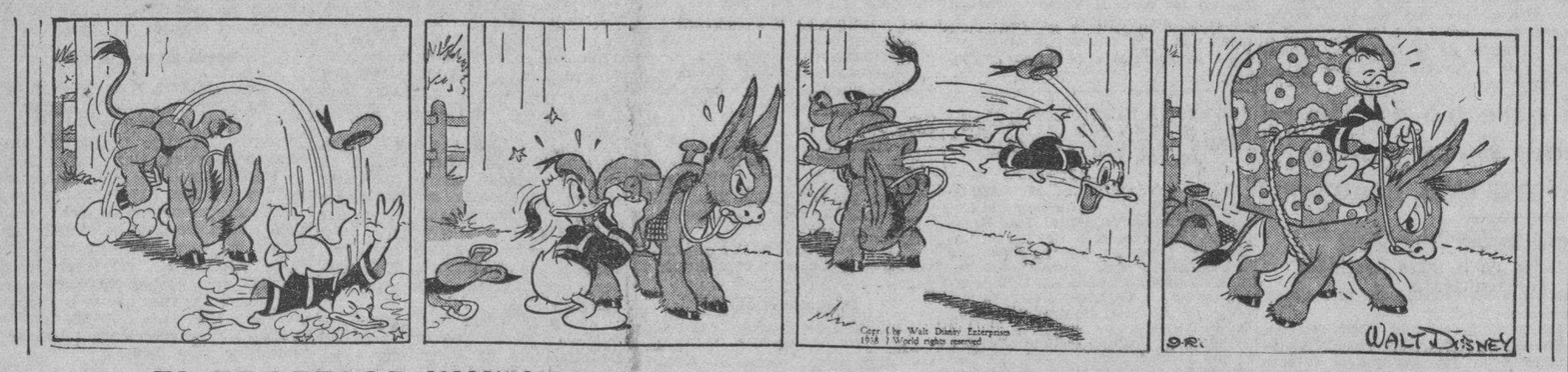

EL PROFESOR NIMBUS

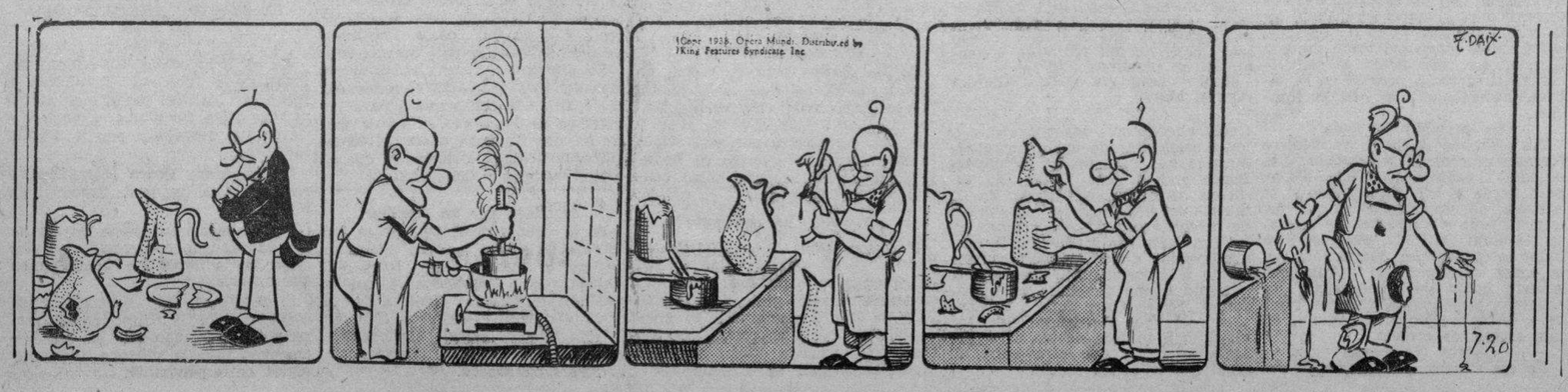

M.E.C.D. 2016

CONTINUAN OPTIMISTAS LAS NOTICIAS SOBRE EL AZUCAR EN RELACION CON EL TRATADO DE RECIPROCIDAD

Declarado sin lugar el recurso que combatía preceptos del nuevo Código en cuanto a la clausura de diarios

Puede llegarse a esa medida cuando el periódico o radio emisora no rectificare en el tiempo y forma, señalada por el Tribunal, la calumnia o injuria vertida en los mismos

Ha sido desestimada, aunque con algunos votos particulares a favor, el recurso de inconstitucionalidad establecido contra los artículos 512 y 513 del Código de Defensa Social, que se alegaba infringían el artículo 26 de la Constitución de la República.

El primero de esos artículos determina que las personas jurídicas responsables de los delitos comprendidos en los artículos que tratan de los delitos de calumnia e injuria, incurrirán en sanción de clausura de diez a sesenta días; y el segundo, el 513, que si la calumnia o injuria se hubiera producido en un periódico, los propietarios, gerentes o editores del mismo vendrán obligados a insertar dentro del término que señale el tribunal y en el propio lugar y caracteres en que apareció la calumnia o injuria, la rectificación que el tribunal ordene; que si la publicación no se hiciere en los términos dispuestos, los propietarios, gerentes o editores serán juzgados como reos de desobediencia, pudiendo además el tribunal disponer la clausura del periódico por un término de diez a treinta días, y, por último, que los delitos de injuria o calumnia cometidos por medio de la prensa o el radio, cuando no fueren cometidos los autores o estuvieron no amparados por la inmunidad parlamentaria, derecho de extraterritorialidad o cualquier otro fuero que implica la persecución, será estimado responsable el director del periódico o jefe de redacción en su defecto, y el propietario de la radioemisora y si éstos estuvieren amparados por inmunidad parlamentaria u otro fuero, el tribunal podrá disponer la clausura del periódico o estaciones de radio y al decretar esa sanción tendrá en cuenta la periodicidad de la publicación, entendiéndose por días de clausura los días de publicación, únicamente.

Entre los varios fundamentos que ha tenido la mayoría para declarar sin lugar el recurso está el de que esos artículos no limitan el derecho de la libre emisión del pensamiento, porque su naturaleza en nada obstaculiza, sino por el contrario esos preceptos entran de lleno en la segunda parte del artículo 26 de la Constitución, contentivo de la salvedad que establece sobre la responsabilidad que las leyes imponen cuando al emitirse ideas u opiniones por cualquier medio de difusión, se atenta a la honra de las personas, al orden social o a la tranquilidad pública, agregando que las disposiciones compatibles con el supradicho precepto constitucional, son únicamente las que se dictan para ser aplicadas como sanción en los actos ejecutados y en modo alguno como prevención restrictiva para la Prensa en sus publicaciones futuras.

En contra del criterio de la mayoría se pronunciaron los doctores Juan Federico Edelman, Presidente del Tribunal, Manuel Martínez y Escobar, Presidente de la Sala de lo Civil y Guillermo de Montagú, Carlos M. de la Torre y Francisco Liaca Argudín, Magistrados, quienes, por diversos fundamentos, mantienen que el recurso debió declararse con lugar y, en consecuencia, inconstitucionales los dos artículos combatidos. Dicen todos, en síntesis, que los mismos, sin estar inspirados en poderosas razones de moral y orden, vulneran la Constitución en cualquier forma que sean, porque va contra el principio que consagra la libertad de la emisión del pensamiento.

Dos juicios por falsificación

Se han celebrado últimamente en la Audiencia dos juicios por falsificación: uno en la Sala Segunda de lo Criminal, contra Angel Suárez, por falsificar billetes de Lotería; y otro en la Sala Tercera de lo Criminal, por falsificar monedas, contra Bárbaro López Vázquez. En ambos casos el Fiscal mantuvo los cargos, interesando para cada encausado veinte años de privación de libertad, siendo defendidos por los doctores Francisco Carone y Natalio Chediak.

Señalada para hoy en el Supremo la vista del recurso a favor de los que asesinaron al corredor Ramón Fonts

Ambos se hallan condenados a muerte por ese crimen que cometieron en 1936. Otras vistas de inconstitucionalidad para hoy. Confirmada una sentencia de muerte en Santa Clara

Para hoy, sábado, a las nueve de la mañana, está señalada por el Tribunal Supremo, ante el Pleno del mismo, la vista del recurso de inconstitucionalidad, interpuesto por el doctor Luis de Feria, a nombre de su hijo Miguel Angel Cabello Malpica, contra la sentencia de la Sala Tercera de lo Criminal de la Audiencia que lo condenó junto con Giral Osorio a la pena de muerte por el asesinato del conocido corredor Ramón Fonts López, ocurrido en el mes de diciembre de 1936, en la Avenida de Los Pinos, proximidades de la Ceiba de Marianao. Además del referido letrado, está personado en el recurso admitido de derecho en beneficio de Osorio, el joven criminalista, doctor José Miguel Pérez Lamy. Es decir que la vista se suspenda por estar enfermo el acusador particular, doctor Enrique Roig.

Otras vistas de inconstitucionalidad señaladas para hoy son las siguientes:

De Antonio Gonzalo Pérez contra sentencia del Juzgado Correccional de la Sexta Sección en caso de infracción sanitaria, siendo letrado director del recurrente, el doctor Leonardo Ledón; de John L. Stowers contra decreto presidencial 2227 de 18 de octubre del pasado año, letrado recurrente, el doctor Ricardo L. Murrún; de Francisco M. Acosta contra el artículo 34 del decreto 943 de 19 de octubre de 1912.

Confirma el Supremo una pena de muerte

La Sala de lo Criminal del Tribunal Supremo ha dictado sentencia confirmando la pena de muerte que impuso la Audiencia villareña al reo de asesinato Pablo Rodríguez Cabrera. Deberán pasar las actuaciones ahora, al Fiscal del referido máximo Tribunal, para que emita el informe de ley sobre si procede a no la ejecución de la referida sanción o debe conmutarse por la inmediatamente superior, o sea cadena perpetua.

Pablo Rodríguez, conocido por «Trompo», sujeto de pésimo antecedentes, perseguía a Marta Vila Quintana, con la que había sostenido relaciones íntimas, y la amenazaba de muerte, y al saber que ella lo abandonaba definitivamente y había decidido residir en Cienfuegos, determinó privarla de la vida, a cuyo efecto, provisto de un cuchillo se presentó inesperadamente en el domicilio de ella, en dicha ciudad, agrediéndola súbitamente con dicha arma y causándole más de quince heridas, casi todas graves, a consecuencia de las cuales falleció Marta poco después.

BENEFICIO EN SANTA MARIA DEL ROSARIO PRO UNA NUEVA INSTITUCION

Santa María del Rosario, febrero 24. Dado el enorme entusiasmo que se ve en todas las clases sociales de esta ciudad, por la anunciada Construcción de la Sociedad de Instrucción y Recreo, hemos querido dedicarle una nota en esta hermoso pueblo de todas las sociedades vecinas.

Por lo pronto, podemos adelantar la buena noticia: Una comisión integrada por los señores Daniel Pérez, Secretario de la Junta Local de Sanidad, José Joya, Roberto Morales y el corresponsal que suscribe, que forman parte de la Comisión de Propaganda (interina), dirigida por la activa y bella señorita Aida Martínez, futura Presidenta del Comité de Damas, visitó a los propietarios señores Justo y Bernardo Vega, así como a Patricio Rivera, al objeto de recabar la cooperación de ellos, a fin de dar un concierto a beneficio de dicha Institución en el local del Cine de la Localidad, prestándose todos gustosamente a acceder a lo interesado y quedándose el mismo para el día 15 del próximo mes de marzo.

Como norta aparte queremos muy de veras dar las gracias más expresivas a las simpáticas y graciosas señoritas, Amelia y Lilia Lastra y Martínez, hijas del conocido trovador señor Lastra, así como a su digna y respetable esposa señora Andina Martínez de Lastra, por la desinteresada cooperación que han prestado para el citado Concierto de Cantos Criollos.

J. Fernández de Castro.
Corresponsal.

REDONDOS OVALADOS SUPERFINOS
CIGARROS La Moda CIGARROS
SUPERFINOS OVALADOS REDONDOS

Automóviles circulados

Por transitar con exceso de velocidad fueron ayer circulados por la policía los vehículos siguientes:

1a. estación: 45,171.

2a. estación: 13,660; ómnibus 359; 510; 600; 323; 208.

3a. estación: 5,646 y 26,742.

4ta. estación: ómnibus 1467; 1550.

COTIZACIONES DE LA BOLSA DEL AZUCAR EN NEW YORK

NUEVA YORK, Febrero 24. — (Por el hilo directo de Luis Mendoza y Compañía):

CONTRATO NO. 3

Meses	Abre	Max.	Min.	Cierre
Mar.	1.80	1.83	1.81	1.81
May.	1.89	1.92	1.89	1.91
Jul.	1.92	1.94	1.93	1.94
Sept.	1.96	1.97	1.96	1.97
Nov.	—	—	—	2.00
1940				
Ene.	1.94	1.96	1.96	1.95

CONTRATO NO. 4

Meses	Abre	Max.	Min.	Cierre
1939				
Mar.	115	115	115	114½
May.	113	114	114	113½
Jul.	113	115	114½	114½
Sep.	111½	112½	112	111½
1940				
Mar.	115	—	—	115½
May.	116	—	—	116½

APRECIACIONES DEL MERCADO DEL AZUCAR

FEBRERO 24 DE 1939

	Ant.	Hoy
Costo y Flete		
Pronto embarque a EE. UU.	1.92	1.93
Flete	0.13½	0.13½
Libre a Bordo—Pago Inmediato		
EE. UU. Cuota libre	1.78	1.79
EE. UU. Cuota Retenida 1940	1.65	1.65
Cuota Mundial libre	1.12½	1.13
Cuota Mundial Especiales y Reserva	1.09	1.09
Cuota local — Ex-Almacén	0.95	0.95
Todas las cuotas	1.49	1.49½

(Esta apreciación es de Luis Mendoza y Cía.)

MERCADO DE LONDRES

LONDRES, febrero 24.—El mercado de valores abrió con un tono de mejoría general. U. S. Steel se vendió a 60.1|2. International Nickel 51.3|4; General Motors 48.1|8. La libra esterlina por cable contra New York a $4.6896.

—El oro se cotizó hoy a $34.77 la onza fina. El oro en barras a 148 chelines 3.1|2 peniques contra 148 chelines 4 peniques ayer.

—La plata se cotizó hoy aquí a 20.1|2 peniques por onza, lo que representa una baja de 1|16 de penique.

—El mercado de cobres abrió hoy con tono sostenido, cotizándose pronta entrega £41.1|2; Futros £41.13|16.

MERCADO DE LIVERPOOL

LIVERPOOL, febrero 24.—El mercado de trigos debió de abrir sin cambios; abrió 1|8 más alto; a las 12.45 p. m. estaba de 1|8 a 1|4 más alto.

—El mercado de algodón debió de abrir de 2 puntos en baja a 3 puntos más alto; a la 1 p. m. estaba de tal como debía ser a 5 puntos en alza. Recibos 8,000. Americano 7,400. Middlings 5.18.

CIERRE DE LOS VALORES EN LA BOLSA DE N. YORK

NEW YORK, febrero 24.—El mercado de valores actuó con un tono generalmente mejor en el día de hoy reflejando así el espíritu alentador de las noticias tanto deméstica, como del extranjero. Aparentemente, el mercado está dando por descontado un tono decididamente favorable en cuanto al discurso del nuevo secretario del Comercio, Hopkins, fijado para esta noche, más o menos de acuerdo con las recientes expresiones públicas del Presidente Roosevelt y del secretario del Tesoro, Morgenthau. En Francia, la Cámara de Diputados votó favorablemente en lo que constituye un tácito reconocimiento del nuevo régimen de Gobierno de España. Las libras esterlinas subieron a nuevo alto nivel del año, contribuiendo con ello de manera notable al mejoramiento de las condiciones de Europa. En las noticias financieras domésticas, la baja experimentada en la producción automovilística se atribuye a las dificultades con el sector obrero que está sufriendo en estos momentos una importante empresa del ramo, a pesar de lo cual, las perspectivas siguen considerándose como prometedoras. El alza de hoy ha sido alentadora, y ello viene a reafirmar la política que hemos venido aconsejando en el sentido de retener los actuales compromisos en cartera.—JFK. Thomson and McKinnon.

Hoy, "Día de la Seguridad del Niño," se pronunciarán interesantes charlas en los parques públicos de la ciudad

Celebrado con un hermoso acto el Día de la Patria y de la Educación Física del Niño. Una alocución del doctor Gárate. Representantes en los Jurados para concursos

Se celebró ayer el Día de la Patria y de la Educación Física de los Niños, de la Semana del Niño, que se viene desarrollando bajo los auspicios del Club Rotario de la Habana y la secretaría de Educación Pública.

Un hermoso acto se brindó en el Stadium Caribe, de la Universidad de la Habana, a las nueve de la mañana.

La primera parte del mismo estuvo dedicada a un desfile y saludo a la bandera y a una alocución patriótica que hizo a maravilla el doctor Carlos Gárate Bru, Presidente del Club Rotario de la Habana.

Y la segunda parte se consagró a ejercicios y juegos para los alumnos de las escuelas públicas 16 y 119, la Casa de Beneficencia, la Academia Liderman, el Instituto Cívico Militar, el Colegio Añorga, el Instituto Edison, el Colegio Arturo Montori, el Instituto de Educación Física y el Colegio José Miguel Gómez.

El Club Rotario ofreció varios premios para los niños que más se destacaron en los ejercicios.

Los alumnos de muchas escuelas públicas y privadas concurrieron a dicho acto, que quedó muy lucido.

Hoy se celebrará el Día de la Seguridad del Niño.

En distintos parques de la ciudad de 5 a 7 de la tarde, se ofrecerán charlas educativas sobre al seguridad.

Se obsequiará a los niños además con folletos interesantes.

Entre los parques en que se ofrecerán charlas figuran: Central, Maceo, Fraternidad, Zayas, Avenida del Puerto, Villalón Medina, Córdova, Lawton y Cerro.

El Club Rotario de la Habana y el Consejo Nacional para la Prevención de Accidentes invitan a todos los niños de la Capital a concurrir a los parques a tomar participación en dichos actos.

El esfuerzo resulta noble y de gran utilidad.

Y mañana, domingo, Día del Teatro y del Niño, de 9 a 11 de la mañana se ofrecerán interesantes espectáculos en los teatros Encanto, Alkazar, Belascoaín, Infanta, Trianón, Riviera, Gran Cinema, Tosca y otros.

La entrada será gratuita para los escolares.

Designados algunos jurados de los concursos de educación

Distintas instituciones han designado ya las personas que habrán de ostentar su representación en los jurados para los concursos convocados por la Secretaría de Educación Pública.

Para el jurado que ha de adjudicar el Premio Nacional de Literatura se ha nombrado: a Gonzalo Aróstegui y del Castillo, por la Academia de Ciencias; a Antonio Sánchez de Bustamante y Montoro, por la Academia de Artes y Letras; a Emilio Eligio de la Puente, por la Sociedad Económica de Amigos del País; a Medardo Vitier, por la Dirección de la Cultura; a Diego González, por la Academia de la Historia; y a Juan Jerez Villarreal, por la Asociación de Escritores y Artistas.

Y para el jurado que ha de adjudicar los premios correspondientes a los trabajos periodísticos la Asociación de la Prensa ha designado a Javier Pérez de Acevedo y la Asociación de Reporters a J. Z. Tallet.

Se distribuye una circular

Aprovechando la festividad patriótica del 24 de febrero el Superintendente General de Escuelas, doctor Heliodoro García Rojas, dispuso la distribución de una circular de la Superintendencia, la número 129, que trata de la declaración del Día de Bayamo en las escuelas públicas.

Está redactada la circular en un elevado tono patriótico, recordándose la deuda que tiene la República con la ciudad de Bayamo, cuna de Céspedes, Saco, Palma, Aguilera, Estrada Palma y Perucho Figueredo...

Señala que la heróica ciudad, que fué dada a las llamas, hoy en día monumento nacional, debe ser motivo de merecido homenaje por las escuelas públicas, y consigna además que, por acuerdo de la Junta de Superintendentes, se ha escogido el día doce de enero, que fué el mismo en que sus habitantes la entregaron al fuego.

En ese día, como ya informamos en su oportunidad, se ofrecerán actos patriótico-culturales en todas las escuelas públicas de la nación.

MAQUINAS DE SUMAR Y CALCULAR

VICTOR

a mano y eléctricas.

Varios modelos

Al Contado y a Plazos

Solicitamos agentes responsables.

Triple cheques. Ultra Rápida. Pida una demostración

BOLSA DE MUEBLES DE OFICINA

O Reilly 409, frente a «La Metropolitana»

Teléfonos A-7744 y M-2282

BOLSA DE NUEVA YORK

COTIZACIONES AL CIERRE AYER

Amer Crys	9¼
Am Radiator	16⅛
Adams Expr	9⅜
Air Reducc	58⅞
Alaska Jun	9½
Allied Chem	172½
Allis Chal	42⅞
Amer Can	90⅞
Am Car Fou	29⅜
Am F Pow	3¼
Amer Ice	—
Amer Inter	6½
Amer Loco	26
Amer Ice	—
Amer Inter	6½
Amer Loco	26
Am P Light	6½
Amer Smel	45¼
Amer Sugar	20
A. C. Alcohol	9¼
Amer T and T	157¾
Am Tobac A	93
Am Tobac B	85
Am w works	13¾
Am woolen	5⅛
Anaconda C	29½
Atchison	3
Atlan Coast	23¾
Atlan Ref	21
Ass. D. Goods	9¾
Auburn Auto	—
Aviat Cor	7¾
Amer Metal	33¾
Armour and Co	5⅛
—B	
Baldwin Lo	14⅜
Balt and Ohio	8½
Bendix Avi	29
Best and Co	53
Beth Steel	72¼
Borden Co	26½
Briggs	25⅞
Brook Man	13
Butte Copp	3⅜
Byers A M	10¾
—C	
Can Pacif	4⅞
Curt w A	27⅛
Curt w com	7
Case T Mach	86
Columb Gas	8¾
C e Pasco	42⅞
Ches and Ohio	35¾
Chi R. Islan	—
Chrysler	78⅜
Coca Cola	—
Col Carbon	83
Comm and Sout	1¾
Cons Gas	3⅝
Cons Oil	8⅛
Cont Can	38⅞
Cont Oil	26¾
Corn Prod	64
Cont Motors	3½
Cuba Co	—
Cub Amer S	4¼
C Am Sug p	60
Cmm-l Solv	12½
Chesapeake	21
Cruc Steel	42¼
Cons R. Cuba	—
Canada Dry	18⅞
—D	
Del Hudson	20¾
Del and Lack	7
D Aircraft	7⅞
Drug Inc	5¾
Dupont	148¾
—E	
East Kodak	171
El Auto Lit	32⅝
El Pow Lig	11¼
Elec Bond	11½
Erie R R	1¾
—F	
Fox Film C	23½
Foster wh	20½
Frep Texas	23½
Firestone	22⅞
—G	
Gene Asphalt	—
Gen Elec	41½
Gen Foods	40
Gen Motors	49
Guantánamo	—
Gillet Saf	7½
Gimbel Bros	12¾
Gold Dust	11⅜
Goodrich	21⅞
Goodyear	34¼
Gen Bronze	—
Graham Page	1
Gramby	—
Great North	27¼
—H	
Homestake	64
Houston Oil	6⅞
Hudson Mot	7⅛
—I	
Ili Cent	17
Interb R. T.	8¾
Int Cement	54⅛
nt Nickel	32⅞
Inter Tel	8½
I. Tel F S	8¾
Ilin Glas	64½
—J	
Johns Mansv	92
—K	
Kroger Groc	24¼
Kennecot	37
—L	
Lambert Co	—
Lgg Myers	106
Lgg Myers	106
Loews Inc	43⅞
Loose wiles	19⅜
Lorillard	24
Louisv Nas	50
Ludlun Stt	23¼
Lehman Cor	24⅜
Liquid Carb	16½
—M	
Macy H. R.	43
Manati Sug	—
Montgomeri	52
Miss Pac c	—
Miss Pac p	—
Morris Phi	97¾
Murray Corp	7⅛
—N	
N Y Central	18⅞
Nash Kelvi	8
Nat-l Bisc	20½
Nat-l Dist	27⅞
Nat-l Dairy	14¾
Nat-l P. Li.	6⅝
Nat-l Steel	70
North Amer	20¾
N A Aviat-n	19¼
Nort Pacif	11⅞
—O	
Ohio Oil	8⅞
Otis Elev	21¼
Otis Steel	12⅝
—P	
Packard Mot	4⅛
Paramount	10⅝
Pennsyvann	20⅞
Pat Mines	11⅝
P. Petroleum	39
Pullman Co	34¾
Pure Oil	9⅝
Puerto Rico	17⅜
—R	
Radio Corp	7⅛
Rep I Steel	21⅜
Feynolds	38½
—S	
Schen Dis	15¾
Safeway St	38¼
Sears Roeb	73¾
Shell Uni	13½
Simmons Co	29
Soc Vacuun	12½
St. Paul p	⅞
So Pacific	17¼
South Ry	19½
Stan Brands	7
Stand Gas	—
Stan N J	48¾
Stan Oil C	27¾
Stewart war	10⅜
Studebaker	7⅜
—T	
Texas Co	43½
Texas Gulf S	31
Tinken Roll	46½
—U	
Union Carb	84
U. Pacific	97
United Cor	3¼
Uni Cor pfd	37¾
Unit Fruit	71½
U S. Rubber	47⅜
U. Aircraft	42
U S Steel	62¼
U S Inb Alc	—
U Gas	—
—V	
Vanadium	26¾
—W	
Warner Bros	5⅝
W Brothers	2¾
West Union	21⅜
West Elec	11½
Woolworth	43⅜
Yellow Tr	18½

REDONDOS OVALADOS SUPERFINOS
CIGARROS La Moda CIGARROS
SUPERFINOS OVALADOS REDONDOS

GANADO

Precios que pagan compradores entregado el ganado en esta capital, según información dada en los mataderos:

	Ctvs. Libras
Vacuno, de 3¼ a	3½
Lanar, de 3 a	3½
Precios del ganado porcino	
De 100 lbs a 125 lbs de 4½ a 5	cts
De 125 lbs a 150 lbs de 5 a 5¼	cts
De 150 lbs a 175 lbs de 5¼ a 5½	cts
De 200 lbs a 250 lbs de 6 a 3½	cts
De 175 lbs a 200 lbs de 5½ a 6	cts

LOS PRECIOS DE LA CARNE

En los mataderos de esta capital rigen los siguientes precios

	Ctvs. Kilo
Vacuno, de 12 a	14
Cerda, de 25 a	30
Lanar, de 30 a	25

MATADERO DE LUYANO

Se sacrificaron ayer en el Matadero de Luyanó:

	Cabezas
Vacuno	91
Cerda	31
Lanar	—

MATADERO INDUSTRIAL

Se sacrificaron ayer en el Matadero Industrial:

	Cabezas
Vacuno	—
Cerda	—
Lanar	—

CARROS ENTRADOS

Ninguno.

CAMBIOS EN NEW YORK

Cierre ayer en New York:

Libra Esterlina	4.69 1|16
Francos	2.65
Pesetas	4½

MERCADO DE GRANOS

Cierre ayer en Chicago:

Avena:	
Diciembre	28⅞
Mayo	27⅜
Julio	26¾
Centeno:	
Diciembre	45
Mayo	46
Julio	46¾
Maíz:	
Diciembre	49⅜
Mayo	50⅝
Julio	51⅛
Trigo:	
Diciembre	68⅝
Mayo	68⅝
Julio	69½
Trigo de Winnipeg:	
Mayo	62¼
Julio	62⅞
Octubre	63⅜

LONJA DEL COMERCIO

Cotización oficial para ventas al por mayor y de contado exceptuadas del impuesto del 1½%, realizadas entre almacenistas importadores asociados. Artículos de Primera clase.

FEBRERO 23 DE 1939

Aceite:	
De Oliva, latas de 23 libras quintal de 20.00 a	27.00
Soya en tamboras qq	13.30
Soya en cajas 2x35, quintal	15.50
Soya en cajas 4x20, quintal	16.00
Maní en tamboras, quintal	15.25
Ajos:	
Chilenos de 40 manc.	0.35
Chilenos de 30 manc	0.45
Chilenos de 20 manc	0.60
Húngaros de 28 mancuernas	0.45
Húngaros 30 mancurenas	0.40
Arroz:	
Canilla viejo, quintal	6.00
Saigón largo No 1 qq.	4.40
Siam Garden Super 5%, qq.	4.90
Siam Garden Extra S. qq.	5.10
Tipo Valencia, qq. de 4.50 a	5.50
Americano tipo S. Q. qq	3.70
Americano partido, qq.	3.40
Valencia legit, qq. de 4.75 a	5.00
Avena:	
Blanca Chilena, qq	3.00
Blanca Americana, qq	2.75
Azúcar:	
Refino, primera qq.	3.20
Centrífuga, qq.	1.10
Bacalao:	
Noruega Superior, caja	11.25
Noruega Regular, caja	11.00
Noruega Inferior, caja	10.75
Escocia, en fardos	8.00
Café:	
Lavado, quintal	26.00
Sin lavar, qq	22.00
Cebollas:	
Americanas A. B qq	2.30
Chícharos:	
Americanos pelados qq	4.40
Americanos enteros qq	4.15
Fideos:	
País, quintal	6.50
Frijoles:	
Colorados largos país, qq.	5.00
Colorados largos imp. qq.	5.75
Colorados medianos qq	5.25
Chilenos cristal, qq.	6.60
Negros del país, quintal	4.50
Blancos California qq. a 4.65 a	4.95
Garbanzos:	
Doble Gigantes qq	10.50
Gigantes qq	9.25
Imperiales, qq	8.25
No 1 qq	7.25
Harina:	
De Trigo según marca, en sacos de 2.50 a	6.25
De Maíz país, qq. de 2.50 a	3.00
Jamón:	
Paleta, quintal	25.00
Pierna, quintal	33.00
Manteca:	
1ra. Ref. latones 100 lb.	10.75
Maíz:	
Provincia Habana qq	1.40
Gibara, qq.	1.20
Papas:	
Del país rosadas, qq. de 1.50 a	3.00
Pimientos:	
Españoles ¼ la caja	10.50
País Cuarto	8.50
Queso:	
Patagrás Crema, entera qq.	45.00
Patagrás del país, qq.	31.00
Sal:	
País, molida, sacos de 180 lbs.	2.80
Americana molida 180 lbs.	4.25
Espuma, sacos 100 lbs.	1.80
Espuma americana 90 lbs	2.40
Tasajo:	
Pierna qq	21.00
Surtido, quintal	17.50
Tocino:	
Barrigas 16x18, quintal	18.00
Especiales 20x30 quintal	15.50
Tomates del país:	
Natural 1 kilo caja	2.25
Natural en 100¼ caja	2.60
Puré de ¼	2.50
Puré de ⅛ caja	2.25
Puré de 1 kilo caja	2.25

Bonos de Cuba

Cierre ayer en New York:

Speyer 4½	100¾	—
Speyer 4½	101½	102
Morgan 5%	103⅛	105
Morgan 5%	103⅜	106½
Obras Públicas 5½	69¼	71
Cuba Railroad 5½	38½	40
Cuba Railroad 5½	40½	43½
Cuba 4½ 1977	55	57½
Cuba Northen 5½	33⅞	34¼
Manatí Sug. 4½	27	28

LOS PRECIOS DE LA LONJA DE COMERCIO SON IGUALES A LOS FIJADOS EL DIA 17

Por no ser día de contrataciones el jueves y ser fiesta ayer, no hubo Cotización Oficial en la Lonja del Comercio. Se nos informó que los precios vigentes son los mismos que se fijaron el viernes diecisiete de los corrientes. Los damos en otro lugar con la fecha del 23.

MERCADO DE CAFE

Cierre ayer en New York:

Marzo	4.13
Mayo	4.22
Julio	4.24
Septiembre	4.26
Diciembre	4.27

MERCADO DE MANTECA

Cierre en Chicago ayer:

Mayo	6.82
Granel	6.25

MERCADO DE SEDA

Cierre ayer en New York:

Marzo	207½
Mayo	203

REDONDOS OVALADOS SUPERFINOS
CIGARROS La Moda CIGARROS
SUPERFINOS OVALADOS REDONDOS

MERCADO DE GOMA

Cierre ayer en New York:

Marzo	16.47
Mayo	16.44
Julio	16.46
Septiembre	16.46

MERCADO DE PIELES

Cierre ayer en New York:

Marzo	10.95
Junio	11.40
Septiembre	11.80
Diciembre	12.16

MERCADO DE ALGODON

Cierre ayer en New York:

Marzo	8.51
Mayo	8.10
Julio	7.87
Octubre	7.45
Diciembre	7.41

SE REPORTARON OTRAS VENTAS DE CRUDOS DE LAS FILIPINAS AL PRECIO DE 2.77 CENTAVOS

No se hicieron ofertas de Cuba. Los futuros estuvieron activos y quedaron más altos que el jueves. Java sólo tiene disponibles unas 120,000 toneladas. Londres vendió

En nuestra información del 21 de los corrientes insertamos un despacho que contenía las declaraciones de funcionarios de la AAA, de Washington, referentes a la interpretación que el Secretario Wallace podría darle al artículo 201 de la Ley Azucarera Americana, y a la aplicación que, conforme con su interpretación, tenía autorización para ejecutar. Ayer reprodujimos la información de la Russell News, que decía que la firmeza de los futuros del contrato americano era «una consecuencia natural del cambio psicológico de los acontecimientos desde la publicación de la interpretación que la AAA puede aplicar al artículo 201 de la Ley Azucarera. Es decir que el factor data desde el lunes de la semana que finaliza, día en que fué publicada en Washington la declaración de la AAA y nosotros dimos el martes. Lo que ocurre desde anteayer, si quiere aceptarse lo que dice McCarron, es lo apuntado por este experto en su impresión de ayer en la mañana, recibida por el hilo de Mendoza, de que «un nuevo examen por parte del ramo azucarero de la declaración hecha por la AAA, de que el Secretario Wallace está autorizado para reducir las cuotas si el consumo lo justifica, ha servido para crear una impresión algo más favorable en relación con el panorama del ramo en estos momentos».

Otro factor que está influyendo en el mercado estos días, a juicio del mencionado McCarron, es «la proyectada rebaja arancelaria a los crudos de Cuba, asunto éste que pudiera decidirse en cualquier momento».

En relación con esa rebaja, que, a juicio de algunos elementos azucareros constituye «la base máxima, con las garantías de que Cuba obtenga el beneficio consiguiente de la misma», de la reforma del Tratado de Reciprocidad vigente, se han recibido estos días varias informaciones. Una de ellas, suscrita por Dow Jones y Company, la dimos en nuestra edición anterior. Otra de esas informaciones se recibió ayer tarde por los hilos directos de Lamborn y de Mendoza, y dice como sigue:

«En círculos oficiales de la Habana se expresó anoche marcado optimismo en relación con las perspectivas de que las negociaciones que se llevan a cabo actualmente para la revisión del Tratado de Reciprocidad entre Estados Unidos y la República de Cuba, darán por resultado una notable rebaja en la tarifa arancelaria americana sobre los azúcares cubanos. Una rebaja de un 15 por ciento ha sido mencionada como la cifra que se está discutiendo. La Secretaría de Agricultura de los Estados Unidos calificó la opinión recientemente expresada por la División Azucarera, en el sentido de que el Secretario, bajo determinadas condiciones, pudiera hacer caso omiso del término «mínimo per cápita» especificado por la Ley Azucarera al determinar la cuota de consumo del producto, como «un rayo de luz en las tinieblas» que pudiera bien utilizarse en el caso de que la presión para la revisión de la Ley Azucarera se haga demasiado fuerte en el Congreso».

MERCADO DE CRUDOS.— Este mercado abrió ayer con tono sostenido. Las ofertas eran limitadas, de las Filipinas, para arribar en la segunda quincena de marzo, y para embarques en dicho mes y en abril, a 2.77 y 2.78. También fué ofrecido un lote de Puerto Rico, para arribar en la primera quincena de marzo, a precio de 2.80; posiblemente obtenible a 2.77 contra oferta de compra en firme. No se ofrecieron crudos de Cuba. Había a primera hora refinadores interesados a 2.75 y 2.76, según posición. Después del mediodía se reportó que la refinería de McCahan había comprado 2,000 toneladas de Filipinas, para arribar el 31 de marzo, a 2.77, y más tarde se anunció que una firma operadora de New York había comprado 1,000 toneladas de igual procedencia, al mismo precio y para embarque en dicho mes de marzo o en los comienzos de abril. Al cierre del mercado había más compradores interesados dentro de los precios dichos. La cotización «spot» de Willett and Gray para el día 23, fué de 2.76.

MERCADO DE FUTUROS.—La Bolsa de Futuros de New York dió ayer su cotización «spot» para los días 21 y 23 de los crudos de Cuba del contrato No. 3. La fijó en 1.87.

Según los reportes recibidos de la mencionada Bolsa, las ventas ayer del mencionado contrato americano, fueron estas: 1,100 toneladas en marzo, 3,500 en mayo, 1,800 en julio, 2,150 en septiembre y 300 en enero. Y las ventas del contrato mundial fueron como sigue: 50 en marzo, 700 en mayo, 1,800 en julio y 2,650 en septiembre.

La impresión sobre la actuación de ambos contratos durante la sesión de ayer en la mencionada Bolsa, la hallará el lector en la carta del cierre que más abajo insertamos.

MERCADOS DE LONDRES.—La Russell News, como verá el l

Anuncios Clasificados de Ultima Hora

COMPRAS

17 MUEBLES Y PRENDAS

COMPRO MUEBLES A-9100
Finos; corrientes; máquinas de coser; escribir; libreros; escritorios; loza; porcelana; vajillas; neveras. Casas completas. Pago más. Monte 1162 (Esquina Tejas).

VENTAS

48 CASAS

VENDO ESQUINA EN $6,500
A dos cuadras Monte. Renta $56.00 mensuales. Puede quedar a deber 3,000 pesos hipoteca; y una casa antigua en Gloria, de Aguila a Cienfuegos; 8 por 20. Precio último: $4,600. Informes: Dragones y Amistad, café, de 1 a 3. Angel Alvarez.

GANGA: VENDO UNA ESQUINA. Renta 50 pesos: $5,800. Tiene bodega pegada Belascoaín. Vendo varias fincas. Cambio; permuto. Véame, Galiano 509. García.

SE VENDE

Hermoso y amplio palacete acabado de construir con cuatro habitaciones y demás piezas, todo lujosamente decorado. Magnífica oportunidad para persona de gusto refinado. Calle 8 entre 11 y 13, reparto Nicanor del Campo, Almendarez. Telf. X-1260.

INVIERTA GANANDO: SE VENDE casa magnífica en esquina; compuesta de sala; biblioteca; cuatro habitaciones; dos baños; comedor espacioso; cocina; garage con cuarto y servicio de criados; patio y traspatio. Precio: $9,500. Informan: calle Nueve entre Avenidas Seis y Siete, Ampliación de Almendares, casa en construcción. Sr. Alvarez.

FABRIQUE REGALADO. —VENDO madera chalet de mejor calidad; mosaicos; 1500 tejas francesas; urge venderlas por nueva fabricación. Perkins 32, La Fernanda, Luyanó.

SE VENDE CHALET MODERNISIMO 2 plantas, calle 18 entre E. y F., Almendares, muy barato; gran confort, acabados de fabricar todo citarón: 2 baños y cocina de lujo con despensa; cinco cuartos; cinco closets; dos portales; una terraza; sala con living-room y bar; comedor; garage; cuarto y servicio sanitario criados; jardín y traspatio. Puede verse a todas horas. Telf. M-2863 y F-3131.

51 ESTABLECIMIENTOS

VENDO UN GRAN CAFE
Con fábrica de helados; vidriera; billares propios; lujosos reservados; un gran salón con capacidad y servicio para 1,000 comensales; cuatro grandes refrigeradores. Vea este negocio. Informes: Amistad y Dragones, café. Alvarez.

VENDO UNA BUENA BODEGA
De Belascoaín; sola en esquina; moderna; bien surtida. Se dan facilidades de pago. Informes: Alvarez, Amistad y Dragones, café.

VENDO BODEGA CANTINA MODERNizada, barata. Tiene vivienda, frente a Juzgado Correccional. Informes: 10 de Octubre 1075, de 1 a 5 p. m.

Suscríbase al DIARIO DE LA MARINA por los teléfonos M-7911, M-7912 y M-7913, y por medio de sus agentes en todo el territorio nacional

VENTAS

51 ESTABLECIMIENTOS

SE VENDE UN ESTABLECIMIENTO de compra y venta de automóviles y accesorios; muy surtido en máquinas; camiones y piezas. Tiene haller con fragua; yunque; taladro y herramientas; mucha nave; poco alquiler, en Calzada; muy acreditado y muy barato por no conocer el giro. Informes directamente su dueño: Cerro y Palatino. Tiene vivienda.

POR EMBARCARME VENDO EL MEjor negocio de hotel y casa de huéspedes siempre lleno. Habitaciones con baño privado. Lugar inmejorable. Informan: Martínez, Prado 2, esquina a Malecón. A5-3692

SE VENDE POR ENFERMEDAD CAsa de comidas trabajando bien; 28 alonados y cantinas para la calle. Informan Telf. U-5789 de 10 a 6, señora Rosa.

53 AUTOMOVILES-ACCESORIOS

GANGA: WILLYS 1937 CUATRO puertas; magnífico de pintura; mecánica; gomas; vestidura de cuero; sumamente económico. Precio rebajado con amplias facilidades. Agencia Packard.

SE VENDE UNA MAQUINA FORD del 30; 4 puertas; marcada particular. Se da barata. Calle B, número 74, Vedado.

54 MAQUINARIAS

SE VENDE UN BUEN RECORTADOR de 16 pulgadas. Para verlo: Piñera 460, entre Cocos y Clavel, taller.

56 MUEBLES Y PRENDAS

VENDO JUEGO CUARTO MODERNO $25; otro mejor 3 cuerpos $40; juego comedor caoba $25; sala modernista; radio magnífico $16. Calzada Jesús del Monte 29, altos, una cuadra Esquina de Tejas.

URGENTEMENTE VENDO JUEGO cuarto $22; otro 3 cuerpos $40; juego comedor 9 piezas $25; sala; aparador, $8; 2 sillones mimbre, $3, todo moderno. San Joaquín 363 y Monte.

¡PARTICULAR! VENDO DOS JUEgos cuarto 3 cuerpos; imitando chapa, pa; fino comedor inglés 12 piezas; patas volteadas; cama y escaparate; todos nuevos. San Rafael 456, bajos, Campanario y Lealtad, todas horas. Venga pronto.

GANGA. —POR DISGUSTO NOVIA, regalo en 60 pesos, costó 143, juego cuarto 3 cuerpos, nuevo; lunas biseladas dobles; barnizado muñeca, bastidor extrafino. Ande breve. Campanario Nro. 355. 9 a. 3

59 RADIOS

VENDO RADIO TROMBERG CARLson High Fidelity, laberinto acústico, por la cuarta parte de su valor o cambio por radio de amateur. Concordia 575 de 4 a 7

60 INSTRUMENTOS DE MUSICA

VENDO UN PIANO CHIQUITO CHAS saigne Freres para estudios en buenas condiciones, en $35.00 por embarque. Animas 660, bajos, entre Escobar y Lealtad.

COMPRO PIANO O PIANOLA viejos, rotos. No importa marca; pero sin comején. Llamar solamente hasta el domingo a cualquier hora. Teléfono X-1205.

INTERES GENERAL

ATENCION: BUREAU DE INVESTIgaciones confidenciales con personal experto; eficiencia; reserva y seriedad. Dirigido por la Sra. Carmela Rodríguez, hotel Alcázar, departamento 319. Apartado 1283.

FRANCISCO PIÑERA FABRICANTE de Tacos de madera para papel enrollado, porta-paquetes; cabos para abanicos; palitos para flores; palos redondos; tablas para lavar de hierro. Marina y Acierto, Luyanó. Habana.

ALQUILERES

82 APARTAMENTOS

APARTAMENTO SE ALQUILA, SOledad 662, entre Jesús Peregrino y Pocito: $140.00, sala, cuarto, baño, cocina.

ALQUILO A FAMILIAS DE ORDEN grandes accesorias y departamentos de sala; habitación con lavabo; vista calle; en Monte 12 esquina a Zulueta; Habana 461 y Animas 707 entre Escobar y Gervasio. Son casas de orden y buen aspecto.

ALQUILERES

82 APARTAMENTOS

APARTAMENTOS Y CASAS, 21 esquina 24, Vedado: sala, dos cuartos, baño y cocina: $22.00. Altos y bajos, edificio «La Campana».

FAMILIA RESPETABLE ALQUILA cómodo departamento vista calle con todo servicio. Lugareño 6, altos entre Requena y Almendares. No hay cartel en la puerta.

EN CASA DE FAMILIA SE ALQUIla un apartamento de dos grandes habitaciones baño y terraza; con vista a la calle 17. G Nro. 361 esquina a 17 Vedado. Precio económico.

84 HABITACIONES

MONSERRATE 409, ALTOS, ENTRE Lamparilla y Obrapía. Se alquilan dos habitaciones con muebles; lavabo de agua corriente; una 10 pesos; otra en 12 pesos, a la calle. Ootros informes en la misma.

EN CASA PARTICULAR ALQUILO habitación a hombre solo con todo servicio. Precio económico. Agua abundante. Buena comida. Hay teléfono. San Rafael 462, altos, entre Campanario y Lealtad.

ALQUILO HERMOSAS Y FRESCAS habitacioness con vista calle; interiores con lavabo y sin él; en Habana 461 esquina a Lamparilla; Empedrado 215; San José 610; Animas 707; y Habana 219. Son casas de orden y buen aspecto.

SE ALQUILAN HABITACIONES CON comida por módico precio en el Vedado en casa alemana. Calle F. No. 660 entre 27 y 29

CERCA OFICINAS MAGNIFICA HAbitación balcón a la calle propia matrimonio o tres personas mayores sean tranquilos, casa familia moral. Cuba 219 entre Empedrado y O-Reilly.

SE ALQUILAN DOS MAGNIFICAS habitaciones con servicios, luz y entrada independiente. Santa Catalina entre Bruno Zayas y Cortina. Se cambian referencias. Informan teléfono 1-3607

SE ALQUILA UNA HABITACION EN casa particular a persona seria que desee vivir en familia, Cárdenas 114 (2o piso) derecha. Telf. M-8091 a dos cuadras del Capitolio.

CASA PARTICULAR ALQUILO UNA habitación a señora, señorita o matrimonio. J Nro. 461 2o piso entre 21 y 23 Vedado. Telf. F-7990

ALQUILO HABITACION A MATRImonio o dos hombres con comida y muebles si lo desean, único inquilino, casa de muy poca familia. Deseo referencias. San Rafael Nro. 457 bajos, entre Campanario y Lealtad.

RESIDENCIA FAMILIAR — MAGníficas económicas habitaciones, con todo servicio. Refrigeración y agua caliente. Personas estables. Consulado 64, altos, entre Refugio y Genios.

EN O'REILLY 409
FRENTE A LA METROPOLITANA
Se alquilan magníficas habitaciones, amplias, frescas y ventiladas, con o sin muebles; agua caliente y fría en cada una, abundantes y modernos baños, teléfono. Precio razonable.

85 NAVES - LOCALES

AL COMERCIO ALQUILO LOCAL esquina propio para fonda y café. Cuba y Cuarteles. Informan: Cuarteles 7, es buen punto.

87 HABANA

ALQUILO CASA NUEVA; BUENAvista, Avenida Tercera entre 3 y 4; portal; sala; saleta y 4 cuartos: 23 pesos. Telf. M-4461.

MAZON 63, ALTOS, ENTRE SAN Miguel y San Rafael: sala; comedor; cocina; servicios criados. Predor; tres habitaciones; baño intercacio: 34 pesos; do smeses fondo. Llaves allí. Informes: A-0846.

ALQUILO EN SAN RAFAEL 316, altos, izquierda; hermosa sala completamente independiente propia para oficina o matrimonio sin niños. También amplia habitaciones conectada al baño.

ALQUILO A FAMILIA QUE NO SEAN más de tres personas mayores departamento de sala; habitaciones grandes; servicio completo privado; con su patiecito; todo azulejado. No hay nada igual en higiene; fresco y buen gusto. Hospital 611, entre San José y Valle.

SUBIRANA 111 BAJOS ENTRE EStrella y Sitios con sala; comedor; tres cuartos; baño intercalado y demás comodidades, $30. Informes teléfono F-5944

SAN MIGUEL 1008, ALTOS, ENTRE Infanta y San Francisco. Sala; saleta; 5 cuartos; baño intercalado; agua caliente y criados. Cerca Universidad, Iglesia Carmelitas, Cines; Alquiler rebajado $43. Agua siempre. Informan misma y carbonería y en Lechería o carnicería.

$40 A $47
EDIFICIO CON ENTRADA POR MALECON 315 Y S. LAZARO 320
Entre San Nicolás y Galiano. Agua no falta, fría y caliente. En este edificio se alquilan los siguientes apartamentos:

Bajos, Malecón, sala; 2 habitaciones, baño lujo, comedor; cocina; cuarto y servicio criados: $45.

Bajos San Lázaro sala; comedor, 3 cuartos; baño lujo; cocina, cuartos; servicios criados: $43.

1er piso San Lázaro: sala; comedor; 3 cuartos; baño; cocina y ss. de criados: $45.

2o. piso San Lázaro, sala; comedor; 3 cuartos; baño lujo; cuarto y servicio de criados: $47.

LLAVES EN MALECON 315 2o. PISO. INFORMES M-2863 F-3131.

ALQUILO CON SALA, COMEDOR, Y tres habitaciones altos y bajos muy baratos y modernos; mucha agua a una cuadra de Ave. Menocal, en Cruz del Padre y Velázquez. Telf. M-7107

SE ALQUILAN LOS ALTOS DE LA casa calle de San Francisco Nro. 57 entre Jovellar y Príncipe compuestos de sala; comedor; tres amplias habitaciones con dos baños intercalados y cocina. La llave e informes en los mismos de 9 a 12 y de 2 a 5.

SE ALQUILA NEPTUNO 912 ALTOS entre Soledad y Aramburo; sala; recibidor; comedor; 3 cuartos; baño intercalado; cocina; cuarto alto con servicios; se puede ver de 2 a 4. Informes F-3776

SAN JOAQUIN 380, BAJOS, ENTRE Monte y Omoa. Se alquila acabado de pintar: sala; 3 cuartos; servicio moderno; amplios patios. Días Quirós. Egido 560.

INFANTA 455 CASI ESQUINA A SAN Rafael; moderno segundo piso, muy fresca; sala; saleta; cuotro cuartos; baño intercalado; comedor; cocina; cuarto y servicio criados. Llaves encargado. Informes: F-5119

ALQUILO NEPTUNO 612, ENTRE EScobar y Gervasio, primer piso, sala; saleta; tres cuartos; baño; cocina; gas. Informan allí, 2 a 5 $35.00. Teléfono I-3079

ALQUILERES

88 VEDADO

VEDADO: $15.00 ALQUILO CASITA: sala; comedor; cuarto; cocina; servicio y patio. Quinta 414, entre A. y B.

CALLE 27 NUMERO 710, ENTRE A. y B. Se alquilan modernos bajos con 4 habitaciones y demás comodidades. Llaves: esquina A.

VEDADO. — SE ALQUILAN ALTOS, 21 Nro. 162, entre K y L, sala; comedor; seis habitaciones, dos baños intercalados completos; closets; cocina; pantry; cuarto y servicio criados. Llave e informes Lajos.

VEDADO. CALZADA ENTRE 10 Y 12, fresco y ventilado piso alto con 5 habitaciones; cocina; gas; agua permanente. Dueño I-5877

90 MARIANAO-REPARTOS

AMPLIACION ALMENDARES: AVEnida 4 entre 10 y 11. Alquilo chalet 2 plantas; 4 cuartos; baño en colores; 2 terrazas y demás comodidades. Llave al lado. Telf. FO-3447.

A TRES CUADRAS DEL HOSPITAL de Columbia, Concepción entre General Lee y Maceo, Quemados, Marianao. Casa moderna: jardín; portal; sala; 2 cuartos; cocina; baño moderno; lavadero. Llave al lado. Informan: M-2863 y F-3131.

GENERAL LEE ENTRE CONCEPción y Reina, Quemados de Marianao, altos y bajos, con terreno al fondo: 4 cuartos, baño intercalado moderno; agua fría y caliente; sala; comedor; portal; cocina de carbón; pantry; servicio criados. Llave al lado en casa de madera. Informes: M-2863 y F-3131.

MARIANAO SE ALQUILA CASA portal, sala; saleta; 3 cuartos grandes; cocina; cuarto baño; patio. Acabada pintar. Campa 3 D, entre Padres y Luisa Quijano, punto céntrico. Tranvía puierta y ómnibus: $25, de azotea, fresca, higienica.

JESUS DEL MONTE - VIBORA

NO PASE CALOR, VIVA FRESCO; alquilo: San Carlos Nro. 41, Loma de Chaple; jardín; portal; sala; 3 habitaciones; zaño; comedor; cocina; terraza; pasillo $34.00. Informes Leyte Vidal M-2222

VIBORA. FELIPE POEY ENTRE O-Farrill y Acosta, cómoda y ventilados bajos 4 habitaciones; cocina; gas, garage; $40, dos meses en fondo. Dueña: I-5877

92 SANTOS SUAREZ - MENDOZA

SE ALQUILA CASA MODERNA, 3 cuartos sala; recibidor; comedor; baño completo; hall; cocina; 2 terrazas; agua fría y caliente abundante. Gómez Nro. 15 esquina Santos Suárez tercer piso. Dueño los bajos. Telf. M-2562

93 LUYANO

SE ALQUILA BARATA LA CASA acabada de pintar Arango 404 casi esquina a Fábrica, Luyanó, con portal, sala, dos cuartos patio y cocina.

96 LOS PINOS - NARANJITO

DE $15 Y $25 CASAS MAMPOSTERIA moderna lugar alto saludable cómodo en Avenida Apóstol y Betancourt, Los Pinos próximo a la casa socorro. La ruta 13 pasa por la puerta. Informes F-2225

98 ALQUILERES VARIOS

ALQUILO COCINA Y COMEDOR PAra negocio de comida, a persona seria. Belascoaín núm. 410 (altos), frente a «La Mía».

SE SOLICITAN

101 PERDIDAS

SE HA PERDIDO UN BOSTON TErrier chiquito, negro y blanco por los alrededores de la playa de Viriato. Se gratificará al que lo devuelva al FO-7284

103 CRIADAS - CRIADOS

SE SOLICITA UNA MUJER DE MEdiana edad que duerma en la casa, para atender y acompañar a salir señora de edad. Módico sueldo. Calle C 457 entre 19 y 21 Vedado.

104 COCINERAS Y COCINEROS

COCINERA REPOSTERA PARA matrimonio y un niño, con referencias, para dormir en colocación. Buen carácter, limpia. No pago viajes: $10.00, 13 No. 911, entre 6 y 8, Vedado.

SE SOLICITA UNA COCINERA DE 35 a 40 años que sepa cocinar bien, ayudar a la limpieza y dormir. San Nicolás 313 (bajos), entre Neptuno y San Miguel.

116 SOCIOS

SOLICITO SOCIO CON $1.000 PARA ampliar negocio de importación existente de artículos de poca competencia de venta diaria al contado. Se puede comprobar una ganancia de 150 por 100. Trato solamente con personas serias que dispongan del capital solicitado de $1.000. Contestar a «H. H»., DIARIO DE LA MARINA, Anuncios Clasificados.

SOCIO PARA UNA INDUSTRIA DE gran utilidad que aporte dos o tres mil pesos obtendrá el 50 por 100. Referencias mútuas. Escribir para informes a J.M.G. Clasificados DIARIO DE LA MARINA.

SE OFRECEN

118 CRIADAS-CRIADOS

SE OFRECE UNA MAGNIFICA CRIAda de color con magníficas referencias. En la misma se ofrece otra para manejar o por horas, sin pretensiones; duerme fuera o en el acomodo. Informes: F-2067.

SE OFRECE JOVEN ESPAÑOLA FIna y de buena presencia para cuartos y coser o comedor; sirve mesa a la rusa y sabe cumplir con su obligación. Tiene cartas de recomendación de donde ha trabajado. Telf. M-4742.

DESEA COLOCARSE UN BUEN criado de mano español joven experimentado en todo esmerado servicio; trabajador y con referencias de buenas casas. Telf. M-1959

SE DESEA COLOCAR UN CRIADO español práctico en todo lo que requiere un servicio fino; plancha ropa de caballero; tiene referencias de familias distinguidas. Telf. M-4157

SE DESEA COLOCAR JOVEN DEL país blanca, para limpiar o para manejadora; sabe cumplir bien con su obligación y tiene buenas referencias; no se coloca por menos de $10. Informan Mercaderes Nro. 265 entre Amargura y Teniente Rey, altos.

SE DESEA COLOCAR UNA JOVEN española para cuartos; sabe coser teléfono F1-6761 Vedado.

JOVEN CUBANA EDUCADA Y SEria se ofrece para cuartos y costura de matrimonio solo o tres personas; sabe lavar; planchar y coser ropa fina; va a cualquier lupar con buen trato. Tejadillo 60, Telf. A-9958 llamar a Carmen

SE OFRECEN

118 CRIADAS-CRIADOS

SE DESEA COLOCAR UNA MUCHAcha española de criada de cuartos o comedor; muy seria y trabajadora; sabe coser: con muy buenas referencias: A5-3541.

SE DESEA COLOCAR UNA JOVEN del campo casa de moralidad; sin pretensiones para criada de mano; manejadora; entiende algo de cocina; tiene buen carácter y es cariñosa con los niños: tiene referencias. Llamar al teléfono A-8537 preguntar por Gloria.

SE OFRECE JOVEN MESTIZO PARA criado de mano; es limpio y fino; sabe servir a la rusa. Telf. U-6625. Bodega.

CHOFFER ESPAÑOL DESEA COLOcarse en casa particular con más de 20 años de trabajo al servicio de varias familias; es cumplidor en el trabajo; tiene referencias. Teléfono: F-3254

SE DESEA COLOCAR PARA CUARtos o comedor muchacha de 33 años, española, tiene buenas referencias. Informan F-7452

SE DESEA COLOCAR UNA MUCHAcha joven y blanca para criada de manos o manejadora; no tiene pretensiones. Informan en Concordia 471, teléfono U-5546

119 COCINERAS-COCINEROS

SE OFRECE UNA MAGNIICA COCINEcias. En la misma se ofrece otra para de color con magníficas referencias para cocinar y limpiar; sale a donde quiera, no importa al extranjero. Informes: Telf. F-2067.

COCINERO JOVEN ESPAÑOL DEsea colocarse en casa particular. Tiene buenas referencias de las mejores familias de Cuba. Cocina muy bien a la francesa, española y criolla, toda clase de pastas de cocina y pastelería y repostería. Helados en general. Telf. F-5884

DESEA COLOCARSE MAESTRO COcinero asiático, joven, experto en toda clase de cocina y repostería para casa particular. Habla bien español y tiene referencias de buenas casas. Teléfono M-1959

SE DESEA COLOCAR UN GRAN COcinero fino, asiático en casa particular. Muy práctico criolla, española y francesa. Hace dulces variados. Es limpio y formal y tiene muy buenas referencias. M-4310.

SE DESEA COLOCAR UNA MUCHAcha española para cocinar y limpiar a corta familia; no importa ir a los repartos. es formal y cumplidora. F-5887

123 COSTURERAS y MODISTAS

SE OFRECE MODISTA PARA CASA particular o comercial se hace cargo de toda clase de ropa de señoras y niñas y bordar lo mismo a mano que a máquina. Informan M-1149

125 CHOFERES

DESEA COLOCARSE UN BUEN chauffeur, experto en toda clasa de máquinas y mecánica, sin pretensiones y con referencias de buenas casas. Telf. M-1959

SE DESEA COLOCAR CHOFER ESpañol con 14 años de práctica, siempre particular; conocer mecánica y manejo de toda clase automóviles; con muy buenas referencias de las últimas casas que trabajó: F5887.

DE CHOFFER JOVEN ESPAÑOL DE sea colocarse; no importa ayudar a la limpieza o cuidar jardín; tiene buenas referencias. Informes Telf. F-7452

CHAUFFEUR SE DESEA COLOCAR un joven cubano para chauffeur, particular o comercio. Telf M-6404

126 JARDINEROS

JARDINERO. —SE OFRECE UN JARdinero cumplidor en su trabajo; tiene muy buenas referencias. Telf. FO-3390.

129 OFICINISTAS

JOVEN DE 18 AÑOS CON CONOcimiento de mecanografía y alguna experiencia como operador auxiliar de radioemisoras, desea empleo. No le preocupa tanto el sueldo como una orientación para el futuro. Referencias. Informan: Telf. A5-1651.

SEÑORITA MECANOGRAFA SOLIcita empleo en oficina particular o atender a consultorio profesional. Pocas pretensiones. Telf. U-1940

131 OFERTAS VARIAS

SE DESEA COLOCAR DE CRIADO; portero o de sereno señor muy serio; de mediana edad; sabe servir la mesa. Tiene recomendación de buena familia y trabaja todos los días del mes. Telf. M-4213.

MATRIMONIO ESPAÑOL DESEA COlocarse ella jara cuartos o comedor; y él portero o joardinero o choffer u otro trabajo análogo; tienen buenas referencias informan Telf. F-7452

DESEA COLOCARSE JOVEN ESPAñol de portero en casa particular, con varios años práctica, es serio y cumplidor; tiene buenas referencias. Informes en F-7452

PROFESIONALES

1 ABOGADOS Y NOTARIOS

DIVORCIOS, MUY RAPIDOS Y A plazos cómodos, anticipamos documentos. Dr. Angel Fernández. Concordia 172.

BUFETE ANDREU
Edificio Western Unión, Habana y Obispo, Telf. M-1505. Asuntos Civiles y Criminales. Contencioso- Administrativo Mercantiles.
ADMINISTRACION DE BIENES
Garantías y Referencias las que pidan.

2 PROCURADORES

ME HAGO CARGO DE DEMANDAS divorcios rápidos, matrimonio notarial, cartas de ciudadanía, pasaportes, declaratoria de herederos etc. Véame anticipo gastos. Bufete: Alberto Cuervo, Edificio Metropolitana 342. M-2808 O'Reilly y Aguacate.

3 DRES. EN MEDICINA

DR. OCTAVIO RIVERO
Asma, tuberculosis, enfermedades pulmonares y alérgicas.
Coriza, urticaria)
Ex asistente servicio del profesor Saye (Barcelona), ex jefe clínico Dispensario Antituberculoso Municipal. Concultas: lunes, miércoles y viernes, 1 2a 2; martes, jueves y sábados: 9 a 1 p. m. Campanario 209: M-6258.

DRA. MARIA JULIA DE LARA
Médico cirujano. Clínica privada. Partos, ginecología y Ciruga Plástica, Calzada 710, entre Paseo y A. Telf. F-5008.

POLICLINICA ITNERNACIONAL
Director Dr. David Cabarrocas, San Miguel 462, entre Lealtad y Escobar. Consultas de 11 a 1 y de 5 a 7 p. m. Gratis a los pobres con radioscopías, análisis, diatermia, rayos ultra-violetas, luz alpina; inyecciones; medicinas; aplicación de aparatos de yeso; raspados; curas; operaciones. Tratamiento de tuberculosis con éxito desde la primera semana al desaparecer la fiebre. Turnos de $5.00 p. hora fija. Telfs. U-2737; F-4045.

PROFESIONALES

3 DRES. EN MEDICINA

DR. J. B. RUIZ
Ex-especialista del Centro Gallego de los hospitales de Filadelfia y New York. Especialista vías urinarias, venérea, sífilis y trastorno sexual. Uretrascopía y Cistoscopía. Consultas de 1 a 3. Trocadero 211 esquina a Crespo.

DR. A. LABRADOR
Especialidad enfermedades estómago intestinos. Flujos crónicos. Venéreos y Sífilis. Corazón, Riñones y Pulmones, inyecciones intravenosas. Se hace toda clase de análisis. Consulta gratis de 8 a 11. Pagas 1 a 3.
Angeles No. 7 entre Reina y Estrella A-0801

DR. FRANCISCO J. DE VELASCO
Corazón, Pulmones, Estómago e Intestinos
DR. RUBEN DE VELASCO
Corazón; Pulmones; Enfermedades de los niños. Consulta de 1 a 3. días laborables. Horas especiales, previo aviso. Salud 208 moderno. Telf M-6068

DR. A. VENERO
Curación rápida enfermedades venéreas, impotencia sífilis, electricidad médica, diatermia, ozoterapia etc. Cuota semanal. Consultas: 10 a 12 y 4 a 6. San Miguel No 301 esq. a San Nicolás A-9580.

DR. OCTAVIO RIVERO
Asma, tuberculosis, enfermedades pulmonares y alérgicas.
(Coriza, urticaria)
Ex asistente Servicio del profesor Saye (Barcelona), ex jefe clínico Dispensario Antituberculoso Municipal Consultas: lunes, miércoles y viernes, 12 a 2 p. m.; martes, jueves y sábados 9 a 1 p. m. Campanario 209 M-6258

GABINETE OBSTETRICO GINECOLOGICO. DR. EVARISTO PEREZ RIVERO
Habana 712 entre Luz y Sol. Consultas diarias de 1 a 5 p. m. Enfermeras especializadas en tratamientos de enfermedades de señoras. Partos, trastornos del período, insuficiencia ovárica. Menopausia. Telf. A-8930.

DR. J. LYON
(De la Universidad de París)
Especialista en la curación radical de las hemorroides sin dolor ni operación. Consultas diarias de 1 a 3. Consulado 29, altos esquina Genios.

DR. ANTONIO PITA
Enfermedades Nerviosas y Endocrina (Exclusivamente)
Desequilibros vago-simpáticos y glandulares. Psicastenia. Neurastenia. Impotencia y Frigidez sexual y nerviosismo de los órganos en todas sus manifestaciones. Contando con un bien montado Instituto de diagnóstico y Fisioterapia. Consulta previamente concedida $10.00. Consultas de 1 a 3 p. m. $5.00. No visita ni da consultas por correo. San Lázaro 67, teléfono A-9292. Habana.

DR. J. GARCIA RIOS
De las Universidades de Barcelona y Habana. Ex-Cirujano Hospital Emergencias y Dependientes. Cirugía General. Sin operación: úlcera de estómago duodeno; apendicitis crónica y hemorroides. Impotencia, esterilidad aborto habitual. Consulta y reconocimiento $3.00. San Nicolás 614 de 2 a 4. Telf. M-1540

DR. ALFREDO COMAS
Especialista del Instituto del Cáncer. Enfermedades venéreas, sífilis; impotencia; afecciones de señoras; tumores del útero y pechos. Aplicaciones del Radium. Horas de 2 a 5. Telf. M-7728, San Nicolás número 260, entre Neptuno y Concordia, Habana.

DR. MESA RAMOS
PIEL, SIFILIS, VENEREO
Impotencia esterilidad, etc. Consultas y tratamientos 8 a 9 a. m. 5 a 7 p. m. Perseverancia 154, bajos, entre Animas y Virtudes.

DR. HERNANDEZ
SIFILIS.—VENEREO
Especialmente: Heredo-Lues, trastornos nerviosos, mentales de la sífilis. Impotencia Astenia, debilidad sexual (ambos sexos). Consultas. 12 a 2. Morro 54. Telf. A-8006.

DR LUIS BERMUDEZ GARCIA ENFERMEDADES DE LA PIEL
Vías urinarias y nerviosas. Tratamiento de la Impotencia y Esterilidad, por métodos propios, tanto en el hombre como en la mujer, Electroterapia y Diatermia a domicilio.
Consultas: de 8 a 8 $5.00
Profilaxis Venéreas: a cualquier hora.
Escobar No. 518, entre Zanja y Salud. Teléfono U-1288

DR. ROSAL
Sistema nervioso. Corazón, Medicina interna. Consulta diaria de 4 a 6. San Miguel 507, bajos, entre Gervasio y Escobar. Telf. U-2342

GABINETE UROLOGICO ALEMAN VIAS URINARIAS
Consultas gratis de 7 a. m. a 8 p. m. Tratamiento moderno de Vacunas Alemanas para curar la Gonorrea, en pocos días sin dolor. No importa que sean crónicas o mal curadas. Garantizamos por medios científicos la curación radical. Para consultas y curas reservadas llame al teléfono M-3606, Facilidades de pago. Impotencia, debilidad sexual, piel y sífilis. Jesús del Monte 135 bajos, frente a la Quinta de Dependientes. Habana.

5 DENTISTAS

DR. JOSE MARIA GATELL
CIRUJANO DENTISTA
Especialista en extracciones sin dolor, puentes de oro y dentaduras postizas, arreglo de puentes y planchas en 6 horas, a los clientes del interior les termino en 24 horas. Facilidades de pago. Consultas de 8 a 8. Calle Habana 414 (bajos) entre Obispo y Obrapía.

PROFESIONALES

6 COMADRONAS

ESTRELLA VIÑALS. COMADRONA de Asociación Cubana y Cooperativa Médica. Inyecciones a domicilio bajo asistencia a domicilio Carlos III 651 y Oquendo altos botica. Telf. U-5180

CONSUELO RUDA
Comadrona ex interna de la casa de Salud «La Balear». Muchos años de práctica. Consultas gratis. S. Lázaro 604 esquina Escobar, altos Teléfono U-5824.

COMPRAS

9 CASAS

DESEO COMPRAR UNA CASA QUE esté bien situada a precio razonable; no pretendo ganga pero que no sea cara, deseo trato directo. Operación rápida. Informes: Telf. A-9173

COMPRO CASAS CHICAS MAMPOStería y madera en buen estado, en Buena Vista y Habana y sus repartos, al contado, directamente de sus dueños. San Lázaro 682 U-1802 esquina a Belascoaín, bajos.

10 SOLARES.

COMPRO SOLAR EN MENDOZA O parte alta de Sanos Suárez, próximo al tranvía. Sr Riveiro Apartado 1166.

COMPRO SOLAR EN MENDOZA O Santos Suárez, en o próximo a calle de tranvías. Trato directo. Precio y dimensiones a Riveiro, Apartado 1166, Habana.

14 AUTOMOVILES-ACCESORIOS

UN PARTICULAR COMPRA UNA máquina convertible de 1936 en adelante. Operación al contado. Telf. FO-1751.

15 MAQUINARIAS.

COMPRESORES DE AIRE CON MOtor de gasolina, para gomas de automóvil se compran. Luis López, Aguiar 305 altos.

17 MUEBLES Y PRENDAS

COMPRAMOS:
Brillantes, platino, plata y oro
BAHAMONDE Y COMPAÑIA
Amistad No. 356
casi esquina a San José

COMPRO AL CONTADO JUEGO DE sala; comedor y cuarto, que sean de caoba, finos y en buenas condiciones; lo necesito con urgencia. Para informes: I-5434

M-2687. COMPRO ROPA USADA de caballeros. Si usted tiene alguna ropa; zapatos u otros objetos, Martínez le compra pagando el mejor precio. Recuerde: Villegas Esquina a Lamparilla, Telf. M-2687

M-9136: COMPRO
Máquinas coser; escribir; archivos cajas hierro; contadoras; divisiones; mamparas;; pupitres; oficinas completas; máquinas sumar; calcular; equipajes; objetos arte; cafés y fondas; sillones barberos; barberías completas. Vendo un tostador café de 25 libras. También vendo camión Chevroleta del 37, está nuevo; tengo sillas de Viena de importación para café y fonda. Llame a esta casa M-9136.

U-1510
COMPRO MUEBLES
Juegos cuarto; máquinas Singer; comedor; sala; vajillas de porcelana y de plata; ropa; artículos de arte; radios; neveras; pago mejor que nadie; dinero en mano. U-1510.

COMPRAMOS JOYAS
Antiguas y modernas, con brillantes, zafiros; rubíes y esmeraldas finas; oro; platino; plata y enchapes hasta en pedazos. Objetos de plata; bandejas; juegos de café; cubiertería y otros artículos. Rosarios de oro y plata; con cuentas de perlas; coral; amatistas etc. Pagamos bien. Vamos a domicilio.
CARBALLAL HERMANOS
San Rafael 618, entre Gervasio y Belascoaín. Telf. U-5744

A-7795: COMPRA MUEBLES
De todas clases. Pagamos más que nadie. También vendemos, cambiamos y alquilamos. No venda sin antes hacer una llamada: A-7795. Vamos en el acto. «La Honradez», Máximo Gómez 35, 357 moderno).

M-6620 COMPRO MUEBLES
Juegos de cuarto; comedor; sala; piezas sueltas; neveras; refrigeradores máquinas de coser y escribir; muebles de oficina; radios y equipajes. Liquido casa de huéspedes «La Moderna». Salud 9 Telf. A-6620.

COMPRO MUEBLES M-7679
Máquinas coser, escribir, oficinas, neveras, lámparas, juego cuarto, comedor, sala, piezas sueltas, cajas caudales, contadoras, vidrieras, cafés y fondas. Pago más que nadie. Telf. M-7679.

M-7084 COMPRO MUEBLES, CUAdros antiguos y modernos; máquinas coser; escribir; lámparas cristal; pianos; libros; porcelanas; baúles, maletas; abanicos; ropa; vajillas; alfombras; plata; burós; archivos; compro todo. M-7046

A-6628 COMPRO MUEBLES
De calidad, objetos arte, joyas, máquinas coser y escribir, radios, alforbras, lámparas finas, equipaes de calidad y todo objeto valor. «La Recalidad y todo objeto valor. «La Regencia» Suárez 18 y 20. A-6628. (Acera Tent Cents).

18 UTILES DE OFICINA

COMPRO, VENDO
Cajas seguridad, archivos, tarjeteros; escritorios, juegos despacho, maquinas oficina, etc. Prestamos dinero. Negocio rápido. Compostela No. 360 entre Obrapía y Lamparilla. Teléfono A-7743.

21 INSTRUMENTOS DE MUSICA

COMPRO PIANO O UNA PIANOLA viejos, rotos. No importa marca, pero sin comején. Llamar solamente hasta el domingo a cualquier hora. Telf. X-1205.

U-2530. COMPRO PIANOS SANOS verticales y de cola, objetos de arte, bandejas plata, cubiertos libros, etc. Pago bien y negocio rápido. Telf. U-2530.

Arrendamientos.

A-1 FINCAS RUST

VENTAS

CASAS

...CINA SANIDAD, CASA 4 CUAR... ...razo: $3,500 contado, re... cielo raso: $1,000 hipoteca moratoriada; ... 4 cuartos, azotea: $3.000; dos ... moderna, inmediata Infanta: San Lázaro 71: M-2846.

...LMENDARES: MODERNA CASA, ...confort: jardín; portal; sala; ... hall; 3 cuartos; comedor; ga... cuarto servicio criados: $6.000; ... esquina, muchas comodidades: ... San Lázaro 71: M-2846.

...NTOS SUAREZ: AMPLIA CASA ...; 3 cuartos; cuaato servicio ... 2 garages; patio; traspatio; ... monolíticos: $5.500; otra por... cuartos; comedor, etc.; toda ... $8.000. San Lázaro 71: M-2846.

...ERO: CASA PORTAL; SALA; CO... ...; 2 cuartos; servicios; patio; ... azotea: $1.700; Víbora, otra ... tres posesiones; patio; servi... $1.000 contado; poco deber. San ... 71: M-2846.

...ERNO EDIFICIO BIEN SITUA... ...4 plantas, fabricación primera; ... once apartamentos, renta: ... mensuales. Precio: $78.000; ... tres plantas de esquina; 19 ca... renta $575.00: $70,000; otro tres ... 6 casas; renta $170.00; 21,000 ... Varios más. Marrero, Aguiar ...

...ICIO DE ESQUINA, UNA CUA... ... Belascoaín, 3 plantas; 14 casas; ... $450.00: $50,000; fabricación pri... otro de esquina calle Zanja 3 ... doce casas; renta $340.00: ... Varios más. Marrero, Aguiar M-7774.

...ACION DE ALMENDARES: ...doso chalet monolítico; acera ... pegado Línea Playa: 4 habita... garage; lujoso baño; excelen... cocina; lavadero; patio: $5,500. ... dejarse $1,200 hipoteca. Fer... M-1506 e I-6205.

...CIO: CASA ESQUINA TRES ...s moderna cerca del Mercado ... Altos familia, bajos: comer... el 9% interés. Verla e infor... directamente. Telf. I-3440.

SIN ESTRENAR

...lo chalet de una planta con jar... tal; sala; hall; comedor; 3 ha... ones; lujoso baño; pantry; coci... cuarto y servicio de criados. Fi... entre Vista Alegre y Carmen.

...A: ¡GANGA! MARQUES GON... ... una planta cielo raso, sala, ... 4 habitaciones; baño; cocina. ...idad $4.500. Diego Pérez, Obis... M-6872 (Urge).

...NICANOR DEL CAMPO, VEN... ...chalet con sala, comedor, oilet, ...ntos; garage; cuarto y servi... dos y traspatio; altos: cuatro ...ciones y lujoso baño; frente ómi... y tranvías (último precio). Na... ga. A-9173.

...LA SIERRA, REGIO CHA... ...con cuatro hermosas habitacio... dos baños completos; jardín; ... hall; comedor; pantry; coci... rage; cuarto y servicio criados, ...lo; terraza al fondo; bar; todo ... monolítica. Nadal Belga Telf.

...DO, $25.000 RESIDENCIA LU... ...y nueva; jardín; portal; sala; ...r; biblioteca; comedor zócalos ... patio sevillano; pantr; cocina; ...tos criados; cinco habitaciones ...dos completos; fabricación de ... Informes: Nadal Belga, Telf. ... San Lázaro 553.

...LA, VENDO MAGNIFICO EDI... ...dos plantas próximo Galiano y ...fael, con 340 metros cuadrados, ... monolíticos y moderna fabri... renta $250 precio $30.000 Na... ga. A-9173.

...O UN SOLAR PROXIMO CAL... ...n Barrio Azul en doscientos ...contado libre gravámen sin re... rente a la mejor calle del re... a una ganga. Nadal Belga Telf.

HABANA: $2,500

...2 plantas independientes, tran... la puerta, rentando $25.00 cer... Parque de la Fraternidad, pun... ...orable. Dueño: O-Reilly 251 ...mento 407 M-1072.

...ACION DE ALMENDARES, ...a fenomenal, vendemos resi... una planta construcción mo... compuesta de jardín, portal, ...44, 2 baños, comedor, cocina, ... servicios de criados, patio y ...tio, mide una superficie de ...ras. Precio $7.500.00. Urge ...antes del día 1o. Informan: ...a e Hijo, Chacón 203. Telf. ...2.

...N SIN HUESO, APROVE... ...lo, vendemos edificio de es... punto comercial, 5 plantas, ... $300.00 mensuales. Precio ...0.00. Informan Quintana e Hi... Chacón 203. M-8182. Urge ven... ...es del día 28, después de ese ... interesa la venta.

...O UNA CASA EN EL CERRO, ... Vista Nro. 560 entre Salva... Macedonia 32 fondo por 7 fren... ...ne 16 metros sin fabricar; su ...de 3 a 6

...E DE AGUA DULCE VENDO ... casa y nave anexa; buen con... Precio veinte mil dollars. 10 ...ntre 172. Informan: Habana ...partamento 205

...EPARTO ALMENDARES ...o unos lujosos chalecitos mo... con 3 dormitorios rentando $35 ... $4.500; están muy bien situa... ...ra verlos; calle 9 y 12 repar... ...endares, oficina Sr. Alpencre, ...12

REPARTO LA SIERRA ...so chalet 2 plantas esquina, es... ...ional con 5 dormitorios; gara... ...rado de un hermoso jardín pre... ...00.500; otro muy fabricado por ...orges; todo de la. $11,000; un ...de 4 casas modernas rentan... $8.500; para verlos: calle 9 y ...parto Almendares, oficina Sr. ...ce FO-2542

...A ESTRENAR HERMOSA CASA ...mampostería de jardín, portal; ... habitaciones; baño intercala... ...medor; cocina y hermoso patio. ...to $2.000-00 parte contado res... ...plazos, sin interés. I-5713

ESQUINA EN MIRAMAR $9,000

...efectivo y reconocer hipoteca de ... En la parte más alta del Re... ...ita. Avenida. Gran residencia ...tenar. Con ómnibus y tranvías ...uadra. Dos plantas compuestas ...rín; portal; vestíbulo; gabinete; ...comedor; servicio auxiliar; pan... cocina; cuarto con servicios de ... patio con lavadero; garage y ...para chofer. En los altos, esca... ...e mármol; recibidor; cuatro her... habitaciones con closet, dos ba... completos intercalados y terrazas. ...Pedro de la Cuesta A-8697 ...19

...PLIACION ALMENDARES $9,500

...n gran calle 12 entre 3a. y 4a. ...Residencia de una sola plan... ...citarón y monolítica, preparada ... dos plantas Mide 13x53. Com... ...s de jardín, portal; sala; hall; 3 ...ciones bajas y una alta; baño ...tato intercalado; comedor al fon... ...raza sevillana; pantry, cocina, ...traspatio con jardín y frutales. ...y servicios para criados. Om... ...por el frente y tranvías por ...rado. Véala. Pedro de la Cuesta ...Cuesta A-8697 FO-2419.

VENTAS

48 CASAS

INVERSIONES RAPIDAS

Solares de todas las medidas. Casas de todos precios. Solvencia moray y económica. Véame o llámeme sin compromiso de ninguna clase para usted. Vendo y compro casas y solares. Dinero en hipoteca en La Habana y repartos. Mucha reserva, prontitud y honradez en las operaciones. Victoriano Alvarez. FO-3786. 14 y D. Reparto Almendares.

AMPLIACION DE ALMENDARES.

Vendo unos elegantes hcalets con las mejores vías de comunicación; jardín; portal, sala; comedor; 3 amplios dormitorios; lujoso baño; comedor y cocina; garage y cuarto alto; precio: $6.000; 2 más 4 dormitorios $7,500 y $7.000. Se dan facilidades para verlos, calle 9 y 12 reparto Almendares oficina Sr. Alpendre. FO-2542

EN $1.650.00 VENDO PRECIOSA CA... sa madera y mampostería nueva piso mosaico pintada aceite Reparto Párraga solar 10x48 Dra. Prieto Reina 110 de 2 a 5.

VENDO CASA SIN ESTRENAR AVE de Acosta y J. B. Zayas, Informan I-6941

VEDADO CALLE 17, A LA ENTRA... da, acera sombra, vendo casa con buena medida en $10.500 Urge su venta. Habana 264. M-2474 G. del Monte.

ALMENDARES $5,770

Moderna casa fabricada en esquina de la brisa, Citarón y monolítica. Dos años de construída. Compuesta de jardín; portal; sala; hall; 3 habitaciones, baño intercalado; comedor; cocina; garage con cuarto alto; patio con lavadero y servicio de criado. Pedro de la Cuesta A-8697 FO-2419.

LA SIERRA $9,500

En la gran calle 6. Acera de la sombra. Moderno chalet de dos plantas. Compuesto de jardín, portal; sala; biblioteca; comedor; barra; terraza; pantry; cocina; cuarto con servicio de criados; garage al frente y gran traspatio. En los altos, 3 hermosas habitaciones de 4x4, baño de lujo en color intercalado y terraza. Pedro de la Cuesta A-8697 FO-2419.

VEDADO $22,000

En la parte alta y a la entrada. Residencia moderna de una planta. Compuesta de; jardín; portal; sala; recibidor; biblioteca; hall; 4 habitaciones; 2 baños intercalados con sus closets, comedor al fondo, cocina; pantry; cuarto y servicio de criados, espléndida terraza de 6x6; garage para 2 máquinas; lavaleros, carboneras, patio y traspatio. Pedro de la Cuesta A-8697 y FO-2419.

$1,600 LINDA CASA ACERA POR... tal; jardín; sala; saleta; comedor; dos habitaciones; cuarto baño; patio; garage; techos monolíticos; dos cuadras Calzada Quinta Canaria. Reparto Porvenir, 148 varas, San Lázaro 682. U-1802. dueño.

VENDO SANTOS SUAREZ ESQUINA Mayía Rodríguez y Carmen 20.60 por el fondo que quiera, $3.00 vara y 22.73 por 30.63 a $2.60 vara o parte. F-3055 Donald

VENDO CASA PEGADO UNIVERSI... dad 2 plantas y un apartamento azotea, 3|4 monolítica, servicio criado cada planta $10.500. Otra 2 plantas 9x20 céntrica 3|4 $6.500. Prado 65 primero Silva de 1 a 4.

SE VENDE

Oquendo 4 plantas monolítica esquina establecimiento; gana $190 por recibos; $20.000-00, sin corretaje. Tel. F-6316

GRAN RESIDENCIA

Compradores vean la aristócrata residencia, ganga de última hora, situada en lo mejor de Miramar calle 12 entre 5a y 3a, solar completo compuesto jardín, gran portal, lujosa sala; gran comedor; hall; cuatro amplias habitaciones; dos lujosos baños; closet gran cocina con todas comodidades y pantry; espléndida terraza; garage, tres cuartos criados y servicios; mucho terreno al fondo; fabricación de primera Véanla, informes directos al FO-2247; precio: $20,500; dejamos parte en hipoteca; véanla y no pierdan esa ganga; no corredores.

SE VENDE: EN LA CALLE ARELLA... no entre Bellavista y Luz acabada de construír, completamente amueblada. Es algo de gusto, venga a verla. Telf. X-1143.

SE VENDE O SE CAMBIA POR SO... lar Vedado, casa nueva en la playa Santa Fe: sala; comedor; cocina; 3 cuartos; cuarto criados; garage; terraza; 2 baños; portal corrido; pisos mosaicos; gran patio: $3,500. Informa su dueño: F-5835.

SE VENDE; MARQUES GONZALEZ No. 863 entre Figuras y Benjumeda preciosa casa construcción de primera de gran lujo: Sala; saleta corrida; cuatro cuartos; baño intercalado; servicio de criados; cocina para gas y carbón; calentador etc. $6.600.00; 130 metros cuadrados de superficie. Informa su propietario Agustín Alvarez Jr. Aguiar No. 305 Telf. A-7830. Puede ver la casa de 7 a 11 a. m. y de 1 y media a 5 p.m.

SE VENDE PRECIOSA CASA DE San Lázaro No. 76 entre Vista Alegre y Carmen, a una cuadra de la Calzada de la Víbora, de construcción de primera de gran lujo. Compuesta de portal; sala; saleta corrida;; cuatro cuartos; saleta de comedor al fondo; cocina; servicio de criados; baño intercalado de gran lujo: $6.500. Informa su propietario: Agustín Alvarez Jr. Aguiar 305. Telf. A 7830. Pueden ver la casa de 8 a 11 a. m. y de 1 a 5 y media p.m.

49 SOLARES

COMPRO CUALQUIER LUGAR VE... dado solar sobre 400 metros pagándolo a seis pesos. Véame Habana 505 de 9 a 12 a.m. A. Bruna.

ALTURAS COLUMBIA: CALZADA Y calle 6, entrada colegio Belén. Magnífica esquina. Mide 20 x 20 varas; centros x 28.50 y 10 x 30. También parcela, calle B. y 4, 15.50 x 29: $3.50 vara. Varios más. Marrero, Aguiar 117: M-7774.

GANGA: VEDADO. ESQUINA CALLE 19 y 24. Mide 26 x 24.37: $5.75 vara. También calle 26 entre 23 y 25, sombra, 15 x 40: $6.75 vara. Marrero, Aguiar 117: M-7774.

MAGNIFICOS TERRENOS: CALZADA San Lázaro próximo Infanta, mide 24 x 30, todo o parte $40.00 metro; otro lote, calle 12 y 23, Vedado mide 20.50 x 50: $15.00 metro. Marrero: M-7774.

GANGA; VIBORA-LAWTON SOLAR de centro, calle San Francisco y Avenida Acosta. Mide 8.84 x 35.38 varas Precio: $475.00 Sale $1.50 vara. Propietario: Marrero, Aguiar 117: M-7774.

SOLAR FRENTE CALZADA COLUM... bia entre Avenida Mendoza y Godínez; único por fabricar; 15.32 x 47.17: $3.75 vara. Otro chico Calzada Columbia y Aceniga Palmas, 12 x 26.50: $800.00. Marrero: M-7774.

JESUS DEL MONTE: SOLAR CALLE Mangos y San Luis, calles asfaltadas 395 varas: $900.00. Otro Santa Felicia y Guabacoa 336 varas: $800.00. Marrero, Aguiar 117: M-7774.

OPORTUNIDAD; CALZADA DE LU... yanó y Nuestra Señora de Regla, calle entrada sanatorio. Hijas Galicia. Vendo esta esquina, 800 varas, todo o parcelas. Marrero, Aguiar 117: Telf. M-7774.

SE VENDEN DOS PARCELAS EN la Playa Cuba, Guanabo, 10 metros por 30 de fondo cada una. Precio: 300 pesos. Informan: F-3864

VENTAS

49 SOLARES

ALMENDARES, SIERRA, ALTURAS MIRAMAR. SOLARES

De todas las medidas y precios al alcance de todas las fortunas. Buenas calles y las mejores vías de comunicación: 12 por 22; 22 por 21, esquina 10 por 45; 32 por 45, esquina: 22x23 esquina. Fábrique su casa a gusto. Informes personalmente al comprador.

VICTORIANO ALVAREZ
14 esquina a D. Almendares
FO-3786

AMPLIACION DE ALMENDARES. Avenida 8 entre 13 y 14, solar de 24 varas frente por 59 de fondo. Se da muy barato. Informes: Lealtad 567. Telf. A5-1632

VENDO SANTOS SUAREZ UN SO... lar de esquina entre las calles Patrocinio y Goicuría de 23x36 a $3.00 vara. Fonts, San Lázaro 1007 altos. U-1393

REPARTO ALMENDARES: CALLE 12 entre D y E brisa y próximo 5a. Avenida. Vendo uno o dos solares de 10x47 a $1.500. Facilidades de pago. Dueño: F-1-7431

VEDADO CERCA 23 VENDO PARCE... la 12x23. Unica por su situación, precio y además rodeada espléndidas residencias. G. del Monte. Habana 264 M-2474.

FABRIQUE LA VIBORA, AVENIDA de Acosta entre Santa Catalina y Octava, 1 cuadra Parque Porvenir, estación Policía y Colegio José Miguel Gómez Le vendo la parcela que necesite a $2. metro, doy facilidades. Véalo. Alberto Cuervo, La Metropolitana 342 M-2808.

VENDO 2. METRO SOLAR 318 ME... tros Avenida Acosta entre Octava y Santa Catalina, una cuadra. Parque Porvenir. Véalo es un regalo. Edf. Metropolitana 342 M-2808.

SOLARES EN LA VIBORA. UNA cuadra Calzada de 10 de Octubre y Josefina 12x58 varas. $1.25 vara. 11x 36 varas $650.00 Telf I-3055.

MIRAMAR EN LA GRAN QUINTA Avenida, dos solares de 1.400 v2. cu. Cerca del Miramar Yacht Club. Ganga $3.00 vara. Diego Pérez, Obispo 307 M-6872.

MIRAMAR. PARCELA $1.900 MIDE 15 varas frente, 29.48 fondo, superficie 442.20 varas. Calle 4 entre Primera y Tercera. Acera sombra Alberto Mendoza M-9494. Amargura 205.

VENDEMOS SOLAR CALLE 23, Vedado, de 12 para la Habana con una medida de 14x50 o más frente. Precio a $16.00 metro. También una esquina de 23 de frente por 50 de fondo o más frente a $22.00 metro. Informan Quintana e Hijo, Chacón 203. M-8182.

CALLE 3a. VEDADO, VENDEMOS esquina de sombra con una medida de 20x35 a $10.00 metro, otro de 12x40 a $10.00. Informan Quintana e Hijo. Chacón 203. M-8182.

AVE. DE BUEN RETIRO, QUE VA al Hipódromo entre San José y San Francisco vendemos parcelas de 8.30x23 acera de la brisa. Precio a $1.200.00 por parcela. Informan Quintana e Hijo, Chacón 203, Telf. M-8182.

CALZADA REAL DE PUENTES Grande, lugar conocido por la Ceiba, vendemos un paño de terreno de 54x40 varas. junto o fraccionado. Propio para industria, comercio o para fabricar casas para renta. Precio de Ganga. Informan Quintana e Hijo, Chacón 203. M-8182.

REPARTO LA SIERRA, CON FREN te al tranvía, vendemos parcelas de 12x22. Precio $1.700.00, acera de la sombra, rodeada de buenas residencias. Informan Quintana e Hijo, Chacón 203, M-8182.

VEDADO $12,000

Calle de letras. Casi esquina a 23. Casa compuesta de jardín; portal; sala; saleta; 4 habitaciones; baño intercalado completo; comedor al fondo; pantry; cocina; cuarto de criados con servicios; patio lateral y traspatio Techos monolíticos. Tiene hipoteca de $5.000 moratoriada. Cómprela con $7.000 de contado Pedro de la Cuesta A-8697 y FO-2419.

ESQUINA DE FRAILE $1,300

A la entrada de Ampliación de Almendares. Ave. 1ra. y calle 13. A una cuadra de la gran calle 12 y del Parque de la Fuente Luminosa. Mide 20 por 20. La medida ideal. Rodeada de residencias y única por fabricar. Calle asfaltada. Terreno firme y llano. P. de la Cuesta A-8697 y FO-2419.

OPORTUNIDAD

En $1.200 vendo solar de 700 v2. Ave. de Consulado entre 8 y 9 Buenavista Trato directo. Informa señor Cárdenas FO-1606.

En $3.100 vendo 2 magníficos solares con 1560 v2. cercados de mampostería y media cuadra de la calle 12, frente al tranvía de playa. Rep. Ampliación Almendares Informa señor Cárdenas. Telf. FO-1606.

En $2.800 vendo casa de 3 plantas con 6 casitas independientes. Bueno interés, renta segura. Situación inmejorable, Lagunas entre Lealtad y Escobar. Trato directo. Informa señor Cárdenas FO-1606.

SE VENDE

Solar en Sitios y Plasencia, 1,123 metros cuadrados, a $6.00 metro. Inorman

THE NATIONAL CITY BANK OF NEW YORK

VENDO SOLAR EN LOS PINOS, LO mejor en Ave. Oeste al lado de la Estación, Manzana 42 solar 3 por ausentarme, precio razonable. Informes: Alvarado Belascoaín 306 altos. U-1832

50 FINCAS RUSTICAS

FINCA RUSTICA EN MANAGUA

Vendo finca de cuatro caballerías, con tigua al pueblo, con frente de más de un kilómetro a carretera. Casa de mampostería, buen pozo. Totalmente cercada. Precio de situación
CRUZ MUÑOZ,
Obispo 305. Telg. M-6921

FINCA RUSTICA PROVINCIA MA... tanzas, treinta y cinco caballerías. Aguadas, pozos, mucha palma, cercada para puercos varios cuartones; muchas guayabas; está de crianza; nueve kilómetros de Amarillas $7.500. U-5772 Morín.

ARROYO ARENAS: JUNTO A LA ER... mita, vendo finquitas varios tamaños con casas; todas frente a carretera, cómoda comunicación; precios bajos y facilidades. G. del Monte Habana 264 M-2474.

...1 ESTABLECIMIENTOS

SE VENDE BUENA BODEGA EN $2,500. Informes: Telf. M-9011.

VENTAS

51 ESTABLECIMIENTOS

FOR SALE. SMALL HOTEL IN WHI... te Mounts, New Hapshire, U. S. A.. Dining room; Grill room; 27 sleeping rooms; 2 ranges New Kelvinator Refrigerator; Hotel size. Six hole holding cabinet Ice cream and food. Liquer licence. Dance Hall if desired. Four acres lawns and garden: $15,000 and small bank mortgage. Adress: Box 2554, Miami, Florida. Owner.

FUENTE DE SODA. VENDO UN equipo flamante, casi regalado. Está completo. Telf. FO-3707, Zanja 808.

SE ARRIENDA O SE VENDE CAFE y fonda por su dueño no poder atender el negocio. Informes: Vives 204. Preguntar por el dueño. Hará buen negocio.

SE VENDE POR ENFERMEDAD DE su dueño la mejor cantina de bebidas con café Vende $100.00 diarios. Aproveche esta ocasión. Informes a compradores: Compostela 819, fábrica de hielo, de 7 a 11 y 1 a 5. Don Emilio.

EMBARCO, VENDO

Mi casa de huéspedes con 30 habitaciones todas con agua corriente y amuebladas. Está en el mejor punto de La Habana. La doy barata. Informes: Monte y Zulueta, café «Internacional». Pérez, de 1 a 5.

ME AUSENTO DEL PAIS, VENDO restaurant-bar, Aguila entre Neptuno, San José, por un precio que sólo adquisición local y contrato vale más. No corredores. Fernández M-7582 de 4 a 6.

GANGA. SE VENDE POR TENER que ausentarse la acreditada fonda de Gloria y Egido para más informes dirigirse al dueño de la misma a todas horas

CANTINA DE REFRESCOS Y CAFE moderna con mesas y asientos; buena clientela en $900.00, puede verse a todas horas Villegas 119. El Tabú.

COMPRO Y VENDO ESTABLECI... mientos bodega $2.500; vende $45; otra a tasación una $950; poco alquiler; Lechería con $400, resto facilidades. Véame Santa Catalina y Piñera Cerro Noceda, Telf. M-4864.

52 BOVEDAS Y PANTEONES

CAPILLA VENDO FRENTE AL PAN... teón de los Bomberos; tiene 50 metros de terreno; es de cantería; es una oportunidad; urge la venta, por embarcarme, tres mil seiscientos pesos. Telf. F-6175 Peón.

BOVEDA CON OSARIO TAPAS DE mármol $100.00. Félix Rodríguez, 12 No. 559 F-6258.

VENDO UNA BOVEDA CON OSA... rio situada en el primer cuadro del Cementerio, pegado a la puerta; única oportunidad; precio: $325. Informes F-2346

53 AUTOMOVILES - ACCESORIOS

GANGA: WILLYS 1937, CUATRO puertas; magnífico de pintura; mecánica; gomas; vestidura de cuero, sumamente económico. Precios rebajado con amplias facilidades. Agencia Packard.

GANGA

Cadillac Turismo en perfectas condiciones y chapa nueva, 7 pasajeros: $100.00 de entrada y el resto en letras de 20 pesos.

MOTORES ,S. A.

27 y Espada
LA HABANA

GANGA: VENDE UN PARTICULAR preciosa cuña Ford convertible de 1936; gomas nuevas; ¡fuelle nuevo pintura de 15 días; en perfectas condiciones. Véala después de las 3 de la tarde, en la calle 21 número 960, entre 8 y 10, Vedado. Telf. F-4024.

SE VENDE UN CAMION DE REPAR... to Chevrolet 1935 propio para reparto de Tintorería, café, tabaco o víveres muy económico precio de verdadera ganga, puede verse en Oquendo 62, garage informan Telf. F-7240

CAMION CHEVROLET 157 del 1937 completo en perfectas condiciones. Se da barato. También un camión Ford del 36. Pueden verse en la Agencia Chevrolet, 25 entre Infanta y Marina.

Autos de Uso

UN MES DE GARANTIA

CARVAJAL, S. A. FORD DE MARIANAO

GANGA. SE VENDE CAMION DE RE... parto marca International cerrado; de media tonelada; prácticamente nuevo. Puede verse de 8 a 12 y de 2 a 5, en Manrique 911, esquina a Concepción de la Valla.

PASEOS DE CARNAVAL

En autos Packard, tipo turismo abierto, de 7 pasajeros, con chaufeurs uniformados $12.00, cuatro horas de paseo. Reserve con tiempo su carro, pues son limitados. M-7777 Prado Nro. 53.

OSMOBIL ABIERTO $65; PLY... mout, $180; Studebaker 35, $385; Chevrolet 36, $595; Motocicleta comercial, $125; compro Ford o Chevrolet 2 puertas contado; hago cambios. Reina 158 M-4366 Braña.

VENDEMOS E INSTALAMOS MO... tores de petróleo «Hércules» para camiones y ómnibus de todos tamaños. También chassis nuevos completas. Diesel Eléctrica Cubana, Empedrado Nro. 205

FORD 1937, SEDAN, CUATRO PUER tas, baúl; piel; buenas gomas; pintura y motor garantizado. Amplias facilidades. Alvarez, 25 Nro. 7, casi esquina a Marina, costado Edificio Carreño.

CHEVROLET 1938, SEDAN, DE 4 puertas, baúl; piel; pintura y gomas nuevas. Sólo 16.000 kilómetros caminados. Alvarez, 25 Nro. 7, casi esquina a Marina, costado Edificio Carreño.

FORD DEL 37 60 H. P. 4 PUERTAS vestidura de cuero en perfecto estado de mecánica, pintura y gomas. Grandes facilidades de pago. Hornos 68, teléfono U-6522 Arjona.

DILIGENCIA (PISA Y CORRE) FORD 1937, de cristales, biuenas gomas; motor, etc. Cedo su contrato. Debe $377. Alvarez, 25 Nro. 7, casi esquina a Marina, costado Edificio Carreño

GRAN OPORTUNIDAD DE HACER... se de un carro nuevo Master de Luxe; tiene recorrido 12.000 kilómetros; cedo opción poco dinero; debe $640, para informes I-6104. Teófilo.

VICTORIA FORD DEL 31 MAGNIFI... cas condiciones de mecánica y vestidura de piel. Se da barato. San Lázaro 853

VENTAS

53 AUTOMOVILES - ACCESORIOS

CHEVROLET 1936, SEDAN DE CUA... tro puertas; baúl; piel; pintura y gomas nuevas. Buen precio y facilidades. Alvarez, 25 Nro. 7, casi esquina a Marina, costado Edificio Carreño.

VERDADERA GANGA. CAMION GMC de 1 1|2 tonelada, propia para reparto. Está en buenas condiciones y lo damos por $100.00. Véalo en Infanta y Zanja Pregunte por Fernández.

GANGA

PACKARD Vendo mi automóvil gomas nuaves; flamante del 36, tipo sedan particular G. 255 u Hotel Roosevelt Amistad y San Miguel.

REPARTO 1929 FORD, MUY BUENO propio para panadería, tintorería; se da con poca entrada y muchas facilidades. Carvajal FO-9220 y FO-9240.

FORD 1937, CUATRO PUERTAS, COM pletamente nuevo 16.000 kilómetros caminados, admitimos carro en cambio y muchas facilidades. Carvajal FO-9220 FO-9240

FORD DOS PUERTAS, 1932, ACA... bando de pintar y reparar, mecánicamente muy bueno en 250 pesos. Se dan facilidades, Carvajal FO-9220 y FO-9240.

FORD DE -935, CON CUATRO PUER tas, de lujo, con baúl, radio, con gomas nuevas, ha recorrido 10.000 kilómetros solamente prácticamente nuevo; se admite carro en cambio. Carvajal S. A. Agencia Ford de Marianao.

AUTOS BUICK, LIMOUSINE DEL 33 nuevo, se da en $350 y Willis del 37, nuevo; se da en $400. Son gangas. Calles 2 y Calzada Telf. F-6268

SE VENDE: UN LIMOUSINE PAC... kard, de 7 pasajeros, en buenas condiciones y con buenas gomas. Dirijase al Séptimo Piso del Edificio del Royal Bank of Canadá, Aguiar y Obrapía.

VENDO EL CARRO DE LA RUTA 28, Un tractor Fordson y dos incubadoras, todo a precios razonables. Teléfono U-2319.

VENDO OMNIBUS CON SU ACCION Ruta 9 Chevrolet 37 Carro 274 Urge su venta puede adquirirlo muy barato. Informes Escobar y San Lázaro. Palacio del Automóvil. Teléfono M-1168.

FORD 36 4 PUERTAS RADIO POCO uso está totalmente nuevo garantía 3 meses $500.00. Ultimo precio Escobar y San Lázaro Palacio del Automóvil. Telf. M-1168.

¡GANGA!

Se venden dos carros abier tos de siete pasajeros

1 PACKARD
1 HISPANO SUIZA

También otro carro cerrado de siete pasajeros completamente nuevo y un Wyllys del año 1937 en perfectas condiciones. Informes Sr. Mora. Teléfono. Teléfono: U-1934

54 MAQUINARIAS

VENDEMOS MOTORES DE PETRO... leo y gasolina marinos y estacionarios, nuevos, y de uso desde 5 H. P. en adelante. Diesel Eléctrica Cubana. Empedrado 205. 54

SE VENDE: OMNIBUS MARCA CHE... vrolet 1937 con carrocería moderna en importante Ruta, por no poder atenderla su duaño. Informe: Tito Pérez, Luz No. 362 entre Compostela y Aguacate.

URGE VENDER MAGNETO «K-W» nuevo, costó $150.00 se da en $30. Una ganga. Sr. Ruiz 1a Nro. 54 esquina Lagueruela.

IMPRENTA SE VENDE UNA MA... quina «Chandler Price» No. 4, de tipo moderno; en perfecto estado de funcionamiento. Se puede ver en Villegas 404. Casi esquina a Teniente Rey, Imprenta.

SE VENDE UN MOTOR LISTER de 12 H. P. en inmejorables condiciones de funcionamiento. Para informes el Teléfono XO-1455.

56 MUEBLES Y PRENDAS

AVISO IMPORTANTE

TRASLADOS DE REFRIGERADORES ELECTRICOS

De todos los tipos. Por este medio aviso a mi extensa clientela, que tenga cuidado a quién le confía el traslado de su refrigerador. Debido al cambio de teléfono, me han pedido que anuncie mi nuevo número y dirección.

MANUEL BALSA
A-7080, San Nicolás 408

LIQUIDO MUY BARATO: MAQUINA de zapatero Singer; tapete de mesa de terciopelo verde 3 x 1.80 metros; piano de caoba Monarch; dos mantones de Manila legítimos; máquina contadora National y un Tesoro de la Juventud encuadernado en tafilete. Verlos en Factoría 59, entre Corrales y Apodaca.

"LA CONFIANZA" M-9603

Vendemos y compramos máquinas de escribir; sumar; calcular; coser; muebles oficina y hogar; objetos arte; neveras; maletas; joyería fina y todo objeto de valor. Suárez 17, enquina a Corrales.

FAMILIA PARTICULAR VENDE UN gente juego cuarto 3 cuerpos nuevecito $32; otro mejor $45; comedor Renacimiento $55; sala $35. Singer, ovillo nuevecita: $35.00. Escobar 63. San Lázaro y Lagunas.

FAMILIA VENDE LUJOSO JUEGO cuarto último modelo tres cuerpos elegante coqueta tiradores carey, butacón $130; regio comedor Renacimiento $60; sala finísimo, $35; lámpara madera, Concordia 467, Belascoaín y Gervasio.

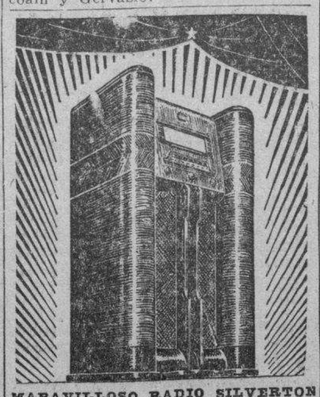

MARAVILLOSO RADIO SILVERTON Colonial, el de la voz más clara Famoso refrigerador Apex que se paga con lo que ahorra. Enormes existencias de muebles en novísimos estilos. Grandes rebajas al contado y ventajosas facilidades de pago.

LA CASA RUISANCHEZ
Angeles y Estrella M-2024

VENTAS

56 MUEBLES Y PRENDAS

VENDO JUEGO CUARTO 3 CUER... pos completamente nuevo, $75.00. Otro regio caoba, chifforrober 3 cuerpos. Comedor $50.00; sala 9 piezas, $30.00. Telf. A-4147 Antón Recio 212 entre Gloria y Rubalcaba

MUEBLES. URGE VENTA. VENDO juego cuarto caoba 3 cuerpos, juego Living-room tapizado en terciopelo; juegoc comedor Renacimiento con cuerpos; todo muy barato. Véalos Manrique Nro. 413 Telf. M-2484

PARTICULAR VENDE MUEBLES. Juego cuarto caoba, chiforrober 3 cuerpos, living room; comedor, renacimiento, recibidor, sillones portal. Máquina coser eléctrica. Lealtad 361 bajos. San Rafael San Miguel.

MUEBLES BARATOS

Juegos de cuarto de 6 piezas $1.00 semanal. Sala $1.00 semanal, comedor $1.00 semanal Vea nuestra existencia y calidad y se convencerá. Grandes existencias de las últimas creaciones. Tomamos sus muebles parte pago.

«LA CASA BAHAMONDE»
Monte 674 Figuras y Carmen

JUEGO CUARTO MODERNO $18.00; lunas y bastidor nuevos; el de tres cuerpos; menos $32; radio, mueble $10.00, por pronto embarque Sitios No. 74 entre San Nicolás y Rayo.

«SOFA-CAMA»
Living Rooms, «Arte Moderno» y «Estilo Ingles»

¡No pague lujo! Del fabricante a sus manos: Mueblería y tapicería «García Espinosa», San Rafael entre Aramburo y Soledad. Nota: Armazones de caoba (no comején).

REALIZAMOS

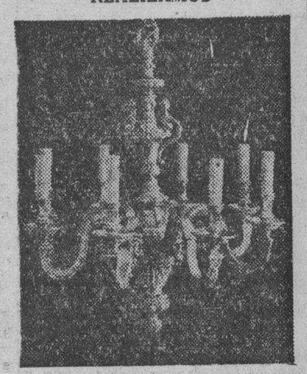

Sólo por este mes un enorme surtido de lámparas en todos los estilos al alcance de todas las fortunas. Cuadros óleo, alfombras, panoplias, objetos arte, máquinas de coser y escribir. Aproveche las gangas que le está ofreciendo

LA PREDILECTA
San Rafael y Oquendo. U-2530

SALUD 53

antes núm. 11 ent. Rayo y San Nicolás.

venta especial: juego-cuarto $20 sala $12 comedor $30, recibidor $25. cuarto 3 cuerpos $30 escaparates $12 camas $3 coqueta $3 mesa comer $6. regio juego cuarto. sala. comedor living room. neveras. radios, pianos lámparas

MUEBLES DE OFICINAS

Archivos burós, libreros, sillas, pupitres máquinas-sacar escribir.

EQUIPAJES

Burós maletas vidrieras. mamparas sillas-viena, nuevos y de uso. Visite esta su casa Compro. Cambio y Vendo Salud 53. M 9136

UNA NEVERA DE USO SIN REPA... **RAR ES UNA CAJA DE SORPRESA**

NEVERAS

Americanas reconstruidas y garantizadas.

REFRIGERADORES

De uso en magníficas condiciones todas marcas y tamaños. Rionda, Infanta 059 entre Desagüe y Benjumeda frente a Fenning. U-3968.

GRAN VENTA ESPECIAL

COMPRAMOS Y VENDEMOS MUEBLES DE OFICINA

Archivos de Acero «Steel Age» y cajas de archivo, cajas de caudales de todos tamaños.

Mesas, Burós, sillas, sillas giratorias mesas satélites.

Adresógrafos y Mimeógrafos, máquinas de escribir, sumar y calcular de todas marcas

Cajas Registradoras, «National» Relojes marcadores «International» Molinos de Café, gabinetes Kardex, Tarjeteros, pupitres, juegos de sala y recibidor Reparamos máquinas escribir y mimeógrafos. Registradoras. Baúles y Maletas

Radios de todas marcas

"LA NACIONAL"
VILLEGAS 359
entre Tte. Rey y Amargura
Teléfono A-9915

MUEBLES BUENOS Y BARATOS

Juegos para cuarto, comedor; sala; recibidor etc Todos modelos modernísimos para satisfacer el gusto más exquisito y muebles garantizados. No pague lujo.

A PLAZOS $150 SEMANAL

Cambie sus muebles usados por nuevos; avise para verlos al U-1360 No cierre trato hasta ver esta casa. Recuérdela.

EL FENIX
Picos Carballino y Compañía.
Neptuno 901 y Soledad
Teléfono U-1360.

POR VIAJE SE VENDE REGIA PLA... tería con servicio de té, algun

VENTAS

AFINADORES

$2.00 SOLAMENTE CUESTA AFInar su piano poniéndole cuerdas gratis siendo pocas las rotas. Reparaciones baratas. Oiga tocar al afinador lindas piezas. Sr. Oscar teléfono: X-1205

61 DE ANIMALES

BOSTON TERRIER, CACHORRITOS de pura raza, se venden en Animas 753, esquina a Gervasio segundo piso.

CABALLO DE TROTE, 4 Y MEDIO años, 7 y media cuartas, sin defectos, manso, vendo a primera oferta razonable por no necesitarlo. Finca Vega calle Sol, Arroyo Arenas.

PAJARERIA «EL CARDENAL»
Pollones y Pollonas Rhode Island Reds, Plymouth Rock Jabadas, Orpington Doradas, Gigantes Blancas, Catalanas del Pratts Leonadas, Plymouth Rock Blancas y otras razas a $6.00 parejas, Seis pesos. Las aves que vende «El Cardenal» son de absoluta garantía por su calidad y por nuestro crédito. Todos los años obtenemos más aves premiadas en la Exposición Nacional que las otras casas. No acostumbramos a engañar ni a fracasar. «El Cardenal», la casa más grande en su giro. Huevos de todas las razas a ochenta centavos docena. Estos precios son como propaganda por este mes. **Zulueta 509.** Servimos pedidos al interior.

SE VENDEN DOS BUENAS VACAS lecheras recentinas, segundo parto. Finca «La Fé», Chorrera del Calvario, kilómetro 12, carretera de Managua.

GANADO DE PURA SANGRE, VENdemos toros; añojos; vacas; novillas, añojas y terneras de raza Holstein y Guernsey. Informes:: Calle D Nro 458, Vedado.

VACAS

Vendo recentinas de mucha producción ordeño 1|2. También 30 añojas y varias novillas, toros y toretes. todos de raza.. Véalos Avenida Boyeros y Carretera de Vento. Telf. I-6139.

VENDO A PRECIO DE SITUACION mulos, carros y arreos de todas clases; caballos, mulos de monta y Pony, 4 potros sementales, 7 y media cuartas, bonito color; 40 mulos criollos domados de mont ay carros cerrados para lecheros y un burro semental criollo; una cesta de mimbre, con sus arreos, montura y una Pony. Domingo Jarro, Marina y Atarés, Jesús del Monte. Telf. X-1876.

62 OBJETOS VARIOS

COMPRO Y VENDO SELLOS USAdos y sin uso cualquier cantidad. Teléfono I-5221 Comunique con el 31.

VENDO NAVE HIERRO 9 1|2x22 MEtros. Se adapta menor y hasta doble largo por 11 ancho y 20 mil tejas americanas tipo Casal y planas, Martín Gutiérrez en Fábrica, frente al Expres Atlas.

NIQUELAMOS, CROMANOS Y BRONceamos objetos desde 20 cts. en adelante La Casa Salazar, San Miguel y Marqués González: U-2634. Todos nuestra trabajos económicos.

IMPRESORES: VENDO 50 TITULAres de plomo y 50 de madera propios para hacer carteles y pasquines Amistad 313, entre San Rafael y San José.

SE VENDEN 2 BICICLETAS, VARON y hembra Nro. 26, en $15.00 cada una. Si se toman las dos, hago descuento. Calle 26 Nro. 413, entre 25 y 27, Vedado.

SE VENDE UN YATECITO DE 27 pies de eslora con cocina; fregadero y nevera; 6 literas; veloz y económico También vendo un Lincoln Zephyr M-1505 F-6589.

BATIDORA ELECTRICA

Vendo. Menos de un año en uso, 30 litros, 3 brazos; 3 velocidades. Medio caballo. Dos corrientes. Aproveche Compostela 360 Telf. A-7743.

VIDRIERAS, CONTADORAS

Vidrieras de todas formas y tamaños; mesa Vitrolite; sillas; banquetas, exprimidores frutas; pasteleras; cajas caudalesá neveras; molino café; picadores carnes; rebanadoras jamón; contadoras National. Compro cambio y vendo.

MAQUINAS DE ESCRIBIR, BUROS
Archivos; tarjeteros; sillas giratorias; libreros; mesas para máquinas. Véame antes de cambiar, comprar o vender sus muebles de oficina, divisiones; mostradores. Casa Cano, Habana 556 y medio entre Teniente Rey y Amargura A-8607

Dinero-Hipotecas.

63 SOLICITUD

TOMO DE PRESTAMISTA $200-00 pagando $10.00 mensuales interés, por seis meses. Igual aceptaría socio con $500.00. Buenas ganancias, buena garantía Sr. Ruiz la Nro. 54 esquina Lagueruela Víbora.

DINERO
No pieda tiempo. Cuando necesite tomar dinero en hipoteca o pagarés, vea a M. Fernández, San Ignacio 214 Telf. M-9272 de 2 a 5. Operación rápida y absoluta reserva.

PRESTO DINERO DESDE $500.00 en adelante, en primeras hipotecas. Interés desde el 6 por ciento. No corredores. Telf. A-6836. Campanario 306, bajos, entre Neptuno y San Miguel. Sr. Correa.

64 OFERTAS

IMPORTANTE. — APORTARIA TRAbajo y capital hasta $5.000 en negocio productivo ya establecido y acreditado. No trato con intermediarios. Telf. M-3862 de 3 a 6 p.m.

DINERO, HIPOTECAS, BOVEDAS, muebles. Operación rápida y reserva. Rendueles. Empedrado 366 bajos. M-2634.

DINERO

Facilito grandes y pequeñas cantidades en primera hipoteca desde el 7 por ciento en adelante, para la Habana y sus barrios. Compro y vendo casas, solares y créditos hipotecarios. Compro y vendo Bonos y Acciones.

Julio C. Granda
Obrapia 33. Telf. M-5921 y FO-1668

Dinero-Hipotecas.

64 OFERTAS

HIPOTECAS: TENGO $15.000 PARA colocarlos en la Hipoteca; lo mismo fracciono en cantidades de $5.000; $3.000 y $1.000; en Habana; Vedado; La Sierra y Almendares Rapicez y reserva. Salud 610 y Oquendo U-6616. Lizasoaín.

DOY DINERO EN HIPOTECAS AL 7% operación en 24 horas. También sobre bóvedas, panteones, alquileres de casas, usufructo, nuda propiedad, condominio etc. Alberto Cuervo. Edificio Metropolitana 342. M-2808.

DINERO
Sobre joyas
en todas cantidades
«LA PERLA»,
Animas No. 404, casi esq. a Galiano
Telf. A-8222

65 BONOS Y VALORES

COMPRO BONOS Y ACCIONES, CENtro Gallego y Bancos Gallego y Asturiano. Compañía Cubana Electricidad. Inversiones e inmuebles. Pignoramos. Compro y vendo bonos y acciones de todas Compañías cotizables y no en la Bolsa, Manuel Piñol Obrapía 116.

CAJAS RESERVADAS
Las tenemos en nuestras bóvedas construídas con todos los adelantos modernos y las alquilamos para guardar valores de los interesados. En esta oficina daremos todos los detalles que se deseen.
N. GELATS Y COMPAÑIA
105 Aguiar 108 Esq. a Amargura

PARA LAS DAMAS

67 PELUQUEROS

PACO, EX-PELUQUERO DE «LLOrens», sirve a domicilio. El mejor permanente. Croquinol hecho en su casa, sin corriente ni electricidad. Cómodo y garantizado. Tintes, melenas, postizos. U-5420.

OJEDA, EL CONOCIDO PELUQUEro ofrece sus servicios en su casa de usted. Permanentes croquinol peinados 1800 y Luís XV. 50 centavos. Llame al Telf. I-7530.

PELUQUERIA Y MANICURES A DOmicilio «Aida» y «Enma» Croquinol sin corriente; especialidad en tintes. Precios módicos, pida turno por teléfono M-9247. Vendemos productos de belleza.

HONORIO, ARTISTA PELUQUERO. Especialidad en tintes y decoloraciones. Croquinol sin máquina garantizado. Servicio a domicilio. Teléfono: I-6080.

70 INTERES PARA LAS DAMAS

CORTE MODERNO NACIONAL
SISTEMA MENDEZ
Oficial y reconocido de utilidad para la enseñanza pública. Cuando desee aprender a cortar y coser, decídase por el inmejorable y moderno «Sistema Méndez» y aprenderá con facilidad a cortar y coser los modelos más complicados, basados en las últimas modas de París. Su autora y directora Sra. Méndez, garantiza la enseñanza.
Clases diarias a domicilio y correspondencia. Moldes a medida, se corta y entallan toda clase de prendas. Moralidad. Academia: Campanario 304.

SE HACEN TODA CLASE VESTIDOS y bordados desde $1.00 en adelante también se hace cargo a domicilio. Teléfono U-2906

¡DISFRACES! ¡DISFRACES!! SE ALquilan desde 50 cts. capuchones, gitanas, damas antiguas, chinas. Se hacen a medida en alquiler desde $1.00. «Casa Ramona» Neptuno No. 610, entre Gervasio y Escobar.

MODISTA
Rosalía Hernández
San Rafael 804, bajos, esq a Oquendo U-3127
SE CORTAN Y ENTALLAN VESTIDOS DESDE $0.60.
Dobladillo de ojo a:
2 Cts. Vara
Forramos hebillas
Plisados de todos tamaños, bordados, festones y ojetes. Forramos botones.
TENEMOS MENSAJEROS

¡¡¡ATENCION!!!
Señora: Si su valiosa piel requiere un examen general, curarla, limpiarla como si desea transformarla, las señoritas **Massoti-Rivero,** por los años de experiencia la dejarán a usted satisfecha. Precio de situación. San José No. 614, segundo piso. Teléfono U-6026.

BRIOSO. — CALZADO A MEDIDA de Señora. Especialidad pies planos y delicados. 15 años experiencia, no cobra lujo. Zapatos plataforma. Salud 213 Campanario y Lealtad. Tel. M-1332

VELLOS
Extirpación definitiva de los vellos de la cara, muslos, piernas, etc. Tratamiento garantizado. Sra. Alexander, calle Tercera número 405, entre Dos y Cuatro, Vedado.

MODISTA: CONFECCIONA Y REforma trajes de señora por últimos modelos, franceses y americanos; especialidad en corte; premio económico. San Lázaro 109 eetre Industria y Crespo.

EXTIRPACION RADICAL DEL VELLO
Métodos modernos, tratamiento garantizado. Sra. Sánchez, Teléfono A-7487. Turnos a horas fijas previamente concedidas.

¡FUERA CANAS! OBTENGA HERmoso color: negro, castaño o rubio, usando tintura «La Favorita». Teñido de cabello $3.00. Estuche $1.00. De venta en todas las farmacias| Depósito: Virtudes 206 Casa «Pilar» Telf. M-9392.

PARA EL HOGAR

73 INTERES PARA EL HOGAR

NIQUELAMOS INSTRUMENTOS DE Cirugía a precios de propaganda. La Casa Salazar, San Miguel y Marqués González, presentado este anuncio después de ajustado el trabajo, 10 por 100 descuento|

ENSEÑANZAS

75 PROFESORAS - PROFESORES

INSTITUTRIZ, SEÑORITA PROFEsora cubana de mediana edad, de refinada educación, que habla inglés, desea colocarse con familia para viajar. También como dama de compañía. Espléndidas referencias. Escriba a S. H., Apartado 2124, Habana.

ACADEMIA PAZO. PRIMERA Y SEgunda Enseñanza e Ingreso a Institutos, Escuelas Normales y de Comercio, Repasos de ciencias Físico-Matemáticas para alumnos de Institutos. Clases Diurnas y Nocturnas. Consulado 103 entre Colón y Refugio.

CLASES DE INGLES PROFESOR NAtivo sistema conversación método rápido y práctico. Telf. I-5221. Comunique con el 31.

UNA SEÑORITA FINA E INTELIgente desea enseñar inglés todos los días de 8 a. m. a 12 p. m. menos sábado y domingo. A niños o mayores. Telf. U-5540.

INGLES, TAQUIGRAFIA, (INGLESA y española, Teneduría, Cálculos Mercantiles, Aritmética, Algebra, Caligrafía, Mecanografía y Ortografía: 6 pesos mensuales a domicilio por el Profesor F. Heitzman, Estrella 166, altos. Teléfono A5-1822

CLASES DE GUITARRA
A domicilio por el profesor José Rey. Una clase semanal, $10 mensuales. Tratos personales en San Rafael Nro. 405 (fábrica de Guitarras), Habana.

PROFESORA DE INGLES E INStrucción a domicilio. He trabajado en buenos Colegios y tengo recomendación de los mismos. F-3261

INGLES
Innecesario ir al Norte para aprenderlo. Con nuestro curso intensivo y clase laboratorio los alumnos adquieren en tres meses conocimientos correspondientes a un año escolar (standards americanos) según demostrado por nuestro sistema de mediciones educaciones. Más de 30 cursos, diurnos y nocturnos. Profesorado americano. Curso intensivo cinco pesos mensuales (dos horas diarias. Curso económico tres pesos. 1 hora diaria) **Havana Business Academy, Línea 257, F-3043 y Neptuno esquina Amistad A-6033.**

SEÑORITA EUROPEA DESEA DAR clases a particulares, francés, alemán, violín. F-5941

GARANTIZO USTED HABLARA INglés pronto. Clases individuales. Gramática; lectura; dictado comercial. Especialidad en sostener conversación. Preparo para viajes y exámenes. Competente profesora americana. Campanario 454, altos.

FRANCES - INGLES. INSTRUCTOR francés graduado escuelas francesas y estadounidenses con largos años residencia en ambos países. Enseñanza práctica y rápida. Teléfono M-1303

PROFESORA Y CONCERTISTA DE PIANO
Profesora de Viena, con estudios pedagógicos y conocimientos internacionales. Enseñanza de Piano, alumnos con talento. Información; Studios Varady, Industria 264 (entre Neptuno y Virtudes).

CABALLERO
ESCUELA SUPERIOR PRIVADA
Con licencia del Estado para cursar del primero al noveno grados, expidiendo certificados oficiales para ingreso en la 2da. Enseñanza. Cuotas moderadas. San Iafael 775 altos. Teléfono U-2832.

INGLES
Profesora inglesa, desea dar clases. Informes por el teléfono F-5136.

PROFESOR INGLES (LONDRES) enseña correctamente en corto tiempo, precios módicos. Preparo exámenes Instituto. Alfred Nanson. Martes, jueves, sábado, Teléfonos: M-7081, 2 y 1|2 a 3 1|2 p. m. U-3696, 6 1|2 a 7 1|2 p. m.

PROFESORA DE INGLES. AMERIcana, desea dar clases en un colegio por las mañanas. También clases privadas. Precio especial para grupos. Informan Telf. A-7488 Depto. 32.

PROFESORA DE PIANO
Por Madrid y Cuba. Sumo esmero en la enseñanza, medio mes gratis para que observe, precio muy económico, aunque haya mucha distancia. Telfs: U-5185, Vapor 15 altos, (esquina a Hornos).

DOCTOR EN PEDAGOGIA. CLASES a domicilio y en su academia, de Gramática; Aritmética Taquigrafía Pitman, Mecanografía al Tacto. Didáctica novísimas. Precios moódicos. Pedrós. 21 No. 1021. Telf. F-4124.

ESTUDIE POR CORREO
La academia «Rabiña», en Neptuno 414, esq. a Manrique, altos M-7849, tiene organizado clases por correspondencia desde hace años habiendo prestado gran beneficio a aquéllos que tiene deseo de prosperar. Estudie las asignaturas siguientes: Taquigrafía; Mecanografía; Teneduría; Cálculos Mercantiles; Gramática; Ortografía; Procurador; Química industrial. Inglés; Francés etc. Informes: **Academia «Rabiña». Neptuno, 414, esquina a Manrique. Telf. M-7849.**

ESCUELA DE BAILE
Exclusivamente bailes de salón. Son Fox, Tango etc. Se garantiza la enseñanza. Ismael Servelló, Cárdenas Nro. 51, segundo piso.

ESTUDIOS. BAILES MODERNOS
Tomasín. Positivamente enseño con práctica son; Pasodoble; Vals; Blues; Fox; Tangos; Clases todos los días de 9 a.m. a 11 p.m. Clases a domicilio. San Nicolás 1008 (moderno) entre Gloria y Misión, 2 cuadras de Monte.

SUSCRIBASE Y ANUNCIESE EN EL «DIARIO DE LA MARINA»

ENSEÑANZAS

75 PROFESORAS - PROFESORES

"SAN ELOY"
Colegio y Academia Fundado en 1907. Primera y Segunda Enseñanza; Preparatoria; Bachillerato; Comercio; Idiomas. Cultura Física. Cursos preparatorios especiales. Admitimos pupilos y medios pupilos y externos. Quinta Menocal, Samá 31. Marianao. Telf FO-7462. Pida Prospectos.

76 COLEGIOS

PUPILOS DESDE 6 PESOS
Ambos sexos todos los grados Alimentación abundante y nutritiva. Vigilancia y moralidad. Inglés diario. Estudios comerciales. Corte y Costura. Compostela 706. «Colegio Cuba»

COLEGIO
Santa Teresa
INGRESO AL BACHILLERATO
Enseñanza en inglés y español. Primer Grado, $3.00. Segundo $4.00. Tercero y Cuarto $5.00. Quinto y Sexto, $6.00. Séptimo y Octavo $7.00. Autorizado para expedir certificados de Octavo Grado para ingresar en Normales, Institutos, Hogar, ets. Taquigrafía, Mecanografía, Ortografía, Inglés, Correspondencia Comercial, Corte y Costura y Labores. Clases de piano. Pida prospecto Calle 23 No. 1.511 entre 24 y 26. Vedado. Teléfono F-5096.

Corte y Costura
ACADEMIA «SANTA TERESA»
Calle 23 No. 1511 (Vedado entre 24 y 26 F-5096. Hágase profesora en tres meses. Desde la primera clase usted podrá cortar sus vestidos por figurín. También clases por correspondencia. Pidan la primera lección, incluyendo 3 centavos para franqueo. Expedimos

OBSEQUIO DE LA ACADEMIA DE COMERCIO
Luis B. Corrales. Establecida en 1889. Enviando $0.15 en sellos recibirán mi Aritmética Mercantil. Enseñamos Teneduría de Libros, Taquigrafía e Inglés. La Mecanografía $1.00 al mes. Nuestros Títulos los más solicitados. Lealtad 567 entre Salud y Dragones. Telf. A5-1632

77 ACADEMIAS

Havana Business Academy
Profesores y sistemas procedentes de los mejores Business Schools de los Estados Unidos. Elevados standards de enseñanza comercial en inglés y español. **Todos los graduados de nuestro curso secretarial han encontrado emplea bien remunerado. Taquigrafías Pitman y Gregg. Omnibus Línea 357. F-3043 y Neptuno esquina a Amistad A-6033.**

ACADEMIA BRAVO
COLEGIO-ACADEMIA
Ingreso en Ciencias Comerciales, Ingenieros, Comercio, Instituto, Normales, Cadetes. Colegio Academia para cursar todos los grados de la Primera Enseñanza. Autorizado para expedir Certificados para ingresar sin examen en Normales, Hogar, Institutos etc. Clases diurnas y nocturnas para ambos sexos. Profesores graduados y especializados. Servicio de Omnibus a domicilio. Cursos especiales para ingreso en las Escuelas de Ingenieros, Comercio; Normales; Institutos; Cadetes; Aviación; Taquigrafía; Mencanografía; Inglés; Correspondencia; Teneduría; Contabilidad; Prácticas de Oficina. Cuota muy módica. Neptuno y Lucena U-2627. **Cursos especiales para ingreso en la Escuela de Ciencias Comerciales.**

ACADEMIA RABINA
NEPTUNO No. 414 (ALTOS) ESQUINA A MANRIQUE. INGRESO A LAS ESCUELAS DE COMERCIO
Clases individuales, Francés, Inglés y Teneduría, Taquigrafía «Pitman» y «Gregg», Mecanografía, Corresponden cia y Aritmética Comercial. TAMBIEN CLASES POR CORRESPONDENCIA. Ingreso en Escuelas de Ingenieros, Arquitectos, y Comercio. Servicio de ómnibus y de internos. Pida prospectos. Expedimos títulos y proveemos de empleo a nuestros graduados

ACADEMIA DE IDIOMAS ROBERTS
Malecón 153. Telf. M-2124. ¿Desea usted aprender inglés? Compre el método Roberts. Se recomienda por sí solo Distinción. Eficiencia. Garantía. Cuarta edición: $2.00.

OFICINAS

O'REILLY Y HABANA POR HABANA
Magnífico local propio para oficinas, bufete, comercio, etc.
Informan en el mismo. Ofic. Genios y Morro. Telf. M-6747.

INTERES GENERAL

AVISO DE ECONOMIA LOS TRAJES viejos los arreglo o reduzco para sus hijos. Igual a medida. Sastre con garantía. Precios situación. Voy a domicilio. San Nicolás 155. A-7095. González.

IMPOTENCIA, NEURASTENIA, INsomnio, agotamiento nervioso y anemia ceden rápidamente con el Tónico «Terrars». Se remite por correo $3.00 frasco. Para la alta presión arterial las tabletas «Allimin». Le darán su tranquilidad. Caja de veinticinco tabletas $1.00. Dr. López, apartado 2148 Habana Telf. M-3683.

SEÑORES PROPIETARIOS
La limpieza o cualquier trabajo relativo a fosas mouras o absorventes, está resuelto llamando al «Higiénico», en Almendares 15, Telf. FO-7644. Precios económicos. Garantía y eficiencia. Hacemos servicio a todos los lugares del interior.

INGLES, TAQUIGRAFIA INGLESA Y española, Teneduría, Cálculos Mercantiles, Aritmética, Algebra, Caligrafía, Mecanografía y Ortografía: 6 pesos mensuales a domicilio por el Profesor F. Heltzman. Estrella 166, altos, A5-1822

INTERES GENERAL

SE CEDE BUEN NEGOCIO DE VEStidos en tienda muy acreditada. Informes teléfono A5-3071

Para España
Todos los artículos que compre en esta casa, los empaquetamos y despachamos sin cargar nada extra.
Bazar Inglés
Galiano y San Miguel

ALQUILERES

79 HOTELES

SU CASA

Y la de su familia. El lujosísimo hotel Belmont. El más céntrico de la Ciudad, San Rafael e Industria. Con tres excelentes comidas: $55.00 matrimonio. Una persona: $30.00.

HOTEL COLONIAL
SAN MIGUEL 254
Esquina a Galiano. Habitaciones y apartamentos con baño privado y muebles modernos. Magnífico comedor co ncarta. Elevador día y noche. Precios especiales para huéspedes por mensualidades. Confort y moralidad. Teléfono A-6958.

HOTEL BIARRIZ
RESIDENCIAL
Prado 519 frente al Capitolio, para matrimonio sin niños exclusivamente. Hermosas y ventiladas habitaciones con baño privado y closets. Lujoso roof garden y cocina moderna. Comida a la carta. Elevador día y noche. Confort y limpieza. Estricta moralidad.

HOTEL "HARDING"
Crespo 67 a dos cuadras del Prado y Malecón, cerca del mar. A-6735 Hotel absolutamente moral y comidas excelentes. Dos personas, desde $46; una desde $29, con almuerzo; comida y desayuno. Elevador día y noche Agua caliente y fría.

HOTEL "VEDADO"
CALLE 19 ESQUINA A M
Residencia excelente, que reúne excepcionales condiciones para vivir con toda comodidad. Frecuente y fácil comunicación con la ciudad y repartos. Esmerado servicio. comida criolla, española y americana. Telf. F-6631.

THE SAVOY
F y Quince. Vedado
Telf. F-6616
Situado en un lugar alto del Vedado, con fácil y frecuente comunicación con la ciudad y repartos. Rodeado de jardines, con 600 metros de hermosos portales. Las habitaciones tiene ventiladición directa teléfono, baño privado. con agua fría y caliente. Precios moderados incluyendo tres excelentes comidas El servicio en mesas separadas, para cada familia.

HOTEL HANABANA
Tenemos actualmente disponible la habitación mejor situada de La Habana, la esquina con balcones a Prado, Neptuno y San Miguel, con su cuarto de baño de lujo. Para matrimonio con inmejorable comidas y todo servicio: $85.00. Entrada por Neptuno 105. Telf. A-9041.

HOTEL "ALCAZAR"
Tiene este hotel muy ventiladas habitaciones todas con baño privado, teléfono y elevador a todas horas, sus precios son económicos haciéndose arreglos especiales por meses a familias estables incluyendo un exquisito servicio de comida. Cárdenas No. 209.

HOTEL "ANDINO"
San Lázaro 1218, esquina a M U-2553 Unico en su clase. Moderno, céntrico, amplio, fresco, saludable, frente Universidad. Conviene para los que necesitan vivir cerca de los hospitales Calixto García o Mercedes Habitaciones con baño privado, balcón, hermosa vista, con tres excelentes comidas: 45 pesos, matrimonio. Una persona desde 28 pesos. Clientela escogida. Pensión completa para huéspedes del interior. Precios sin competencia. Esmerado servicio en mesas separadas.

ALQUILERES

79 HOTELES

"TROTCHA"
En lugar más céntrico del Vedado. Amplias y frescas habitaciones con o sin comida, a una cuadra de los baños de mar, tranvías y ómnibus. Calzada y Dos Vedado. Telf. F-2383

HOTEL "CANADA"
Restaurant, Villegas y Tejadillo, dos cuadras Prado, tres Parque Central. Residencia para familias estables. Habitaciones agua caliente, elevador, cocina moderna; todo el servicio desde $26.00 mensuales.

Hotel Roosevelt
AMISTAD Y SAN MIGUEL
$55.00 Matrimonios con tres excelentes comidas mensuales.
Apartamentos para familias, todos con baño privado. Elevadores día y noche.

HOTEL Y RESTAURANT «LAS TULLERIAS»
Monserrate 407, entre Lamparilla y Obrapía. Desea usted comer bien y barato, con esmerada atención, precio reducido y vivir tranquilo y con mucho fresco! Visítenos y quedará encantado. Cerca de teatros y tiendas.

HOTEL PRADO
Prado 351 esq. Virtudes
Entrada por Virtudes, habitaciones balcón a Prado, agua abundante caliente y fría, buena comida, familias estables $40 a $45 por 2 personas, ascensor día y noche. M-7660 F. Mariño G.

HOTEL «VANDERBILT»
Neptuno 1223. Situado en lo mejor de la Loma de la Universidad, lujosas, amplias y confortables habitaciones; baño privado agua abundante fría y caliente. Atención esmerada. Neptuno 1223 Conviene para los que tengan que vivir cerca del Hospital Calixto García.

HOTEL "IDEAL ROOM"
Prado 93B, (Por Pasaje)
¿Desea vivir en casa tranquila, mejor que en su propia casa? Visite esta gran casa, aunque sea por curiosidad. Por dentro, la mejor. Si hace poco usted la visitó y no encontró habitación, vuelva a visitarla, hay habitaciones disponibles. Visite esta casa y así verá su patio andaluz, de hace poco. Se construyó el mejor, sin duda. Precios los más económicos. Se exigen referencias de moralidad y pagos.

HOTEL MIRAMAR. FIJE SU RESIdencia en esta prestigiosa casa. Vivirá tranquilo y comerá bien. Habitaciones con baño privado a precios económicos. Reservamos habitaciones a familias del interior. Prado 2, esquina Malecón. A5-3692

80 CASAS DE HUESPEDES

HUESPEDES. PRADO Nro 22 AMplias y ventiladas habitaciones con balcón a la calle; agua abundante; magnífica comida; moralidad. Vida familia. Matrimonios desde $40 hombres solos $20.00 todo servicio.

GALIANO No. 404 ALTOS, ALQUILO apartamento 3 habitaciones, baño y terraza; Otro 2 baños y balcón, habitación con baño y balcón; una habitación en azotea asistencia a hombres solos $25.00. Moralidad.

CASA DE HUESPEDES: GALIANO 455, entre San José y Barcelona. Habitaciones espléndidas, lavabos agua caliente. También una en la azotea, sólo con asistencia. Moral absoluta: M-7380.

CASA DE HUESPEDES «LA ISLA», Monte 213, por Fastoría Exclusivamente personas moralidad; habitaciones balcón. Edificio moderno. Comida a la carta.. Matrimonio desde $42 Telf. A-8210.

CASA HUESPEDES MAGNIFICA HAbitación matrimonio; baño anexo, agua día y noche, comida inmejorable, familiar y sana, teléfono. Absoluta moralidad y orden, $35, matrimonio todo servicio. Amistad 208, casi esquina a Neptuno.

VILLEGAS 466, CASI ESQUINA A Muralla, magnífica residencia familias, elevador, teléfono, agua fría y caliente, habitaciones con muebles lavabos y ventanas, (muchas con baño)) Precios razonables. informan: A-9985

OBRAPIA 407, ALTOS CASTEL-VIZO Casa de huéspedes con servicio completo y esmerado. Excelentes comidas, inmediata a todas las Secreta- M-2071.

CASA DE HUESPEDES «LA GRAN Vía», Zulueta número 422, esquina a Teniente Rey. Amplias y frescas habitaciones. balcón a la calle, todos servicios. Hay siempre agua fría y caliente. Casa moral, buena comida. Precios módicos.

CASA DE HUESPEDES: TURIS, Manrique 611, entre Reina y Salud, Telf. A-6388. Hermosas habitaciones, vista calle einteriores. Matrimonio: $35.00 Individuales: $20.00. Abonados al comedor: $13.00.

REINA No. 14
Residencia de lujo. Espléndidas habitaciones con baño privado, agua fría y caliente, garantizando que nunca falta el agua. Muebles nuevos de lujo, pudiendo traer sus muebles si lo desean. Garantizamos la mejor y más sana comida de la Habana. **Precios de situación,** Reina 110. moderno, 14 antiguo, entre Galiano y Rayo.

PRADO 104
Casa ideal para familias, habitaciones amuebladas con toda asistencia Precios razonables.

CASA DE HUESPEDES LA «REPUblicas», Aguila 559 esquina a Barcelona. Telf. A 6639, habitaciones y departamentos conagua corriente todos; excelentes comidas. Se admiten abonados al comedor. Precios económicos.

ALQUILERES

80 CASAS DE HUESPEDES

CASA DE HUESPEDES ALQUILA habitaciones a familias de moralidad. Jesús del Monte 904: I-4587 e I-6279.

CAMPOAMOR
COMPOSTELA 608 (MODERNO) ENTRE SOL Y LUZ
Habitación con baño privado **$15**
Habitación con baño privado y comida . . . **$30**
INFORMES: TELF. A-7350

CASA DE HUESPEDES «LA MATANcera», Reina número 219, esquina Manrique. Telf. A-0238. Se alquilan amplias habitaciones con vista a la calle, con o sin baño, agua fría y caliente, a precios muy reducidos. Comida española y criolla.

81 CASAS de COMIDAS

CONSULADO 252 CASA PARTICUlar, desea familia formal para mandarle comida: tamal, croquetas, bacalao a la vizcaina; papas rellenas, mariscos. Esmerada limpieza y hora fija. Telf. M-3376

82 APARTAMENTOS

ACABADOS DE FABRICAR SE ALquilan amplios y frescos apartamentos, garage. 12 entre Quinta y Séptima, Miramar. Informes: F-2825

EDIFICIO «SANTEIRO», CALLE G. entre 25 y 27. Se alquila apartamento del frente. Compuesto de salón, dos habitaciones; baño intercalado completo; gran hall; pantry; cocina y servicio de criados. Informes en el mismo. Telf. F-7410.

DEPARTAMENTO INDEPENDIENTE recibidor; gran cuarto; soberbio baño; cocina; calentador; lavadero. Alquiler en 17 pesos, edificio Belascoaín 1158. Informes: bar «La Central», esquina a Monte. Telf. M-4301.

EDIFICIO «ARCOS». SE ALQUILAN dos apartamentos grandes al frente y dos pequeños al fondo. Informa el conserje del mismo. Calle F. entre 19 y 21, Vedado.

APARTAMENTOS MODERNOS, MUY frescos, una y dos habitaciones; sala; comedor; cocina; magnífico baño. Elevador, Neptuno 634, entre Escobar y Gervasio.

LAGUNAS 362, ALQUILO APARTAmento alto con balcón; dos habitaciones; salita; cocina; servicios, en casa de orden. Exijo referencias. Encargado en los bajos.

SE ALQUILA UN APARTAMENTO con baño, agua fría y caliente y demás comodidades. San Rafael 313 entre Rayo y San Nicolás. Teléfono M-2645

SE ALQUILA APARTAMENTO CAlle Balear Nro. 15 carretera San Miguel del Padrón, Luyanó, 2 habitaciones; cocina; servicio; lavadero. Precio: $11.00. Exígense referencias, trayendo recibo último alquler pagado. Teléfono M-9740

EDIFICIO AGUILA LUJOSOS APARtamentos, compuestos de sala; tres habitaciones; baño intercalado; comedor; cocina y servicios de criados. Informes Aguila 814, Telf. M-3448.

MAXIMO GOMEZ No. 1267, DEPARtamento interior. sala cuarto cocina y baño. Inf. Aguila 814 Telf M-3448.

SE ALQUILA HERMOSA CASA EN San José 862, entre Oquendo y Soledad, 2o. piso, sala, comedor, recibidor, 3 cuartos, baño completo y baño criados. Informan en Oquendo 308 (Encargado.

EDIFICIO «AGUIAR» — INDUSTRIA 166. Modernos apartamentos de 2 habitaciones y baño completo; luz; teléfono; agua caliente y ascensor. Sólo a personas absoluta moralidad.

SE ALQUILAN DEPARTAMENTOS de dos habitaciones con agua corriente, vista a la calle $16.00. Dragones 216 entre Galiano y Aguila, altos botica Americana, casa de orden.

SANTOS SUAREZ 72, (MODERNO) entre Dolores y San Indalecio apartamentos cómodos y ventilados para familias. Varios tamaños. Se cambian referencias. $16.00, $20.00 y $23.00. Diríjanse al encargado, departamento número 10

EDIFICIO SANTEIRO. CALLE G entre 25 y 27. Vedado. se alquila un apartamento moderno, compuesto de salón, dos cuartos, baño intercalado, pantry cocina y servicio de criados; da a la calle, puede verse a todas horas. Informes en el mismo, teléfono F-7410

EDIFICIO URSULINAS
EGIDO ESQUINA A SOL
Casa de apartamentos modernos, propios para matrimonios o reducida familia, con servicios sanitarios completos; luz, agua caliente y fría; situados en lo más céntrico de la ciudad, con espléndidas vías de comunicaciones para toda la capital e interior de la República.
INFORMES EN EL MISMO
PRECIOS MODICOS
Apartamento bajo Nro. 1.

HOTEL DE APARTAMENTOS
8 y 19
1. 2. 3 y 4 cuartos, cocina Frigidaide
GARAGE
RESTAURANT
PISCINA
Grandes reservas de agua

OFICINAS

SE FACILITA PARTE DE OFICINA con teléfono en la Lonja del Comercio. No menos de $15.00 mensuales. Se exigen referencias: A-7663, de 3 a 6 p. m.

OFICINAS COMODAS Y MODERnas, propias para hombres de negocios, se alquilan a precio de situación en lo mejor de La Habana, bajos de «El Gato Negro», Obispo 307 moderno. Sólo queda una disponible. Informan: Cacheiro. Telf. A-7780.

ALQUILERES

83 DEPARTAMENTOS

SE ALQUILA SALA INDEPENDIEnte con agua corriente y un departamento y cuarto interior, anexo. Propio comercial, Aguacate 156, frente a La Meroptolitana, entre O-Reilly y San Juan de Dios.

ALQUILO A FAMILIA SIN NIÑOS grande departamento de sala, dos habitaciones; comedor; cocina y servicio completo privado. Es muy fresco y claro. Empedrado 215 entre Cuba y San Ignacio.

ALQUILO A FAMILIAS DE ORDEN grandes accesorias y departamentos de sala; habitación con lavabo, vista calle; en Monte 12 esquina a Zulueta; Habana 461 y Animas entre Escobar y Gervasio. Con gente de orden y buen aspecto.

CARLOS III, 502
Esquina Belascoaín, departamento de dos posesiones con balcón, luz, teléfono; lavabo; comida si desean, mayores, referencias.

COMPOTELA 508
Eentre Teniente Rey y Muralla departamentos de dos posesiones con lavabos y habitación con baño. Referencias.

SE ALQUILAN ESPLENDIDOS DEpartamentos para vivienda, oficinas o bufetes; mucha claridad. Prado 101.

84 HABITACIONES

SE ALQUILA UNA O DOS HABITAciones, con o sin muebles; balcón a la calle y tres habitaciones en azotea con servicio independiente. Informan: Compostela 514.

GALIANO 451, FOR SAN JOSE, ALtos de la ferretería. Se alquila habitación balcón calle; lavabo; agua corriente y toda asistencia; otra en azotea, muy fresca.

EN LUGAR MUY CENTRICO, CALestilo colonial, alquílase habitación muy amplia, con balcón a la calle, baño anexo y con todo servicio. Consulado 202, bajos, esquina Manrique.

SE ALQUILA UNA ESPACIOSA fresca grande habitación en casa de familia a hombres solos o matrimonio s

ALQUILERES

HABITACIONES

EN NEPTUNO Nro. 801, ALTOS, ESquina a Marqués González, se alquilan habitaciones.

VEDADO 58 ALTOS ALQUILO ESplendida habitación, balcón al Prado, amueblada o sin muebles. Para dos caballeros que deseen vivir cómodamente. Véala.

EN CASA DE FAMILIA AMERICANA se alquilan dos habitaciones; vista a la calle con baño y todas comodidades con muebles a hombres solos de toda moralidad; en la misma se ofrece una casa para una corta familia y se vende una casa de cuatro mil pesos. Informan: Alturas de Almendares. Informan: Gutiérrez, 8 frente al Colegio entre Méndez Capote y Almar.

SE ALQUILAN 2 GRANDES Y frescas habitaciones con lavabo de agua corriente, a 10 pesos cada una. Prado Nro 517, altos del Cine Niágara. Informan en la misma.

CUARTOS CON BAÑO PRIVADO completo, agua abundante; luz; desde un balcón y sala; se alquilan en 18 pesos. Véalos en Monte 1119, altos casi esquina Tejas, edificio moderno.

SE ALQUILA HABITACIONES CON BAÑO a la calle e interiores, luz toda la noche. Amistad 462 entre Reina y Salud.

SE ALQUILA UN CUARTO VENTIlado a hombres solos en 8 pesos. Cuatros No. 9 bajos entre Príncipe y casa de familia.

SE ALQUILA UNA BUENA HABITAción en $8.00 en Galiano 310 entre Virtudes y San Miguel altos de «La Moda».

SE ALQUILAN HABITACIONES INdependientes con sus servicios modernos. San Lázaro y Perseverancia.

CASA DE FAMILIA, ALQUILAN PAra el 1o. 2 habitaciones juntas o separadas independientes balcón calle, a hombres solos, señoritas respetables, sin inquilinos. Misión 159 altos, esquina a Cienfuegos. A5-2622.

AMISTAD 454 MODERNO

Cocina a Dragones antiguo Hotel Habana de Cuba. Alquilo hermosas habitaciones con baño privado vista a la calle Dragones 216 entre Galiano y Aguila altos botica Americana. Alquilo departamento de dos habitaciones con agua corriente vista a la calle. Casa de orden.

SE ALQUILAN HABITACIONES CON agua fría y caliente; comida; variada; sirve al comedor, veinticinco platos. Roger cuatro Consulado No. 112 entre Refugio y Colón. Telf. M-8561.

HERMOSA CASA DE FAMILIA SE alquilan habitaciones con toda asistencia; se suplica absoluta moralidad. Neptuno 11 Nro. 407 entre G y F, teléfono F-7207 Vedado.

SE ALQUILA UNA HABITACION con su terraza amueblada todo completo. Para el día 24 del corriente. Cárdenas 60. 2 piso Teléfono.

SE ALQUILA HERMOSA HABITAción independiente; baño con agua caliente y fría; comida inmejorable, matrimonio o tres personas. Calle Neptuno 256 entre J e I. Telf. F-3837 precio módico.

FAMILIA RESPETABLE ALQUILA dos hermosísimas frescas habitaciones, servicio comidas, teléfono; a personas honorables; sin niños. Reparaciones, informes; traer muebles, no colchones. San Lázaro 108, bajos.

SE ALQUILA MAGNIFICA HABITAción con vista a la calle y baño frío, agua fría y caliente; todo confort; trato esmerado; Industria frente al teatro Campoamor

CASA DE FAMILIA. INDUSTRIA No. casi esquina a Colón. Habitación grande y fresca amueblada a hombre solo dos compañeros $12. También habitación de una amplia sala a profesionales. Telf. N-1056.

VEDADO 357 ALTOS, ENTRE SAN Nicolás y Manrique, habitaciones con departamentos muy frescos. Con o sin muebles. Moralidad absoluta, mujeres y tranquilidad. Se exigen referencias. Precios razonables, e-mail M-1436

EDIFICIO «CUBA» SEIS PISOS. Empedrado No. 42 antiguo. 360 metros, entre Habana y Compostela. Se alquilan amplias y ventiladas habitaciones, muy baratas, ascensores, lavabos, luz toda la noche, comida y moralidad. Telf. M-5113.

SE ALQUILA EN COMPOSTELA NUmero 457, entre Teniente Rey y Muralla, espaciosos y frescos aparamentos y habitaciones acabados de pintar. Llaves e informes en la misma. Propietario: Aguiar número 305, entre San Pedroso.

EN LA CUADRA DEL CAPITOLIO casa moderna acabada de fabricar se alquilan espléndidas habitaciones ventiladas y frescas a personas solas o matrimonios sin niños. Lujoso. Agua y luz a todas horas. Teléfono. Amistad No. 376 casi esquina a Barcelona. Pedimos referencias y moralidad. No hay cartel en la puerta.

NAVES-LOCALES

SE DE MAMPOSTERIA DE 400 metros en Arango y Guasabacoa. Razón de situación. Informes: Telf. M-[illegible].

HABANA 159, ENTRE RAYO Y SAN Nicolás, local 35 metros fondo, propio para comercio industria u oficinas. Informes: calle 4 núm. 460, bajos, entre 19 y 21, Vedado.

SE ALQUILA LOCAL: LUGAR CENTRICO, frente esquina dos cuadras de los Leones, propio para pequeño comercio, barbería. Picota No. 276 esquina a Tejadillo. Precio de ocasión. Informes: Leyte Vidal: M-2222.

LUGAR CENTRICO PROPIO PAra zapatería, boutiquete casa de modas, peluquería se alquila la planta baja en casa de nueva fabricar compuesta de local y tres habitaciones; comedor, cuarto y servicio de criados. Informes primer piso. Amistad No. 376 esq. a Barcelona Agua a todas horas.

SE ALQUILA UN GRAN LOCAL PAra industria o comercio en Calzada de Concha 956. Acaba de repararse. Mide más de 400 metros. Informes: Teléfono X-2664

SE ALQUILA LOCAL PARA COMERCIO Monserrate Nro. 481. Informan Aguila Nro 416 Telf. M-4022

HABANA 172 SE ALQUILA ESTA casa preparada para fábrica de helados u otra análoga. Verla: de 8 a 11 y de 2 a 5 p m. Informan Teléfono F-2090.

SE ALQUILAN DOS NAVES MIL metros Subirana y Desagüe entre Infanta, Carlos III y Belascoaín, muy modcrado. Informa Vinatea, Cabrel Seco y Peñalver.

SE VENDIDO LOCAL, CALZADA DE Concha del Monte 518, local moderno de más de 300 metros con tres puertas de hierro, propio para industria y comercio. Alquiler módico. Informes Teléfono F-2649.

NAVES Y LOCALES ACABADOS DE fabricar, se alquilan desde 60 metros a 300. Todos con pavimentos de mosaicos y sin columnas intermedias; propios para cualquier negocio y otro propio para depósito de frutas, teniendo nueve departamentos para familias en la parte alta. Marina y Ensenada, a una cuadra de Concha y de la Quinta del Centro Gallego; «La Benéfica».

CAUSA PROPIO COMERCIO, CAFE, depósito etc. Llaves en vidriera del local. Informa: Armando Ruz. M-2943 Alquiler rebajado.

VENDO TODOS LOS ENSERES Y cosas y cedo contrato de pequeño local en el corazón de la Habana, apto para cualquier giro en pequeña escala. Listo para surtirlo y con 2 cuadras de calle. Sr. Fernández. Teléfono A-8366

ALQUILERES

85 NAVES - LOCALES

SE ALQUILA UN LOCAL QUE MIde 6x28 metros. Informan en Marqués González 513 (altos).

SE ALQUILA LOCAL PROPIO PARA comercio, en la calle Habana 659, entre Muralla y Sol, informes en el mismo.

87 HABANA

ALQUILO: SAN RAFAEL 1111, ALtos entre Basarrate y Bruzón: sala; saleta; 3 habitaciones; baño; comedor; cocina; servicios criados; $45.00. Informes: Leyte Vidal: M-2222.

$35.00 SEGUNDO PISO ALTO: SAla; comedor; 3 cuartos; baño; cocina grande; brisa. Gloria 576, entre San Nicolás e India, próxima Monte. Mucha agua. Llave en los bajos; FO-1217.

$25.00 PISO ALTO INDEPENDIENte: sala; comedor; dos cuartos; baño; cocina; etc. Esperanza 407, entre Carmen y Iguras, próxima Terminal. Sumamente fresca. Agua abundante. Llave: carbonería: FO-1217.

ALQUILO: SAN JOSE 661 Y 669 BAjos, entre Belascoaín y Gervasio: sala; saleta; 3 cuartos; comedor; servicio criados. Informan en la misma, de 10 a 12 y de 4 a 6.

SAN JOAQUIN 380, BAJOS, ENTRE de pintar: sala; 3 cuartos; servicio Monte y Omoa. Se alquila acabado moderno; amplios patios. Díaz Quirós, Egido 560.

GERVASIO 64, ENTRE SAN LAZARO y Lagunas. Se alquilan altos y bajos acabados de reedificar. Compuestos uno de sala; comedor; tres habitaciones y demás servicios. Agua abundante. Las llaves en la misma, de 1 a 5.

ALQUILO: UNA CUADRA PRADO, piso bajo, casa Animas 158: sala; comedor; cuatro habitaciones; baño completo; patio. Llave e informes en la misma, de 9 a 11 y de 2 a 5. Telf. F-4878.

ALQUILO MODERNOS BAJOS Y ALtos, Carlos III núm. 1057, frente Quinta Molinos, con sala; saleta; cinco habitaciones; hall; baño intercalado; pantry; cocina; comedor fondo. Informes: U-1670.

LUZ NUMERO 209, ENTRE CUBA y Damas. Alquilo fresco alto: sala; comedor; cuatro cuartos; baño; cocina; etc. Se exigen referencias. Precio: $40.00. Informes: Aguiar núm. 107, bajos.

MAGNIFICOS ALTOS MODERNOS, bien ventilados, Infanta esquina Cádiz: recibidor; sala; tres habitaciones grandes; comedor; magnífico baño; terraza; cocina. Muchas vías comunicación. Llave tintorería. Propietario: I-3868.

ALQUILO: LEALTAD 71, SEGUNDO piso: sala; tres cuartos; comedor; cuarto y servicio criados; demás comodidades. Informan en la misma. Telf. FO-3793.

ALQUILO BAJOS AGUIAR 21, ZAguán, sala, recibidor, tres cuartos, baño; comedor; patio; traspatio; cocina; cuarto servicio de criados; garage. Informan: M-6948 y F-5169

ALQUILO EN EDIFICIO TROCADEro 255 esquina Amistad. Sala, comedor, 2 habitaciones; baño intercalado, cocina; despensa; olavaderos. Informan azotea. Telf. M-6453

SE ALQUILA MODERNA CASA INdio 64, bajos entre Monte y Corrales a familia de moralidad. Informes en el alto.

ALQUILO: INFANTA 1101, ESQUIna Benjumeda, al lado botica; sala; comedor; dos cuartos; baño intersalado; cocina gas; calentador; moderna. Informes: piso por Benjumeda. Telf. U-2595.

ALQUILO: INFANTA 1101, ESUIQA Benjumeda, segundo piso: sala; comedor; recibidor; tres cuartos; baño intercalado; cocina gas; calentador; balcones dos calles. Informan primer piso por Benjumeda. Telf. U-2595.

EN $20.00 SE ALQUILA LA ACCEsoria de Marqués González letra A. entre San José y San Rafael, acabada de pintar. Compuesta de sala y una habitación; patio; baño; etc. Llaves en el puesto de frutas de San José y Marqués González. Informes: Agustín Alvarez Jr., Aguiar 305. Telf. A-7830.

SAN RAFAEL 466, ENTRE LEALTAD y Campanario. Alquilo amplia y fresca casa, segundo piso, lado derecho (entrando): sala; saleta; cuatro habitaciones; baño intercalado; comedor; cocina; habitación y servicio criados. Precio: $50.00. Puede verse de 8 a 11 a. m. y de 2 a 5 p. m. Más informes: Telf. F-4993.

SE ALQUILAN EL 1o. Y 2o. PISO de San Lázaro 503 tres habitaciones; baño completo; todo el servicio moderno; abundante agua y fresco. Informes en el «Bar».

SE ALQUILAN LOS ALTOS DE SUbirana y Sitios, 3 cuartos; baño; cuarto de criados y servicio. Informan en Subirana y Maloja (Carnicería.)

JOVELLAR 54 ENTRE ARAMBURO y Hospital. Magnífico piso alto, con sala; saleta tres grandes habitaciones; baño completo; comedor; cocina; cuarto y servicios criados. Informan la misma.

NEPTUNO 976 CASI ESQUINA A Hospital. Local para establecimiento, con dos habitaciones, baño y cocina. Llaves informan: San Miguel 876 altos, casi esquina a Hospital.

SE ALQUILA EL 2o. PISO DE LA casa Manrique No. 101 esquina a Lagunas con sala, comedor, tres cuartos y demás servicios. La llave e informes en la misma.

ALQUILO SEGUNDO PISO VIRTUdes No. 672 casa moderna, fresca y cómoda; compuesta sala; saleta; 4 cuartos, baño intercalado en colores. Comedor, pantry y cocina. Servicio criados independiente. Informan bajos.

SE ALQUILA, MURALLA 321 ESQ. A Compostela, primer piso, sala, saleta comedor; cuatro cuartos; baño; cuarto y servicio criados. Llaves en el café. Informa Roces M-2284.

PASAJE GIQUEL 7 Y 9 ENTRE NEPtuno y San Miguel, pisos nuevos altos y bajos, sala; comedor; dos habitaciones baño de lujo, buena cocina servicio de criados sin estrenar, llaves en la misma.

CADIZ 174 ENTRE INFANTA Y Cruz del Padre. Se alquila primer piso moderno sala, recibidor, 3 habitaciones; baño intercalado; cocina comedor. Llave último piso. Teléfono A-9745

MAXIMO GOMEZ No. 1269, ESQ. A callejón de Orozco, casa moderna, compuesta de sala, tres habitaciones; baño intercalado; comedor cocina y servicios de criados. Inf. Aguila 814, al Telf. M-3448.

SE ALQUILAN LOS ALTOS DE Oquendo 118, compuestos de sala, comedor; tres habitaciones; baño y servicio completos con agua abundante. Informan: Telf. M-2564.

SE ALQUILAN

CAMPANARIO 612 y 614

Apartamentos de distintos tamaños y precios, véalos le gustarán, pregunte al encargado en la misma.

DIEZ DE OCTUBRE 66 y 68

Apartamentos muy frescos y económicos, pídale al encargado se los enseñe.

MONTORO 109

Moderno chalet de dos plantas con garage, propio para familia de gusto. La llave en el mismo.

SERRANO ESQUINA A ZAPOTES

Santos Suárez, magnífico chalet de dos plantas propio para familia extensa y de gusto con seis amplias habitaciones dos baños, garage; servicio de criados etc. Su precio $60.00.

Para más informes:
THE NATIONAL CITY BANK OF NEW YORK
Administración de Bienes
Teléfonos: A-9897

ALQUILERES

87 HABANA

SE ALQUILA LA ESPACIOSA CAsa de Trocadero 205, casi esquina a Industria, altos y bajos, a una cuadra del Prado, acabados de reedificar. Los bajos: $50.00; altos: $55.00. Informes en la misma y dueño: Morro 198. Telf. M-2117.

EDIFICIO «ARBOS» OQUENDO 308 entre San Rafael y San Miguel. Alquilo apartamentos frescos e independientes. Informan en la misma.

EN $50.00 SE ALQUILAN LOS ALtos de Neptuno 1.209 entre Basarrate y Mazón Sala, saleta, tres cuartos; baño intercalado; pantry y servicio de criados.

ALQUILO MARQUES GONZALEZ 656 moderno, bajos: sala; comedor; baño intercalado; tres habitaciones; cocina. Llaves encargado.

ALQUILO HERMOSO SEGUNDO PIso, Zenea 226 entre Escobar y Gervasio. Sala, recibidor, tres cuartos, comedor, cocina, baño intercalado y de criados. Informan Muralla 474 departamento 107 entre Cristo y Bernaza.

ALQUILO CASA LEALTAD 68 ENtre Lagunas y San Lázaro, segundo piso; brisa; sala; comedor; tres cuartos; baño; cocina; en azotea dos cuartos con baño $50.00. F-5179

CONSULADO 252, CASA PARTICUlar desea familia formal para mandarle comida: tamal; croquetas; bacalao a la vizcaina; papas rellenas, mariscos. Esmerada limpieza y hora fija Telf. M-3376

27 DE NOVIEMBRE 116 ENTRE ESPADA Y HOSPITAL

Casas de sala, comedor, dos habitaciones, baño intercalado completo, cocina. No les falta nunca el agua. Desde $20.00.

INFORMES U-5858

ALQUILO BAJOS LEALTAD 1012 recibidor, sala; 3 habitaciones; baño; cocina de gas y carbón; patio. La llave en los altos. Teléfono A-7060. Alquiler 30 pesos.

EN $25.00 SE ALQUILAN LOS ALtos de Tenerife Nro. 218 entre Belascoaín y Rastro. Sala; dos cuartos; cocina y baño completo moderno; azotea. Informan en la misma.

CAMPANARIO 209

Se alquilan frescos y amplios altos con sala, saleta, balcón, comedor, siete cuartos; baño; pantry; cocina; cuarto y servicios de criados. Informan Telf. M-1454.

SOLEDAD 254 ALTOS, ESQUINA Animas. Sala; dos amplias habitaciones; pequeño comedor; cocina; baño. Véala: de 8 a 12 m. y de 2 a 6 p. m. $25.00. Informan F-2090.

LAGUNAS 204 2o ALTO ENTRE Perseverancia y Lealtad. Sala; recibidor; 3 habitaciones; baño completo; comedor; cocina; cuarto criados. Llave en la misma. Informan A-8633 y F-5689

SAN JOSE Nro. 1268, ENTRE MAzon y Stadium, $16.00, edificio de apartamentos, con sala; dormitorio; baño; patio y cocina. Informes en la misma.

$30.00 SAN RAFAEL $Nro. 804 ALtos, entre Oquendo y Soledad; sala; comedor; dos cuartos, baño y cocina. Verse a cualquier hora. Informes bufete de Arellano M-3936

SEGUNDO PISO MODERNO, BElascoaín 909, entre Figuras y Escobar. Sala, saleta; 3 cuartos, baño intercalado; comedor amplio; cuarto y servicio criados; cocina y calentador gas. Informan: Belascoaín 356, altos. Teléfono U-5537

CONSULADO 9 CASI ESQUINA AL Paseo del Prado. Se alquila en moderno Edificio, propio para personas de gusto, excelente piso alto. Recibidor; sala; hall; dos dormitorios; con closets; baño completo intercalado; cuarto y servicio de criados. Hay elevador día y noche. Informes misma.

NUEVA DEL PILAR ESQUINA A Arroyo muy cómodas casitas; sala; saleta; dos habitaciones, etc Informes mismo edificio Nro. 214 altos.

$20.00 ALQUILO LAGUNAS 209 SEgundo piso. Sala; comedor; un cuarto; cocina y servicios, agua abundante. Informes misma 9-12 y 2-6.

ESTEVEZ 15, PROXIMA A MONTE. Se alquilan un primero y segundo piso, sala; dos habitaciones; comedor; baño intercalado; agua impulsada. Abierto de 2 a 5.

ESTRELLA 217, ALTOS ENTRE SAN Nicolás y Manrique, sala; recibidor; 4 cuartos; comedor; cuarto criados. Precio: $50.00. Dueño; teléfono U-1835

ALQUILO LOS ALTOS CONCORDIA 306 con sala; saleta; 2 habitaciones cocina y baño. Informan en la misma de 8 a 11 y de 1 a 4.

ALQUILO ALTOS COMPOSTELA ESquina Chacón. Precio: $30.00. Informes: FO-1480 y FO-1719

SAN MIGUEL 1109 MEDIA CUADRA de la Universidad, primer piso acabado de fabricar; sala; saleta corrida; tres cuartos; baño de color; comedor corrido; cocina; despensa; cuarto servicio criados: $60.00. Llave en los bajos. F-6316

SE ALQUILA UN PISO SAN RAfael y Marqués González, altos de la botica. Telf. U-1427

ALQUILO: $50.00, SAN LAZARO 510, altos modernos, claros, frescos, acabados de pintar, agua abundante; sala; saleta; 3 cuartos; salón comedor; y servicio criados en $30, claros y frescos altos Aguila 819, sala; comedor, 3 cuartos etc. Dos meses en fondo.

SE ALQUILA HERMOSO SEGUNDO piso, a una cuadra de Carlos III y otra de Belascoaín, con sala; saleta; cuatro cuartos; baño intercalado; comedor al fondo; cocina; cuarto y servicio de criados. $40.00. Santiago 558 entre Jesús Peregrino y Pocito. Informan en el primer piso.

EN $3400 SE ALQUILA LA ACCEsoria Marqués González letra C. entre San José y San Rafael, acabada de pintar, compuesta de sala; una habitación; dos patios; baño completo; calentador y cocina. Llaves en el puesto de frutas de San José y Marqués González. Informes: Agustín Alvarez Jr. Aguiar No. 305 Telf. A-7830.

88 VEDADO

VEDADO. — ALQUILO CHALECITO acabado pintar D Nro. 503 entre 23 y 21. Jardín, portal; sala; comedor; 4 cuartos; baños agua caliente. Informan Tamarindo 48.

ALQUILO MODERNOS ALTOS, 19 número 1307, entre 22 y 24: dos terrazas; sala; 3 cuartos; baño intercalado y demás comodidades; cuarto y servicio criado. Mucha agua. Llave en los bajos. Informan: I-3612.

SE ALQUITA AMUEBLADA EN LA calle 4 entre 21 y 23, Vedado: cuatro habitaciones; dos baños intercalados; gran comedor; preciosas decoraciones; cuarto y servicio de criados; garage para dos máquinas; cuarto y servicio de chofer; terraza. Informes y llave en Padial: M-8632.

4 Nro 603 entre 25 Y 27 ALTOS Y bajos independientes. Portal; sala; antesala; 4 cuartos; baño intercalado, saleta de comer; cuarto y servicio de criados. Agua abundante. Informan 23 Nro. 959 F-2188

SE ALQUILAN EN $28.00 LOS ALtos de 8 No. 460 entre 19 y 21. Terraza, sala; comedor; 2 cuartos; baño y cocina. La llave en los bajos Telf. F-7013.

SIN ESTRENAR. ALTOS DE LA CAlle 6 No. 456 entre 19 y 21 compuesto de sala; comedor; cuatro habitaciones; baño de color intercalado; cocina moderna; cuarto y servicio de criados. Puede verse de 9 a 12 y e 2 a 6 p. m. Informan en la misma.

ALQUILERES

88 VEDADO

CASA 23 ENTRE 20 Y 22 NUMERO 1410 toda decorada: recibidor; sala; tres habitaciones; comedor; etc. También apartamento independiente: dos habitaciones; sala; comedor; demás servicios. Pronto a desocuparse; cancha de squash particular. Verla de 10 a. m. adelante.

CASA MODERNA: JARDIN; SALA; comedor; dos grandes habitaciones; baño intercalado; closet; cuarto y servicio de criados; gran patio con frutales. C. número 712, entre 29 y 31. Vedado.

VEDADO. CALLE 2 Nro. 313, ENTRE 13 y 15, alquilo casa sala, saleta, cuatro cuartos, baño intercalado completo, comedor grande fondo; fresca y limpia. Informan la misma y Habana 264. M-2474

EN J ENTRE CALZADA Y NUEVE alquilo frescos y espaciosos bajos con portal; sala; hall; 6 habitaciones; 2 baños intercalados; pantry y cocina; garage y demás servicios. Llave al lado Inf. F-5368.

ALQUILO CRECHERIE 15, BONITO y fresco piso baño. Sala, comedor, tres cuartos, cocina y bao. Informan Muralla 474 departamento 107 entre Cristo y Bernaza.

SE ALQUILAN

En $32.00 los frescos y modernos bajos de 12 número 303, Vedado. La llave en la bodega. Informan en los altos.

SE ALQUILA UN PISO O No. 10 EDIficio Piloto frente Parque Maine, con muchas comodidades, puede verse todas horas. Informes llave en la misma.

ALTOS MODERNOS, PRIMER PISO A esquina Zapata, Vedado. Sala; comedor; dos habitaciones con closets. Refrigerador eléctrico. Ultimo precio: $36. Informan en el mismo edificio.

AVENIDA DE LOS PRESIDENTES 155, chalet moderno, vestíbulo, amplia sala; biblioteca amueblada; comedor; 5 habitaciones; 2 baños intercalados; cuartos y servicios criados, garage; lavadero y patio. Telf. F-7388.

ALQUILO PRIMER PISO VEDADO Quinta Nro. 207, entre E y F, jardín; zaguán; terraza; sala; cuatro cuartos; comedor; baño intercalado; servicios de criados; garage. Alquiler: $50.00. La lave al lado teléfono: A-7060

VEDADO CALLE D. No. 253 ALTOS, entre 11 y 13, a una cuadra del colegio de La Salle. Se alquilan excelente y moderna casa. Recibidor; sala; hall; seis cuartos con closets; dos baños completos intercalados; pantry; comedor; cocina; dos cuartos de criados y garage. Llaves en la misma. Informes Obispo 202.

VEDADO. SE ALQUILA EN 11 ESquina a 4 en el Vedado, Moderno piso alto. Recibidor; sala; comedor; tres cuartos con closets; baño intercalado completo a todo lujo. Cuarto y servicio de criados. Entrada independiente para proveedores. Hay garage si se desea. Informes en la misma el portero.

89 CERRO - PALATINO

ALQUILO: SANTO TOMAS 12 ANtiguo esquina Arzobispo: sala; 2 cuartos; baño; cocina y apartamento C. del Pasaje de Arzobispo 160. Informan en el mismo.

90 MARIANAO - REPARTOS

SE ALQUILA CASA EN SANTA Emilia entre Santa Julia y Línea del Ferrocarril, Marianao, villa María Antonia; portal; sala; comedor; cuatro cuartos; cocina; baño; servicio de criados. Gran patio. Acabada de pintar y arreglar. Informan: Mendoza y Compañía, Obispo 305. Telf. M-6921, Habana.

ALQUILO (PROXIMA A DESOCUparse) Avenida Central No. 37, entre Victoria y New York, reparto Kohly: jardín; portal; recibidor; sala; hall central; 5 habitaciones; 2 baños intercalados; comedor; cocina; pantry; un cuarto y servicio criados; lavadero; patio; garage y cuarto chofer. Puede verse de 2 a 6 p. m., $90.00. Informes: Leyte Vidal: M-2222.

ALQUILO COMODA Y AMPLIA CAsa Quinta y Dos, Buenavista, Marianao: portad; sala; comedor; una habitación; cocina; baño. Precio de ocasión: $13.00. Informes: Leyte Vidal; M-2222.

LA SIERRA: ALTOS, 4 Y 13, SALA; dos cuartos; comedor; baño; etc., una cuadra ómnibus y tranvías: FO-2969.

ALQUILO CASA NUEVA A UNA CUAdra del colegio Candler College y cerca del colegio de Belén, calle Miramar entre Calzada de Columbia y Núñez. Tiene 3 cuartos y garage. Precio: 40 pesos. Telf. FO-1447. Sr. Tomé.

SE ALQUILA UNA MODERNA CAsa de dos habitaciones garage y demás comodidades y un hermoso chalet de dos plantas; cinco habitaciones; garage y demás comodidades en la Ampliación de Almendares. Ambas en la Avenida 11 y calle 10. La llave en la bodega de 11 y 11. Informes A-8465 e I-3209

VIBORA. LOMA CHAPLE ALQUILO modernos altos Morell 3, terraza; sala; galería; 3 cuartos; cuarto criado; comedor; pantry; baño intercalado; garage. Llave informes: bajos. Teléfono F-7029

ALQUILO ACABADO DE PINTAR, hermoso chalet dos plantas, Treinta entre Tercera y Quinta, Miramar. Jardín; portal alrededor; sala; comedor; pantry; cocina; cuarto criados; baño; criados; Garage, cuarto chofer; baño visitas; seis habitaciones familia; tres baños; recibidor; terrazas y demás comodidades para personas de gusto, Aguilera, Mercaderes 213 M-8628 y U-6509.

ALMENDARES. B. ENTRE 16 Y 18, lujoso chalet dos plantas. Salones recibo; biblioteca; siete habitaciones; cuatro baños. Muy decorado; Cuatro cuartos criados. Servicios. Garage, Verla 12 a 6 p. m. Informan F-4309.

REPARTO ALMENDARES 14 y D. 70 pesos. Chalet dos plantas, estilo colonial, para personas de gusto. Bajos: Bello portal a las dos calles, gran sala, espléndido comedor, toilet, amplio pantry cocina (cocina eléctrica), cuarto criado, garage y jardines. Altos: Escalera mármol, recibidor, hermosa terraza cubierta a las dos calles, tres magníficas habitaciones con dos baños (uno de ellos modernísimo, completo y en colores), hall. Puede verse a todas horas con la familia que aún está en la casa. Más informes, al dueño. Telf. F-3755.

MIRAMAR: 5ta. AVENIDA ESQUIna a 8. Espléndida residencia lujosa y amplia, moderna, acabada de pintar. Rodeada jardín. Informan Teléfono F-7787.

AMPLIACION DE ALMENDARES.— Avenida 8 entre 13 y 14, solar de 24 varas frente por 59 de fondo. Se da muy barato. Informes: Lealtad 567. Telf. A5-1632

EN LA SIERRA CALLE TERCERA entre 8 y 10, se alquila moderna casa toda decorada, con 3 amplias habitaciones, lujoso baño, garage; cuarto alto con servicio. etc. Puede verse durante todo el día. Informes: FO-2551.

AMPLIACION ALMENDARES; CASA nueva, Tercera Avenida entre 9 y 10, cuatro cuartos; garage; lujoso baño; excelente cocina; demás comodidades. $45.00. Informes: FO-1004 e I-6205.

AMUEBLADA

Se alquila: perfectamente amueblada, lujosa residencia, acera sombra, 3 amplias habitaciones con closets; hall; 2 baños lujo; living-room, estudio, comedor; pantry; refrigerador eléctrico; cocina; cuarto y baño criados, garage; en 8 entre 11 y 13 La Sierra FO-1346 M-1072.

ALQUILO EN LA CALLE 9 Nro. 20, entre 16 y 18, Marianao altos con sala; saleta; terraza; 3 habitaciones y doble servicio Precio: $30.00. La llave en la Ferretería.

ALQUILERES

90 MARIANAO - REPARTOS

$13.00 GENERAL MONTALVO Y D. Reparto Larrazábal cerca Ciudad Militar una cuadra tranvías y otras vías de comunicación, alquilamos casitas recién construidas, compuestas de sala; dos amplias habitaciones, baño agua fría y caliente, cocina y ipatio. Informan: FO-7827

LA SIERRA SE ALQUILA EN A ENtre 8 y 10 cómoda casita al fondo, con local para automóvil y calentador, para el baño. Inorman en la carnicería.

SE ALQUILAN (REBAJADOS) LOS altos de la Avenida de Columbia Nro. 12, tres cuartos, baño intercalado, pantry servicio de criado; garage informan FO-7786

SE ALQUILA EN MIRAMAR: ESpléndida residencia, lujosamente amueblada: gran portal; hall; living room; comedor; biblioteca; terraza; cuatro cuartos; tres baños; cuatro cuartos criados; garage para cuatro máquinas; radio; vaijilla; frigidaire: $225.00. Informan: F-2880.

91 JESUS DEL MONTE - VIBORA

SE ALQUILA EL CHALET VILLA Mercedes, Gertrudis entre Segunda y Tercera, con jardín; sala; hall; 4 cuartos; saleta de comer; baño; cuarto de criados y un gran patio. La llave e informan: Gertrudis esquina a Tercera.

ALQUILO EN $20.00 CASA DE MAMpostería, calle Milagros número 275, entre Armas y Lawton: sala; saleta; tres cuartos; baño; cocina y buen patio. Llave en 277. Informes: Telf. I-5490.

ALQUILO ESPACIOSA, VENTILADA y cómoda casa, con una situación inmejorable; Calzada 10 de Octubre 916, entre Luz y Chaple. Llave e informes a todas horas, en el 920.

SANTA IRENE 171 ALTOS ENTRE Flores y San Benigno terraza; sala; saleta; comedor; tres cuartos; baño intercalado; cuarto y servicio de criados. Puede verse a todas horas. $35.00 M-3763.

SE ALQUILA LA CASA CALLE DE Armas No. 922 entre Santa Catalina y Milagros; Sala; recibidor; tres habitaciones; baño intercalado; comedor; cocina; en los altos una habitación y servicio sanitario. Informes: Telf. FO-1450.

ALQUILO LIBERTAD 162 ENTRE Concejal Veiga y O-Farrill portal; sala; tres habitaciones; comedor; baño intercalado; calentador; cocina; patio. Acabada de pintar $25.00.

ALQUILO HERMOSO CHALET

Dos plantas hall; sala; comedor; cocina; cuarto criados; 6 cuartos; 2 baños; garage; lavadero; jardín. Calle Segunda y Josefina Vibora. Llave en la misma. Informan FO-1100.

ESTRADA PALMA 111 CERCA CALzada, altos, 5 habitaciones y sala, comedor, hall etc. Llave allí. Informes I-6348

DELICIAS 162, ENTRE SAN FRANcisco y Milagros. Altos moderna, sala, comedor, 3 cuartos, baño intercalado $27 Llave allí. I-6348

SAN LUIS No. 72 ENTRE MANGOS Princesa, sala, comedor, dos habitaciones; cocina y baño. Informes Aguila No. 814 Telf. M-3448.

J. H. GOOS No. 27 ENTRE ESTRAda Palma y Luis Estévez, sala, dos habitaciones, comedor, baño y cocina. Inf. Aguila 814 Telf. M-3448.

SE ALQUILA AVENIDA PORVENIR 565, esquina a Dolores; casa moderna, muy cómoda y barata. Tiene portal, sala; hall; 3 habitaciones; comedor; cuarto criados. Siempre hay agua. Teléfono X-2664

SE ALQUILA LA FRESCA Y VENtilada casa de Tercera 163 casi esquina a Josefina Vibora, sala; comedor, dos grandes cuartos; baño intercalado; agua caliente; cocina; patio y traspatio, toda decorada Informes y llave Laguerueta y 4a. bodega Teléfono X-2388.

DIEZ DE OCTUBRE 1118 ESQUINA Santa Catalina; 2 plantas independientes: portal; sala; saleta; 4 amplias habitaciones; comedor; cocina; baño completo; cuarto y servicio criados. Verla 10 a 12 y 2 a 6. Informan: F-2090.

SE ALQUILA LA CASA SAN MAriano 269 entre Armas y Porvenir compuesta sala, comedor 2 cuartos, baño; cocina; sótano y un patio. Ultimo precio $20.00. La llave en la bodega Informan M-2714.

ALQUILO CASA ENCARNACION No 66 entre Dolores y San Indalecio; portal; sala; comedor; cuatro habitaciones; baño; agua caliente y fría. Llave bodega San Indalecio. Informan F1-7672

SE ALQUILA GRANDIOSA RESIDENcia, tipo chalet, en la Víbora. Estrada Palma 214 esq. Concejal Veiga. Jardín; portal corrido; recibidor; sala; saleta; comedor; pantry; closet; hall; cocina; baño completo; patio; 2 cuartos criados y servicios. Altos: 6 cuartos; terraza; baños completos; cuartos y sevicio ciados. Amplio garage. Informes misma.

SE ALQUILA LA CASA BUENAVENtura 467 entre Pocito y Dolores, sala; saleta; 3 habitaciones; baño intercalado completo; cocina, patio y traspatio; precio. $30. Informan teléfono A-6040 «La Emperatriz», San Rafael 260.

92 SANTOS SUAREZ - MENDOZA

ALQUILO CASA MODERNA SEPArada por pasillos de las colindantes en alturas de Mendoza; tranvía Santos Suárez; jardín; portal; sala; saleta; tres cuartos; baño completo intercalado; cocina y servicio de criados $30. Goicuría 74, cerca de Libertad.

EN SANTA EMILIA 310 EN SANTOS Suárez se alquila magnífica casa con sala; saleta; cuatro cuartos; baño intercalado; espléndido hall y garage. Informan en la misma de 2 a 6 p.m.

ALQUILO VENTILADO Y FRESCO San Indalecio No. 275, bajos, esquina San Leonardo: portal; sala; 2 habitaciones; baño; comedor; patio; traspatio: $25.00. Informes: Leyte Vidal: M-2222.

SALA; SALETA; CUATRO HABITAcione, baños intercalado; balcón; terraza; bomba: $30.00, Luis Estévez 654, cerca Mayía Rodríguez; otra pequeña, bajos. Llaves bodega.

SOLA 317 ENTRE SANTA CATALINA y Milagros, acabada de pintar. Ruta 14. Jardín, portal; sala; comedor; 3 habitaciones; baño intercalado; cocina; patio; servicios criados. M-7816.

CALLE ESTE Nro 53 ESQUINA A Lacret, alquilo casita portal; sala; cuarto; cocina; baño y patio se da barata; informes: Concepción 18, Víbora, llave al lado, carnicería.

DURERGE 410 ENTRE SANTA IREne y Correa amplia y cómoda casa, jardín; portal; sala; hall; 4 cuartos; comedor; cuarto y servicio de criados; galería al costado.

SANTOS SUAREZ. — GOSS Nro. 61 entre Luis Estévez y Estrada Palma, altos

HUNGRIA Y EL MANCHUKUO FIRMARON AYER EL PACTO CONTRA EL KOMINTERN

"HECHOS, NO PALABRAS"

A Escipión Pujol, con adhesión y viva simpatía

No he de referirme en estas líneas al coronel Batista; tampoco a los festejos y homenajes conque la hospitalidad oficial le agasaja tan justamente; ni mucho menos a las ligeras, asombrosas interrogaciones y respuestas que el Presidente del P. R. M., licenciado don Luis I. Rodríguez, se hizo y se respondió a sí mismo durante el mitin obrero-burocrático que el propio Partido de la Revolución Mexicana, mancomunadamente con la C. T. M., y con los empleados públicos, celebraron en honor del Jefe del Ejército de Cuba. De lo primero, porque la estancia del coronel Batista en México ha permitido constatar que es un hombre cuyas ideas políticas equidistan del comunismo y del fascismo; y, por tanto, ya no hay por qué defenderlo de los ataques que acá le prodigaron por sus supuestas tendencias fascistas y dictatoriales, los reducidos núcleos izquierdistas de México. De lo último, porque casi redunda decir que los «retrógrados» mexicanos—como llama el propio licenciado Rodríguez a quienes se asombran del súbito cambio de opinión de los marxistas de México respecto del coronel Batista, al que hace apenas unos meses reputaban «fascista», «burgués» y «reaccionario»— no han podido sino asombrarse de que sean precisamente los grupos radicales que constituyen esencialmente el P. R. M., los que, con una generosidad tanto más desconcertante cuanto insólita entre los hombres que propugnan la doctrina implacable de Marx, le honren y reconozcan al fin como paladín de la Democracia.

He de referirme a unas palabras pronunciadas por el coronel Batista en aquel mitin—palabras tanto más persuasivas cuanto que su expresión obedece a la conciencia que el propio jefe militar cubano tiene de su obra—para relacionarlas con una idea generosa de Rosario Sansores, —la fundación de «La Casa del Escritor»—que yo prohijé y propalé en esta plana del DIARIO hace pocas semanas.

Con voz que denotaba una emoción sincera, que acaso no sintieron ni el licenciado Luis I. Rodríguez, ni el licenciado Lombardo Toledano, ni todos los licenciados que aprovecharon la oportunidad del mitin para catequizar, sin conseguirlo, al coronel Batista, este sintetizó en aquel acto su «modus faciendi» político: «El pueblo necesita hechos, no palabras ni promesas». (Los que asistimos al mitin desde nuestra casa, gracias a la maravilla de la radio, no pudimos sino sonreír reaccionariamente imaginando la desagradable, disimulada impresión anti-fascista que debieron experimentar nuestros líderes y sublíderes políticos y sindicables al escuchar aquellos conceptos).

Es corriente en Cuba, donde la Revolución del 4 de Septiembre de 1933 se hizo para redimir realmente al pueblo cubano, que los hechos precedan a las palabras. Allá se había actualmente de lo que se hizo, no de lo que se va hacer, como solía hablarse antaño; pero cuando las circunstancias exigen que sean las palabras las que precedan a los hechos, entonces las palabras van seguidas inmediatamente de la acción. Y dando el ejemplo, como corresponde, como es obligación ineludible de todo gobernante animado del firme, sincero propósito de cumplir fielmente su delicada misión, el régimen imperante en Cuba ha imbuido en este ideal ejemplar a todos o casi todos los cubanos.

Cuando Rosario Sansores reavivó la idea de fundar «La Casa del Escritor» en México ni ella entonces, ni yo después al apoyarla, tuvimos fe en una benévola acogida de los escritores, periodistas e intelectuales, compatriotas nuestros. Tampoco la tuvimos cuando, tres o cuatro años atrás, el ilustre José de J. Núñez y Domínguez intentó y hasta inició algo semejante. Son muy dilatadas y profundas las simas sectarias que nos separan a los mexicanos, para que baste la iniciativa generosa de una mujer o de un hombre que honran con su pluma la poesía y la prosa nacionales, a conglutinarlos en el común interés profesional.

Había que hacer algo, sin embargo, a efecto de intentar de nuevo la realización de aquel proyecto unificador; y un poco por patriotismo frente al ejemplo de los intelectuales de otros países —Cuba, la Argentina, Uruguay y Europa en general— que cuentan de tiempo atrás con asociaciones de esta naturaleza, y otro poco, quizás, por egoismo, pero por egoismo del bueno, decidí intentar la galvanización del cataléptico proyecto. Una indiferencia descorozonante ha sido todo lo que mi modesto empeño ha hallado alrededor. Ni un comentario, ni un apoyo siquiera circunstancial, ha respondido a la iniciativa en México. Y cuando ya empezaba yo a desechar en mí espíritu la idea, de Cuba, del país donde los hechos preceden a las palabras o éstas van seguidas inmediatamente de aquéllos, recibo el primer aliento, el primer estímulo, para que con dinero cubano de intelectuales cubanos y hasta de cubanos que no son intelectuales, se funde en México «La Casa del Escritor» mexicano.

En carta fechada el 29 de Enero último, Escipión Pujol, cultísimo y brillante, generoso intelectual cubano, me dice: «En el DIARIO DE LA MARINA acabo de encontrar su trabajo sobre «La Casa del Escritor». Y decido molestarlo para ofrecerle mi humilde cooperación... Entre el momento preciso en que concebimos una idea o imaginamos algo y el inicio de la realización, está a veces la «utilidad». Si ese lapso coincide o lo hacemos coincidir «mínimo», la utilidad será máxima. Se me antoja que esta puede resultar una «máxima utilísima»; y empiezo practicándola, con el envío de tres giros postales de un dólar cada uno, después de leer su artículo. Mi intención —y a mí es muy difícil interrumpirme un impulso generoso— es la siguiente: 1o. Estos giros de un dólar, a nombre de «La Casa del Escritor», no son efectuados con el propósito de iniciar la «primera plata» o «primera piedra» del Capital que un techo de tal índole necesita... 2o. Desdoblando la intención, sería posible, con publicidad inteligentemente manejada... no cambiar estos giros sino SUBASTARLOS a los lectores y simpatizadores de la idea de «La Casa del Escritor», que dén más por cada giro. En ese caso si usted acepta, le mandaré veinticinco o cincuenta giros más. Creo que el buen deseo de mucha gente, responderá en sentido favorable. Es posible, imaginándolo con optimismo, que alguien pague $50.00 y hasta 100 pesos por la finalidad que se persigue, en pro de individuos que prestan servicios sociales tan eminentes como los que escriben suelen prestar. 3o. Si, dada a conocer la cuestión los giros no tuvieran la aceptación que imagino, yo mismo estoy dispuesto a pagar cinco dólares por cada uno. Y como mi intención persistirá, volveré a remitírselos valuados en seis dólares cada uno para insistir en el deseo de subastarlos dedicando el fondo a iniciar el Capital de «La Casa del Escritor» en México. 4o. Los tres individuos que han aportado espontáneamente un dólar cada uno para apoyar en efectivo «La Casa del Escritor» son: Alvaro Miranda y Proenza, Capitán de Policía que acompaña al Coronel Batista en su visita a México— «un espíritu interesado en las causas de América y un colaborador y sincero con cuanto acerque o relacione a los hombres»... «Cecilio Alfonso y Escipión Pujol. 5o. No es difícil que pasen de cien los cubanos que hagan una aportación para la finalidad que someto a la consideración de ustedes... 8o. Si durante la permanencia del Coronel Batista en esa Ciudad se publica algo de esta idea, quizá él, que gusta de cooperar en asuntos simpáticos, sea uno de los interesados en comprar uno de los giros simbólicos, multiplicando así cada dólar, con el cambio, en muchos pesos mexicanos. Acepte mis gracias por la tolerancia con que interprete estos párrafos», etc...

Emocionadamente y un poco pesarosamente, se leen los conceptos anteriores. Emocionadamente, porque conmueve que hombres de los que nos separa el Golfo de México y que, por razón de la distancia, parecería natural que les fuera indiferente la situación poco envidiable de la clase intelectual mexicana, se interesen tan viva y generosamente como Escipión Pujol, como el capitán Miranda, como don Celicio Alfonso y como don Pascual Morán, por su porvenir, y se leen también aquellas frases un poco pesarosamente, porque, en verdad, no debe ser muy favorable el juicio que la intelectualidad hispanoamericana pueda formar respecto de la disyunción intelectual y de clase de los escritores de México.

¿Será que hay mayor afinidad entre los obreros, los campesinos y los militares y hasta entre los políticos mexicanos, que entre los intelectuales? ¿O será que han menester de un líder lenguaraz y despótico, para ver estrechamente unidos a los hombres que piensan con su propia cabeza y hacen pensar con ella a los demás?

«La Casa del Escritor» no será nunca un sindicato. ¡Líbrenos Dios! El don precioso de la intelectualidad no debe ser objeto de sindicalización; ya dijo Montaigne que «el espíritu puede ser objeto de préstamo, no de cesión».

Y porque creo que la intelectualidad de México reaccionará gallardamente con el estímulo que hoy le llega de Cuba por mi modesto conducto, yo, el último, sin duda, de los escritores mexicanos, pero no el menos entusiasta en el propósito de fundar «La Casa del Escritor»—nuestra casa— me permito aceptar agradecido la cooperación generosa que por medio de Escipión Pujol nos ofrece la brillante intelectualidad cubana y la pongo a disposición de los intelectuales mexicanos que quieran resolverse de una vez a iniciar, a llevar adelante y realizar el patriótico, ejemplar empeño.

Querido MOHENO JR.

México, febrero de 1939.

EL GOBIERNO HUNGARO DISOLVIO EL PARTIDO HUNGARISTA POR CONSIDERARLO PELIGROSO PARA LA PAZ DEL PAIS

Las autoridades han efectuado más de quinientos arrestos, incautándose de la documentación de ese partido

La Policía afirma que ha recogido pruebas de que estos elementos hungaristas pretendían un cambio en el Estado por medio de la violencia y calumniando al Almirante Horthy

BUDAPEST, febrero 24. (AP.)—El nuevo gobierno de Hungría ha intensificado la campaña contra los social-nacionalistas del país y al propio tiempo se adhirió al pacto contra el Komintern.

El primer ministro Conde Paul Teleky, que tomó posesión el 16 de este mes, ha disuelto el partido hungarista como peligroso para la seguridad pública y en rápidos registros practicados por la policía, en cumplimiento de las órdenes del jefe del gobierno, los agentes arrestaron a más de 500 personas, cerraron todos los centros hungaristas del país después de haberse incautado de la documentación de los mismos y de todo el material de propaganda.

Mientras los registros se hallaban en pleno apogeo, el Ministro de Estado Conde Stephen Csaky, firmaba el pacto contra el Komintern, comprometiendo a Hungría a ayudar a Alemania, Italia y Japón en la lucha contra el comunismo en todo el mundo.

La policía dice que ha recogido pruebas de que los hungaristas aspiraban a un cambio en el Estado por la violencia y que mediante una persistente propaganda, trataban de calumniar al jefe de la nación, Almirante Nicholas Horthy.

Anunciaron los agentes que 60 «importantes personalidades» del partido hungarista han sido enviadas a un campo de concentración de Kistacsa. Allí, por ironía del destino, los antisemitas y progermanos, los hungaristas estarán en contacto con los judíos a quienes se ha encerrado en dichos campos por acusárseles de contrabando y de violar las reglas sobre el visado de pasaportes.

Aunque el programa hungarista es pro-germano, las autoridades dicen que no han podido encontrar pruebas de que recibieran dinero de Berlín, para apoyar el movimiento. Dícese que se practicará una investigación con el fin de saber de dónde procedían los fondos del partido.

Mientras centenares de policías recorrían las calles llevando a cabo las órdenes del gobierno para la disolución del partido, Budapest permanecía en calma bajo la ley marcial que se dictó el 3 de febrero a raíz de la explosión de una bomba en la sinagoga de la calle Dohany.

Las autoridades dicen que en las listas de afiliados al partido hungarista, aparecen los nombres de varias docenas de húngaros prominentes.

El círculo del partido en Budapest, conocido por «La Casa Verde» a causa de que el verde es el color adoptado por el movimiento, se ha calificado de «Hervidero de actividad sediciosa» por el ministro del Interior Frenz Keresztes-Fischer.

En los centros políticos se dice que todos los movimientos nazis de Hungría no caen dentro de la prohibición de hoy.

Hay tres grupos principales de simpatizadores nazis en el país y son: los hungaristas, disueltos hoy; el Frente Nacional, rígido por Janos Sallo, y una facción que acaudilla el adinerado Conde Festetich, miembro del Parlamento.

Los hungaristas constituían el partido más fuerte de los tres y también el más activo.

Muchos camiones llenos de propaganda hungarista llegaron al ministerio del Interior, donde una comisión comenzó a practicar investigaciones.

Las corbatas y bandas verdes de los hungaristas desaparecieron hoy de las calles, después de ponerse en vigor el bando. La policía también estuvo activa, suprimiendo todos los pasquines de los hungaristas.

De las solapas de los hungarissat desapareció también el número 9323 que es el de la celda que ocupó el líder hungarista Ferenc Szalasi, que fué sentenciado en el mes de julio a tres años de prisión.

La policía dice que los miembros del «cuerpo negro», perteneciente a los hungaristas, están obligados por juramentos especiales a acatar las disposiciones del partido, el cual puede imponer la pena de muerte por traición.

Szalasi fué sustituído como líder de los hungaristas por Kalman Hubay, miembro del Parlamento, que no ha sido molestado por la policía.

BUDAPEST, febrero 24: (Transocean).—De fuente bien informada, entérase Transocean que la acción policíaca desarrollada en la madrugada del viernes contra el movimiento hungarista, se debe interpretar como la primera señal de una próxima disolución y prohibición de este Partido de la extrema derecha.

El movimiento tuvo por base el antiguo Partido del Mayor Franz Szalazi, el llamado partido de la voluntad nacional, que hace dos años fué disuelto diciéndose que constituía un peligro para el orden constituído.

Igual final tuvo el segundo intento de Szalazi de fundar un partido en la primavera de 1938 pero el primer diputado elegido del partido de Szalazi, Koloman Hubay, fundó un movimiento hungarista, transformándolo en movimiento radical-derechista, que se extendió por todo el país.

Szlazi no pudo participar en este trabajo puesto que primeramente estuvo sometido a la vigilancia policíaca y, más tarde, condenado a tres años de presidio por el intento de derribar el régimen constituído. Actualmente, cumple dicha condena en el presidio «Estrella», de Szegedin. El movimienot hungarista cuenta con unos doscientos mil miembros y tiene actualmente dos diputados en el Parlamento. Parece que estos diputados no sufrirán las consecuencias de la disolución del partido. Dícese que la disolución y prohibición del partido se fundamentará con el resultado de la investigación sobre lo atentados de una bomba colocada hace bastante tiempo en la Sinagoga principal de Budapest.

Aún no se ha publicado la prohibición oficial.

La Gran Bretaña se propone aumentar el efectivo militar

LONDRES, febrero 24. (Havas).—Varios diputados conservadores presentaron hoy a la Cámara de los Comunes un proyecto de resolución en que se demanda del Gobierno el aumento de los efectivos del ejército inglés. En el preámbulo de la ley se recuerda las nuevas necesidades militares creadas por la situación que atraviesa el mundo, el hecho de que Inglaterra debe estar apercibida contra cualquier agresión, y al mismo tiempo preparada para acudir en auxilio de Francia, si ésta es atacada por otra potencia.

APARECE UNA BOMBA ALEMANA, MISTERIOSAMENTE, EN UNA PLAYA DE INGLATERRA

LONDRES, febrero 24. (Havas).—Una bomba que parece de fabricación reciente, y de marca alemana, apareció hoy en la playa de Salcombe, condado de Devon. La policía y los expertos que la exxaminaron no se pueden explicar su presencia allí. Pesaba dos libras y tenía nueve pulgadas de largo. Fué entregada a los oficiales del ejército inglés, quienes la hicieron estallar. El explosivo abrió un cráter de un metro veinte centímetros de largo y de 60 centímetros de profundidad.

El Magazine Dominical

MAÑANA,

en su edición extraordinaria, reparte DIARIO DE LA MARINA, tanto a sus suscriptores como a los compradores de la calle, el "magazine" dominical de 32 páginas, que inserta, entre otras colaboraciones de interés, las siguientes:

LAS MINAS DEL REY SALOMON,
continuación de la notable novela de Rider Haggard;

EL MATRIMONIO PERJUDICA A LOS ACTORES DEL CINE,
por Sam Lukas (ilustraciones en colores);

AMORES PARA LA PUBLICIDAD,
por Federico Montes;

EL GRITO DE BAIRE,
una "postal descolorida", por Federico Villoch;

EL CINE HABLADO EVITO QUE JOHN BARRYMORE FUERA JARDINERO,
sexto capítulo de la serie en que se relata la vida de los Barrymore;

MONSIEUR DE SIERRA-VALLET ECRIT SES MEMOIRES,
por Eduardo Avilés Ramírez;

CUANDO CHAMBERLAIN VISITO A SU SANTIDAD,
una relación de la visita a Pío XI, del político inglés;

LAS REVELACIONES DEL COMITE DIES Y LA ACUSACION CONTRA LA SECRETARIA DEL TRABAJO,
donde se descubren los manejos comunistas en los Estados Unidos;

EL EJERCITO MAS PACIFICO DEL MUNDO,
relatando la vida de la Guardia Suiza del Vaticano;

EL MUNDO HA PERDIDO MAS DE LA MITAD DEL ORO QUE ENCONTRO,
por James Colhoum;

CON VOLUNTAD SE PUEDE CAMBIAR LA VIDA,
por K. Norris;

EL P. COUGHLIN, REVELACION NUMERO UNO DE LA RADIO,
con una caricatura de Robles;

ENCUENTROS,
por Karel Capek.

Con las numerosas páginas de

MUÑEQUITOS EN COLORES,

la Sección en Rotograbado (siempre nutrida de rigurosa actualidad), y las informaciones ordinarias, esta edición dominical constituye la aportación más destacada de la Empresa a los lectores del

PRIMER PERIODICO DE CUBA.

No obstante, su precio es el corriente de

5 centavos

Para suscripciones, llamar a los teléfonos:

M-7911, M-7912 y M-7913

Dicen en Berlín que han fracasado los esfuerzos hechos cerca de Franco para que no ingrese en dicho pacto

Refiriéndose a la necesidad que Alemania tiene de sus colonias, Von Epp dijo que no es posible que el mundo siga dividido entre los que tienen todo y los que nada tienen

HSINKING, Manchukuo, febrero 24. (AP).—Los niños japoneses y chinos de las escuelas públicas desfilaron hoy por las calles de esta capital, celebrando la entrada oficial del Manchukuo en el pacto contra la internacional comunista.

El pacto fué firmado hoy formalmente por el primer Ministro Chang Ching-Hui a presencia de los diplomáticos japonés, alemán e italiano.

Una actitud de protesta indiferencia a los recientes incidentes ocurridos en la frontera occidental del Manchukuo, donde se registrano varios choques entre las tropas manchukuanas y soviéticas, está apoyada por el hecho de que los japoneses no nan hecho nada para recuperar a Cang Ku-Feng.

Un observador experimentado dijo que «nadie va a lucar por la presente serie de incidentes en la frontera, que en modo alguno difiere de una serie igual que se ha visto en los últimos cinco años coincidiendo con las sesiones de la Dieta de Tokio en febrero.»

Sin embargo, se cree que la historia puede cambiar dentro de un mes cuando la disputa ruso-japonesa por las pesquerías, adquiera prominencia. Las negociaciones no hacen progresos y los japoneses han indicado que esperar pescar en las aguas rusas protegidos por los cañones de la marina de guerra si fuere necesario.

Hungría y el Manchukuo entran a formar parte del bloque Anti-Komintern

BERLIN, febrero 24. (Transocean)—Las firmas del pacto Antikomintern por Hungría y Manchukuo llevadas a cabo hoy, viernes, encuentran digno eco en toda la prensa alemana. Recálcase el poder dinámico de este pacto que ahora ya comprende a cinco países dentro de la misma aspiración. Así dice el «Berliner Lokal Anzeiger» que los dos recientemente ingresados Estados «Dan el ejemplo a todos los demás Estados civilizados», mientras que el «Berliner Boersenzeitung» constata: con la ahora cumplida entrada de Hungría y Manchukuo, el bolchevismo, donde todas aquellas fuerzas trabajan, ha recibido una nueva y grave derrota. Al mismo tiempo, empero, la firma significa un ejemplo para las débiles, y además una lección para los adversarios de este pacto, que se encuentran en el campo de tres grandes democracias. El diario se ocupa luego de los esfuerzos de este campo para obtener de parte de la España nacionalista la seguridad de que no entre a formar parte del pacto. Esta exigencia ha fracasado frente a la enérgica y responsable actitud del Generalísimo Franco, empero también han descubierto las relaciones entre Moscú, Londres y París.

El «Deutsche Allgemeine Zeitun», dice «Alemania conjuntamente con sus amigos de Tokio y Roma saluda a los nuevos luchadores contra los espíritus bolcheviquistas, estando seguros de que la histórica misión del frente antikomintern se cumplirá tanto antes, en el sentido del Fuhrer, cuanto más amigos entren a forma parte del pacto».

No es posible —ha dicho Von Epp Sttahaler— que el mundo siga dividido entre los que todo lo tienen y los que no tienen nada

BERLIN, febrero 24. (Transocean) El presidente de la Liga Colonial alemana, general Von Ep Sttahaler pronunció un discurso en Wurzburg ante los jefes bábaros del partido Nacional Socialista. Mientras que hasta ahora la reivindicación colonial alemana se limitaba a la devolución de las colonias arrebatadas, Von Epp habló en esta ocasión por primera vez del «erdraumplanung» (distribución de territorios) necesaria para poner fin a un estado de ecsas, según el cual unos lo poseen todo, mientras que otros no poseen nada.

Textualmente, dijo Von Epp: «Las reivindicaciones coloniales alemanas determinarán en el futuro nuestra actitud política. Estas reivindicaciones se basan en los derechos naturales de uno de los mayores pueblos civilizados de la tierra, a participar en la posesión de esta tierra. Exigimos que desaparezca la ridícula tutela sobre nuestra propiedad de ultramar. Exigimos, además, como una de las principales naciones culturales del mundo la participación en la futura planificación del globo (erdraumplanung). «Von Epp adujo, además, la justificación jurídica y la justificación política, diciendo que enormes territorios cuyos propietarios carecen de posibilidad de poblarlos adecuadamente y ponerlos en servicio de la Humanidad, serán fuentes de peligros para la paz, mientras que en otras partes del globo tengan que vivir apretados los pueblos en crecimiento, sin espacio adicional colonial.

Esto deben recapacitarlo ante todo, aquellos que creen que el mundo puede quedar eternamente dividido entre «Los que lo tienen todo» y «los que no tienen nada».

Quienes quieren asegurar ahora su posesión, adquirida por un despojo sin escrúpulos de otros, en lugar de aspirar a un justo equilibrio, invocan las necesidades estratégicas para oponerse a una razonable revisión, deben pensar que con ello desplazan las reivindicaciones de plano de derechos y las llevan a un plano de fuerza, colocándolos ante el dilema ineludible.

Hoy se publicará en el Vaticano la convocatoria para el Cónclave que se inaugurará el día 1ro. de marzo

El finado Pontífice Pío XI dejó sus escasos bienes de fortuna, los donativos que le fueron hechos en diversas ocasiones y objetos sagrados a a Santa Sede y su familia

ROMA, febrero 24. (Transocean).—El órgano del Vaticano, «Messagero Romano, publicará mañana sábado la convocatoria para el cónclave que se inaugurará el 1 de marzo, por la tarde.

Por la mañana el decano del colegio de cardenales Pignatelli Di Belmonte, oficiará en una misa en la capilla del Vaticano a la cual asistirán todos los cardenales y por la tarde volverán éstos a reunirse en la capilla para trasladarse, desde allí, en solemne procesión, al cónclave es decir: a la capilla sixtina instalada a propósito.

La primera reunión servirá para hacer los preparativos acostumbrados únicamente, mientras que el primer escrutinio tendrá lugar el jueves dos de marzo por la mañana.

Pío XI dejó sus escasos bienes a la Santa Sede, en su testamento

CIUDAD VATICANA, febrero 24. (Havas).—Hoy fué conocido el testamento del Papa Pío XI, constituído por diversos documentos autógrafos. El difunto pontífice lega a la Santa Sede cuantos donativos le fueron hechos durante el tiempo que ocupó la Silla de San Pedro, distribuyendo también sus objetos sagrados y unas cuantas obras de arte que poseía, a la biblioteca vaticana y a diversas instituciones, religiosas. Sus escasos bienes personales, los distribuye entre familiares y algunas personas que le asistieron en sus últimos tiempos. Cada una de las hojas del testamento lleva a la cabeza las iniciales de Jesús, María y José, y las primeras palabras del Padrenuestro. Los ejecutores testamentarios son monseñores Carlos Confalonieri y Diego Venene.

Pío XI dejó también dispuesto que su cadáver, intacto, fuese sepultado cerca del lugar en que reposan los restos de Pío X, quien le nombró bibliotecario del Vaticano, y los de Benedicto XV, quien le hizo arzobispo de Milán y posteriormente príncipe de la iglesia. Pide a los fieles oraciones para los dos ilustres pontífices y al mismo tiempo para el «su indigno suceso». La última voluntad de Pío XI fué cumplida, pues se dió sepultura a su cadáver en el lugar de la cripta vaticana que señaló.

Se dirá la misa del Espíritu Santo en la capilla Sixtina

CIUDAD VATICANA, febrero 24. (Havas).—La misa del Espíritu Santo a la cual, según la constitución apostólica, deben asistir todos los miembros del Sacro Colegio, antes de comenzar las deliberaciones y votaciones del Cónclave, se celebrará el próximo miércoles en la Capilla Sixtina es decir en el mismo lugar en que se efectuarán los principales actos de la elección del nuevo Papa. En otros tiempos dicha misa se efectuaba en la basílica vaticana. Al caer el poder temporal de la iglesia, en 1870, la ceremonia tenía lugar en la Capilla Sixtina, desde entonces también sede del ceremonial que, antes de la unidad italiana, se celebraba en San Pedro.

Una vez arreglada la «cuestión romana» por el Concordato de 1929, entre el Vaticano y el Gobierno de Italia, se convino en que determinados actos volverían a tener por marco la soberbia basílica de San Pedro. Por ello, al fallecer Pío XI, hace dos semanas, sus funerales se celebraron en el primer templo católico del mundo, con la participación del Sacro Colegio. Se creyó que lo mismo ocurriría con la misa del Espíritu Santo, pero los cardenales prefirieron que ésta continuase diciéndose en la Capilla Sixtina, dada la índole de absoluta reserva que tiene la elección de un nuevo Papa.

Todo el Sacro colegio podrá participar en el Cónclave del miércoles

CIUDAD VATICANA, febrero 24. (Havas).—El Sacro Colegio de Cardenales, participará completo en el próximo Cónclave. Así lo permiten afirmar las últimas noticias sobre el estado de la salud de los dos cardenales italianos que se encuentran enfermos, Merchetti-Selvaggiani y Boggiani. El primero fué víctima de un accidente automovilístico, recientemente, y el último padece diabetes y también de cataratas. Además el cardenal Monseñor Gomá y Tomás, primado de España, esta sufriendo un ataque de grippe.

Para el caso en que un purpurado caiga enfermo durante el Cónclave, la constitución apostólica fija que, previo consejo de los médicos y con la aprobación de la mayoría de los príncipes de la iglesia presentes, el doliente pueda salir del recinto claustral. Se fija igualmente que el cardenal enfermo podrá retornar al Cónclave después de mejorado. Sin embargo, todo purpurado que abandone el Cónclave por otro motivo cualquiera, no podrá volver a entrar, quedando automáticamente excluído de la elección pontifical. También cuando un cardenal no puede ir personalmente a la capilla Sixtina, por motivos de imposibilidad física, se le permitirá votar desde su celda. Una comisión especial de tres miembros del Sacro Colegio se encargará, en esos casos, de recibir el voto del purpurado impedido.

Salvo cuando no pueda hacerlo por razones físicas, los príncipes de la iglesia tendrán que presentarse en la capilla Sixtina, bajo pena de exclusión, antes del tercer golpe de campana, al ser llamados a votación.

APROBADO EL PLAN PARA ALMACENAR MATERIAS PRIMAS POR VALOR DE CIEN MILLONES EN LOS ESTADOS UNIDOS

Estas compras se llevarán a cabo en un periodo de cuatro años y se refieren a productos del extranjero

En la lista de artículos que conveine tener en almacén para el caso de guerra figuran el aluminio, la goma, seda, lana, tungstenor, manganeso, azúcar, acero, cobre y cloruro

WASHINGTON, febrero 24. (AP).—Un programa para comprar y almacenar materia prima por valor de $100.000,000, necesaria para tiempos de guerra, fué aprobado por unanimidad, hoy, por la comisión de Asuntos Militares, del Senado.

Una junta gubernamental será la encargada de decidir qué materiales deben comprarse, pero la comisión ha compilado una larga lista de las cosas que posiblemente se comprarán, y entre las que figuran el aluminio, al goma, la seda, la lana, el tungsteno, el manganeso, el azúcar, el hierro y acero, el cobre y el cloruro. Las compras se realizarán en un período de cuatro años. Algunos de los materiales que aperecen en la lista tienen que ser importados.

El proyecto de ley en cuestión no forma parte del programa de defensa del gobierno, pero el senador Thomas declaró que está íntimamente ligado a él.

Mientras tanto, el senador Walsh presidente de la comisión de Asuntos Navales del Senado, decía que esperaba que el establecimiento de una base naval aérea en la isla de Guam será motivo de controversia por parte de la Alta Cámara.

Dijo que tanto él como otros miembros de la comisión creen que el departamento de Marina pedirá que se lleve a cabo el proyecto, a pesar de que la Cámara lo rechazó ayer en un debate durante el cual los enemigos de la medida dijeron que podría interpretarse como un acto de provocación.

Walsh declaró que aunque es partidario del proyecto como medio de facilitar la aviación comercial por el Pacífico, añadió que no ve la posibilidad de su aprobación frente a la votación de 205 contra 168 que le fué adverso en la Cámara.

El senador Clark, miembro de la comisión de Asuntos Militares, manifestó hoy que se opondrá en la sesión al aumento de la fuerza aérea del ejército.

Salvador Araneta recomienda a los Estados Unidos que mantengan sus relaciones comerciales con Filipinas

WASHINGTON, febrero 24. (AP).—Salvador Araneta, comerciante de Manila, dijo hoy a la comisión de Territorios, del Senado, que los Estados Unidos debían reforzar su posición económica en el Oriente, usando las Filipinas «como puesto avanzado comercial estratégico».

Propuso la liberalización de la ley de independencia, de manera que las relaciones comerciales con la isla se mantengan a base de un preferencial «indefinidamente o hasta 1960».

Araneta pidió a la comisión que «no fomente la dominación japonesa de Oriente destruyendo voluntariamente el comercio entre los Estados Unidos y Filipinas y los valores espirituales que van con él».

LA MISION COMERCIAL BELGA A LA AMERICA DEL SUR SALDRA HOY MISMO

BRUSELAS, febrero 24. (Havas).—Mañana, sábado, saldrá de Bruselas la Misión Comercial que Bélgica envía a la América del Sur. La preside Pierre Forthomme y está formada por 21 miembros, entre ellos numerosos delegados de las industrias textiles, químicas, metalúrgicas, etc., de la nación, así como los representantes de la Casa de la América Latina. La Misión visitará Lisboa, Buenos Aires, Santiago de Chile, Montevideo, Río de Janeiro y Sao Paulo.

MURIO EN LA SILLA ELECTRICA EN FLORIDA, FRANKLIN PIERCE MCCALL

BAIDOR, Fla., febrero 24. (AP.) Calmosamente, casi desafiadoramente, Franklin Pierce McCall murió hoy en la silla eléctrica, pagando con su vida el secuestro y asesinato del niño Jimmy Cash, de cinco años de edad, con quien acostumbrara a jugar en Princeton, Fla, donde ambos vivían.

McCall, que confesó haber hecho el secuestro el 28 de mayo con la intención de obtener la suma de 10,000 pesos por el rescate y que se declaró culpable ante la corte de circuito de Miami, insistió en los últimos momentos en que era inocente.

El reo de muerte, que tenía 22 años de edad, entró sin ayuda en la cámara de la muerte algunos segundos después de las 11 de la mañana.

Fué declarado cadáver a las 11:16 o sea ocho minutos después de hacerse funcionar los chuchos eléctricos.

COMENTARIOS DE LA GUERRA

25 de Febrero de 1939.

Decíamos ayer que no era [illegible] que los señores que se reúnen [illegible] Palacio de Borbon de la Cá[illegible] Francia, fueran a ser impresi[illegible] por los gritos histéricos de [illegible] cotorra como en el mismo se [illegible] y que con esa actitud fueran [illegible] turbar aún más la equivocada [illegible] tica con respecto a España [illegible] cina de allende el Pirineo.

Como lo insinuamos ha sido [illegible] el jefe del Gobierno ha llegado [illegible] la Cámara de Diputados el [illegible] del reconocimiento del Gobierno [illegible] Burgos, y ésta ha correspondido [illegible] dole el voto de confianza.

Por lo que se deduce de [illegible] formacion cablegráfica, fué [illegible] rio que Daladier expusiera [illegible] cesidad que tiene la nacion de [illegible] gar ese reconocimiento con [illegible] de que al llegar a la primavera [illegible] en cuya epoca habrá que [illegible] fino, no se vea en un caso parecido [illegible] a lo ocurrido en el otoño pasado [illegible] cuando se hizo necesaria la [illegible] de los cuatro estadistas para [illegible] el cataclismo que se venía [illegible] Si en el curso de la estación [illegible] empieza el 22 de marzo, Francia [illegible] encuentra sin extender el reconocimiento al Estado Español, (aunque éste no lo pida) de hecho tiene [illegible] enemiga al sur de la cordillera [illegible] naica, que si en otra época [illegible] cosa de cuidado por la enorme [illegible] tidad de españoles afrancesados [illegible] había, hoy, después de treinta [illegible] meses de lucha y con el proceso [illegible] de los componentes del Frente [illegible] pular que han desbarrado a su [illegible] to, más que por auxiliar a sus [illegible] legas de España, el fin ha sido [illegible] más perverso; se procedió de la [illegible] nera que es conocida, para arruinar [illegible] a la Nación, al mismo tiempo que [illegible] se explotaba a los mandantes de [illegible] drid, que con Indalecio a la cabeza [illegible] se figuraron que eran los amos [illegible] el mero hecho de que tenían el [illegible] del Banco de España. El oro retirado, el caudal enorme de plata que [illegible] había en los sótanos del Banco, [illegible] la cantidad fabulosa de los saqueos [illegible] a particulares, han desaparecido [illegible] territorio español por las rutas que [illegible] entran en Francia, adjudicándose esta nación el odio de todo español que ha visto pacientemente cómo [illegible] ampararon los grandes saqueos [illegible] mientras ahora, al llegar la [illegible] de la fuga final de tanto [illegible] mado, los aduaneros de Perpiñán [illegible] han entretenido en capturar algún [illegible] que otro miliciano, por no [illegible] declarados los objetos de valor que [illegible] portaban para no morirse de hambre [illegible] en la tierra vecina.

Después del indigno proceder [illegible] los meses pasados y ante el peligro que se aproxima por otras latitudes [illegible] se quiere neutralizar la frontera [illegible] España para que no resulte un perjuicio mayor, puesto que en estas fechas el Estado Español tendría [illegible] bre las armas dos millones de [illegible] dados, que fogueados como se [illegible] cuentran y con deseos de cobrar [illegible] das las cuentas juntas, no [illegible] necesidad de arengarlos para [illegible] por las rutas que antes [illegible] las riquezas y los valores españoles.

En el mismo despacho a que [illegible] referimos se insinúa que entre los argumentos que se expusieron figuró la extensa información de [illegible] Mayor del Ejército, en lo que se refiere a las rutas de Africa. No es necesario que se esfuercen mucho el dominio del Mediterráneo está en el grupo de naciones entre cuales figure la nueva España. [illegible] situación geográfica que ocupa, [illegible] da a las bocas de fuego de 420 [illegible] han hecho este milagro que, [illegible] a tanto «talento» de tipo democrático, en el otro lado del Pirineo no se habían enterado hasta ahora. De aquí que para subsanar los errores y los disparates pasados, se [illegible] curriera primero a ofrecer un pacto, después a insinuar convenios, y finalmente a confesar que es necesario, pero de mucha urgencia, tener aclarado el problema español, ya que se divisa en el horizonte un punto negro que avanza.

Informan desde Madrid que se [illegible] reunido el **Gobierno legítimo de la República de Trabajadores de todas clases,** y tras de una urgente convocatoria, lo ocurrido se redujo a consolarse unos ministros a otros para que no aparezca alguno [illegible] se haga el sorprendido, si en [illegible] mente de los componentes del Consejo entra la idea de resistir o [illegible] tender resistir, cuando llegue la [illegible] ra de recibir la embestida de [illegible] cuerpos de ejército del Estado español, que en estas fechas [illegible] descansando, pero que en la [illegible] del Oso y del Madroño, rara es [illegible] mañana que con la imaginación [illegible] dejan de verlos rompiendo el [illegible] go contra las **milicias gubernamentales y legales** que a estas fechas [illegible] sus componentes deben de tener [illegible] apretadas las alpargatas para no [illegible] jarlas en el camino al llegar el [illegible] mento de la nueva «retardataria».

A esta reunión no asistió Alvarez del Vayo, cuyo paradero se ignora y tampoco hizo acto de presencia el **recontralmirante** amateur y [illegible] ticario de oficio señor Giral. Si don Manuel está en París, no es [illegible] sario manifestar que Giral no [illegible] reció por Madrid. Con el primero tiene que estar el segundo, pero lo contrario es soñar despierto.

Desde París, y con relación a las futuras actividades de don Manuel dan cuenta que éste, tan pronto como sea extendido el reconocimiento por los gobiernos de París y Londres, presentará la renuncia de su cargo, en la creencia de que la determinación será causa de que los componentes de la partida que [illegible] pea en Madrid, al no tener quien los presida, se entregarán de una vez. Don Manuel sigue tan ing

SUPLEMENTO DIARIO EN ROTOGRABADO

DIARIO DE LA MARINA

ACTUALIDAD NACIONAL E INTERNACIONAL

LA HABANA, SABADO, 25 DE FEBRERO DE 1939

A SU PASO por Santa Clara, en viaje a Camagüey, el jefe del Ejército coronel Batista fué saludado por el gobernador de la provincia, coronel Gálvez (a su lado), que se sumó a la comitiva para unirse a los festejos patrióticos celebrados ayer en la ciudad prócer. Además se distinguen en la foto el jefe de la Marina, coronel González, y otros caballeros. (Foto D. M.)

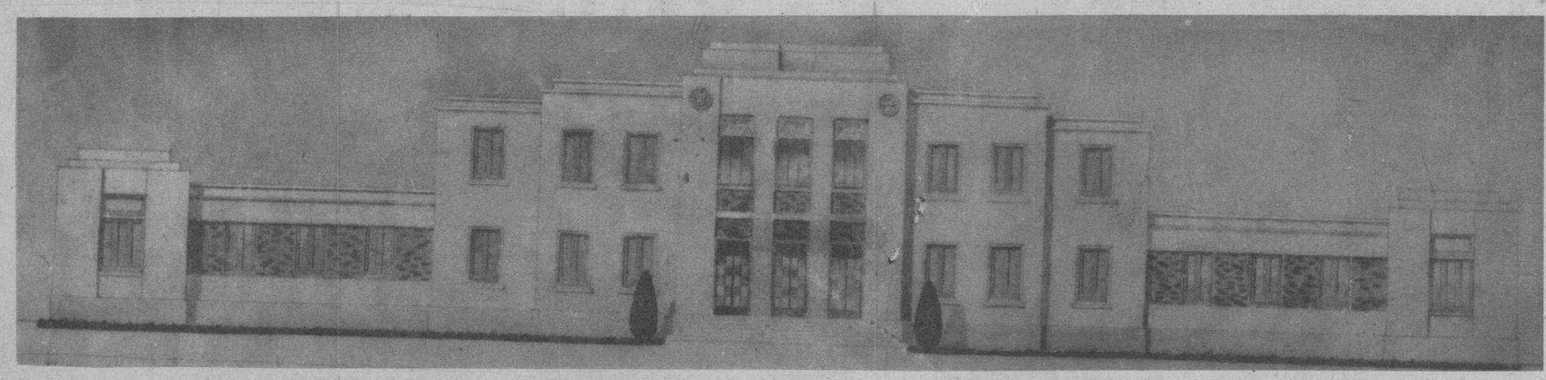

PROYECTO del Hospital Civil de Isla de Pinos, cuyas obras han comenzado por iniciativa del coronel Batista, de acuerdo con la promesa hecha al visitar la Isla hace tiempo. El benéfico establecimiento será debidamente equipado por el Secretario de Sanidad, doctor Costales Latatú. (Foto D. M.)

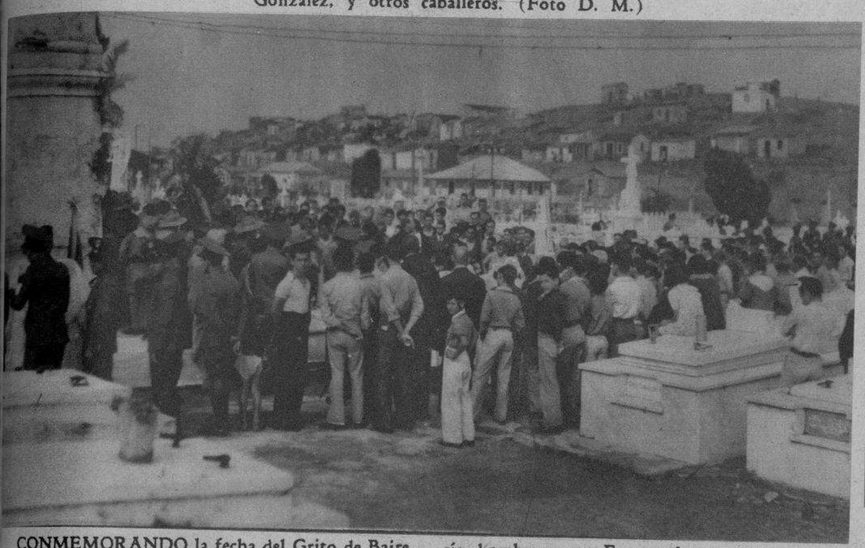

CONMEMORANDO la fecha del Grito de Baire, en la vecina población de Regla celebráronse diversos actos de un elevado sentido patriótico, concurriendo representaciones de los veteranos, autoridades municipales y judiciales, de la policía, bomberos, etc. En esta foto: numerosas personas que integraron la Peregrinación al Obelisco de los Mártires de la Independencia—en el Cementerio de la Villa—, ante el cual se pronunciaron diversos discursos. (Foto D. M.)

NUESTRO querido compañero el doctor Rafael María Angulo—Presidente de Honor de la Asociación de la Prensa de Cuba—en los instantes de recibir ayer por la mañana, de manos del Hon. Sr. Presidente de la República, el pergamino correspondiente por el cual se le concede la Orden Nacional de Carlos Manuel de Céspedes. A su lado: el doctor Costales Latatú y otros caballeros agraciados con igual distinción. (Foto D. M.)

LOS SRES. JACINTO Argudín y el capitán Diego Rodríguez Díaz, son los primeros agricultores a quienes se concede la Cruz de Carlos Manuel de Céspedes. Ambos aparecen aquí en Palacio, antes de ser condecorados. (Foto D. M.)

ROMPIENDO la marcha de la Peregrinación al Obelisco levantado a los Mártires de la Independencia en el Cementerio de Regla, he aquí a las muchachas de la Cruz Roja, seguidas de las formaciones de Boy Scouts y de representaciones obreras y de las autoridades reglanas. Los actos celebrados en la vecina población, constituyeron un elevado exponente de su culto a nuestros héroes, exteriorizado con motivo de la fecha patriótica de ayer. (Foto D. M.)

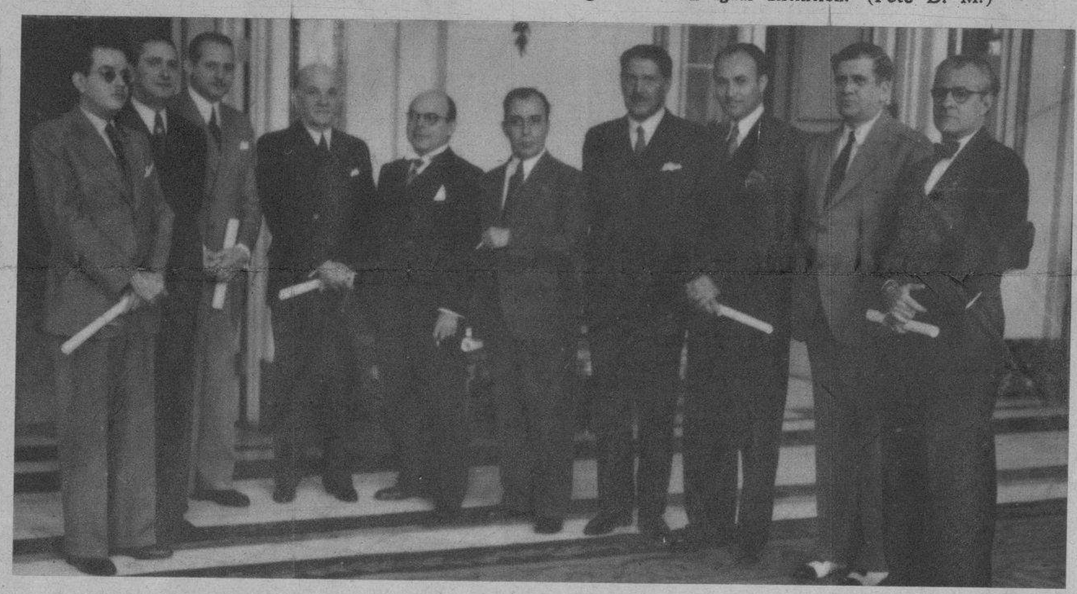

ESTE GRUPO de periodistas y artistas habaneros fué condecorado ayer en el Palacio Presidencial—y por propia mano del Hon. Sr. Presidente de la República—, con la Orden Nacional de Carlos Manuel de Céspedes. Son ellos: Virgilio Ferrer Gutiérrez, Marcelino Blanco, Edwino de Mora, Eduardo Abela, Luis Rodolfo Miranda, Pizzi de Porras—director de nuestro colega «El País»—, Francisco Meluzá Otero—de «Avance»—, Francisco C. Bedriñana y José Caminero, pertenecientes a la redacción del DIARIO—éstos correspondientes a la promoción del pasado 10 de octubre—y el doctor Rafael M. Angulo, Presidente de Honor de la Ass. de la Prensa.

LOS SRES. RAFAEL Poso y Pablo Villegas, que también recibieron ayer el título correspondiente de Comendadores de la Orden Nacional de Carlos Manuel de Céspedes. Aquí se ve a los distinguidos caballeros en el Palacio Nacional, donde se celebró la ceremonia de la condecoración. (Foto D. M.)

LOS BOY SCOUTS, las muchachas de la Crcz Roja Juvenil, representaciones de los veteranos de la independencia, de las autoridades municipales, judiciales y policíacas y otras clases sociales de Regla sumáronse ayer al acto patriótico del Grito de Baire. Ante el Obelisco a los Mártires, se ve aquí el instante de depositar varias ofrendas florales. (Foto D. M.)

EL DR. DOMINGO Romeu Jaime, dirigiendo la palabra a los componentes de la Peregrinación patriótica llevada a cabo ayer ante el Obelisco de los Mártires de la Independencia, de Regla. Representaciones de todas las clases sociales de la vecina población, conmemoraron solemnemente el Grito de Baire. (Foto D. M.)

DE MANERA solemne se rindió un sentido homenaje en memoria de S. S. Pío XI en nuestra Academia de Ciencias. Al acto asistió Mons. Caruana, Nuncio Apostólico en la Habana, y Mons. Manuel Ruiz, Arzobispo de esta Diócesis, quien trazó en frases elocuentes una silueta brillante del finado Papa. En la foto: el doctor Manuel Dorta Duque, Gran Caballero del Consejo de San Agustín número 1390 (de la Orden de Caballeros de Colón), que rindió, en nombre de la Orden, el homenaje a S. S. En primer término: un grupo de Caballeros de Colón. (Foto D. M.)

CON MOTIVO de la fecha patriótica de ayer, el Partido ABC repartió miles de raciones a los pobres de la Habana. Dos aspectos de la entrega, en la oficina del popular Partido (Avenida de Malecón), nos presentan al doctor Martínez Sáenz confundido con los grupos de los necesitados y varias damas de la importante agrupación. (Fotos D. M.)

M.E.C.D. 2016

LA ADMIRABLE foto fué lograda por nuestro repórter algunos instantes antes de penetrar las tropas nacionales en Barcelona. Desde la terraza de un hotel de las afueras, la cámara dominó toda la zona incendiada por los rojos antes de su huída.

LAS MUCHACHAS de Barcelona—modistillas, obreras, oficinistas—organizaron inmediatamente después de la entrada de las tropas del Generalísimo una manifestación que recorrió las populares Ramblas. Una gran bandera confeccionada por ellas de antemano presidió la admirable demostración.

ABRIENDO la marcha, esta gran bandera roja y gualda presidió el desfile de las tropas navarras, a su entrada en Barcelona. El bello Paseo de Gracia estaba repleto de público presenciando el desfile y aclamando a las victoriosas tropas.

EN ESTAS PAGINAS OFRECEMOS A NUESTROS LECTORES, EN UNA SINTESIS LO SUFICIENTEMENTE AMPLIA, TODA LA INFORMACION RELATIVA A LA ENTRADA DE LAS TROPAS DEL GENERAL FRANCO EN LA CIUDAD DE BARCELONA, EPILOGO MAGNIFICO DE LA CAMPAÑA DE CATALUÑA, CON LA CUAL SE DESVANECE LA ULTIMA ESPERANZA ROJA EN LA PENINSULA.

LOS NAVARROS. Disciplinados, sin denotar en sus rostros la alegría por su brillante victoria, las tropas componentes de los batallones navarros siguen su bandera bicolor por las primeras calles de Barcelona. Numeroso público les ovaciona.

EL INSTANTE de alzar el cáliz, durante la misa celebrada en la Plaza de Cataluña. Delante del sillón dispuesto para el general Yagüe, se ve al jefe nacional arrodillado, seguido de sus ayudantes.

EL GENERAL Yagüe (segundo partiendo de la izquierda) asomado al balcón de la Generalidad, saludando a los manifestantes barceloneses que le aclamaron.

FRENTE a las oficinas que ocupara antes la Generalidad Catalana, la enorme multitud aclamó al general Yagüe, primero en penetrar en Barcelona.

BARCELONA había pasado por todos los matices del hambre. Esto lo había asegurado incluso el gobierno rojo. No obstante, este momento elocuente demuestra que, efectivamente, el hambre figuraba entre los muchos privilegios conquistados por el pueblo, pues apenas huídas de la Ciudad Condal las autoridades, se abalanzó sobre las cooperativas de los partidos políticos, hallándolas repletas de comestibles de todas clases.

SOBRE las balaustradas de la estación del Metro de la Plaza de Cataluña, se dijo inmediatamente después de la entrada de las tropas nacionales una misa solemne que congregó —como se aprecia en esta foto— millares de fieles.

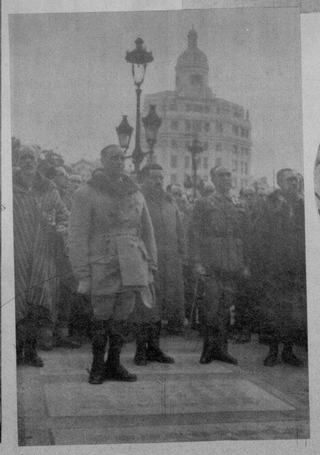

EL GENERAL SOLCHAGA, el general Alonso, con sus respectivos ayudantes, formaron a la cabeza de la [illegible] misa solemne dicha en la Plaza de Cataluña.

ENTUSIASMO POPULAR—Una [illegible] bandera bicolor llevada por un [illegible] Jona. Otras presenciaban [illegible]

[illegible] se abalanzó a besar la [illegible] su entrada en Barcelona. [illegible] de alegría.

SIGUIENDO los grandes cartelones con el retrato del Generalísimo, una gran multitud se organizó en manifestación expontánea horas después de la entrada de los nacionales en Barcelona, desfilando por las calles que horas antes soportaban a los rojos.

DESPUES de largas jornadas de lucha los soldados de estos pequeños camiones equipados con armas automáticas, hacen su entrada en la capital catalana cuando ya las tropas del general Yagüe habían tomado posesión de la plaza. Otras fuerzas nacionales y numeroso público saludó a su paso.

M.E.C.D. 2016

EL TRIGESIMO cuarto aniversario de la fundación del Rotary Club, fué celebrado ayer, en su sesión-comida semanal por el de la Habana de manera solemne, en el Hotel Nacional. Con tal motivo, su Presidente, doctor Gárate Bru, leyó unas interesantes cuartillas alusivas al aniversario. A sus lados: Su Excelencia el doctor Gutiérrez Lee, Ministro de Colombia y señora de Smith; y Su Excelencia Edwards Bello, Ministro de Chile y la señora de Gárate Bru. (Foto D. M.)

OTRA DE LAS mesas, bellamente decoradas, del banquete servido ayer en el Hotel Nacional, para celebrar el trigésimo cuarto aniversario de la fundación de los Clubs Rotarios. En primer término se observa al doctor Angel Vieta y señora; luego: el señor del Real y señora; Sr. Todar y el señor José C. Vior y señora. Distinguidos elementos del Cuerpo Diplomático asistieron también al acto. (F D)

EL DR. LUIS MACHADO, el señor Gustavo Kates y distinguidas damas que asistieron al banquete ofrecido en el Hotel Nacional por el Rotary Club, conmemorando solemnemente el trigésimo cuarto aniversario de su fundación. Con tal motivo, su Presidente doctor Gárate, pronunció un brillante discurso describiendo la actuación de los Clubs en el tiempo que llevan de existencia. Personalidades del cuerpo diplomático asistieron a la sesión. (Foto D. M.)

ECOS DEL RECIENTE viaje del coronel Batista a México.—Esta foto reproduce el acto verificado en el Congreso de los Diputados de México con motivo de la entrega de una colección de libros cubanos donada por la Cámara de Representantes de Cuba a la biblioteca de la Cámara de México. Encargados de cumplir la gentil misión fueron los congresistas cubanos doctores Marino López Blanco y Néstor Carbonell. Aparecen aquí con los señores Carbonell y López Blanco, el presidente del Congreso de Diputados de México, que recibió el donativo, y el coronel Fulgencio Batista. (Foto México)

ESTA MAGNIFICA obra —«El último Son»—, llena de movimiento y colorido figura entre las que presenta en su Salón-exposición el notable pintor español, muy estimado en Cuba, Fernando Tarazona. Además de este cuadro de factura personalísima, Tarazona presenta en el Salón-exposición otros varios de los más celebrados y de motivos españoles. (F. D. M.)

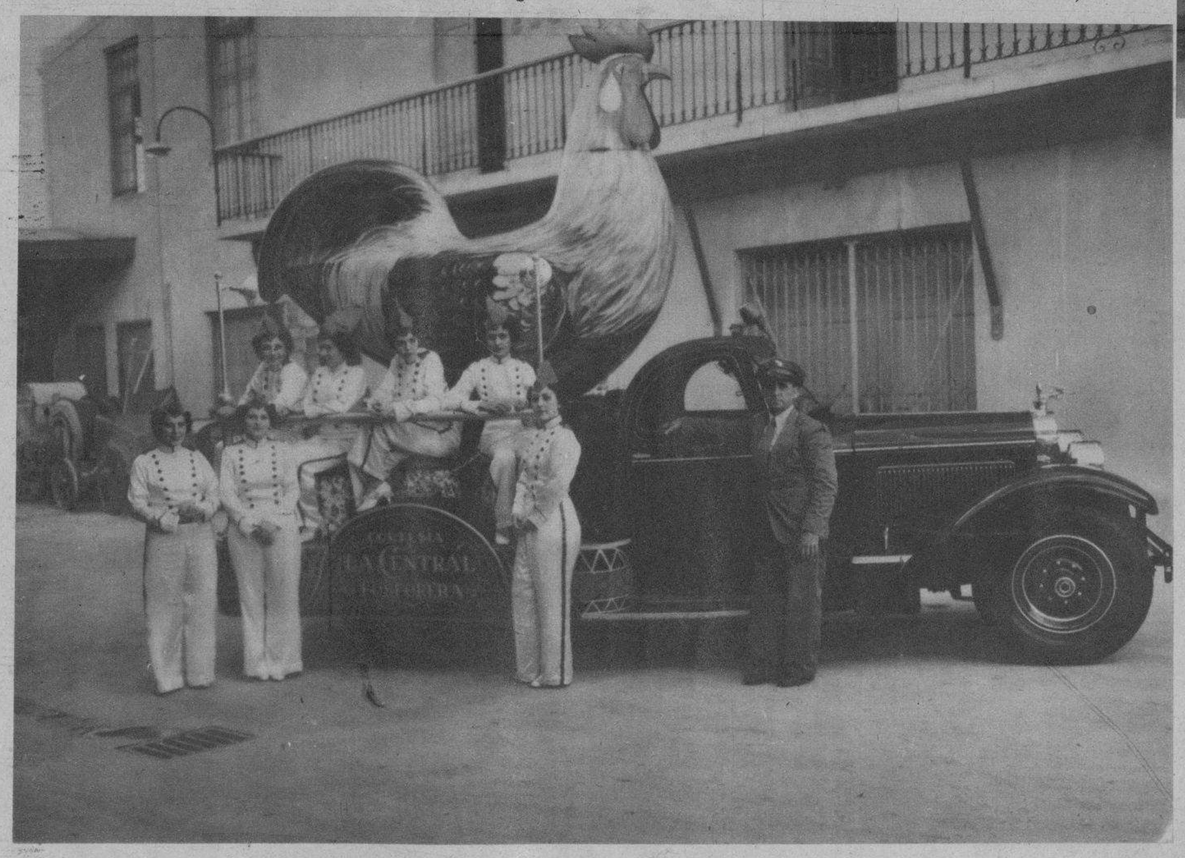

CARROZA «El Gallo», de «La Central Fosforera», que en los desfiles de Carnaval se ha destacado por su original y sugestiva presentación. Ha sido confeccionada por cortesía de la importante firma «Acebo y Co.» (F. D. M.)

LA SOCIEDAD Alianza Juvenil, de Guanabacoa, celebró su primer baile de Carnaval con gran éxito. Nuestra foto recoge el momento de ingresar en la simpática sociedad guanabacoense, la comparsa «Los Guaracheros», integrada por más de ciento veinte parejas de distinguidos jóvenes, que dieron gran brillantez al acontecimiento. (Foto D. M.)

En la Farmacia

Ella. - Sí, doctor, esta es la leche que el médico le recetó a mi hijo y que le ha sentado tan bien.

El. - Diariamente recibo esta misma opinión de varias clientes mías. Indudablemente **DRYCO** es el mejor substituto de la leche materna.

DRYCO SE VENDE EN LATAS DE 12 ONZAS Y DE 3 LIBRAS

EN LA MAÑANA de ayer llegó a la Habana, acompañado de su distinguida esposa, Mr. Edward H. March, Vicepresidente y Export Manager de la Fisk Tire and Rubber Co., fabricantes de las famosas gomas Fisk. En la foto aparecen tan distinguidos viajeros en compañía de los señores Miguel Angel Fernández, gerente del departamento de gomas y lubricantes de la firma Galbán Lobo Co., S. A., representantes en Cuba de los productos Fisk, y nuestro compañero Sr. López Ortiz, Director de «El Automóvil de Cuba», que acudieron a recibirlo. (Foto D. M.)

LA COPA trofeo que premió a los triunfadores en las recientes competencias de Polo celebradas en la Habana, le fué entregada recientemente—por el capitán Belisario Hernández—al coronel Galíndez, jefe del VI Regimiento, que resultó triunfador en el campeonato. Con ellos, en la mesa, el comandante Mariné, el señor Sierra, Reyes Spíndola y otros caballeros. (Foto D. M.)

Pecas

¿Desea Ud. Quitarlas?

LA "Crema Bella Aurora" de Stillman para las Pecas blanquea su cutis mientras que Ud. duerme, deja la piel suave y blanca, la tez fresca y transparente, y la cara rejuvenecida con la belleza del color natural. El primer pote demuestra su poder magico.

CREMA BELLA AURORA

Quita las Pecas & Blanquea el cutis

De venta en toda buena farmacia.

Stillman Co. Fabricantes, Aurora, (Ill.) E. U. A.

M.E.C.D. 2016