1ª SECCION

SERVICIO DE ASSOCIATED PRESS. Ésta queda autorizada para usar nuestro servicio y noticias de información.

Servicio exclusivo de la agencia «Havas» y del «Herald Tribune», de New York.

DIARIO DE LA MARINA

El DIARIO DE LA MARINA es el periódico más antiguo de Cuba. Fué fundado en el año mil ochocientos treinta y dos.

Servicios especiales de España. Hilo directo con New York y recepción directa por radio de otros servicios.

1ª SECCION

AÑO CVII.—NUMERO 44 — ACOGIDO A LA FRANQUICIA POSTAL — LA HABANA, MARTES, 21 DE FEBRERO DE 1939.—SANTOS FELIX, SEVERIANO Y SECUNDINO — TIEMPO PARA HOY: BUENO — PRECIO: 5 CENTAVOS

...EGASE EN NUESTROS CIRCULOS GUBERNAMENTALES QUE SE PROYECTE EFECTUAR UN NUEVO REAJUSTE

(COLUMNA OCHO)

...NICIAN LOS NACIONALISTAS SUS ACTIVIDADES PARA EL ATAQUE AL CENTRO

...ELOS DE RECONOCIMIENTO Y ...GEROS CAÑONEOS ABREN LAS ...ERACIONES PRECURSORAS DEL ...MINENTE GOLPE FRANQUISTA

...ras los representantes de Francia y la Gran Bretaña ...can fórmulas de arreglo, Almería es bombardeada y ...erca de Madrid los cañones proclaman con vigor el ...propósito de llevar la guerra a donde sea necesario

...NA CONOCERAN LA DECISION DE FRANCO. HA ...RENDIDO YA SU INFORME EL ENVIADO M. BERARD

...RID, febrero 20. (AP).— Cua- ...cuatro personas por lo me- ...resultado muertas y 110 he- ...los seis raids aéreos llevados a cabo el sábado y domingo por ...nes nacionalistas contra Al- ...uerto del Mediterráneo, se- ...cuenta los despachos de- ...que llegan a esta capital. ...ids comenzaron a las 8 de ...ina del sábado y casi todas ...s, según se tiene entendi- ...rrieron en el primer bom-

...tiente raid no ocurrió has- ...medianoche del sábado, y des ...registraron cuatro el domin- ...los primeros a las 4 y 6 de ...na, y los otros dos a las 5 ...la tarde.

...Gallego, director de la su- ...el Banco de España en Al- ...figura entre los muertos, y ...las hijas resultó gravemente ...cuando el edificio del Banco ...ólido por las bombas.

...erto de Gandía fué atacado ...es del mediodía de hoy por ...ones tipo Savoia que deja- ...y 50 bombas explosivas y 14 ...rias. Cuatro edificios fue- ...ruidos, pero no hubo des- ...personales.

...ierno rojo de Negrín, sigue ...ado acomodo para los Mi- ...isterios en Levante

...RID, febrero 20. (AP).—Los ...tros rojos siguen estableciéndose ...lugares adecuados de la zo- ...Levante», aunque siguen re- ...do a Madrid como la ca-

...adero de Juan Negrín, si- ...do un secreto para la gene- ...de los españoles rojos, aun- ...sabe que no está en Madrid. ...dez Peña está ahora en Ali- ...el Ministro del Trabajo, Jo- ...en Valencia.

...ne la calma en todos los ...nes, anuncia Salamanca

...LAMANCA, febrero 20. (Ha- ...) comunicado oficial del ...artel General, informa que ...durante la jornada del lu- ...digno de mención en nin- ...los frentes de combate.

...CION: Las escuadrillas na- ...bombardearon el domingo, ...ncia, los objetivos militares ...rtos de Alicante y Gandía.

...a Madrid que persiste ...nquilidad en los frentes

...RID, febrero 20. (Havas).— ...dio trasmite esta noche el ...do oficial de los ejércitos ...ro y Sur: sin novedad.

...CION: Las escuadrillas na- ...s bombardearon a última ...domingo el puerto de Al- ...esta mañana el de Gandía, ...ndo daños ni bajas.

...bert Hodgson asistirá a las ...nferencias de Burgos

...GOS, febrero 20. (Havas).— ...cia Reuter anuncia que es ...que Sir Robert Hodgson, ...eneral de Inglaterra en Bur- ...incipe en las conversaciones ...nistro de Estado, conde de ...con el senador León Be- ...e serán reanudadas el miér- ...esta ciudad.

...a conocerán probable- ...te los representantes de In- ...erra y Francia cuál es la ...ud definitiva de Franco

...GOS, febrero 20. (AP).—Se ...ee el miércoles haya una ...ta final sobre la mediación ...ncesa en la guerra civil es- ...al regreso a esta capital del ...de Estado Conde de Gómez ...que ha ido a conferenciar ...eneralísimo Franco.

...era que para entonces el ...nacionalista conteste de ...definitiva al memorándum ...entregado hace días al ...de Estado nacional por el ...comercial británico Sir Ro- ...Hodgson.

...bert se ha negado a reve- ...ntenido del memorándum, ...ne a decir que la Gran Bre- ...ofrecido «amistosas suges- ...Franco.

...ente británico y el senador ...León Berard, que ha esta- ...do gestiones en nombre ...erno de París, celebraron ...larga entrevista antes de ...Berard para la frontera ...ción a San Juan de Luz, ...nde informó por teléfono al ...de Estado Bonnet en París. ...ue hacer el viaje hasta la ...debido a que aún no hay ...ción telefónica entre Bur- ...ría.

...formaciones que se han pu- ...n parte de la prensa fran- ...ca de probable reorganiza- ...Gobierno del generalísimo ...no se han podido confir-

...ricio de Recuperación y Re- ...ción anunció hoy que la re- ...ción de Irún costará unos ...de pesetas y, al mismo ...ha informado que se en- ...en plena tarea la recons- ...de Oviedo, Belchite y

...ierno ha dispuesto que a la ...revedad posible vuelvan a ...las escuelas en Barcelona. ...designado tribunales encar- ...de estudiar las calificaciones ...maestros y las hojas de ser- ...cada uno de ellos.

...a a París el senador Be- ...rd de sus conversaciones con Jordana

...GOS, febrero 20. (Havas). —El ...León Berard conversó esta ...ñana unos instantes, por teléfono ...larga distancia, desde San ...de Luz, muy cerca de la fron- ...española, con el Ministro de ...Georges Bonnet, en París. ...ado Especial de Francia a ...informó al jefe de la Can- ...de la marcha general de sus ...aciones con el general Jor- ...de la impresión de conjun- ...le dejaron. Probablemente ...le enviará, por correo especial, ...nisterio de Estado, un informe ...ndo de sus entrevistas.

...ntificaciones de que las con- ...se están desarrollando en ...a atmósfera cordial y con- ...fiada que existió cuando el primer viaje de Berard a Burgos. El senador se ha mostrado sorprendido de ciertas interpretaciones exageradas y sin fundamento, publicadas el domingo y hoy en el extranjero.

El conde de Jordana regresará de Barcelona a Burgos el miércoles, para entrevistarse inmediatamente con el enviado francés. Es probable que éste inicie el jueves el viaje de regreso a París.

Permanecerá Berard en San Juan de Luz, hasta mañana

BAYONA, Francia, febrero 20. (Havas).—El senador León Berard llegó a San Juan de Luz a las 8 y 30 de la noche, dirigiéndose al hotel de Inglaterra, en el que tenía preparado un departamento. Se anuncia que el Enviado Especial de Francia a Burgos, permanecerá en San Juan de Luz hasta el momento de regresar a la capital nacionalista, donde se entrevistará nuevamente el miércoles con el conde de Jordana. Se debe precisar claramente, para evitar todo equívoco e información falsa, que M. Berard no hizo esta noche declaración alguna a los periodistas y corresponsales, sobre su misión en Burgos.

Detienen las autoridades en Barcelona y Baladona a numerosos rojos acusados de horribles crímenes

BARCELONA, febrero 20. (Havas). Han sido arrestados por las autoridades nacionalistas numerosos individuos que pertenecieron al Servicio de Información Militar del Gobierno rojo, en Barcelona, así como a un ex empleado civil que contribuía al encubrimiento de los crímenes cometidos por aquéllos, rehusando inscribir las defunciones en el registro correspondiente, que estaba a su cargo, alegando que no era necesario hacerlo, ya que «siendo fascistas, con matarlos bastaba...» Ha sido detenido igualmente un médico y su auxiliar, que ayudaron a los criminales del Servicio de Información a eliminar a numerosas personas. Otro encarcelado es Juan Cugat, extremista que participó en muchos asesinatos. Se encontró en su poder doscientas mil pesetas que robó a sus víctimas.

En Barcelona fué capturado el domingo Marsat, autor del atentado contra el general Miguel Primo de Rivera, cuando éste era dictador de España y en momentos en que se dirigía de la capital catalana a Madrid, en 1925. Ultimamente era miembro del Consejo de Colectivización.

Esta semana se reunirá el Consejo de Guerra, para juzgar a los complicados en las actividades del Servicio de Información Militar, el cual, como se sabe, fué disuelto.

Empieza a animarse el frente del Centro: Reconocimiento por la aviación Nacional

MADRD, febrero 20. (Havas).—El frente del centro, en calma desde hace un mes, se ha convertido en las últimas 48 horas en objetivo de frecuentes raids de la aviación nacionalista, en operaciones de reconocimiento, las cuales han causado numerosas alertas. Hasta el momento ninguna de las unidades aéreas ha volado sobre Madrid ni realizado bombardeos, limitándose a vuelos bajos, puramente de observación. Hoy hubo varias alarmas, por la presencia de los aviones nacionales, en Villarejos, en el frente del Jarama.

Informes del mando izquierdista en la provincia de Albacete dicen que un ligero tiroteo de fusilería habido hoy, degeneró en violento cañoneo en el cual las artillerías de las dos partes batieron las vías de comunicación a retaguardia, para impedir eventuales concentraciones.

Se dice quien será el próximo Embajador de Inglaterra en Burgos

LONDRES, febrero 20. (Exclusivo).—El «Daily Mail», diario que ha sido amigo de Franco desde el principio de la guerra de España, declara hoy que el primer embajador inglés en Burgos lo será el Vizconde Swinton, ex ministro de Aviación. Dicho diario dice que Lord Swinton será embajador durante el período de ajuste de relaciones y que irá a la nueva capital de España acompañado de una misión de expertos comerciales y financieros.

Nuevas fórmulas a fin de viabilizar la Ley Electoral

Una comisión conciliadora actuará entre el Senado y la Cámara. Plan propuesto

Aún está en pie el problema planteado entre los senadores y los representantes mayoritarios por la Legislación Electoral.

Así, mientras el Block mantiene la virtualidad de la ley-Gutiérrez, el Senado no ha rectificado su propósito de desconocer dicha ley, sosteniendo que lo único válido e incontrastable es el Código que redactó la Comisión Mixta.

Espérase que de un momento a otro la Cámara será convocada a sesión extraordinaria para proseguir los debates de los artículos y las enmiendas de la Legislación-Gutiérrez; la única que discutirán y aprobarán los representantes.

Pero antes de que se reanuden los debates, créese que Senado y Cámara llegarán a un acuerdo respecto a la solución del problema.

Se han ofrecido distintas fórmulas resolutivas: unas es la de dar por terminada la actual Legislatura e iniciar otra inmediatamente, en la cual resulte posible considerar por ambos Cuerpos el Código Electoral de la Cámara.

Como se sabe: la llamada Ley de Relaciones Parlamentarias se opone a tratar en una misma Legislatura dos proyectos similares. Tal ocurre en el caso del Código. El Senado aprobó una ley electoral y la Cámara otra.

La fórmula siguiente es la de suspender provisionalmente los artículos 13, 17, 19 y 22 de la Ley de Relaciones, a fin de obviar las dificultades señaladas sin necesidad de verificar una nueva Legislatura.

Una comisión de senadores y representantes quedará encargada de gestionar las citadas resoluciones.

ROOSEVELT CONTEMPLO AL PASO LA BASE NAVAL DE GUANTANAMO

(COLUMNA SEIS)

ROMPERA LA ENTENTE BALKANICA SUS RELACIONES CON LOS SOVIETS

Alejandro Pardiñas, famoso pintor cubano, cuya exposición, inaugurada ayer por la tarde en el Casino Español, dedicada como homenaje a la República Argentina, está patrocinada por el señor Ministro de la misma en Cuba.—(Véase la información en la página tres)

Otro nuevo campo de refugio para los rojos en Bram

Tiene capacidad para 10,000. Perpignan quiere disolverlos. Entran mil rojos más al día

PARIS, febrero 19: (Transocean).—En los alrededores de Bram, de la frontera franco-española, las autoridades francesas han establecido un nuevo campo de concentración, destinado a acoser diez mil personas en su mayoría ancianos, mujeres y niños, que hasta ahora estaban internadas en los campos de concentración de Argeles-Sur-Mer y Saint Cyprien.

Una solución aprobada por el Concejo Municipal de Perpignán, invita al Gobierno francés a que disuelva con urgencia estos dos últimos campos, repartiendo a los recluidos entre los campamentos militares en el interior del país. El Concejo llama la atención del Gobierno sobre el gran peligro que supone para una ciudad como Perpignán, la presencia de doscientos mil hombres internados en ambos campos, aunque fuera por razones higiénicas solamente.

Todos los demás fugitivos civiles que no han sido recluídos en los campos de concentración, —en su mayoría mujeres y niños— han sido transportados por las autoridades de Perpignán al centro de Francia. A Perpignán mismo, llegan mil rojos españoles, por día, parte de los cuales continúan viaje.

SUSPENDEN EL RITO JUDIO EN EL SACRIFICIO DE LOS ANIMALES

PRAGA, Checoeslovaquia, febrero 20. (Havas).—La dirección del Laboratorio de Praga, ha prohibido el sacrificio de animales de acuerdo con el rito judío. A partir de hoy la carne Kascher, como llaman los hebreos a la procedente de animales muertos con supervisión religiosa, no podrá venderse. En los centros israelitas se anuncia que se protestará contra esta decisión, aprobada por el Consejo Municipal.

Regulan las cuotas azucareras para los ingenios en activo

Se distribuye el 90% de los 132,447 sacos dispuestos por el ICEA entre los pequeños

Por Decreto Presidencial a propuesta del Secretario de Agricultura, han sido fijadas las cuotas individuales de producción y exportación de cada ingenio de la República, de acuerdo con lo dispuesto en el Decreto-Ley 522 de 1936, en la Ley de Coordinación Azucarera y en el Decreto número 97 de 1939.

Haciendo uso de las facultades que le están conferidas el Jefe del Estado ha considerado equitativo distribuir el 90% de los 132,447 sacos distribuidos por el I. C. E. A., entre los ingenios beneficiados, o sea 119,202 sacos entre los ingenios pequeños, solamente, cuyas cuotas básicas de producción, en el reparto de la zafra de 1939 ascendente a 2.696,517 toneladas, no excedan de 60,000 sacos y éstas sean inferior al 50% de su mayor zafra, y en proporción directa a la cantidad que falte a la cuota básica de cada ingenio pequeño para llegar a 60,000 sacos, de modo que recibirán más sacos adicionales los que tengan menos cuota básica, efectuándose el reparto de acuerdo con esa regla aritmética sin preferencias, sin excepciones en su publicación, y el 10% restante, o sea 13,245 sacos, se distribuirá oportunamente, por el Presidente en casos justificados, a su juicio, para subsanar errores y rectificar injusticias.

Véase la relación de los centrales y las cuotas asignadas en la Pág. 16.

Acordará dar el reconocimiento al Estado Español

Rumanía, Grecia, Yugoeslavia y Turquía tendrán hoy otra amistosa reunión a ese fin

BUCAREST, febrero 20. (AP).—En los círculos informados se dice que los cuatro ministros de la Entente balcánica que se han reunido en esta capital han decidido excluir a la Rusia soviética de toda participación directa o indirecta en la política exterior de los Balcanes.

Después que los ministros de Grecia, Yugoeslavia y Turquía tuvieron un cambio de impresiones preliminar con el ministro de Estado Grigore Gafencu, de Rumania, por la tarde, se anunció que los ministros acordaron abandonar los planes para la formación de un pacto del Mar Negro con Rusia.

La perspectiva es que dicha proposición será excluída de las deliberaciones que comenzarán mañana con Alexander Cinca-Markovich, representando a Yugoeslavia; Sukru Saracoglu, a Turquía, y el general John Metaxas, a Grecia.

El pacto del Mar Negro parecía tener algunas simpatías en Turquía, pero los demás miembros de los Balcanes se pronunciaron contra él por temor a ofender a Alemania.

En el banquete que se celebró esta noche se pronunciaron discursos por Metaxas y Gafecu en los que se mostraron contrarios a la cesión de territorio a Bulgaria.

Ambos estadistas se expresaron en el tono más cordial de Bulgaria e invitaron a ese país a que cese en su campaña de modificación del mapa de la parte sudeste de Europa y se una a Yugoeslavia, Rumania, Grecia y Turquía para hacer de la península balcánica un grupo de amigos.

Rumania sostuvo en la reunión de esta tarde que el asunto de la cesión de la Dobrudja era una cuestión rumana y los demás ministros se mostraron, al parecer, conformes. La citada región, que tiene 9,000 millas cuadradas, fué anexada por las potencias centrales durante la guerra mundial pero más tarde le fué adjudicada a Rumania por el tratado de Neuilly el 27 de noviembre de 1919.

Otro deseo de Bulgaria, una estrecha faja de territorio a lo largo de la frontera turca o una línea ferroviaria hasta el Mar Negro, no halló mejor suerte en la reunion preliminar.

Los observadores dicen que hay probabilidades de que la entente balcánica reconozca el gobierno del generalísimo Franco.

Una proposición a fin de que la entente balcánica asuma algunas de las funciones de la Pequeña Entente —Checoeslovaquia, Rumania y Yugoeslavia— no halló simpatías. Existe disposiciones por parte de los miembros de la Entente balcánica de no mezclarse en los delicados asuntos de la Europa Central.

Rumania, Yugoeslavia, Grecia y Turquía van a reconocer al Gobierno de Burgos

BURGOS, febrero 20. (Havas).—Radio-Nacional de España trasmite esta noche lo siguiente:

En fuente muy fidedigna se ha sabido que en la reunión de la Entente Balcánica (cuyo comienzo está señalado para hoy, en Bucarest), se decidirá el reconocimiento del Gobierno nacionalista de España, por los de las cuatro naciones que forman ese bloque: Rumania, Yugoeslavia, Grecia y Turquía. La iniciativa la tomará el Gabinete de Belgrado. Hay igualmente informes de que Egipto ha resuelto reconocer «de jure» al Gobierno nacionalista, y que su decisión será anunciada oficialmente en la próxima sesión del Gabinete de Cairo.

Además el Gobierno de Estonia ha nombrado al coronel Normac, director de su Academia Militar, representante diplomático cerca del Gobierno de Burgos.

SE DESTROZARON DOS AVIONES FRANCESES CERCA DE BIZERTA

BIZERTA, Túnez, febrero 20. (Havas).—A las tres de la tarde un grupo de tres aviones de un solo asiento, perteneciente a la base aérea de Sidi-Ahmed, volaba sobre Bizerta cuando por motivos desconocidos dos de ellos chocaron en el espacio, cayendo sobre la playa uno, y al mar el otro. Los dos pilotos perecieron.

Rusia y México no quieren aceptar a los camaradas

El Soviet se ha negado a admitir 30,000 fugitivos y México hará otro tanto

PARIS, febrero 20 (Transocean).—«Repúblique», periódico radical-socialista informa que el gobierno francés ha efectuado sondeos cerca de Moscú para saber si Rusia está dispuesta a aceptar a 20 o 30 mil de los comunistas refugiados de España.

Moscú no ha aceptado el envío declarando el gobierno que no está dispuesto a acoger a dichos fugitivos.

Entonces el gobierno francés ha hecho semejantes gestiones ante el gobierno mexicano, desconociéndose todavía la contestación del gobierno de dicho país; pero el periódico informante tiene noticias de que el gobierno mexicano rechazará también la proposición.

Dicho periódico estima que Moscú está interesado en que los fugitivos queden en Francia, porque pudieran serle de utilidad algún día.

Han llegado seis reinas de belleza de los E. Unidos

También llegaron catorce tiradores para participar en un campeonato de tiro

En el vapor «Cuba» llegaron ayer tarde en viaje de excursión y con el propósito de pasar varios días en la Habana, seis reinas de belleza del Estado de la Florida y las cuales concurrieron a la Feria de Tampa celebrada recientemente.

Se nombran Ernestine Smith, de Tampa, Francisco Change, de Saint Petersburg, Mary Elisabeth Cates, de Talahasee, Olga Lindgren, de Jackysonville, Floffic Williams, de Orlando, y Mildred Montgomery, de Pensacola.

Fueron recibidas por los miembros de la Comisión de Turismo señores I. T. Cabrera, Mugchio Dardet y Carlos M. Cuarta, y por el Sr. Oscar Lanier, agente de pasajes de la Flota Blanca y representación de la Peninsular & Occidental, consignataria del vapor «Cuba».

También llegaron en el «Cuba» catorce tiradores norteamericanos que vienen a tomar parte en el campeonato de Tiro Internacional que se celebrará en la Habana, y en el que contenderán, además, doce de esos tiradores que llegaron en la mañana de ayer por la vía aérea y 24 que llegarán hoy de la Florida. Fueron recibidos por el capitán Cruz, del Ejército Constitucional, el doctor F. Méndez Capote, el Sr. Frank Steinhart y otros.

NO CREEN INEVITABLE LA GUERRA EUROPEA EN LA PROXIMA PRIMAVERA

ROMA, febrero 20. (AP.)—El gobierno ha llamado a filas a los reclutas de 1918 con indicación de que también lo serán los de 1919 y 1920 con el fin de llevar al ejército unos 300,000 hombres más.

Muchos diplomáticos están convencidos de que «la guerra en la primavera», que tantos temores ha despertado en el mundo, no es inevitable en modo alguno.

Los que sostienen esta teoría dicen que una crisis diplomática parece que ocurrirá con toda certeza tan pronto como el primer ministro Mussolini considere adecuada la situación de la guerra civil española—probablemente a principios de marzo—pero confían en que se llegará a un arreglo diplomático.

Es cierto, según dicen, que Italia intenta estar militarmente preparada para lo peor, por si como resultado de sus demandas a Francia surge la guerra, pero también expresan la opinión de que los preparativos de guerra de Italia tienen por objeto reforzar las manos de sus negociadores en una próxima batalla diplomática.

Un aspecto de la Exposición Pardiñas, en el Casino Español, por la cual desfilaron ayer varios centenares de personas que admiraron la gran variedad y alta calidad de las obras.

Lentamente pasó el "Houston" ante Guantánamo, ayer

El barco no ancló, pero pudo Roosevelt contemplar bien la obra de la amplia base naval

MIAMI, Fla., febrero 20. (AP.)—Un radiograma del «Houston», que es cuartel general temporal del Presidente Roosevelt, da cuenta de que a las seis de la mañana comenzó el llamado «problema veinte» de la flota, cuyo desarrollo durará 10 días y durante ellos el Presidente Roosevelt se pondrá en contacto con los acontecimientos militares.

«Mientras navega hacia el Este para unirse a las maniobras—dice el mensaje de uno de los ayudantes presidenciales—el Presidente tuvo la oportunidad esta mañana de visitar la bahía de Guantánamo.

«El «Houston» entró a las 10:30 de la mañana y navegó lentamente por junto a la estación naval hasta la parte superior de la bahía, la que abandonó después sin anclar.

«Varias pequeñas embarcaciones estaban en la bahía y un batallón de soldados de infantería de Marina formó en el campo Mcalla mientras pasaba el «Houston».

«Esta es la primera vez que el Presidente ha entrado en la bahía, aunque ha pasado a corta distancia de ella en otros viajes».

El «Houston» navega escoltado por el destroyer «Warrington», de 1.850 toneladas. Como se trata de unidades que pertenecen a la flota defensora del Vicealmirante Adolphus Andrews, no se espera que den a conocer su posición diariamente a pesar de que el Presidente Roosevelt tiene una canal de radio exclusivamente para su uso.

La noticia en la localidad.

GUANTANAMO, febrero 20. DIARIO, Habana.—A las cinco y cuarenta y cinco minutos de la tarde de ayer un aerograma transmitido por el crucero «Houston», de la Armada norteamericana, avisó al comandante de la Estación naval que el Presidente Roosevelt haría el lunes una visita de cortesía a esta base de la escuadra de los Estados Unidos. El aerograma anunciaba la entrada del crucero en la gran bahía para las diez y treinta minutos de la mañana. Efectivamente, diez minutos antes de las diez y veinte de hoy, los cañonazos anunciaban la entrada del «Houston»: era el saludo al Honorable Presidente de la gran República del Norte. A las diez y treinta el crucero enfiló el canal, enarbolando la bandera azul con un águila de oro en el centro, que es la insignia presidencial.

Tan pronto el «Houston» se situó en la ensenada de Granadillo, el tráfico fué paralizado en toda la bahía e igualmente hicieron alto todas las actividades de la estación naval.

Treinta minutos permaneció allí el crucero con el Presidente a bordo. A las once y quince pasaba el «Houston» por la rada de Hicanal, abandonando la estación naval. A excepción de los jefes de ésta, no hubo cumplimientos por parte de las autoridades de tierra ni bajó nadie del buque insignia.

A este corresponsal cúpole la oportunidad de presenciar esa visita que, por las circunstancias del momento, ha de conceptuarse una visita histórica.—**J. Alvarez**, Corresponsal.

Muerto de un tiro un chofer y herido grave un sargento

Una disputa trivial dió lugar a un triste suceso en un ómnibus pinareño

SAN JUAN Y MARTINEZ, febrero 20. DIARIO, Habana.—Un chofer de ómnibus muerto y un sargento del Ejército herido de extrema gravedad fué el resultado de una disputa trivial iniciada durante el recorrido que hacía el ómnibus Aliado número 1527 desde Pinar del Río a nuestra villa.

Conducía el vehículo Ramón Valdés, de 33 años, de la raza blanca, y viajaba como pasajero el sargento Eduardo S. Mirando. De pronto ambos hombres empezaron a discutir, acalorándose poco a poco. Se desafiaron. Se agraviaron. Fué estéril la amistosa intervención del otro empleado del vehículo.

Valdés, con un cuchillo, atacó al militar, al que infirió dos profundas heridas. Entonces el sargento hizo fuego sobre él, matándolo.

La guagua llegó a esta población a las dos de la tarde, siendo asistido en el acto el herido que más tarde, en una ambulancia, pasó a Pinar del Río, ingresando en el hospital para su curación. — **López Arias**, corresponsal.

INTRODUCIA MILICIANOS ROJOS UN CAMARERO EN E. U. A $200 «PER CAPITA»

NUEVA YORK, febrero 20. (AP). Manuel González, ex camarero del vapor americano «Oriente», de la New York and Cuba Mal Steamship Company, fué declarado culpable hoy por el juez federal Grover M. Moscowitz de haber violado las leyes de los Estados Unidos introduciendo ilegalmente extranjeros por el puerto de Nueva York.

La sentencia se suspendió hasta mañana por la mañana.

Los testigos declararon que González había traído en distintas ocasiones a cinco refugiados, ex combatientes de la España roja, a este puerto, ocultándolos en los camarotes vacíos y facilitándoles alimentos durante la travesía.

Se acusa a González de haber recibido hasta $200 por cada uno de sus «parroquianos».

General Antonio Rodríguez, que formaba parte del Gabinete del General Benavides, y que resultó muerto en la asonada revolucionaria del Perú

Quieren saber el origen del golpe militar del Perú

Además del Gral. Rodríguez muerto en la acción, dicen que hay numerosos presos

LIMA, Perú, febrero 20. (AP).—Las autoridades han adoptado ya medidas con el fin de descubrir todas las raíces de la breve revuelta que se registró el domingo capitaneada por el ministro del Interior, general Antonio Rodríguez, que fué muerto cuando intentó apoderarse del gobierno en ausencia del Presidente Benavides.

Además de los arrestados ayer, entre quienes figura Cirilo Ortega, general retirado y jefe del partido Unión Revolucionaria, se dice que varias personas fueron detenidas cuando se hallaban en sus casas.

El periódico «La Prensa» dice que ellos oficiales y civiles han sido presos ríos y que la mayoría se encuentran en la penitenciaría y en las estaciones policíacas.

El Presidente, que regresó a la capital al tener noticias de lo sucedido, convocó con urgencia al gobierno, el cual aprobó las medidas necesarias para hacer frente a la situación.

Los periódicos califican de «descabellada» la intentona de Rodríguez.

SANTIAGO DE CHILE, febrero 20. (AP).—El Presidente Aguirre Cerda ha manifestado que la política debe dejarse a un lado mientras todas las energías del país se consagran a rehabilitar el área azotada por los terremotos.

«No podemos esperar un día más a que el Congreso conceda los fondos necesarios. Tenemos necesidad de usar cualquier clase de fondos que tengamos a mano para dar alojamiento a ese noble pueblo», dijo el Presidente, quien agregó que la suerte del pueblo no puede depender de las situación política.

DESMIENTESE QUE HAYA UN REAJUSTE EN PERSPECTIVA

Muy lejos de esto—afirman—hay el propósito de lograr que se restituya pronto su categoría a los empleados

REUNION DE DIRECTORES CON EL SECRETARIO DE HACIENDA

En las últimas horas de la tarde de ayer, se reunieron en el despacho del Secretario de Hacienda, citados por éste, el Subsecretario de dicha dependencia Dr. Luis Vidal y los Directores Generales, entre los que se encontraban, el del Servicio Central, Pedro León Otaño; de Consultoría, Dr. Ricardo Ponde; del Fondo Especial de Obras Públicas, el Ing. Eduardo I. Montoulieu, y el Director en comisión Dr. Gerardo Barrera; el de Aduanas, Juan M. Barquín; el de Estadística, Antolín del Collado; el Subtesorero, Eduardo Durruthy; el Director de Rentas e Impuestos, Eduardo García Guzmán.

Antes de dar comienzo la reunión, encontrando a un alto funcionario, que está bien compenetrado, no sólo con los dirigentes de ese departamento, sino con todos los demás del Gobierno, le interrogamos sobre si era cierta la especie propalada de que iba a efectuarse un cambio de impresiones para tomar acuerdos en relación con una nueva rebaja en el actual presupuesto. Nos contestó que esa noticia carecía de fundamento, y que podíamos asegurar, y hacerlo público, que el Gobierno no tiene la más remota idea de hacer ninguna rebaja en sus presupuestos. «Es todo lo contrario—dijo—pues desea mejorar sus recaudaciones para lograr la verdadera estabilidad de los sueldos de los empleados que últimamente fueron rebajados en sus haberes y categorías».

La reunión con el Secretario abarcó distintos puntos administrativos a seguir por el departamento, entre ellos los de las Direcciones que tienen la fiscalización y cobranza de los impuestos, a los que se prestará mayor atención para que las recaudaciones sean mayores.

Se va a decidir en estos días nuestro bienestar o nuestra ruina

Si tuviéramos gusto en pregonar nuestros triunfos, que nunca se han traducido ni medido más que por nuestros servicios, por nuestras advertencias saludables para la vida de Cuba—¡qué gran ocasión ésta para anotarnos uno más y de qué importancia!

No ha sido necesario el transcurso de una semana para que los puntos de vista fundamentales expuestos en nuestros trabajos últimos sobre el problema de la liquidación de la Moratoria hayan sido avalados con testimonios de una autoridad que no puede dejar de satisfacernos profundamente y que vamos a recoger no por proporcionarnos esa satisfacción sino por el valor que, repetimos, dan a nuestro criterio, en sus dos aspectos fundamentales.

Con el proyecto de revalorización o, más exactamente, de desvalorización, habíamos dicho, se vulneran y aniquilan no sólo «todos» los derechos ciudadanos o civiles—los que afectan a cada cubano personalmente—sino el mismo derecho público en cuyo nombre un Estado puede funcionar y un Gobierno puede gobernar. El reciente escrito del Colegio Notarial de La Habana reitera nuestros puntos de vista en ese sentido, en cuanto a los derechos civiles. Leído de seguro por todo cubano atento al porvenir no lejano, sino inmediato del país, es decir, a cómo podrá vivir mañana, no es preciso que lo glosemos. No ha tocado ese documento sino muy de pasada la relación de cómo la quiebra del derecho civil tiene que determinar la del derecho público y afectar al mismo Gobierno que imprudentemente aceptase, por aparentar espíritu reformista, tal vulneración de los derechos privados.

Después de la lectura de ese documento del Colegio Notarial de La Habana, que expresa el de casi todos los juristas de la República que, como es natural, no pueden, sin acudir al sofisma, opinar de otra manera, no creemos que para nadie pueda caber ya duda a este respecto. El proyecto de revalorización, como estaba concebido, haría imposible el funcionamiento no sólo del crédito, sino de todo principio de derecho en Cuba, y con ello, irremisiblemente, provocaría la ruina del país.

Respecto de las consecuencias inmediatas de que la liquidación de la ley de Moratoria—pedida por el coronel Batista con un conocimiento íntimo de la realidad nacional—se haga de un modo u otro, las informaciones de los diarios técnicos de Wall Street, no dejan tampoco lugar a dudas. Según esas informaciones, las promesas hechas al coronel Batista en su reciente viaje al Norte, las soluciones salvadoras para Cuba, por su prestigio y su personal acción logradas, serán un hecho si la ley de Moratoria se liquida de acuerdo con los principios de derecho; despondiendo a una «política de moderación», dicen de modo textual.

El dilema no puede ser, pues, más claro, más terminante.

El mantenimiento de los principios de derecho, del crédito (del que Cuba, país casi sin capital propio, que funciona casi con capital extranjero exclusivamente, necesita para sostener no ya su prosperidad sino su posibilidad material de vida) será, como es natural, condición indispensable para que nuevos créditos nos sean ofrecidos y también para mantener nuestros tratos económicos con los demás países (en este caso, el que más hondamente nos interesa, con los Estados Unidos); de manera concreta, para que el Tratado Comercial con este país sea revisado y nuestros azúcares, por cuya cotización la riqueza o la miseria de Cuba se gradúa, alcancen un precio remunerador que nos devuelva la prosperidad o por lo menos el bienestar de que volvimos a empezar a disfrutar hace dos años y sin lo cual ya advertimos las consecuencias de la crisis dura y creciente que hemos de resignarnos a sufrir, con todas las consecuencias catastróficas, hasta en lo político, o sobre todo en lo político, (los políticos deben saberlo bien), que el hambre del pueblo produce. Porque ya se ha podido ver ejemplarmente en esta prueba, durante esta amenaza, con tratarse nada más que de una amenaza, de violación de los principios del derecho y de las garantías jurídicas del crédito (con la cual, por cierto, repetimos, se ha llegado a querer hacer creer que se trataba de un proyecto en beneficio del pueblo y contra el capital, hasta que los mentores del pueblo han descubierto que se trataba no de una esforzada empresa marxista contra el capital, sino de un simple pleito entre burgueses) cómo, sin embargo, el primer afectado por ella es el pueblo, el trabajador, el empleado, amenazado con los reajustes de perder su empleo...

El coronel Batista, conocedor íntimamente, como por él manejados, de los verdaderos problemas cubanos, de las posibilidades y los peligros de nuestras decisiones, ha pedido una liquidación de la situación insostenible por la ley de Moratoria producida, con su perspectiva de vencimiento en el mismo día de todos los créditos hipotecarios en el país vigentes desde hace muchos años, una medida «equitativa», («moderada», se diría en el propio lenguaje de Washington). Esa liquidación equitativa, moderada, salvadora y no aniquiladora del crédito futuro—que importa más que todos los créditos vencidos—de la nación, dará paso, según las informaciones de los diarios financieros de Nueva York acaban de decirnos con la claridad y la rotundidad características del puro estilo yanqui, a todas las medidas o soluciones por el coronel Batista gestionadas y obtenidas para que el ritmo ascendente de nuestra economía obtenido los años de 1935, 1936, 1937 y aun 1938 no se interrumpa y quiebre, sino se sostenga y mejore y Cuba pueda gozar de una época, dentro de la garantía de los derechos todos, de gran bienestar general, para todas las clases sociales, naturalmente, a que tiene derecho por su riqueza natural y por su espíritu de disposición al trabajo. De otro modo, el descenso en la hondura de la crisis, el hambre y los peligros, incluso el político, consecuentes.

No creemos que la elección en este dilema para Cuba tan decisivo, ni su solución, ofrezcan ya la menor duda.

M.E.C.D. 2016

ACORDO EL PARTIDO NACIONALISTA INTEGRAR LA COALICION GUBERNAMENTAL SOCIALISTA-DEMOCRATI

POLITICA y POLITICOS

GARANTIAS AL REGIMEN

El mundo político está pendiente de la resolución que tome el Comité Nacional del Partido Unión Nacionalista y, si a la letra no damos en esta página, hoy mismo, el documento-guión, sí podemos informar que, en síntesis, el PUN ha mantenido los grandes principios de su ideología y la línea recta trazada en la hora presente, o sea: en lo político seguir fiel a los principios demo-liberales de la República y propicio a la colaboración en alianzas o coaliciones con los partidos afines; y en lo social, mantener una actitud de franca acogida para todas las innovaciones de progreso que la necesidad y el tiempo demanden.

Como aquí ya no sabemos ni dónde estamos parados, ignoramos si ésta es una actitud de «derecha» o de «izquierda». Con los extremistas de izquierda defendiendo principios derechistas, del más puro estilo nacionalista, y con los derechistas avergonzándose de parecerlo y dispuestos a ser más izquierdistas que Stalin, ya no sabemos si esta situación equilibrada, cuerda, sabia y rectilíneamente histórica del Partido Unión Nacionalista es de esta mano o de la otra; pero lo que sí sabemos es que el PUN no ha torcido ninguno de sus designios y ni defrauda a sus masas ni desconoce su historia ni duda en los caminos a seguir. Y ante este hecho, tenemos que sentirnos extrañados de que el doctor Agustín Acosta no quisiera convocar esa Asamblea Nacional «por estar en desacuerdo con lo que iba a tratarse»; como tampoco comprendemos la razón del silencio del doctor Carlos Mendieta, ya que el Partido se mantiene en aquella línea de conducta que lo llevó al Poder, con una gran votación, y nada ha cambiado en lo fundamental del status político sino que, cuanto ahora existe fué herencia del período presidencial de Mendieta, a cuya sucesión dió, del seno de su Partido, todas las participaciones en la Gobernación que ahora dirigen los organismos medulares del Estado.

Cuando el documento de los acuerdos nacionalistas se conozca, el público neutral tendrá que hacerse estas mismas observaciones, y la masa nacionalista habrá de agruparse en torno al doctor José Enrique Bringuier que, para mayor acierto y sensación de sentido democrático, ha puesto los mandos del partido en un cuerpo de trece de sus más destacadas figuras, de modo que las voluntades y criterios de lo más representativo de su seno asuma la dirección futura.

Y en tanto en el seno del Partido Unión Nacionalista se estaba produciendo este despertar, el doctor José Enrique Bringuier almorzaba con los Jefes de los Partidos Liberal y Conjunto Nacional Democrático a los fines de realizar lo que en el Nacionalismo, francamente decidido a la acción responsable y a la definición rotunda, constituye objetivo primordial para la consecución del triunfo en la lucha que se avecina: la unión, coalición, entendimiento o pacto de los partidos afines.

Ya hemos encarecido todo el valor creador de este impulso con que el doctor José Enrique Bringuier ha sacudido el marasmo político, no sólo de su partido, sino de los demás corresponsabilizados en el Gobierno y que no tienen otra línea posible a seguir, que la de la unión y mutuo apoyo para unos mismos fines en la Constituyente. Pero es de advertir que estos esfuerzos necesitan encontrar los caminos despejados de estorbos, y ahora lo son muy grandes las relaciones un tanto estridentes de los cuerpos colegisladores, aunque no sería de extrañar que alguna de las fórmulas propuestas, sea la del doctor Verdeja, o la primitiva del Comité Parlamentario del PUN (la nueva Comisión Mixta para la redacción de la Ley Adicional) llegaran a resolver el grave conflicto planteado y se obtuviera, gracias a ella, el Código Electoral que abra los caminos a las reorganizaciones y permita, de una vez, fijar la fecha de las elecciones, con lo que ya los líderes políticos podrían trazarse, con todo reposo, sus normas a seguir, hasta la Asamblea.

Por lo pronto, el Partido Unión Nacionalista ha dado la primera de las sensaciones que tiene que dar todo núcleo de opinión, que es ésa: la del núcleo. A esos fines, los liberales y los cenedistas tienen que acordarse entre sí, para que puedan ser tenidos como puntales seguros del régimen, pues sin cohesión no pueden ofrecer garantías. Y si los tres partidos se presentan compactos, con la asociación de los «Auténticos» de Carbó, comprometidos conjuntamente en un programa liberal democrático, progresista pero sin estridencias ni aventuras innecesarias; si los fundamentos de la República quedan garantizados y la masa ve atendidas sus más elementales ambiciones reivindicadoras, a nuestro entender no hay posibilidad de otro núcleo, sin necesidad de más acólitos, capaz de de quitar el triunfo a esa coalición.

JOAQUIN ARISTIGUETA

PALACIO

PRO LA NAVIERA DE CUBA

Manifestó a los reporters el general Loynaz del Castillo que había solicitado del Jefe del Estado un subsidio para la empresa Naviera de Cuba, o en su defecto, la exención de los derechos consulares que abonan sus barcos, a fin de que dicha empresa pueda extender su negocio hasta Centro y Sur América. Añadió que el Gobierno de Venezuela está dispuesto a cooperar con la citada compañía naviera al propósito indicado.

PROTESTAS POR LAS CUOTAS AZUCARERAS

Una comisión de personalidades de Cacocum, integrada por los señores Alberto Cardet, Pedro Talavera, presidente y secretario de la Delegación de Colonos del central «Cacocum» y Lincoln Rondon, y Julio Batista, en representación de los obreros del mismo, fué recibida por el señor Presidente de la República.

Dijo la comisión haber protestado ante el coronel Laredo Bru de la falta de equidad de que ha sido objeto en el reparto de cuota azucarera el referido Central al que se le han dejado catorce mil sacos para moler en la presente zafra, cuando viene trabajando desde el año 1935 con una cuota superior, favoreciéndose, sin embargo, al ingenio «Mateo», propiedad del señor Octavio Verdeja.

El señor Presidente de la República prometió a la comisión estudiar dicho asunto y resolverlo en justicia.

LAS VALLAS ANUNCIADORAS

Entrevistaron ayer al Jefe del Estado los señores Máximo Rodríguez y Manuel Cubas para protestar contra la disposición que prohibe el uso de vallas anunciadoras en las carreteras.

PETICION

El señor Pedro Casanova, Alcalde Municipal de Rancho Veloz, solicitó del Presidente se exima del impuesto sobre la sal a la empresa que explota las salinas de Jatal, cerca de aquella población, a fin de que pueda utilizarla en la fabricación de ácido clorhídrico, sosa, etc.

DESPACHANDO

Despacharon ayer con el señor Presidente, los secretarios de Agricultura, ingeniero José Miguel García Montes, y de Defensa doctor Domingo Ramos.

Ambos ministros se mostraron herméticos con los reporters.

NEGATIVA

El secretario de Estado doctor Juan J. Remos negó a los reporters que hubiera movimiento consular en perspectiva. Dijo haber dejado a estudio del señor Presidente el reglamento relacionado con la ciudadanía y la inmigración, que en breve será puesto en vigor.

LAS CUOTAS AZUCARERAS

Al mediodía de ayer se dijo en Palacio que había vuelto a manos del Jefe del Estado el Decreto disponiendo la distribución de las cuotas a los ingenios, el cual será objeto de una leve modificación.

NO HAY AUDIENCIAS

Se informó en Palacio que el señor Presidente ha suspendido las audiencias que había concedido para el día de hoy.

Extraoficialmente se anuncia la posible celebración de una reunión trascendental hoy en la mansión palatina.

TRASTORNOS PELIGROSOS

Téngase cuidado de los riñones pues los trastornos causados por la inflamación de los mismos pueden ser peligrosos. No deben descuidarse los primeros síntomas de dolor de los costados, lumbago, hinchazones, aguas colorantes y de mal olor, necesidad de levantarse de noche a menudo, e irritaciones de las vías urinarias. Anticalculina Ebrey, el poderoso extracto vegetal medicinal, ha ayudado a millares de personas que sufrían de los riñones y que han recobrado la salud y felicidad. Tome media cucharadita de Anticalculina Ebrey por la mañana en ayunas y la misma dosis al acostarse y pronto verá los efectos saludables. Anticalculina Ebrey fortalece los riñones, acaba con las irritaciones y aleja el peligro de serias enfermedades de los riñones. Impide la formación de piedras en la vejiga.

Anticalculina EBREY

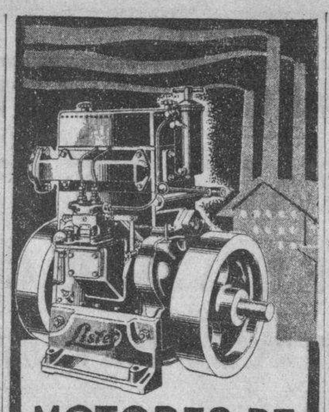

MOTORES DE PETROLEO

Lister DIESEL

(DE FABRICACION INGLESA)

Cada día la competencia industrial es más ruda y se hace necesario buscar el medio de obtener los sistemas más económicos de producción. La fuerza motriz es una industria en punto básico. Y las ventas continuas del motor Lister demuestran claramente que contribuyen a este fin.

Pida informes sin compromiso, del tamaño que le interese

INDUSTRIAL MACHINERY CO
SAN IGNACIO 20 - APTDO. 2375
HABANA

Fueron suspendidos por Gobernación los Presupuestos de cinco Términos Municipales

Refrendó ayer el Secretario de Gobernación doctor Ochotorena, las resoluciones presidenciales por las cuales son suspendidos los presupuestos ordinarios para el ejercicio actual de lo Municipios de Corralillo, Viñales, Trinidad, Madruga y Guane.

Ayer, el doctor Ochotorena recibió un despacho telegráfico del Gobernador de Oriente doctor Pérez André, en el que le pide interponga sus buenos oficios como Secretario de Gobernación cerca del Ejecutivo al objeto de que se conceda un nuevo crédito con destino a la continuación de las obras del Palacio de Justicia de allí.

También, el Alcalde de Madruga, Dr. Cartaná, pide al Secretario de Gobernación, que intervenga para solucionar la grave crisis en el Término con motivo de la cuota reducida que se ha asignado al central San Antonio al aplicársele el decreto 522.

Y el señor Quintiliano Rosabal, Alcalde de Bayamo, informó al doctor Ochotorena que bajo los auspicios del Centro de Veteranos de allí se había efectuado un mitin en pro de la expropiación de terrenos del Marquesado de Guisa, al que acudieron todas las representaciones sociales. Piden los vecinos de allí que se lleve a cabo la expropiación en beneficio de los veteranos vecinos de la localidad.

Notas varias de la Secretaría

—El Negociado de Licencias de Armas dice al Estado Mayor del Ejército contestando escrito que esa entidad le dirigiera, que las licencias para portar armas de fuego expedidas al amparo del Decreto-Ley No. 909 y que por resolución del ex-Secretario Coronel Amiel, fueron dejadas sin efecto, afectan solamente a las que se concedieron hasta el 8 de marzo de 1938. Todas las licencias expedidas con fecha posterior están en vigor.

—El Secretario de Gobernación ha suspendido el acuerdo del Ayuntamiento de la Habana, que ordenaba la inclusión en presupuesto de $1.184.00 para pagar haberes devengados por el señor Alberto Coya, como empleado que fué del Municipio de la Habana.

—Obras Públicas ha remitido a Gobernación, por no ser de su incumbencia, una queja de la Logia Néstor Aranguren contra el Alcalde de Guanabacoa, que fué la autoridad que concedió permiso para instalar distintos espectáculos en el parque de esa Villa, el cual resulta el único lugar de esparcimiento que tiene los niños de esa localidad.

—El Secretario de Gobernación ha ordenado la reposición del Jefe de las oficinas de la Cárcel de la Habana, señor Abelardo S. Mederos y del vigilante de la Cárcel de Remedios señor Amado Acosta, resoluciones que hasta este momento no han sido cumplimentadas por el Consejo Superior de Defensa Social, pero que lo serán en breve.

Los suplentes del Conjunto en Oriente

En la Cámara se considera posible que no tome posesión del cargo de representante, para cubrir la vacante por el fallecimiento del señor Martínez Méndez, el señor Francisco Mendieta Hechavarría, suplente del CND a quien corresponde.

El doctor Mendieta, segundo suplente de su Partido —ya que el primer puesto lo ocupaba la señorita Dulce Ofelia Vázquez que por fallecimiento del representante Pujol entró a formar parte de la Cámara—, es actualmente teniente fiscal en la Audiencia de Oriente. Su hermano Juan, abogado también, es al presente representante y líder del Partido Liberal. Su período termina el año próximo.

Si renuncia el doctor Francisco Mendieta al derecho que le corresponde, tocará ser representante al tercer suplente del CND en Oriente, otro abogado holguinero, Manuel Fernández León, hijo del recordado Licenciado M. Fernández Roldán, jefe que fué del Partido Conservador en Holguín por muchos años.

Dice el Presidente de la Cámara que el Ptdo. Liberal debe renovarse

«Hace unos días, charlando con mis viejos compañeros los periodistas en el salón de espera de Palacio, hice unas declaraciones muy escuetas, pero con caracter definitivo.

Dice entonces, respondiendo a preguntas muy intencionadas que el Partido Liberal necesitaba definir su postura política, y esto solo podía hacerse no anquilosándose en tradiciones históricas, algunas veces llenas de resabios.

Afirme que el Partido Liberal debía hacer una declaración terminante en lo que respecta a la revolución, y que a ese efecto debía decirle al país que aceptaba todas aquellas conquistas ventajosas de la propia revolución.

Ese criterio lo mantengo en la actuandad con mucha más firmeza que entonces, pues no parece que en Cuba ocurrió algo y que no por gusto estamos hoy empeñados en la viabilización de una Asamblea Constituyente y en la elaboración de una serie de leyes sociales y de medidas económicas completamente distintas al sistema que esa revolución destruyó.

Estimo que después de esas declaraciones, no pueden tener ciertos escrúpulos la juventud briosa que se está instalando en los Partidos de avance, porque aún sintiendo simpatías por el programa del Partido Liberal, los tiene para ingresar en el mismo la tradicion política de ese organismo, que algunos elementos mal intencionados han querido desnaturalizar.

Yo soy liberal de buena fe, pertenezco al pasado político, del cual no me arrepiento ni abjuro; pero sí es cierto que después de la revolución hemos visto derrumbarse el muro de la Enmienda Plat, hemos presenciado el florecimiento de una legislación social avanzada; estamos palpando los cambios de rumbo operados en la vida económica y política del país; y estimo, repito, que es improcedente y hasta estancador para el Partido Liberal ese anquilosamiento histórico que muchos hombres pretenden mantener.

Esa es mi última palabra en lo que respecta a la postura política del gran Partido Liberal».

No pasará ya a la S. de Justicia la cartera dactilar

El Jefe del Estado lo ha resuelto de este modo. Una entrevista muy interesante

Afirmó ayer a los reporters el Secretario de Gobernación, doctor Ochotorena, que ya es cosa decidida que la Cartera Dactilar del Chofer no pase a la Secretaría de Justicia. Agregó que el Presidente de la República lo había resuelto así, una vez que él hubo de informarle sobre los antecedentes del caso, sobre el funcionamiento de esa dependencia de Gobernación, que hoy es una Dirección General, y sobre su falta de nexo con el Gabinete Nacional de Identificación, que depende de Justicia.

Expresó también que había concurrido a hora temprana a su despacho y había recorrido todos los departamentos de la Secretaría, encontrándolos todos correctamente, observando que los empleados habían concurrido, como de costumbre, a la hora reglamentaria, salvo excepcionales casos de excusas justificadas, por lo que estaba satisfecho de todos sus subalternos.

También expuso que había visitado el dispensario médico de la Cartera Dactilar del Chofer que está instalándose en el edificio de la Secretaría, que será inaugurado en breve, y donde los choferes serán atendidos debidamente por un personal facultativo escogido. El subdirector del Negociado, señor Francisco de P. Muñoz le explicó la forma en que funcionará el dispensario, al cual desean los empleados titularlo con el nombre del doctor Ochotorena, toda vez que durante su mando se había instalado. El Secretario agradeció la deferencia de sus subalternos y respecto a ese extremo del nombre mostró su inconformidad, pero ante la insistencia del señor Muñoz, agradeció su bondad y, además, lo felicitó, así como al Director señor Enrique Quiñones por la eficiencia de las actividades de ambos y de sus empleados en esa dependencia.

Después de ese recorrido, y de haber despachado numerosos asuntos con los Directores Generales y Jefes de Negociados, el doctor Ochotorena recibió a los periodistas, cambiando impresiones con ellos, y, además, recibió a los jefes de la Policía Secreta, comandante Eugenio Menéndez y señor Enrique Fernández Parajón, con los cuales trató de asuntos diversos de ese cuerpo policíaco.

Por último, el doctor Ochotorena recibió a una nutrida comisión de vecinos y propietarios de Marianao, que se oponen a que se conceda permiso para la instalación en la esquina de San Julio e Iglesias de un cabaret, ya que el mismo atenta contra la moral pública y provocaría no pocos desórdenes en toda esa zona. Ese cabaret, además, estaría próximo al Hipódromo y causaría perjuicios generales. El doctor Ochotorena convino con los visitantes en abrir una investigación sobre esa concesión, advirtiéndoles de que es cerca del Alcalde de Marianao, que por la ley tiene facultad para conceder o negar el permiso, donde deben hacer sus gestiones.

✝

E. P. D.

LA SEÑORA

Matilde Ruiz y Cendoya Vda. de Mederos

HA FALLECIDO

Después de haber recibido los Santos Sacramentos y la Bendición Papal.

Dispuesto su entierro para hoy (día 21) a las 5 de la tarde, sus hermanas, sobrinos y demás familiares, ruegan a sus amistades, se sirvan concurrir a la casa mortuoria, Concepción No. 416 entre 8a. y 9a., Lawton, para desde allí acompañar el cadáver hasta el Cementerio de Colón, favor que agradecerán eternamente.

Habana, Febrero 21 de 1939.

Eugenia Ruiz Cendoya, Vda. de Solís; Francisca y Margarita Ruiz Cendoya; Serafina, Matilde y José (ausente) Ruiz y Cadaval; Virgilio (ausente), Lorenzo, Marta y Silvia Ruiz y Triay, Dr. Antonio Ramos Martinón.

JUVENTUD, divino tesoro...

¿QUE ES LO QUE HACE PERDERTE?

He aquí lo que al respecto contestan sabios alemanes:

Desde que la humanidad existe no se ha dado punto de reposo esforzándose por evitar lo al parecer inevitable: la pérdida del vigor en el hombre.

Las enfermedades, los excesos o los años, al debilitar las glándulas sexuales dan paso a la decrepitud que convierte poco a poco al individuo en un ser físicamente arruinado».

En tal sentido, la ciencia moderna pensó que en las glándulas de animales jóvenes estaba el principio del vigor sexual, y persistiendo en este fundamento dió a la humanidad necesitada el preparado Virilvitam.

Las tabletas Virilvitam son, pues, el resultado de una investigación noble, científica y tenaz por la que se devuelve al individuo prematuramente agotado las hormonas necesarias, volviéndole a su capacidad mental y sexual.

Acerca de tema tan interesante se ha editado un ameno folleto que se suministra absolutamente GRATIS bajo sobre cerrado, solicitándolo a Representante del Dr. Weiss, Apartado 117, Habana. VIRILVITAM se encuentra en todas las Droguerías y Farmacias del mundo.

MOVIMIENTO POLITICO

Los comités camerales

Los comités parlamentarios de la Cámara, pospusieron las reuniones señaladas ayer para celebrarlas hoy, con motivo del duelo por la muerte del representante por Oriente señor José A. Martínez Méndez.

Expresamente fué convocado el Comité Nacionalista para las tres de la tarde; el Liberal fué convocado para reunión en horas de la mañana.

Reunión de Nacionalistas villareños en la Cámara

Ayer tuvo efecto en el departamento que en el Capitolio tiene el representante por las Villas Joaquín Pedraza Cabrera, una reunión de elementos del Partido Nacionalista en aquella Provincia.

Jefes de términos, alcaldes, representativos locales del PUN, cambiaron impresiones, en relación con la creación de un Directorio provincial nacionalista, bajo la presidencia del aspirante a Gobernador Pedraza Cabrera, para encauzar la propaganda del Partido en las Villas y las actividades reorganizativas con intensificación en favor de la tendencia nacionalista de que forman parte.

Concurrieron al cambio de impresiones de referencia, según informes, con el representante Pedraza, el representante Francisco Alomá, Cristóbal Iglesias, de Sancti Spíritus; Pedro Julio Brum de Remedios; Emilio Martínez, de Ranchuelo; Reyes Clavelo; Eusebio Cabezas, Joaquín Mariano Fernández, de La Esperanza; doctor Vicente Herrería, de Sancti Spíritus; Francisco Sardá, de Camajuaní, Leopoldo Figueroa, de Santa Clara; Joaquín Cabezas, de Esperanza; Angel González Carbonell; de Sancti Spíritus; doctor Pedro de Armas, de Zulueta; Luis Rovira, de Trinidad; Alberto Sierra, de Vueltas; Antonio López Meave, de Caibarién; Rafael Bosch de San Diego del Valle; Pedro Gómez Rodríguez, de Caibarién; Manuel J. Villar, de Sancti Spíritus; Salvador Ramos, de Fomento; doctor Pedro Casanova Montesinos, de Rancho Veloz; doctor Osvaldo Morales, de Cienfuegos; Julio Jiménez Carrillo, de Remedios; Rodríguez Aymerich, de Sancti Spíritus; Manuel de la Rosa Quiñones, de Cruces; Oscar Lastra Delgado, de Zulueta; y los secretarios Wifredo Vidal, del senador Pedraza; Ricardo Castroverde, del representante Pedraza; y José Manuel Vázquez, del representante Alomá.

—Se viene organizando en Cayo Mambí un mitin del PRC (ortodoxo) para el próximo día 24 del presente mes. Sus organizadores esperan que para esa fecha se encuentre en Mayarí, Oriente, un delegado personal del doctor Ramón Grau San Martín, a cuyo efecto se prepara un caluroso recibimiento. Entre los oradores que harán uso de la palabra en esta fiesta política de Cayo Mambí se encuentran los señores Salvador Romaní, Luis Cuervo, Enrique Matos, Afanda Angulo y otros.

—El Partido Unión Revolucionaria celebró un mitin en Martí y Estrada Palma, Santiago de Cuba, en el que sus integrantes abogaron por una constituyente libre y soberana.

—Aspira a representante por el CND oriental el señor Severo Ducassi Hormigó, concejal del ayuntamiento de Alto Songo.

—Visitó a Santiago de Cuba y otros importantes términos de la región oriental, el doctor Enrique Baradat y Rosillo, alcalde municipal de Guantánamo y aspirante al gobierno provincial de aquella provincia por el PDR. Acompañaban en esta tournée política al doctor Baradat, los señores Alvaro S. Prendes y Gonzalo Puente, este último contador del municipio guantanamero.

—Ingresó en el PRC que orienta el doctor Grau San Martín, el doctor Ramón G. Estrada Leroux, médico del hospital infantil de Santiago de Cuba y valioso político que goza de grandes simpatías en aquella ciudad.

—Aspira a Delegado por el PRC (realista) en el barrio de San Lázaro, el señor José A. Fernández Martínez, conocido revolucionario y político que en dicha barriada goza de grandes simpatías.

—El próximo jueves tendrá lugar en Calzada del Cerro y Buenos Aires un mitin Demócrata Republicano, que viene siendo organizado por el señor Miguel González Santín, quien aspira a Delegado por dicha barriada. Harán uso de la palabra en esta fiesta política los doctores Pelayo Cuervo Navarro, Gustavo Cuervo Rúbio, Guillermo Belt, María Gómez Carbonell, Manuel Borbolla Rosales, comandante Miguel Coyula y otros.

—Acaba de ingresar en el Partido Acción Republicana, el señor Pascual M. Ortega, conocido comerciante de Baracoa. El señor Ortega viene a laborar junto al doctor Adriano Galano, jefe de dicho partido en la región oriental, al mismo tiempo que luchará por el triunfo de sus aspiraciones a consejero provincial por aquella región.

—Nos comunica el señor Arsenio Martínez, presidente del PDR en el barrio de Tacón, que la fiesta política que viene organizando en esa barriada, tendrá lugar a mediados del próximo mes de marzo, asistiendo a la misma las figuras más destacadas del partido en este municipio.

LESIONADO DE GRAVEDAD

Al caerse de la bicicleta que montaba se ocasionó lesiones de carácter grave, Oscar Enrique Martínez, de 20 años y vecino de Pérez 152.

Programa para Hoy

DE LAS RADIODIFUSORAS

CMCF -- COCH

810 KC. 9437 KC.

8:00 a. m.— Información nacional y extranjera.

8:30 a. m.— Canciones internacionales, por Pedro Vargas, Ortiz Tirado, J. Arvizu, Agustín Lara y otras renombradas estrellas del canto.

9:00 a. m.— Bailes cubanos.

9:30 a. m.— Hollywood Review. Información completa e inédita sobre artistas y películas con ilustraciones musicales de las películas más famosas.

10:00 a. m.— Trovador Codina, el magnífico cantante cubano. feliz intérprete de nuestras más bellas canciones.

11:00 a. m.— Música española. Las más bellas concepciones musicales de los grandes maestros de la música española.

11:30 a. m.— Románticos Gauchos. El estupendo y exclusivo conjunto argentino, intérprete perfecto de los tangos y canciones argentinas.

12:30 p. m.— Formidable Hora de los Regalos. Provisionalmente música americana bailable. Los últimos hits en foxtrots.

1:30 p. m.— Modas. 30 minutos de charla encantadora para la mujer, por la especializada escritora María Radelat de Fontanills.

2:00 p. m.— Mme. D'Avignon. Hora Presagios: Interpretación científica de los sueños.

3:00 p. m.— La magnífica Orquesta de Neno González, con su cantante, René Márquez, interpretando nuestra música típica bailable.

4:00 p. m.— Selecciones de zarzuelas españolas.

4:30 p. m.— Avances de AVANCE. Todo lo que se produce en la República al momento, antes que nadie, y en forma expresiva y sintética.

5:00 p. m.— Conjunto de cuerdas, integrado por profesores de la Orquesta Filarmónica, bajo la dirección del profesor Rizo Ayala, interpretando música selecta.

6:00 p. m.— En Serio y en Broma, por Medina, Cores y Urbino. Media hora de jovialidad y gracia.

6:30 p. m.— Dentro de breves días sensacional y original programa; mientras tanto, música bailable cubana.

7:30 p. m.— La Habana de antaño. Interesantes narraciones tradicionalistas por Pablo Medina.

7:45 p. m.— La popularísima Orquesta Le Batard en la primera parte de su programa con su extraordinaria interpretación de los ritmos cubanos, americanos y españoles.

8:30 p. m.— Ríase de sus problemas y de sus preocupaciones. Satúrese de buen humor. La actualidad palpitante por Carlos Robreño, escenificada por un Bloque mayoritario.

8:45 p. m.— La popularísima Orquesta Hermanos Le Batard en la segunda parte de su programa con su extraordinaria interpretación de los ritmos cubanos, americanos y españoles.

9:00 p. m.— Música selecta.

9:15 p. m.— Garrido y Piñero desde el Teatro Principal de la Comedia, interpretando las mejores obras del teatro popular cubano.

HAN QUEDADO SOBRE LAS ME LAS RENUNCIAS DE 2 MIEMB EJECUTIVOS: ARGUDIN Y SUA

Nombrado el Directorio Nacionalista, compuesto por tres Senadores, tres Representantes y un miembro del Part por cada provincia. Apoyan un programa mínimo de

Tuvo celebración ayer, en los salones del Gobierno Provincial, la reunión del Ejecutivo Nacional del partido Unión Nacionalista.

La importante reunión política duró más de seis horas y mantuvo interesado a un numeroso contingente de elementos políticos.

El salón de sesiones del Consejo de la Provincial, así como los pasillos y departamentos del Palacio de Balboa se vieron totalmente invadidos de público curioso, de afiliados y de representativos del PUN.

Una lucha de tendencia se libraba ostensiblemente, siendo sus líderes principalmente el doctor Agustín Acosta, presidente del Partido, y el doctor José Enrique Bringuier, primer vicepresidente del propio organismo.

No precisamente lucha de tendencias personalistas, sino choque de dos corrientes ideológicas y políticas.

Después de las tres y media de la tarde, se constituyó en sesión el comité ejecutivo, ocupando la presidencia el senador Agustín Acosta.

Integran ese organismo los siguientes miembros, de los que diez y siete respondieron al pase de lista: Acosta, Bringuier, Laredo Bru, Baizán, Ituarte, Pérez André, Juan F. Argudín, Rodríguez Pintado, Ramos Oleaga, Muñiz Vergara, Saturnino Marrero, Lorenzo Delgado, Illas, Jay, Beruff, Gabino Gálvez, Máximo Rodríguez, Escolástico Fernández, Ramón Granda, Gabriel Regal, Félix Rodríguez, Troadio Villa, Miguel Suárez, Sancerni, Pons.

Comprobado el quórum que formaban los señores Acosta, Bringuier, Baizán, Ituarte, Pintado, Oleaga, Vergara, Marrero, Delgado, Illas, Jay, Beruff, Fernández, Villa, Sancerni, Pons, Rodríguez y Regal, se abrió la sesión. Los miembros del Comité quedaron designados en 20 de octubre de 1935 y en 12 de enero de 1938 los que cubrieron vacante.

Tras larga y monótona lectura del acta de la anterior sesión, celebrada hace un año, se acordó un receso para entrar en sesión secreta, y con declaratoria de permanencia para la sesión.

Así se acordó, sin oposición. Como el local estaba completamente lleno de público, los miembros del Ejecutivo, se reunieron en otro salón del Palacio, y allí deliberaron durante cinco horas. A esa junta no penetraron los congresistas del Partido, sino exclusivamente, los miembros del Ejecutivo.

Cerca de las nueve de la noche se reanudó la sesión pública, con adopción de acuerdos de indudable importancia política.

Tras el dilatado cambio de impresiones, se leyó una moción, acordada por unanimidad, por la que el Partido acuerda constituir una coalición centro democrática socialista; así como aprobar un programa mínimo de leyes que propugnarán sus representativos en el Congreso.

Importantes pronunciamientos se hacen en esa moción, en cuyo favor hablaron los señores Beruff Mendieta y Bringuier Laredo.

Se acordó que la renuncia de los miembros del Ejecutivo Miguel Suárez Fernández y Juan F. Argudín quede sobre la mesa.

Se acordó recomendar al señor Troadio Villa, para miembro de la Comisión del Servicio Civil.

Fué acuerdo nombrar una Comisión de Inteligencia para aunar pareceres en los problemas que se presenten al PUN, así como para atender a la propaganda del Partido. Esta comisión estará integrada por tres senadores y tres representantes, seis miembros designados por el Comité Ejecutivo, que serán uno por cada Provincia; a saber: por Pinar del Río, José Ramos Oleaga; por la Habana, Antonio Beruff Mendieta; por Matanzas, José Troadio Villa; por Santa Clara, José Muñiz Vergara; por Camagüey, José Enrique Bringuier; por Oriente, Juan B. Pons. Además, un secretario, miembro exoficio de la Comisión.

Entre la numerosísima concurrencia que participó de la reunión en el Palacio de Balboa, vimos, además de muchos miembros de la sargentería nacionalista de la Habana y provincias, a los señores: doctor Juan Alvarez Tavío, de Corralillo; doctor José A. Cabrera, representante; «Polo» Figueroa; coronel Rosendo Collazo, Valdés Cartaya, doctor Valdés Astolfi, doctor Manuel Colás, Julio Jiménez Carrillo, de Remedios; Miguel Castellanos, de Sagua de Tánamo; Generoso del Riesgo, Jacinto M. Jiménez, doctor Reyes Clavelo, Angel Pérez Puelles, representante Carlos Mata, O. Morales Patiño, Graciela Marín, «Cheo» Prieto, Longino Oliva, Alfredo Morela, M. A. Pérez, Riquelme, capitán Ricardo Fernández, representante Carlos Odriozola, Ramón Blanco Jiménez, secretario particular del Secretario de la Presidencia; Cafetano Fraga, Enrique Soto, representante; Dr. Rosado Aybar, R. Garmendía, senador Simeón Ferro, Lucas y Rafael Cambó, «Paco» Vilabrille, doctor Gutiérrez Macum, Valdés Caro, doctor Francisco Sardá, doctor Modesto Maidique, Pedro A. Casanova, Romero Nussa, Oscar Lastra, representante Joaquín Pedraza, senador Pedraza, Wifredo Vidal, Pedro Gómez, Julio Sierra, de Vueltas; Luis Rovira, concejal Nicolás Duarte, Dominguito Hernández, Tomás Erice, Arístides Rodríguez, Ernesto Valdés, Santiago Veiga, Germán Cárdenas, Hilario Rodríguez, Horacio Tapia, Georgina Blanco, Angélica Núñez, Ramón Estrada, Guillermo Puig, Heleno Lino, Eulogio Tapia, doctor Humberto Maribona, Raúl Acosta Rubio, doctora Catalina Pozo Gato.

LA MOCION APROBADA

Al Comité Ejecutivo Nacional del Partido Unión Nacionalista

Los que suscriben, miembros del Comité Ejecutivo Nacional del Partido Unión Nacionalista a este organismo proponen, se adopte acuerdo, aprobando la siguiente

Moción

«El Comité Ejecutivo Nacional del Partido «Unión Nacionalista», reunido para tratar ampliamente del actual momento histórico, juzga de su deber, dirigirse a la masa de sus afiliados y a la opinión pública del país concretando con toda precisión los pensamientos que lo animan, y fijando de manera pública su juicio sobre los problemas colectivos que afectan a la nacionalidad y a ese efecto declara:

1o.—Que ratifica, como partido político nacido de la protesta contra un régimen de fuerza y de excepción, su programa ideológico de amplia base republicana, y su firme decisión de permanecer fiel al origen revolucionario y popular que le dió vida, y reafirma su propósito de mantenerse en la cívicas inmediatas «como un p centro democrático-socialista», posible la coexistencia en nue de instituciones que viabilicen lencias, los máximos objetivos letariado cubano y la más deci tección a la propiedad privada, función social de la misma, a la y a la voluntad de las mayorías primordiales en las que descansa régimen.

3o.—El Nacionalismo, que tró partidario decidido, a raíz de da de la Dictadura, de que el diera a sí mismo una Ley fund y que sólo accedió a la celebra las elecciones generales pasadas, a la paz pública, y como medio término pacífico a la Provisio entiendo que es inaplazable la c torio a una Asamblea Constituy bre y soberana, para que por el de acuerdo con el criterio que sum mayoría, fije en una Constitución tada por todos, las reglas fundam por las que ha de regirse en el fu

4o.—Estima necesario el P Unión Nacionalista que, cuanto se promulgue una Ley de Liqui de la Moratoria Hipotecaria, en que contemple, con criterio equit justo, los intereses de los deud acreedores, y que propicie una di ción proporcional de daños, que as sideran fatales e indispensables aquéllos y la sociedad en general prema interesada en la resolución problema que perturba con su pre ción, toda la economía nacional.

5o.—El Partido Unión Nacion se pronuncia por la más rápida ad de una Ley de Alquileres en cuan tele y regule muy principalmente las cesidades de los obreros y de las pobres.

6o.—Propiciará además el pa cuantas leyes estén comprendidas programa mínimo legislativo trazado el Congreso que se caracterice por visión social y política discreta y constructiva, con excepción de aquellas propendan a desnaturalizar el régi constitucional actualmente en vigor que por su carácter básico deben ser veto de las deliberaciones de la Asa blea Constituyente e incorporadas Carta Fundamental de la República.

7o.—El Partido Unión Nacion ta declara que no disiente de los p cipios de la Revolución del 4 de Septi bre, en todo aquello que armonice su programa, y con el contenido de tas declaraciones y juzga necesario cordar que los jefes máximos del cionalismo, al asumir el Gobierno P visional otorgaron a dicho movimi la colaboración necesaria para el re blecimiento de la paz y el orden y ejercicio de la ciudadanía.

8o.—En el orden de nuestras rela nes internacionales, el Partido Un Nacionalista, entiende que la prosp dad del país no puede descantar, por natural interdependencia de los Es dos, sino en el mantenimiento de la p en el mundo, y que Cuba debe co medida de sus fuerzas, colaborar est chamente con las grandes democracias la resistencia que por éstas se hace a das aquellas doctrinas que atan contr rias a la dignidad humana y a la igu dad de los hombres.

9o.—El Partido Unión Nacionali ofrece su más decidido apoyo a los P deres de la Nación legalmente constit dos, y a los Partidos Políticos, a que juzga instrumentos indispensab de todo régimen democrático, pero opone resueltamente, haciendo honor su historia, «a toda prórroga de po res»; y recaba de sus representativos el Congreso, «una sincera atención a das las demandas de orden político que se estimen justas formuladas por la op sición, tendientes a garantizar la pur del sufragio y la celebración de Elecci nes» a las que todas las organizacion políticas puedan concurrir confia porque entiende que sólo esa patrió conducta podrá impedir nuevos colap de nuestra vida política constitucion «y evitar posibles rígimenes de facto con todo su cuadro de peligrosidad».

La Habana, 20 de febrero de 193

EL CODIGO ELECTORAL

El Presidente del Senado, doctor S tiago Verdeja hizo dos visitas ayer a mansión del Ejecutivo.

El doctor Verdeja reiteró a los porters que el Senado no aceptará el p yecto de ley de Código Electoral que tá discutiendo la Cámara por entend que el mismo tiene relación con el d tamen de la Comisión bicameral q trata sobre el referido asunto.

OBRAS PUBLICAS PARA ORIENT

Para tratar sobre diversas obras p bl

RASLADARAN LA ESCUELA NORMAL DE LA HABANA, ANTES DEL MES DE JUNIO, A UN LOCAL MAS ADECUADO

GUEN EN HUELGA LOS ALUMNOS DE MEDICINA AL NO AUMENTARSE LA MATRICULA GRATIS

ión científica la Sociedad de rugía Nacional

Celebrará mañana, a las 9 en la Acad. de Ciencias. Congreso Méd. Nacional

Sociedad Nacional de Cirugía ide el doctor Ricardo Núñez ño y de la que es Secretario Pedro Sánchez Toledo, ce- sesión pública mañana miér- 22, a las nueve de la no- el local de la Academia de Médicas de la Habana. te la sesión se conocerán de portantes trabajos: «A propó- las úlceras altas de curvadu- por el doctor Vicente «El tratamiento pre y post en cirugía rectal», por el Jorge Rodríguez Muñiz; y siones radiológicas en un esofagoplastia total», por el Pedro L. Fariñas.

Congreso Médico Nacional

de una reunión previa cele- los representativos de las médicas especializadas de lica, bajo la presidencia del Dr. Pedro L. Fariñas, que como Lirector General del VIII Congreso Médico Na- ha sido designado el doctor rega, Presidente de dicha entífica.

ormente el doctor Fariñas amplia explicación de la que se desenvolverán las del VIII Congreso Médico con la supresión de toda con el propósito de aprove- tiempo en los cursos de di- y en las sesiones científi-

luego los trabajos de orga- del Congreso que se celebra- próximo diciembre continua- dos dirigidos por el doctor entusiasta decidido de es- siones, con el concurso de tores Miguel Angel Branly y te y la cooperación del se- Rodríguez Machín, Jefe de de la Federación Médica

NO HA SIDO AUN APLICADA LA LEY QUE AUMENTA EN UN 40 POR CIENTO ESE BENEFICIO

El Consejo Universitario en su sesión de mañana tratará de la situación de los estudiantes pobres. Es posible que se les concedan exámenes especiales. Ponente: Viamontes

En huelga indefinida continúan los estudiantes de los dos primeros cursos de la Escuela de Medicina, como protesta por no haber sido aplicada todavía la ley que aumenta al cuarenta por ciento la matrícula gratis en la Universidad y que viene a resolver la situación de los numerosos estudiantes pobres que se encuentran sin poder examinarse.

Han pedido asimismo a la facultad que se conceda la matrícula gratis a los estudiantes pobres a quienes les fué denegada, por ser limitado el número de las matrículas gratis de que se dispone.

El Consejo Universitario, en su reunión de mañana, miércoles, probablemente considerará la situación de los estudiantes pobres y la forma de aplicar la ley votada por el Congreso y sancionada por el Presidente de la República.

Es posible que se concedan exámenes especiales para los estudiantes pobres a quienes alcancen los beneficios de la ley.

Gestiones para que se sancione la ley que crea el premio Dolz

El decano de la facultad de Ciencias Sociales, doctor Pablo F. Lavín, se ha dirigido al Presidente de la República, coronel Laredo Bru, solicitando la sanción de la ley que instituye el Premio Nacional Ricardo Dolz.

Dicha ley crea tres plazas de abogado de oficio en la Audiencia de la Habana, a las que podrán optar los graduados de la Escuela de Derecho.

Los estudiantes de Derecho han visitado al Secretario de Educación, doctor Aurelio Fernández Concheso, solicitando su valiosa cooperación, la cual les fué prometida por éste, que manifestó que era un gran admirador del doctor Dolz, el insigne profesor desaparecido.

Avanzadas las obras del edificio de Medicina

Muy avanzadas se encuentran las obras de construcción del nuevo edificio para la escuela de Medicina.

Ya han terminado las obras del ladrillaje.

Posiblemente para el próximo curso sea inaugurado el gran edificio de Medicina.

La escuela de Medicina, actualmente alojada en el viejo caserón de Zanja y Belascoain, se encuentra urgida de dicho local, donde la enseñanza se hará más efectiva.

Designado el doctor Viamontes ponente

El doctor José Manuel Viamontes ha sido designado ponente de un reglamento, a fin de abreviar los trámites del pago de las cuentas en la Universidad.

El doctor Viamontes pertenece al Consejo Económico del Alma Máter.

Habilitados días para prácticas de Ciencias

Se han habilitado de tres a cinco días para prácticas en la escuela de Ciencias de la Universidad, a partir de hoy, a fin de que los alumnos a quienes les falten prácticas por hacer, las puedan realizar antes de los exámenes de término.

HERIDO DE GRAVEDAD UN PENADO QUE PRETENDIO FUGARSE DEL PRINCIPE

Anoche intentó fugarse de la Cárcel de la Habana, donde cumple condena por un delito de robo, el penado Félix Hernández Jaime, resultando herido de gravedad al descender a los fosos que rodean el penal, siendo recogido por los escoltas de guardia e internado en la enfermería.

Según nos informaron en las oficinas de dicho establecimiento penal el estado del herido es de suma gravedad.

HAN APLAZADO EL CONGRESO AMERICANISTA

Debe efectuarse en México, a principios de Agosto, a petición de los profesores

El Embajador de Cuba en México ha enviado una nota a la Oficina Panamericana de la Secretaría de Estdo, informando que la Comisión Mexicana de Cooperación Intelectual, acordó el aplazar la reunión del Vigésimo Séptimo Congreso de Americanistas.

Dicho Congreso se ha pospuesto para principios de Agosto del presente año, por haberlo solicitado así varios profesores europeos que no hubieran podido venir a América, por razón de sus actividades, antes de Julio.

Congresos en Chile

El Ministro de Cuba en Chile, Lr. Freyre, ha informado a la Secretaría de Estado de la celebración, en fecha, reciente de los siguientes Congresos y Conferencias:

Tercer Congreso Panamericano de Carreteras; Congreso chileno-americano de Cirugía; Primera Conferencia de Comisiones Nacionales de Cooperación Intelectual; Primer Congreso Sudamericano de Ingeniería; Tercera Convención de la USAL y la Semana del Cáncer.

CLIFFORD ODETTS, OFRECERA UN PONCHE MAÑANA A LOS PERIODISTAS

El distinguido autor dramático norteamericano, Mr. Clifford Odetts, que se encuentra en la Habana escribiendo una obra teatral, ofrecerá en la tarde de mañana un ponche a los periodistas en el local de la «Asociación de Reporters» de la Habana, para cuyo acto se invita a los miembros de la Casa, y demás personas relacionadas con la clase periodística.

Hora, 4 p. m.

é un acontecimiento artístico y social la apertura de la exposición de cuadros del pintor Sr. Pardiñas

artista la dedicó como un homenaje a la República rgentina. El Ministro de esa nación lo agradeció con bellas y elocuentes frases. Asistieron altas personalidades

do de honor del acto inaugural de la Exposición Pardiñas: al centro, ngeniero señor Pedro Ponte, Presidente del Casino Español de la ana; a su derecha, el Excmo. señor Víctor Lascano, Ministro de la blica Argentina, y a su izquierda el Excmo. señor Juan de Osma, tro del Perú. Ocupan también lugar en el estrado, el artista expositor y el doctor Escasena.

la tarde de ayer y como estaciado, tuvo efecto en los sa- del Casino Español de la Ha- acto inaugural de la Expo- de cuadros del notable pintor Alejandro Pardiñas.

numerosa y selecta concu- asistió a dicha inauguración, acto presidió el Ingeniero se- Pedro Ponte, Presidente del Ca- Español de la Habana, teniendo derecha al Excmo. Señor Víc- Lascano, Ministro de la Repú- Argentina y a su izquierda al Señor Juan de Osma, Mi- del Perú, ocupando otros lu- del estado de honor el pintor Pardiñas y el Presidente Sección de Cultura del Casino doctor Eduardo Escasena, pronunció breves y oportu- palabras:

que saludaba cordialmente a blica Argentina, a la que se dia, homenaje por el pintor ro Pardiñas y por el Casino a la persona del señor Mi- que también saluda a la Re- del Perú en la digna re- ación que allí se encontraba dos los concurrentes, en nom- Casino Español y de su Pre- señor Pedro Ponte.

refirió al acto cultural en que nia culto al gran pintor, Ale- Pardiñas, nacido en Cuba, de cubana. Dijo que el Casino de la Habana era conside- como el templo de la raza his- donde se rendía culto a las zas del pasado, de una estirpe tanto de aquende como de los mares, y que al honrar tor Pardiñas, el Casino Espa- sentía honrado.

ificó que Alejandro Pardiñas una Exposición de sus obras homenaje a la República Argen- donde había encontrado gran- afectos, no sólo para su persona, para todos los españoles, sin ción de credos ni matices po- y que la obra realizada por ración de la Argentina en Es- había sido altamente altruista, cido a millares de personas.

una somera historia de la en España, su evolución llegar al gran Velázquez, y Pardiñas, artista genial, seguía senda trazada por los grandes ros, y terminó diciendo que es- muy pronto, tanto en la sula Ibérica como en el Con- Americano, se volvieran a a sentir los grandes ideales siempre caracterizaron a la ra- española.

artista expositor, Alejandro visiblemente emocionado, gracias y habló del gran que tenía para Cuba, su pa- para España, donde ha pasa- mayor parte de su vida; para la Argentina que lo había acogido con tanto afecto, y para todas las Repúblicas hispanoamericanas.

El Excmo. Sr. Dn. Víctor Lascano, Enviado Extraordinario y Ministro Plenipotenciario de la República Argentina en Cuba, con oratoria clara y concisa, agradeció las frases cariñosas que en nombre del Casino Español de la Habana y de su presidente, Sr. Pedro Ponte, le había dedicado el Dr. Escasena. Al mismo tiempo agradeció al pintor Pardiñas las palabras afectuosas que éste dirigió a la República Argentina y con admirable elocuencia, improvisada y brillante, hizo un canto a España, manifestándose orgulloso de descender de la raza hispánica, y señalando la gran compenetración racial de la Argentina y la Madre Patria, y la compenetración racial y espiritual de las repúblicas hispanoamericanas entre sí, y con la nación progenitora, afirmando que cada vez estarán más unidas todas ellas por esos sentimientos y lazos.

En párrafos brillantes contestó a las palabras del artista que ofreció la exposición en prueba de gratitud por lo mucho que la Argentina ha hecho por los españoles y los cubanos que la visitan, realizándolo siempre sin hacer distinción de credos políticos y religiosos. La Argentina lo realiza como misión humanitaria, en momentos de tristeza y de dolor, por considerarlo un deber de hermana y de hija, y un placer el poderlo cumplir y, que, al igual que el Dr. Escasena, esperaba que muy pronto floreciesen los bellos nobles sentimientos que siempre han sido patrimonio de España y de su raza, por la hidalguía de sus hijos. Pero lo que sí han de hacer la Argentina y las demás repúblicas fraternas, el día que termine el conflicto en la Península, es poner de su parte todo lo imaginable para que vuelva a ser España otra vez el poderoso imperio espiritual de siempre y adquiera de nuevo el sitio que le corresponde en la Historia como progenitora del Nuevo Mundo.

Hizo el elogio de Cuba, a la cual desde lejos amaba sin conocerla, y que ahora que convive con los cubanos se siente aquí como si no estuviese por su carrera, expatriado, y cada día tiene más fe y un mayor acercamiento entre esta nación y la Argentina, gracias a actos como ese del Casino Español, pues siempre son las artes y los emisarios artistas los que vinculan a los pueblos entre sí. Y con un elogio a la obra del pintor Pardiñas, quien ya es muy conocido en los países del Sur, no sólo por sus obras, sino por su sencillez y trato cordial se ha hecho querer de todos terminó su discurso.

La concurrencia le tributó una verdadera ovación. Su discurso fué el broche de diamantes con que se cerró el acto inaugural, uno de los más importantes en su género que se celebran en la Habana.

Una selecta y distinguida concurrencia asistió al acto, cuya relación de nombres haría interminable esta información. Dejamos al Cronista Social esta tarea, señalando, sin embargo algunos asistentes:

El Presidente del Casino Español de la Habana, señor Pedro Ponte, con su esposa y algunos familiares; Tulita Bosque de Baguer; Graciella de la Torre de Alonso Pujol; señora de Serra; señora Arenal de Goriguizarri; señora de Curbelo; señora Georgina Ramírez de Escasena; María Ramos Vda. de Iñiguez; señora de León; María R. de Mile; señoritas: Maruja y Nena Acevedo; Gilma Alemany; la escultora argentina señorita Cuyes, que ha obtenido notables éxitos en varias Repúblicas de América y Europa; Adela Jauma, escritora y compañera en la prensa; señoritas Alvarez Rueliand; Adolfina Ramírez; Angélica Cuervo; Graciella Hechevarría; el doctor Domingo Ramos, Secretario de Defensa; Presidente del Centro Asturiano y señora; señor Serra, Arquitecto Emilio de Soto, Cónsul de Lituania; doctor Miguel A. Bolaños, Cónsul de Polonia; señor Laureano López; nuestros compañeros en la prensa Miguel Baguer, Leandro Robainas y Armando Maribona; señor Peón Ardavín; señor Sabater, Presidente de la Cámara de Comercio; Eduardo Bravo; señor E. Valiente, etc.

Fueron tantos los catálogos que el artista dedicó a las bellísimas concurrentes, que agotó todos los ditirambos de la lengua castellana.

FUNERALES CELEBRADOS EN VARIAS IGLESIAS POR EL ALMA DE PIO XI

La Venerable Comunidad de Padres Paúles de la iglesia de la Merced y las Asociaciones en la misma canónicamente establecidas, celebraron solemnes funerales el viernes 17 del actual a las ocho de la mañana por el eterno descanso de nuestro Santísimo Padre S. S. Pío XI.

Oficiaron de Preste, Diácono y Subdiácono, respectivamente los P. Paúles, Urbano Vián, Bruno García, y Antonio Suau, asistido del Hermano Bartolomé Tovar, C. M. y Acólitos del templo.

Asistió la comunidad en pleno, presidida por el Superior Padre Ramón Subirón.

Después de la misa se cantó ante el túmulo solemne responso, durante el cual la Comunidad rodeó el túmulo, teniendo cirios encendidos.

La parte musical se interpretó bajo la dirección del Maestro Sauri, organista de esta iglesia, la cual vestía sus galas de pompas fúnebres.

Asistió numeroso concurso de fieles.

En la iglesia de Monserrate

El Párroco de Monserrate R. P. Juan J. Lobato Farrugia, celebró solemnísimo funeral el viernes 17 del actual a las nueve de la mañana, en los cuales, ofició de Preste, asistido de los Padres Profesores de las Escuelas Pías de la Habana, José Lobo y Antonio Entralgo, estando las ceremonias a cargo del sacristán del templo señor Eliseo Sánchez, ayudado de los acólitos.

Asistieron el rector, profesores y alumnos de las Escuelas Pías de la Habana, la M. I. Archicofradía de los Desamparados, Pía Unión de San Antonio de Padua, Cofradía del Santísimo, Apostolado de la Oración, Juventudes de Acción Católica Parroquial, Caballeros de Colón del Consejo San Agustín, número 1390, Escuela parroquial y escuelas catequistas.

El templo lucía fúnebres galas y su artística iluminación.

Ante suntuoso túmulo, se cantaron tres responsos.

1. Por el R. P. Dr. Ramón Viña, profesor del Seminario de San Carlos y San Ambrosio de la Habana.

2. Por el R. P. Luis de las Escuelas Pías de la Habana.

3. Por el Párroco Padre Lobato Farrugia.

Los dos primeros a canto Gregoriano y el tercero al igual de la misa, a gran orquesta y voces.

Se interpretó la gran misa de Hernández y el responso de Ravanello por orquesta y voces, bajo la dirección del Maestro Ponsoda.

Gran concurso de fieles, asistió a este funeral por el eterno descanso de S. S. Pío XI.

En la iglesia de Reina

Las Venerables Comunidades de Belén y de Reina de la Compañía de Jesús de la Habana, celebraron magníficos funerales a las ocho y cuarto de la mañana del sábado 18 del actual enlutada y alfombrada, elevándose en la parte superior central, grandioso túmulo rodeado de multitud de luces de cera en artísticos candelabros.

Asistieron los Alumnos mayores del Colegio de Belén en número de cuatrocientos con sus respectivos profesores, representaciones de la Federación Mariana de la Anunciata, Apostolado de la Oración, Caballeros Católicos de la Unión 27, Congregaciones Mariana, Nuestra Señora de la Caridad del Catecismo de la Anunciata, presididas por su Director, P. Esteban Rivas, S. J. Congregación de Hijas de María Inmaculada, presididas por el director R. P. Francisco Javier Asencio, S. J. Congregación de Jesús Crucificado y su Madre Dolorosa y Agrupación Nacional Católica Obrera, presidida por su Director, R. P. Jorge Camarero, S. J. Pía Unión de San José, Pequeñas y Grandes Misiones, Conferencias de Señoras de San Vicente de Paúl, Escuelas Dominicales y Colegio-Asilo San Vicente de Paúl, bajo la presidencia del director de las mismas, R. P. Pedro Abad, Superior de la Residencia de la Compañía de Jesús de la Habana, Archicofradía, de la Asunción en sufragio de las benditas almas del Purgatorio y del Purísimo Corazón de María, presididas por su director, R. P. José Ma Aboy, S. J. y la Congregación de Hijas d eMaría de Nuestra Señora de la Caridad. Su director, el P. Angel Olano, S. J. oficiaba en el altar.

Concurrieron numerosos fieles.

Presidieron los Padres Camilo García, Antonio Galán, Bonifacio Alonso, Gutiérrez Lanza, Antonio Arias y Plácido Delgado y el Ministro del colegio de Belén, Padre Balbuena.

Oficiaron de Preste, M. R. P. Ramón Calvo, Vice provincial de la Compañía de Jesús y Rector del Colegio de Belén; Diácano R. P. Maturino Castro, S. J.; profesor del colegio de Belén, de Subdiácano, R. P. Angel Olano, S. J. Prefecto de la iglesia de Reina.

Tuvieron a su cargo las ceremonias, el hermano Coadjutor Eugenio Ocern, S. J. y Acólitos.

Nutrido coro de voces, bajo la dirección del maestro José Fuentes, organista de este templo, interpretaron la grandiosa misa y responso del Abate Laureano Perosi.

Ocuparon lugar preferente el Caballero de San Gregorio el Magno, Ilustrísimo Señor Doctor Ramón G. Echevarría, presidente de Honor de la Federación Nacional de la Anunciata, el M. I. Comendador de San Gregorio, Gabriel Angel Amenábar, Asesor de la Agrupación Nacional de Obreros Católicos, nuestro cronista católico Gabriel Blanco, condecorado por el finado Pontífice con la «Cruz Pro Elesia et Pontifice» como premio, a su labor como cronista católico y fundador de la Sección Adoradora Nocturna de la Habana y la Directiva de la Agrupación Católica Universitaria.

Fueron imponentísimos estos funerales.

Un hombre trata de "chantagear" a una empleada

Denuncia un maestro que su hermana fué víctima de un robo. Joven desaparecido

Se personó ayer en las oficinas de guardia en la Policía Secreta el maestro de Instrucción Pública Felipe Donate Hernández, avecindado en Jesús del Monte 218, denunciando que un sujeto de raza negra penetró en la habitación de su hermana María Luisa, apropiándose de prendas de ella que aprecia en $80, el cual sujeto, al ser sorprendido por la autora de sus días se dió a la fuga, desapareciendo. El sub-inspector al mando del Buró de Robos practica pesquisas para dar con el sujeto en cuestión y obtener la ocupación de lo robado.

Teme que quiera «chantagearla»

También denunció en la Secreta Juana María San Martín Díaz, empleada y vecina de Cárdenas 51, que un sujeto de la raza blanca llamado Cabrera, pero el cual ella no conoce, ha estado indagando su vida y costumbres, simulando ser un amigo que quiere verla para algo importante, y como ella no conoce al tal sujeto teme que quiera «chantagearla», suponiendo, además, que es el mismo que en reiteradas ocasiones la ha insultado y amenazado por teléfono.

Desapareció el niño Miguel

Fernando Nieto Rodríguez, de Bernal 66, dió cuenta en la Secreta que su hijo Miguel Nieto Espinosa, de catorce años, desapareció del domicilio desde hace tres días, llevándose sus ropas y encontrándose actualmente en Rancho Boyeros, según las noticias que ha recibido.

Le robaron las aves

Tomás Torres Cuéllar, de Serafines 120, puso en conocimiento de la Policía Secreta que del solar yermo, cercado, de Fomento y Velázquez, le han sustraído cuatro gallos, sospechando de dos sujetos de la raza negra que supo estaban discutiendo sobre la venta de los mismos en una valla.

IDENTIFICADO EL JOVEN QUE SE ARROJO AL MAR

Esta madrugada fué identificado el joven que se lanzó al mar desde el Malecón. Se nombraba Humberto Rusiano Baró, de 20 años, vecino de Animas 458.

Lo identificó su tío Nazario Baró por el saco ocupado. El cadáver no ha sido rescatado.

INTRODUCIRAN MEJORAS EN EL INSTITUTO DE MARIANAO Y SE CREARA UNA GRAN BIBLIOTECA

Ofrecerá también actos públicos culturales. Tomó posesión de su cargo la Subsecretaria de Educación Dra. Juana María Catá. Sigue abierta la exposición de obras que irán a N. Y.

Tomó posesión ayer, nuevamente, de la Subsecretaría de Educación, la doctora Juana María Catá, comenzando de inmediato a despachar los asuntos del departamento.

Le hizo entrega de la Subsecretaría el doctor José M. Velázquez, Director de la Enseñanza, que venía ocupando el cargo interinamente.

La señorita Catá ha regresado de México, a donde fuera formando parte de la comitiva oficial que acompañó al Jefe del Ejército, coronel Fulgencio Batista.

Trasladarán la Escuela Normal de la Habana

Se espera que antes del próximo mes de junio se encuentre instalada en un edificio adecuado la Escuela Normal de Maestros de la Habana.

Ayer varios estudiantes de la Normal visitaron la Secretaría, informándoseles que el problema que se afrontará en relación con el edificio de la escuela, se encontraba resuelto hasta junio.

Exposición de obras

La exhibición de las obras que el Instituto Nacional de Artes Plásticas ha seleccionado, para enviar a la Exposición Internacional de New York, continúa abierta en la Secretaría de Educación.

Puede ser visitada por la mañana y de tres a cinco de la tarde.

La Exposición Internacional de New York se celebrará conjuntamente con la Feria Mundial.

Reformas en el Instituto de Marianao

El doctor Rafael Rodríguez Viada, director del Instituto de Marianao, ha renunciado a sus gratificaciones como director, a fin de ampliar el capítulo de material de ese centro docente.

Entre las reformas que se dispone a realizar figura la organización de la biblioteca del plantel, para la cual interesa el envío de libros.

Ha habilitado un local para las alumnas de dicho Instituto y proyecta celebrar actos públicos culturales.

Aprobó el Consistorio la moción por la cual se reinvidican los derechos políticos de nuestras municipalidades

Propiciará el Ayuntamiento la apertura de la calle de Arroyo Matadero, en el tramo de Cristina a Figuras. Debe aplicarse con más liberalidad la amnistía a los deudores

En su sesión ordinaria de ayer, el Ayuntamiento local acordó propiciar la apertura de un tramo de la calle de Arroyo del Matadero y sugerir al Congreso la necesidad de que se respeten, en la redacción del nuevo Código Electoral, los derechos políticos de las Municipalidades. Ese fué, en síntesis, el resultado de la reunión.

A las cinco de la tarde, presidiendo el Vice, señor Francisco Agüero, y con la concurrencia de los concejales Castillo Condon, Cubillas, Sanchez Fernández, Huerta Oliva, Borges, Rodríguez Lanza, Badía, Borrell, Simo, Folgueras, Remírez, Veiga y García Díaz, dió comienzo la sesión, mediante la lectura y aprobación del acta de la Asamblea anterior.

Inmediatamente la Cámara se entera de una moción del activo edil Nicolás Duarte Cajides, que interesa se prolongue la calle de Arroyo del Matadero, desde la de Cristina a la de Figuras.

—Sucede allí, compañeros,— dice el proponente, explicando su moción;— que dicho tramo se halla abierto ya, en la práctica, al tránsito público pero no oficialmente, por lo que al no constar en plano la apertura, no puede fabricarse en los solares respectivos. En vista de eso, los propietarios están dispuestos a ceder la faja necesaria para la calle y a construir las aceras, sin costo alguno para el Municipio.

El asunto pasó a la Comisión de Urbanismo.

Después, queda sobre la mesa una solicitud interesando cinco años de exención para una nueva industria: «Planta para la Congelación Rápida de los Productos Alimenticios». Y se deniegan otras dos: la de un Refinería de Sal y para establecer una Fábrica de Paraguas y Capas de Aguas.

—Se trabó el paraguas!, —comenta Cossío del Pino.

Este mismo concejal, pregunta ipso facto a la presidencia si se ha resuelto algo en relación con una aplicación más generos de la reciente Ley de Amnistía Económica a los contribuyentes municipales.

El señor Agüero informa que se espera al respecto un Mensaje del señor Alcalde pero que no ha llegado aún. Por su parte, Rodríguez Lanza pide la palabra y en un corto y sustancioso discurso, ilustra al Consistorio sobre el problema. Dice que actualmente, en el aspecto contributivo se viene aplicando la amnistía de acuerdo con una interpretación muy estrecha de la Consultora de Hacienda, sin tener en cuenta que con esa ley se ha amnistiado a muchos ladrones del Estado, la Provincia y el Municipio, sólo concede a los contribuyentes la liberación de las multas, simplemente, no de los recargos. ¡Qué él, en su carácter de Presidente del «Centro de Detallistas», visitó hace días, con una comisión, al Honorable Presidente Laredo, para interesar de él una fórmula más equitativa.

—Ayer mismo, —agregó;— visité al doctor Vidal en Hacienda y éste me informó, como un anticipo favorable de esa gestión, que había sido cursada la orden a todos los centros recaudadores oficiales, de que en caso de adeudos admitieran el principal y aceptaran recurso, al amparo de la amnistía, por los recargos y penalidades. Parece, pues, que estamos en marcha y que solamente hay que esperar un poco, a que se legalice la medida, para implantarla en la Municipalidad, de acuerdo con el Mensaje del señor Alcalde o bien directamente por una moción. Es todo.

El concejal Veiga consume luego un turno y dice que él no sabe explicarse con los «detalles de lujo» (textual) que su colega Rodríguez Lanza, pero que está de completo acuerdo con su actitud anterior.

Por último, la presidencia hace leer la moción de Alejo Cossío del Pino, ya conocida de nuestros lectores, que reivindica los derechos políticos de las Municipalidades ante el Congreso de la nación.

José Agustín Borges propone una adición, en el sentido de que se comunique y pida apoyo también a la Comisión Panamericana de Cooperación Municipal, recién creada, para obtener el fin indicado.

—En el primer aspecto, —dice Cossío del Pino;—estoy de acuerdo pero no en el segundo porque creo que esa oficina no tiene capacidad legal para intervenir en un asunto interior del país como es la proyectada promulgación del Código Electoral.

El Presidente Agüero pone a votación la enmienda y es aprobada. E igual suerte corre la moción, que será remitida dentro de 72 horas al Congreso.

—Cómo se alegrarán ahora los siete mil electores de «Alianza Democrática», murmuran varios concejales.

Y Cossío del Pino acoge la alusión a su Partido y sonríe con una sonrisa que se prolonga hasta el pelo que le cubre las orejas.

El popular edil es enemigo de Fígaro.

Vergara obtuvo el primer premio del dibujo humorístico

Su obra «Dos en uno» fué la escogida. Silvio fué también premiado con $25

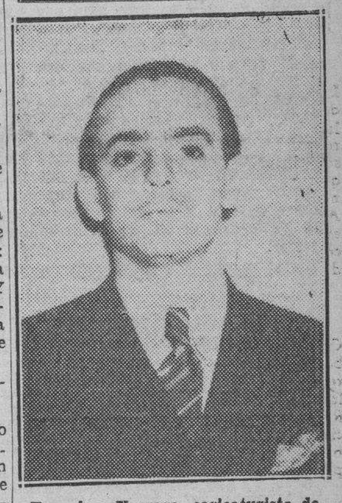

Francisco Vergara, caricaturista de fino estilo, que obtuvo el primer premio en el Salón de Humoristas.

Reunido en la noche de ayer el jurado que oportunamente se designó para discernir los premios a los mejores trabajos presentados al Salón de Humoristas, y que integraban los señores Gustavo Robreño, Antonio Iraizoz, Rafael Suárez Solís, Andrés R. Garmendía, Nicolás Guillén, Miguel de Marcos, Manuel J. Calás, Roberto Vázquez y Manolo Roig, procedieron a recorrer la exposición, deliberando ante las 131 obras que la integraban.

Después de deliberar, considerando los méritos de cada una de ellas, acordaron conceder los galardones en la forma siguiente:

Primer premio, consistente en 150 pesos, a la caricatura humorística titulada «Dos en uno», original del querido compañero Francisco Vergara, del periódico **El Mundo**. El segundo premio, consistente en $100.00, a la caricatura del maestro Eduardo Sánchez de Fuentes, original de David. El tercer premio, consistente en $75.00, a la crítica costumbrista «Así es la moda», original del dibujante Horacio.

Acordó también el jurado conceder dos accesits, cada uno de $25.00, a los siguientes trabajos: la caricatura del doctor Miguel de Marcos, original de Silvio, dibujante del colega **Avance**, y al dibujo «Jugada decisiva», de Manuel Alonso. Todos estos premios fueron donados por el Departamento Municipal de Turismo.

El premio Julito Gaunaurd», ascendente a $100.00, que se debe a la iniciativa del dibujante Heriberto Portell Vilá, y calorizado y fundado por el señor Secretario de Educación, doctor Aurelio Fernández Concheso, fué abjudicado a la obra «Un grito en la noche», original de Walfrido Aparicio.

Ayer por la tarde visitaron el Salón de Humoristas el doctor Concheso y su esposa, la señora Zoila Mulet, quienes quedaron gratamente impresionados de las obras expuestas y de la organización del mismo. Atendieron a los ilustres visitantes los artistas Portell Vilá, Enrique Caravia, Juan José Sicre, Roberto Vázquez, Antonio Bachs, Joaquín Rodríguez Lanza, Gustavo Robreño, Tomás Santoro, la señora de González y las señoritas Carmen de Pazos, Esther Vázquez y Emelina Castro.

Quedó clausurado anoche el XI Salón de Humoristas. El próximo día 28 se inaugurará el XXI Salón de Bellas Artes, en el propio Círculo.

M.E.C.D. 2016

DIARIO DE LA MARINA

(S. A.)
FUNDADO EN 1832.
(Dirigido hasta 1919 por D. Nicolás Rivero y Muñiz)
DIRECTOR: Dr. JOSE I. RIVERO
ADMINISTRADOR: D. CELSO GONZALEZ
Domicilio Social: PASEO DE MARTI, número 103
Joshúa B. Powers, Ins. 220 East. 42nd. St. New York City

Editado por la Cía. DIARIO DE LA MARINA, (S. A.), cuyo programa consiste en la defensa de los intereses generales y permanentes de la Nación cubana, de los especiales de la Colonia Española establecida en la misma y de la unión y armonía entre los diversos elementos que conviven en el país». Art. 1o. de los Estatutos.

TELEFONOS DEL DIARIO

Dirección	M-2856
Administración	M-7911
Suscripciones	M-7911
Quejas	M-7911
Clasificados	M-7915
Jefe Redacción	M-1287
Redacción	M-7913
Sports	M-7912
Ag. Guanabacoa	XO-1584

PRECIOS DE SUSCRIPCION

	Territorio Nacional	Extranjero	Países Fuera del Convenio Postal
Año	$ 12.50	$ 17.00	$ 20.00
Semestre	7.00	9.00	11.00
Trimestre	3.75	5.00	6.00
Mes	1.30	——	——
Dominical Semestre	——	5.00	7.00

EDITORIALES

Cuba y la política comercial de los Estados Unidos

En el «Noticiero del Lunes» se ha publicado una versión extractada del informe que el presidente de la Cámara Aeronautica de América ha rendido a la junta anual de ese organismo, reunida en Nueva York.

El informe se refiere, naturalmente, a la industria aviatoria. El alto funcionario señala como las compañías norteamericanas han venido perdiendo paulatinamente sus mercados en la América del Sur debido a sus crecientes restricciones del crédito, frente a la competencia de los fabricantes europeos que pueden ofrecer un producto más barato y de mucho mayores facilidades crediticias.

Aunque circunscripto a un solo renglón industrial, lo que en ese informe se precisa puede ser aplicado a otro tipo de mercaderías. Es evidente que los Estados Unidos necesitan variar su política comercial para el resto del continente, si no quieren ser desplazados por otras naciones. Y no se trata propiamente de un problema de «dumping», que entrañaría una situación de anormalidad y de falta de ética mercantil; es que hay países donde a un alto desarrollo industrial se unen paradójicamente un estado de economía precaria y una grave crisis de numerario, por lo que necesitan forzar su comercio de exportación, hasta tal punto que se da el caso de gobiernos que subvencionan a los exportadores, contribuyendo de este modo a que puedan vender sus productos en condiciones de pago sumamente ventajosas para el comprador.

Ocurre, por otra parte, que en esos países de nivel económico más bajo la mano de obra es más barata y se puede producir a menor costo, consecuencia de lo cual es naturalmente el que se pueda también vender a más módico precio.

¿Qué pueden hacer los Estados Unidos, pueblo altamente industrializado, para vencer esa competencia? Hay que partir, desde luego, del hecho de que la gran industria yanqui necesita mercados exteriores, pese a la gran capacidad de absorción de su mercado interior.

El actual gobierno demócrata ha tomado ya sus medidas, por lo menos teóricamente. Y decimos teóricamente, porque en la práctica todavía no se conoce ningún caso en que la nueva política de comercio exterior se haya puesto en ejercicio.

Esa nueva política se apoya en dos pivotes fundamentales: ayuda a los países de América para que levanten su nivel económico y eleven en consecuencia su poder adquisitivo y concertación de convenios mutuos con los diversos estados americanos, a fin de asegurar mercados regulares para la industria de exportación. No de otra manera pueden los Estados Unidos conservar el predominio comercial en aquellos países donde ya lo tenían y lograrlo en aquéllos donde hasta ahora les ha sido imposible desplazar a otras naciones.

Esta política, sin duda alguna, conviene a Cuba, que naturalmente se mueve dentro de la órbita económica de los Estados Unidos. Pero ha de ser a condición de que se practique con equidad, sopesando los beneficios de uno y otro pueblo, a fin de que ninguno de ellos reciba, en detrimento del otro, la parte del león. Y conste que esta reciprocidad no es sólo conveniente a nuestro país, sino, en parejo grado, a nuestro poderoso contratante. Porque de lo que se trata no es de que el industrial y el comerciante norteamericanos se enriquezcan desaforadamente a costa de nuestra pobreza, sino de que nuestra mejoría económica sirva para garantizar a ese industrial y a ese comerciante un mercado que hasta ahora ha sido bastante estimable. La reciprocidad, en suma, responde a intereses de alta política comercial, no a mezquinos intereses de individuos o de grupos.

Por eso tenemos confianza en que el buen trato entre Cuba y los Estados Unidos continuará, a pesar de la demora en las negociaciones del pacto recíproco suplementario. Otra cosa significaría un cambio en la política de tratados, de panamericanismo efectivo, que la cancillería de Washington propugna y tal cambio no parece ni lógico ni sensato por el momento.

Desfile de comparsas

Toda la Habana comentó con agrado el último desfile de las comparsas. Fué un espectáculo pintoresco y atrayente, de un colorido indiscutible y de una originalidad fuera de duda. El viejo carnaval habanero gana, merced a ellas, una gran fuerza popular. Se observa en dichas comparsas que, sin perder su carácter genuino, han empezado a estilizarse. Ya no se trata de mascaradas andrajosas, sino de fantasía. Casi todos recordamos qué eran las comparsas de antaño. Tenían mucho de desenfreno y poco de arte. La multitud ayer se expansionaba, en los días jubilosos de Momo, sin más preocupación que la música y la danza de un tipicismo estridente. Ahora los comparsistas se afanan por el bien parecer. La mayoría de las que el sábado recorrieron el paseo de Martí y el Malecón, mostraban un atuendo carnavalesco de buen gusto. Podía observarse que rivalizaban unas con otras en producir buen efecto por su indumentaria, su organización y sus evoluciones. El guiñapo brillaba por su ausencia. A éste sustituía el oropel grato a las alegrías de carnestolendas. La comparsa, en sus orígenes desviada de todo interés artístico, sin atildamiento de ninguna clase, lucha hoy por imponerse por su bella espectacularidad. Es aún, y debe seguirlo siendo, una creación del pueblo para el pueblo. Mas éste no en balde siente un deseo de mejoramiento. Es dato que habla, asimismo, a favor de los que participan en esos desfiles la excelente conducta que observan. En época relativamente reciente la abigarrada multitud que salía a la calle alumbrándose con las clásicas farolas y siguiendo el ritmo de los tambores, fácilmente convertía su alborozo en riña. La fiesta, a poco que se descuidaran los agentes del orden, se volvía tragedia. Hoy la diversión es plácida a pesar de su ardor tropical. Nada en ella falta a su programa: divertir a las gentes.

Una ciudad con aspiraciones turísticas como la nuestra, que posee carnavales; que puede, en determinada época del año, agitar los cascabeles de una locura momentánea e inofensiva; que cede el paso a la alegría sana del pueblo sin que ésta cause a nadie el menor agravio; una ciudad como la nuestra, repetimos, puede considerar sus comparsas como un justificado motivo de atracción forastera. Desde luego que no faltan los que le oponen los reparos nacidos del deseo de rehuir lo típico estimándolo demasiado plebeyo. Son esos los que quisieran uniformar el mundo, obsesos de un refinamiento igualitario y por lo mismo descolorido y anodino. Para ellos el factor popular es causa de inquietud porque atribuyen al visitante el propio prejuicio. Mas estos mismos al observar los progresos evidentes de nuestros desfiles de comparsas en los que el buen gusto va reemplazando a los antiguos hábitos, empezarán a ceder en su descontento. La última fiesta carnavalesca de esta clase puso de manifiesto que la iniciativa del pueblo puede rectificar ciertas tradiciones, mejorándolas. Abonémosles a nuestros comparsistas, permitásenos el vocablo, una cooperación útil a los divertimientos de la época de Momo que, bien anunciados en el exterior, serán el mejor acicate para atraernos huéspedes. Esos divertimientos nos darán fama de que somos un pueblo que sabe cultivar la alegría. Y ésta, en los tiempos que corren, de hondas preocupaciones, cada vez nota más reducidos sus dominios.

EPISTOLARIO DE OTEYZA

Sr. Geoffrey Mander.
Londres.

Muy señor mío:

Periodista de profesión y liberal de convicción, claro está que yo, por encima de todas las libertades, pongo la libertad de Prensa. Y así me cumple felicitar a usted, que, con su campaña en la Cámara de los Comunes, ha echado abajo la ley de Secretos Oficiales, en la parte que pretendía obligar a los informadores periodísticos que declarasen el origen de las noticias que publicaban. Con semejante obligación no habría Prensa que pudiese vivir libre, ni siquiera libremente vivir.

El día que los periódicos tengan que revelar de quién consiguen las noticias, ¡sin noticias se quedan! O, por lo menos, se quedan solamente con esas noticias que llamamos «de contaduría» en el argot de las redacciones. Y aún, aún... Acaso ni los empresarios teatrales querrán que se elogien las obras por ellos explotadas, haciendo saber que tales elogios proceden de ellos mismos.

Hasta las revistas de sociedad, que en los periódicos nutren los propios interesados quedarían desnutridas al extremo de la escualidez. Pues, por ejemplo, suelen ser las señoras mamás de las futuras contrayentes quienes informan a los cronistas sociales de lo bellas y elegantes que estarán éstas con el traje blanco, el velo vaporoso y la virginal corona. Pero que se declare la materna procedencia de tal información sobre sus hijas las disgustará, temiendo vaya a aplicárseles el refrán que dice: «¿Quién alaba a la novia? La madre a que se parece».

Obliguesenos a los periodistas a que las noticias que publiquemos sean verdaderas. Obliguesenos con una ley especial o con leyes generales, aplicándosenos las consiguientes penas por injuria, por calumnia y hasta por mentira, cuando las noticias que publiquemos resulten falsas. Pero cuando las noticias que publiquemos contengan la verdad y sólo la verdad, no debe hacérsenos nada. Y menos todavía que nada, preguntarnos quién nos dió las noticias.

El secreto profesional es respetado en muchas profesiones. ¿Por qué no ha de serlo en la periodística profesión? Creo que he demostrado con las consideraciones antes expuestas la necesidad que tiene para la vida del periodismo. E insistiré diciendo que si un periódico revela sus fuentes de información, seca esas fuentes, y se muere, no ya de sed, sino de hambre además. Un periódico que no dé noticias ¡dejará de tener compradores!

Por eso hay que admitir en el periodismo la existencia del pajarito. Posiblemente en Inglaterra no se sabrá a qué pajarito me refiero. Sin embargo en España es popularísimo el pajarito referido. De él nos hablan nuestros mayores, siempre que de pequeños nos reprenden. «Un pajarito me ha contado que has hecho tal o cual cosa...» Con lo que consiguen no sólo que el acusador del niño malo pueda seguir acusándole sin captarse su odiosidad, sino también que el chico deje de cometer maldades hasta cuando ninguna persona le ve, por temor al pajarito que las cuenta. Y esto último hace falta con los chicos ¡y con los grandes!

Bien está, pues, que los periodistas podamos dar por supuesto que es un pajarito misterioso quien nos proporciona las noticias. Así nadie, ni siquiera el Gobierno, hará nada que no convenga que el público sepa, encubriéndose con el pretexto de los secretos oficiales. Esos secretos, son los únicos que no merecen respetarse, pues los gobernantes nada deben tener secreto para con sus gobernados.

De ahí mi felicitación a usted por su campaña parlamentaria, que le reitero al ofrecerme suyo atento s. s. q. e. s. m.

Luis DE OTEYZA

La Habana, 21 de Febrero de 1939.

Al Margen de la Historia

MAGDA LUPESCU

Magda Lupescu frisa en los cuarenta años. Tiene los cabellos rojos y la tez blanca, muy blanca. Ya no es la chiquilla delgada y ágil que Carol II conoció en Sinaia. Empieza a engordar. Pero el rey no puede desligarse de ella, porque la ama tiernamente, como el primer día.

Por Magda Lupescu la aristocracia rumana execró a su joven soberano; por Magda Lupescu, Carol II puso en manos de su hijo la corona de hierro de sus antepasados y tomó voluntariamente el camino del exilio; y por Magda Lupescu, regresó a Bucarest y se instaló de nuevo en el trono.

Magda Lupescu es de origen judío. Su padre se apellidaba Wolff, y cambió este nombre por su equivalente en rumano, a fin de obtener permiso para ejercer su carrera, ya que sólo a un determinado número de judíos se les permitía entrar en las profesiones.

El padre de Magda se casó en Viena con una joven católico-romana. Con ella se trasladó a Jassay, donde tenía una farmacia. Y en este pueblo nació la favorita de Carol II.

Magda y el rey se conocieron en Sinaia, la capital de verano, punto de reunión de príncipes y grandes señores. Magda estaba casada con un oficial del ejército, pero apenas se hizo amiga del rey, se divorció. Desde entonces, no se han separado nunca.

Después de su regreso a Bucarest, Magda Lupescu se instaló públicamente en una gran residencia situada en los alrededores de la capital. Allí, en medio de la mayor sencillez, espera la noche para reunirse con su real amante. Durante el día cuida sus gallinas, sus palomas, sus perros y sus faisanes.

Algunas veces, conduciendo su automóvil, se dirige al palacio real. En los regios jardines hay un pequeño pabellón donde Carol la espera. Estas salidas son muy raras y siempre las hace de noche.

La Lupescu no interviene en política. Sin embargo, la política ha querido mediatizar sus amores con el rey. Dos hombres perdieron su carrera por haberse enfrentado con ella: Maniu y el coronel Precup. El primero se retiró a sus posesiones sin más molestias, pues cualquier castigo hubiera provocado una revolución. El segundo, por orden del monarca, fué recluído en un castillo.

Gracias al talento financiero de la Lupescu, Carol II está haciendo grandes economías personales. La penuria pasada en el exilio le sirvió de provechosa lección a la hija del farmacéutico. Y obliga a Carol a depositar grandes sumas en los bancos ingleses y suizos, pensando en el porvenir.

Varias veces, Carol II ha querido casarse con Magda, pero ella se ha negado. Mujer superior, sabe que eso significaría el fin de la dinastía. Cada vez que el rey le habla de matrimonio, le contesta:

—No pienses en eso... ¿No estamos bien así? El amor, para que perdure, no necesita reconocimientos oficiales.

El príncipe Mihai, heredero de la corona en la actualidad y rey durante el exilio de su padre, tolera a la Lupescu, porque Magda lo trata con todo género de consideraciones y sobre todo, porque no le ha dado nuevos hijos a Carol.

La favorita real no se exhibe en público. No pasan de cuarenta las personas de Bucarest que la conocen. Practica la caridad, pero sin ostentación. Sus donaciones se ocultan siempre bajo un nombre supuesto.

El viejo Wolff, o Lupescu, vive todavía. Es un hombre de talento y sigue ejerciendo su carrera en Jassay. A veces, visita a su hija para aconsejarla.

Cuando el príncipe Nicolás, hermano de Carol, renunció a sus privilegios reales para casarse con cierta madame Saveanu, el boticario, indignadísimo, le dijo a Magda:

—¡Hija, hija! ¡Con qué clase de gente te has metido!

¡Y tomó más a pecho el escándalo del hermano del rey que la propia familia de Hohenzollern!

José SANCHEZ-ARCILLA

TODO EN UNO

Todo lo que el hombre ha inventado para alejar el sueño se halla reunido en la cabecera de una cama moderna ideada por un norteamericano: teléfono, receptor de radiotelefonía y despertador. Sólo existe la probabilidad de que los libros resulten soponíferos. La instalación es aún más completa. Consta también de un «termostato» que cierra automáticamente las ventanas cuando el frío se intensifica; de un dispositivo que permite conversar con las personas que llaman a la puerta, y de un timbre de alarma que no puede ser detenido sin que el durmiente se levante.

EN GUANTANAMO

Por Roseñada

ROOSEVELT:—¿De modo que esto es Caimanera? Pues no veo los caimanes por ninguna parte...!

EL GUIA:—Señor Presidente, es que se los comieron los mosquitos...

Un joven pinareño abandona sus estudios de abogado y triunfa en Madrid como compositor

Nuestro Joaquín Aristigueta nos presentó a un hombre joven, alto, de discreto vestir, recomendándonoslo para una entrevista. Lo citamos para altas horas de la noche, sin pena, porque sabíamos que viviera en Madrid durante muchos años y allí al decirle a una persona «Lo espero a las doce», no necesita añadírsele «de la noche», pues a las doce del día casi todo el mundo está aún en la cama.

Llegó nuestro hombre, puntual, correcto, algo silencioso, con ojos de sueño. Y comenzó el interrogatorio, pues no tomamos nota de todos los elogios que de él nos hiciera Aristigueta. Se nos olvidaba mencionar su nombre: José Baylac. Sus respuestas, y cuanto en los recortes de prensa hemos leído, pueden resumirse así:

Nació en Viñales, donde reside su mamá, a quien no veía desde hace catorce años. Estudió Bachillerato en el Instituto de Pinar del Río, y Leyes en la Universidad de la Habana. Como no le «tiraba» la profesión de abogado, dejó los Códigos, trocándolos por el papel pautado... y se hizo músico. Le enseñó los rudimentos un Escolapio catalán y, luego, por su cuenta, en plan autodidacta, hizo estudios superiores de Armonía y Contrapunto Marcos Redondo; «La del pañuelo rojo», libro de Carreño y Sevilla, con la que se inauguró el teatro «Progreso» de Madrid y así hasta llegar al último estreno en España, «El abanico japonés», opereta de ambiente oriental, libro de Neyra y Sandoval, comediógrafos de vanguardia que lograron un libreto desusado en el teatro lírico español, por su fineza y originalidad.

—Creo haber puesto en este libreto mi mejor partitura —comenta el Maestro Baylac—. De su estreno se hizo eco el DIARIO DE LA MARINA. Vea los recortes que conservo...

El crítico Luis Góngora ha dicho de ella: «En esta obra el Maestro Baylac ha superado no solamente su propia trayectoria artística sino la que marca normas en el teatro lírico español contemporáneo.» Uno de los aspectos que más llamó la atención fué la instrumentación, disciplina en que nuestro compatriota se ha destacado con valores propios.

—He traído a la Habana un libro de Emilio Carrere, «La novicia de Alcalá», en que estoy trabajando con mucho cariño. Trata de los amores de Felipe IV y «La Calderona». Por cierto que tuve un incidente con el poeta, pues no adelantaba mi trabajo, urgido como estaba yo por otros muchos asuntos. Le dije que ya tenía siete u ocho motivos... Y él me respondió: «El que tiene ocho motivos soy yo; pero para romperle a usted la cabeza!»

—¿Motivo de su viaje a Cuba?

—Recubanizarme; estudiar a fondo las posibilidades teatrales y sinfónicas del folklore musical cubano para escribir una obra de nuestro ambiente y estrenarla en Madrid. Me sentiría felicísimo si obtuviese con ella el mismo éxito que con «La musa gitana» o «El abanico japonés». Pero como no tengo plazo fijo para mi retorno, me gustaría hacer aquí algo lírico, una temporada a base de mis obras; pero soy hombre y no me atrevo a recabar el apoyo oficial.

Un cubano que ha realizado tan vasta y valiosa labor en el extranjero bien merece que se le ofrezca toda la protección necesaria para dar a conocer a sus compatriotas las obras que tantos éxitos le han validado. Precisamente se hacen ahora esfuerzos en pro del teatro y todas sus manifestaciones y posibilidades, y cada vez que se presenta un espectáculo valioso el público responde...

José Baylas, el compositor pinareño que se hizo famoso en Madrid.

posición, a la vez que aporreaba el teclado para mayor comprensión. Con la Compañía de Opera de Bracale, actuando de Maestro de Coros, hizo una tournée por Centro y Sur América, y terminó de Director de Orquesta, aleccionado por el Maestro Arturo Padovani.

Regresó José Baylac a la Habana, donde estuvo pocos meses, y aquí con una ópera escrita marchó a Madrid a probar fortuna.

—Afortunadamente no pude estrenar mi ópera —comenta— porque es una obra de juventud y en la actualidad la encuentro deficiente, «inocente», para ser más exacto.

Ya compenetrado con el ambiente artístico español —prosigue— y protegido nada menos que por Don Amadeo Vives, estrené en Madrid la primera obra, «Su Majestad el Amor», opereta, sobre un libro de Pascual Guillén, hoy famoso, autor de «Morena Clara» y otros, entonces novel como yo. Tuvimos una acogida benévola por parte del público y bastante desigual por parte de la crítica; pero siempre representaba un paso de avance...

Le siguió «La Musa Gitana», libro de los periodistas y autores madrileños Blanco y Lapena. Esta fué la obra de la consagración. La estrenó en Barcelona en el teatro «Apolo» Matilde Vázquez, con Amparo Saus y el tenor Ricardo Mayral, el mejor de España, en la actualidad. Obtuvimos trescientas representaciones consecutivas —un año justo— y siendo estrenada en Madrid por los famosos empresarios Eulagio Velasco y José Juan Cadenas, en el teatro Reina Victoria».

Hemos visto juicios críticos de Adolfo Salazar, Joaquín Turina, Julio Gómez, Enrique Díaz Canedo y tantos otros, que acreditan a nuestro compatriota como compositor de inspiración fluída y buen gusto nato.

A esta obra sucedieron «Piel de sobre», estrenada por el famoso barítono Marcos Redondo; «La del pañuelo rojo», libro de Carreño y Sevilla, con la que se inauguró el teatro «Progreso» de Madrid y así hasta llegar al último estreno en España, «El abanico japonés», opereta de ambiente oriental, libro de Neyra y Sandoval, comediógrafos de vanguardia que lograron un libreto desusado en el teatro lírico español, por su fineza y originalidad.

—Creo haber puesto en este libreto mi mejor partitura —comenta el Maestro Baylac—. De su estreno se hizo eco el DIARIO DE LA MARINA. Vea los recortes que conservo...

El crítico Luis Góngora ha dicho de ella: «En esta obra el Maestro Baylac ha superado no solamente su propia trayectoria artística sino la que marca normas en el teatro lírico español contemporáneo.» Uno de los aspectos que más llamó la atención fué la instrumentación, disciplina en que nuestro compatriota se ha destacado con valores propios.

—He traído a la Habana un libro de Emilio Carrere, «La novicia de Alcalá», en que estoy trabajando con mucho cariño. Trata de los amores de Felipe IV y «La Calderona». Por cierto que tuve un incidente con el poeta, pues no adelantaba mi trabajo, urgido como estaba yo por otros muchos asuntos. Le dije que ya tenía siete u ocho motivos... Y él me respondió: «El que tiene ocho motivos soy yo; pero para romperle a usted la cabeza!»

—¿Motivo de su viaje a Cuba?

—Recubanizarme; estudiar a fondo las posibilidades teatrales y sinfónicas del folklore musical cubano para escribir una obra de nuestro ambiente y estrenarla en Madrid. Me sentiría felicísimo si obtuviese con ella el mismo éxito que con «La musa gitana» o «El abanico japonés». Pero como no tengo plazo fijo para mi retorno, me gustaría hacer aquí algo lírico, una temporada a base de mis obras; pero soy hombre y no me atrevo a recabar el apoyo oficial.

Un cubano que ha realizado tan vasta y valiosa labor en el extranjero bien merece que se le ofrezca toda la protección necesaria para dar a conocer a sus compatriotas las obras que tantos éxitos le han validado. Precisamente se hacen ahora esfuerzos en pro del teatro y todas sus manifestaciones y posibilidades, y cada vez que se presenta un espectáculo valioso el público responde...

Final del segundo acto de la opereta «El abanico japonés», cuya partitura, obra de José Baylac, lo consagró los públicos y la crítica de España.

ESTAMPA DE CARNAVAL

EL CARNAVAL EVOLUCIONA

No mencionemos a Momo, ni las Carnestolendas, ni las cenizas rectificadoras del Miércoles tradicional.

Ya los carnavales carecen de aquel tufillo a pecado que era su sal y su pimienta. Las gentes tienen oportunidad de divertirse diariamente, de bailar, de salir, de flirtear. Ya no hace falta el antifaz. Los novios salen solos. Señoritas distinguidas ofrecen números de ballets en las sociedades que pueden costear un profesor de primera categoría. En otras los bailes de trajes son derroches de lujo y de buen gusto...

La máscara individual ha desaparecido. Los coches y automóviles abiertos, que desfilaban por los paseos, adornados luciendo bellísimas mujeres, apenas se ven: los autos cerrados son como ataudes en que los curiosos marchan vigilantes de lo que hace el prójimo, por ventanillas semejantes a las de la Línea Maginot. Y como todo el mundo anda en auto cerrado, ya poco hay que ver en los paseos: «el prójimo» pintoresco apenas existe.

Las carrozas particulares representan un lujo casi inaccesible. Las de los comercios e industrias, una inversión con fines publicitarios, de positivo rendimiento. Las multitudes prefieren lo espectacular, al detalle aislado, aun cuando éste se repita hasta constituír muchedumbre. Insensiblemente la colectivización que se observa en múltiples aspectos de la humana actividad, influye también en el carnaval.

Las comparsas han resurgido. Una previa propaganda de prensa—de la cual somos principales participantes—provocó el estímulo que la Comisión Asesora del Departamento Municipal de Turismo les ha venido ofreciendo hace ya tres años. De su primitivo carácter afro-cubano van tomando un aspecto de ballet popular, algunas de ellas mixtificadas de extranjerismo que no por exótico en nuestro medio deja de brindarles interés, estableciéndose un elemento necesario: la variedad.

Sin embargo, el lujo, el refinamiento, la fantasía tanto coreográfica como de los trajes y las músicas y las letras de las canciones, tienen casi siempre un ritmo de fondo rumbero y conguero de sabor autóctono. Se diría Versailles danzando con maracas y bongó. Los extranjeros se quedan sorprendidos frecuentemente y maravillados a menudo por la novedad y la belleza de las exhibiciones.

Nada de drolático se observa en las comparsas. Siguiendo la misma evolución de la Danza en la Historia, del primitivo encuentro de los dos sexos—la corte amorosa reducida en tiempo y presentada con música y evoluciones de pasos y gestos—ha ido convirtiéndose en una manifestación artística cuyas alusiones a Eros son lejanas o suprimidas completamente, llegándose hasta la pantomima humorística y a la representación de nacionalidades extranjeras. Ahora que la rumba se ha hecho famosa y ha sido aceptada en el mundo entero, parece como si se quisiera irla eliminando.

De todos modos, los carnavales, al reformarse, nos han dado el magnífico y ameno espectáculo de las comparsas. Es acaso una de las pocas atracciones turísticas de positivo carácter que tenemos. Y el público, la muchedumbre inmensa, les presta el apoyo moral de su presencia y de sus aplausos ardorosos. Puede que el carnaval pase; pero las comparsas quedarán, porque representan el gusto y la alegría, la inventiva y el arte populares...

Armando Maribona.

A TRAVES DE LA VID

EL CONCEPTO DE LA NACION

(PATRIOTISMO CRIOLLO)

«Tina», que ha empezado a vivir, como quien dice, desde «el otro día», que fué aquél en que se casó, tuvo personalidad y casa propia, que dirigía con fortuna, gracias a una clara inteligencia y a buenos criados, comienza a conocer a su país, que hasta ahora apenas había entrevisto desde las rejas del Sagrado Corazón, donde se educó, y el aserrín del circo ecuestre del inolvidable Santiago Pubillones, que era el ídolo de los niños y el amigo de todas las personas.

Tina acaba de cumplir treinta años, lleva cinco de casada y entre el Colegio, algunos viajecitos a New York, que más eran cambios de casa en la institución donde se educaba que nuevos horizontes en su vida mundial, la existencia ha transcurrido fugaz para ella, porque entre la familia, las amistades y lo que ha tenido que aprender, apenas si conocía su país natal, cuya psicología apenas era entrevista en su verdadera esencia, disfrazada como a ella venía por el criterio de unos cuantos y las novelas francesas de la escuela romántica.

Ahora es cuando «Tina» ve por sus propios ojos y empieza a conocer una sociedad y un carácter que desconocía, ya que tenía la creencia de que Cuba era como todos los demás pueblos, formado por personas de la misma educación social.

Su extrañeza y su sorpresa han sido inmensas ante el cuadro de paisanos representados, siempre primero en el teatro y más tarde en el cine, con el mismo carácter, no parece sino que es la única sincrasia que tienen en gusto y educación. Jamás en el Convento, de recibía lecciones de música, baile, vió ni oyó los acordes de cánticos africanos ni la coreografía tan distinta a la que ella aprendió como la de la buena sociedad. El pueblo, autóctono, vió algunas veces, las figuras de los típicos campesinos y encontró a las guajiras bellísimas y llenas de recato y poesía y a los criollos, guajiros, arrogantes figuras, de viril aspecto, con el machete a la cintura y el ancho sombrero de jipijapa.

Encuentra ahora, en vez del «pateo» airoso y decente, una danza de contorsiones viciosas que le rubor vérselas ejecutar a sus jóvenes estimables compañeras. Ha tratado de ello con «el Señor», que le ha dicho filosóficamente:

—Parece ser que es una morbosidad que sufren todos los pueblos porque un Ministro que conoció en París me dijo que allí había visto por primera vez en su vida, un baile que llamaban «tango» y que le dijeron que se bailaba en aquella forma en su patria, que era la República Argentina...

Héctor DE SAAVEDRA

LA NUEVA ALEMANIA

BERLIN, febrero, 1939.—El viajero que recorre la línea férrea Berlín-Lehrte-Hannover y atraviesa el Elba poco antes de Stendal para entrar en la inmensa landa diluvial que se ofrece a su vista, se sorprende ante la visión de ingentes construcciones de cemento y hierro, ante las barracas, grúas y ferrocarriles que rompen la línea monótona de bosques y prados pantanosos del «Dromling». Fallersleben hasta ayer solitario burgo de cultivadores de espárragos, ufano de haber visto nacer en 1798 al poeta del himno alemán, A. E. Hoffman, está a punto de convertirse en un centro industrial de los que honran a cualquier nación civilizada. De este pueblecito saldrán dentro de algunos meses millares y millares de automóviles destinados al goce del pueblo. Apenas llegado al Poder, el nacionalsocialismo se dió cuenta de que el problema de la producción automovilística requería solución radical. Uno de los primeros actos del nuevo Gobierno, fué —según dice la Agencial Centraleuropa— la disminución y exoneración para los coches que fueran adquiridos después de la promulgación de la ley de los enormes impuestos de circulación que habían contribuído en buena medida a la asfixia de la industria, hasta el punto de que el número de coches fabricados en Alemania en 1932 había descendido a 41,000. Se afrontó decididamente el problema de la modernización de la red de carreteras que, sometida a la autoridad de cada «Lander», provincia y municipio, estaba bastante descuidada porque los ingresos de la patente de circulación que legalmente debían destinarse a la reparación y ampliación de la red de carreteras, se aplicaban a otros gastos más urgentes. Al mismo tiempo que se procedía a la reparación de las carreteras existentes se iniciaba la construcción de la red de autopistas de una longitud total de 7,000 kilómetros, de los cuales se han abierto ya al tráfico más de 3,000. Pero, claro es, esta espléndida red de autopistas no hubiera estado justificada mientras el automóvil continuara siendo artículo de lujo reservado a limitado número de privilegiados. Hitler llamó a los técnicos y les confió el encargo de estudiar la fabricación de un coche verdaderamente popular y prácticamente asequible a todos los ciudadanos. Después de un trabajo de algunos años, el ingeniero F. Porsche, célebre constructor de los coches de carrera de la Auto-Unión, consiguió realizar un proyecto que respondía a las exigencias de Hitler: auto decoroso y veloz, barato y de poco consumo. Un lote de treinta coches, —construídos a propósito—fué sometido a rigurosas pruebas, superadas ampliamente. Más de dos millones de kilómetros sobre autopista y sobre la antigua red de carreteras y a través de las difíciles y empinadas rutas alpinas fueron recorridos por estos coches antes de que se pensara en su construcción en serie. Después de recorridos más de 100,000 kilómetros, muchos de ellos no precisaron reparación alguna. El coche popular alemán será construído en tres tipos de carrocerías: abierta, transformable y cerrada. Su longitud total es de 4,20 metros. Su altura es de 1,55 metros. Pesa 650 kilogramos. Tiene 4-5 plazas. Su velocidad máxima de crucero es de 100 kilómetros por hora. Con un gasto mínimo, eso sí. Porque el coche popular no consume más de 6-7 litros de gasolina y 1,50 litro de aceite por cada 100 kilómetros. El motor se halla situado en la parte posterior del coche—de acuerdo con el sistema aplicado por primera vez en 1922 por el ingeniero Rumpler—y es de refrigeración por aire. En la parte delantera del coche está colocado, por el contrario, el portaequipajes. Las ruedas son de suspensión independiente.

El precio fijado—990 marcos—se paga en plazos semanales de cinco marcos, más un marco para el seguro. Abierto el abono, se ha cubierto inmediatamente el programa de fabricación para año y medio. Son miles y miles los obreros y empleados que pagan semanalmente sus sellos marcos para contarse entre los primeros poseedores del auto popular «K.d.F.»

Una instalación colosal

Aprobado el proyecto de fabricación del coche popular, se presentó otro problema de no menor dificultad: el del establecimiento en que había de ser fabricado. Arduo problema, en verdad. Se pensó primero, naturalmente, en las mayores fábricas existentes. Pero se advirtió claramente que la organización administrativa y la capacidad productiva de estos establecimientos industriales no podría cubrir la prevista necesidad de 6-7 millones de coches. No era fácil tampoco ampliar la capacidad de producción de las fábricas existentes, porque se luchaban con dificultades de orden técnico y financiero realmente insuperables. En vista de ello se pensó en crear una nueva y gigantesca empresa que requería capital enorme. En este punto, el Frente alemán del Trabajo que integran todos los alemanes que ejercen actividades retribuídas, decidió intervenir, constituyendo en su propio seno la «Sociedad para la fabricación del coche popular alemán».

Primera tarea de la nueva sociedad fué elegir la localidad en que debería elevarse la gran fábrica, habida cuenta de las siguientes indispensables condiciones: proximidad a las minas de hierro y carbón, óptimas vías de comunicaciones ferroviarias, terrestres y posiblemente fluviales, disponibilidad de flúido eléctrico en gran cantidad y a bajo precio, y si ello era posible, población familiarizada con trabajos técnicos. Todas estas condiciones se daban en la antigua zona industrial de Alemania central, al Norte de Harz, donde se construye un centro industrial de primer orden que, más distante de la frontera que aquéllos de la región del Ruhr, deberá participar en los fines hasta ahora confiados a esta última. Al Norte de Harz, cerca de Salzgitter, la empresa estatal Hermann Goering, que ha reanudado la explotación de las viejas minas de hierro, abandonadas hace tiempo porque sus viejas instalaciones resultaban antieconómicas—ahora se han encontrado, además, nuevos yacimientos—ofrecía las mayores garantías para la alimentación de una gran zona industrial. Las minas de carbón de la zona renano-westfaliana están al alcance de la mano, como las de lígnito de Merseburg, unidas al nuevo centro industrial por el canal de Mittelland, abierto al tráfico en toda su longitud. Por la localidad elegida pasa la importantísima línea férrea Berlín-Colonia, así como la autopista Berlín-Hannover. Se decidió, pues, fundar la fábrica del coche popular en Fallersleben, a contados kilómetros de Brunswick.

El 26 de mayo de 1938 se efectuó la ceremonia de colocación de la primera piedra en presencia de Adolfo Hitler y de 70,000 personas llegadas de todas las partes de Alemania. Pero lo pronto se organizó una fábrica provisora el aprendizaje de la mano de obra especializada. En esta fábrica recibirán instrucción millares de aprendices que podrán ser utilizados apenas esté lista la gran fábrica.

La «Ciudad del Automóvil»

La superficie de la fábrica, —situada inmediatamente al Este del pueblecito de Fallersleben, y precisamente en el lugar de Sandkamp, Rothenfelde, Hesslingen—, mide no menos de 23 hectáreas. Las obras se realizan sobre una extensión de más de 2 kilómetros de longitud de 1,5 kilómetros de fondo. Allí se están construyendo cuatro edificios de longitud uniforme, —280 metros cada uno— y anchura distinta. El más vasto, destinado al montaje de las carrocerías, tendrá un fondo de 290 metros y ocupará una superficie de 81,000 metros cuadrados, mientras que los destinados a las instalaciones mecánicas tendrán una anchura de 140 a 180 metros. Inmediatamente después de iniciados los trabajos de construcción de la fábrica se han comenzado las obras para la construcción en torno al establecimiento, de una nueva ciudad obrera que permite alojar a obreros y empleados cuyo número, junto con sus familias, se calcula en 70,000 almas. La nueva ciudad será un modelo del género, con parques, gimnasios, piscinas, campos de deportes, cinematógrafos, teatros, etc. Está ya muy adelantada la construcción de una central eléctrica que abastecerá a las fábricas y a la ciudad obrera de energía, luz y calor. Este último, mediante un ingenioso sistema de distribución de aire caliente. — (Centraleuropa).

M.E.C.D. 2016

"OIGA LO QUE QUIERA Y CUANDO LO DESEE"

Jeannette MacDonald y son Eddy, Caruso, danzo- etc, todo lo tiene en Dis- Victor.

RCA. Victrola le ofrece la e comodidad de ponerlo contacto con el mundo en- y de proporcionarle en momento determinado, la sfacción de oir lo que su ritu necesita según su esta- de ánimo.

y 13 Nuevas RCA Victro- 1939 a distintos precios

CA VICTROLA 1939

Nunca se ha fabricado una RCA. Victrola más espléndida que la U-134. Bello gabinete del siglo XVIII.-Nuevo cambio automático de discos de suave funcionamiento.-Reproductor de cristal de peso pluma con portagujas cargado por arriba.-16 tubos RCA. Victor-Control eléctrico RCA. Victor perfeccionado para 8 estaciones.

HUMARA Y LASTRA, SEN C. MURALLA 405 407 M-1640 M-9095
CIA CUBANA DE FONÓGRAFOS O'REILLY 523 TELÉFONO M-1208
UNIVERSAL MUSIC CO. SAN RAFAEL 104 TELÉFONO M-2932
LA CASA DE LA MÚSICA BELASCOAIN 262 TELÉFONO U-5458
CASA BARRIÉ O'REILLY 453 M-8598

CRONICA HABANERA

LAS GRANDES BODAS

Un acontecimiento social, grande, resonante...

Tal fué en la noche de ayer la boda de una de las señoritas de mayor relieve en el gran mundo habanero, Alicia Menocal y Nadal, figurita de dulce belleza, de exquisita distinción, primogénita de un matrimonio tan distinguido y tan bien relacionado como el doctor Luis N. Menocal y su gentilísima esposa Alicia Nadal.

La señorita Menocal unió los destinos de su vida a los de un joven letrado, caballeroso, simpático, inteligente, el doctor Chicho Ortiz y Franchi, compañero de las aulas escolares, al que profesamos gran aprecio.

Dicha ceremonia se llevó a cabo con gran lucimiento en el suntuoso palacete que poseen los padres de la novia en el Vedado.

Aquella gran mansión, rodeada de lindísimos jardines, en cuyos salones imperan el refinamiento y el buen gusto, vistió sus galas para esta ceremonia suntuosísima que marca una de las páginas más brillantes de la historia social habanera.

Los señores de Menocal suelen abrir sus salones para saraos y recepciones de carácter diverso, pero ninguna de sus fiestas llegó a revestir la importancia que tuvo la de anoche.

Un acto de rango, realmente suntuoso, que nos hizo trasportar por su magnificencia imponderable a los viejos tiempos.

Algo indescriptible, maravilloso, el adorno floral.

Un adorno digno de alabanzas y celebraciones por su fastuosidad, por su belleza, por los muchos detalles de exquisitez y novedad que entraban en su confección.

Tan rico adorno estuvo a cargo de la «Casa Trías», el renombrado jardín del Vedado, cuyos artistas maestros siempre inspirados, siempre triunfadores, supieron lograr un conjunto perfecto, algo de una armonía maravillosa.

Los artistas de Trías, en quien hay que reconocer dotes excepcionales, triunfaron una vez más y su triunfo, justo es consignarlo, brotaba de todos los labios.

La senda nupcial partía del hall de la casa, saliendo al jardín posterior, trazada por la doble alfombra de lana verde que posee la «Casa Trías».

A cada lado, iniciados por dos preciosos arbolitos enanos cuajados de claveles blancos, que se multiplicaban de trecho en trecho a todo lo largo de la senda, se advertían dos anchos canteros, en los que crecían profusamente cientos y cientos de «snapdragons» y callas, las aristocráticas flores.

Estos canteros abríanse en forma de semicírculo frente al altar, que se levantaba entre dos hermosos árboles ya existentes en el jardín.

Allí estaba la imagen de la Virgen entre dos valiosos candelabros surgiendo maravillosa de entre tres arcos monumentales, colocados de mayor a menor, en forma de gruta.

Tejidos estaban estos arcos con claveles, lindos y pomposos claveles blancos, que cultivan los Trías en sus inmensos campos de Arroyo Arenas.

Al fondo del altar las palmas arecas gigantes formaban un espeso bosque realzando más aún la blancura de las flores y la belleza del conjunto.

Completando este decorado, cientos de callas, alelíes y snapsdragons, crecían en los canteros del jardín, produciendo un conjunto maravilloso.

También se veían las mismas flores junto a la hermosa pérgola que da al costado de la casa y alrededor de la fuente que adorna esta parte del jardín.

En el interior de la casa, también dejaron huellas de su arte y buen gusto los floristas de la Casa Trías, distribuyendo con acierto magnífico grandes palmas arecas y lindos gladiolos blancos, dalias y crisantemos que decoraban salones y terrazas.

La mesa del comedor, donde resaltaba el cake nupcial en tres bandejas de dulces blancos, lucía un fino adorno a base de los preciosos «iris» que cultiva Trías con exclusividad.

También se veía una fina corbeille de Iris blancos en el jardín, al lado de la pérgola donde quedó instalado el bar para el servicio de bebidas.

Radiante de belleza, de elegancia y distinción, llegó la novia hasta el altar.

Su rico traje, procedente del famoso Salón Francés de «El Encanto», era una creación de Ana María Borrero, la gran artista del bien vestir, de puras líneas Primer Imperio, confeccionado en grueso jersey satín color marfil sin otro adorno que un finísimo encaje de Inglaterra alrededor del escote.

La falda ceñida, el talle alto y las mangas pequeñas que se complementaban con un pliegue «Watteau» que partiendo desde el cuello se ensanchaba en la cintura formando la enorme cola en forma de manto, detalles todos de la moda de la época, que justamente reviven en este instante las colecciones de la alta costura parisina.

El tocado iba formado por un rico manto de encaje de Inglaterra sujeto por una diadema rodeada de perlas al estilo de las que usaba la Emperatriz Josefina.

Azahares en la diadema y en el pecho, terminaban la regia y sobria toilette de la novia que constituyó un nuevo éxito para el Salón Franceses de «El Encanto».

Muy lindo el ramo de mano.

Algo muy fino, muy vaporoso, como digno de quien lo llevaba, tejido por los artistas de Trías a base de rosas importadas y los menuditos lirios del valle.

Delante de la novia dos simpáticas parejas de niños llegaron al altar.

Eran Alina Aguilera y Pollack y Julio Batista y Falla y María Victoria del Valle y Peromo y Junior Moor y Ortiz.

Las niñas, lindas, muy lindas, iban vestidas obedeciendo a idéntico estilo, en igual tela que la novia, pero en color agua marina, adornado de encajes legítimos.

Llevaban pequeñas cofias, segun un cuadro de la época, confeccionadas con encajes de Inglaterra y cintas de raso azul.

Portaban preciosos ramitos de «sweet heart» rosados con la firma también de los acreditados hermanos Trías.

Ofició en la ceremonia el Rvdo., Padre Pablo del Olmo, párroco del Vedado.

Y fueron padrinos el doctor Luis N. Menocal y la señora Amelia Franchi viuda de Ortiz.

En calidad de testigos firmaron [illegible] doctores Jacinto Pedroso, Eneas Freyre y los señores Manolo Rodríguez y León Ferrer.

Por él lo hicieron a su vez el doctor José A. Presno y los señores Luis M. Santeiro, Alfredo Ortiz Torres, [illegible] Carlos Mendoza.

Terminada la ceremonia religiosa se procedió a la civil testificando por Alicia los doctores Luis Ros, Emilio Martí y Adolfo Delgado y Longa y los señores Guillermo López Toca y Miguel Mendoza Kindelán.

Y por él, los señores Luis del Valle, Luis Menocal, Jr., y Raúl Arango y los doctores Frank Figueroa y René Martínez Pedro.

La parte musical, que mereció cálidas celebraciones por parte de la concurrencia, estuvo confiada a la orquesta Rosse para bodas, bajo la acertada dirección del maestro José Valls.

La orquesta Rosse compuesta de 40 profesores interpretó un programa de lindas y conocidas piezas instrumentadas expresamente para el maestro Valls por el maestro Bourgat de París.

Se escucharon las deliciosas melodías de la «Serenata» de Schubert, «[illegible] Rusticana de Mascagni, «Gavatina» de Raff, «El Sueño de la Virgen» de Massenet, «At Dawning» «I Love You» de Wakefield, «Nazareth» de Gounod y otras, que fueron muy celebradas. Ejecutáronse también las marchas de Wagner y Mendelssohn a la entrada y salida del cortejo nupcial.

Los padres de la casa, el doctor Menocal y su esposa Alicia Nadal se multiplicaron en atenciones para todos los presentes en unión de sus hijos, el joven matrimonio Miguel Mendoza y Conchita Menocal y de la señorita Lydia Menocal.

La señora Menocal de Mendoza estaba lindísima vestida por Ana María Borrero en chantilly negro con cintas azul turquesa.

Y la señorita Menocal en chiffón y chantilly color maíz, encantadora.

Selecta la concurrencia.

Una página del gran mundo.

Encabezaremos la relación con la madre del novio, Amelia Franchi viuda de Ortiz, que lucía muy interesante con una regia toilette de encaje negro.

La acompañaba su hija, la joven y bella dama Amelie Ortiz, ataviada en verde, elegantísima.

Otras dos damas jóvenes y bellas, Delia Nadal de Ferrer y Emma Nadal de Hidalgo Gato, tías de la novia, las dos de negro.

Completando este grupo familiar de la novia, la distinguida señorita Caridad Menocal.

María Jaen, la señora viuda de Zayas, lucía una regia toilette de encaje negro que se avaloraba con valiosas perlas.

Siguiendo nuestra relación, el doctor Miguel Mariano Gómez, ex-Presidente de la República y su bella y gentil esposa Serafina Diago.

El Conde y la Condesa de Jaruco.

El Marqués y la Marquesa de Valle Siciliana.

El Marqués y la Marquesa de Tiedra.

La Marquesa de Alta Gracia.

(Continúa en la página SIETE)

Precios que hablan por sí solos en nuestra

LIQUIDACION Pre-BALANCE

La oportunidad más ventajosa que hoy tienen las amas de casa para renovar el ajuar doméstico y surtirse de múltiples cosas indispensables.

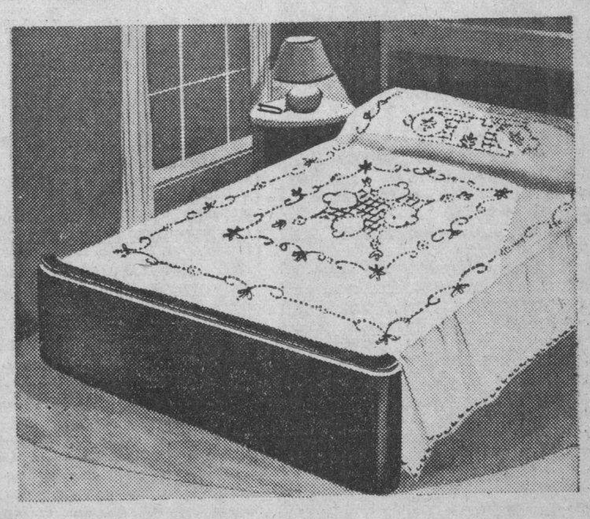

SOBRECAMAS bordadas en estambre, fondo blanco con los bordados en color, y fondo de color con bordados en blanco y en otros tonos. Rebajadas.

½ Cameras, desde 2.25
Cameras, " 2.50

SOBRECAMAS de piqué, tamaño camero, en fondo blanco, con dibujos en color y viceversa. Colores: lila, rosa, beige y oro, con festones alrededor.

Rebajadas a 1.45

SOBRECAMAS en damasco de seda, fondos de color con los dibujos brocados, en blanco, rosa, verde, amarillo y lila. Festoneadas alrededor.

Rebajadas a 3.15

SOBRECAMAS de tul, de tafetán, de raso brocado, de piqué, de hilo, inglesas, brocadas y con festón, tamaños cameros y medio cameros, también

¡muy rebajadas!

Visite usted nuestro último piso y verá con cuánta economía puede ahora renovar sus ajuares domésticos.

fin de Siglo
San Rafael y Águila, Tlfs: M-5991-92-93

VIBOREÑAS

FELIZ ANIVERSARIO

Llena de gratas emociones y alegrías llega con la de hoy distinguido y caballeroso joven Tolón y Dolz y su bella y esposa Hortensita Scull con motivo de cumplir su año de casados, en el que han logrado su más puro ideal con el advenimiento acaecido en la semana de una linda y bella niña, en la que cifran tan esposos todos sus anhelos y ilusiones.

La gentil señora de Tolón, que fué asistida en la clínica de Núñez-Bustamante por el notable tocólogo doctor Alberto S. de Bustamante, dentro de breves días abandonará ese establecimiento en unión de su adorada hijita, trasladándose a su residencia de la Loma del Mazo.

Reciban tan dichosos padres nuestra cordial enhorabuena, deseándole la más venturosa vida a su tierna heredera.

GRAN VELADA.—El Consejo Supremo de la Orden de Caballeros de Colón, celebrará pasado mañana, en el Paraninfo de la Universidad de Ciencias, una velada en memoria de Su Santidad Pío XI, con la asistencia de Sus Señorías Monseñor Jorge Caruana, Nuncio Apostólico y Monseñor Manuel Ruiz, Arzobispo de la Habana.

Durante acto dará comienzo a las 8 de la noche con arreglo al programa:

1.—Himno Nacional.
2.—Discurso por el doctor Manuel Dorta Duque, Gran Caballero.
3.—Cristo de Velázquez. Poesía de Gabriel y Galán. Por la señora Agueda Azcárate de Duque.
4.—Marcha Fúnebre de Sigfredo Wagner.
5.—El Cristo de la Buena Muerte. Poesía de José M. Peman. Por la señora Agueda Azcárate de Duran.
6.—Ave María. Gounod.
7.—Elogio de Su Santidad Pío XI, por el Excmo. e Iltmo. Monseñor doctor Manuel Ruiz, Arzobispo de la Habana.
8.—Himno Pontificio.

Agradecidos a la invitación que recibimos suscrita por el doctor Manuel Dorta Duque, Gran Caballero del Consejo de San Agustín.

BAILE DE RIDICULOS.—Nos referimos al gran baile anunciado para el sábado 25 por la Juventud Atlética Viboreña, que promete resultar una fiesta de lo más alegre y divertida, a juzgar por el extraordinario entusiasmo que existe entre nuestra juventud distinguida.

Desde ayer quedó cerrado el plazo de admisión para optar por los premios que se ofrecerán a la comparsa más numerosa que revele mayor originalidad y a las parejas y máscaras individuales mejor caracterizadas.

Estos premios serán concedidos mediante un concurso que se llevará a efecto en medio de la fiesta, formando el jurado conocidas personas.

Tanto los salones de la planta baja, como el roof lucirán un precioso decorado, encomendado a un experto artista, ya que viene trabajando con el mejor éxito en la magnífica labor, para la que se han hecho los más originales diseños.

Completará el adorno la espléndida iluminación que dará un maravilloso aspecto a la gran casa de la Juventud Atlética Viboreña, llamando poderosamente la atención.

A las diez comenzará el baile, tocando alternativamente la orquesta Havana Swing y la de Neno González.

Numerosas son las invitaciones que se han expedido para las damas así como las entradas solicitadas para los caballeros, en la secretaría del club, donde darán cualquier informe relacionado con esta fiesta que se verá concurridísima.

EN LOS QUINCE.—En la fecha de hoy cumple los anhelados quince años la graciosa y simpática señorita Ledia Lujardo y Bermúdez que se verá con tal motivo muy festejada por el grupo íntimo de sus amigas en la residencia de sus padres los esposos Abelardo Lujardo y Plácida Bermúdez.

A las muchas felicitaciones que recibirá Ledia, unimos la nuestra, deseándole el más dichoso día.

BODAS DE LATA.—Celebran hoy sus diez años de casados, las Bodas de Lata, según la clásica denominación, transcurridos en medio de las mayores dichas y venturas, nuestros queridos amigos, el siempre atento y cumplido Luis Trías, gerente del renombrado jardín que lleva su nombre, y su bella y gentilísima esposa Lolita de la Concepción.

Entre halagos y congratulaciones pasarán tan dulce fecha los distinguidos esposos, que se verán muy felicitados por sus muchas amistades de la sociedad habanera.

Reciban el saludo del cronista.

EL LCDO. SALVADOR XIQUES.—Ayer, en horas de la tarde, con nutrida y selecta concurrencia, tuvo lugar el triste acto del sepelio del licenciado Salvador Xiqués y Sánchez, antiguo y probo funcionario de la carrera judicial, en la que figuró como juez, captándose en todo momento el afecto y simpatías de cuantos lo conocieron y trataron, por su caballerosidad y hombría de bien, gozando de las más altas consideraciones en el seno de nuestra sociedad a la que siempre sirvió con rectitud de carácter e imparcialidad ejemplar, desde el delicado cargo que por muchos años desempeñó.

Reciban todos sus hijos y demás familiares la expresión de nuestra más sentida condolencia.

TRASLADO.—Los estimados esposos Abelado Puig y Guillermina Díaz, han trasladado su residencia en unión de sus graciosas hijas Esther y Minita, para los bajos de la casa de la calle Cortina 268.

Sépanlo sus amistades.

CUMPLEAÑOS.—En días pasados celebró su cumpleaños, los suspirados quince años de la edad feliz, la bella señorita Esther Fernández Guerra, hija del señor Fidel Fernández Badillo, Jefe del Negociado de Fincas Urbanas del Departamento de Impuesto Territorial del Municipio de la Habana, y su esposa señora Amparo Guerra.

Colmada de felicitaciones y congratulaciones pasó tan dulce fecha la gentil Esther, a la que enviamos nuestra felicitación

BAILE DE CARNAVAL.—Esta noche celebrará un baile de disfraz, para el que reina gran animación, la Sociedad de Empleados de la Cervecería «La Tropical», amenizando esta fiesta la orquesta de los hermanos Martínez y el septeto Casino.

Gracias por la invitación.

MEJORADA.—Se encuentra muy mejorada de la operación de apendicitis que con el más feliz éxito llevó a cabo el doctor Cabal, la joven y bella señora Lucrecia García Borgeat, gentilísima esposa del estimado compañero Gustavo Parapar, redactor de las Viboreñas del periódico «Avance» y reporter municipal del propio colega.

Por su estado bastante satisfactorio, muy pronto regresará de nuevo a su hogar la señora de Parapar, por cuyo total restablecimiento son nuestros más sinceros votos.

EL BAILE INFANTIL MIKITO.—En nuestra crónica de mañana daremos especial atención al baile infantil Mikito, que viene organizando para el domingo 5 de marzo René R. Ojea, redactor de las leídas Viboreñas del periódico «El País».

Esta fiesta, que ha despertado el mayor interés entre nuestras principales familias, estará rodeada de múltiples alicientes para los niños.

Orestes del CASTILLO.

DESPUES DE COMER MUCHO Tome MAGNESIA BISURADA
ALIVIA EN 3 MINUTOS
Favorece la digestión... Neutraliza la acidez. Evita agruras, malestar y flatulencia.

666 Domina el PALUDISMO en tres días.
Líquido-tabletas Salve Ungüento Gotas para la nariz. CATARROS en un día. Tónico y Laxante

Córtele ese Resfriado ...esta noche!
con el Masaje VapoRub "Dos por Tres"

NADA que trabajar—nada desarregle el sosiego delicado niño. Al acostarlo, hágale Ud. simplemente esto: (1) frótele Vick VapoRub fuertemente en el cuello y pecho; (2) fróteselo del mismo modo también en la espalda; (3) vuelva para que su famosa doble acción dure más y sea todavía más eficaz, sin frotar, una capa ligera del ungüento en el pecho y cubrala con paño caliente.

Lo que espera: Obra al momento

Este fuerte masaje hace que el VapoRub comience su obra *directa* a través de la piel, como las cataplasmas de tiempos antiguos. Aun antes que acabe Ud. de frotarlo, el niño ya siente la espalda y el pecho calientes y cómodos.

Al mismo tiempo, al ser calentado por el cuerpo mismo, VapoRub va a salir sus vapores medicinales que el niño respira 18 veces por minuto *derecho* hacia los conductos irritados de adentro de la nariz, la garganta y el pecho.

Efecto doble y largo

Al obrar de estos dos modos *directos* a la vez, el VapoRub alivia la irritación, afloja la flema, calma la tos, ayuda a que pase la congestión. Al aclararse los conductos del aire, la respiración es otra vez fácil y natural. Y sintiéndose entonces cómodo el enfermito, en poco tiempo logra dormirse, mientras que el VapoRub sigue haciendo su buena obra por horas, cortando el resfriado, casi siempre, para el amanecer. Los resfriados de los adultos ceden del mismo rápido modo a la acción poderosa de este ungüento.

VICK VAPORUB

Evitan la gripe y preservan de la contagión PASTILLAS VALDA Las verdaderas en cajitas solas eficaces

JOYERIA "LE TRIANON"
modernice sus joyas
Crearemos un diseño especial para Usted. Absoluta garantía
la casa de los regalos artísticos
Salvador Fondón: Galiano 91

RIASE DE SUS PROBLEMAS

De sus preocupaciones...
Oiga todas las noches a las ocho y media la actualidad comentada por un bloque mayoritario integrado por el Gallego Beceiro, el negrito Grafito, el chino Antonino y el Bobo Vitico.
Dirigido por Carlos Robreño.
CMCF - COCH
810 Kc. 9437 Kc.

M.E.C.D. 2016

PRE-ESTRENO
JUEVES 23
AUDITORIUM NACIONAL

SUSCRIBASE Y ANUNCIESE EN EL «DIARIO DE LA MARINA»

RADIO-CINE

HOY
EN TODAS LAS TANDAS

PELICULAS CUBANAS S.A. presenta

Juan José MARTINEZ CASADO en Mi TIA de AMERICA

PITUKA de FORONDA
GARRIDO - PIÑERO
MARIA PARDO • PACO LARA
J. M. LINARES RIVAS Y
MARISSA ROSELL
argumento y dirección de JAIME SALVADOR

PRECIOS
LUNETA (Mayores) . 50 Cts.
" (Niños) . 20 "
TERTULIA . . . 20 "

ESCENARIO Y PANTALLA

NACIONAL: «EL DRAMA DE SHANGHAI»

..G. W. Pabst, el realizador del «Quijote», aquel Quijote afrancesado que iba por los campos de una Mancha de Dorée cantando con toda la voz y toda la sabiduría de Fedor Chaliapin, nos ofrece ahora, con gran lujo de trucos eficaces, un melodrama chino de filo, contrafilo y punta.

Shanghai es un excelente escenario para esta clase de producciones espeluznantes. La codicia de las potencias, el latente irredentismo aborigen, el abigarramiento de razas, los entreveros de la corriente cosmopolita, del mundanismo occidental, con las costumbres y la mística orientales, son factores que hacen de la gran ciudad internacional de la China un lugar insuperable para la novela, para el gran reportaje, para el drama.

La terrible fábula está muy simplificada en esta película. Como en los clásicos melodramas, los buenos de un lado, los malos de otro, de un modo tajante, sin que el espectador pueda llamarse a confusión o engaño. De una parte la secta tenebrosa de la Serpiente Negra, con su cacique sanguinario, un hombre frío, de sonrisa siniestra, que se frota la cara con una bola de cristal mientras en una habitación contigua sus prisioneros torturados profieren lastimeros quejidos. De otra parte, una organización de patriotas chinos, que persigue la unidad de la nacion por vías de paz, de comprension y de amor y que tiene por líder a un joven modesto, valeroso y sereno llamado Tsheng.

Aunque la pelea es entre asiáticos, hay, claro está, numerosos occidentales metidos en ella, afiliados a uno u otro bando. En el de la Serpiente están: el manager gordo, lascivo e intrigante del «cabaret» en que transcurre parte de la acción; la «vedette» del espectáculo que allí se ofrece, una mujer de belleza un poco estirada y gélida, que al fin se nos hace simpática por su amor maternal; y el tipo más interesante de todos: un ruso exilado, militar en sus mocedades y que, en un proceso paulatino de degeneración, se convierte en agente del crimen, al servicio de la «maffia» antes mencionada y se goza procurando instrumentos refinados para el asesinato, puñales de penetración casi indolora, venenos que producen la muerte de un modo instantáneo y sin dejar huella, etc., etc. En el grupo de Tcheng figura un joven corresponsal francés, la figura más simpática de la película y también, aunque de un modo circunstancial, unos marinos de la armada norteamericana que, instigados por el reportero, promueven la gran trifulca en el «cabaret» en el momento en que el joven líder iba a ser ejecutado y dan lugar a que éste se evada y se ponga a salvo de sus enemigos.

La película tiene el interés de la peripecia, escorada siempre hacia lo truculento. Está además realizada con habilidad, dentro de una técnica eficiente o si se quiere comercial.

Inkijinow, actor de buena máscara hace con fuerte verismo el papel del jefe de los conjurados de la Serpiente Negra. Jouvet, con su dominio habitual, encarna el rol de Ivan, el ruso al servicio de la sanguinaria «maffia». Christian Mardaybe incorpora la «vedette». Es una actriz bella, pero algo lejana y parsimoniosa.

La película está presentada con buen aparato. La marcha final contra la casa donde tienen su cuartel general los de la Serpiente Negra está hecha con espectacularidad, pero con un poco de lentitud y sin esmero en el montaje. Con más dinamismo en la acción y un cortado más hábil, hubieran podido conseguirse mejores efectos.

Francisco ICHASO.

N O T A S.

HOY: PRE-ESTRENO DE «EL GRAN VALS» EN EL FAUSTO

En día de gran gala y esplendor, Metro y la empresa de este majestuoso coliseo, tienen verdadero orgullo en presentar como pre-estreno la producción musical más gloriosa de la historia del Cine, «El Gran Vals», maravillosamente interpretada por Louise Rainer, la sublime artista vienesa, Fernand Gravet, el brillante actor belga, y la máxima sensación de la temporada: Miliza Korjus, la de la voz de ruiseñor... la mejor cantante del mundo. Un intenso drama que se desarrolla entre el lujo y la magnificencia, entre la música y la suntuosidad. Los anhelos los goces y las tragedias del corazón al ritmo de la música más dulce del mundo! La vida y los amores de Johann Strauss, el genio que embriagó al mundo con sus valses. En este incomparable film oirá usted, «Vida de artista», «En el Monasterio», «La Polka», «Marcha revolucionaria», «Cuando éramos jóvenes», «Tú y tú», «Enamorado de Viena», «Danubio Azul», «El Murciélago» y «Los cuentos de los Bosques de Viena», las más inspiradas melodías de Johann Strauss, interpretadas por una orquesta de 90 profesores entre las que figura una colección de violines Stradivarius y Amati, valuada en doscientos cincuenta mil pesos. ¡Oiga a Miliza Korjus interpretar con su maravillosa voz esta música embrujada. «El Gran Vals» se presenta como pre-estreno desde hoy hasta el viernes inclusive, únicamente cuatro días, y después no volverá a ser vista en la Habana sino hasta el día 4 de Abril. Completa el programa, el cartón en technicolor «El Alboroto en el circo» y el Noticiario. «El Gran Vals» se exhibe exactamente a las 3:44, 5:52, 7:46 y 9:54.

Louise Rainer y Fernand Gravet en la regia joya «El gran vals» que pre-estrena hoy el Fausto.

Los precios: 60 cts., de 3:30 a 6:30 y 80 cts. después. Niños a todas horas 30 cts. y Tertulia familiar 20 cts.

El sábado, otro éxito formidable de la Metro, el campeón de taquilla de 1939. Mickey Roosevelt y el genial actor infantil Freddie Bartholomew, en la magnífica super-producción «Horizontes de Gloria». Un drama calcado en la vida real, repleto de risa, lágrimas y una imperecedora emoción, en que todo lo que hay de maldad y nobleza en el corazón humano se pone de manifiesto.

HOY
ENCANTO
METRO Goldwyn MAYER presenta a
ROBERT YOUNG
LEW AYRES
y RUTH HUSSEY
en
DON AMOR y DON DINERO
-RICH MAN DOOR GIRL-
30¢ Niños 20 40¢

MARTI: «MI HERMANA DE LECHE»

Con señalado éxito se estrenó ayer en el teatro Martí el delicioso vodevil francés «Mi hermana de leche», una película con bellas melodías, exquisita interpretación y, sobre todo, mucha gracia. El público que asistió a «Martí» pasó ratos de verdadero optimismo viendo «Mi hermana de leche». Tres grandes artistas intervienen en ella: Lucien Barroux, Meg Lemounier y Henry Garat con la cooperación de Klemme. Si usted quiere pasar un rato encantador vea «Mi hermana de leche». La prestigiosa firma Continental Film distribuye esta película. Se completa el programa con «Gangsters de New York», una película con mucho dinamismo, interpretada por Charles Bickford. «Mi hermana de leche» va a las 3, 6.30 y 10 y «Gangs-Xter de New York» va a las 2, 5 y 8.30. La función es continua desde las dos de la tarde, costando solamente 20 centavos antes de las seis y media y 30 centavos después. Tertulia, 10 centavos y 15 centavos los niños a todas horas.

El jueves se estrena «Méjico canta», de Pedro Vargas. Y el lunes es el sensacional estreno de «Verbena trágica», la gran película de Fernando Soler y Luana Alcañiz.

Cartel del día

POR LOS TEATROS:

LA COMEDIA: A-6737.—A las 9 y 15: Ay... qué cosa y Mi tío de América. Trasmite la CMCF y la COCH.
AUDITORIUM: F-4455.—A las 9 y 30: La ópera Traviata.

POR LOS CINES:

FAUSTO: M-7800.—A todas horas: El gran vals y cartón.
ENCANTO: M-6055.—A todas horas: Don amor y don dinero y comedia.
NACIONAL: A-6700.—A todas horas: El drama de Shanghai y Perlas son amores.
ALKAZAR: A-6869.—A todas horas: La bandera y La sonata de Kreutzer.
MARTI: M-2724.—A todas horas: Mi hermana de leche y Gangster en New York.
CAMPOAMOR: A-7054.—A todas horas: El desertor y Su majestad el amor.
RIVIERA: F-2040.—Los secretos de un Don Juan y Bloqueo.
AUDITORIUM: F-4455.—La bandera y Ladrón de mujeres.
TRIANON: F-2403.—El irresistible y Su excelencia el vagabundo.
PAYRET: A-7157.—Mientras México duerme y Ramuncho.
RADIO-CINE: M-1407.—Mi tía de América y cartón.
OLIMPIC: F-3711.—Rasputín y Espía de Napoleón.
NEPTUNO: M-1515.— Rasputín y Condenado.
FLORENCIA: U-3533.—Andy Hardy se enamora y El ángel fracasado.
INFANTA: U-3700.—El valle de los gigantes y El guapo del rancho.
MANZANARES: U-3354.— Tierra brava y Una aventura en la China.
REINA: M-2272.—El romance del palmar y El gran capitán.
RIALTO: M-1831.—Margarita, Armando y su padre y La batalla silenciosa.
ROXY: FO-3255.—Tierra brava y El superhombre.
RIVOLI: FO-2682.—Bulldog Drummond en Africa y No se duerma profesor.
LARA: M-2421.—Música para mi dama y La venganza del halcón.
PRADO: M-2822.—Tempestad y Nina Petrovna ha mentido.
VERDUN: A-9206.—Vírgenes a medias y Huérfanas de la tempestad.
COLONIAL: A-7879.—Mi buena estrella y Cuatro hembras y una plegaria.
CERVANTES: M-6494.—Amigos peligrosos y Encrucijada del amor.
ACTUALIDADES: M-5575.— Secretos de una actriz y Víctimas del terror.
MAJESTIC: M-4477.—King Kong, Corazón de apache y episodio.
LIRA: M-4474.—King Kong y La marimacho.
BELASCOAIN: U-5200.—Carmen y La Hermana San Sulpicio.
CUATRO CAMINOS: M-3676.—Jóvenes de corazón y Noche de sorpresas.
INGLATERRA: M-5527.—Confesiones de una colegiala y Maternidad perseguida.
GRIS: F-4292.—Argel y Aventuras de Tom Sawyer.
VIVES: F-3128.—La marsellesa y Vencido por el amor.
MODERNO: X-1305.—Andy Hardy se enamora y Los hombres no lloran.
SANTOS SUAREZ: I-4600.—Dos cadetes y Guadalupe la Chinaca.
WILSON: U-5863.—Vidas y El cazador.
TOSCA: I-3099.—Ruge la multitud y La vuelta de Arsenio Lupin.
BELGICA: A-9128.—El perfecto ejemplar y El genio del crimen.
VIOLETA: M-3238.—Allá en el Rancho Grande y Abnegación.
ROJO: M-4794.—Noche de gloria y Nobleza ranchera.
CUBA: M-9796.—Al compás de mis recuerdos y La condesa del antifaz.
REX-CINEMA: M-2214.—El desfile de la moda, noticiero, comedia, deportes, viajes y asuntos documentales, etc.

RADIO CINE JUEVES
El "HIT" MUSICAL WARNER 1938
PAT O'BRIEN
en UN NUEVO PAPEL que CAUSARA SENSACION en esta BELLISIMA PELICULA!
JOHN PAYNE
Un NUEVO A de la WARNER que SERA FAVORITO
MARGARET LINDSAY
Una de las PRIMERAS ESTRELLAS de la PANTALLA que REALIZA SU MEJOR CREACION en
la MAS BELLA y ROMANTICA SUPER PRODUCCION MUSICAL presentadada hasta la fecha
JARDIN EN LA LUNA
Dirigida por el Genial BUSBY BERKELEY
ADEMAS SE EXHIBE la suprema creación de
Errol FLYNN en LA ESCUADRILLA de la AURORA

DANIA D'ESKO
Acaba de regresar de New York con nuevas técnicas, Ballet, Español, Bailes Modernos, Cultura Física.
QUINTA AVENIDA Y CALLE O, NUMERO 6, ALTOS, REPARTO MIRAMAR.
Teléfono FO-3709.

REX CINEMA M-2214
HOY
EL DESFILE DE LA MODA
Preciosa película Technicolor de la FOX, con los últimos modelos exhibidos por las más bellas maniquíes de EE. UU.
LA MISTERIOSA CEYLAN
Un gran viaje en Cinecolor de la Warner.
CABALLOS DE SALTOS
La mejor película sobre caballos de raza hecha hasta hoy.
Además: PERDONEN LOS GUANTES, musical. Noticiarios Fox y Paramount, y YO-LANDO EN EL VOLANTE, un cartón de Popeye.

RIALTO HOY 20 y 30¢
"MARGARITA ARMANDO y SU PADRE"
PARODIA de "LA DAMA de las CAMELIAS"
Adaptación de la divertida comedia de JARDIEL PONCELA!
Interpretada por
MECHA ORTIZ ERNESTO RAQUEN
F. PARRAVICINI

EL JUEVES: PRE-ESTRENO DE «GUNGA DIN» EN EL ENCANTO

Nuevamente presenta hoy la Empresa de este aristocrático teatro a Robert Young y Lew Ayres en la deliciosa super-comedia de la Metro: «Don Amor y Don Dinero». La historia de la «única» secretaria, que amando a su jefe, rechaza decididamente sus proposiciones matrimoniales porque tenía «demasiados millones»... Completa el programa la interesantísima variedad «Tras las letras de molde», la despampanante comedia «La lección de canto» y el Noticiario. Los precios: 30 cts. de 3:30 a 6:30 y 40 cts. después. Niños a todas horas 20 centavos.

¡«Gunga Din» sólo puede compararse con «Gunga Din»...! Jueves y viernes, en dos días de gran gala y esplendor, el distinguidísimo público de la Habana tendrá amplia oportunidad de aquilatar en todo su valor este film incomparable. Un reparto de miles avalora su gran triunfo, encabezado por Cary Grant, Victor MacLaglen, Douglas Fairbanks Jr., Joan Fontaine y Eduardo Ciannelli. «Gunga Din», la adaptación a la pantalla del inmortal poema del inmenso poeta inglés, Rudyard Kipling, es, sin duda alguna, una de los joyas más preciosas que el cinema jamás ha presentado... Su sugestiva trama nos muestra una página épica de la guerra que incesantemente mantienen las tribus indómitas de la milenaria India contra las tropas dominadoras de Bretaña.

«Gunga Din» es la película que estremece nuestro ánimo como un huracán a la región por donde pasa. Un gigantesco espectáculo creado por los productores de grandes películas R.K.O. Radio.

«Gunga Din» es la única película en la historia del «Music Hall», de New York (el teatro más grande del mundo) que la exhibe durante cinco semanas consecutivas, batiendo todos los records. A la Habana le cabe el privilegio de ser la primera capital del mundo que presenta «Gunga Din», conjuntamente con el «Music Hall».

JUEVES y VIERNES
KOLOSAL PRE-ESTRENO!
R.K.O. RADIO presenta
"GUNGA DIN"
CARY GRANT • VICTOR McLAGLEN
DOUGLAS FAIRBANKS, Jr.
Sam Jaffe, Eduardo Ciannelli, Joan Fontaine

NACIONAL HOY
GRANDIOSO EXITO!
"EL DRAMA DE SHANGHAI"
"LA SERPIENTE NEGRA!" con
Louis JOUVERT - Raymond ROULEAU - INKIJINOFF
Luneta 40¢ Niños 20 Tert 15¢
Distribuida por REPUBLIC PICTURES!

JUEVES ALKAZAR 2 GRANDES ESTRENOS en CUBA!
Jackie COOPER en "MALHECHOR POR HERENCIA"
-GANGSTER BOY-
Un DRAMA INTENSO VIGOROSO!
20¢ 1½ a 6½ 30¢ Despues Niños 15¢ Tert. 15
Boris KARLOFF en "Mr. WONG DETECTIVE"
Un FILM CRISPANTE TERRIFICO!
Distribuida por COMMERCIAL FILMS!

NACIONAL: «EL DRAMA DE SHANGHAI»

No es el consabido «film» de ambiente oriental, rebuscado, inverosímil y falso. Es un drama genuino, ambientado en la sugestiva ciudad china y que no está inflado con escenas de guerra. La emoción tiene en él otro carácter; en la emoción de un conflicto bien ideado, bien planteado y bien desenvuelto, que se basa en legítimos sentimientos humanos. En el fondo, la pugna entre el patriotismo chino y las maniobras tortuosas de unos mercades. En primer plano, la tragedia de una madre que se sacrifica por su hija, la tragedia de una hija que cree perder a su madre precisamente cuando la ha encontrado, y la intriga más apasionante.

«El drama de Shanghai», por Louis Jovet Rouleau, Christianne Mardayne Elina Labourdette, vuelve a exhibirse hoy, con «Perlas son amores», por Patricia Ellis; el «trotamundos» «El corazón de la Sierra» y revista.

El horario es el siguiente: a las 3:30, 6:30 y 10: «El drama de Shanghai» o «La serpiente negra»; a las 2:30, 5:20 y 8:30. «Perlas son amores».

La entrada cuesta 40 centavos a todas horas. Niños, 20. Tertulia, 15.

Pasado mañana, la mejor de todas las películas que ha hecho el Cine sobre el emocionante tema de la aviación: «Hombres con alas». Lo más espectacular, lo más intenso, lo más conmovedor y lo más genuino en cuanto a la atmósfera que a este asunto conviene, está en «Hombres con alas», cuyos intérpretes principales son Fred McMurray, admirable en el rol del protagonista; Ray Milland, que incorpora un aviador romántico y soñador; y Louis Campbell, que se supera en todo.

El 28, elementos de la Corte Suprema del Arte en «Cecilia Valdés», la notable zarzuela cubana, uno de cuyos autores, el señor Sánchez Arcilla, está dirigiendo los ensayos.

El día 10.: «La Cadena Kresto en el Aire», desde el escenario del Nacional. Cantará la Orellana y Gonzalo Roig dirigirá una gran orquesta.

REDONDOS OVALADOS SUPERFINOS
CIGARROS La Moda CIGARROS
SUPERFINOS OVALADOS REDONDOS

REDONDOS OVALADOS SUPERFINOS
CIGARROS La Moda CIGARROS
SUPERFINOS OVALADOS REDONDOS

Fred Mc Murray, protagonista de «Hombres con alas» film que se pre-estrena pasado mañana, jueves, en el Nacional y Auditorium.

JUEVES 23
MARTI ESTRENO!
el gran tenor mexicano PEDRO VARGAS
en su PRIMERA JOYA MUSICAL
"MEXICO CANTA"
con LINDISIMAS CANCIONES!
Presentación LATINO FILMS!

LA COMEDIA: «LA CENICIENTA» Y «BLANCA NIEVES» JUNTAS

En los anales del Teatro Infantil, con caracteres indelebles el nombre de dos obras cuyas escenificaciones han constituído el éxito más definitivo que se recuerda. Dos cuentos célebres, dos cuentos que han leído todos los niños del mundo, han sido puestos en escena con éxito fantástico: La Cenicienta y Blanca Nieves y los siete enanitos.

Todos los elementos que integran la compañía infantil del gran Roberto Rodríguez con acierto indiscutible han interpretado estas dos obras cumbres del teatro infantil.

Ahora una noticia sensacional, increíble, que no necesita comentarios con la cual sobran los adjetivos. Blanca Nieves y los siete enanitos y La Cenicienta serán representadas juntas en una sola función, la que tendrá efecto el próximo viernes 24 de Febrero a las diez de la mañana en la Comedia.

este programa cumbre. El que logrará cola de varias cuadras, formada por los niños y sus mamás, dispuestos a comprar las localidades para esta función magna. Los precios que regirán son ridículos por lo irrisorio: veinte centavos niños y treinta mayores.

Más ESCENARIO Y PANTALLA y las GACETILLAS en la Pág.

REDONDOS OVALADOS SUPERFINOS
CIGARROS La Moda CIGARROS
SUPERFINOS OVALADOS REDONDOS

REDONDOS OVALADOS SUPERFINOS
CIGARROS La Moda CIGARROS
SUPERFINOS OVALADOS REDONDOS

Tyrone POWER Loretta YOUNG y Annabella
SUEZ
FAUSTO MARTES 28 Una 20th Century FOX!
La PELICULA que ha ROTO TODOS LOS RECORDS!!!

M.E.C.D. 2016

¡Te quiero sano, fuerte, animoso!

He ahí lo que dice la Vida...
¡y la Vida siempre manda!.

Los que no podían responder a la consigna por impedírselo sus dolencias del

ESTOMAGO, afecciones concomitantes al hígado y VESICULA.

Úlcera gástrica o duodenal, COLITIS — Intestinos ya pueden erguirse y decir:
"Eso quiero, volver a ser fuerte, sano, animoso";
mi voluntad y Bismágen lo harán!.
¿Es eso lo que Ud espera del notable

BISMÁGEN?

Bien, ese meritísimo patente moderno ha rescatado Salud para miles y también lo Sanará a Usted.

AVISO: Recuerde que las IMITACIONES, aparentemente baratas, resultan caras.. ¡y peligrosas! Rechácelas. Y desconfíe de los que intenten venderselas.

Dolor de Estómago. Digestiones lentas o dolorosas, Empacho gástrico, Dolor de vientre y espalda. Vómitos de líquido o de sangre. Acidez. Eructos agrios. Ardentía. Gases. Dilatación. Mala respiración. Vértigos. Mal aliento. Espasmos. Cólicos. Fermentaciones intestinales. Diarrea o estreñimiento. Inapetencia. Desnutrición. Decaimiento; ¿presenta su mal alguno de estos síntomas?.

¡El derecho a la Salud es de Ud! El deber del gran Bismágen es rescatársela y él lo hará:
Ensaye con un frasco del maravilloso patente Bismágen y

bendecirá la hora en que decidió tomarlo.

EL DEBUT DEL JUEVES EN EL CASINO

MEDRANO Y DONNA.— Un doble y magnífico acontecimiento artístico-social tendrá efecto en la noche del próximo jueves en el aristocrático Gran Casino Nacional.

Coincidiendo con la grandiosa fiesta que allí habrá de celebrarse para esperar la patriótica fecha del 24 de Baire, figura un debut de gran importancia.

Trátase de Medrano and Donna, la única pareja de bailes españoles y argentinos, bien conocidos de la sociedad habanera que pudo admirarlos en la pasada temporada, dejando de ellos un grato e inolvidable recuerdo.

La empresa del Casino Nacional, en su deseo de ofrecer a sus asiduos todo lo que sea posible para mantener la predilección de que disfruta, ha contratado a Medrano y Donna por lo que resta de la temporada, complaciendo así numerosas peticiones que fueron hechas en ese sentido.

Los famosos bailarines, a quienes podemos llamar únicos, son maestros también en el arte de las castañuelas a las que saben arrancar nuevas sonoridades.

Con ellos se presentará su pianista, el famoso maestro Celso de Soyos, que los acompaña siempre en sus jiras artísticas.

La sociedad habanera en pleno, se congregará el jueves en el Casino Nacional, ávida de aplaudir de nuevo a los exquisitos bailarines.

Un verdadero «success.»

AGREDIDO POR UN GRUPO

Alfredo Farrés Acosta, vecino de Reverencia 114 e Hilda Rodríguez Fernández, de Trocadero 253, sufrieron lesiones de carácter leve, al ser agredidos por un grupo de desconocidos cuando se encontraban en un baile que tenía efecto en el «Centro de Dependientes.»

FOSFATINA FALIÈRES

LA HARINA ALIMENTICIA INCOMPARABLE A LA CUAL MILLONES DE NIÑOS DEBEN LA FUERZA Y LA SALUD
FACILITA LA DENTICIÓN Y EL DESAROLLO ÓSEO
CONVIENE A LOS ANÉMICOS ANCIANOS Y CONVALECIENTES.
EXIGIR SIEMPRE LA MARCA DE GARANTIA "FOSFATINA FALIÈRES" REPUTADA EN EL MUNDO ENTERO Y RECHAZAR TODAS LAS IMITACIONES.
DE VENTA EN TODAS PARTES - PARIS

CRONICA HABANERA

LAS GRANDES BODAS — (Continuación)

Un grupo de matrimonios, formado por Manolo Rodríguez y Aida López, Primitivo del Portal y Justina Monteagudo, Chicho Ariosa y Nina Reyna, Tomás Machín y Salomé Santamarina, Luis M. Santeiro y Mercedes Crusellas, Eugenio de Sosa y Tomasita Chabau y Manuel A. Coroalles y Lily Morales.

Henry Senior y su elegante esposa Elsa Penso, que lucía muy chic.

Eneas Freyre y Manana Aguilera, Salomón Maduro y Bibi de Lima, Teodoro Johnson y Emilia Aguilera, Viriato Gutiérrez y Lala Falla, Nestor Mendoza y Alicia Párraga, Juan Sabatés y Josefina Barraqué, Panchito Plá y Raquel Larrea, Pedro Estanillo y Vicentica Barraqué, Chicho Maciá y Nena Tremols y Jacinto Pedroso y Cheita Aróstegui.

Tres distinguidos matrimonios, José Ortiz Torres y Rosario Ruiz, Alfredo Ortiz Torres y María Luisa Ruiz y Guillermo López y Nena Ortiz, familiares del novio.

Rafael Llansó y Nena Alzugaray, Enrique Llansó e Isabel del Barrio, Ulises Valdés Cartaya y Mercedes Llansó y Antonio Longa y su gentilísima esposa Margot Martínez Pedro, que iba de negro muy elegante.

Edel Farrés y su esposa, tan bella y tan gentil, Maximina Marimón.

Eneas Freyre y Manana Aguilera, Arturo Aballí y Corina García Montes, José A. Presno y María Albarrán, Pedro Pablo Palma y Consuelito Ferrer, Ricardo Moreyra y Graciella Bandini, Fausto Menocal y Ofelia Brito, Eugenio Rayneri y Rosita Cadaval, Carlos Mazorra y Rosa Sardiña, Ignacio del Valle y Rosa Perdomo, Estanislao del Valle y Paula Goicoechea, y Luis Felipe Rodríguez Molina y Bebe Deschapelles.

Jorge Alfredo Belt y Alicia de Cárdenas, José Manuel Coroalles y Elena de Cárdenas y Rogelio Martínez Pedro y Lydia García Mon.

Eduardo Lombard y Nellie Desvernine.

Luis Mendoza y Consuelo Lamar.

Néstor Mendoza y Alicia Párraga, Salvador Castañeda y Nena Pérez Piquero, Leonardo Sorzano Jorrín y Ofelia Coca, Salvador Fondon y Carmelina Laurrieta.

Tres matrimonios jóvenes, Julio J. Castellanos y Conchita López Bosque, Tomás Galdós y Carmita Ortiz y Paco Olazaball y Charito Ortiz.

Carmelo Urquiaga y señora, Emilio Marill y Mercedes Puignau, Adrián Maciá y Anita Vinent, Boy Kindelán y Wicha Valdés Chacón, Ramón de la Cruz y Margot del Monte, Pepe Maciá y Mercy del Monte, Mario Díaz Cruz y Matildita Pagés, Armando Basarrate y Marion Grinda, Raul Arango y Cristina Kindelán, George Mac Donald y María Antonia Mendoza, Ramón García Mon y Carmen Fernández Valle, Manolo Martínez Zaldo y Sylvia Párraga.

Mr. y Mrs. Stewart.

Ricardo Garmendía y María Elena Martínez Pedro, Arturo Mora y Seida del Portal, Pancho Juarrero y Gloria Erdmann, Raul Maestri y Glorita Juarrero, Max Trujillo y señora, Bernardo Miyares y Margarita Mendoza.

Ernesto Marty y su joven esposa Lolita Coroalles, que iba ataviada en rojo, muy bonita.

Pedro Du Quesne y Antonieta Goicoechea, Valeriano López Banus y Mariana Rodríguez López, Alberto Mendoza y Olga Kloers, Ramón Martínez Pedro y Marita Barrueco, Fernando Palicio y Nena Valle, Fico Maciá y Baby Kindelán, Rodolfo Marill y señora, y Guido Colli y su gentilísima esposa Rita María Gómez Colón, ataviada con suprema elegancia.

Y Luis del Valle y Terina Souza.

Encabezando este grupo de señoras, Mina Pérez Chaumont viuda de Walsh, con un elegantísimo modelo Alix, en blanco.

Guillermina García Montes de Gómez Waddington, tan gentil y tan elegante.

Eugenia Segrera de Sardiñas.

María Martín viuda de Plá, Mercedes Marty Vda. de Baguer, Ada González viuda de Villapol, Gloria González Vda. de Barraqué, Amelia Solberg de Hoskinson y María Teresa Escarra de Casares, de negro, elegantísima.

Anita Sánchez Agramonte viuda de Longa, muy bella, de rojo.

Sofía Arenal de Cárdenas, María Vázquez de Smith, Julita Plá, Micaela Mendoza Vda de Trujillo.

María Teresa Varona, tres chic.

Fina Cadenas viuda de Giménez, Leonor Barraqué, Lolita Hechavarría de Fernández Casas, Cucuca Llansó de Carreño, Alina Sánchez Vda. de Carrillo y Gladys Fernández Casas de Smithies.

Josefa de Regil de Portuondo, Nena Gamba, Matilde Ferrer de Pagés, Ninina Justiniani viuda de Menocal, Josefina Justiniani de Loredo y Elena Pollack de Aguilera.

Y completando esta parte de la relación la bellísima Conchita Martínez Pedro.

Entre las señoritas:

Cusa, Gloria y Margarita Carrillo, Cecilia y Graciella Portuondo, Nina Gómez Diago, Hortensia Rionda, Cecile Fernández, Adriana Maduro, Adolfina y Cristina Gelats, Hortensia Colás.

Muy linda Rosa María Zaldo, de negro.

De azul, preciosa, Ofelia Menocal.

Rosita, Enita y Margarita Rayneri, Nonó y Macusa Larrea, Carina de Posada, Alicia, Beatriz y María Morales, Elodia de Cárdenas, Yolanda González Beauville, Rosa María de Cárdenas y la lindísima Lolita Gutiérrez.

Alina Johnson.

Cristina Castellví, con un lindo traje en blanco que realzaba poderosamente su fina belleza.

Betty Cendoya, una bellísima santiaguera.

La señorita Cendoya llegó ayer a nuestra capital, por lo que se veía colmada de halagos.

Peggy Coroalles, Angelina Ariosa y Rosita Barraqué, las tres celebradísimas.

Cristina Mendoza.

María Luisa Menocal, Luisa Carlota, Margot y Rosa Párraga, Conchita y Cecilia Boada, Rosita y Graciella Marill, Mercedes Morales, Juanitica Deschapelles, Conchita Freyre, Adela Lombard.

Mimí Sánchez, tan encantadora.

Elisita Montoro, Gina Arango, Josefina Jiménez, Gloria y Josefina Loredo y Luisa Rodríguez López, muy bonita, de azul.

Madeline Menocal, preciosa.

Realzaba su belleza la señorita Menocal con un regio modelo en chiffón y encaje azul rey, interpretado por Ana María Borrero.

Gloria Garmendia.

Anita del Valle.

Gloria, María Luisa y Beba Ortiz, encantadoras las tres.

Peggy Freyre, Cuca y Alicia Valiente, María Luisa Mendoza, Elena Maciá, Irene Pagliery, Margarita Pedroso y Peggy Smith, lindísima, de negro.

Gladys Hernández, que fué celebradísima, llevaba un exquisito traje en faya color rosa interpretado irreprochablemente por Ana María Borrero.

Virginia y María Elena Palicio, Ada Dopico, Elena Franca, Lydia Lombard, Elena Alfonso.

Ena Senior.

Bellísima.

Hortensia del Valle, Conchita Pérez Maribona, Graciella Gastón, Martha Frayde Barraqué Isolina Falcón, Mari de los Reyes y Elisita Montoro.

Encabezando la relación de los caballeros, el general José Martí, presidente del Unión Club.

El Ministro de Chile, Excmo. Sr. Emilio Edwards Bello.

El Ministro de Italia, Excmo. Sr. Giovanni Persico.

El Ministro del Perú, Excmo. Sr. Juan de Osma.

Don Miguel Espinós, representante del gobierno nacionalista español y don Miguel Espelius, miembro también de dicha representación española.

Don Guillermo de Zaldo.

Juan Gelats, Antonio Falcón, Luis del Valle, Manuel Espinosa, Charles Aguilera, doctor Luis Ros, César Mederos, Joaquín María Barraqué, Antonio Falcón, Eduardo Alfonso, Luis del Valle Iznaga, Enrique Soler y Baró, Guillermo del Monte, Eugenio Sardiña, Julio Dumás, Raúl de Cárdenas.

A continuación un grupo de jóvenes, Luis y René Martínez Pedro, Aristides Hernández, Antonio Coroalles, Tony Freyre, José Andrés Rionda, Manolo y Joaquín Rionda, Eddy Smith, Vicente Díaz, Salvador Castañeda, Calixto Montoulieu, Miguel de Perijaa, Víctor Mendoza, Faustino Leal, Yuyo del Valle, Andrés Fernández Morrell, Manolo de la Cruz, Sergio del Portal, Ricardo Suárez, Enrique de Cárdenas, Alvaro Ledón, Luis Delgado, Julio Andino, Alfredo de Castro, Pancho Miranda, Gustavo Tomeu, Falelo Fanjul, Monino de Armas, Frankie Valiente, Pablo y Enrique Rouseau, Pepe Piedra, Warren Joly, Carlos y Enrique Carrillo, Frank Figueroa, Mario Franca, Fernando Palicio, Billy Castellví.

Carlos Nadal, tio de la novia.

Rafael Benavides, Jorge Acevedo, Roberto Maduro, Jorge Casares, Arturo Sosa, Arturito Aballí, Mario Arellano, Cenaro Fernández Centurión, Carlos Fernández, Reinaldo Fernández Rebull, Zuri Alzugaray, Jack Cendoya, Johnny Sabatés y Luis Menocal Jr., el simpático joven de la casa.

Por último nuestros queridos compañeros Pablo Alvarez de Cañas, Eduardo Fontanills, Mario Castellanos y José Manuel Valdés Cruz.

Y el cronista que suscribe.

La linda novia de anoche recibió durante todo el día de ayer preciosas flores portadoras de votos por su felicidad.

Las flores de «El Clavel», el elegante jardín de los hermanos Armand, en Marianao, formaban un conjunto admirable y bellísimo, digno de mención especial y preferente.

Con la firma de los Armand eran las siguientes:

Un cesto de copos de nieve de los Condes de Jaruco.

Un cesto de gladiolos «Pureza» de María Teresa Varona.

Un cesto de pensamientos y alelíes de Nandita y Nogueira.

Un cesto de hortensias y gladiolos de Arturo Sosa.

Un cesto de crisantemos y gladiolos de Manolo de la Cruz.

Un cesto de calas y alelíes de Arden y Mercedes Robín.

Y un cesto de gladiolos «Pureza» y calas de Anita del Valle.

Con la firma de «El Fénix», el afamado jardín del paseo de Carlos III, decano de los grandes jardines habaneros, llamaban la atención estas lindas flores.

Un cesto de claveles blancos importados de Lily H. de Conill.

Y un precioso cesto de camelias blancas importadas de Tomasita Chabau de Sosa.

Muy lindas las flores de «Milagros» el gran jardín del Paseo del Prado, presentadas con exquisito chic.

Con la firma del famoso «Milagros» eran éstas:

Una jarra de cristal tallado con calas de la Condesa de Revilla de Camargo.

Un cesto de gladiolos y «snapdragons» de Pancho Plá y señora.

Un cesto de gladiolos y dalias de Guillermo Castellví y señora.

Una caja de gladiolos de Cristina y Billy Castelví.

Un cesto de dalias y gladiolos de Margot Párraga

Y una caja de gladiolos blancos de Consuelo Lamar de Mendoza.

De la «Casa Trías» el jardín siempre selecto, recibió este grupo bellísimo de cestos y cajas:

Un cesto de dalias y gladiolos del Excmo. Señor Giovanni Persico, Ministro de Italia.

Un cesto de dalias y gladiolos del Excmo Señor Hermán Voellickers, Ministro de Alemania y señora.

Un cesto de gladiolos blancos de María Jaén de Zayas.

Un cesto de calas del General José Martí y señora.

Un cesto de calas de Juan Pedro Baró.

Un cesto de dalias y gladiolos de Juan de la Cámara y señora.

Un cesto de iris de Nena y Alvaro González Gordon.

Un cesto de «snapdragons» de Margot y Antonio Longa.

Una caja de gladiolos de Piro Morales Marill.

Un cesto de gladiolos de Aida López de Rodríguez.

Un cesto de dalias y gladiolos de Rita María Gómez Colón de Colli.

Un cesto de gladiolos de Consuelo Ferrer de Palma.

Un cesto de gladiolos de Alicia Foyo de Aguilera.

Un cesto de gladiolos de Margot del Monte de Cruz.

Un cesto de dalias y gladiolos de Liliam y Alfonso Fanjul.

Y un cesto de dalias de Hortensia y Ofelia Rionda.

DESDE ALEMANIA

Manolita Bravo y Bockmeyer, bella, culta y distinguida señorita de la sociedad habanera que se encuentra con su padre, nuestro querido amigo Nicolás Bravo, en Alemania, donde actúa como vicecónsul de Cuba, acaba de formalizar su compromiso amoroso con el joven y talentoso letrado doctor Avelino Cañal y Barrachina, Tercer Secretario de nuestra Legación en Berlín.

La simpática noticia, que con gusto ofrecemos a nuestros lectores, nos fué dada ayer por la distinguida dama Marcela Cleard de Barnet, de quien fué secretaria la señorita Bravo cuando la estancia de su esposo, el señor José A. Barnet, en la presidencia de la República.

En nuestra sociedad, donde los prometidos gozan de infinitas simpatías y muchos afectos, será recibida gratamente la noticia.

La boda no se hará esperar.

GRAN MUNDO.— Un compromiso que tiene todas las simpatías de la sociedad habanera quedará formalizado oficialmente lá semana próxima.

Trátase del de María Luisa Mendoza y Párraga, señorita de ideal belleza, perteneciente a nuestro gran mundo, con el estimado amigo Reinaldo Fernández Rebull, uno de los jóvenes más populares y más queridos en nuestros círculos deportivos y sociales.

Sin más tiempo que para dar la noticia, réstanos enviar a los novios nuestra enhorabuena.

LOS SEÑORES DE MARTI.— Para un cocktail party, que promete resultar brillantísimo, engalanarán hoy su casa de la Calzada del Vedado el general José Martí, Presidente del Unión Club y su gentil e interesante esposa Teté Bances.

Los señores de Martí, tan queridos y tan bien relacionados en el gran mundo habanero, festejarán de esta manera el vigésimo tercer aniversario de sus bodas.

Fiesta de alta distinción, que dará comienzo a las seis y media de la tarde.

La reseñaremos en sitio de preferencia.

EL CORONEL TOMAS ARMSTRONG.—Ayer por la mañana en el Instituto Clínico de la Habana fué sometido a una operación muy delicada el coronel Tomás Armstrong, distinguida personalidad de la república, padre de nuestro estimado amigo el joven cirujano doctor Tomás Armstrong.

Dicha operación la practicaron los eminentes doctores Gonzalo Pedroso y Gonzalo Aróstegui, siendo el estado del enfermo bastante satisfactorio dentro de lo grave del caso.

CLINICA DE OJOS
DR. ENRIQUE CUELLAR DEL RIO
DIRECTOR OCULISTA
Consultas: 9 a. m. a 7 p. m. REINA, No. 358. Teléfono M-7766.

Las Batas en la VENTA ELIMINACION

Batas de Casa, de Crepé estampado. Tallas del 36 al 46

Batas de Casa, de Peter Pan. Tallas del 36 al 44.

Batas de Casa, de Shantung estampado. Tallas del 36 al 42.

Batas de Casa, de Crepé estampado. Tallas del 36 al 44.

"la época"
NEPTUNO Y SAN NICOLAS
Servimos pedidos al interior acompañando al giro el importe del franqueo.
Alonso García y Cía.

COMPROMISO AMOROSO.—Nos complacemos en adelantar la noticia de un simpático compromiso amoroso que quedará formalizado oficialmente el próximo viernes veintidós.

Trátase de la lindísima señorita Adelaida Buchanam que pertenece a lo más selecto de nuestra colonia norteamericana, y cuya mano será pedida en matrimonio para el simpático joven Charles Todd y Lobo, amigo de nuestro mayor afecto.

Enhorabuena.

MUNDO ELEGANTE.—El viernes ofrecerán un almuerzo en su residencia del Vedado el señor Salomón Maduro y su gentilísima esposa Bibí de Lima, después del cual se jugará una pool de dominó.

También el mismo viernes, en hora de la tarde, abrirá su gran casa del Reparto La Coronela para un cocktail-party de carácter íntimo la interesante Mrs. María de Hoyt.

BODAS DE PAPEL.— Un matrimonio de nuestro mayor afecto, el joven Sammy Tolón y Dolz y su bella y encantadora esposa Hortensia Scull, cumplen hoy su primer año de casados, Bodas de Papel.

La señora de Tolón se encuentra recluida en la Clínica Bustamante Núñez en el Vedado, donde tuvo el viernes último una linda bebita.

Para ellos nuestra felicitación.

BODA EN EL CARMEN.—A las siete y media de la tarde del sábado contrajeron matrimonio en la Iglesia de Nuestra Señora del Carmen la bella y muy graciosa señorita Doralina Mancebo López y el caballeroso joven Ramón Sánchez y Alles.

La solemne ceremonia, que deja unidos para siempre con las bendiciones del Señor a dos jóvenes estimadísimos, acreedores a todas las venturas, revistió gran brillantez.

La genial desposada aprisionaba en sus manos como complemento de las galas nupciales un lindo ramo de calas en cuyos detalles de exquisitez y originalidad se advertía su procedencia de «El Fénix», el jardín del gran mundo, tan afamado.

Fueron padrinos la respetable señora Eulalia López viuda de Mancebo y el señor Miguel A. Sánchez.

Y como testigos firmaron, por ella, los señores Juan P. Llerena, Juan Ferra y José Linares, y por el novio, los señores Pedro Piderman, doctor René Palma y Benigno Menéndez.

Felicidades!

Dr. MANUEL JOSE FUENTES
Medicina Interna
Consultas: Concordia 464 entre Belascoaín y Gervasio
Telf. M-8152
Martes, Jueves y Sábado de 5 a 7 p. m.

BODAS DE CUERO.—Un joven y simpático matrimonio de nuestra sociedad, el doctor Ignacio Cancio y su bella esposa Teresa María Cancio, cumplen en esta fecha tres años años de casados, Bodas de Cuero.

Para ellos nuestra felicitación.

EN LA HISPANOCUBANA.—El miércoles 22, a las 9 p. m., celebra la Institución Hispanocubana de Cultura la velada cinematográfica del mes, con un interesante programa a base de cintas del más alto mérito artístico.

CEREMONIA NUPCIAL.—En la linda Capilla del Colegio de la Santa Infancia se verificó el sábado la boda de una simpática y enamorada parejita: la bella y encantadora señorita Dulce María Septien y el estimado joven Ricardo Martínez.

La ceremonia resultó muy brillante y lucida y fué presenciada por un concurso selecto de familiares y amigos de los contrayentes.

Desde «El Fénix», el elegante jardín del Paseo de Carlos III, decano de los grandes jardines habaneros, llegó a manos de la gentil desposada el ramo nupcial.

Era un bellísimo modelo de tuberonas, tejido con el arte y el «chic» que caracteriza a sus floristas maestros.

INSTITUTO CLINICO DE LA HABANA.—En días pasados fué sometida a una operación en esta prestigiosa Clínica, la señora Lucía Domenech de Díaz.

La intervención quirúrgica fué realizada con brillante éxito por el eminente cirujano doctor David Orta Menéndez.

La señora Domenech se encuentra ya en su casa en vías de un total restablecimiento.

(Continúa en la página NUEVE)

Tenia la cara barrosa
La sanó en pocos días con Resinol

Una dama que sufría hacía tiempo de barros y espinillas nos escribe: "Con Jabón y Ungüento Resinol, mi cutis quedó en pocos días tan limpio y suave como el de una colegiala."

Mucha gente ha hecho otro tanto. Gracias a la acción tónica del Jabón Resinol y a la eficacia del Ungüento, este tratamiento alivia las afecciones cutáneas más rebeldes. Pida ya una muestra gratis a Resinol, Dept. 90, Baltimore, Md.

M.E.C.D. 2016

GACETILLAS ESCENARIO Y PANTALLA

AUDITORIUM: A LAS 9 Y 30: LA OPERA «TRAVIATA»

La ya conocida y prestigiosa Institución «Opera Nacional», a petición reiterada de innumerables familias de la Sociedad Habanera y con motivo del éxito alcanzado hace pocos días con la presentación de la ópera de Verdi, «La Traviata» la trae nuevamente hoy a la escena de este elegante teatro, en una función extraordinaria a las 9:30 de la noche. «La Traviata», como en aquella oportunidad, será ofrecida con suntuosidad y magnificencia completa, dándole vida y carácter al romántico «partito» de Verdi, inspirado en la inmortal novela de Dumas, «La Dama de las Camelias».

El reparto está integrado por artistas de positivo valor: La soprano Carmelina Santana Reyes, el tenor Oscar Lombardo, el barítono Andrés Vascós, compartiendo con éllos la labor y el éxito Carmen Micheleña, Margot del Haya y Roberto Nieto.

El maestro Dominicis ha cuidado de las partes; los bailables han sido montados por la señora Ana Mariani de F. Dominicis; los coros integrados por cincuenta voces, han estado bajo la custodia de Gabino Godino y la orquesta formada por 40 profesores, está bajo la Dirección del Maestro Gonzalo Roig.

Precios: Lunetas filas 1 a 15 $1.50, restantes $1.20. Primer Balcony 4 filas numeradas 1 peso, sin numerar 80 centavos. Segundo Balcony 60 centavos numerado y 40 centavos sin numerar.

Por la tarde a las 5:15: «La Bandera» la espectacular super-producción que interpretan Annabella y Jean Gabin. A las 4: «Ladrón de Mujeres» por Jules Berry y Annie Ducaux.

Mañana: A las 5:15 y 9:45: «El Irresistible» de Clark Gable y Myrna Loy y a las 4 y 8:30: «Su Excelencia el Vagabundo«.

TRIANON: «EL IRRESISTIBLE»

Solamente hoy, en tandas elegantes de 5:15 y 9:45 pasará por la pantalla la sensacional joya, titulada: «El Irresistible» con la ideal y fascinante pareja formada por Clark Gable y Myrna Loy como figuras centrales en la odisea del cameramen de noticias gráficas y la aviadora que se dedica a transportar esas noticias, ambos rivales por estar al servicio de distintas empresas apareciendo las más emocionantes escenas de los peligros que arriesgan corrientemente en su misión informativa de sucesos mundiales. En su selecto reparto figuran secundando a estas estrellas, artistas como Walter Pidgeon, Leo Carrillo, Walter Connolly y otros.

Conjuntamente a las 4 y 8:30 la soberbia comedia titulada: «Su Excelencia el Vagabundo», por Constance Bennett y Brian Aherne.

Mañana: «Dímelo en Francés» con Olimpia Bradna y Ray Milland en una de las comedias más finas de la temporada.

El jueves: La interesante producción «La Jugada Decisiva», con John Barrymore, Marjorie Weaver, Geo. Murphy, Jean Davis y Jack Haley.

El viernes: Matinée extraordinaria a la 1:30 con «Prisión sin Rejas» Noticiero, variedad, «Marcha del Tiempo» y «Sangre de Juventud».

PAYRET: «MIENTRAS MEXICO DUERME»

La espaciosa sala de «Payret», se vió colmada de público, y hoy se verá igual por presentar el mejor programa. Selecciones Capitolio presenta la super-emocionante película «Mientras México Duerme» que interpretan Arturo de Córdoba, Gloria Morel, Chaflán, Miguel Arenas, Alberto Martí, Gaby Macías y otros grandes actores más.

Música de Agustín Lara. Una gran película que mantiene al público en emoción constante. Lo más sensacional presentado hasta la fecha.

También se completa el programa con la super-producción del cine Hispano-Francés, titulada: «Ramuncho» con bella música. Paisajes y los grandes coros del orfeón Vasco.

Una película completamente española.

También la revista semanal completa el programa.

Los precios son: 20 centavos hasta las 6 y media y 30 centavos después. Niños 15 centavos. Tertulia 10 centavos.

Mañana: Este mismo programa. El viernes y domingo: Grandes matinées.

El lunes, Cifesa presenta la super-producción musical de la famosa zarzuela del maestro Serrano, titulada: «La reina Mora».

NEPTUNO: MAÑANA: «EL DESERTOR»

Hoy por última vez, «Rasputin» con Harry Baur y Pierre Richard Willm y «Condenado» con Charles Quigley y Rita Hayworth.

Se completa el programa con el Noticiario. Los precios: 20 centavos de 2:30 a 6:30 y 30 centavos después. Niños a todas horas 15 centavos.

Mañana: Jean Gabin y Michele Morgan en «El Desertor» y Esperanza Iris, Alfredo del Diestro y Manolo Noriega en «Noches de Gloria»

El jueves: «La Sonata de Kreutzer», exquisita adaptación a la pantalla de la más leída novela del famoso escritor ruso, León Tolstoy. Otra gran atracción de este programa será la versión en frances de «Argel», «Pepé Le Mokó» o «Vencido por Amor».

El sábado: Robert Donat y Rosalind Russell «En la ciudadela» y Jack Holt en «Un millón de testigos». El lunes: Clark Gable y Myrna Loy en «El Irresistible». conjuntamente con la copia nueva de «El Hermano del Diablo» de Stan Laurel y Oliver Hardy.

FLORENCIA: «ANDY HARDY SE ENAMORA»

Hoy: «Andy Hardy se Enamora» por el campeón de taquilla, Mickey Rooney, con la colaboración de Lewis Stone, Judy Garland, Ann Rutherford, Cecilia Parker y Lana Turner.

Completa el programa «El Angel Fracasado» con Margaret Sullavan, James Stewart y Walter Pidgeon, el drama corto de gangsters «El público es la víctima» y el Noticiero. Los precios: 20 centavos de 2:30 a 6:30 y 30 centavos después. Niños a todsa horas 15 centavos y Tertulia familiar 10 centavos.

Mañana: «Sueños de Juventud» con Deanna Durbin y «Guardianes de la Ley» con John King.

El viernes: nuevamente. «Andy Hardy se enamora» y «Mademoiselle Fron Frou» con Louise Rainer.

El sábado: Robert Donat y Rosalind Russell en «La Ciudadela», conjuntamente con «Condenado» por Charles Quigley y Rita Hayworth.

También el episodio 2 de La Araña Negra».

MANZANARES: «TIERRA BRAVA»

Magnífico programa hoy en el moderno espectáculo familiar situado en Carlos III e Infanta, en la tanda y noche de hoy, se pasarán por la regia pantalla de este moderno cine la interesante producción por Jack Holt, titulada: «Una Aventura en la China» y la produdcción en español por Chaflán, Barcelata, Rafael Falcón y Esther Fernández, titulada: «Tierra Brava» comedias y cartones completan este gran programa.

Mañana, programa en español doble, con las regias producciones: «La Hija de Juan Simón» por Angelillo y «Carmen» la mejor interpretacion de Imperio Argentina.

Precios: Cinco centavos todos en la tanda de mañana en la tertulia familiar y luneta 10 centavos los mayores.

El jueves: «Sucedió en Mandalay» y «Mala Sombra» en español a precios populares.

El sábado y domingo: «El Romance del Palmar» película Cubana de gran éxito.

INFANTA: EL VALLE DE LOS GIGANTES»

Wayne Morris y Claire Trevor son los protagonistas de la producción de la Warner Bros, en tecnicolor «El Valle de los Gigantes», adaptada de la famosa novela de Peter B. Kyne del mismo título y que se estrena hoy en el teatro «Infanta». La película es interesantísima porque trata de la época en que los negociantes millonarios y acaparadores querían quitarles las tierras a los propietarios de los valles en que crecían los gigantescos pinos de California. Wayne Morris es el joven idealista que lucha intensamente contra sus enemigos para conservar su terreno.

A continuación se exhibe la cinta: «El Guapo del Rancho» con Dick Powell, Pat O-Brien, Priscilla Lane y Dick Foran; una película musical llena de lindas canciones, un rodeo de romances y un derroche de acción, conflictos y carcajadas.

Completa el programa la revista de asuntos mundiales y la variedad en colores.

Mañana: «El Romance del Palmar».

El jueves: «El Indio» por Chaflán.

ROXY: «TIERRA BRAVA»

Un estreno en español presenta hoy el concurido «Cine Roxy», de 14 y Primera en el Reparto Almendares teléfono FO-3255. «Tierra Brava» es la mejor película hecha en México hasta la fecha, uno de los mas grandes espectáculos musicales que se han visto, con una trama alegre, simpática, llena de música y cómicas situaciones, filmada en los paraisos tropicales de Veracruz y Papaloapam

Jamás ha interpretado Chaflán un papel más divertido desde que se hizo célebre en «Rancho Grande», ni habrá escuchado usted canciones más lindas que las que cantan Rafael Falcón y Lorenzo Barcelata, acompañados de auténticas orquestas jarochas y cubanas.

Completan el programa el último Noticiario, y la despampanante película del insustituíble (Bocaza), «El Super-Hombre», un verdadero torrente de carcajadas.

Precios para hoy: 15 centavos luneta por la tarde y 20 por la noche. Niños y tertulia 10 centavos a todas horas.

Mañana, pre-estreno del último «hit» del simpático Mickey Rooney, «Andy Hardy se enamora», con una trama capaz de hacer reir hasta a un cesante.

(VEASE MAS GACETILLAS EN LA PAGINA NUEVE)

OLIMPIC: «RASPUTIN» O «EL MONJE NEGRO»

Olimpic», el elegante teatro sito en Línea y B, en el Vedado, con el teléfono F-3711, ofrece hoy a sus asiduos un programa sensacional.

En los turnos de 4 y 15 y 8:30 se exhibirá la sensacional, emocionante super-producción: «Espía de Napoleón» con Richard Barthelmess.

En tandas elegantes, a las 5 y 30 y 9 y 45, se pasa por la pantalla revista y estreno de la extraordinaria producción, un episodio de la vida de los Zares de Rusia «Rasputín» o (El Monje Negro), creación de Marcelle Chantal, Harry Baur, y otros artistas franceses.

Precios: luneta mayores: 20 centavos hasta las 6 y 30 y 30 centavos después. Los niños: 15 centavos y la tertulia 10 centavos a todas horas.

Mañana: «Nancy tiene tres amores» con Janet Gaynor y «Piloto de Pruebas».

REINA: «EL ROMANCE DEL PALMAR»

Vuelve de nuevo a engalanar las carteleras del «Reina» la magnífica super-producción cubana «El Romance del Palmar» que como bien saben ustedes lleva como intérpretes a los simpáticos actores Garrido y Piñero, Rita Montaner, Carlos Badía y un reparto estupendo de artitas cubanos.

«El Gran Capitán» es la otra cinta a exhibirse en el día de hoy; «El Gran Capitán» mantiene la atención del público desde el comienzo de sus escenas hasta el final ya que es una película de acción dinámica como pocas, saturada de un gran y sincero amor. Luis Trender y Laure Nince se encargan de interpretarla.

«Noticias al Día» con los hechos mundiales más recientes y un divertido cartón forman parte del programa.

Los precios que regirán en el céntrico super-cine «Reina» de 15 centavos la luneta hasta las 6 y 30 y 20 centavos después, la cómoda tertulia familiar con sus regias localidades 10 centavos y los niños 10 centavos a todas horas.

Mañana: «La Marsellesa» y «Ladrón de Mujeres.»

RIALTO: «MARGARITA, ARMANDO Y SU PADRE»

Un rotundo éxito constituyó ayer el estreno de la divertida comedia «Margarita, Armando y su padre» en el simpático teatro «Rialto». Esta comedia está interpretada por la estrella máxima del cine argentino, el formidable actor F Parravicini, secundado admirablemente por la bella actriz Mecha Ortiz. Esta comedia argentina es una de las más lujosas que nos han llegado de ese país hermano; el argumento es interesantísimo por lo que será del agrado de cuantos la vean; una parodia de la novela más leída hasta la fecha, «La Dama de las Camelias».

Se completa el programa con otro estreno: «La Batalla Silenciosa» un drama formidable de espionaje, interpretado por Kate de Nagy, Pierre Fresnay y Michel Simon.

Los precios para la función de hoy que comienza desde las 2 y 30, de la tarde: mayores, 30 centavos hasta las 6 y 30; después 40 centavos, niños 20 centavos a todas horas.

Mañana, último día de este grandioso programa. El jueves, estreno de la super-producción cubana «Mi Tía de América.»

RIVOLI: BULLDOG DRUMOND EN AFRICA»

Un programa que encantará a chicos y a mayores con dos películas a cual más sugestivas, una cómica hasta lo indecible, y otra de un emocionalismo sensacional, harán pasar unas horas agradabilísimas a los asiduos del «Cine Rívoli», el predilecto teatro de 4ta. y 5ta. en el Reparto La Sierra, teléfono FO-2682. En turnos de 4:30 y 8:30, pasará por la pantalla la archidespampanante comedia de Harold Lloyd, «No se duerma profesor» que mantiene al público en una continua carcajada por sus excentricidades y situaciones en extremo apuradísimas, y a las 6 y 10 p. m., se proyectará la última creación de John Howard, «Bulldog Drummond en Africa», de un argumento sensacional con escenas emocionantes y espectaculares que mantienen el interés vivo hasta su inesperado final.

Precios: 15 centavos luneta por la tarde y 20 por la noche. Niños 10 centavos.

Mañana: «El Tirano de Alcatraz» por Lloyd Nolan, el jueves estreno de la humorística creación de los tres alocados Hermanos Ritz, «A galope tendido».

LARA: «MUSICA PARA MI DAMA». 10 CTS.

Un programa muy soberbio y colosal es el que ha combinado para hoy el favorito cine de las familias «Lara», de Prado y Virtudes, con el teléfono M-2421.

Hoy en su función continua, de 2 de la tarde a 11 y 30 de la noche se ofrece revista, comedia, estreno de la deliciosa, regia, soberbia joya musical «Música para mi dama» con Nino Martini y estreno del estupendo, sensacional drama de muy emocionante argumento «La venganza del halcón» con Lee Tracy.

Precios: luneta 10 centavos a todas horas. Entre y salga cuando quiera. La función es continua.

Mañana: «El gran éxito» y «El hijo del misterio.»

PRADO: «TEMPESTAD» Y «NINA PETROVNA»

Para hoy tiene «Prado», el elegante teatro del Paseo de Martí como siempre matinée a las 2 y tandas a las 5 y 8 y 15, con lo mejor en película por el más bajo precio de 10 centavos luneta o preferencia. Exhibiendo primeramente una de las películas que han merecido el aplauso unánime de la crítica y el público «Tempestad» por el gran actor Charles Boyer y una de las más atrevidas joyas del momento «Nina Petrovna ha mentido» por Isa Miranda y Fernand Gravet. Completando el programa una revista y un gracioso cartón. Mañana, dos formidables joyas «El Angel Fracasado» por Margaret Sullavan y «Capitanes intrépidos» por Spencer Tracy. El jueves, «Una mujer contra el Mundo» por Alice Moore, y «Sucedió una noche» por Claudette Colbert.

VERDUN: MARTES POPULAR

Hoy como todos los martes, rigen precios populares en el predilecto teatro «Verdún» de Consulado 214, teléfono A-9206, a base de 10 centavos luneta y 5 centavos tertulia a todas horas.

Dos magníficas producciones constituyen el programa de este martes: «Vírgenes a medias», con Marice Bell y Maurice Escando y la formidable producción «Huérfanas de la Tempestad», con Rene Dant Sir y Gabriel Gabrió.

La función como de costumbre dará comienzo desde las 2 de la tarde.

Mañana, estreno de la super-joya del cine español «Mujeres que trabajan», con Tito Lusiardo y Mecha Ortiz y «Ya llegó la Armada», con June Travis y Gordon Olive.

COLONIAL: «MI BUENA ESTRELLA»

Dos grandes joyas forman el programa que ha combinado para hoy la Empresa López y Rouco, del elegante y favorito cine de las familias «Colonial,» sito en Reina 309, con el teléfono A-7879.

En función continua, comenzando a las 5 de la tarde se exhibirá revista, comedia, estreno de la grandiosa, soberbia joya «Cuatro hombres y una plegaria» con Loretta Young y Richard Grene y estreno de la preciosa, regia super-joya «Mi buena estrella» con la encantadora reina del patín Sonja Hennie, Richard Greene y César Romero.

Mañana: «El romance del palmar» con Rita Montaner y «Cómo se engaña un marido».

ACTUALIDADES: «SECRETOS DE UNA ACTRIZ»

Un regio programa es el que anuncian las carteleras del elegante y moderno cine «Actualidades», el predilecto de las familias, sito en Monserrate 262, con el teléfono M-5575.

Hoy en función continua, de 2 de la tarde a 11 y 30 de la noche se pasa por la pantalla gigante revista, comedia, estreno de la grandiosa, regia, preciosa joya cinematográfica «Secretos de una actriz» la última creación de la bella y elegante actriz Kay Francis con George Brent.

Mañana: «Piloto de pruebas» con Mirna Loy y Clark Gable y «Todos a cantar.»

«LOS SECRETOS DE UN DON JUAN», HOY, EN EL RIVIERA

Nuevamente presenta hoy la Empresa de este elegante teatro a Fredric March, Joan Bennet, Ralph Bellamy y Ann Sothern en la magnífica producción de Artistas Unidos, «Los secretos de un Don Juan». Un idilio que se pasea triunfante por siete diferentes países del lejano y misterioso Oriente. Completa el programa a petición el intenso drama «Bloqueo», con Henry Fonda y Madeleine Carrol. Además el Noticiario. Los precios: 30 cts. por la tarde y 40 por la noche. Niños tarde y noche 20 cts. y Tertulia 15 centavos.

Mañana, un programa extraordinario alegre y carcajeante: John Barrymore, George Murphy, Marjorie Weaver, Joan Davis y Jack Haley en la alocada y archi-simpatiquísima super-comedia «La jugada decisiva» y los incomparables Ritz Brothers con Tony Martin, Marjorie Weaver y Slim Summerville en la «furiosamente» cómica producción «Tres chiflados en Kentucky».

E. jueves: Paramount presenta a la lindísima Olympe Bradna y al gran favorito Ray Milland en la deliciosa super-joya «Dímelo en francés».

El viernes, la campeona mundial de taquilla, Shirley Temple, en «Mi Tío Samuel».

El domingo, la bella realización cinematográfica del genial Alexander Korda, «Prisión Young y Lew Ayres nes 27, Robert Young y Lew Ayres en el hit de la Metro: «Don Amor y Don Dinero».

CAMPOAMOR: «EL DESERTOR»

Un nuevo éxito en Campoamor con la emocionante película «El desertor» que se estrenó ayer, y que es un nuevo triunfo para la cinematografía francesa, y para el genial actor Jean Gabin, que en esta gran película caracteriza el tipo del hombre que mata por amor. En una trama de la vida real, que nos hace vivir momentos de absoluta emotividad, en las redes su intriga.

Un drama que mueve a la piedad y admiración. Completa es interesante programa la fina y divertida comedia por Clade May «Su Majestad el amor». «El desertor» se exhibe a la 1.30, 4.26, 7.12 y 10.08.

El próximo juves reaparece en la pantalla de Campoamor la genial e inimitable Deanna Durbin en su última creación «Sueños de juventud»; si usted no ha visto a esta muchacha en sus anteriores películas, véala en «Sueños de juventud», y será una nueva admiradora y entonces querrá verla en sus anteriores. Para las exhibiciones de «Sueños de juventud» y por ser un turno especial, los precios serán: 20 centavos todo el día para mayores y 10 centavos los niños y la tertulia.

Los precios para hoy: Mayores hasta las seis y media, 15 centavos; después, 20 centavos. Niños y tertulia a todas horas, 10 centavos.

CERVANTES: «AMIGOS PELIGROSOS»

Admirable programa el de hoy en el modernísimo y cómodo cine familiar de Lamparilla y Compostela con «Encrucijada del amor» por Franchot Tone y «Amigos Peligrosos» por Mickey Rooney, comedias y cartones, programa este que se pasa en matinée y tanda al precio de 5 centavos las damas, también se pasa en la función de la noche de este cómodo espectáculo. Mañana «La Rita Imperial» y pre estreno de la producción en español por Estrellita Castro titulada «Suspiros de España». El jueves 23, «Senderos de fe» en español. El viernes 24, «Hambre» en español. Damas 5 centavos. El sábado 25, «El Angel Fracasado» y «Rosario la Cortijera» en español, Estrellita Castro. Damas 5 centavos. El domingo: «Hombres de mar» en español.

MAJESTIC: «KING KONG» (COPIA NUEVA)

Un programa sensacional, a base de tres poderosas atracciones, y todo a los precios más populares, presenta para hoy en todos sus turnos, el elegante teatro «Majestic» situado en Consulado 210 con el teléfono M-4477. Comenzando la función corrida a las 2 en punto de la tarde, y además de un noticiario, un cartón en colores y una graciosa comedia, se exhibirá el estreno del episodio 1 de la ultra-dinámica serie «La Araña Negra» con Warren Hull titulado «Noche de terror». A continuación, Anton Walbrook, Ruth Chatterton y René Ray en el poderoso drama «Corazón de Apache.» Para finalizar este magno programa, se exhibirá el estreno de la copia nueva de la maravillosa producción, «King Kong» con Bruce Cabot, Fay Wray, Robert Armstrong. Conozca al mono gigantesco que horrorizaba las selvas de una isla ignorada, y que capturado y lleno de cadenas atemorizó a toda la ciudad de New York. Precios: Luneta y preferencia, a todas horas, 10 centavos. Tertulia antes de las 6 y 30, 5 centavos todos. Después, damas y niños 5 centavos, caballeros 10 centavos.

Mañana: Tres estrenos: «El Fraude Trágico» de Ken Williams, «El Valle de los Desalmados» de George O-Brien y «El Crimen del Boulevard.»

LIRA :«KING KONG»

Un magnífico programa, regiamente combinado, presenta para hoy en todos sus turnos, el modernísimo teatro «Lira» situado en San José e Industria con el teléfono M-4474. Comenzando la función corrida a las 2 en punto de la tarde, y además de un noticiario, un cartón en colores y una graciosa comedia, se exhibirá la exquisita producción de enternecedor argumento, «La Marimacho» de Katherine Hepburn y Cary Grant. A continuación, se exhibirá el estreno de la copia nueva de la sensacional producción, «King Kong» interpretada por Bruce Cabot Fay Wray y Robert Armstrong. Conozca al mono gigantesco que horrorizaba las selvas de un isla ignorada, y que capturado y reducido a cadenas, llenó de terror a la ciudad de New York. Precios: Luneta. antes de las 6 y 30, damas y niños 5 centavos, caballeros 10 centavos. Después, 10 centavos todos.

Mañana: Regio programa: Clark Gable y Claudette Colbert en la copia nueva de «Sucedió una noche» y Melvyn Douglas y Joan Blondell en «Siempre hay una mujer.»

BELASCOAIN: «CARMEN»

Un doble programa en español anuncian hoy las carteleras del moderno y elegante teatro «Belascoain», del circuito Edelberto de Carrerá situado en Belascoain 853 esquina a Peñalver, con el teléfono U-5200, siendo la principal la titulada «Carmen» que tiene por intérpretes principales a Imperio Argentina, Rafael Rivelles, Manuel Luna y Fedro Barreto, la obra cumbre de esta maravillosa estrella que nos deja oir su magnífica voz con todo el ritmo y embrujo de una auténtica gitana, «La Hermana San Sulpicio», con Imperio Argentina y Miguel Ligero, completándose este magnífico programa con la revista de asuntos mundiales y el cartón en colores que hará las delicias de mayores y chicos, jóvenes y viejos, titulado «Al compás de la marea».

La función, que es continua, dará comienzo a las 5 de la tarde, siendo los precios hasta las 6.30 luneta 10 centavos y 15 los niños y la cómoda tertulia para familias 5 centavos a todas horas.

Mañana: grandioso estreno de «La Marsellesa».

WILSON: «VIDAS ROTAS»

«Wilson», en Belascoain y San Rafael, teléfono U-5863; 10 centavos de 1.30 a 6.30 y 15 centavos después; niños, 10 centavos a todas horas.

La mejor proyección y el más perfecto sonido de la Habana. Ventilación especial, aire natural acondicionado.

Hoy, tarde y noche, la revista semanal, la comedia especial en preciosos colores «Donde surgen las estrellas» y el documental explicado en español «En las profundidades del mar», y las super-atracciones «El cazador», estupenda super-comedia especial interpretada por Ann Morris, Lewis Stone y Dennis O-Keefe; y «Vidas rotas», sensacional y emocionante super-producción de la Warner, interpretada por June Travis, Dick Foran, John Litel, Dick Purcell y John Hamilton, basada en la novela de Lewis E. Lawes, alcaide de la célebre prisión de Sing Sing.

A las 5 p. m., «El cazador» y «Vidas rotas».

Mañana: «Tres camaradas», formidable super-producción interpretada por Robert Taylor, Margaret Sullivan y Franchot Tone, con Rober Young, y «Mujer contra mujer», por Herbert Marshall, Virginia Bruce y Mary Astor.

EL JUEVES: DOS ESTRENOS EN EL ALKAZAR

Con gran éxito fué presentado ayer por la Internacional Films de Cuba un magno programa de doble atracción: la adorable Annabella y el formidable Jean Gabin, en la gigantesca y espectacular super-producción «La Bandera» y la soberbia y exquisita adaptación a la pantalla de la conocidísima obra del famoso escritor ruso, Leon Tolstoy, «La Sonata de Kreutzer». Este monumental programa se presenta hoy nuevamente acompañado del Noticiario. Los precios: 20 cts. de 1:30 a 6:30. y 30 cts. después. Niños a todas horas 15 cts. y Tertulia familiar 10 cts.

El jueves, el más extraordinario y sensacional programa en muchos años. Dos colosales estrenos en Cuba: Jackie Cooper, el genial actor juvenil, superando todos sus anteriores éxitos, en el intenso y vigoroso drama de dramas «Malhechor por herencia». ¿Por qué acusar a un hijo de las culpas del padre? ¿Por que rechazar de la sociedad a quien ha mostrado una conducta intachable, una nobleza de alma jamás igualada?... Vea la tragedia del joven estudiante, cuyo padre había sido gangster .Es un drama que... comprensión y justicia a la sociedad y conducta ejemplar a los padres. El otro estreno es el excitante misterioso drama policiaco: «Mr. detective», con Boris Karloff. ¿Quién era la mano oculta que asesinaba sin ser vista? ¿Qué misterioso medio usaba que jamás dejaba huellas de su presencia?... Vea en «Mr. detective» el diabólico invento que concibió un cerebro criminal para eliminar a sus enemigos. Este extraordinario programa será presentado a los popularísimos precios de 20 cts. por la tarde y 30 por la noche.

El lunes: Metro presenta originalmente a Robert Donat y Rosalind Russell en la gloriosa super-producción «La Ciudadela», el triunfo del hombre contra la muerte y del amor contra la desesperación!...

RADIO CINE: «MI TIA DE AMERICA»

Hoy y mañana son los últimos días que presenta el amplio «Radio-Cine» la monumental producción de Películas Cubanas, S.A., titulada «Mi Tía de América», que interpreta un escogido grupo de actores cubanos entre los que figuran como principales intérpretes J. J. M. Casado con Pituka de Foronda, Federico Piñero, María Pardo, con Garrido, Julito Díaz y otros muchos.

No pierda la oportunidad de verla en nuestra pantalla gigante, la mejor de todos los cines. «Mi Tía de América», por su dirección cinematográfica y la actuación de los artistas viene a ser como una de las mejores producciones del habla española que han venido al mercado últimamente. Lujo sorprendente que maravilla, trama interesant erepleta de humorismo y un romance amoroso que le hará pasar un rato de completa distracción. La dirección cinematográfica a cargo de José Salvador y la música a cargo del conocido Gilberto Valdés.

Se completa el programa con el cartón y una comedia en colores el Noticiero sonoro.

«Mi Tía de América» empezará a las 2:30, a las 5, a las 7 y a las 9.

El jueves: «La Escuadrilla de la Aurora», de Errol Flynn y Basil Rathbone con el estreno en Cuba de la lindísima producción titulada «Aladín en la luna», de Pat O-Brien, Margaret Lindsay y Joan Bayne, el doble programa de la Warner.

El lunes 27, dos estrenos: «En manos de una mujer», de Constance Bennett y Vincent PPrice, y «La tormenta».

Después: Libertad Lamarque, la genial actriz argentina en su última producción titulada «Puerta Cerrada», con Agustín Irusta, el célebre cantante del Trío Argentino.

LA CIFESA PRESENTA UNA BUENA PRODUCCION

La Cifesa, compañía productora y distribuidora que se enorgullece de haber presentado en la Habana películas del calibre de «Nobleza baturra», «Morena Clara», «La verbena de la paloma», «Carmen», «El barbero de Sevilla» y «Suspiros de España», anuncia para el día 27 del actual otra joya de la cinematografía española: «La Reina Mora», film inspirado en la bellísima zarzuela de los hermanos Quintero, con música del maestro Serrano.

«La Reina Mora» es una producción completa.

Entre les bailes hay algunos de carácter netamente moriscos, ejecutados por una danzarina de fama: Lolita Astolfi.

La música de «La Reina Mora» es de lo más bello que se ha compuesto en España. Fué ejecutada por la Orquesta Filarmónica de Madrid.

En esta película, dirigida por Rosario Fernández Ardavín, toman parte Raquel Rodrigo, la tiple de delicioso voz y exquisita figura; el barítono Pedro Terol, una de las grandes figuras masculinas del cine español; María Arias, José Gil, María Anaya, Fresno y el gran actor cómico Valeriano Ruiz-Paris, de grata recordación en la Habana.

«La Reina Mora», producción andaluza cien por cien, con pasajes cómicos, sentimentales y dramáticos con música exquisita, con danzas exóticas, con poesía a raudales, se estrenará el 27 de este mes en el teatro «Payret» el templo de la cinematografía hispánica.

EL GRAN ESPECTACULO: «BALTASAR»

Más que una ópera, «Baltasar» es un gran espectáculo histórico-bíblico, que nos presenta, en toda su dramática pompa, el reinado de aquel sucesor de Nabucodonosor, cuyo inolvidable festín último se terminó bruscamente, bajo el signo profético del aviso siniestro de Daniel. Con este episodio, tal como lo narra el antiguo testamento, Gertrudis Gómez de Avellaneda, nuestra genial poetisa, escribió su tragedia «Baltasar», en la que se inspiró el músico habanero Gaspar Villate para componer su magnífica ópera del mismo nombre.

«Baltasar», estrenada en Madrid en 1885, con un reparto en el que figuraban el tenor Masini (rival de Gayarre) y la soprano Teodorine, es desconocida en Cuba. Por eso, con mucho acierto, ha sido elegida para festejar la constitución del Instituto del Teatro y del Cine y, bajo los auspicios de la Secretaría de Educación, se estrenará el día 8 de marzo en el «Auditorium», tomando parte en su interpretación un tenor capaz de emular al inolvidable Masini, Hipólito Lázaro, una de las mejores voces contemporáneas y un artista de irreprochable escuela, actualmente en la plenitud de sus facultades.

Dos días después del estreno de «Baltasar», el 10 de marzo, se cantará en el «Auditorium» «Rigoletto», con Hipólito Lázaro en su papel del Duque de Mantua, una de sus más grandes creaciones.

Para estas dos funciones hay abierto un abono, a cargo del querido compañero Miguel Baguer, cronista social de «Avance». Los precios que rigen son: luneta $5.00 el abono a dos funciones; $3.00 por cada función; primer balcony $4.00 el abono a dos funciones; $2.50 por cada función; segundo balcony $0.80 por función.

LA COMEDIA: ESTRENO DE «MI TIO DE AMERICA»

Ruper Fernández, el veterano autor, estrena esta noche en el Principal de la Comedia una nueva obra que titula «Mi Tío de América» y que es secuencia de la película «Mi tía de América», que tan bien acogida ha sido por parte del público.

La obra es ligera y graciosa y en su interpretación se lucen mucho Garrido, Piñero y demás artistas del gran conjunto. Ruper Fernández domina el género y es seguro que habrá sabido sacarle partido al argumento de una de las mejores cintas cubanas que hasta la fecha se han exhibido.

En la primera parte de este programa figurará la sugestiva obra «Ay... qué cosa», que tan grandes llenos ha proporcionado en la presente temporada.

El programa de esta noche será trasmitido por la CMCF (810 kilociclos) en onda larga y (9437 kilociclos) en onda corta

Los precios que regirán para la función de esta noche serán los de siempre. Palcos con seis sillas, $3.00, luneta 50 centavos, butaca numerada 40 centavos y sin numerar 30 centavos.

El jueves a las doce de la noche habrá una grandiosa tanda extraordinaria para esperar el 24 de Febrero.

En esta tanda se estrenará la gran revista de actualidad, original de Agustín Rodríguez, «Impresiones Mexicanas», de gran aparato y lujosa presentación.

La tanda esta, extraordinaria, constituirá un gran acierto ya que son muchos los noctámbulos que gustan de estas tandas extraordinarias que siempre han sido una de las características de nuestros principales teatros.

La empresa del «Principal de la Comedia», para la semana en curso prepara otras sorpresas que ya iremos oportunamente anunciando.

NACIONAL: EL JUEVES: «HOMBRES CON ALAS»

En vísperas estamos de un extraordinario pre-estreno. Es el de «Hombres con alas», que nos brinda nada menos que el mismo realizador de «Alas», aquella inolvidable película del cine mudo. Pues al cine sonoro significará «Hombres con alas» lo que «Alas» significa para el cine anterior, el cine sin sonido.

Wellman, talentoso cineasta que conoce el asunto porque vivió el ambiente de la aviación en la Guerra Europea, como piloto en la famosa escuadrilla de Alexander, ha querido dotar al cine actual de una producción tan definitiva como la que dió al cine de la primera etapa. Y por eso ha hecho «Hombres con alas», que se pre-estrena pasado mañana, jueves, en el Auditorium y el Nacional, alternando en programas con la deliciosa comedia Paramount, por Shirley Ross y Otto Krueger, «Gracias por el recuerdo».

Pocas películas tienen un proceso de elaboración tan largo y minucioso, tan difícil y complicado como «Hombres con alas». Wellman cuidó amorosamente cada detalle, no solamente con referencia a la parte espectacular, que es brillantísima, sino también con respecto a la parte psicológica, que tiene una importancia enorme en el movimiento de los personajes, animados por Fred MacMurray, aviador heroico dentro de la acción; Ray Milland, tipo de héroe soñador que embellece cuanto mira y toca; y Louise Campbell, la muchacha que mira incesantemente al espacio en espera de «algo» o «alguien», secundados los tres por Andy Devine, Lynne Overman, Kitty Kelly y Porter Hall, entre otros.

«Hombres con alas», para enriquecimiento de lo visual, está tomada en «technicoor», estabeciendo una positiva novedad en obras de este género y contribuyéndose a la belleza de muchos cuadros con el hábil empleo de los colores.

La película que a partir del jueves exhiben Nacional y Auditorium es una genuina joya cinematográfica.

TEATRO PRINCIPAL DE LA COMEDIA

HOY ESTRENO HOY

DE LA FORMIDABLE COMEDIA LIRICO - MUSICAL, SECUENCIA DE LA PELICULA "MI TIA DE AMERICA", ORIGINAL DE RUPERTO FERNANDEZ, TITULADA

MI TIO DE AMERICA

SAINETE DE ACTUALIDAD - POR GARRIDO Y PINERO - HORA Y MEDIA DE RISA

EN LA PRIMERA PARTE EL ULTIMO HIT ESCENICO: ¡AY... QUE COSA!

Separe su localidad: Teléfono A-6737

Suscríbase al DIARIO DE LA MARINA por los teléfonos M-7911, M-7912 y M-7913 y por medio de sus agentes en todo el territorio nacional

M.E.C.D. 2016

PROTEJA SU DENTADURA
Combata la Acidez CUANDO SE LIMPIE LOS DIENTES
USE
CREMA DENTAL SQUIBB
EL DENTIFRICO ANTIACIDO
EFICAZ · AGRADABLE · ECONOMICO

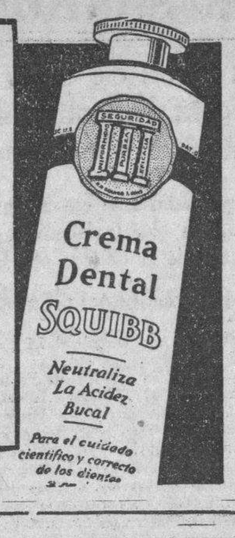

CRONICA HABANERA

BODAS DE PLATA

Una fecha de gratas alegrías, de grandes satisfacciones, será la de hoy para un estimado matrimonio, el doctor Gonzalo Zúñiga, Presidente de la Compañía Federal de Seguros, y su interesante esposa, Isabel Reyes, con motivo de cumplir veinticinco años de casados.

El feliz aniversario, Bodas de Plata, se festejará en la residencia de los señores de Zúñiga con una gran fiesta bailable, que dará comienzo a las nueve y media de la noche, teniendo como principal aliciente un «Rigodón» que será bailado por un grupo de parejitas.

La señora de Zúñiga, hasta la que llegarán flores y felicitaciones innumerables, aparece en esta fotografía con sus lindas hijas Lupe y Margot, dos señoritas encantadoras.

Felicidades.

LA GRAN FIESTA DE HOY.—En el Jockey Club.

Todo está dispuesto para la grandiosa fiesta, que bajo el título «Una noche cubana» se celebrará esta noche en el siempre aristocrático Jockey Club, con motivo de su «gala night».

Será una fiesta encantadora, plena de alicientes, que superará en animación y concurrencia a las celebradas anteriormente en aquellos regios salones.

Una verdadera maravilla será el decorado.

Ha sido ejecutado típicamente, de acuerdo con el carácter de la fiesta, y podrá admirarse allí la simbólica caseta de guano, así como las hermosas palmeras, etc.

Entre los concurrentes, serán distribuidas preciosas maracas, bongoes, claves y otros «souvenirs» cubanísimos, que serán del agrado de todos.

No faltará el show con números típicos cubanos.

Y el baile estará a cargo de las famosas orquestas Havana Casino y René Touzet, y el aplaudido septeto «Sonora Matancera».

Las reservaciones de mesas que tiene Raúl, el activo maitre, llenan una relación de nombres conocidos.

Durante todo el día de hoy pueden hacerse por los teléfonos FO-7082 y FO-7086.

Una fiesta inolvidable.

Que brindará tema a nuestra crónica.

EL DR. JUAN MORALES PEDROSO.—El domingo, en horas del medio día, fué sometido con toda urgencia a una delicada operación en la Clínica del Vedado, el conocido abogado doctor Juan Morales Pedroso.

Dicha operación fué practicada por el doctor Ernesto R. de Aragón, el notable cirujano.

Un pronto restablecimiento deseamos al querido enfermo.

ATILIO LEON.—El domingo último regresó a nuestra capital por la vía aérea el distinguido caballero Atilio León y Marchena, Director gerente de la Confederación del Canadá, que se encontraba en la ciudad de Santo Lomingo.

Reciba nuestro saludo, de bienvenida.

DE AMOR.—El domingo en horas de la tarde fué pedida en matrimonio la gentil señorita Carmelina Rodríguez Pérez para el correcto joven José Manuel Bertrand y Toledo.

La petición la llevó a cabo la madre del novio señora Manuela Toledo viuda de Bertrand, ante los padre de la novia los esposos Manuel Rodríguez y Julita Pérez.

Para la enamorada pareja nuestra felicitación.

ALMUERZO DE JUVENTUD.—El domingo pasado en la finca «Torrecilla», le fué ofrecido un almuerzo a la encantadora señorita Margarita Azcárate con motivo de celebrar su santo mañana miércoles.

Alrededor de la señorita Azcárate se reunió un grupo de sus amistades íntimas.

Entre las muchachas, Helena Maciá, Inés María y Graciella Blanco Balaguer, Mayita Solaún, Lucila Martínez Arango, Consuelito Bouza, Sylvia Linares, y Alicia y Belita Hoopgood.

Y entre los jóvenes, Emilio Azcárate, Julio Andino, Sergio Alvarez Mena, Manolo García Solís, Charles Martínez Arango, Gustavo Godoy, Antonio Pereira, Eddy Busquet y Abilio Coello.

Fué servido un espléndido almuerzo.

LYCEUM-LAWN TENNIS. — Mañana miércoles, como anunciamos anteriormente, se celebrará un almuerzo en el Lawn Tennis Club festejando la fusión de dicha sociedad con el Lyceum.

Este almuerzo, para el que reina gran entusiasmo entre las asociadas del Lawn Tennis así como entre las del Lyceum, dará comienzo a la una.

Más tarde, a las cuatro, se llevará a cabo allí la colocación de la primera piedra para la ampliación del edificio, haciendo uso de la palabra en dicho acto el doctor Bisbé y la culta y gentil dama Mary Caballero de Ichaso, presidenta del Lyceum.

A las seis, en el edificio que ocupa el Lyceum, en la Calzada del Vedado, habrá ese día un gran recital de piano que estará a cargo de la notable pianista cubana Margot de Blanck de Coro, tan admirada en nuestra sociedad.

VIAJERA.—Ayer, en horas de la mañana, llegó de Nueva York, donde reside, la señora Andreita Hernández de Melville.

La joven y bella dama viene a pasar una temporada al lado de su amantísima madre, la señora Pura de la Cova viuda de Hernández.

Bienvenida.

ALMUERZO INFORMAL. — Ana María y Cristina Maciá y Vinent, lindas jeune filles que muy pronto harán su aparición en sociedad, reunieron ayer en un almuerzo a un grupo de sus compañeras del Sagrado Corazón del Cerro.

Eran ellas: Lourdes y Teresita Arellano, María Luisa Sánchez, Elena Mendoza, Julia Hernández, Martha Linares, María Almagro, Amparo Valverde, Martha Ariosa, Sylvia Nuñez, Carmen Blanco, Teresita Busto, Sylvia Alvarez y Bebita Pujáns.

Dicho almuerzo resultó animadísimo habiendo tenido lugar en la residencia del distinguido matrimonio Adrián Maciá y Anita Vinent, en la «Coronela».

JUNIOR DIEZ BOULLOSA.—Se encuentra ya completamente restablecido de la grave operación de mastoiditis que sufrió recientemente, el gracioso niño Junior Díaz Boullosa, hijo del doctor Bernardo Diez Burgos y de su bella esposa Billie Boullosa.

Hay que consignarlo como un éxito magnífico del joven y distinguido especialista doctor Emilio Martínez, que practicó la operación.

Lo felicitamos.

NACIMIENTO.—Los jóvenes esposos Santiago de Solo y Graciella Romero, han visto colmadas sus aspiraciones con el feliz advenimiento de un precioso niño.

Al felicitarlos y al felicitar al doctor Ramírez Olivella, que actuó en el caso con su acostumbrada pericia, tenemos que hacerlo también a los abuelos del recién nacido, el señor Santiago de Solo y señora Josefina Meave y Emilio Romero y señora Dulce María Machado.

Enhorabuena.

SIMPATICA COMIDA.—En la noche del domingo último y festejando su onomástico acaecido días pasados, tuvo una comida en su residencia del Vedado, la dulce y encantadora señorita Gina Chomat y O-Naghten.

A tan simpática comida asistieron estas parejas:

María Portuondo y
Jesús Mier.
Martha de Castro y
Humberto Febles.
Josefina Fonts y
Eddy Lamadrid.
Ada Armand y
Nené Villalón.
Bertha Armand y
Victor Alvarez.
Mercy Ramón y
Pancho Freyre.
Ofelia Bernal y
Ricardo Ross.

Completaban el grupo la anfitriona con el doctor Rodolfo Rodríguez Alvarez.

Después de la comida se trasladaron todos al gran Casino Nacional.

LA SEÑORA DE LOPEZ OÑA.—Ayer fué trasladada par aus residencia de la calle Línea en el Vedado, la bella y gentilísima dama Pura Nazábal de López Oña, que como recordarán nuestros lectores, fué sometida a una operación recientemente por el notable cirujano doctor Ricardo Núñez Portuondo.

El estado de la paciente es muy satisfactorio habiéndose iniciado ya una franca convalecencia.

¡Felicidades!

Toda MUJER que usa el legítimo VAGINAX no admite otro lavado. VAGINAX nunca falla. Pida muestra a: Dr. Noble, 12 Nro. 463. Vedado.

EL TE DEL COUNTRY.—En animación completa, como habíamos augurado, transcurrió el té bailable del domingo último en el Country Club de la Habaña.

Aquella aristocrática sociedad ofrecía magnífico aspecto con su gran terraza invadida de parties.

Tocó la orquesta Brito.

Y se bailó a sus acordes hasta pasadas las ocho y media.

Entre los parties citaremos primeramente el de las señoritas Margot y Gabriela Menéndez y García Beltrán, figuritas que brillan en el gran mundo habanero.

Con las señoritas Menéndez y sus respectivos compañeros, los jóvenes Mario Franca y Luis Santeiro, se reunían en ese party estas parejitas.

María Palacios y
Carlos Fernández
Fernando Palicio
Valentina Palacios y
Lalita Salazar y
Manolo Bustamante
Gilda Núñez Mesa y
Jorge Casares
Gloria Ariosa y
Carlos Mendoza.
Isolina Falcón y
Alonso Portuondo
Muriel Rosemberg y
Gerardo Smith
Babette Stevens y
Pancho Miranda
Virginia Palicio y
Garlucho García
Elisita Montoro y
Vicente Díaz
Hortensia Díaz Albertini y
Eddy Smith
Gloria Barrios y
Fernando Santamarina
Nena Ramírez Olivella y
Raúl Valdés Fauli
Gisela García Bango y
este cronista.

En el party de Mr. y Mrs. J. W. Caldwell se reunían el Excmo Señor Herbert Adolphus Grant Watson, Ministro de la Gran Bretaña; Capitán Kinahan, que comanda el acorazado «Orion», surto en nuestro puerto; María Luisa Menocal, Miss Atkins, Fatria Pina, Mr. y Mrs. Monroe, Martha Caldwell, Comandante Robins.

Con el señor Heriberto Lobo y señora Virginia Olavarría estaban la Marquesa de Alta Gracia María Martín viuda de Pla y Lola Pina de Larrea.

En otra mesa estos distinguidos matrimonios, Ignacio del Valle y Rosa Perdomo, Estanislao del Valle y Paula Goicoechea, Manolo Gamba y Carmen Martínez Pedro, José Enrique Sandoval y María Luisa de la Torriente, Ramón de la Cruz y Margot del Monte, Carlos Mazorra y Rosa Sardiña, Angel Colmenares y Ofelia Larrea, y la gentil Minita Argüelles viuda de Hill.

El doctor Teodoro Johnson y señora Emilia Aguilera, con el doctor Viriato Gutiérrez y señora Lala Falla.

El Representante a la Cámara doctor Tomás Galdós y su encantadora esposa Carmita Ortiz con el doctor Ramiro Collazo y su bella esposa Nena Moré.

En otra mesa el ingeniero Rafael García Bango y su esposa Ada Espinosa con el señor Juan Colás y señora Consuelo Sánchez.

Con Mr. Frederick Snare, Presidente del Club, se reunían Mrs. Walter Kocley, Mr. y Mrs. Frank Hall, Mrs. Frederick Stanwood, Mr. W. J. Coleman, Mrs. Frederick Snare Jr Mr. y Mrs. Hugh Peters, Mrs. W. R. Kif, Mr. Frederick Snare Jr. y Mr. Morgan Davis.

El doctor Pedro Montalvo y señora Bebé Solar.

Con los jóvenes esposos Miguel Mendoza y Conchita Menocal, dos parejitas, Lydia Menocal y Salvador Castañeda, Hortensia Rionda y Luis Menocal Jr.

En otro party Ramoncito Martínez Pedro y Mariita Barrueco, Ramón García Mon y Carmen Fernández Valle y Pascual de Rojas y María Antón.

Un party de simpáticas parejas.

María Teresa G. Waddington y
Juan Luis Bilbao
María Mayorgas y
Gustavo Tomeu
Cristina Gelats y
Arturo Sosa
Adolfina Gelats y
José Andrés Rionda.

En otra mesa se encontraban el señor Ignacio Mendoza y señora Evelyn Salazar, el señor Guillermo Salazar y señora Elena Godoy y el señor Waldo Salazar y señora Enriquetica Gómez Waddington, con un grupo de norteamericanos invitados.

Mr. y Mrs. Clarence L. Marine.

Pedro Gómez Cueto y señora Mary Mac Carthy se reunían con Mr. y Mrs. Sane Agoos y Mr. y Mrs. H. Regal.

El teniente Juan del Pino y su bella esposa Blanca Tous en otra mesa.

La señora Hemelina de Riego viuda de Rocha con tres conocidos matrimonios: Esteban Zorrilla y Graciella Rocha, Guillermo López y Nena Ortiz, José M. Mesa y Hermes Díaz.

Una petite table con la lindísima Hortensia Colas y el joven Gavin Whitsett.

Marcelino García y Chea Pedroso de García, Gaspar Vizoso y Tita Lage de Vizoso y la linda señorita María del Carmen Lage.

En una mesa la gentilísima María Teresa de Varona y el señor Enrique Soler y Baró.

Lolita Gutiérrez, la encantadora señorita, estaba en otra mesita con el joven Manolo de la Cruz.

El doctor Atanasio Hernández y su bella esposa Margarita Sorzano con Mr. y Mrs. Edric Searman, Mr. y Mrs. Tomas Turull, Mrs. Evelyn Turull de Bates y Miss Gladys Turull.

Con los distinguidos esposos Pepe Gómez Mena y Elizarda Sampedro, la bellísima Lola Montalvo y otras personas.

Por último dos matrimonios, José E. Gorrín y Dulce María Muller y Luis A. Beltrán y Nena Nodarse.

MR. Y MRS FAIRCHILD.—Con el objeto de pasar una temporada en la Habana, han llegado días pasados, procedentes de los Estados Unidos, el coronel David Fairchild y su señora, los que se hallan hospedados en casa del ingeniero Eduardo Chibás y de su esposa Conchita Rivas.

Grata estancia les deseamos.

La OBESIDAD Ahuyenta el AMOR

CUANDO su modista le diga que desde que le hizo el último traje su cintura mide unos centímetros más, ¡tenga cuidado! Es evidente que está engordando, especialmente en la parte más visible y criticable. Es pues tiempo de pensar en adelgazar, y al pensar en adelgazar piense en Marmola.

Investigaciones científicas han demostrado que la falta de secreción de una glándula es una de las principales causas de obesidad. Por esto muchos especialistas en todo el mundo administran la substancia que falta a las personas excesivamente gordas, en forma de tabletas Marmola, combatiendo así la obesidad, sin someterlas a dietas rigurosas y ejercicios violentos.

Las tabletas Marmola son preparadas en un laboratorio norteamericano de fama mundial. Desde más de 30 años se vienen vendiendo y usando millones de paquetes en el mundo, prueba evidente de su eficacia.

Si usted ha engordado demasiado, no acuda a métodos violentos ni a dietas severas para reducir. Pruebe Marmola y observe los resultados . . . nueva hermosura . . . salud . . . energía. Empiece a tomar hoy mismo cuatro tabletas diarias, suspendiéndolas cuando haya reducido lo que desee. En todas las buenas farmacias.

Tabletas MARMOLA . . . El método racional para reducir

Registrado en la Secretaría de Sanidad de Cuba bajo el No. 28788

Agentes exclusivos para Cuba: Adolfo Kates & Hijo, Justiz No. 1, Habana

Dr. Humberto Faz Tabío
Especialista en ENFERMEDADES DE NIÑOS.
CALZADA No. 708, entre PASEO y A. CONSULTAS de 3 a 5 P. M.
VEDADO Teléfono F-2679

UN HOMENAJE.—En honor del teniente coronel Arístides Sosa de Quesada, Jefe del Cuerpo Jurídico Militar, Jefe de la Sección de Cultura del Ejército Constitucional y Presidente del Consejo Corporativo de Educación, Sanidad y Beneficencia, y de su bella cuanto gentil esposa Rafaela Vázquez, se celebró el sábado pasado en horas de la noche una comida.

Comida homenaje que les organizó un grupo de sus amistades festejando el regreso de México del teniente coronel Sosa de Quesada.

Preciosa lucía la larga mesa decorada con una serie de lindas «corbeilles» estilo «Primavera» por los floristas maestros de «El Clavel», el famoso y elegante jardín de los hermanos Armand.

Rodeando a los señores de Sosa de Quesada se encontraban estos matrimonios:

El ingeniero José Du-Defaix, Jefe de Construcciones Civiles y Militares de la Secretaría de Obras Públicas, y señora Ofelia Rivas; el comandante Pedro Norat y señora Carmen Gómez; el comandante Alvarez y señora, y el doctor Ricardo Cobián y señora Blanquita Causa.

El Jefe de la Policía Judicial, capitán Federico León Blanco y señora Dulce María Díaz.

El Presidente de la Asociación de la Prensa de Cuba, señor Luis S. Varona, y señora Virginia Calvo.

El capitán Nilo Picazo y señora Nena Reverter, el doctor Ciro Sosa de Quesada y señora Clarita Iruretagoyena, el ingeniero Francisco Valliciergo y señora Angelita Causa, el ingeniero Emilio del Junto y señora Carmela Ramírez, Alfonso Cerqueda y Cecilia Gómez, Teddy Gómez y señora Emelina Aballe y Oscar Nin y señora Lala Ramírez.

Fué un acto animado y brillante y una demostración de las simpatías y afectos de que disfrutan los distinguidos esposos Sosa de Quesada.

MIRIAM SOSA.—El pasado viernes, día 18, cumplió nueve años la monísima niña Miriam Sosa e Iruretagoyena, hija del doctor Ciro Sosa de Quesada y su gentil esposa Clarita Iruretagoyena.

En celebración del fausto suceso la adorable Miriam reunió a un simpático grupo de niños, el domingo último, en la elegante residencia de sus padres, en la calle G número 606, entre 25 y 27, en el Vedado.

Después de saborear un exquisito buffet, tomaron todos una hermosa carroza para concurrir al paseo de carnaval, linda carroza que representaba una terraza con su mirador iluminado por guirnaldas de bombillos de colores a su alrededor.

La encantadora Miriam, que lucía un lindo traje de Muñeca de Lency, obsequió a todos sus amiguitos con objetos propios para el paseo carnavalesco.

Rodeándola estaban María Antonia Eligio de la Puente, de aldeana rusa; Gladys Mayorca, de aldeana holandesa; Merceditas Sosa, de china poblana; María Teresa de Zaldo, de aldeana holandesa; Conchita y Elena Freyre, de aldeanas francesas; María del Carmen Argüelles, de toledana; María del Carmen Zorrilla, de sevillana; Mary Colás, de capricho; Yolanda Trillo, de botón; Bertha Sosa, de botón; Yolanda Rivero, de húngara; Bebita Govantes, de aldeana holandesa; Ofelia Matos, de bailarina; Lourdes Varela Zequeira, de campesina rusa; Beatriz Varela Zequeira, de sevillana; Lourdes Norat, de toledana; Georgina Suárez, de Tirolesa; Elsa Campanería, de circasiana; Elsa de Quesada, de patinadora; Finita Rodríguez Fuentes, de campesina rusa; y Emilita Rodríguez, la más chiquítica, monísima, de corazón.

Entre los niños, Flavio Galbán, de tirolés; Juan Galbán, de chino manila; Tony París, de charro mejicano; Petit Ramos, de payaso; Tomy Rousembert, de mejicano; Rafael Bolaños, de guarachero; Juan Fernández, y Ciro Sosa.

PRINCIPAL DE LA COMEDIA.—Ruper Fernández, el veterano autor, estrena esta noche en el Principal de la Comedia una nueva obra que titula «Mi tío de América» y que es secuencia de la película «Mi tía de América», que tan bien acogida ha tenido por parte del público.

La obra es ligera y graciosa y en su interpretación se lucen mucho Garrido, Piñero y demás artistas del gran conjunto. Ruper Fernández domina el género y es seguro que habrá sabido sacarle partido al argumento de una de las mejores cintas cubanas que hasta la fecha se han exhibido.

«Mi tío de América» ha sido ensayado cuidadosamente.

En la primera parte de este programa figurará la sugestiva obra «Ay, qué cosa! que tan grandes llenos ha proporcionado en la presente temporada.

GLORIA LLUTCH.—Ha dejado de existir, y su muerte ha sido hondamente sentida en el círculo extenso de sus amistades, la virtuosa señora Gloria Llutch, hermana política del comandante Bernardo García, ayudante del Jefe de la Policía Nacional.

Su entierro constituyó una sentida manifestación de duelo.

(Continúa en la página ONCE)

LIQUIDACION ANTIGUEDADES
MUEBLES, OBJETOS DE ARTE
Cómodas, desde $10.00
Consolas con espejo $12.00
Cornucopias Venecianas, Barqueños, Secreters, etc., etc.
APROVECHE LA OCASION EN
BIRMANIA
AMISTAD, 313, ENTRE SAN RAFAEL Y SAN JOSE
TELEFONO A-7913

CUIDADO!
....Un catarro abandonado es un paso a la tuberculosis
En la GRIPE, CATARROS, BRONQUITIS
está el enemigo traicionero que penetra insidiosamente y que puede matar si se le deja tomar cuerpo. Combátalo desde el primer instante; ¡pero combátalo, no lo encubra o lo recoja! Vénzalo rápida y definitivamente con el poderoso y saludable remedio
tabletas
SULKY
"Súlky" a base de EUCALIPTO (antiséptico pulmonar), QUININA (tónico antifebril) y BENZOATO DE SODIO (opuesto a las afecciones catarrales de la TRAQUEA, de la LARINGE y de los BRONQUIOS) hace pronto y bien lo que Ud. quiere que haga: ¡¡Curar!!
Producto de los Estados Unidos de América. Venta en Farmacias.
"Súlky" es mejor, ¡¡muchísimo mejor!!...
TOME "SULKY"

CETILLAS

TERRA: «CONFESIONES DE UNA COLEGIALA»

...endido y colosal programa ... ha combinado hoy el po... céntrico cine de las familias ...», sito en San Rafael y ..., con el teléfono M-5527. ... proyección, el mejor so...

...ción continua de 1.30 de ... 11.30 de la noche se exhi... ...a, comedia, estreno de la ...egia super-joya con un be... ...ginal argumento «Confesio... ...una colegiala», creación de ... Witney y Betty Grabble y ... del soberbio, conmovedor ... Maternidad perseguida» con ... Carrol y George Brent.

... mayores 10 centavos has... ...0 y 15 centavos después; ... siempre 10 centavos.

... «Qué noche aquella», con ...pura y «Siempre mañana», ... Sidney.

4 CAMINOS: «JOVENES DE CORAZON»

...aynor y Douglas Fair... en su mejor película, «Jó... corazón», será pre-estrena... ... super-coliseum de Belas... ..., teléfono M-3676, el pre... todas las familias.

...s de corazón» es la histo... ...nte de una familia de cí... ...n ambición en la vida era ... mejor posible y obtener los ...ra ello de la manera más ... importarles un bledo cier... tos escrúpulos de ética. Conjuntamente se exhibirá «Noche de sorpresas», con June Lang y Lile Talbot. Completando el programa con un bonito cartón en colores. La función, como de costumbre, empieza a las 2 de la tarde y los precios: 15 centavos en luneta antes de la 6.30 y 20 centavos después. Niños y la regia tertulia familiar 10 centavos a todas horas.

Mañana: «La batalla silenciosa» y «Noches de sorpresas».

...GRIS: «ARGEL» CON CHARLES BOYER

...rograma monumental, para ... elegante bombonera es el ...a hoy el favorito cine ...Baños y 17, en el Vedado. ...éfono F-4292.

... los turnos de 8 y 8.15 se ... la grandiosa, conmovedo... ... tecnicolor «Aventuras de ...yer», con Tommy Kelly. ...30 y 9.45 revista, cartón, ... la maravillosa, regia joya ...creación de Charles Boyer, con Hedy Lamar y Sigrid Curie. Vea en esta joya la labor de Charles Boyer en el papel de Pepe le Mokó y compárela con la de Jean Gabin, que la interpretó en la versión francesa.

Precios: luneta mayores 20 centavos por la tarde y 30 centavos por la noche; niños, 15 centavos y tertulia 10 centavos a todas horas.

Mañana: Dos estrenos. «Secretaria particular» y «Guardia de honor».

VIVES: «LA MARSELLESA»

... en la calle B, entre 27 y ... Vedado, con el teléfono ... la empresa Valmaña, ... un extraordinario pro... el que figuran dos joyas ... cine francés.

...30 y 8.30 se exhibirá la ...ial joya, premiada como ... diez mejores de 1938 ... por el amor» o «Pepe le ...a creación de Jean Gabin. ...nos elegantes, a las 5.45 y 9.45 se exhibe revista y gran estreno de la extraordinaria, sensacional superjoya «La Marsellesa», grandioso espectáculo, con Lisa Delamare, Pierre Renoir y otros artistas franceses.

Precios: mayores 15 centavos en la tanda y 20 centavos por la noche; los niños 10 centavos a todas horas.

Mañana: «Trece hombres y un cañón» y «La voz de ultratumba».

MODERNO: «ANDY HARDY SE ENAMORA»

...a del gran éxito que obtu... ...la película «Andy Hardy se ... de Mickey Rooney, hoy ... la pantalla en los turnos ...y noche, y la cinta de Mic...key también «Los hombres ...», el cartón «Sinfonías ... un Paramount News. Has...30, 20 centavos, después 30 ... niños 15 centavos, tertu...lia 15 centavos.

...a, un programa dedicado a los amantes de la encantadora Deanna Durbin, con «Sueños de juventud», y «Loca por la música». Tertulia familiar 10 centavos.

El jueves 23, viernes 24, en todos los turnos, a petición, nuevamente, «Suspiros de España», de Estrellita Castro y Miguel Ligero.

El sábado y domingo, «Di que me quieres», de George Lewis, Eva Ortega, Martín Galarraga, y «Justicia armada».

SANTOS SUAREZ: :GUADALUPE, LA CHINACA»

El mejor programa en español es el que tiene anunciado para hoy el elegante y confortable cine «Santos Suárez».

En tanda a las 5 y nocturna a las 8.15 se exhibirá revista, comedia, estreno de la simpática, original producción en español «Dos cadetes», con Sara García y Julián Soler y estreno de la grandiosa, regia, soberbia joya mexicana con preciosa música «Guadalupe la chinaca», con J. J. Martínez Casado, el Chato Ortín y otros.

Precios: Luneta 10 centavos y tertulia familiar, damas y niños 5 centavos y caballeros 10 centavos a todas horas.

Mañana: «Al compás de mis recuerdos» y «Tierra de promisión».

El viernes: «Yo soy la ley» y «El cowboy y la dama». Dos estrenos.

TOSCA: «Ruge la multitud»

«Tosca», el predilecto cine de las damas, sito en Diez de Octubre 1.007, entre San Francisco y Concepción, en la Víbora, con el teléfono F-3099, anuncia para hoy un programa excelente.

En tanda elegante a las 5 y nocturna a las 8.30 se exhibirá revista, comedia, estreno de la sensacional, grandiosa super-joya «Ruge la multitud», la última y más grande creación del favorito galán Robert Taylor, en el papel de un joven boxeador, secundado por Maureen O-Sullivan, Edward Arnold, Frank Morgan y otros y estreno de la emocionante producción policiaca «La vuelta de Arsenio Lupín», con Melvyn Douglas.

Mañana: «Sueño de juventud», con Deanna Durbin y «Escándalo matrimonial».

CUBA Y SALON ROJO: ESPLENDIDOS PROGRAMAS

Un gran programa es el que anuncia hoy el favorito cine «Cuba», de Suárez y Corrales. En tanda a las 5 y nocturna a las 8.15 se exhibirá revista, estreno de la simpática, original cinta «La condesa del antifaz», con Claire Trevor y estreno de la maravillosa, regia joya musical «Al compás de mis recuerdos», con Alice Faye, Tyrone Power, Don Ameche, música de Irving Berlin. Precios: damas y niños 5 centavos y caballeros 10 en la tanda y mayores 10 y niños 5 por la noche. Mañana: «Secretos de una actriz» y «La escuela del crimen».

Un espléndido programa, todo en español, anuncia hoy el simpático cine «Salón Rojo», de Monte y Antón Recio. En tanda a las 5 y nocturna a las 8.15 se exhibirá revista, comedia, estreno de la grandiosa joya musical mexicana «Noches de gloria», con Esperanza Iris y estreno de la bella, soberbia cinta en español «Noche ranchera», con Carmen Hermosillo y otros.

Precios: damas y niños 5 centavos y caballeros 10 en la tanda y mayores 10 y niños 5 por la noche. Mañana: «La pequeña amazona» y «Promesas doradas».

BELGICA Y VIOLETA: SIMPATICOS PROGRAMAS

«Bélgica»

Un grandioso programa para hoy, de estrenos y al precio de 5 centavos damas y niños en matinée y tanda. Se pasan en matinee y tanda y función de la noche, cartones y comedias, «El perfecto ejemplar», por Errol Flyn y Joan Blondell y «El genio del crimen», por Edward G. Robinson. Mañana: «Mis Broadway», por Shirley Temple y «Tierra de promisión», por Don Ameche. El sábado y domingo «El cowboy y la dama».

«Violeta»

Selecto programa para hoy a 5 centavos todos en matinée y tanda, con cartones por Mickey Mouse, «Allá en el Rancho Grande», por Tito Guizar y «Abnegación», por Ena Best. Mañana: Cartones por Popeye, «El embrujo del Trópico», por Tito Guizar y «Amapola del camino», copia nueva, por Tito Guizar y Chato Ortín; precios bajos. El sábado: «Hombres de mar». «El domingo: «María», en español.

TEATRO
LA COMEDIA
JUEVES 23 ¡A LAS 12 p. m.!
REGIA FUNCION EXTRAORDINARIA
CON EL ESTRENO DE LA REVISTA DE ACTUALIDAD
"UN VIAJE A MEJICO"
ORIGINAL DE A. RODRIGUEZ
Y MUSICA DE ELISEO GRENET
UN EXITO MAS DE GARRIDO-PIÑERO
SEPARE SU LOCALIDAD CON TIEMPO A-6737

M.E.C.D. 2016

SANIDAD DOTARA A LAS JEFATURAS LOCALES MATERIAL RODANTE NECESARIO, CONSTRUIDO EN SUS TALLE

HABANERAS

LA MODA ACTUAL

MODELOS INFANTILES

Esta traviesa y linda niña está cogiéndole los polvos a la mamá, para completar su arreglo...

Aunque yo creo que es un error el estar tocando y arreglando con frecuencia la cabeza de las niñas, algunas de ustedes insisten en dar a su pequeña una ondulación permanente para que luzca como Shirley Temple o alguna otra niña que goza de gran popularidad.

El rizar el cabello de las pequeñas sin dañarlo requiere una técnica muy especial por lo que solamente debe confiarse la cabeza de éstas a personas babilidosas o bien adiestradas en este ramo. El pelo suave de la niña debe protegerse de una sequedad absoluta durante la operación del rizado, y cada residuo de ácido dañino debe removerse del cuero cabelludo una vez que el cabello ha quedado ondulado.

El permanente, sin electricidad, no es nada nuevo, pero la solución que se usa ha sido mejorada grandemente. La regulación del tiempo es importante y también lo es la vuelta del cabello, ya que cualquier pequeña se cansará y aburrirá soberanamente si tiene que permanecer sentada largo tiempo. La permanente de «papelillos» puede darse rápidamente, contando con que el operador sea competente, y el resultado será unos preciosos rizos que parecen naturales. Hasta ahora, según tengo entendido, esta forma de ondulación se usa solamente en las grandes ciudades.

EL CUIDADO DE LAS PIELES

Cuando se posee una piel legítima, ya sea en forma natural, de capa o como abrigo debe tenerse buen cuidado, al pasar el invierno, de guardarlas en un lugar seco bien desinfectadas, donde no puedan ser picadas por las diferentes plagas de insectos que las destruyen en poco tiempo.

Para tener la seguridad de que esas pieles están en buen sitio reservado para ellas, en una nevera donde reciban el frío seco de un acondicionamiento especial, es necesario acudir a **Mme. Rosell**, en Refugio 4, que es la única hoy en Cuba a quien pueden entregársele esas piezas valiosas en la confianza de que ha de cuidarlas en la forma adecuada que se guardan en las capitales de Europa y Estados Unidos.

NOTAS DE DE PARIS

Las novedades más importantes en las colecciones de telas para primavera y verano en París son las sedas estampadas. Cada tipo de tela de seda, desde el tul vaporoso hasta el otomano doble se ve en los estampados. Hay una variedad inusitada en diseños y colores, lo cual asegura su puesto en la alta moda. Los trajes elegantes llevarán su diseño estampado enteramente moderno.

Los moirés estampados vienen ahora secundando a los moirés lisos de moda este invierno. Ducharne presenta algunos moirés estampados lindísimos. Coudurier tiene diseños convencionales y florales. Sus moirés «Faconnés» han alcanzado un éxito inmenso, especialmente uno con un dibujo de espigas de trigo.

Muchos de los nuevos estampados chez Bianchini han sido separados por los principales couturiers para sus colecciones próximas. Las combinaciones de negro y blanco y los estudios en gris son de gran interés. Un dibujo floral que goza de gran preferencia luce un diseño de lilas blancas esparcidas sobre un fondo de organza negra. Otra tiene un dibujo floral de grandes orquídeas blancas cubierto con un diseño en forma de encaje sobrepuesto. Otro dibujo de sabor victoriano es en forma de grandes bouquets con orlas de encaje de papel.

Los motivos de la comedia italiana templados por una influencia surrealista se ven en algunos de los más lindos estampados. Bianchini, por ejemplo, presenta uno de caretas negras orladas con encajes en combinaciones con rosas rojas. Otro dibujo presenta las caretas en miniatura en grandes grupos unidas con lazos de cintas, y un tercer diseño es de abanicos y flores. A esta misma categoría pertenece el nuevo diseño de Coudurier, de cinturones, hebillas y nudos de cinta.

En el mismo sentido de la comedia, aunque algo más transportado, es un chiffón estampado de Bianchini, de cuya tela Vionnet acaba de hacer un pedido grande. El dibujo presenta globos de múltiples colores impulsados por el viento. Una seda tipo flamenco estampacada con sombrillas invertidas por el viento es otro de los diseños preferidos

REGALOS ELEGANTES

Una obligación que adquirimos al hacer la vida social activa sostiene el cambio de atenciones y el debido mantenimiento de las obligaciones siempre que se presente la ocasión en una boda, un bautizo, una petición o un santo.

Para las correspondencias próximas queremos indicar que la **Casa Potin**, establecida en O-Reilly 37, tiene un surtido de estuches de bombones de las mejores marcas, así como los dulces finos, pasteles y cakes que presentan en bandejas decoradas.

A LEON ICHASO

Mi recuerdo.

Las letras están de duelo,
Y en el alma hondo dolor,
Falta la pluma maestra
De un periodista de honor.
Fué la vida limpia y recta
De este hidalgo caballero,
La amistad fué pura rosa
Que cultivó con esmero.
Y al dejarnos para siempre,
Presos de intensa emoción,
¡Hay lágrimas en los ojos,
¡Y luto en el corazón!

René Sánchez Pérez.

MENU DEL DIA

Almuerzo.
Cantaloup.
Huevos Bechamel.
Ragout de carnero.
Arroz blanco. Platanitos.
Huevos a la nieve.

Comida.
Grape fruit.
Puré Saint Germán.
Pollo asado al horno.
Ensalada de aguacate.
Helado de mamey.

RECETAS DE COCINA

Habichuelas en crema.

Se salcochan las habichuelas, preparándose aparte una crema con una taza de leche, dos de harina de Castilla, una de mantequilla, dos de queso rallado, una yema cruda, perejil, sal, pimienta y nuez moscada. Se echa en ella las habichuelas, teniéndolas al fuego, y cuando la salsa se haya espesado se cubre con polvo de galleta dorándola al horno o con brasas por encima.

M. R. de FONTANILLS

DEMENTE A MAZORRA

Por haber dado muestras de demencia fué recluido en el Hospital de Mazorra, José Lameiras Llanes, de 45 años y vecino de Lamparilla 420.

ARROLLADO POR UN AUTO

José Martínez Alvarez, vecino de Teniente Rey 113, sufrió lesiones menos graves, al ser arrollado en Industria y Colón por un auto cuyo chofer se dió a la fuga.

ESTARA REGIDA LA CAJA DE RESARCIMIENTOS POR CINCO MIEMBROS ADMINISTRATIVOS

Los pagos que acuerden los Tribunales de Justicia se efectuarán por el orden en que se declaren. Los bienes inmuebles se inscribirán en los Registros

Para dejar reglamentada la Caja de Resarcimiento, de acuerdo con el nuevo Código de Defensa Social, ha sido firmado el Decreto cuya parte más interesante reproducimos:

Por el artículo segundo se dispone que los pagos se harán por el orden en que sean declarados a las víctimas de los delitos a contravenciones, las indemnizaciones, reparaciones o pensiones que se fijen en las sentencias dictadas por los Tribunales.

Por el artículo tercero se dispone que las indemnizaciones se abonarán únicamente con los fondos propios de la Caja de Resarcimiento, que se ingresarán:

A) Con las cantidades que le fueren satisfechas en concepto de responsabilidad civil.

B) Con el tanto por ciento que procediera del trabajo de los reclusos de acuerdo con los artículos 90 y 91 del Código Social.

C) Con el importe de las multas hechas efectivas por los Juzgados e impuestas y hechas efectivas por los Juzgados y Tribunales.

D) Con las donaciones que se hicieren a la Caja.

E) Con la herencia vacante de la víctima o de los responsables de un delito.

F) Con el importe de los bienes decomizados, efectos o instrumento del delito.

G) Con el importe de las indemnizaciones no reclamadas durante dos años después de la firmeza de la sentencia.

H) Con los dineros ocupados como cuerpo del delito no reclamado al año de ser firme la sentencia.

I) Con los intereses que produzcan los caudales que se impusieran por la Caja.

J) Con las cantidades que en los presupuestos generales se fijen para el sostenimiento de esa Caja.

Por el artículo cuarto todas las cantidades y efectos públicos de alto valor serán ingresados en la Tesorería General de la República para la custodia, bajo la responsabilidad del secretario de Hacienda.

En el caso de tratarse de bienes inmuebles se inscribirán en el Registro de la Propiedad a que corresponda.

Los fondos de la Caja de Resarcimiento no podrá ser objeto de embargo, reclamaciones ni retenciones de ningún género, quedando prohibido disponer de los mismos para darles otro destino.

La Caja de Resarcimiento estará regida por un Consejo de Administración integrado por cinco miembros, que tendrán carácter de delegados del Presidente de la República, de los secretario de Hacienda, Justicia y Gobernación y del Consejo Superior de Defensa Social.

Inauguran hoy su Exposición los Clubs Agrícolas

Tendrá lugar en el edificio de la Secretaría de Agricultura, a las once de la mañana. Marcas

A las once de la mañana de hoy, en el edificio de la Secretaría de Agricultura, se inaugurará la Exposición Nacional de los Clubs Agrícolas para Menores, en la que se podrán apreciar hermosos ejemplares de aves de pura raza y notables productos hortícolas de aombroso desarrollo.

Dicha exposición demostrará la fructífera enseñanza que reciben los menores pertenecientes a dichos clubs, para beneficio del futuro campesino.

Títulos expedidos

El Subsecretario de Agricultura, doctor Gustavo E. Perea, ha firmado los siguientes títulos expedidos por el Negociado de Registro Pecuario y Marcas de Ganado.

Juan Bruna Garrido, Blas Mujica Méndez, Bertha Zamora Carmenate, Juan Felipe de Paz, Miguel Hernández Bienes, Manuel Cancio Luna, Rómulo Brizuela Castellanos, de la provincia de Santa Clara.

Y José Camblor Pandiella, de la provincia de Camagüey.

ACUSADO DE HURTO

Antonio Masiquis Landeta, vecino de Concepción entre General Lee y Boquete, fué acusado por José González López, vecino de Reina 19, de haberle sustraído cinco pesos del bolsillo al abrazarlo en el Parque de la Fraternidad, como agradecimiento de haberle pagado un sanwich.

La prensa extranjera dedica elogios a las publicaciones literarias que ha editado el Ayuntamiento habanero

Son doce folletos de distintos autores casi todos son de carácter bibliográfico. La Alcaldía de Port-au-Prince denomina **José Martí** a una de sus principales Avenidas

En el Departamento de Cultura del Municipio de La Habana se informó hoy del gran número de periódicos y revistas extranjeros que se han referido con encomio, en estos últimos tiempos, a las publicaciones editadas últimamente por la Biblioteca Municipal, hoy bajo la dirección del doctor Fermín Peraza Sarauza.

Dichas publicaciones son las siguientes:

Serie A): «Varona-Martí-Luz Caballero». Folleto, 51 páginas.

1—«La Biblioteca Municipal durante el año económico de 1934 a 1935». Folleto, 44 páginas, Habana, 1935. (Agotada).

2—«Memoria de los Trabajos Realizados por la Biblioteca Municipal de La Habana durante el Año Económico de 1935 a 1936». Folleto, 27 páginas, Habana 1936. (Agotada).

3—«Memoria de los Trabajos Realizados por la Biblioteca Municipal de La Habana durante 1 Año Económico de 1936 a 1937». Folleto, 29 páginas, Habana, 1937. (Agotada).

4—«Memoria de los Trabajos Realizados por la Biblioteca Municipal durante el Año Económico de 1937 a 1938». Folleto, 27 páginas, Habana, 1938.

Serie B.) Cultura Popular:

1—«Varona-Martí-Luz Caballero». Folleto, 51 páginas, Habana, 1936. (Agotado).

Trabajos leídos y discursos pronunciados en los actos públicos de conferencias celebrados en la Biblioteca Municipal de La Habana, los días 19 de noviembre de 1934, 28 de enero y 14 de julio de 1935.

Sumario: «El Aniversario y la Biblioteca», por Fermín Peraza y Sarauza; «Varona en la Cultura Nacional», por José María Chacón y Calvo; «El Pensamiento de Varona en la Filosofía Social», por Elías Entralgo; «Martí y el Libro», por Félix Lizaso; «José de la Luz y Caballero y la Biblioteca de la Sociedad Económica», por Francisco González del Valle; «Don José de la Luz y Caballero», por Manuel I. Mesa Rodríguez.

2—«Ideario Político de Varela». Folleto, 35 página, Habana, 1936. (Agotado).

Conferencia leída en el acto público de exposición de libros de la Biblioteca Municipal de La Habana, el día primero de marzo de 1936.

Sumario: Nota de Introducción», por Fermín Peraza Sarauza; «Presentación de Gay Calbó», por José L. Franco; «El Ideario Político de Varela», por Enrique Gay Calbó.

3—«El P. Benito Viñes, S. J. y su Obra Científico-Humanitaria al frente del Observatorio de Belén». Folleto, 30 páginas, Habana, 1937. (Agotado).

Conferencia leída en el acto público de exposición de libros sobre el P. Benito Viñes, S. J., celebrado en la Biblioteca Municipal de La Habana, el domingo 26 de julio de 1936.

Sumario: «Nota de Introducción., por Fermín Peraza Sarauza; «Presentación del P. Mariano Gutiérrez Lanza, S. J.», por Esteban de Varona; El Padre Benito Viñes y su Obra Científico-Humanitaria al frente del Observatorio de Belén, por Mariano Gutiérrez Lanza, S. J.

4—«El Ideario de Varona en la Filosofía Social». Folleto, 54 páginas. Habana, 1937. (Agotado).

Conferencia leída en el homenaje y exposición de libros dedicados a la memoria de Enrique José Varona, celebrado en la Biblioteca Municipal de La Habana, el día 19 de noviembre de 1934, primer aniversario de su muerte.

Sumario: «Nota de Introducción», por Fermín Peraza de Sarauza; «El Ideario de Varona en la Filosofía Social», por Elías Entralgo.

5—«El Arte de Manejar los Libros» Folleto, 25 páginas, Habana, 1937. (Agotado).

Conferencia leída el día 31 de enero de 1937 en el teatro Campoamor de La Habana, bajo los auspicios y para los socios de la Institución Hispanocubana de Cultura.

Sumario: «Nota de Introducción», por Fermín Peraza Sarauza; «El Arte de Manejar los Libros», por Homero Seris.

Serie C.) Guías Bibliográficas.

1—«Guía Bibliográfica sobre Máximo Gómez Báez, 4 páginas, Habana, 1936. (Agotado).

Sumario:

I—Trabajos de Máximo Gómez.

II—Trabajo sobre Máximo Gómez.

Publicada en el Centenario del Generalísimo Máximo Gómez.

2—«Guía Bibliográfica sobre José Martí», 4 páginas, Habana, 1937. (Agotado).

Sumario: Trabajos de José Martí.

Serie D.): Indices de Revistas Cubanas.

1—«Indice de la Revista Cuba». Folleto, 87 páginas, Habana, 1938. (Agotado).

Sumario: «La Revista de Cuba, su Vida y su Influencia», por Ricardo del Monte; «Indice de la Revista de Cuba.

I—Indice general.

II—Indice de materias, por Fermín Peraza Sarauza.

Se estima en la Municipalidad habanera que esos elogios de la prensa extranjera, constituirán un nuevo estímulo para que el Mayor de la Ciudad, doctor Antonio Beruff Mendieta, realice al fin su proyecto de fabricación de un edificio para la Biblioteca en el parque de Trillo.

Denominada «José Martí» una Avenida de Port-au-Prince

El alcalde de la hermana ciudad de Port au Prince, señor Rafael Broward, ha comunicado a su colega de La Habana, doctor Beruff Mendieta, que dicha ciudad, cumpliendo acuerdo tomado en la sesión plenaria del Primer Congreso Panamericano de Municipios, celebrado recientemente en la capital cubana, ha designado con el nombre de nuestro Apóstol José Martí a una de sus principales Avenidas.

Se trata de un señalado homenaje a Cuba.

Celebra hoy sesión la Junta de Amillaramiento

Para la sesión ordinaria que celebrará hoy, martes, la Junta de Amillaramiento del Municipio, su secretario señor Eduardo Agaisse ha preparado 150 expedientes de rectificaciones de rentas y 35 recursos que serán tratados en la misma.

Se espera que asistan todos los asesores de dicho organismo.

Movimiento de fondos

El movimiento de fondos tenido por el Municipio en el día de ayer, fué el siguiente, según la nota oficial facilitada por la Contaduría:

Recaudación por corriente $2,803.19 por resultas $1.222.01 para el Concejo, $560.63; y por plumas de agua, $1.074.54.

Además existía ayer en las arcas municipales $400,623.44, divididos en los siguientes conceptos: corriente, $4,118.47; resultas, $40,704.01; Concejo, $45,125.78; presupuesto extraordinario, $43.82; depósitos del Estado, $76,722.70; del Acueducto, $6,201.25; y varios, $232,707.40.

Declara sin lugar el Juez de 1ra. Instancia del Centro la demanda de desahucio contra el Central Araujo

Absuelta la demandada Compañía propietaria de ese ingenio. Por $5,335 fué adquirido en subasta el establecimiento de Muralla, 322. Es abierta la caja de la bodega «El Cañón»

(NOTICIAS DE LOS JUZGADOS DE PRIMERA INSTANCIA)

El doctor Enrique Rubio Linares, Juez de Primera Instancia de Almendares, dictó ayer sentencia en los autos del juicio de desahucio establecido por la Compañía Azucarera Guedes, S. A., contra la Compañía Industrial Guedes, S. A., declarando con lugar la falta de personalidad en la actora y sin lugar la demanda de desahucio del ingenio «Araujo», perteneciente a la demandada.

POR $5.335, FUE ADQUIRIDO, EN SUBASTA, UN ESTABLECIMIENTO

En la mañana de ayer se llevó a efecto la anunciada subasta del establecimiento situado en Muralla 322 y 324, tasado en 8 mil pesos, y embargado en los autos del juicio ejecutivo seguido por Samuel Maya Pérez contra Israel Behar y Compañía.

Hechos los correspondientes llamamientos por el Alguacil del Juzgado de Primera Instancia del Centro, ante el Juez doctor Rubio Linares, asistido del Secretario Manuel I. de la Fuente, no concurrieron postores. En ese estado, el Procurador Isidro Daumy a nombre de su manante, Samuel Maya, ofreció 5.335 pesos, suma que supera las dos terceras partes del valor de la tasación. Anunciada nuevamente, no fué superada, por lo que el Juez aprobó el remate a favor del señor Samuel Maya Pérez del referido establecimiento, con todas sus mercancías, muebles, y créditos activos.

PROCEDIO EL JUZGADO A LA APERTURA DE LA CAJA DE CAUDALES DE LA BODEGA EL CAÑON

Nuevamente se constituyó en la tarde de ayer, el Juzgado, en el establecimiento «El Cañón», situado en Luyanó, en el cual, como recordarán nuestros lectores, fueron abatidos a balazos, su propietario el señor Francisco González García y su dependiente Adolfo Tablón.

El doctor José del Valle Moré, asistido del Secretario doctor Gerardo Castelló, procedió con el auxilio del cerrajero Salvador Martorell, a la apertura de la Caja de Caudales que se encontraba sellada por disposición de dicho tibunal, desde el sábado rltimo.

A últimas horas de la tarde, se encontraba el Juzgado actuando en la terminación del inventario.

INCAPACIDAD

Por auto de ayer, el señor Juez de Primera Instancia del Centro, doctor Enrique Rubio Linares, por ante el Secretario Gabriel Lafuente, declaró incapacitado a Juan Mederos y Roger para administrar sus bienes y regir su persona.

PENSIONES

El doctor Manuel R. Zaldívar, Juez de Primera Instancia de Almendares, dictó auto ayer ante el Secretario Hermógenes A. Giménez, concediendo una pensión a favor de Sixta Monar, como viuda de Hermenegildo Antonio Cubas y Geli, sargento primero del Ejército Libertador. Le corresponde el 75 por ciento de 480 pesos anuales.

—También el Juez de Primera Instancia del Este, doctor Eduardo C. Lens, ante el Secretario Diego Rodríguez, dictó auto concediendo una pensión igual al 75 por ciento de la que le correspondería al causante, Antonio Santana Castroverde, soldado del Ejército Libertador, a favor de la señorita Susana de las Mercedes Santana, en su condición de hija.

DEL DECANATO

El Notario de esta Capital, Ismael Goenaga, comunicó ayer al Decanato de los Juzgados, haber iniciado la declaratoria de herederos de Alfredo Rafael Candelario Broderman y de Vignier.

—También informó al Decanato el Notario Virgilio Sánchez Ocejo, haber intervenido en la subsanación del error que padece el acta de inscripción de matrimonio de la promovente Rogelia Piña con Evaristo Carreño.

RELACION DE LOS ASUNTOS CIVILES TURNADOS AYER

Exhortos

De Marianao en divorcio por Prudencia Bacardí contra Justo Santiago Rodríguez al Oeste.

De San Antonio de los Baños en posesorio por Manuel Coto al Este.

Inscripción de nacimiento

José Hernández Perdomo, al Centro.
María Mora Pérez, al Oeste.
Mercedes Salazar, al Este.
Antonia Fernández, al Norte.
Margarita Valdés, al Oeste.

Pensión de veterano

Manuel Bazán Aguilera, al Oeste.
María Sánchez, pensión de José Pérez Vega, al de Almendares.

Jubilación

Emelina Hernández, pensión de Alberto García al Centro.

Declaratoria de herederos

Telesforo Patiño Martínez, al Centro.
Estrella Oliva, al Norte.
Antonio Trigo y Chao y de María Díaz Rodríguez, al Oeste.

Incapacidad

María Isabel García y Marcurán, al Sur.

Hipotecario

Carmen Carreira y Silveira contra sociedad de gananciales de Marcelina Gandarillas y Arellano y Pedro Lago Pereira y contra los mismos por sí sobre hipoteca del solar número 14, Manzana 28, Reparto Lawton, al Oeste.

Menor cuantía por pesos

The Steel Products Co., contra Adolfo J. Reed, al Norte.
Ernesto José Sarrá Hernández contra Evangelina Valdés, al Sur.
Ernesto José Sarrá Hernández contra Pablo González, al Oeste.
Atanasio Granados contra José Marton Noguera, al Este.

Mayor cuantía por pesos

Lejarza y Compañía, contra Barredo y Compañía, al Almendares.
Emilia Romero y García como madre de los menores María Teresa y Manuel Alonso y Romero contra Mercedes Cano Fernández, al Norte.

Divorcios

Francisco Viñal contra Pilar Garreta, al Este.
Alberto Pereira contra Antonia Muñoz, al Sur.
Inés López contra Manuel García, al Oeste.

GRAVE ACUSACION

El vigilante 2472, detuvo a Israel Berestein, vecino de Compostela 831, por haberlo sorprendido cuando criticaba la actuación del Juez Correccional Nocturno del Primero, por haber condenado a 300 pesos de multa a un compatriota suyo nombrado Julio.

No autorizarán ningún embarque de frutas cuando el exportador tenga pendiente alguna póliza

Tuvo un buen día la Aduana de La Habana, pues recaudó $125,839. Movimiento de barcos. Los aviones mantienen su record de pasaje. Otras interesantes notas porteñas

El doctor Miguel A. Varona Guerrero, director administrador de la Aduana de La Habana, ha dictado la siguiente circular relacionada con los embarques de frutas y vegetales:

Teniendo en cuenta que algunos embarcadores de frutas y vegetales no cumplen el compromiso que tienen contraído de presentar las «pólizas» dentro de las 48 horas posteriores a la salida de la mercancía, y que han desatendido reiteradamente los ruegos y requerimientos de la Administración para terminar con el sistema implantado, con esta fecha he trasmitido las instrucciones necesarias para que no se autoricen los embarques, si el exportador tiene pendiente la presentación de alguna «póliza» correspondiente a otro embarque, del que ya hubiesen transcurrido las 48 horas de plazo que se conceden para llenar ese requisito.

Y lo comunico a usted para su conocimiento, y con el fin de que tome las medidas necesarias para evitarse el perjuicio que pudiera irrogarle la aplicación de esta orden que trasmitido.

De usted atentamente,

Dr. Miguel A. Varona,
Director-Administrador..

La recaudación

Durante el día de ayer la Aduana de La Habana recaudó $125,839.00.

El «Ulúa»

Procedente de New Orleans, llegó ayer mañana el vapor americano «Ulúa», que trajo carga general y 14 pasajeros con destino a La Habana, así como carga y 99 pasajeros en tránsito para Centroamérica, hacia donde siguió viaje dicho buque hoy por la madrugada.

El «Oslofjord»

El trasatlántico noruego «Oslofjord», llegó ayer de New York, vía Kingston y Cristóbal, en viaje de excursión, con cuatro pasajeros para La Habana y 458 turistas en tránsito.

Entre los excursionistas figuran los turistas Richard Ames, Edward Blanchar, Louise Campbell, Mauriel Daniels y otros.

Un yate

Directo de Key West llegó ayer el yate de bandera americana «Peregrín», en el que viajan su propietario Mr. Ray Pobbleton, su esposa y dos amigos.

De Miami llegaron ayer al aeropuerto del Arsenal, los aviones de la Pan American Airways Inc., marcados con los número NC-752-V., NC-15375, NC-822-M. y NC-16735, los cuales trajeron numerosos pasajeros en su mayor parte turistas.

Por esta vía salieron para Miami 155 pasajeros, entre los que figuran el señor Federico Macías, Stephen Bancroft.

El «Cuba»

Procedente de Tampa, vía Key West, llegó ayer tarde el vapor americano «Cuba», correo de la Peninsular y Occidental SS. Co., que ha traído carga general, correspondencia pública y 374 pasajeros, turistas en su mayor parte.

El «Evangeline»

Anoche regresó a Miami el vapor americano «Evangeline», de la Peninsular y Occidental SS. Co., que lleva numerosos pasajeros, en su casi totalidad turistas.

El «Iller»

El vapor alemán «Iller», arribó ayer mañana de Tampico, Veracruz, Puerto Rico y Progreso, con carga general y siete viajeros en tránsito.

El mencionado barco, que siguió viaje ayer tarde para puertos europeos, ha tomado en La Habana 750 toneladas de productos cubanos.

El «Vestland»

En lastre llegó ayer de Antilla, el vapor noruego «Vestland».

Las salidas

Durante el día de ayer salieron los siguientes vapores: «Georgic», «Pilsudski», «Transylvania»», «De Grasse» y «Britannic» para New York, este último vía Nassau; Evangeline» para Miami e «Iller» para Amberes.

Trasbordo en alta mar

Con carga de pescado, llegó ayer de la mar, el vivero «Mary G. Llarena. Cuando el doctor Díaz, médico del puerto se constituyó a bordo para pasarle la visita de inspección médica reglamentaria, fué informado que el día 20 del pasado mes fué trasbordado al vivero «Machina» que se dirigía a La Habana, un marinero que padecía de un adolencia en la espalda.

El «Machina» arribó a La Habana hace más de diez días.

Notas breves

Directo de New York arribará hoy por la mañana el «México», que trae 65 toneladas de carga general y 23 pasajeros.

—El turbo eléctrico americano «Quirigua», llegará esta tarde de New York, con 27 pasajeros, 253 sacos de correspondencia y 891 toneladas de carga general.

—Es esperado hoy de Miami el vapor americano «Florida», de la Peninsular y Occidental SS. Co.

—Procedente de Hamburgo y conduciendo carga general es esperado hoy el vapor alemán «Idarwald».

—El ferry americano :Estrada Palma» llegará hoy de Port Everglade, con carga general.

ORDENA EL SECRETARIO RAP CONSTRUCCION DE 20 CAR "IOWA" MAS Y 35 "PICKE

Recibe a diario el doctor Costales el ruego de las fuerz vivas de muchos Términos Municipales solicitando m para los mismos. Contaminadas las aguas del río Gu

Conforme publicamos hace varios días, en los talleres y garages de la Secretaría de Sanidad y Beneficencia se ha terminado la construcción de veinte carros Iowa y 35 carros Pickers, para el servicio de recogida de basuras de las poblaciones del interior de la Isla más necesitadas, pero como quiera que el doctor Costales Latatú, no sólo lo pudo comprobar durante su recorrido reciente por varias provincias, sino por los ruegos que vienen haciendo a diario las clases vivas de muchos términos municipales de que los doten de material rodante indispensable para mantener en buen estado sanitario las poblaciones, el Jefe de la Sanidad ha ordenado la construcción de veinte carros Iowa más y otros tantos carros Pickers, con vista de la verdadera situación de la mayoría de las jefaturas locales cuyos servicios son deficientes debido a ello.

Entre las últimas comunicaciones recibidas por el doctor Costales reclamando mejoras urgentes, figura la de la Cámara de Comercio, Industria, Agricultura y Propietarios de Camajuaní, en la que da cuenta de la falta de carros y mulos suficientes para mantener la población en buen estado higiénico, pues las basuras no pueden ser recogidas puntualmente, así como tampoco existen cajas recogedoras de basuras, dando por resultado que los vecinos las arrojan a la vía pública provocando malos olores y criaderos de moscas y otros insectos.

También solicita la citada Cámara de Comercio de Camajuaní la presencia de un ingeniero sanitario que estudie los desagües de la población que en la forma actual, ocasionan el estancamiento de las aguas con todas sus consecuencias perjudiciales para los vecinos.

El Secretario de Sanidad espera que con la cooperación que siempre ha demostrado en bien del Departamento el personal de los talleres, poder terminar lo antes posible la construcción de los nuevos carros, para su inmediata distribución entre las jefaturas locales más necesitadas.

Aguas contaminadas

El Director de Sanidad, cumpliendo instrucciones superiores, ha ordenado a los jefes locales de Alto Songo y El Caney investiguen inmediatamente qué industria establecida en los alrededores ha contaminado las aguas del río Guaninicum, dan de acuerdo con lo que los artículos 7 y 15 de las Ordenanzas Sanitarias.

Inmunización

El Jefe local de Sanidad rón ha comunicado a la dad haber intensificado la ción antitífica entre los los barrios Tamarindo donde comprobó la existenci rios casos de fiebre tifoidea.

El Jefe local de Chambas ha informado estar revacuna tra la tifoidea a los habita término al comprobar la de un atacado de fiebre tifo

Y, el Jefe local de Puerto ha solicitado el envío de ma tidad de vacuna antitífica tir un pequeño brote de tifo el barrio Estrada, teniendo pósito de inmunizar a toda la ción escolar que es bastante rosa.

La venta de guarapo

Posiblemente la Junta Nacio Sanidad conocerá hoy de un del Jefe local de la Habana Finlay, recomendando se regul el expendio del jugo de caña minado «guarapo», figurando gación de que dichos comercio gan su licencia sanitaria, el nal provisto de carnet de sa como que los locales estén ad dos a las disposiciones vigentes.

El saneamiento de Santiago de

Por teléfono de larga distanc bió ayer el doctor Costales con el Jefe local de Santiago de ba, el que informó de las me adoptadas para el saneamiento ciudad, así como de la coope que le prestan las clases vivas población.

El precio de las medicinas

Ha sido remitido a la Gaceta cial el decreto firmado por el del Estado a propuesta del Se tario de Sanidad, designando al tor Peña, Director de Sanidad, delegado del Departamento an Junta Asesora del Secretario de mercio para la regulación del cio de las medicinas.

Renuncia

Igualmente ha sido remitido Gaceta Oficial para su publica el decreto por el que se le ac la renuncia al doctor Arturo Ro guez, del cargo de Jefe local de ciudad de Santiago de Cuba.

Pide la Cámara de Comercio que sea obtenido con cuidadoso estudio, el decreto regulando las inmigracione

De aplicarse en la forma acordada, se perjudicaría a los inversionistas, restringiéndose la entrada de capitales y dañaría a los familiares de diplomáticos acreditados a

Una comisión de la Cámara de Comercio de Cuba, presidida por el señor Juan Sabatés, visitó ayer mañana al Secretario de Hacienda, Dr. García Montes, tratando acerca de distintos reparos que hacen al decreto presidencial que regula la inmigración.

Según nos informaron dichos comisionados, en ese decreto existen preceptos que, de cumplirse, paralizarán definitivamente entrada de pasajeros en el país, porque entre sus restricciones, figuran las personas de capital que puedan ser inversionistas en nuestro país y también afecta a los familiares de los diplomáticos extranjeros acreditados en Cuba.

Uno de los comisionados declaró que había sabido que al redactarse los decretos promulgados por Estado y Hacienda, no se había oído al personal experto de la Dirección General de Inmigración, cuyos funcionarios, por los años que llevan desempeñando su labor, conocen perfectamente cuáles son las necesidades en cuanto a medidas migratorias.

Explican que esto les hace temer que sigan los errores, los cuales seguirán causando, no solo malestar a los pasajeros, sino que darán lugar a la intervención de diplomáticos extranjeros en beneficio de sus compatriotas que pasan por nuestros puertos. Agregan que ahora se está redactando el reglamento para el decreto número 55, lo que aconseja que se proceda con más cautela.

La Comisión salió complacida de la visita al Secretario de Hacienda, que prometió llevar el asunto a la Dirección de Consultoría, por si había que hacer algunas modificaciones al decreto No. 55.

Otras visitas

También estuvo en la Secretaría de Hacienda una comisión de la Pan American, la que trató sobre el adeudo pendiente del Estado con dicha compañía por tratarse de correspondencia aérea, del servicio local e internacional.

También los doctores Pastor del Río y Vicente Tejera, se entrevistaron con el Dr. García Montes, para conocer la fecha en que el Dr. García Montes, pronunciará una conferencia en el Centro de Estudios, Producción y Reformas Sociales.

Una transferencia

Por decreto presidencial, a propuesta del Secretario de Hacienda, se autoriza una transferencia de crédito por $45.000.00 entre consignaciones del presupuesto de la Secretaría de Comunicaciones, para la adquisición de valijas, candados rotatorios y otro material de cartería.

También se autoriza otra transferencia por $13.292.01 para la propia Secretaría, pero no dice para lo que será destinado.

Asiáticos en Tiscornia

El día 24 de enero último llegaron a este puerto los asiáticos Fong Ken y Manuel Lay, que quedaron retenidos en el Campamento de Tiscornia, donde continúan, por estimarse que está prohibida su entrada en Cuba por las disposiciones del decreto número 55-1939, en que se limitó a dos años el término para su retorno. Dichos ciudadanos chinos salieron de Cuba con permiso para una ausencia de tres años y por ello consiguieron que el Cónsul cubano de Hong-Kong, les visira los pasaportes.

El Cónsul de China en Cuba llama la atención acerca de lo sucesido y solicita que dado el carácter residente que tienen los individuos mencionados, sean autorizados a residir en la Habana, por no haber expirado todavía el término de tres años autorizado por los decretos números 738-34 y 532-36, ya derogados por el número 55-939.

Trata un hombre de apoderarse de los bienes de su muje

Como esa dama falleció y no existen herederos, él quiere adueñárselos, sin derecho

Evelio Jacinto Oliva García, ma de edad, vecino de Villanueva No. en Luyanó, presentó en la Fisca de la Audiencia una denuncia de de pojo de bienes vacante, contra individuo que trata de apoderarse la herencia dejada por la señora T sula Ferrer Alvarez.

En el escrito-denuncia expone va que la señora Ferrer falleció día 2 de diciembre de 1931, dejando como único heredero a su legítimo hijo Juan de Jesús, quien también dejó de existir el 28 de enero de 1934 cuando ambos residían en Paseo No. 3, en Marianao.

Con el propósito de apoderarse de los bienes, Joaquín Pérez Hernández esposo en segundas nupcias de Teresa promovió un juicio en el Juzgado de Primera Instancia, correspondiente sin tener derecho a ello, ya que las propiedades de la desaparecida, se había adquirido por herencia de su padre Vicente Ferrer, quedando por tanto la herencia vacante, al fallecimiento de los verdaderos herederos.

La Fiscalía envió el escrito-denuncia al Juez de Instrucción de la Segunda, pero éste la resistió por no ser de su competencia y si del Juzgado de Instrucción de Marianao, a que se le dará cuenta en definitiva.

Le llevaron un brazalete de oro que vale cuatrocientos pesos

Luisa Brown, de 42 años, turista y vecina del Hotel Plaza, participó a la policía que hallándose en el café Puerta Tierra, situado en Monserrate y Dragones, fué víctima de la sustracción de un brazalete de brillantes que aprecia en la cantidad de cuatrocientos pesos.

Sospecha la denunciante de un sujeto blanco que estaba sentado en la misma mesa y a la que ella le dió la copa para que tomara un sorbo, cosa que aprovechó para llevarse la citada prenda.

Hurto de un reloj

El doctor K. M. Hage, dentista residente en el hotel Parvley, dió cuenta a la policía que al salir del muelle le habían llevado un reloj de oro que aprecia en ciento cuarenta pesos.

Procesados el vigilante que hirió a su agresor y éste

El Juez de Instrucción de la Tercera dictó auto de procesamiento contra Daniel Alfonso, chauffeur que el días pasados agredió en Dragones y Amistad, al vigilante José B. Hom señalándosele fianza de mil pesos por homicidio imperfecto y atentado. Fué procesado también con obligación de apud-acta, el citado guardadorde orden, quien hirió de un balazo a Alfonso.

HURTO DE OTRA BICICLETA

Orlando Pérez Sainz, vecino de Virtudes 480, denunció a la policía que de la esquina de Lagunas y San Nicolás, le habían hurtado una bicicleta de su propiedad que aprecia en la suma de 35 pesos.

M.E.C.D. 2016

Después del alumbramiento

cuando el organismo ha sufrido duros choques;
cuando viene el decaimiento y la debilidad;
cuando existe el peligro de serias consecuencias;
Entonces, señora, necesita Ud. un tónico, que reconstituya sus fuerzas; que vigorice todo su sistema.
Y para eso no hay nada mejor que la

QUINA LAROCHE

El "AS" de los reconstituyentes

De Venta en Droguerías y Boticas

Depósito general:
20, Rue des Fossés-Saint-Jacques, Paris

512 C.

AMIENTOS PARA HOY EN EL TRIBUNAL SUPREMO Y EN LA AUDIENCIA DE LA HABANA

el Tribunal Supremo

lo Criminal: Homicidio, Labarrera. Homicidio. Alletrado, Andricaín. Hopedillo Pérez de la Osa; lemata.

lo Civil: Desahucio, Ladisita y Julián Sánchez, pontagú. Moratoria. Waldeable, Gómez y Hermanos in de Vaqueros de la Hante Bru. Queja, desahuel Carreño y Compañía S. A.. ponen Perera, iento. Rollo 206 de 1938, verbal, moratoria.

lo Contencioso-Administe Leyes Especiales: El tra la Comisión del Ser sobre reposición, letrain y Bolaños. Guillermina ntra decreto presidencial ub terminados sus servicios ela Normal de la Habana, Portela. El Estado conión del Servicio Civil, soción, letrados Gómez Roles (dos asuntos).

mera de lo Criminal: Raúl infracción postal, defensor de la Vega. Rolando de robo, continuación, defenra.

unda de lo Criminal: Ma y Joaquín Hernández, te estupefacientes, defensor Angel Suárez, falsificación, Carone.

Tercera de lo Criminal: Herrera, robo, defensor Francisco Pérez Alonso, uldefensor R. Palma.

Sala Cuarta de lo Criminal: Oscar López, infracción electoral, defensor Menció. Francisco Guerra. homicidio, continuación, defensor Carone.

Sala Quinta de lo Criminal: Pedro Loyola, robo, defensor De Villiers. Ricardo Fernández, Juan Pazos y otros, colocación y uso de explosivos, defensor Cremata y otros.

Sala Primera de lo Civil

Causa 451 del 38, Norte. Incidente. Hortensia Posada contra Mario Crusellas. Ponente, Canteds. Doctores Ochoa, Castellanos y Estévez. Procuradores, Hernández. Ochoa.

Causa 345 del 38, Este. Incidente. Ismael Jordán contra José Rodríguez. Ponente. Canteds. Doctor Santo Tomás. Procurador Noiset. Parte.

Causa 487 del 38. Almendares, Demanda incidental. José Sánchez contra «La Unión Latina», Compañía Nacional de Seguros, contra accidente del trabajo. Ponente, Canteds. Doctores Estévez, Michelena. Procuradores, Rodríguez, Ceballo.

Causa 630 del 38, Almendares. Testimonio de lugares en hipotecario. Juan Amozcua contra Elisio Rubira. Ponente, Canteds. Doctor Oteiza. Procurador, Villaverde

Causa 405 del 38, Sur. Mayor cuantía. Juan B. Madrigal contra The Royal Bank of Canada. Ponente. Canteds Doctores Batista y Muñoz. Procuradores, Pulgares, Carlés.

Causa 164 del 37, Norte. Mayor cuantía. Antonio García Alvarez contra Martín García. Ponente, Canteds. Doctores Bandujo(Banabria, Sabi y Cardona. Procuradores. Villaverde, Udaeta, Ferrer y Estrados.

Causa 1213 del 33, Almendares. Mayor cuantía. Enrique Ruiz contra Warren Brother Co. Ponente Casteds. Doctores Solana y Martínez. Procuradores, Medina y Villaverde.

NOR INTOXICADA

eña Rodríguez, de 3 años de Estévez 162, se produave intoxicación, al ingepastilla de permanganato.

CRONICA HABANERA

DEL GRAN CASINO NACIONAL. Una noche magnífica tendrá hoy el Gran Casino Nacional.

Como siempre, se dará cita allí una numerosa representación de la sociedad habanera para disfrutar de los innumerables alicientes que brinda y gozar de aquel ambiente tan exclusivo y elegante que reina en nuestro primer centro de recreo.

Desde primera hora se servirá un exquisito «dinner de luxe», pudiendo reservarse las mesas por los teléfonos FO-7548 y FO-7549, a Julio, el caballeroso y atento «maitre», que tiene para todos una frase amable.

Habrá doble show.

En el mismo ofrecerán sus más exquisitos números la pareja de bailes internacionales Georges and Jalna, cuya brillantísima actuación termina mañana, miércoles.

También se presentarán hoy por penúltima vez la exquisita bailarina española Angelita Campos y el aplaudido trío cómico The Wiere Brothers.

El baile estará a cargo de la orquesta Habana Casino y de René Touzet.

El jueves próximo tendrá el Casino Nacional una de sus más extraordinarias fiestas de la temporada, con motivo de esperar la gloriosa efeméride del Grito de Baire, que se conmemora el viernes.

Para ella se han hecho grandes preparativos.

Coincidiendo con tan grato acontecimiento, hará su primera presentación el nuevo show, contratado por la empresa del Casino, y del que podemos afirmar será el más completo de cuantos hemos visto.

Figura principal del mismo será la famosa pareja Medrano y Donna, bien conocida de la sociedad habanera por su anterior y brillantísima actuación, de la que todos guardan los más gratos recuerdos.

Medrano y Donna han sido contratados complaciendo a numerosas familias que solicitaron de aquella empresa, por distintos medios, la contratación de estos maestros del difícil arte de Tepsicore, que triunfarán nuevamente.

Además harán su debut esa noche otros artistas que acaban de ser contratados en los Estados Unidos y cuyos nombres podremos ofrecer en nuestra próxima crónica.

Ya se vienen concertando numerosos «parties» entre nuestras principales familias, por lo que podemos augurar que esta fiesta será un acontecimiento.

HORSE SHOW.—El próximo viernes, dando comienzo a las nueve y media de la noche, se llevará a labo en los terrenos del Jaimanitas Club un Horse Show para el que reina gran animación en nuestros círculos sociales.

Trátase de una fiesta hípica, interesantísima, otro de los números del programa combinado por el prestigioso Club Jaimanitas para conmemorar el décimo aniversario de su fundación.

Las invitaciones para asistir a esta fiesta, que concede el club, pueden solicitarse por conducto de los picaderos «Miramar» y San Jorge.

Habrá interesantes competencias.

Y se darán valiosos premios a los ganadores.

FELIZ ANIVERSARIO.—Diez años de casados, de feliz unión matrimonial, celebran en la fecha de hoy, el querido amigo Luis Trías, gerente del famoso jardín de su nombre y su gentil y encantadora esposa Lolita de la Concepción.

Hasta los estimados esposos, que han sabido granjearse las simpatías y el aprecio de toda nuestra sociedad, llegarán con tal motivo numerosas felicitaciones.

Reciban con estas líneas las nuestras, muy afectuosas.

EN MEMORIA DE SU SANTIDAD.—El próximo jueves día veintitres, se celebrará una gran velada en el Paraninfo de la Academia de Ciencias.

Ha sido dispuesta por el Consejo de San Agustín número 1390 de la Orden de Caballeros de Colón, que preside el doctor Manuel Dorta Duque, en memoria de su Santidad Pío XI.

Dará comienzo a las nueve de la noche.

PETICION DE MANO

Otro compromiso, grato y simpático, recoge nuestra crónica de hoy. Es la novia la dulce y gentilísima señorita Conchita Armenteros y Vázquez, hija del doctor Luis Armenteros y de su esposa, Consuelo Vázquez, cuya mano fué pedida en la noche del sábado para el caballeroso joven Rogelio Hernández y de la Cova, hijo de la señora Pura de la Cova viuda de Hernández.

El doctor Eladio Ramírez de León hizo la petición de rigor a nombre de la madre del novio.

Muy congratulada, colmada de flores, se ha visto con tal motivo la señorita Armenteros.

La boda será muy pronto.

Felicidades.

SIMPATICA BODA.—En la tarde del domingo último contrajeron matrimonio en la Parroquia de Jesús del Monte dos jóvenes estimadísimos en el seno de esta sociedad; la bella y gentil señorita Layda Domínguez y el señor Carlos Piñeiro.

La gentil y simpática pareja fué apadrinada por la joven señora Graziella Piñeiro de Capellín, hermana del novio, y el señor José Luis Domínguez, padre de la dulce «fiancée».

Desde «El Fénix», el jardín del gran mundo, llegó a manos de la encantadora Layda el ramo nupcial.

Era un bellísimo modelo de freesias, la linda y fina flor, tejido con el arte y el «chic» de aquellos floristas maestros.

Como testigos firmaron, por ella, los señores Rafael Piñeiro, José Fuentes y Amado Capella, y por el novio, los señores José Cañate, Manuel Barrosa y Nicolás Díaz.

EL DR. MIGUEL DE MARCOS.—Con verdadero gusto consignamos que el premio «Justo de Lara» instituido por los grandes almacenes de «El Encanto» ha recaído esta vez en un compañero de tantos prestigios como el doctor Miguel de Marcos, periodista que honra la clase con su pluma brillante.

El doctor Miguel de Marcos, una de las columnas principales de nuestro colega «Avance», goza de sólidos afectos en esta casa, donde la noticia ha causado general complacencia.

Enhorabuena.

SANS SOUCI.— Se reunió el sábado y el domingo en los vastos dominios de Sans Souci, una concurrencia extraordinaria numerosa, en la cual predominaba el elemento turístico.

La sociedad habanera que tiene predilección por este lugar también dió realce a estas últimas fiestas, que siempre constituye epílogo obligado de todos los eventos nocturnos.

El show, en el cual toma parte la pareja de bailes españoles Luana de Alcañiz, y Juan Puerta, la bailarina española Adelina Durán, la pareja de rumba Elpidio y Margot y una pareja cómica es cada vez más aplaudido.

Citaremos algunos parties:

El señor José Gómez Mena y su señora Elizarda Sampedro, en una mesa con la señorita Rosario de Blanck y el joven Pancho Arango.

Los esposos José A. García Ordóñez y Gloria Montalvo, en un party de norteamericanos.

El ingeniero Antonio Santana y Alicia Acevedo, en una mesa con estas parejas: Gilda Díaz, y Raimundo Quiroga, Berta Sosa y Ricardo Rosa, Beba Andino y José Vital, Olivia Roa y Paquito Fernández y Elena Comas y Manuel Díaz.

Con el joven Julio Rabel y señora Margarita Zayas, estaban Eliseo Argüelles y Micaela Freyre, Chano Sampedro y Lala Carreño. Alfredo Hernández y Dolores Poey, Pedro Hernández Lovio y Mercedes Menocal y Juan Adriansens y Silvia Menocal.

La señora Teresa S. de Rodríguez, en un party con Queta Rodríguez y Raúl Washington, Ana María Acosta y Alberto Fernández Melgani. Otra mesita con Aníbal Recio y señora Daissy Curbelo, Paúl Curbelo y Lulú Sarrapiñana, Tomás Rojo y Dora Miyares, León Lleo y Margot Sobrino y la señora María V. viuda de Portela.

La señora de Somodevilla, con dos parejas Irma Somodevilla y Joe Kates y Elvira Pérez Vich y Chago Somodevilla.

Con el señor Gene de Castro, su bella esposa Renée Triay.

Otro party con el señor Fico Mejer y señora Hilda Sarrá, con los esposos Aguilera-Pollack.

El señor Ignacio Mendoza y Evelyn Salazar, en otra mesa.

Sans Souci se mantiene inalterable. Todas las noches se reúne en aquel alegre road gouse una gran concurrencia.

NOTAS BREVES.—Ha salido para Santiago de Cuba en viaje de negocios el señor Ignacio Abella, gerente de la firma doctor B. Abella e Hijos, deseándole una grata estancia y pronto regreso.

En días pasados y en la clínica del Vedado ha tenido un niño con toda felicidad la señora Carmen Saura de Camps.

En el mes de marzo dará comienzo un cursillo a las Antiguas Alumnas del Colegio «La Inmaculada» que ofrecerá la señora Pino Suárez, autora de un sistema de confección de sombreros originalísimo. Tenga muchos éxitos.

EN EL BILTMORE.—Una fiesta espléndida, lindísima, se celebró el sábado último en el aristocrático Jaimanitas Club.

Fiesta infantil de carácter carnavalesco que ofreció tan entusiasta sociedad como uno de los principales festejos con que viene conmemorando el décimo aniversario de su fundación.

Poco después de las tres de la tarde, hora en que dió comienzo la fiesta, reinaba la mayor animación en los dominios del club, que se veían invadidos por una legión de trescientos niños pertenecientes a nuestras principales familias.

A las cuatro de la tarde comenzó el desfile de niños por grupos de edades, ante el Jurado, compuesto por las distinguidas damas: señora Lily Longa, esposa del doctor Juan J. Arellano, presidente del club; Mrs. W. W. Caswell, Mrs. Scott Thompson, Mrs. James R. Stewart, señora Maggie Orr de Aróstegui, señora Elena de Cárdenas de Sardiña y nuestro querido compañero Conrado W. Massaguer.

Difícil resultó en verdad, para el Jurado, otorgar los premios, recayendo sin embargo la decisión favorable:

Entre las niñas de tres a cinco años, el primer premio, para la monísima niñita María Luisa Lobo, y el segundo para Aurorita Botifoll, vistiendo aquélla un magnífico traje de húngara y ésta muy bien caracterizada de tirolesa. Entre los varoncitos, obtuvieron el primero y segundo premio: Heriberto Lobo, de húngaro y Carlitos Deschapelles, de holandés.

Del grupo de seis a nueve años, resultaron agraciadas: Silvia Mestre, muy simpática de novia escandinava y Silvia Martínez, en rico traje de holandesa, así como los niños Dino Brownson, caracterizado a la perfección de escocés y Aldo García Guerra, que para no olvidar su carácter, apenas sacaba las manos de entre las mangas de su lindo traje de chino.

Entre el grupo mayorcito, los de diez a doce años, obtuvieron el primer premio: Gladys Mayorkas, ricamente ataviada de húngara y Mario Suárez, de mosquetero, y el segundo: Gracielita Estévez, lindísima en un traje de valenciana y Niso Malaret, de diablo.

Búsqueda de tesoro, payasos, cartones cinematográficos, juegos diversos, regalos para todos y exquisita merienda, no dejó nada que desear a los menudos festejados, como no fuera un rato de sueño para reponer el derroche de alegría que significó tan grata tarde, de cuyo éxito mucho corresponde a las distinguidas damas organizadoras, señora Olga Klcers de Mendoza y señora W. W. Caswell.

A continuación una relación de los niños asistentes:

Bertha y Sofía Arellano, Isabel Argüelles, Isabel Aguilera, Lourdes Aguilera, Silvia Aixalá. Rosa Arango y Gileen Adams.

Anne Barber. Polly Brown, Marian Bray, Elena Cubas, Georgina Collazo, Miriam de Cinca, Martha Fernández, Lourdes Fenton, Martha Freyre de Andrade, Ana María Figueredo, Margarita Gutiérrez, Concha Hernández Miyares. Martha Hoheisen, Carmen Hernández Miyares

Hortensita Hernández, Jean Henderson, María Elena Moenck, Leonor Maspons, Manuelita Maseda, Graciella Madan, Thaily Martínez.

Silvia Mayorkas, Elena Obregón, Martha Puente, María Luisa Platt, Bárbara Scratchley, Margarita y María Sardiña, Carmelina Troost, Carmen del Valle, Conchita Yebra.

Estelita del Río, María del Carmen Suárez, Lourdes Argüelles, Estelita López Morales, Conchita y María Elena Massaguer, Nena Rosenberg.

Leonor McKay , Isabel Gutiérrez, Beatriz Gutiérrez, Jean Hayes.

Gracielita Estévez, Cloide Hayes, Celia María Gómez, Clemencia Barrios, Elena Rosell, Carmen M. Rueda, Martha Rangel.

Lourdes Argüelles, Bertha Abril, Gracielita Argüelles, Julia y Hortensia Amézaga, María Teresa Bolívar. Paddy Brown, Rebeca Bolívar, Dede Boos, Janet Bowser.

Luisa María Camacho, Cecilia Callejas, Virginia Caswell, Renée Casabuena, María Carrerá Jústiz, Marilyn Dysart, María Rosa Entrialgo.

Conchita y Elena Freyre de Andrade, María Elena Guiral, Silvia Gómez Franca, Lourdes Gómez Franca, María Elena González Arrieta, Olga Gutiérrez, Gracielita Gutiérrez.

Martha Guastella, Sylvia de la Guardia, Puchi Ituarte, Merceditas Loret de Mola, Leonor Lobo, Elena Lancís, Carmen Lancís.

Anaís Echegarri, Sylvia Mestre, Milva Martínez, Wawelyn McGough, Constance Norris, Emily Norris, Esther Pando, Raquel Platt.

Maritza Sola, Matilde Saladrigas, Cristina Sandoval, Georgina Suárez, Pura Solís, Pamela Scratcheley, Silvia Sardiña. Carmen del Salto, Tatiana Therniadieff, Patricia Victory, Victoria del Valle, Carmen M. Zorrilla, Charlote Chisholm, Mariel Chisholm, Silvia Sáenz.

Hilda Huterli, Hortensia Gutiérrez, Amarilice Miller, Sheila Stuart, Gama Armenteros y Valdés, Elena Rodríguez.

Carmen Argomániz, Carmen Argüelles, Hortensia Abril, Georgina Acosta, Tania Ascanio, Ana Aixalá, Grace Armstrong, Natalia Bolívar, Patricia Bolívar, Silvia Barrios.

Aurora Botifoll, Arlina Carrillo, Olga Casteleiro, Alicia Fernández, Diana García Pedroso, María Hoyo, Virginia Henderson, Andrea Kieffer, María Luisa Lobo, Maritza Loret de Mola.

Teresita Mendoza, Sylvia Montalvo, Lorna McGough, Olga Pando, Sylvia Rocha, Matilde R. Sorzano, Elena Sardiña, Otilita Yanes, Adela Lineawequer, Margarita Molino, Sorne Echavarri, Bette Coner.

Alicia Hedges, Elenita Hedges, Teresita Losa, Alex Miller, Kiki Heagney, Valentina Rojas.

Donato Argüelles, Eric Adams, Evelio Arango, Lindy Bosh, Billy Caswell, Rosendo Collazo, Sam Dysart, Jack Duys, Juan Galbán, Flavio Galbán, Agustín de la Guardia, Mario Guerra García, Roberto García Guerra, David Henderson.

Henry López Morales, Niso Malaret, Pepe Maseda, Drek O-Donoghue, Roberto Suárez, Mario Suárez, Tomás O-Donoghue, Agustín Echavarri, Pedrito Sáenz, Ernesto Mestre, Enrique Mendoza, Frank Preston.

Enrique Argomániz, Johny Arellano, Ramón Acosta A. Thais Ascanio, Jesús Capín, Eloy de Castroverde Jr., Pepito Camacho, Joe Duys, Aldo García Guerra.

Jorge Hernández Miyares, Rodolfo Herrera, Alberto Herrera, Jorge Hevia, Jorge López Morales, Mario Lobo, Juanillo Montalvo, Ramiro Montalvo, Paquito Monteavaro, Rafael Madan, Aurelio Narganes, Pedro Pando, Julio de Quesada.

Félix de Quesada, Manuel de Quesada, Laureano Solís, Manolo Sanguily, Julio Sanguily, Jesús del Salto, Albert Troos, Oscar Wurst, Remie Whitehouse, Julio Yebra, Louis Rosenthal, Ernesto Romagosa, Tommy Rosemberg, Salvador Gómez, Manolito Casanova, Carlos Mestre y Acevedo, Julio Giberga.

Angel Aixalá, Ramón Argüelles, Fernán Alvarez Tabío, Carlos Bolívar, Antonio Carrillo, Andrés Carrillo, César Camacho, Jorge Cubas, Jorge Callejas, Louis Cañizares, Raúl Cowley, Oscar Contreras, Dicky Davis, C. B. Deschapelles.

Carlos Falla, Raúl García Cantero, Carlos García Vélez, José Henares, Heriberto Lobo, Martínez Manolo, Ricardo Monteavaro, Armando Moya, Enrique O-Farrill, Raúl Pagadizábal, Alvaro Silva, Armando Yebra.

Genaro Novoa, Fernando Sáenz, Jessú Gutiérrez, J. Houghton, Tommy Houghton, Guillermo Tous y Juan Entenza.

LA BODA DE HOY.—Esta noche a las nueve y media, se celebrará en la Iglesia de San Juan de Letrán, una ceremonia nupcial, llamada a revestir extraordinario lucimiento.

Son los contrayentes la bellísima señorita Mara Pérez y el joven doctor Rafael Prieto Vernezobre, ayudante del reputado doctor Luis Ortega.

Para esta boda que cuenta con las simpatías de toda nuestra sociedad, lucirá el hermoso templo un decorado floral que ha de llamar poderosamente la atención.

Será obra de la «casa Trías» el jardín siempre triunfador que ejecutará un adorno pleno de detalles de originalidad, de belleza y de chic.

Tema para la crónica, será la gran boda de esta noche.

ANIVERSARIOS DE BODA.—El doctor José de Castro Palomino, conocido especialista y su joven y bellísima esposa Cisa Antón, cumplen dos años de casados en esta fecha que les deseamos de grandes satisfacciones y alegrías.

También en esta fecha de hoy celebran el tercer aniversario de su matrimonio, Bodas de Cuero, el estimado compañero Alfredo Alvarez Solís y su interesante esposa Ana Luisa Fraga.

Luis DE POSADA.

AÑOS DE CALIDAD con "R.S.HOWARD" y "JOHN L. STOWERS"
GRANDES FACILIDADES DE PAGO:
más de 20.000 pianos de estas marcas están siendo usados en Cuba desde hace mas de 35 años.
"STOWERS" SAN RAFAEL, ENTRE GALIANO Y AGUILA. Tel. M-1973. HABANA

BELLEZA Y ECONOMIA... camiones INTERNACIONAL

Pida hoy mismo una demostración y examine por sí mismo estos camiones que añaden prestigio y reducen los gastos de transporte.

INTERNATIONAL HARVESTER CO. OF CUBA
VIVES Y ALAMBIQUE. APARTADO No. 2. HABANA.
Agentes en Santiago: FRANCO Y FERNANDEZ
Ciego de Avila: PEDRO F. RICARTE

EL ALCOHOL DE LAS FAMILIAS
ALCO ELITE
PRODUCTO ARECHABALA

CASA ANDRES ALONSO
OBISPO 458
CAMBIO Y BOLETOS DE BENEFICENCIA

SORTEOS DE BENEFICENCIA
SERIE E
EL PRIMER SORTEO SE VERIFICARA EL 1ro. DE MARZO
CONTRIBUYA AL SOSTENIMIENTO DE LAS INSTITUCIONES BENEFICAS COMPRANDO BOLETOS DE LA NUEVA SERIE "E" (CENTENAS)
$30.00 al 1er. premio, $5.00 al 2do. premio y $5.00 al 3er. premio
POR EL PRECIO DEL BOLETO TIENE DERECHO A LOS TRES PREMIOS
VENTA AL DETALLE EN TODAS LAS VIDRIERAS Y EXPENDIOS DE BILLETES DE LOTERIA
EN OBISPO 458 UNICAMENTE SE VENDEN A LAS CASAS ESTABLECIDAS, ADMITIENDOSELES LA DEVOLUCION DE LOS SOBRANTES

†

E. P. D.

EL SEÑOR

AGUSTIN CORRAL Y MARTIN

HA FALLECIDO

Dispuesto su entierro para las cuatro y media de la tarde de hoy, su hijo, que suscribe, en su nombre y en el de sus demás familiares, ruega a las personas de su amistad se sirvan asistir a la referida hora a la casa Santa Catalina número 501, Víbora, para acompañar el cadáver al Cementerio de Colón, favor que agradecerá.

La Habana, 21 de Febrero de 1939.

JUAN CORRAL.

LA CASA MONTALVO Y CORRAL.

FUNERARIA DE PRIMERA CLASE
ALFREDO FERNANDEZ
SAN MIGUEL Número 313. TELEFONO A-6348.

MIRE LO QUE YO HAGO POR SOLO UN KILITO
dice
K-LISTO KILOWATT

"El Hombre del Kilito"
Cía. Cubana de Electricidad
A las Ordenes del Público

M.E.C.D. 2016

SE INAUGURARA EL AÑO 1940 EL GRAN SANATORIO DE TOPES DE COLLANTES, EN LAS MONTAÑAS DE TRINI

LA ESTRUCTURA DE ACERO SE REVISTIRA CON MAS DE CINCO MILLONES DE LADRILLOS

Los enfermos disfrutarán siempre de una temperatura que oscila entre 10 y 14 grados. Está terminada la cimentación. Se trabaja con extraordinaria actividad

Ya están de regreso en La Habana los altos funcionarios del Consejo Nacional de Tuberculosis que, en viaje de inspección de las obras que se realizan en Topes de Collantes, (montañas de Trinidad), permanecieron en aquel lugar durante varios días. Con el Tte. Coronel Dr. Demetrio E. Despaigne, presidente del C. N. T., fueron el Tte. Cor. Ignacio Galíndez, jefe del Regimiento 6 «4 de Septiembre»; el Comandante doctor Eduardo García Porras-Pita, Director del Hospital de la Policía Nacional y Tesorero del C.N.T. y del Consejo Corporativo de Educación, Sanidad y Beneficencia; el Fiscal del Tribunal Supremo doctor Adalberto Ruiz Montaño; el Director del Dispensario Antituberculoso de Santa Clara, doctor Rubén Monteagudo; el doctor Manuel Ampudia, Catedrático de la Universidad Nacional y miembro del Consejo Nacional de Tuberculosis; el doctor Gonzalo Andux, secretario del C.N.T.; Guillermo de Mena, Jefe de Despacho del C.N.T. y el señor F. de Ibarzábal, Jefe de Redacción de la Revista Oficial «El Ejército Constitucional» y miembro del buró de prensa y radio, (Consejillo de Información), del Consejo Corporativo.

Al llegar a Trinidad, los viajeros fueron recibidos y atendidos con efusiva cordialidad por el teniente del Ejército Constitucional Erasmo Ambrioso y Cuza, jefe de la oficina de los trabajos de construcción de la carretera Trinidad-Topes de Collantes, la formidable obra que lleva directamente a los Topes y que ha hecho posible la realización del vasto plan constructivo que comprende el Sanatorio.

El ascenso, —veintiún kilómetros faldeando lomas, subiendo violentas cuestas, zigzaqueando entre las abruptas elevaciones— es fácil. La temperatura desciende sensiblemente y, al llegar a la cima de los Topes, del caluroso ambiente de la ciudad trinitaria no queda sino el recuerdo. Una temperatura que oscila entre los diez y los catorce grados priva constantemente en lo cimero de aquellas elevaciones donde se alza ya la estructura del Sanatorio. Y enfrente, como un centinela de aquellas soledades, uniformemente verde, la silueta irregular del Pico de Potrerillo que alcanza una altura de 940 metros.

En los Topes de Collantes se advierte una actividad constante. Docenas de obreros cavan, martillan, remachan, acarrean materiales, —vigas de acero, ladrillos, cemento, arena— y por la carretera transitan pesados camiones que suben jadeantes las sucesivas cuestas, cargados hasta el límite con lo que ha de constituir un día ya próximo el conjunto sólido, armonioso, severo al par que elegante y suntuoso, del máximo sanatorio antituberculoso de Cuba.

Los ingenieros Torres y Fernández Díaz, con varios funcionarios a cargo de la obra, Otero entre ellos, el sargento Raspall, —jefe de la estación radio-trasmisora de los Topes— y otros, acompañan a los visitantes a la primera visita de inspección.

La obra, que ya eleva la estructura de cuatro pisos en sólidas vigas de acero, se advierte desde mucho antes de ganar la explanada donde se asientan sus poderosos cimientos, (los más grandes que se hayan echado en Cuba). Y los altos funcionarios del Consejo Nacional de Tuberculosis y sus acompañantes, sienten una intensa emoción al surgir de repente ante ellos la magna construcción extraordinaria. Se advierte que los trabajos ganan en rapidez, y se suscitan opiniones acerca de la posible fecha de la terminación de los trabajos. Dado el estado de las obras y la aceleración de las mismas, se llegó a estimar que éstas podían estar terminadas para 1940, salvo, desde luego, pequeños detalles, más de la ornamentación exterior que de la construcción propiamente dicha. Y un soplo de optimismo crea el grupo, que contempla admirado la recia armadura que gana altura constantemente.

Estado actual de las obras

Más que una descripción, de todos modos somera, que pudiéramos hacer textualmente, dice la presentación de las notas gráficas que acompañan esta información. He ahí, frente a los riscos duros, a las breñas enmarañadas, a los picos de los montes verdinegros, la estructura poderosa. He ahí el gran sanatorio nacional en que culminará uno de los aspectos de la cruzada antituberculosa que se realiza en Cuba por inspiración y gracias a la comprensión de los grandes problemas de nuestro país del coronel Batista, secundado por hombres que, como el teniente coronel doctor Despaigne, son todo voluntad, energía y afán laborioso.

El ingeniero Fernández-Díaz nos explica:

—Naturalmente, ya está terminada completamente la cimentación. Y, además, se ha terminado la colocación de 273 billetes en sus basamentos correspondientes. Esta ha sido una obra de gigantes. Y, de seguro, será difícil que en Cuba se reproduzca un trabajo de esta envergadura.

Luego añade:

—He aquí la descripción de la estructura colocada hasta ahora: en el ala izquierda, frente, todo lo correspondiente al primer sótano y al segundo sótano; el basamento, y el principal y primer piso típico. En el ala derecha, frente: el primer sótano, el segundo sótano, basamento, principal y primer piso típico. En el cuerpo central: (comprendido entre las alas del frente), el basamento, principal y primer piso típico. En el mismo cuerpo central, (comprendido entre las alas del frente y fondo): principal y primer piso típico. Ala izquierda, fondo: primer sótano, principal y primer piso típico. Ala derecha, fondo: principal. Cuerpo central, (comprendido entre las alas del fondo): principal y primer piso típico.

—De la estructura anteriormente detallada, está remachado lo siguiente —nos dice Fernández Díaz— ala izquierda, frente: basamento. Ala derecha, frente: primer sótano y segundo sótano.

Luego se nos suministran otros detalles. Por informes facilitados por el señor José Diéguez Méndez, delegado de la American Steel, hay recibidos, (en febrero 7, fecha de nuestra visita), dos mil toneladas de acero estructural, y habían sido colocados tres mil remaches. (A la fecha en que se publican estas notas, probablemente ha sido duplicada esta cantidad).

Otros detalles de la obra

En medio a un lomerío pintoresco, se alza el tejar que surte de ladrillos a los depósitos. Se acumulan por centenares de miles —la producción sube a sesenta mil ladrillos diarios— pues la obra en total consumirá unos cinco millones de piezas. El tejar funciona ininterrumpidamente a máxima capacidad. Y hay ya preparados: moldes para columnas, arquitrabes, tableros para encofrados, —la carpintería trabaja igualmente sin tregua.— Están construidas cinco torres para elevadores de material y preparados otros encofrados de placas para dos plantas.

Hasta el día de la visita que reseñamos, había dos millones de ladrillos en disposición de ser utilizados en su oportunidad. También, quince mil blocks huecos para techos y paredes. Y en los depósitos, situados en derredor de la obra, grandes cantidades de arena, gravilla, piedra de hormigón, detritus de piedra macadam.

Los visitantes recorrieron cada lugar de la construcción y sus alrededores, visitaron la represa, las huertas en plena producción y examinaron las piezas de que consta la estructura, y presenciaron los trabajos de colocación de vigas, la labor difícil y peligrosa de los remachadores, realizaron una visita al tejar y, desde los propios Topes, se comunicaron fácilmente con La Habana desde el puesto que el Cuerpo de Señales del Ejército tiene instalado en aquellas alturas.

Y he aquí ahora, como más expresivo del adelanto de la gran construcción, las notas gráficas que recogimos en la visita que acabamos de rendir a la extraordinaria obra del gran sanatorio antituberculoso que será orgullo no solamente de Cuba, sino de la América toda.

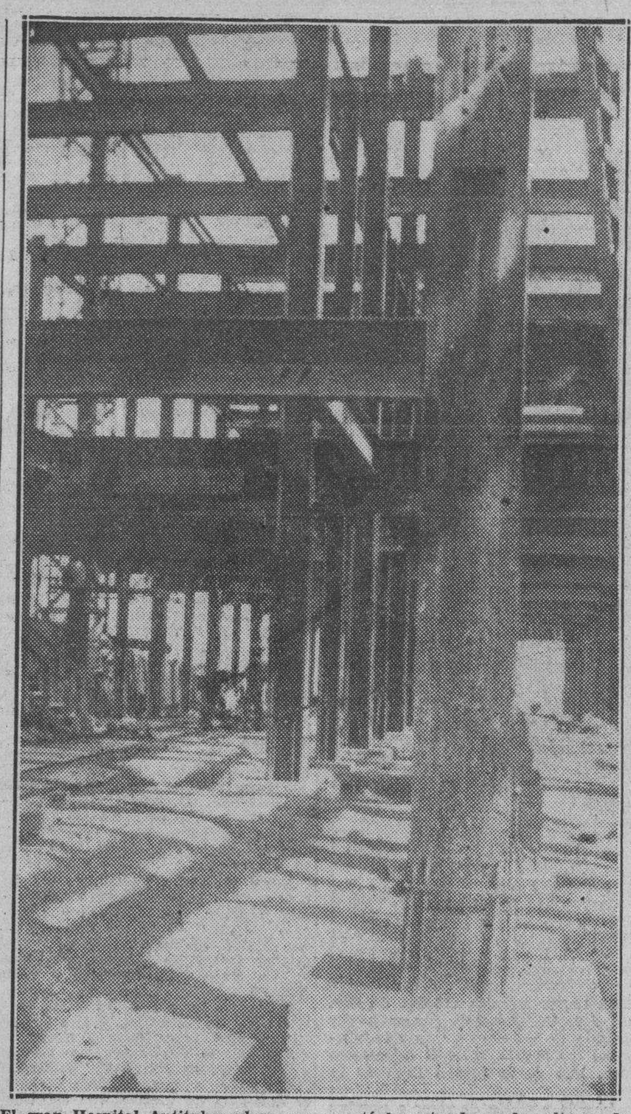

El gran Hospital Antituberculoso que se está levantando en las alturas de Topes de Collantes, en las montañas de Trinidad, será inaugurado, según informes oficiales, en el año venidero. Cinco millones de ladrillos serán utilizados en la obra y toneladas de acero y concreto serán su base. En esta fotografía mostramos parte del armazón de la que será la más grande institución benéfica de la República.

Juzgarán hoy a los jóvenes acusados de lanzar petardos

Crearon la alarma en Stgo. de las Vegas. Comienza el juicio contra A. Rodríguez

Para hoy ha señalado la Sala Quinta de lo Criminal de la Audiencia en funciones de Tribunal de Urgencia, la continuación del juicio contra Juan Pazos, Ricardo Fernández y otros, por el delito de colocación y uso se explosivos con ánimo de producir alarma, en el pueblo de Santiago de las Vegas; son defendidos por el doctor Radio Cremata y otros, que mantienen tesis de inculpabilidad.

Ayer, la expresada Sala Quinta, en funciones ordinarias, comenzó el juicio contra Alberto Rodríguez Suárez, matador de su amiga Alejandrina García, en Castillo 260, oyendo el fiscal reclusión perpetua, pues califica el delito de homicidio con varias agravantes. El hecho ocurrió el primero de diciembre pasado y según las conclusiones del fiscal, Alberto y Alejandrina sostuvieron una discusión que tuvo por epílogo que el primero estrangulara a la segunda con un cordel. Dada la petición de pena citada conoce del asunto tribunal de cinco magistrados, que preside el doctor José R. Cabezas, que es el titular de la Sala. La defensa está a cargo del doctor Gerardo de Villiers, que mantiene que en el caso de autos procede apreciar al procesado varias atenuantes; este juicio continuará el día 2 de marzo, en que posiblemente termine.

Otro juicio comenzado y suspendido para el mismo día dos de marzo, es el del caso contra Rafael Serrano, por la muerte de Cándido Elejalde, en Alquízar, que ya había comenzado, pero que por haberse auxiliado la parte de dicho acto celebrado, recomenzó, celebrándose la prueba de confesión y gran parte de la testifical.

Defiende a Serrano el doctor Radio Cremata, que mantiene la absolución por legítima defensa, en contra de lo pedido por el fiscal, que es homicidio con agravantes, solicitando veinte años de reclusión.

También tenía señalado la repetida Sala Tercere de lo Criminal, el juicio contra Leopoldo Castillo, por homicidio de Ramón Vasallo, (a) «Bemba», pero por haber transcurrido las horas de audiencia en la celebración de otros juicios, se suspendió hasta nuevo señalamiento.

Nota laudatoria para un secretario de Sala y una oficial de Secretaría

La Sala de Gobierno de la Audiencia conoció en su sesión del sábado, de la nota laudatoria elevada a la misma por el presidente de la Sala Tercera de lo Criminal, respecto a la eficiente y celosa labor desplegada por el secretario de la misma, doctor José A. Rodríguez Feo, y la oficial de Secretaría, señora Corina Villarreal de Espinosa, en los asuntos despachados en dicha Secretaría, particularmente en la aplicación del Código de Defensa Social y la Ley de Amnistía de 21 de diciembre del pasado año.

La Sala, en consecuencia, acordó hacer suya esa nota laudatoria y que se haga constar la misma en los expedientes personales del doctor Rodríguez Feo y de la señora Villarreal de Espinosa.

Otros acuerdos fueron: conceder licencia de 23 días, por enfermedad, al auxiliar señor Manuel Carnesoltas, por enfermedad; y 15 días, por la misma causa al también auxiliar señor Ramón Hernández Acosta.

ASIATICO ACUSADO

Julia Hernández Pagés, de 22 años y vecina de San Nicolás entre Dragones y Salud, denunció a la policía que un asiático que la visitó le hurtó la suma de tres pesos que guardaba en una cajita.

Imprímese gran actividad al traslado de todas las dependencias de nuestra Audiencia, al nuevo edificio de Tacón

Para principios de Marzo quedarán normalizadas todas las actividades, trabajando dos Salas de lo Civil y las cinco de lo Criminal por la tarde. Adaptan locales muy pequeños

Confirmándose lo que dijéramos el domingo sobre la actividad desplegada en todas las dependencias de la Audiencia para su más pronto traslado al edificio de Tacón, frente a Empedrado, contiguo al Tribunal Supremo, que ha quedado instalada definitivamente en el mismo, la Sala y Secretaría Segunda de lo Civil y Contencioso-administrativo, que, por cierto, ocupa unos locales pequeños por no haber sido posible destinarle otros de mayor amplitud. Es ésta, por lo tanto, la primera Sala que se traslada, sin haber dejado de tener al día, normalmente, el despacho de los asuntos, pero sí viéndose en la necesidad de suspender las vistas señaladas, máxime si se tiene en cuenta que a partir del día primero del próximo marzo las horas laborables en dicha Sala Segunda de lo Civil y en la Primera de lo Civil, serán por la mañana, de ocho a doce, y en las cinco de lo Criminal, por la tarde.

El Secretario de Gobierno, doctor Antonio Serafín Fernández y el Oficial de Sala de Gobierno, señor Augusto Valdés de la Torre cumplimentaron el acuerdo citado del cambio de dicha horas laborables, comunicándolo a los organismos respectivos, así como al Secretario de Justicia y al Presidente del Tribunal Supremo. El Archivo General de la Audiencia trabajará por la tarde, como hasta ahora, y el de lo Contencioso-administrativo por la mañana junto con la repetida Sala Segunda.

Secundaron con todo entusiasmo la labor del Secretario de la misma, doctor Mario I. Santovenia, los oficiales de la Sala señorita Dolores Plazaola y doctor José Francisco Arteaga, los oficiales de secretaría doctores Juan O-Farrill e Ignacio Soto, señora Juana Revilla y Carmen de la Torre y señor Alfredo Hernández Lovio y los auxiliares señora Rafaela González Lage, señoritas Isabel Figueredo, Elisa Pérez y señores doctor Armando Castellanos, Otilio Ateca, hijo, Esteban Ferrer, Alberto Gárate, Francisco Pérez, Jaime Farías y Antonio Bencomo.

La repetida Sala Segunda esta integrada por los doctores Manuel Zaldívar, presidente, y Antonio Echevarría, Gonzalo Pumariega, Ramón Pagés, Carlos Azcárate, Eduardo Rodríguez Sigler y Delio Silva, Magistrados, siendo archivero de lo Contencioso-administrativo nuestro compañero en el periodismo señor Benito Alonso, Oficial de Sala.

Hoy comenzará su traslado la Sala Primera de lo Civil, con su Secretaría, y de ahí que el Secretario, doctor Ignacio Montiel, dispusiera que todos los empleados trabajaran hasta entrada la noche y en la mañana de hoy, en horas extraordinarias, para de ser posible terminar el traslado esta misma tarde.

Todos los empleados de la Secretaría de la Sala Primera están coadyuvando con sus esfuerzos al citado fin, distinguiéndose Angel Alvarez Cerice, Eliseo Delgado, Miguel Escobar y señorita Rosario Segura, oficiales de Secretaría y los auxiliares Antonio López Aguayo, señorita Armandina Cotoño, señorita Consuelo Evheverría y señoras Adela Crespo y Guillermina Polanco, Eduardo Peláez, Raúl Pérez, M. de Córdova y Manuel Rico.

También hoy comenzará el traslado la Fiscalía, y por ello no es aventurado afirmar que en el transcurso de esta semana esté todo terminado, y desalojado el antiguo edificio de Baluarte y Capdevilla, que por tantos años albergara el máximo tribunal de la provincia de la Habana.

UN AVION SE VOLCO EN EL MOMENTO EN QUE DESCENDIA EN LA BAHIA DE SAN JUAN

SAN JUAN, Puerto Rico, Feb. 20. (AP).—Veintitrés pasajeros y la tripulación de un avión de la Pan American resultaron casi ilesos hoy cuando el aparato se volcó al descender en la bahía de San Juan durante un temporal de agua.

El avión se dirigía a Buenos Aires desde Miami, Fla., y estaba piloteado por George Snow.

La nave aérea quedó parcialmente a flote una hora después del accidente y se hacen preparativos para intentar mañana el salvamento con la ayuda de varios buques de guerra que están anclados en puerto.

PASA A SU DOMICILIO EL CONSUL INGLES, PRESO EN LA CAUSA DE LA VALIJA

BURGOS, febrero 20. (Havas).—El cónsul honorario de Inglaterra en San Sebastián, Mr. Goldin, y su esposa, complicados en el asunto de las informaciones de espionaje aparecidas en una valija consular británica, han sido puestos en prisión atenuada, en su domicilio particular. Se encontraban, desde su arresto, en la cárcel de Ondarreta.

FALLECIO EN BERNA UN NOTABLE PROFESOR DE FISICA: L. BERNOUILLI

BERNA, febrero 20. (Havas).—Hoy falleció en esta ciudad, a la edad de 60 años, el profesor Leonard Bernouilli, profesor de Química y Física de la Universidad de Basilea. Era autor de un manual muy conocido para las aplicaciones físico-químicas y descubrió muchas leyes de acústica.

JUGANDO CON SU HERMANO

Jugando con su hermano Gustavo, se ocasionó lesiones de carácter grave, Sixto López Alcántara, de 22 años y vecino de San Nicolás entre Dragones y Salud.

Viajan rumbo a la región prócer las tropas militares

Tomarán parte el día 24 de Febrero en la revista que allí se prepara. Van en tren

Ayer tarde partieron rumbo a Camagüey, las tropas que tomarán parte en la revista militar, que tendrá efecto en aquella Ciudad, con motivo de la celebración del Grito de Baire.

En un tren especial salieron por la Estación de Cristina las fuerzas de la Marina de Guerra, del Ejército Constitucional y de la División Central de la Policía Nacional, comandadas por el teniente coronel Tabernilla, jefe del Regimiento 7, (La Cabaña).

El Batallón de la Policía, a cuyo frente va el comandante Serra, asistió primero a la Jefatura del Cuerpo, donde después de revistada por el comandante Bernardo García, en representación del coronel Pedraza, se dirigió a la mencionada Estación, tomando el lugar que le había sido designado en el tren especial.

A la Estación de Cristina, asistieron entre otros el comandante Bernardo García, los comandantes Lombana y Vega, numerosos oficiales de las fuerzas armadas, así como familiares de los que partían hacia la región prócer.

A las cinco y media de la tarde partió el tren militar hacia dicha ciudad, esperándose que llegue a la misma a las diez de la mañana de hoy.

La Junta de Comercio tratará de la exención tributaria a fabricaciones que se realicen antes de tres años

Una comisión especial ha realizado un amplio estudio del proyecto, mediante una escala adecuada. Deposita $75,000 una Compañía para asegurar contra incendios en La Habana

Próximamente será convocada la Comisión Ejecutiva de la Junta Nacional de Comercio para discutir la forma en que habrá de presentarse el proyecto de exención tributaria a las fabricaciones que se realicen durante un período de tres años, y la cual se basará en una escala prudencial, según el tiempo de fabricación.

Otro de los asuntos de que conocerá es el que se refiere a la creación de un Registro de Comisionistas, que servirá para regular el trabajo y funciones de los agentes intermediarios.

$75,000 ingresará una compañía de seguros para operar en el ramo de incendios

El presidente de la compañía de seguros mutuos «El Iris», entidad fundada en el año 1885, ha remitido un escrito al Secretario de Comercio, solicitando autorización para ingresar en la Tesorería General de la República la cantidad de $75,000 en Bonos del Estado Cubano, en concepto de depósito inicial de garantía en el ramo de incendios, de conformidad con lo dispuesto en el Decreto-ley 467, de 7 de septiembre de 1934.

Vencerá el 28 el plazo para la presentación de balances

El Director de Seguros de la Secretaría de Comercio, ha informado que el día 28 vencerá el término concedido para la presentación de los balances e información estadística de las operaciones realizadas durante el pasado año por las compañías de seguros y fianzas, así nacionales como extranjeras radicadas en Cuba.

La Aduana de Guantánamo

La Aduana de Guantánamo recaudó en el pasado mes de enero la suma de $11,350.01.

SUSPENDIDO UN EMBARGO SOBRE UNA PROPIEDAD

Procedimiento de apremio sobre fincas y valores tasados en $1,500,000

Por resolución presidencial ha sido dejado sin efecto el embargo que por cobro de impuestos había establecido la Secretaría de Hacienda a la «Cía. Azucarera del Noroeste». Dicho embargo se encontraba en ejecución en la Zona Fiscal de Guanajay.

El embargo aparecía trabado por los censos que la finca «Amable Mercedita», con su potrero «Flores» tiene reconocida a favor del Estado, por $5.000, de los cuales habían sido abonados al Estado por el Canadian Bank of Commerce, como rematador, solamente los años 1932 a 1933, 1933 a 1934 y 1934 a 1935, pagos con los cuales se liberó de la obligación de satisfacer otras obligaciones atrasadas.

En cobro por la cantidad de $15.000

La Administración Fiscal de Sagua ha notificado a la Secretaría de Hacienda que ha dispuesto el cobro de la cantidad de $15,000 por el diez por ciento de recargo, que se encuentra en trámite de avalúo de las fincas rústicas «Salvadera», «Loma de Iznaga», «Baldó» y «La Llorona», situadas en el barrio Centro de aquel término, y las que tienen embargadas la administración en el curso del trámite cobratorio citado.

Igual notificación se ha hecho a los tenedores de bonos hipotecarios por la cantidad de $1,000,000, ya que las fincas antes citadas están afectadas a una hipoteca voluntaria por un millón de pesos a favor de los señores Francisco y Plácido Avaré, Feliciano García, José y Alvaro Alvarez Muñiz y Bernardo Blanco, para si lo estiman oportuno designen representación en el procedimiento y perito para que tome parte en el justiprecio a su costa.

También ha sido notificado el señor Isidoro Madrazo Torriente, por ser parte interesada en virtud de hallarse también afectadas las fincas, con otras más, por una hipoteca voluntaria de $500,000, al objeto de que si lo estima oportuno haga la designación de su perito y presentación legal.

COMANDANTE ELEUTERIO VEGA

El comandante de la División Central de la Policía Nacional, Inspector Jefe del Tercer Distrito, señor Eleuterio Vega, fué muy felicitado ayer, con motivo de cumplir sesenta años de edad.

Por tan fausto acontecimiento, fué muy agasajado por sus múltiples amistades, sus superiores y subalternos.

A los mensajes recibidos por el querido oficial policíaco, va unida una muy sincera del staff de reporters de Policía del DIARIO.

VELADA CINEMATOGRAFICA

Mañana miércoles, a las 9 p. m., celebra la Institución Hispanocubana de Cultura en el Teatro Alcázar una gran velada de cine con un selecto programa, en el cual figuran las siguientes cintas: «La Escuela del Japón» y «El Arte Forestal en el Japón», cortesía de la Embajada Japonesa; «La Semana del Guajiro», de asuntos cubanos, cortesía de la Comisión del Tabaco; «Las costas de Cataluña»; «Del Algou al Oberamergau», cortesía de los Ferrocarriles Alemanes, cartón cómico y noticiero.

Roban un ajedrez de oro y de plata valorado en $500

Timan a unos obreros con el pretexto de sacarles el carnet de extranjeros

MARIANAO, febrero 20. DIARIO Habana.—Ante el Oficial de Guardia en la Jefatura de Policía denunciaron ser víctimas de un timo los obreros Aurio López Maceda, natural de España, de 30 años, vecino del Central Toledo, y Sabino Martínez Castro, natural de España de 32 años, también obrero y vecino de igual lugar. Manifestaron que hace algunos días le entregaron tres pesos cada uno con su carnet de extranjero para renovar, a un tal Luis Acosta, vecino de la calle Central sin número, en el Reparto Los Angeles, y que a pesar de haber ido a buscarlo en distintas ocasiones, no se los ha entregado, por lo que se consideran estafados. Agregaron que muchos obreros más del Central Toledo se encuentran en la misma situación.

Hurtaron un juego de ajedrez de oro y plata

En la Jefatura de Policía denunció Lorenzo C. Peña, vecino de Línea 94, Reparto Almendares que personas desconocidas le sustrajeron un juego de Ajedrez de oro y plata valorado en quinientos pesos.

Mordido por un perro de presa

Pablo Sánchez González, de 32 años, vecino de Pasaje B y 2, fué asistido en la Casa de Socorro, de lesiones menos graves, que le causó.

No le paga el alquiler

Rogelio González Moreno, de 28 años, vecino de Pérez 2, denunció a la policía que le tiene alquilada una habitación con muebles a Estanislao Oña, el que hace 8 meses no le paga y que lo amenaza con romperle los muebles.

A. MARTINEZ,
Corresponsal.

Será discutida en la Secretaría de Comercio una moción presentada por el Centro de Cafés sobre licencias

Después de consultarse dos veces el asunto con todas las clases económicas, de acuerdo con los deseos del Dr. D será llevado al seno de la Junta Nacional, en próxima

Uno de los asuntos que debe resolver la Junta Nacional de Comercio es el que se refiere a la moción presentada por el Centro de Cafés de la Habana encaminado a regular las licencias comerciales.

Este proyecto fué discutido y no existiendo acuerdo entre las propias clases mercantiles, se acordó realizar una amplia consulta a las entidades pertenecientes a la Junta Nacional de Comercio, consulta ésta que hizo pensar en la conveniencia de que una comisión estudiara el asunto y se planteara un proyecto que viabilizara, si esa era la aspiración de las clases económicas, la idea sugerida por el Centro de Cafés de la Habana y apoyada por algunas otras entidades.

Siguiendo en este asunto su política de consulta previa, el doctor Buttari designó una comisión especial, en cumplimiento de ese acuerdo, y esta comisión, dentro de un plazo prudencial, presentó a consideración de la Comisión Ejecutiva de la Junta Nacional de Comercio un proyecto a base de tomar la distancia que debe mediar entre uno y otro establecimiento de un mismo giro, según las opiniones que a su vez obtuvo de ciertas consultas que hiciera a diversos elementos que quedarían afectados en uno u otro caso, de implantarse el proyecto, que lleva como fundamento la estabilidad de los comerciantes establecidos.

Presentado el informe a la Asamblea, se hicieron numerosas observaciones por los delegados, se dice se hacer, en vista de la diversidad de criterio existente, una nueva consulta en el sentido de que esta vez la información dijera concretamente si interesaba o no la regulación de licencias y forma en que debía efectuarse, caso de ser aprobada.

Acerca de esta solicitud se ha recibido numerosas informaciones en la próxima reunión de la Junta Nacional de Comercio se dará el problema para liquidarlo de

VEJABA A UNA MENOR

Abdon González, de 70 años, vecino de Tamarindo y Dolores, acusado por Francisco Travallo, vecino de San Bernardo, de haberlo sorprendido cuando jaba a su menor hija Felaso Cárdenas, de 5 años y del domicilio.

M.E.C.D. 2016

SECCION 2A

TELEFONOS:
Dirección. . . . M-2856
Jefe de Redacción M-1287
Sección de Sports M-7912

DIARIO DE LA MARINA

TELEFONOS:
Quejas M-7911
A. Clasificados . M-7915

SECCION 2A

AÑO CVII — ACOGIDO A LA FRANQUICIA POSTAL — LA HABANA, MARTES, 21 DE FEBRERO DE 1939 — EL PERIODICO MAS ANTIGUO DE CUBA — PAGINA TRECE

LA NUEVA ESPAÑA

LA CONQUISTA DE AMERICA

Para cuantos conozcan el «Campo Armada» y sepan que, después de lleno hasta su capacidad máxima, sobraba gente y faltaba campo, no podrá parecerles exagerada la cifra de diez mil personas, que se dice, tal vez conservadoramente, asistieron al festival que, con el nombre de PLATO UNICO, celebró el Auxilio Social, de la Falange Española Tradicionalista y de las JONS, con los fines benéficos de esta fraterna y solidaridad hubo, por todos conocidos.

Era admirable y confortaba el alma el contemplar aquella enorme multitud perteneciente a todas las clasificaciones sociales y encuadradas en la vida en las más disímiles posiciones, congregada para un fin hermoso y aleccionador; un fin digno aún de admiración por el orden y el respetuo mutuo que reinaron en todo momento y con qué unción, el fervor pasmoso con que fueron escuchados los discursos de las jerarquías de Falange, de los Ministros de Alemania e Italia, del Representante del Estado Español y del Director del DIARIO DE LA MARINA, don José I. Rivero.

Cabe afirmarse, sin temor a error de interpretación, que la doctrina de la Falange, su nuevo credo, su especial estilo, que son la España imperial, en pie y flotaban sobre el «Campo Armada» y tomaban forma en el alma de los presentes, haciéndolos sentir y alentar con el mismo fervor de redención, de amor y de justicia que inspiró y llevó a la gloria a estos modernos cruzados, paladines sin par del más puro amor patrio y Caballeros sin mancha y sin tacha de la causa más grande y justa que alumbran los siglos: la salvación de España y el mantenimiento para España de toda una civilización del borde de bancarrota.

Por ejemplo y como lección para quien los necesite, consignemos gozosos el hecho de que una gran parte de esa multitud asistente al PLATO UNICO era cubana. ¿Se entienden?: cu-ba-na, netamente cubana y en ella estaban bien representadas todas las clases y categorías, con igual entusiasmo y con el mismo espíritu de los verdaderos españoles allí congregados. ¿Y esto por qué? Pues porque los reunidos saben muy bien que la causa de la Nueva España es la causa de las personas buenas contra la chusma de todos los países, encanallada por Rusia al sueldo del Komintern; la causa del Bien contra las furias del infierno; la del orden contra el desenfreno; la de la justicia social contra la tiranía más vil y execrable; la de la libertad contra el libertinaje; la de la Cruzada cristiana contra el odio ciego y, en una palabra, la de la civilización conquistada en los siglos de estudio y de trabajo contra la barbarie más comprimida y execrable.

Los cubanos, que de tan bella y noble manera se manifestaron saben bien que—como indicó oportunamente el camarada Rueva—esta España que renace entre tantos horrores, rodeada entre tantas cenizas y revivida entre tantos dolores, no aspira a imitar alguna material en estos lares de América por ella, no se inmiscuirá nunca en nada ni tratará en momento dado de entrometerse en el gobierno de unas naciones—estas de América—que han merecido y logrado su independencia, que van por paso firme y acertado por la senda amplia y luminosa de la civilización y del progreso y que, en la parte, como dignas herederas y fieles depositarias de las cualidades raciales de la Progenitora, no estarían jamás dispuestas a tolerar extemporáneas imposiciones ni influencias.

Los cubanos que allí fueron saben comprenden que no es esa la clase de conquista que la Nueva España persigue y ambiciona, sino una la espiritual, la que ha de lograrla en el amor, la estimación y el respeto de sus hijas, que habrá de devolverle afectos apagados o esquivos, la que vuelve al alma de América, al comprensiva y justiciera, vuelve España encendida en amorosa ofrenda de recelos.

Pero nada más que eso.

Roberto SANTOS

Señor Roberto Santos. DIARIO DE LA MARINA. Habana. Muy señor mío: Le adjunto giro postal núm. 11231, a su orden, por la suma de cinco pesos, rogándole hacer su importe a la comisión «Plato Unico». Perdone la molestia que le doy, pero se me dificulta hacerlo de otro modo, y usted como persona de mi intimidad sabe que todos los días leo su sección y espero que me haga este favor. Queda de usted afmo., ss., Fernández. Unión, número 15. Santa Clara».

Con mucho gusto he cumplido su encargo y le envío sentidas gracias por su donativo, en nombre de los pobres que con él habrán de beneficiarse.

R. S.

DINERO
sobre alhajas
Prendas de Ocasión a precios sin competencia.
LA REGENTE
Neptuno y Amistad.

Dr. ROSATI
DENTISTA
O'Reilly 463 entre Villegas y Aguacate
Teléfono A-9422

DR. MANUEL VILLAVERDE
De las Universidades de Madrid y de La Habana.
Médico de la Clínica del Profesor Gregorio Marañón, de Madrid.
Medicina General Secreciones Internas. Consulta previo turno.
Teléfono F-3532.—Calle 17, número 11.—Vedado.

EL RECONOCIMIENTO "DE JURE" DE LA ESPAÑA NACIONALISTA, INICIADO POR VARIOS PAISES IBERO-AMERICANOS CAUSA JUBILO EN TODA LA NACION

LA PRENSA FRANCESA COMENTA CON ASCO LA VERGONZOSA HUIDA DE LOS PSEUDO GOBERNANTES DE LA ZONA ROJA

Son ministros y ex ministros y el Presidente, los que han dado la señal de "la debacle" aplastando con sus potentes autos a las mujeres y niños que van a pie

«La cobardía de estos hombres dará náuseas a todos los antiguos combatientes franceses». Funcionarios, periodistas, militantes, abandonados a su suerte, a pie y sin dinero...

Especial para el DIARIO DE LA MARINA

Por CARLOS DEAMBROSIS-MARTINS

¡SE ACABO!

La última hora del Frente Popular español ha sido digna de la primera. La oligarquía republicano-marxista ha muerto con la misma odiosidad que nació, y ha caído como ha vivido, no sólo sin elegancia, sino con ludibrio y con bochorno. Desahuciada y fugitiva, se complace todavía en el engaño y en el crimen. Leed las crónicas de su huída y no encontraréis un solo detalle de pudor o simplemente de sinceridad. Sigilo, misterio; ambiente, nocturnidad, alevosía... He aquí los caracteres de un éxodo, perpetrado bajo la protección de una influencia internacional que no quiso abandonar a los capitostes de la anti-España en sus jornadas postreras de mando. Consejos de ministros cuyos acuerdos nos trascienden en un pueblecito cuyo nombre y cuyo emplazamiento no se dan tampoco a la publicidad. Idas y venidas a Perpignan, Bourg-Madame, Boulou, de los Azaña, los Negrín, los Companys, los Giral, los Vayo, una y otra vez, y otra, y otra. Anuncio de que se van a Valencia. Notificación de que han salido en seis aviones para Madrid. Azaña no quiere que la guerra continúe. ¿Quién puede creerlo? Si en Valencia, Alicante o Cartagena hubiera frontera francesa, ya habría aconsejado la resistencia. Funcionarios, periodistas, militantes abandonados a su suerte, a pie y sin dinero; mientras los otros, la jerarquía, la oligarquía, que son centenares, pasan olímpicos e interesantes en autos lujosos, a una vida de cuentacorrentistas grasos y ociosos. Alucinadas por una perversa propaganda, las mujeres llegan penosamente a la frontera, los pies sangrando... Mueren niños en el camino...

En Figueras se repartieron pasaportes a los periodistas y veinticinco mil pesetas a cada uno en billetes de la República Española... que cambiadas en Perpignan se traducen exactamente en... cinco francos! El papel valía más. Alguno de ellos que logra llegar hasta París en un vagón de tercera, tropieza con X... y su retoño, mocito de 22 años. Padre e hijo viajan, naturalmente, en primera. Pero si lo pintoresco es susceptible de narración, más vale callar lo infame, lo trágico, verbigracia, el siniestro «chantage» intentado a través de los embajadores de Francia y Gran Bretaña, para mercar con la vida de los prisioneros llevados a Figueras. Cobraron por asesinar: quieren también cobrar porque les faltó tiempo para rematar a sus víctimas.

La familia X... subiendo a un vagón de primera, mientras la muchedumbre de ancianos, mujeres y niños se arrastraba extenuada de hambre y frío por la carretera interminable, es todo un símbolo...

La derrota del ejército rojo en Cataluña tiene proporciones tan enormes que la mayoría de la prensa francesa, la define con esta palabra también francesa: «La debacle».

Así, «La Liberté» escribe: La historia no presenta nada parecido. Es una desbandada, una «Debacle», un hundimiento. No se insulta a los vencidos, pero estos vencidos son unos cobardes. El «Gobierno de Figueras»! ¿Qué digo?, el Gobierno de Aquilina». Debía marchar a Valencia en avión, y a impulso de las alas pasar sobre las líneas nacionalistas. Predicar con el ejemplo.

Ha tenido miedo miedo del vertigo, miedo de un poco de gloria, y el único ejemplo que ha ofrecido a los milicianos es el de la huida. Azaña ha pasado el primero. El primer fugitivo «republicano». se ha reunido en el Boulou con su familia «evacuada», hace tres meses. Después ha tomado el tren hacia París, París, después de todo, es una capital, y allí no hay por qué temer a Franco. Le han imitado en seguida, el «ministro» de Transportes y el sub Secretario de Estado. En camión. Entonces los soldados han continuado a pie. Es natural.

«Le Matin», «Excelsior», «Le Figaro», «Le Petit Journal» hablan también de «la debacle» de los gubernamentales y de la desbandada ante los rápidos e impetuosos avances de los nacionalistas. Pierre Hericourt, desde «L-Action Francaise» dice: «Pero no son los desgraciados infantes «gubernamentales», los que corren más de prisa para refugiarse en Francia donde son esperados en masas compactas suplicando que se les desarme y se les interne. No son los aviadores los que buscan refugio en los aeródromos franceses a bordo de aviones rusos. Son ministros y ex ministros y el Presidente de la República a la cabeza. los que han dado la señal de «la debacle» aplastando en las carreteras con sus potentes automóviles a las infelices mujeres y niños que marchaban a pie hacia la frontera. Azaña y su familia han preferido salvar la piel antes que salvar el honor. Y es que lo habían perdido hace mucho tiempo. Martínez Barrio, Presidente de las Cortes; José Giralt, Presidente del Consejo en el momento en que estalló la Revolución; su amigo Alvarez del Vayo, el «amigacho» León Blum, que combinó con nuestro judío el tráfico de armas y de aviones; Campanys y Aguirre; Moix Refas, ministro de Trabajo. Alvaro de Albornoz, Presidente del Tribunal de «garantías constitucionales»; García Oliver, ex Ministro de Justicia; Giner de los Ríos, Ministro de Comunicaciones, y veinte otros señores rojos procuran alcanzar a Largo Caballero que había sido uno de los más veloces en traspasar el Perthus, y que había hecho transportar su equipaje en una ambulancia de la Cru· Roja. La cobardía de estos hombres dará náuseas a todos los antiguos combatientes franceses. Es por salvar a estas piltrafas que caerán todavía durante unos días cientos de españoles». Pierre Hericourt, termina diciendo que, en vista de que no existe ya «gobierno republicano» en España, que el deber de Francia y la Gran Bretaña, es reconocer definitivamente vencedor a Franco y tomar la iniciativa para que las tropas que defiendan todavía, aunque por poco tiempo, los sectores Madrid-Valencia, se rindan a la generosidad del vencedor.

Por su parte, L. Delebesque, escribe que los rojos no han sabido hacer otra cosa que mentir y que la realidad ha demostrado constantemente que más asertos son siempre falsos. El escritor recuerda algunos de los últimos expuesto a la credulidad de la opinión pública. Los nacionalistas, decían los rojos hace escasas semanas, se estrellarán contra el cinturón de hierro de Barcelona. Pues Barcelona cae sin combate. Dicen que los «republicanos» sucumben porque la política de No-intervención les ha entregado desarmados casi, frente a sus adversarios. Pero es el propio Negrín quien confiesa, por el contrario, que disponían de un abundante y potente material de guerra. ¿Las Brigadas Internacionales (los señores de la S.D. N. lo habían garantizado) han desaparecido? He aquí que su resurrección se señala, o se señaló, particularmente en tierras de Gerona. Pero no hay que desesperar: las nuevas mentiras vendrán en seguida. Puesto que Cataluña ha caído, veréis cómo los rojos dicen: «Miaja y el triángulo Madrid-Valencia-Cartagena, resistirán». «La prensa comunista y socialista tiene una clientela cuya credulidad es infinita y continuarán suministrándoles noticias preparadas especialmente para su uso, pues el desprecio de los periodistas de extrema izquierda hacia sus lectores no conoce límites»

Estas invenciones, sin embargo no tendrían importancia, si no influyerán en la acción gubernamental. Nuestro gobierno, escribe Delebecque, sabe perfectamente cuán escasa es la capacidad de resistencia de los republicanos.

«En tales condiciones, toda nueva contemporización, toda tentativa a refugiarse en soluciones intermedias, cualquier retraso a ponerse de acuerdo con el interés de Francia es inadmisible. Os habéis equivocado en cuanto a la política seguida respecto a España. Conforme. Nadie os va a pedir que os pongáis la ceniza en la frente y que confeséis vuestro error en la plaza pública, sino tan sólo confesarlo implícitamente: haciendo el gesto de reconocer al gobierno de la Nueva España—lo que cada vez más exigen las circunstancias». Sobre el mismo tema, «Le Petit Journal» escribe.

«Es un hecho que el señor León Berard está en Burgos. Se ha comprendido por fin que es de Burgos de donde depende en gran parte el mantenimiento del equilibrio del Mediterráneo y con él la evolución pacífica de las relaciones franco-italianas».

«L-Ere Nouvelle» dice: «Una página ya pasada es la de la resistencia de Cataluña. Los ejércitos del general Franco no conocen otro obstáculo para dificultar su avance que la destrucción de los puentes, la destrucción de las carreteras y de las vías férreas. Están llegando a la frontera francesa. Pero ya todas las tropas «gubernamentales» entregan sus armas en el Perthus; los aviones aterrizan en nuestros aeródromos; los ministros huyen... Pero no comentemos sobre estas informaciones tan crueles para ellos.

Cuanto antes se vuelva esta página, menos sangre se derramará. Se ha derramado demasiada ya. Nosotros queremos que España viva. Es preciso ayudar a España, servir al pueblo español».

«Le Figaro», por la pluma de Wladimir d-Ormesson, escribe que, «la derrota de los milicianos de Cataluña ha tomado caracteres decisivos. A pesar de las noticias que anunciaban que los «republicanos» podrían resistir todavía unas semanas, o unos meses en el norte de España, es naturalmente lo contrario lo que ha sucedido. En realidad, los milicianos no luchaban ya. Pero en lugar de negociar una rendición han preferido sus jefes lanzarlos desordenadamente hacia nuestra frontera. Los dirigentes rojos están en derrota, han huído, no han de ejercer la menor actividad política en nuestro territorio. Son también unos refugiados y como tales han de ser tratados y han de conducirse. Esperemos que sobre este particular nuestro Gobierno se muestre categórico e inflexible».

Esperemos también, nosotros que, sobre este punto, los Gobiernos hispanoamericanos hagan respetar las leyes de la hospitalidad a todos los jefes rojos que vengan a buscar un asilo en nuestras tierras, abiertas siempre para el trabajo y la dignidad.

PHILCO
EL RADIO DE CALIDAD EXCEPCIONAL
720T
Alcance Mundial • Gran Selectividad • Sintonización fácil.
770 T
• Nuevo altoparlante Philco de inductor balanceado •
CIA. CUBANA RADIO PHILCO, S. A.
San Rafael 111 - Habana

La nueva España-dice la prensa-no puede olvidar que muchos españoles fueron asilados por los diplomáticos

Los rojos esperan todavía convencer al «Presidente Azaña» de que regrese a España, para seguir haciendo la pantomima de «Gobierno». Egipto no espera a Inglaterra para reconocer

SAN SEBASTIAN, febrero 20. (Transocean).—La prensa nacionalista española en total se hace hoy lunes eco de la alegría y satisfacción que reinan en España por el hecho de que el gobierno del generalísimo Franco haya sido reconocido «de jure» por el Perú y Uruguay, siendo además inminente el reconocimiento por otros Estados suramericanos, entre ellos la Argentina y el Brasil.

El diario «ABC», publicado en Sevilla, dedica hoy lunes un editorial especial a la reorganización de las relaciones de España y los países iberoamericanos, recordando, con términos llenos de gratitud, que muchos españoles deben su salvación a las representaciones diplomáticas iberoamericanas que les concedieron asilo en Madrid.

Por otro lado, los comentarios de los diarios nacionalistas españoles subrayan la necesidad de que la futura política exterior de España deberá basarse en la amistad con Alemania, Italia, Portugal y todos los Estados de habla española.

Considérase el procedimiento seguido por Suiza para el reconocimiento «de jure» del Gobierno nacionalista, como la fórmula más precisa y legal

BURGOS, febrero 20. (Transocean).—Respecto al camino que seguirán los Estados que hasta ahora reconocieron «de facto» al Gobierno nacionalista y no rompieron sus relaciones con el Gobierno rojo para regular definitivamente sus relaciones con la España Nacional, préstase en los círculos diplomáticos gran atención al procedimiento elegido por Suiza.

El Consejo Federal suizo partió para su reconocimiento «de jure» del Gobierno Nacional desde el punto de vista de que no existía. de hecho el Gobierno rojo.

Esto hizo innecesaria la ruptura de relaciones con la España roja, para el reconocimiento «de jure» del Gobierno Nacional. A este propósito no se considera excluído que Inglaterra y Francia, que debatieron animadamente durante las últimas semanas la cuestión del reconocimiento de Franco, puedan elegir este camino para el reconocimiento «de jure» del Gobierno nacional.

Los círculos próximos del Gobierno nacional se manifiestan completamente desinteresados en el procedimiento que adopten otros Estados para el rencoocimiento «de jure». Hácese notar únicamente que el reconocimiento «de jure» es la única base para hacer posible las relaciones con la España nacional.

Intentan los rojos obligar a Azaña a que regrese a Madrid

PARIS, febrero 20. (Transocean). En los círculos rojos de Madrid se sigue, según el corresponsal del «París Soir», esperando que el Presidente Azaña regrese a la España roja.

Se dice que Negrín intentará efectuar un Consejo de Ministros en el cual deberá, naturalmente, también participar el Presidente de la República.

Se espera que el ministro sin Cartera, José Giral, que se encuentra en esta ciudad, llegará a convencer a Azaña de la necesidad de su regreso a la España roja.

Ha decidido Egipto reconocer «de jure» a la España nacional sin esperar por Inglaterra

EL CAIRO, febrero 20. (Transocean).—Hoy lunes se comunica que el Gobierno egipcio ha decidido reconocer «de jure» al Gobierno de Franco. Los círculos políticos conceden gran importancia a tal decisión puesto que hace todavía pocos días se decía que Egipto no reconocería al Gobierno de la España nacional hasta que no lo hubiera hecho Inglaterra.

Francia teme a la reorganización del gobierno de Franco

Quiénes serán los Ministros que ocuparán las Carteras si se forma otro Gabinete

PARIS, febrero 20. (Transocean). Casi todos los diarios vespertinos parisienses comunican hoy lunes en una forma que permite deducir, más o menos, la misma fuente, que el generalísimo Franco tiene la intención de reformar el Gobierno, entregando él mismo el cargo de Jefe de Gobierno. Según los diarios, deben restringirse las actividades del Jefe de Estado y de Generalísimo.

Los diarios todavía no están de acuerdo si la reforma se hará en los próximos días o inmediatamente después de la completa ocupación de España. Como origen de esta medida se encuentra en el «París Soir», una indicación de las eventuales dificultades del protocolo con vista al próximo reconocimiento de la España nacionalista por Inglaterra y Francia que podrían originarse por el hecho de que Franco es, al mismo tiempo Jefe de Estado y Jefe de Gobierno.

Según los diarios, no se tocará por esta reforma la cuestión de la futura Constitución española. Sobre los supuestos detalles de esta reforma de Gobierno se encuentran también en otros diarios, por ejemplo en el «Intransigeant», algunas indicaciones: El presidente del Consejo de Ministros sería Serrano Suñer, actualmente Ministro del Interior y cuñado de Franco. El Ministro de la la Guerra sería o el general Aranda, célebre defensor de Oviedo, o el general Moscardó, «héroe de Toledo», mientras que el actual Ministro de la Guerra, general Dávila, sería nombrado inspector general de todas las fuerzas españolas. De Ministro de Marina quedaría el Almirante Baratesch y de Ministro de Justicia el Conde de Rodezno. El Ministerio del Interior sería entregado en manos de un civil, a cuyo lado estaría un oficial del ejército. El Ministerio de Finanzas le será dado a un amigo de Gil Robles y el Ministerio del Exterior a un funcionario público.

El actual Ministro del Exterior, general Jordana y también el Ministro de Agricultura, señor Cuesta, serían nombrados Ministros sin Cartera.

SUBSIDIOS PARA LOS EMPLEADOS CESANTEADOS DE LA GENERALIDAD DE CATALUÑA

BARCELONA, febrero 20. (AP).—La Diputación provincial de Barcelona, bajo la presidencia del Conde de Monsely, ha acordado subsidios para 15,860 empleados cesantes de la Generalidad de Cataluña hasta tanto sean reincorparadas al servicio público.

El camino de España es el de su unidad y su renacimiento

Es difícil, en verdad, conocer desde tan lejos el gran ejemplo que España está dando al mundo, pero es mucho más difícil aún, para el que se obstina en desconocer hechos que anteriormente conoció.

España, a pesar de todas las propagandas desesperadas, se levantará para ella y su misión primera de dignificar al hombre, arrancándole de la masa que le odia: culminará en un gran Estado, a semejanza de otros, también españoles, que en siglos anteriores y lejanos, tenían su pedestal en el hombre; su ética en la familia y su fuerza social en el gremio; que en la España nueva, que no es otra que la antigua, no hay mayor dignidad que la del trabajo, ni habrá español digno que no trabaje. Este es el problema; muchos españoles que abandonaron oficios y carreras por la fácil distracción remunerada de dedicarse a ser «leader» político, no se resignan hoy a volver a la tarea honrada y a dejar de percibir soldadas que se amasaban con el sudor de los trabajadores de verdad; por eso les aterra pensar que en España hay un **fuero del trabajo,** en el que su artículo quinto dice: **El trabajo, como deber social, será exigido inexcusablemente en cualquiera de sus formas a todo español no impedido, estimándose tributo obligatorio al patrimonio nacional.**

Este es uno de los puntos con el que no están de acuerdo los cabecillas de izquierda; ellos quisieran ser sindicalistas, pero no del sindicalismo nacional que hoy preside los actos de la nueva España, sino de aquel otro sindicalismo que nació en Barcelona, entre esquinas y pistolas, cuando eran partidarios de gobernar la nación por la fuerza, sistema que hoy les parece «ilegal» porque no la tienen.

Otro punto con el que no transigen es con el de la unidad nacional; ellos se cobran de sus traiciones pagando con girones de una España que no es suya, que es de los españoles honrados; y esta propaganda es la que más daño hace entre muchos españoles que dejaron España hace muchos lustros; les hablan del Estatuto gallego, catalán o vasco; según de donde sean ellos, y ellos no ven, pobres, que lo que creen una libertad para su tierra es la desmembración de la Patria o la caída en la más terrible de las servidumbres de otras naciones que escondidas, prepararban a España la trampa.

Pues bien, en vez de obcecarse en lógicas falsas, han de ver los españoles del extranjero que lo que les predican son mentiras burdas; que el internacionalismo social no existe, porque cada día más, los obreros de una nación obstaculizan el trabajo de los extranjeros; porque como es lo lógico quieren ser ellos los que tengan pan y trabajo en su Patria; por eso, el español que trabaja, ni puede ni debe envenenarse la sangre con las mentiras, sino pensar que ha de llegar un día, acaso no muy lejano, en que será España el único país que les de ese trabajo y donde tendrán que acudir, no como a una limosna, sino con el derecho a trabajar que tiene todo español.

Sin embargo, como esta verdad nuestra es muy grande; ellos tienen que lanzar mentiras más grandes aún para intentar ocultarnos y utilizar miles de medios, que les facilitan los frentes populares para crear un estado de opinión en política internacional, lanzando especies absurdas sobre nuestro actual régimen y la futura contextura social de España, que serían ridículas si no fueran tan infames. Pero este estado de opinión internacional no llega, no puede llegar, porque las grandes potencias del mundo no pueden estar a merced de cuatro vocingleros que sorprenden a los incautos.

El camino de España es claro, no persigue más que su unidad y su renacer honrado; y su trayectoria está fuera del alcance de los opinadores de terraza de café.

Sobre el presente y el porvenir de España se han hecho muchas cábalas en privado y en público; pero en materia política internacional es difícil hablar fuerte sin equivocarse, por eso es más extraño escuchar de hombres que debieran ser discretos frases injuriosas para la nueva España y para sus hombres cuando España no les ha dado más que respeto a ellos y a sus leyes. Y sobre todo cuando nadie pregunta, lo más prudente es callarse.

Gabriel de Talavera

La presencia del comité marxista en Madrid y su nueva salida con rumbo desconocido, vista con indiferencia

La Prensa italiana denuncia la insidiosa campaña que han iniciado los periódicos franceses con el objeto de despertar odios entre las naciones contra los países totalitarios

ALMERIA, febrero 20. (Havas).—Los frecuentes bombardeos de Almería por la aviación nacional en los últimos días, causaron 150 bajas, que se descomponen en cuarenta muertos y 110 heridos. El domingo una escuadrilla nacionalista hizo un nuevo raid, destruyendo sus bombas varios edificios, entre ellos el del Banco de España. En otros ataques aéreos el puerto almeriense ha sido muy castigado, al igual que el de Gandia, en el que los daños han sido de mucha consideración.

El pueblo de Madrid, indiferente a la presencia del Gobierno

MADRID, febrero 28. (Havas).—Después de los primeros días de emoción causados por el retorno del Gobierno a esta ciudad, se ha restablecido completamente la normalidad. Se espera el retorno de Alvarez del Vayo para conocerse definitivamene el resultado de sus conferencias con Manuel Azaña, en París. Poco a poco los ministros han ido partiendo hacia las provincias de Levante, para organizar la instalación de sus respectivos ministerios en los lugares que se les haya asignado. La presencia del Gobierno no ha causado la menor curiosidad al pueblo, habituado a vivir lejos de las autoridades desde hacia dos años.

Desde hace 48 horas, Madrid no es bombardeado por la artillería nacional, lo cual ha permtido que la ciudad recuperase su aspecto de siempre. Como es semana de Carnaval, por entre las calles en ruinas numerosos niños juegan, lanzándose serpentinas.

No quiere Berard que se interprete erróneamente su partida de Burgos

BURGOS, febrero 20. (Transocean).—El Senador francés, Berard, ha manifestado, según dice «Temps» ante un periodista internacional que no se deberá interpretar mal su partida.

«No parto sino que estaré únicamnte ausente, puesto que el General Jordana se ha dirigido a Barcelona. Volveré a verlo el miércoles, reiniciando las conversaciones».

El Senador ha llegado a las 18 horas (6 p. m.) a San Sebastián, dirigiéndose inmediatamente el Consulado General francés.

Denuncia la prensa italiana la insidiosa campaña de la prensa francesa con el objetivo de concitar odios contra las naciones totalitarias

ROMA, febrero 20. (Transocean).—El diario oficioso «Giornale D-Italia» califica la campaña de la prensa francesa contra Italia y Alemania como una «Conspiración contra la paz».

Diariamente publican los diarios franceses, dice el «Giornale D-Italia» mendaces informaciones o anuncios de futuros acontecimientos que no se verifican nunca. Estas innumerables mentiras en Francia deben crear un estado de ánimo de hostilidad, un «clima guerra», contra las potencias autoritarias. Para provocar este odio contra italianos y alemanes, inventa diariamente la prensa francesa amenazas, ultimátums, movimientos de tropas y movilizaciones.

Esta campaña de la prensa se lleva con método y con la finalidad de lanzar a los estados democráticos contra los países autoritarios, en una guerra ideológica.

HOLANDA RETIRA SU ORO DE LONDRES

BERLIN, febrero 20. (Transocean).—El diario «Danziger Vorposten» se ocupa hoy del traslado de los depósitos de oro del Banco de Holanda, en Londres, a New York.

Recuerde que su familia necesita Ropas en

ESPAÑA

Paños de Lana muy anchos. La vara a 1.10 y 0.90
Panas color entero y estampadas. La vara a. 0.45
Percales Estampados en colores firmes. La vara 0.25, 0.20 y 0.15
Lienzos crudos que valen a 25 cts. La vara a 0.18
Sweaters abiertos o cerrados a 1.25
Camisetas crudas o Blancas muy dobles a 0.75 y 0.50
Camisas de las mejores marcas por estar algo deterioradas a 0.65
Camisas Azules propias para trabajadores a 1.10, 0.80 y 0.60
Calcetines para hombres, en algodón muy dobles a 0.20 y 0.15
Medias de Algodón de buena clase. El Par 0.20 y 0.15
Toallas 'TELVA', nada de más oportunidad, a 0.55, 0.40, 0.30 y 0.25
Vestidos de tallas grandes de manga larga, muy fácil de reforma a 1.30

DAMOS INSTRUCCIONES PARA EL ENVIO DE TODOS LOS PAQUETES

ROPA-SEDERIA
CONFECCIONES
TFNO-M-3498
ALMACENES EL SOL
MENENDEZ Y GRANDA
MAXIMO GOMEZ (MONTE) 309
FRENTE A AMISTAD

Francia teme que el Caudillo nombre a Serrano Suñer jefe del gobierno, porque no simpatiza con esa nación

Al expresar su gratitud a Italia, Alemania, Portugal y el Japón, el Gral. Gómez Jordana los llama «verdaderos amigos de la España Nacionalista en sus horas de gran necesidad»

PARIS, febrero 20. (AP).—El plan que se atribuye al Generalísimo Francisco Franco de establecer un nuevo gobierno nacionalista para toda España, proclamándose jefe dictatorial del Estado español, se interpreta esta noche por los diplomáticos en el sentido de que presagia el mantenimiento de relaciones permanentes con Alemania e Italia.

Mientras tanto, las negociaciones de paz franco-inglesas en Burgos, dificultadas por la insistencia de los nacionalistas en la rendición incondicional del adversario, parece que tendrán un final el miércoles.

Las noticias que se han publicado en esta capital dicen que el general Franco ha escogido a su cuñado Serrano Suñer como Primer Ministro. Al mismo tiempo los periódicos reproducen un mensaje de «eterna gratitud» del ministro de Estado del gobierno nacionalista por la amistad de Alemania, Italia, Portugal y el Japón.

El mensaje fué enviado al periódico alemán «Wille und Macht», por el Conde Gómez Jordana.

Serrano Suñer, actualmente ministro de la Gobernación, es uno de los jefes más destacados de Falange Española y se tiene entendido que es partidario de que España mantenga las íntimas relaciones con Italia y Alemania.

Al expresar su gratitud a Alemania, Italia, Portugal y el Japón, Gómez Jordana les llama «verdaderos amigos de la España nacionalista en sus horas de necesidad».

Se dice por los periódicos que el general Franco cree conveniente establecer un gobierno compuesto solamente de ocho carteras, y que ya tiene escogidas a las personas que han de desempeñarlas.

Los emisarios de la Gran Bretaña y Francia en Burgos se han comprometido prácticamente al reconocimiento del régimen de Franco, pero tratan de que los nacionalistas abandonen su insistencia en la rendición incondicional.

En los centros diplomáticos se cree que Franco, que tiene asegurada la amistad de Alemania e Italia, está resuelto a tenérselas con Francia y la Gran Bretaña.

El senador León Berard, emisario francés, llegó hoy a San Juan de Luz, desde Burgos, para dar cuenta al ministro de Estado Bonnet de sus entrevistas y pedir instrucciones.

Berard y el agente comercial británico conferenciaron al mediodía de hoy después que los representantes nacionalistas reiteraron que las condiciones mínimas de paz del Generalísimo Franco son: la victoria por medio de las armas o la rendición incondicional del enemigo.

Una reunión del Consejo de Ministros que había de celebrarse mañana ha sido aplazada en espera de que M. Berard complete la misión en Burgos.

Los círculos oficiales franceses se muestran disgustados por la anunciada elección de Primer Ministro por parte de Franco. Suñer se considera por el periódico izquierdista «Ce Soir» como «representante de la tendencia totalitaria dentro del gobierno de Franco».

«Su orientación pro-hitlerista—dice «Ce Soir»—y su hostilidad a Francia pueden dar una clara significación a la actitud política de la España de Franco: el alineamiento de la misma al eje Roma-Berlín y la íntima colaboración con los dictadores».

La frontera española por la parte de Hendaya, Francia, fué cerrada hoy a muchas personas por orden de Burgos.

Doce ingleses que cruzaron desde Francia en un tren internacional fueron devueltos al territorio francés inmediatamente. Dos hombres de negocios americanos que marchaban a inspeccionar las propiedades de sus compañías cerca de Barcelona no pudieron entrar en España a pesar de que tenían visados sus pasaportes por los nacionalistas.

La razón para el cierre de la frontera no se ha dado. Esta noche se ha sabido que el Presidente de la titulada República española, Manuel Azaña, que ha estado viviendo en el edificio de la Embajada española en París, ha telegrafiado al Primer Ministro Negrín, negándose terminantemente a regresar a España.

En los centros diplomáticos se dice que Azaña está dispuesto a presentar la renuncia tan pronto como se den seguridades al gobierno de que los nacionalistas no tomarán represalias contra los líderes republicanos, socialistas, comunistas y ácratas.

El telegrama de Azaña es contestación a un mensaje de Negrín recomendando al Presidente que regrese a la sección Madrid-Valencia-Alicante y restablezca la normalidad constitucional.

Esta tarde el ministro de Estado Bonnet conferenció con el Embajador italiano Raffaele Guariglia, quien le presentó al nuevo consejero italiano de la Embajada.

EL BLOQUE NACIONALISTA VA A FORMAR GABINETE EN SIRIA. MEJOR SITUACION

DAMASCO, Siria, febrero 20. (Havas).—Tras dos días de deliberaciones, el Gran Consejo del bloque nacionalista sirio aceptó para sus miembros el mandato de constituir eventualmente el nuevo Gobierno. De esto se puede conjeturar que se formará un segundo Gabinete Djemil Mardam, o un Gabinete que tendría por jefe al diputado Mazhar Pacha Paslane.

El gesto de conciliación del bloque nacionalista ha causado inmediatamente una mejoría general de la situación. Enseguida los comerciantes abrieron sus tiendas, que estaban cerradas con motivo de los continuos desórdenes callejeros. Las clases vivas celebraron esta noche una reunión en la que pidieron al jefe del Estado, que se entienda de una vez con Francia, para apresurar la ratificación del tratado entre las dos naciones.

M.E.C.D. 2016

HERSHEY, FORTUNA, MARINA Y TELEFONOS, ENVUELTOS EN UNA SERIE DE BASE BALL

Respondiendo a un deseo de la Dirección General de Deportes, que quiere hacerse una idea, viéndolos en acción, de como están algunos de los peloteros amateurs de que pudo disponer para la serie mundial que se iniciará el día 12 de agosto, cuatro teams de la Liga Nacional comenzarán el primer domingo de marzo, día 5, una interesante serie de base-ball en el Stadium de la Tropical, brindándoles el primer encuentro de la misma a la una y 45 de la tarde.

El club Hershey, campeón amateur de 1938, muchos de cuyos jugadores integraron el team olímpico cubano que nos representó, triunfando, en Panamá, será visto en acción por primera vez en 1939 por los fanáticos habaneros, y sus líderes aseguran que la afición quedará satisfecha del conjunto. El Club Naval, que ha mejorado lo suficiente para considerarse con flus a optar por el campeonato de su Liga este año, será otro de los contendientes, lo mismo que el Teléfonos y el Fortuna, cuyo calibre indiscutible no lo discute nadie.

Estos cuatro equipos chocarán entre sí en una serie de tres games, que tendrá como escenario el hermosísimo Stadium de la Tropical. El programa inicial, fijado para marzo 5, coloca a Hershey frente al Club Fortuna en el turno inicial, mientras el Teléfonos se bate con la Marina en el segundo turno. Los lineups regulares de los cuatro teams serán utilizados en la serie, ya que cada novena considerará estos desafíos como los últimos que ha de celebrar en la temporada de entrenamiento, antes de iniciar su entrenamiento.

El Hershey presentará a su famoso inflied compuesto por Nápoles, Jorge Santa Cruz, Hernández y Quilla Valdés, que ha sido comparado por todos los críticos con los mejores de todos los tiempos, y el manager Viego asegura que su pitching ha de ser de calidad.

El Teléfonos contará también con su team regular de la temporada. Y el Club Fortuna presentará algunas sorpresas que, según el manager Cordeiro, darán algunos dolores de cabeza a los que no lo tomen en consideración.

Del Naval sólo podemos decir que pondrá en el terreno ese team maravilloso que ganó la serie de la temporada recientemente en los terrenos Cubanaleco, batiendo con facilidad a todos los rivales, pese a enfrentarse entre ellos teams como la Regla, que es muy difícil de derrotar.

PEDRO GALIANA

Desde el Bull Pen

NO BUSQUE ESTO EN LOS BOX-SCORES:

Parece que Joe McCarthy tiene idea de reforzar grandemente su outfield este año... O, planea una transacción importante, en busca de un pitcher más de puntería, en la cual ha de desprenderse de un jardinero como George Selkirk o Jake Powell... De otro modo no se explica que haya ordenado a los novatos Charley Keller, del Newark, y Joe Gallagher, del Kansas City, que reporten de los primeros—con los pitchers y catchers—al campo de entrenamiento de St. Petersburgh... Teniendo a DiMaggio, Henrich, Powell y Selkirk en su roster, McCarthy no debiera preocuparse tanto por estos dos hombres, que batearon un horror el año pasado en sus respectivos circuitos de las Menores... Pero, si Selkirk o Powell ha de pasar a otro team, por un pitcher de clase, es lógico que Joey insista en verlos pronto, para hacerse una idea de lo pue puedan valer... Si ambos resultan, la transacción será completada... En caso contrario, Selkirk quedará en el team y el pitcher que se busca continuará en el suyo... Y, ahora se nos ocurre preguntar: De efectuarse la transacción, ¿qué team tomará los servicios de Pisa Bonito?... Boston, Chicago, Cleveland, Detroit?... El indicado para este último, que ha estado desde hace tiempo tras los servicios de Earl Averill, sin conseguirlos... Los Tigres recibirían a Selkirk con los brazos abiertos, dándole puesto permanente en su outfield... Y, New York no vería con malos ojos la adquisición del pitcher Tommy Bridges, que completaría el staff... ¿Será posible esta transacción?

Eddie Brannick acaba de aclarar que el outfielder Demaree no ha firmado todavía, pero, dice que el ex Cub llevará sus papeles perfectamente legalizados al campo de training de Baton Rouge, Louisiana.

Jojo Moore será otro de los que llevará su contrato firmado al training-camp y algo parecido se espera de Burguess Whitehead, aunque los que están en el inside de todas estas cosas dudan que Whitey acepte jugar por menos de $10,000 en la season... Glenn Cunningham lleva 18 victorias consecutivas en la milla... (Esto, por si usted no estaba enterado todavía!)... Los que están al corriente de cuantas cosas ocurren en las Grandes Ligas se sorprenden de que Sam Breadon y Branch Rickey hayan rechazado ofertas de $150,000 que les han hecho los Cubs por los servicios del inicialista Johnny Mize, ya que el San Luis terminó por debajo de la línea roja en 1938... Ni siquiera la venta del famoso Dizzy Dean, que reportó al club una entrada de $185,000 sirvió para salvarle de las pérdidas económicas, que, según el mismo Breadon, «pasaron de algunos miles»...

Uno de los espectáculos más interesantes que se ofrecen anualmente en los Estados Unidos, es la exhibición de perros de raza, y, nosotros preguntamos: ¿Por qué no se hace algo parecido aquí?... Sería curioso descubrir qué familia cubana posee el mejor Fox Terrier o el mejor Bull Dog, eh?... Y de paso, quédarían algunos pesos en la taquilla el día del espectáculo!... En New York se acaba de celebrar uno de estos «Dog Shows» y, tenemos noticias que más de 15,000 personas se reunieron en el Madison Square Garden para ver el desfile de los mejores perros de raza de la aristocracia newyorkina... Si en el Palacio de los Deportes se hiciese algo parecido...

Según el libro verde que nos envió la Liga Nacional, los bateadores enemigos sólo pudieron batearle al pitcher Johnny Vander Meer por un average de 187 durante la última temporada...

De lo que hagan varios pitchers en la próxima temporada—tras operaciones sufridas en el brazo—dependerá grandemente el futuro de distintos teams en las Mayores... Estos pitchers son: Carl Hubbell y Hal Schumacher, de los New York Giants; Johhny Allen, del Cleveland Indians; Bill Dietrich y Clin Brown, de los Medias Blancas de Chicago, y Wesley Ferrell y Spud Chandler, de los New York Yankees... Todos fueron operados del brazo en el Invierno!... Los críticos consideran a Earl Whitehill, el «Fred Fitzsimmons de los zurdos», por lo mucho que fildea cuando está en la lomita... Cuba y Puerto Rico, aparte de ser de un pájaro las dos alas, servirán de escenario a dos grandes congregaciones baseboleras este año... En la Habana se efectuará la serie mundial de baseball amateur por el mes de agosto, y en Puerto Rico tendrá lugar el Congreso Semiprofesional de Baseball, con asistencia de distintas naciones.

¿Dónde están y, qué se hicieron?... Tris Speaker, centerfielder del Boston Red Sox en 1915, es actualmente locutor de la radio en Ohio... Harry Hooper, considerado un left fielder estelar dentro del mismo club, está trabajando en la estación de correos de Capitola, California, y Duffy Lewis, que completaba el trío, patrullando en el right field, es secretario-viajero de los Bees de Boston... Hooper, Speaker y Lewis formaron—según todos los old timers—el mejor trío de outfielders que ha presentado un club en el baseball.

Aunque Clarence Rowland, scout de los Cubs, ha estado paseando en estos días por Filadelfia, tratando de hacerse del pitcher Mulcahy o de Claude Passeau, el manager de los Phils, Doc Protho, ha vetado todas las proposiciones que le han hecho por ambos hurlers... El schedulle de matches de exhibición que han fijado este año los clubs de las Grandes Ligas, demuestra cierta tendencia, por parte de los equipos del Big Show, de chocar más entre sí, olvidando los duelos con los teams de las Menores... De los 300 desafíos fijados para el entrenamiento primaveral, unos 200, por lo menos, son entre equipos del Big Show... Se jugarán 148 encuentros en marzo y 168 en abril... El primer encuentro se dará el día 9 de marzo, presentando a los Indios de Cleveland frente a los Pelícanos de New Orleans...

El sábado 11 de marzo jugarán los Gigantes con los Atléticos de Filadelfia en Lake Charles, Louisiana... Los Dodgers de Brooklyn con el Cincinnati Reds, en Clearwater, Florida... Los Yankees vs. los Cardenales, en St. Peterburgh, Fla.... Los Indios de Cleveland con el Jersey City, en New Orleans, La.... Y los Phillies con los Browns de San Luis, en New Brunsfield, Texas...

Los Senadores de Washington tienen este año más novatos en su cuerpo de lanzadores que un team de clase D... Los Nats, incidentalmente, variarán este año sus uniformes de home club, abandonando las listas rojas y azules por un uniforme todo blanco, con gorra y medias negras... La gorra llevará una «W» en blanco en el frente... Billy Southworth, que ganó cuatro pennants para Rochester y uno para los Cardenales de San Luis, vuelve este a ño a los Alas Rojas, en la esperanza de reconstruir un equipo championable... Y su chance descansa en lo que hagan players como Dusty Cooke, Earl Grabtree, Roy Henshaw, Si Johnson y otros, que han sido enviados por el San Luis a Rochester desde el último invierno.

Los Cerveceros de Milwaukee realizarán su entrenamiento primaveral en los campos de Ocala, Florida, comenzando el día 12 de marzo, y ahí es donde tendrá que reportar Salvador Hernández, que, tras una temporada de éxitos en el Bloomington y en el club Habana, parece destinado a catchear con cierta regularidad en la Asociación Americana este año...

MALLUQUIZA MENOR Y ANIBAL EN UNA FUERTE BATALLA CONTRA DOS ASES EN EL FRONTON HABANA-MADRID ESTA TARDE

Pedrito y Rementeria serán rivales de alta consideración. Pascau frente a Aguinaga en el último partido. Dos buenas parejas en el inicial de esta tarde en la popular Bombonera

Continúan los programas de altura en el palacete del Habana Madrid. Esta tarde se colmará de fanáticos la Bombonera al impulso de los atractivos que se brindan.

Alí, que es uno de los atletas más destacados entre los nuevos muchachos contratados por la empresa de ese frontón, se medirá con Severino en un partido muy interesante. Llevará el novato en la zaga al veterano Solá, mientras Severino contará con la valiosa cooperación de Estarza y desde luego el partido así equilibrado resultará sumamente atractivo.

Un choque entre dos de los mejores delanteros del cuadro es lo que espera a los fanáticos a segunda hora. Pedrito y Malluquiza menor, ambos luchando por la supremacía entre los delanteros de los cuadros alegres, librarán una batalla de alta importancia. Rementería y Anibal serán los auxiliares hábiles y eficientes y por motivo de estar todos en magnífica forma, puede asegurarse que el combate resultará emotivo de principio a fin.

Pascau y Malluquiza Aguinaga y Buendía tendrán a su cargo el match de fin de fiesta. Dos delanteros de ataque recio y dos zaguero de alta defensiva, de modo que es otro match en que las fuerzas estarán equilibradas y en que los fanáticos gozarán de una batalla emocionante.

Habana-Madrid

Programa de la función de esta tarde que comenzará a las 3 p. m.

Primer partido a 25 tantos: Severino y Escarza, blancos contra Alí y Solá, azules. A sacar ambos del cuadro 14 y medio.

PRIMERA QUINIELA a 6 tantos. Alí, Solá, Severino, Escarza, Tacolo y Machín.

Segundo partido a 30 tantos: Pedrito y Rementería, blancos, contra Malluquiza menor y Anibal, azules. A sacar los primeros del catorce y los segundos del quince.

Segunda quiniela a 6 tantos: Rementería, Pedrito, Anibal, Pascau, Malluquiza mayor y Buendía.

Tercer partido a 30 tantos: Pascau y Malluquiza mayor, blancos, contra Aguinaga y Buendía, azules. A sacar ambos del cuadro catorce y medio.

Resultado de la función de ayer

Primer partido

Pedrito-Navarrete blancos	25
Macala-Abando, azules	12

Ganador: blancos.

Primera quiniela

Gandor: Aguiar.

Segundo partido

Pedrito-Uri, blancos	24
Recalde-Trecet, azules	30

Ganador: azules.

Segunda quiniela

Ganador: Malluquiza.

Tercer partido

Machín-Azpetia, blancos	15
Pascau-Malluquiza, azules	30

Ganador: azules.

REGLA Y UNIVERSIDAD EN UNA GRAN SERIE DE BASE BALL

Una gran serie de baseball, comprendiendo dos aguerridos equipos de la Liga Nacional de amateurs se iniciará el próximo viernes, día 24, por la tarde, en el Stadium de la Universidad. Aparecen envueltos en esta lucha los equipos de la Universidad y Club Regla, que tienen bien ganada fama, entre los players y fanáticos del baseball amateur por el coraje que demuestran en todas sus salidas al diamante.

La serie constará de tres juegos, ofreciéndose el segundo el próximo domingo por la tarde. Para salpicarla con otro duelo de interés, es casi seguro que aparezca en el programa el famoso equipo del Club Detroit que el domingo demostró enorme punch al bate, derrotando fácilmente a los universitarios.

Regla presentará en esta serie su lineup del próximo campeonato, y los Caribes han prometido no experimentar más, colocando también en el field el mismo team que defenderá los colores del Alma Máter.

REGLA Y UNIVERSIDAD INICIARAN UNA GRAN SERIE EL VIERNES, DIA

SPORTS DIARIO DE LA MARINA SPORTS

PAGINA CATORCE LA HABANA, MARTES, 21 DE FEBRERO DE 1939 AÑO CVII

Oscar Cicero lanza la idea de reunir a la "Guardia Vieja" fuera del Hipódromo

La Comisión de Carreras es la indicada para citar a los veteranos, oyendo de sobremesa las indicaciones de los que observan las carreras desde el sitio de público jugador.—Si siguiendo el método indicado no se logra conquistar a los viejos aficionados, se descorrerá el velo y será evidente que el espíritu de la Guardia ha muerto en el Hipódromo Oriental Park

Por «SALVATOR»

Oscar Cicero, el siempre juvenil Zarapico, ha tenido una excelente idea, como todas las suyas siempre que se trate de algo distinto a las apuestas hípicas, en las que jamás logra acertar.

Componente de la Guardia Vieja casi por derecho propio, pues como adjunto del inolvidable Domingo Battenberg, no pudo menos Cicero que aficionarse a los caballos, oyendo los emocionantes relatos de su tutor sobre los éxitos alcanzados en Longchamps, Ascot, y Vincennes y otras pistas europeas, Zarapico venía preocupándose de las continuas demoras en la celebración del histórico Banquete.

Pequeñas fricciones han dividido a la en una época feliz y unida familia, y hechos recientes han dado lugar a que sea más honda aún la brecha abierta, haciendo totalmente imposible la reunión bajo la sombra de la Ceiba como ansiaban algunas almas cándidas como la de Víctor de la Fuente, que no ha podido comprender que ha sucedido desde el día en que por primera vez se reunieron un grupo de hípicos entusiastas en derredor de una halagadora mesa.

Entonces todos miraban el problema hípico a través del mismo prisma, animados por el deseo mútuo de hundir a la empresa, ganándole a los leones el último billete que tuvieran en sus cajas.

Días felices

Se estudiaba con gran detenimiento las carreras con el método de Andrés Petit, se leían las Selecciones de Andrés Alonso, Amaranto Pascau o Salvator, y luego, amenizado todo con los sabrosos cuentos de Julio Amable, Manolo López o el querido amigo Gustavito López Muñoz, se criticaban los precios de Baccioco a más y mejor, consolándonos así cuando una racha mala nos hacía perder las cantidades que a duras penas habíamos logrado reunir.

Nada de eso puede hacerse ahora, pues hasta el mismo Julio Amable es un escéptico que no se toma el trabajo de caminar hasta el paddock para pesar los caballos con la vista, y el gran Pajarero, encerrado en la jaula dorada de un flamante Senador por la Habana, ni se le ve ni se le oye, ya que, como el Caballero del Cisne, parece haberse despedido de Oriental Park.

Las anteriores consideraciones, y otras amargas más con las que están familiarizados los que aún se mantienen en íntima comunión con el Hipódromo, han impedido al cronista insistir en la idea que lanzó de reunir nuevamente a la Guardia Vieja, y hasta nos olvidamos de todo ello, descartanlo una ilusión más de las pocas que nos van quedando.

Pero Zarapico ha salido a la palestra con una idea, buena como todas las suyas.

Mano a la obra

La Comisión de Carreras tiene un objetivo supremo, elevar el calibre y mantener limpio el deporte, ideal que siempre fué lo que preocupó a los componentes de la Vieja Guardia.

Esa Comisión, en que figuran Alberto Inclán, Manolo Cadenas, Ramoncito Crusellas y Antoñico Ruiz, puede invitar a los componentes de la Guardia Vieja a una gran reunión, en el lugar que, como más apropiado, se escoja y allí almorzar y oír la voz de los veteranos, poniendo el dedo sobre los lunares que en la temporada invernal se observen.

Por de pronto se podía descartar a los fanáticos que se habían alejado del deporte, limitando la invitación a los que se mantienen estrechamente unidos en la tarea de darle caza a las alimañas del jardín zoológico.

El bánquete se celebraría, dolorosamente hay que admitirlo, fuera del viejo feudo de sus antiguas reuniones, y allí se procuraría separar a los amigos de los enemigos como si se tratara de una sesión de la Cámara; pero lo esencial, la reanudación del Banquete, se lograba; con las críticas y censuras que oiría la Comisión, algo constructivo podría lograr para su obra, y posiblemente en el acaloramiento del momento estrecharían las diestras veteranos que por algún motivo hoy, ni siquiera se dignan saludarse.

Una ventaja

De todas maneras los que se ausentaran, esquivando el encuentro, algún motivo hondo tendrían para ello, y con mil excusas pueden justificar su falta de asistencia.

Posiblemente la abstinencia será casi general, y con ello también se saldrá ganando, pues así será evidente que la Guardia Vieja ha muerto, que era sólo un fantasma en vida, y los fanáticos nuevos, los que sin odios en el corazón ni hiel en los labios aún se disponen a medir sus débiles fuerzas con la vigorosa pizarra de los pintalogros, podrían descartar a los viejos, y reunirse para sustituir a los que se olvidaron de ser todos «puntos», convirtiéndose algunos en «enemigo común» un harto desconsolador día.

La idea de Zarapico ha sido lanzada, y sólo falta que los componentes de la Comisión se reunan, escojan el sitio, extraigan de las aún densas filas de los veteranos, aquellos que mantienen estrecho vínculo con el deporte, hacer las invitaciones el Comisionado más amigo y confiarnos a la suerte.

La hora tiene que ser nocturna o corresponder a un lunes, a no ser que se prefiera esperar a que la actual temporada de Oriental Park ya terminado.

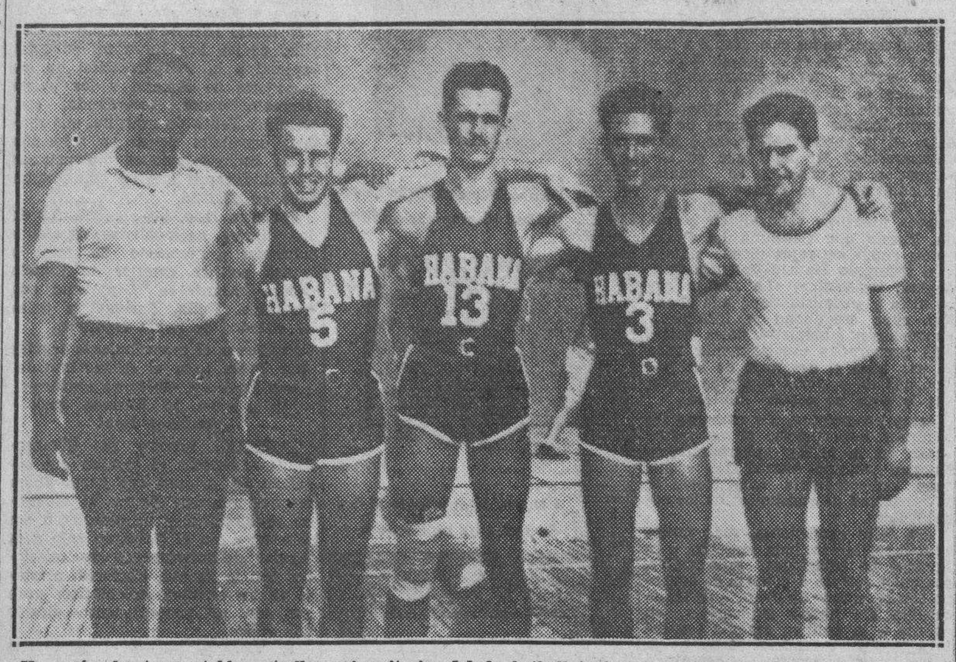

He aquí a las tres notables estrellas universitarias del basketball junior: Franz Lavernia, Carlitos Duquesne y Gustavo Ubieta, que fueron seleccionados por los periodistas para figurar en el All-Stars Junior de la temporada. Acompañan a los tres ases, que serán vistos en acción en la jornada senior, el coach Livio Morales, que ha ganado cuatro campeonatos en cinco salidas y el trainer-masajista, Cucho.

GALLOS

(Por SILEPER)

El día 1o. del entrante marzo (miércoles), es el beneficio en la valla «La Caridad», de Fico Sánchez, el gallero del señor Eudaldo Bonet. Hoy, la magnífica encerrona del Club de Pinar del Río. Otras notas.

Federico Sánchez (Fico), como es cariñosamente conocido en la afición, celebra su función de beneficio el miércoles 1o. del entrante marzo en la valla «La Caridad». La gran cantidad de amigos y relaciones de sus capataces los señores Eudaldo Bonet, Pepe Chávez, Antonio Vega y otros, y la decidida cooperación con que cuenta de las gallerías de la valla «Habana», de Benito Vega, de Cheo Ramos y de otras muchas personalidades del sport que apoyan su función, harán de ella una magnífica cocentración, que Fico se merece y que somos los primeros en augurarle.

Comentarios sintéticos a la magnífica función de la Valla «Habana» el domingo.

Un gallo pinto coli-blanco de Fito Cardoso, peleó con coraje y con bravura, más de dos horas, ciego y con la vena, contra otro pinto muy heridor y fuerte de Antonio Campa. El Cardoso, a pesar de su mal estado, no perdió más que la mitad. El Comandante Santana, ganó de dos dos. El primero un gallo pinto muy plumero, que dió un ojo a un indio de Félix González, muy bueno también. Y el segundo, un indio prieto (pluma del Dr. Mata), que dió al tiro medias patas a un gallo malatobo, de mucha condición pero capirro, cuyo dueño no recordamos en este momento. Albear, ganó un giro muy bueno, al que le sacaron de la cabeza, después de la pelea, una espuela del contrario, un indio pinto de Celedonio Martínez. El propio Albear, perdió un gallo blanco, completo, que peleó muy bien, sin dar un traspies, cogiendo y dando mucho, pero se lo tumbaron de onza a dos pesos. El ganador, un indio de Peña. Garay, ganó un canelo de Celedonio Martínez que le echó a un pinto de Mario González, cuidado por Antero, muy guapo. Estebita, ganó inesperadamente en la chica, una pelea de un gallo indio, que cuando salió de la Valla grande, estaba de a doblón en su contra. Mundito y Serafín, ganaron un criollo de la finca de Hoyo Colorado, en buena pelea contra un pinto jerezano de Rodríguez Cartas. Las demás peleas, hasta el número de dieciocho, no las damos, por carecer de espacio.

Hoy martes, tiene efecto en Pinar del Río, una de las mejores encerronas de toda la temporada. En ella, se ventilará el reto que el pasado viernes hiciera Benito Vega al coronel Benítez para una pelea de importancia. Y además, tendrán efecto emocionantes duelos entre los pinareños y los capitalinos. De aquí, va toda, pero toda la Plana Mayor.

Presentará el Club Hispano un potente five en la justa senior de basket de la UAA

Manteca Cordal está seguro de que sus players darán batalla, pese a la pérdida del famoso Pato Gallarreta, que ha ido para el VTC. Veteranos de experiencia hasta en el quinteto

Nota: Este es el primero de una serie de artículos que iremos publicando para presentar a los teams que han de figurar en el próximo campeonato senior de basket-ball de la Unión Atlética de Amateurs, señalado para iniciarse el lunes entrante.

CLUB DEPORTIVO HISPANO

Quinteto regular:

Peter de la Rosa, forward.
Pepe Menéndez, forward.
Jorge Jarro, center.
Santiago Cordal, guard
Neno Medina.

Completan el squad:

Julián Calvo, Felo Chavarry, Shorty Gil y Luis Vila, forwards; Mario Sesma, center, y Nardo Zapico, David Pérez, Raúl Faget, guards.

Aun cuando el inesperado pase del Pato Gallarreta al equipo del Vedado Tennis Club puede considerarse un golpe fuerte a las aspiraciones championables de la troupne basketbolística senior del club Hispano, no hay un sólo atleta de los Tigres que haya perdido el entusiasmo para la próxima temporada.

Las prácticas han continuado, posiblemente con más embullo que antes, y el coach Manteca Cordal está seguro de iniciar la season, frente al equipo del Vedado Tennis, con un team de empuje que dará un fuerte dolor de cabeza a la representación de Calzada y 12.

Manteca no promete un triunfo grande en la contienda. Se da cuenta qu el Vedado y la Universidad tienen dos teams de empuje, que lucen muy grandes en el papel. Pero, advierte a todo el mundo que, antes de asegurar nada respecto a esos dos equipos, conviene echar un vistazo al Hispano, que iniciar la temporada con su team en excelente forma.

«Peter La Rosa y Pepe Menéndez, como forwards, tienen experiencia y habilidad para marcar a la mejor parej de guards de los equipos rivales —dice Manteca—. Los dos son viejos jugando, saben todos los tricks del game y últimamente han practicado con tanto entusiasmo, que lucirán un 45 por ciento más efectivos que cuando chocaron contra el equipo de Ranchuelo».

«La Rosa, sobre todo, ha rebajado alguna grasa. Y eso es lo único que necesitaba para poderse mover con facilidad en el piso. Peter sigue siendo un tirador peligroso desde las líneas laterales y en este campeonato emostrará que aún conserva sus facultades».

«Pepe Menéndez ha mejorado mucho del catarro que padecía y podrá iniciar la campaña, jugando a toda velocidad. Jorge Jarro ha sido considerado siempre por la crítica como uno de los mejores jugadores seniors que tenemos en Cuba. Por tanto, no necesita recomendación. Y Nene Medina probó en los juegos celebrados frente a Ranchuelo que este año está jugando el basket-ball de su carrera».

«Medinita se encargará de Armandito Cuervo cuando el Hispano choque contra el Vedado el próximo lunes por la noche, y los veteranos del floor, que recuerdan el éxito que obtenía el notable guard frente a la estrella de los Marqueses en épocas pasadas, podrán darse cuenta de lo que este significa para el Hispano».

El resto del team, contando con hombres de experiencia como Felo Chavarry, Luis Vila, Mario Sesma, Nardo Zapico y Shorty Gil, sin contar a los novatos David Pérez y Raúl (Lalo) Faget, que fueron los mejores del team junior, no luce mal y esto colocará a los Tigres en posición de discutir al campeonato de Cuba hasta el último momento.

El Hispano no parece el indicado para ganar el campeonato, examinando en el papel, pero, en el terreno contará una historieta interesante y todo el que no lo tome en consideración se llevará una sorpresa grande.

El lunes, por de pronto, jugará a todo vapor frente al Vedado, especialmente recordando los últimos acontecimientos basketbolísticos y muchos se sorprenderán cuando vean los resultados.

El Hispano estará en la lucha todo el tiempo.

Mañana: El Vedado Tennis Club.

LALO HERRERA EN LAS CARRERAS DE AUTOS DEL DIA 24

Debe librarse buena lucha entre Carvajal y él cuando se corra el magno evento

Lalo Herrera es un «driver» cubano que no necesita presentación. Demasiado conocidas de todos los fanáticos del automovilismo las proezas que este arriesgado corredor ha realizado al timón de sus autos en las distintas ocasiones en que se han celebrado carreras de autos en Cuba. Pues bien, Lalo Herrera será uno de los principales contendientes en las grandes carreras que, organizadas por la Dirección General de Deportes, se celebrarán el próximo viernes, en el Campo Polar de Artemisa.

Pero hay quien no cree en que Lalo pueda ganar ninguno de los valiosos premios que recibirán los vencedores de las justas del viernes, y uno de ellos es Carvajal, el hombre que siempre brinda nuevas sensaciones a los «fans» timonísticos con sus veloces y bien preparados carritos.

Carvajal insiste en que Herrera no tendrá un chance, y para probar que su creencia es bien firme, ha apostado cien toletes a que su «Carvajal Special» le echa el polvo en la cara a Herrera el viernes. Por supuesto, Herrera no se ha echado para atrás y le ha tomado la apuesta a Carvajal. Así es que los espectadores del Campo Polar en Artemisa, verán una lucha sangrienta, entre los dos ases.

Pero si la «pelea» entre Herrera y Carvajal ha de ser emocionante, la de Aurelio Ares y Andres Iranzo no es para menos. Estos dos últimos corredores, en las últimas competencias de autos celebrados en el mes de noviembre en Artemisa, tuvieron a los espectadores de pie durante toda la carrera por el emotivo duelo que sostuvieron ambos. La rivalidad entre Ares e Iranzo continúa latente y ambos se medirán otra vez el viernes.

CARRERAS EN ORIENTAL PARK

DIARIAS, MENOS LOS LUNES

PRIMERA CARRERA, 2:40 P. M.

CASA CLUB	$2.50
GRAN STAND	0.50
STAND CHICO	Gratis

Ofrecerán los teams de basket una fiesta a beneficio de los damnificados de Chile, en Marzo

Sepúlveda y Estrella, unidos al Vedado Tennis y Ranchuelo aparecen en el programa combinado. Ayuda la Dirección General de Deportes a Chile. Matanzas tendrá su Stadium. Inscripciones

Por PEDRO GALIANA

Como siempre, Cuba se dispone a ayudar a un país hermano, víctima inesperada de los golpes bruscos de la naturaleza... Aparte de las innumerables instituciones que se han unido a la Cruz Roja Nacional para recaudar fondos para los damnificados del terrible temblor de tierra que ha dejado sin hogar a miles de personas en la República de Chile, la Dirección General Nacional de Deportes ha ideado un interesante programa de basket-ball que se efectuará el día 11 del próximo mes de marzo, en el Palacio de los Deportes.

En este programa aparecerán los equipos femeninos de los colegios Estrella y Sepúlveda, en el primer turno, y Atlético de Ranchuelo y Vedado Tennis, en el segundo, siendo ésta la primera vez que el veloz team de los Marqueses, aparecerá en el floor con el «Pato» Gallarreta en su lineup... Destacadas personalidades, entre las que podemos anotar al Comandante Jaime Mariné, Director General de Deportes; Coronel Figarola, jefe de la Cruz Roja Nacional; Don Julio Blanco Herrera, Luis Machado, Manuel Jiménez Lanier, Andrés de la Guardia Salvador Díaz Ossa y René Font, forman la comisión organizadora, que ha dejado la parte técnica del programa en manos de los asesores de basket-ball, Chano San Pedro y Ricardo Menocal.

BASE BALL PROFESIONAL

Matanzas contará dentro de poco con el Stadium de base ball que merece... Los asesores de base ball profesional, doctor Bengochea y Pedrito Martínez, visitaron el domingo la bella ciudad de los Dos Ríos, y en el terreno estudiaron las posibilidades... Se convino que Matanzas tiene deportistas y necesita un Stadium de categoría para que puedan celebrarse allá choques baseboleros de importancia... Los dos asesores regresaron complacidos, después de haber recibidos numerosos informes, y de haber sido tratados cumplidamente por el Comandante Pérez Arocha, delegado provincial y el señor Enrique Viera, presidente del club Deportivo Matanzas... Pedrito Martínez nos dijo ayer que el Palmar del Junco, donde inició su carrera Martín Dihigo es todavía un punto ideal para el base ball, y nos informó el Parque Matanzas, tiene posibilidades... Los asesores rendirán informe al Director General de Deportes y pronto se hará algo en beneficio de los matanceros.

NOTAS SUELTAS

Ya está en activas funciones la oficina de la Asesoría de Atletismo femenino, y desde ayer se está haciendo inscripciones para ingresar en la Academia creada, que dirige a Ramón Azcárate, el sensacional «Aguilucho», y a Arturo Gispert, entrenadores... Hoy deben fijarse los días de práctica, y puede asegurarse que pronto se iniciarán los trabajos en el Stadium de La Tropical... Los distintos colegios, Academias y clubs enviarán su representación... Las inscripciones están abiertas todos los días, en el Palacio de los Deportes (San Carlos y Desagüe) de 9 a 12 de la mañana... Tanto la inscripción como el aprendizaje es gratis... Las atletas deberán presentar solamente dos fotografías... Y la Dirección dará la tarjeta correspondiente para que puedan celebrar su entrenamiento diario.

...El domingo por la mañana se inician las pruebas de ciclismo, haciéndose un recorrido de 100 kilómetros por equipos como número de mayor atracción... Esta prueba se efectuará el día 2 de marzo, a las ocho de la noche... El domingo se hará solamente un recorrido especial partiendo los corredores del Prado para seguir después por Malecón, Infanta, Carlos III hasta la DGD.

SORTEOS BENEFICOS

FIJO 43

CORRIDOS 69 78

SELECCIONES Por SALVATOR

PRIMERA CARRERA.—RECLAMABLE

5 y medio furlones.—Para ejemplares de 4 y más años.—Premio: 400 pesos.

MEETING PLACE: Con buena arrancada.

Meeting Place	114	Puede durar contra éstos.
El Lugareño	111	Es un contrario muy peligroso.
Hard Rock	116	Veterano que todavía corre duro.
Twinkle Queen	109	No es un animal consistente.
Up in Arms	116	Necesita una pista fangosa.

También correrán: Royal Lassie, 106; Vitonina, 101; King Faro, 106; Brown Supinet, 101; Callic, 109; Little V., 106; Orso, 111 y Alfred G. M., 114.

SEGUNDA CARRERA.—RECLAMABLE

5 y medio furlones.—Para ejemplares de 4 y más años.—Premio: 400 pesos.

ANIMOSITY: En forma brutal.

Animosity	113	Siempre termina como un tiro.
Cherry Point	108	Parece el contrario a batir.
Zulu Lad	118	Otro que resulta peligroso.
Barashkowa	114	Veloz; hace tiempo que no corre.
Blood	114	Un animal que suele sangrar.

También correrán: Toltec, 109; Ejector, 113; W. Cookson, 109; Blue Playdema, 108; Forewarned, 114; Zevstar, 109; Edward D., 114 y Winning Woman, 104.

TERCERA CARRERA.—RECLAMABLE

Seis furlones.—Para ejemplares de 3 y más años.—Premio: 600 pesos.

STAROGAN: Es un buen caballo

Starogan	105	Es un animal de bastante clase.
Virbet	116	Parece el caballo a vencer.
Azabache	104	Está mejorando rápido de forma.
Legal Dance	105	Bavastro es hora que cobre.
Fred Almy	109	Veterano que fué un gran caballo.
Lady Pal	104	En sus últimas ha lucido mal.

También correrán: Silk Covering, 105; Parallel, 107; Miss Harmony, 100; Thisway, 105; Lugen Luggage, 114; Bosopl, 116; Bach Up, 109; Chase Surrender, 111; Temperamental, 107; Blondsure, 105; Sym Jack, 110; Miss Bones, 98.

CUARTA CARRERA.—RECLAMABLE

5 y medio furlones.—Para no ganadores de 3 y más años.—Premio: 600 pesos.

BERT W.: En un grupo de ratas.

Bert W	101	Debe aprovechar este chance.
Germine II	109	Ha de mejorar sobre su última.
Chick-Hi	104	Posee bastante velocidad inicial.
Look Forward	116	Luce demasiado recargado.
Dawning Hope	106	Tiene ligeras posibilidades.
Vacola	96	Me recuerda el nombre a Tacola.

También correrán: Loleet, 99; Eyelashes, 111; Taka Walk, 106; Hay Peach, 96; Dark King, 96; Egyptian Queen, 109; Midnight Star, 106; Hay Sue, 102; Speedy Dolly, 101; Irish Heroine, 96; Head Man, 104 y Philip D., 109.

QUINTA CARRERA.—RECLAMABLE

Seis furlongs.—Para ejemplares de 3 y más años.—Premio: 600 pesos.

COURTNEYS PET: De nuevo a cobrar.

Courtneys Pet	99	Cómo puede perder aquí?
Spring Moon	113	El único peligroso.
Balkos Haid	97	Termina fuerte; pudo ganar su última.
Armagnac	104	Está muy tocado del aire.

También correrán: Muggins, 110 y Maemute, 107.

SEXTA CARRERA.—RECLAMABLE

Milla y 60 yardas.—Para ejemplares de 3 y más años.—Premio: 600 pesos.

TOASTMASTER: Si saben guiarlo.

Toastmaster	108	El grupo es pobre para él.
Magic Arrow	113	Creo que no cabe en la carrera.
Miss Tad	111	Conjinete fuerte es peligroso.
Tut Tut	108	Viene mejorando gradualmente.
Field Day	113	Tiene una rodilla mala.
Boosel	113	Una posibilidad para la sorpresa.

También correrán: Lanvoila, 100; Whittle, 111; Doctor C. N., 110; Channing, 110; Larry M., 111; Hail, 113; Ruth G., 100; Sure Gamble, 105 y Sun Eweep, 108.

SEPTIMA CARRERA.—RECLAMABLE

Milla y 60 yardas.—Para ejemplares de 3 y más años.—Premio: 600 pesos.

ONRUSH: Parece un paseo.

Onrush	118	No debe perder en este grupo.
Pakala	104	Terminará, pero no creo llegue.
Miss Spider	105	Posee bastante velocidad inicial.
Nimule	111	Viene finalizando en los seis.
Hildegard	111	Puede ser que despierte hoy.
Sumac	108	Hace algún tiempo que no corre.

También correrán: Miss Wing, 106; War Tale, 105; Ultalu, 111; Etienne, 116; Sky Orme, 110; Sea Charmrr, 105; Sea Finn, 108; Khayyam, 111 y Aunt Carol, 111.

La mejor apuesta de la tarde: ONRUSH.

M.E.C.D. 2016

LLEGA HENRY ARMSTRONG HOY A LA HABANA PARA SU PELEA DEL DIA 4 DE MARZO

como los aficionados cubanos defraudados en su deseo de la Habana a Henry Arms- Muy poco faltó para que se el caso de Joe Louis, cuyo Mike Jacobs se burló de autoridades boxísticas. Mead tenía ahora las pre- de que se le cambiara el rio a Henry Armstrong. Después de cerradas todas las negociaciones, y antes de salir para la Habana, envió una especie de ultimátum. Eddie Mead proponía que el contrario de Armstrong, fuera Frankie Wallace y aunque no se trata de ningún paquete, la Dirección General Nacional de Deportes exigió a Eddie Mead que se atuviera a lo pactado, a lo que se había convenido, y que cuanto antes viniera a la Habana a dar inicio a sus trabajos de entrenamientos.

Eddie Mead parece que le ha cogido miedo al muñeco. Y puede que tenga razón para alarmarse, y pueda que nó. Porque la realidad es que sobre ese encuentro ya se ha comenzado a hablar en los Estados Unidos, y hay cronistas que dicen que después que Armstrong ha realizado los esfuerzos para conquistar tres fajas se ha debilitado en su organismo y nada de particular tendría que ante un fajador de las condiciones de Bobby Pacho, encontrara su Waterloo. Será la Habana el lugar donde se caerá el triple Campeón? Esta interrogación es la que tiene a Eddie Mead con las manos en la cabeza, y por eso que haya querido el cambio de Bobby Pacho por Frankie Wallace. Un boxeador que no pega fuerte.

La Dirección General Nacional de Deportes, que imprime seriedad a todos sus espectáculos, no acepta, bajo ninguna forma dicho cambio. El encuentro del día 4 de marzo en el ring del gran Stadium Cerveza Tropical ,tiene que ser a base de Henry Armstrong y de Bobby Pacho, porque fué lo que se pactó, y fué lo que prometió dicho organismo a la afición.

Otro gran aliciente que se le dará al gran evento boxístico, será la presentación en la Habana de Jimmy Braddock, el ex campeón de los pesos pesados, que el «nocaut» más fuerte que recibió en su vida, fué el que experimentó con su negocio de restaurant. Y precisamente por el mal giro que han tenido sus negocios es que esté ahora en trato para hacer un «come-back». Jimmy Braddock será traído por la Direccion General Nacional de Deportes, y será quien actuará como tercer hombre en el ring en la pelea estelar entre Henry Armstrong y Bobby Pacho.

Mañana se comenzará a trabajar en el Stadium Tropical donde se levantará un ring side con capacidad para 3,000 pesonas, que sumadas a las 12,000 que caben en el Gran Stand harán un total de 15,000 localidades.

Tópicos Futbolísticos

Por «PETER»

velo sobre los incidentes desagradables del domingo.
del «Euzkadi» vencieron al España, por cinco a uno.
domingo se les dará un banquete a los mexicanos.

domingo sufrimos una gran decepción.
advertir que todos los equipos, desde los de la Serie B, que iniciaprograma, hasta los de la Serie A, que lo cerraron, salieron al tecrespones de luto por la muerte del malogrado Benito Carbajanotar también que no se hizo música, como de costumbre, por la amplificadora del Campo Cerveza Polar, supusimos que todo sería dad, que los ánimos de jugadores y aficionados aún estaban bajo que causó la pérdida de ese atleta del equipo Nacional.
todo fué una ilusión. Apenas salieron al campo los equipos rivales, Centro Gallego y Juventud Asturiana, se iniciaron los cheers «hinchas» de esos Clubs, y la verdad era que contrastaba el luto tletas, con el entusiasmo de los aficionados.
eso, sin embargo, lo peor. Lo más malo de todo es que se jugó lleno de incidentes. Y caras que habíamos visto entristecidas que se llevó al guardameta malogrado a su última residencia, y aban a entender el dolor tan grande que experimentaban por pérdida, nos daban esta vez la sensación de que gozaban un placer cómo unos y otros jugadores, en el campo de juego, trataban por medio de zancadillas y de gestos que no encajan más que entotes.
mos una gran decepción, repetimos. Y como las escenas que se son más bien para olvidarlas que para repetirlas, preferimos velo sobre lo sucedido en atención precisamente a ese estado de aún tenemos después de haber visto hace unos días de cuerpo uno de nuestros atletas más destacados.
el árbitro del partido, es seguramente el primer responsable de cedido. Pero lo que no está bien es que sobre él sólo caigan ahoos reproches. Hay que culpar, junto con él, a los jugadores res- y también sobre algunos dirigentes de Clubs que no saben perder el control cuando la suerte les es adversa en un encuentro.
mos, pues, lamentando lo sucedido, y recordando al mismo para quitar la mala impresión de todo lo malo, aquellos dos presis que, más que marcaron, «dibujaron» los delanteros del equipo nacional. El primer goal, sobre todo, fué algo estupendo. Fue que merece sea descripto por Luis-André, el periodista poeta que tó las glorias de la España futbolística. Aquel cambio de juego, stralmente ejecutado por Tuñas, aquella corrida de Matamoros remo, el preciso centro de ese jugador tico, y la valiente entrada Dávila, desviando de cabeza el cuero al tejido, bien valió el hoesculpido, porque después de haber admirado el trabajo soberbio primeros «artistas», se pudo apreciar la furia del centro delanestuvo a punto de dejar incrustada su frente en uno de los posbestir el balón para producir el tanto más maravillosamente ejelo que va de Campeonato.
no se hable de la belleza que tiene el futbol, esa jugada del dorá la prueba más eficiente.

señor Armando Villanueva nos pide que sigamos publicando algo actuaciones de los jugadores vascos en México. Nosotros habíanonado el asunto porque, en realidad, en estos días pasados tenuchas cosas entre manos, y nunca supusimos que habría tanto por conocer las actuaciones de los del «Euzkadi» en la Ciudad de tos. De hoy en adelante, pues, prometemos volver a ocuparnos asunto.
hoy vamos a comenzar. Llega a nuestra mesa de trabajo «El Gráfico» de fecha 6 y en él leemos un triunfo del once norteño «España», con score de cinco a uno.
noventa minutos dominaron los del Euzkadi. No fué más abultada ción por la buena actuación del portero Ibarra, que esa tarde aparición. Hay que decir que César, uno de los zagueros del «Eslesionó al comienzo del match, siendo substituído por el pirata quien al abandonar su puesto de interior, debilitó el ataque.
mer tiempo terminó dos a cero. La línea de medios de los vaspuso. Luis Regueiro, anotador de los dos tantos, tuvo una actuantísima. En el segundo tiempo, Lángara fué el anotador de los os. Y a última hora, estando el marcador 4 por 0, fué Ventolrá zo el goal del «España» con un pase de López Herranz.

querido y particular amigo Juan Luqué de Serrallonga, en- del Iberia, nos ha prometido unas cuartillas sobre el gran match a de jugar el viernes, en el gran Stadium Cerveza Tropical, entre ciones juveniles de México y Cuba.
mañana podamos ofrecer a nuestros lectores la brillante cróLuqué, que con la pluma sabe hacer malabarismos.

saben nuestros lectores, esta noche no habrá futbol en el Campportes de la Beneficencia, con motivo de no quererse interferir ganda para el encuentro internacional del viernes en el Gran Stalvecza Tropical.
vechamos, sin embargo, para dar a continuación los estados de de las Ligas Intercolegial e Interinstitutos, en la actual contienque los fanáticos puedan conocer la situación de sus equipos fa-

Estado de los Clubs de la Liga Interinstitutos.

	G.	E.	P.	G.	Gc	P.
.....	3	0	0	5	0	6
.....	1	1	0	1	0	3
.....	1	1	1	5	2	3
.....	1	0	1	3	2	2
.....	1	0	2	1	2	2
.....	0	0	3	0	9	0

Estado de los Clubs de la Liga Intercolegial

	G.	E.	P.	G.	Gc	P.
A. Soto.....	3	0	0	5	0	6
Unión 50.....	2	0	0	4	0	4
G. Academy....	1	0	2	1	4	2
C. Arenal.....	0	1	1	1	1	1
Jovellanos....	0	1	1	1	2	1
Colegio Yara...	0	0	2	0	3	0

una reciente entrevista tenida por los asesores de futbol y mister A. Campbell, con el comandante Jaime Mariné, Director General tes, se acordó darle un almuerzo de despedida a la Delegación mexicana de futbol el domingo a las doce del día, en los jardines Cervecería La Polar, oportunidad que se aprovechará para entreros ganados en el gran programa internacional que se ofrecerá por la tarde, en el Gran Stadium Cerveza Tropical.
Dirección ofrece dos magníficos relojes de pulsera, uno para el más distinguido de cada club participante en el partido internaTambién se le ha preparado a los mexicanos una serie de agasapublicaremos mañana con más tiempo.

NES Y DOMINGO HABRA BOXEO AMATEUR EN EL RING DE LA ARENA CERVEZA CRISTAL, POR LA NOCHE

bos programas serán presentados los boxeadores del staff de La Benéfica que están al cuidado de Cascante. Choque entre las Rutas 2 y 19. Pedro Poey frente a Roberto Ferrer

semana tendremos mucho amateur. Además del programa ha combinado para el próado en la Arena de Camaen él los camagüeyanos verán vez a la sensación del torneo de los Guantes de Guillermo Barrios, se ofrecerá amantes del sport de los pude la Habana, dos programas mísimos, uno que se celeviernes día 24 de febrero y tendrá lugar el domingo por ambos en el ring de la Cerveza Cristal.
programa del viernes tenen la pelea estelar a Manolo el popular boxeador de la de los Omnibus Aliados con- Casanova, de la Ruta 18. bout que gustará a los fans, la rivalidad que existe entre cuadras, es muy grande.
boxeadores de esas Rutas en el mismo programa, confrontándose con otros pe- Felipe Gómez, de 118 li- la Ruta 19 peleará contra Aldao y Nicolás Dueñas, uno ídolos de esa Ruta, será con- Andrés Gómez, un muchade la Academia que pesa 145 li- y de la Ruta 2, pelearán tamOrlando Ramil, de 112 libras y Lawrence, de 106. El primedará como oponente a Juan Vi- y el segundo a Humberto Sie-
además, en el mismo programa se mostrarán algunos de los prospecque tiene la cuadra de la Benéque está al frente del popular Maestro de Cultura Física, Francisco Cascante. Se dice que el staff de boxeadores de Cascante será uno de los grupos que más Campeones sacará en la próxima justa, y esta oportunidad se ofrece para ver la forma que acusan y hacer los comentarios con más argumentos. Los boxeadores que representarán las sedas deportivas del Centro Gallego serán Francisco Teijido, Juan González, Juan García y José A. Menéndez y todos ellos aparecerán contra muchachos de la Academia, en peleas a tres rounds.

El domingo por la noche, también a las nueve, se ofrecerá otro programa en el que se presentarán cinco peleas a cinco rounds y en el turno estelar veremos a Pedro Poey contra Roberto Ferrer, un encuentro que en el ambiente se venia pidiendo Además, hará su reaparición Carlos Herrera, «Herrerita», que viene dispuesto a conquistar nuevos laureles. Herrerita se fajara contra Ernesto Falero. Y Mario Díaz, el sensacional peleador del Deportivo Acosta, se meterá en el ring contra Luis Díaz, de la Cuadra de San Juan de Dios.

Para estas dos veladas regirán los mismos precios. Las sillas del ring, sesenta centavos, las de Preferencia, cuarenta y la grada al precio de diez centavos.

A continuación van los programas:

Para el viernes

Primera pelea, 126 libras: Francisco Teijido, (Centro Gallego) vs. Armando Abreu, (Academia).

Segunda pelea, 116 libras, 3 rounds

Felipe Gómez, (Ruta 19) vs. Pedro Aldao, (Academia).

Tercera pelea, 125 libras, 3 rounds: Juan González (Centro Gallego) vs. Emilio Montalvo (Academia).

Cuarta pelea, 112 li bras. 3 rounds: Juan Villba. (Academia) vs. Orlando Ramil, (Ruta 2).

Quinta pelea 130 libras 3 rounds: Juan García (Centro Gallego) vs. Celestino Cepero, (Academia)

Sexta pelea 106 libras, 3 rounds: Eduardo de la Torre (Vedado) vs. Reinaldo Reinoso (Academia)

Séptima pelea, 106 libras: 3 rounds Humberto Sierra, (Libre) vs. Baby Lawrence (Ruta 2).

Octava pelea, 130 libras, 3 rounds: José A. Menéndez, (Centro Gallego) vs. José Piñón. (Academia).

Primer star bout 5 rounds 145 libras: Nicolás Dueñas, (Ruta 19) vs. Andrés Gómez, Academia).

Segundo star bout 5 rounds 120 libras. Pedrito Martínez, (Academia), vs. Filiberto Hernández, (Academia)

Star bout final 5 rounds 135 libras: Manuel Sánchez, (Ruta 2) vs. José Casanova (Ruta 19.)

Para el domingo

Primera pelea a 3 rounds, 112 libras: Moisés Rodríguez. (Academia) vs. Angel Salgado, (San Juan de Dios).

Segunda pelea a 3 rounds. 80 libras: Avelino Ruiz, (Centro Gallego) vs. Armando Veles (Academia).

Tercera pelea, 3 rounds. 104 libras: Juan Fraginal (Academia vs. Eduardo Catane. (Ruta 19.)

Cuarta pelea a 3 rounds, 118 libras: René Cantero, (Academia) vs. Roberto Guardado (Academia.)

Quinta pelea a 3 rounds. 70 libras: J. L. Hastie. (Academia) vs. Pablo Alfonso (Academia).

Sexta pelea a 3 rounds, 80 libras: Filiberto Vargas (Campeón. Academia) vs. René Avendaño. (Academia)

Primer star bout 5 rounds 126 libras, Rubén Aldama. (Academia) vs Ventura Ramos (Ruta 19).

Segundo star bout 5 rounds 105 libras: Domingo Goya, (Academia) vs. Ramón Castillo (Academia).

Tercer star bout 5 rounds 130 libras: Mario Díaz, D. Acosta) vs. Luis Díaz, (San Juan de Dios).

Cuarto star bout 5 rounds. 118 libras: Carlos Herrera. (Academia) vs. Ernesto Falero. (Academia).

Star bout final 5 rounds 118 libras: Pedro Poey. (Academia) vs. Roberto Ferrer (Academia).

FINALIZA HOY EL SCHEDULE DEL CAMPEONATO COLEGIAL DE BASKET

SPORTS DIARIO DE LA MARINA SPORTS

AÑO CVII LA HABANA, MARTES, 21 DE FEBRERO DE 1939 PAGINA QUINCE

Con una justa a veinte pichones, comenzará hoy en el "Club de Cazadores del Cerro" el torneo de tiro entre cubanos y americanos

Para el vencedor de la competencia, habrá un hermoso trofeo que dona el Coronel Fulgencio Batista. Además, habrá de premio, en metálico, $300 más el 50% de las inscripciones

AYER LLEGO A LA HABANA EL POPULAR CHARLEY PITTS

Por «PETER»

Hoy comenzará en el Club de Cazadores del Cerro el torneo de platillo y pichón que ha organizado la Dirección General Nacional de Deportes y que auspicia el alcalde de la Habana, doctor Antonio Beruff Mendieta. Ya se encuentran entre nosotros casi todos los tiradores que vienen de La Florida y de otros lugares de los Estados Unidos. Ayer llegó a la Habana el popular Charles Pitts, representante de la «Peters», que todos los años viene a Cuba. Cada vez que hay un torneo viene Pitts a «saludar» a Ramón Avellanal, que representa en la Habana, la «Winchester». Y entre éstos dos buenos amigos del repórter, hacen porque los muchachos disparen muchos cartuchos.

Hoy comenzará la tirada por la mañana, alrededor de las nueve, y sabe Dios cuándo terminará, porque se espera que haya un «entry» de más de cuarenta tiradores, y como la competencia es a veinte pichones, nos parece que el amigo Tomás, que es quien trabaja en la máquina disparadora, puede coger hasta su tabardillo si se descuida, y si el «indio» se presenta bravo. La justa ha de ser reñida, pues entre los tiradores locales tenemos buenos tiradores de pichón. Esperamos que Elicín Argüelles, nuestro campeón nacional, defenderá como él sabe hacerlo el pabellón cubano. El capitán Pablo Cruz y el doctor Manuel Porto Castañeda, campeón de Bejucal, así como José María Cuervo, Carlos Quintero, el campeón del Club de Cazadores del Cerro; Rodrigo Díaz, doctor Oscar Ochotorena, Pepe Ovies, doctor Arturo Ojeda, doctor Serafín Quesada, Gastón Villalba y Thorwald Sánchez, entre otros, sabrán representarnos decentemente en esa competencia ante los ases del Sur y Norte de los Estados Unidos. El doctor Panchito Méndez Capote es casi seguro que no pueda tirar. Hace poco sufrió la fractura del dedo pulgar de la mano izquierda y el médico que lo atiende le ha dicho que es preferible que no tire, en evitación de que el dedo, que ya va bien, pudiera sufrir algún nuevo golpe.

La competencia de hoy, repetimos, será a veinte pichones y a la distancia de 25 metros. Hay de premio en efectivo, para los vencedores, $300.00 más el cincuenta por ciento de las cuotas de inscripción, dinero que se repartirá a razón del cincuenta, el treinta y el veinte por ciento entre los triunfadores de los tres primeros lugares. Además, para el vencedor de la justa, es decir, para el que mate más pichones, hay de premio el trofeo donado por el coronel Fulgencio Batista. En caso de empate, siempre se desempatará a cero excluye.

Estas tiradas que se iniciarán hoy en el simpático Club del Lucero serán registradas por mister Loring, secretario de la Asociación de Tiro de los Estados Unidos, que formará parte del Jurado. Además, se espera que en dichas competencias tomarán parte los tiradores Joe Hiestand, mantenedor del record de platillos rotos con 1,174, la señora Lela Hall, la mejor tiradora de todos los tiempos, según los cronistas cinegéticos de los Estados Unidos, que ha ganado cuatro años consecutivos el campeonato femenino; A. H. Cole C. Gunning, R. C. Coffey, H. Altritt, C. C. Plummer, W. Sams, W. Souba, E. Chase, B. Geiger, F. Storms, D. Zimmer, D. C. Heyward, D. R. Mihills, el genial Al Pratt, el hombre del polio frito miamés, y los profesionales A. Cuscaden, C. A. Pitts y E. E. Hines Estos tres tirarán en opción a premios en pichón, pero en cambio no lo podrán hacer en las justas de platillos.

LLEGAN EL DIA 24 LOS DOS ASES DEL GOLF QUE JUGARAN AQUI

Ofrecerán exhibiciones el sábado y domingo próximo en los links del Country Club

El próximo viernes llegarán a la Habana Ralph Gudhahl y Denny Shute, dos de los más renombrados golfistas profesionales del mundo, los cuales ofrecerán una exhibición el sábado y domingo próximo, en el Havana Country Club y en el Jaimanitas Yacht Club, invitados por la Dirección General de Deportes.

Gudhahl ganó en distintas ocasiones el campeonato nacional profesional de los Estados Unidos, y también resulto vencedor hace dos años en el campeonato abierto de Inglaterra, y Shute es el actual campeón de la Asociación de Golfistas Profesionales de los Estados Unidos.

Poder presentar a estos dos ases en la Habana es un verdadero triunfo para el asesor de Golf de la Dirección, Orencio Nodarse, quien está preparando, además, distintos proyectos para celebrar en la Habana importantes justas del popular deporte, con el fin de traer a Cuba a los más destacados golfistas del mundo.

Gudhahl y Shute jugarán dieciocho hoyos el sábado, y dieciocho el domingo, siendo posible que jueguen con dos de los profesionales cubanos más distinguidos, lo cual añadiría una nota de interés a la exhibición.

La anunciada exhibición de los dos ases americanos ha despertado gran entusiasmo entre los cientos de golfistas locales, lo cual servirá, sin duda, de estímulo a nuestros golfistas, y a la vez proporcionar a Cuba nueva propaganda en el extranjero, ya que las actividades de Gudhahal y Shute son reseñadas continuadamente por los diarios norteamericanos.

En próximas informaciones ofreceremos más detalles sobre estas exhibiciones.

Wilford Wehrle, campeón amateur del oeste de los Estados Unidos, ganó el campeonato amateur de Cuba de Golf el sábado pasado, al derrotar a Antonio Carrillo, ex campeón cubano, en un sensacional match, celebrado en los «links» del Havana Country Club.

Más de sesenta golfistas tomaron parte en la justa, incluyendo, además de Wehrle, a R. P. Ludwig, campeón del Miami Biltmore Johnny Fischer, que fuera campeón amateur americano de 1936, y otros galistas americanos de renombre.

Johnny Sabatés Jr., campeón cubano de 1938, fué derrotado por Carrillo en las eliminaciones.

Más de trescientas personas presenciaron el emotivo juego entre Wehrle y Carrillo, ya que no fué hasta el hoyo diecisiete que el campeón americano pudo adelantarse a la estrella del patio.

DERROTO EL GUFLSTREAM AL EQUIPO HABANA EN UN GRAN MATCH DE POLO

Del Ray Beach, Florida, febrero 20.—El equipo de Polo de Gulfstream se anotó una victoria de 9 por 7 sobre el conjunto de polistas de la Habana, en un interesante match efectuado hoy aquí.

CUBA NECESITA PITCHERS DE PUNTERIA PARA DOMINAR A SUS ADVERSARIOS EN LA SERIE MUNDIAL DE BASE BALL AMTR.

Pasados Agapito Mayor y Natilla Jiménez al profesionalismo, y suspendido Juanillo Decall, Cuba tiene que buscar hurlers que puedan contener a los equipos que nos visitarán

La serie mundial de baseball amateur, anunciada para iniciarse en el Stadium de la Tropictal el 12 de agosto, no sólo servirá para encontrar al mejor team amateur del mundo en baseball, sino que ayudará a revivir una vieja rivalidad basebolera que se ha observado en los distintos Juegos Deportivos Centro-Americanos que se han efectuado desde 1926 al presente.

Al considerarse segura la presencia de los equipos de México, Panamá, Venezuela, Colombia, Nicaragua y Puerto Rico, que han sido invitados para participar en la serie, los jugadores que resulten seleccionados por Cuba se encontrarán ante el mismo problema de los últimos Juegos Deportivos celebrados en Panamá, y que son de todos conocidos. Esos países presentarán players formidables, que han ganado buena experiencia jugando contra atletas de calibre profesional, y eso significa que los cubanos tendrán que jugar el mejor baseball de su vida para obtener la championabilidad mundial.

Convertido Agapito Mayor al profesionalismo, encontrándose en dudosa situación el status de Natilla Jiménez, que, parece haber firmado contrato para jugar pelota profesional, bajo la tutela de Joe Cambria, un scout de los Senadores de Washington, y pendiente todavía la situación de otros pitchers que figuraron en el equipo Olímpico de baseball que fué hasta Panamá, para imponerse allá de manera decisiva, los asesores de baseball amateur de la Dirección General de Deportes, señores José Angel Sordo y Pedro Galiana, tendrán que realizar una buena labor de scouting para encontrar los pitchers que han de sustituir a esos muchachos, cuando llegue el momento de seleccionar al team cubano.

Tanto la Liga Nacional de baseball amateur, como la Liga Social, la ODAC y otros circuitos, que celebren campeonatos con players amateurs durante los meses de verano tendrán que proporcionar a la Dirección General de Deportes los pitchers que le hacen falta para que el conjunto cubano posea lo que más se necesita en baseball para marcar el triunfo.

Y esto podrá hacerse si esos circuitos, dando facilidades a la Dirección, organizan sus contiendas de modo que comiencen este año más temprano, para que el trabajo de selección puede realizarse con tiempo, y tras de observar cuidadosamente a todos los atletas que vistan uniforme amateur en la temporada, y que sean elegibles para participar en la serie.

México, Panamá, Venezuela, Puerto Rico, Colombia y Nicaragua tienen magníficos conjuntos de baseball, y Cuba tendrá que presentar en la lucha lo mejor que tiene en casa para mantener en alto la supremacía amateur que alcanzó en los primeros Juegos Deportivos Centro-Americanos celebrados en Ciudad México en 1926, y que ha defendido con éxito en las competencias efectuadas en 1930 en la Habana; en 1935 en San Salvador y el año pasado en Panamá.

Para que Cuba salga airosa en la serie mundial de baseball amateur que se efectuará en la Habana, partiendo del 12 de Agosto, se necesitará que nuestros players amateurs mantengan en alto ese juego sensacional que tan buena reputación les ha proporcionado por Centro-América, y, esto podrá lograrse si todos juegan este año con interés en sus respectivos campeonatos, y brindan a los asesores de baseball, Sordo y Galiana, el material que necesitan para que nuestro team sea lo mejor que se recuerda en la historia del baseball amateur en Cuba.

Va el equipo del Colegio Sepúlveda al Campeonato Senior de Basket Ball

Al quedar cerrada en la tarde de ayer la convocatoria para el basketball senior de la Asociación Atlética Femenina de Cuba, cuatro equipos aparecieron inscriptos para optar por los máximos honores de esta categoría, Cubaneleco, Sepúlveda y Estrella se inscribieron en la zona de la Habana, mientras que La Milagrosa de Matanzas lo hacía por la zona del interior.

Los delegados de estos cuatro clubs acordaron iniciar el campeonato el próximo día 2 de marzo (jueves), jugándose dos vueltas, que terminarán, de haber suspensiones, el día 14, por lo que la serie final, entre el ganador de la Habana y La Milagrosa de Matanzas comenzará el día 18 (sábado). Caso de que cualquier programa fuera suspendido el schedule se correrá en la forma acostumbrada.

Los jugadores, como es costumbre en la Asociación Atlética Femenina de Cuba, se celebrarán los martes, jueves y sábados, cobrándose la cantidad de 10 centavos por presenciar los mismos.

En esta junta también se tomaron acuerdos referentes a los empates que puedan registrarse en los games. Caso de que dos equipos terminaran empatados, se jugará un tiempo extra de 4 (Cuatro) minutos. Si al finalizar este tiempo el score continuara empatado, se jugará un segundo tiempo extra también de 4 (Cuatro) minutos y si al finalizar este segundo tiempo extra el score continuara empatado, después de los dos minutos de descanso, se reanudará el juego resultando ganador el equipo que primero anote dos puntos. Si transcurridos cuatro minutos ninguno de los equipos ha marcado los dos puntos, resultará ganador el que tenga un punto de ventaja. Los descansos entre tiempos extra serán de dos (2) minutos.

El campeonato será jugado en el floor del Club Cubaneleco actuando oficiales de la Asociación Nacional de Oficiales de Basket-ball de Cuba.

El match inaugural estará a cargo de los Colegios Estrella y Sepúlveda y el día 4 jugarán Estrella vs. Cubaneleco.

Caso de registrarse un empate en el primer lugar, éste será decidido en un solo juego.

El día 15 (miércoles) se efectuará la junta entre los delegados de La Milagrosa y el equipo vencedor de la zona de la Habana, conjuntamente con los miembros de la Asociación Atlética Femenina de Cuba para ultimar todos los detalles concernientes a la serie final.

El Colegio Estrella inscribió las siguientes atletas: Delia González, Monina Foyo, Martha Hernández, Bertha Giroud, Ofelia Fernández, Hortensia Varona, Yoli Bacallao, Argelia Escalera, Providencia Lanz y Gladys María Marín.

Las inscripciones del Colegio Sepúlveda comprende las siguientes atletas: Martha Colón, Raquel Jacquet Adriana Moenck, Florinda Viamontes, Mayita Salmon, Coral Colón, Mirta Castro, Carmen Rosa Colón, Dora Pogolotti y Silvia Osuna.

Por el Cubaneleco se inscribieron: Zenaida Castro, Concha Méndez, Juana Trueba, Manuela Trueba, Nereyda Gay, Zeida Gay, Esther Quiñones, Ligia Navarrete, Martha Riera, Martha Fernández, Carmen Bermúdez e Hilda Viera.

El equipo inscripto por las campeonas seniors de 1937-38 de La Milagrosa de Matanzas, fueron: Pilo Pardiñas, Coco Pardiñas, Olga Veulens, María Caridad Isalgué, Gloria García, Sarah Obias, Elisa Lledas, Herminia Rodríguez, las Gordillo y Mireya Amieva.

AMATEURS ACES Por DAN

Los Escolapios de Guanabacoa no saben bien lo que hicieron el sábado último cuando conquistaron al equipo del colegio Belén, en el floor del Palacio de los Deportes... Ahora La Salle ha sido colocada nuevamente en la lucha por el campeonato, y, si como se espera derrota esta tarde al five del Instituto de la Víbora, mientras Belén conquista a los Maristas, provocará un final de campeonato con un honroso empate en el lugar de honor... Consecuentemente, habrá que celebrar un game o una serie extra para decidir, y entonces habrá buena oportunidad de demostrar quién es quien entre los dos equipos... Hasta ahora, Belén y La Salle han dividido honores en la justa colegial... En la primera vuelta se impusieron los sallistas, superando fácilmente al team de Cappy y en la segunda ganaron los jesuitas, sacándole más de 15 puntos de ventaja a lo troupe de Raúl Canosa... Como el team de los Escolapios los ha derrotado en una ocasión a cada uno, ambos llegan al término del schedule con dos pérdidas a su haber.

Smith, Ignacito Castañeda y Floro Viamonte estaban presentes en el Palacio de los Deportes cuando los Escolapios conquistaron a Belén, y la excitación que les produjo el resultado del game fué tal, que dieron vueltas continuas por todo el piso... Smith prometió a todo el mundo que «la próxima vez no hará lo mismo del último juego»... Y Castañeda y Viamonte insisten en que en esta nueva oportunidad triunfará el team de La Salle... Los de Belén, mientras tanto, se limitan a decir que «los Escolapios sólo han retardado un poco más la decisión final».

Las prácticas del Vedado y la Universidad —en basket— han ido variando tanto en los últimos días, que es casi seguro que los coaches Canosa y Livio Morales se vean precisados a presentar otros lineups a los que dieron a conocer la semana pasada... Pitty García está jugando tanto entre los azules que tiene casi asegurado su chance... Y el Polacero Díaz en una forma tan envidiable que tiene a Livio en la duda... Es posible que el Polacero entre en acción como forward, al lado del Baturro Gutiérrez, para pasar a Frank Lavernia al guard, conjuntamente con Saraza... Esto, si Pedrito Páez encaja como center... En caso contrario, entonces el Polacero será el center del team, con Lavernia y el Baturro de forwards, y Saraza y Panchitín Ortega de guards.

Aunque hay un Gallarreta inscripto en la Unión Atlética de Amateurs por el Vedado (como socio del club) desde hace ya tres meses, el Pato no vestirá el uniforme azul en la season senior oficial... El inscripto es simplemente el hermano del Pato, llamado José Antonio!!!... El Vedado, incidentalmente, celebrará el jueves una fiesta de muchísimo interés en su piscina... Se trata de una fiesta deportivo-social, que servirá para reunir a los numerosos socios del club en un mitin agradable... Se develará una tarja en honor de Guabela Aixalá en la piscina, ofreciéndose distintos números de atracción, y después se bailará por todo lo alto... En esta misma semana comenzará el entrenamiento basebolero de los vedadistas en los terrenos de Víctor Muñoz... Y podemos anunciar que los muchachos de Calzada y 12 están decididos a figurar una vez más en el campeonato de la Liga Nacional, en las mismas condiciones de siempre... Es decir, que competirán sin que se establezcan categorías en la Liga!

Por lo que vimos el domingo del team de la Universidad, podemos afirmar desde ahora que los estudiantes presentarán un conjunto difícil de conquistar en el ya próximo campeonato de baseball de la Liga Nacional de Amateurs... Incidentalmente, puede que esta contienda se inicie este año en los últimos días del próximo mes de marzo o principios de Abril, debido a que hay que dejar libre todo el mes de agosto para la celebración de la serie mundial amateur, y, siempre que se necesitará un mes o 20 días de preparación para el team cubano que resulte seleccionado... Como la interrupción marcará, por lo menos, mes y medio, la Liga tendrá que comenzar su campaña antes a fin de no pasar del primero de Octubre, que será la fecha límite fijada por la Dirección General de Deportes para cultivar el sport en 1939.

Quizás no hemos entendido bien, pero, ayer nos aseguraron que un conocido futbolista de la Universidad, fué separado de su fraternidad y de la lista de atletas del Alma Mater, porque gritaba en contra de la U.H. en los games de basketball... Nos han asegurado que a este atleta le pidieron que entregase las letras que había ganado, sus medallas y el sweater de mérito que da la Universidad... Varias atletas de basket femenino se han dirigido a nosotros para preguntarnos por qué la Asociación Atlética Femenina no imita a la Unión Atlética de Amateurs y concede a las jugadoras que sean seleccionadas en el ALL-STARS team de la temporada, esos vistosos diplomas que ha dado este año la Federación de basket de la U.A.A... «Ese es el mejor recuerdo que puede tener una atleta que ha jugado bien una campaña!»— nos dijeron... Y, creemos que tienen razón!

DE ELECTRICOS GANAN EL "ESTELAR" DE AYER EGOZCUE Y ECENARRO

Por ELADIO SECADES

Volvió a sentirse el peso de la tradición: partido robado, ya se sabe, al otro lado... ¡Pero como un tiro! Mal Ecenarro en el último, bien Segundo en sus dos anteriores y seguro, al menos seguro, Azpiri en el tercer encuentro que de compañero de Emilio jugó en un programa reciente, no había necesidad de tener credenciales de sabio en la brava asignatura pelotística, para suponer que en el menú de ayer la Intendencia había incluído un pollo frito. El único punto que quedó fuera de todos los cálculos, de todos los considerandos y de todos los optimismos, fué Egozcue. ¡Mal hecho! Porque en estos encuentros que aparentemente no tienen color, son precisamente en los que hay que presumir que el milagrero de Santa María pueda presentarse vestido de fenómeno y agujereando el frontis con sus canastazos de fuerza, nervio y valor insospechados. Partiendo, desde luego, de la realidad de que Segundo jugó mal y empezó pifiando pelotas que difícilmente pierde un delantero de su consistencia, hay que reconocer también que Azpiri ha perdido todo el nervio y que es muy grande la diferencia entre aquel zaguero, incansable prolongador del peloteo que vimos y saboreamos hace muchos meses; y el que la mala suerte nos está presentando de hace algún tiempo a esta parte.

Azpiri actualmente no tiene aguante para los partidos estelares. A la menor candela, cede. Tan pronto los del bando opuesto se identifican con la alegría del peloteo, Azpiri no acierta a pasar la pelota de siete cuadros, por mucho que se estire y por mucha voluntad que ponga en la pelea. La afición local no puede haber olvidado aquellos partidos de Azpiri contra Ugartechea. «Cerebrina», picando la pelota, quitando el rebote de derecha, moviéndose como una liebre en todos sus cuadros, llegaba a los cartones finales y era uno de los más destacados ganadores de partidos. Pero todas esas virtudes le han abandonado y cuantas veces se intenta presentarle en un encuentro fuerte, falla y por su posición se desangra al muñeco. La otra noche en el eje de un trío (Elizondo y Salazar, contra Ituarte y Uriona) dió una verdadera serenata de aros y fué del tanto uno al final el jugador que no puede resistir más y que le sostiene en la cancha el espíritu de lucha sin resto físico alguno.

Señaló esa realidad, porque es deplorable. Bien de juego Azpiri, es uno de los pelotaris más útiles al funcionamiento del espectáculo, porque en una forma firme—como la que casi siempre ha tenido—es elemento ideal para el cálculo y es un fiera para el peloteo. Hoy no. Hoy Azpiri no puede jugar contra delanteros que tengan un poco de ataque, porque le acaban enseguida, como le acabó anoche Egozcue. Que el Niño Fidencio se destapó y realizó una de esas faenas imponentes que en México sirvieron para que la crítica le prendiese el rotulo alusivo de milagrero, es cosa aparte. Ayer Egozcue perdio dos pelotas en toda la noche. Sacó al fresco la navaja afilada de su costado, metió saques de dos paredes, mostró de revés una seguridad que ponía los pelos de punta. Si Egozcue jugara siempre a ese tren, Egozcue sería uno de los primeros delanteros del mundo. Pero Fidencio pertenece al grupo de los llamados pelotaris rachosos. Que hoy se prende como sangüijuela a pelotear con los de más elevado cartel y a lo mejor mañana, contra un adversario de menos juego que él, tendrá una de esas noches fatales en que los aros se quejan, los mimbres se revientan y no aparecerá por parte alguna el jugador potente que dejó en la mente del espectador el recuerdo emocionado de la gran jornada anterior.

En este partido en que Segundo tuvo un comienzo pésimo y en que Azpiri demostró que no está para enfrentarse a contrarios de empuje, Ecenarro, que andaba desesperado, sin poder ganar un partido, vió la oportunidad de salir de la racha mala y la aprovechó, sin decaer un solo instante. Estuvo Eulogio más seguro y a medida que su color iba ganando elevación en el almanaque, se fué creciendo, se fué animando y con once tantos de ventaja, todavía se enfureció cuando Egozcue no le corrió a una dejada de Segundo que no la hubiera cogido ni con los patines urgentes de Sonja Henie.

El revolcón de los expertos fué más grande de lo que yo pueda contar. La falsa impresión del programa invitaba al arranque por Segundo y Azpiri y que los catedráticos se salieron del trillo, lo demuestra el dinero loco que se cantó en toda la nave en la primera decena. Con dos tantos en la baja Segundo y Azpiri, por ellos se daban todavía

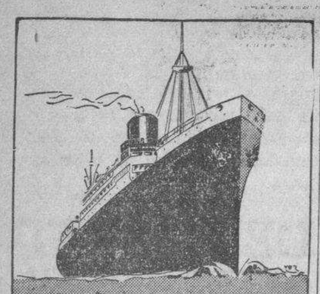

S/S "MUNARGO"

Servicio de Carga y de Pasajeros en ambas direcciones entre

New Yor'
Nassau
Miami
Habana

Salidas fijas quincenales

Próxima salida de New York:
MARZO 4

Próxima salida de la Habana:
FEBRERO 25

MUNARGO LINE COMPANY

Agentes:
United Fruit Company

Depto. de Pasajes:
Prado 262, Tel. M-7238, M-9529

Oficinas Generales:
Muelle de Santa Clara, Tel. M-6975

AUTOMOVILES CIRCULADOS . .

Por transitar con exceso de velocidad, ayer fueron circulados por la Policía, los vehículos siguientes:

Séptima Estación: Omnibus 1020, 611, 896, 415 y 1025.

Oncena Estación: 15,180.

FARMACIA DROGUERIA TAQUECHEL
Obispo 27 TELEFONOS M 7674 M 7675
DE TURNO LOS VIERNES

FARMACIA DROGUERIA DE "JOHNSON"
DE TURNO LOS LUNES
Obispo Nº 30 TELEFONO-A-2129.

LA MAYOR
35 EDIFICIOS
700 EMPLEADOS
SARRA
DROGUERIA
ABIERTA TODOS LOS DIAS
TODA LA NOCHE LOS MARTES
A-9025 A-3604

FARMACIAS DE TURNO HOY MARTES

DESDE BAHIA A PASEO DE MARTI (PRADO)

Calle y No.	Teléf.
Tte. Rey No. 41	A-8026
Compostela No. 163	A-5-6101
Mercaderes No. 29½	M-8755
Animas No. 1	M-5557
Tejadillo No. 38	M-1120
DESDE PASEO DE MARTI (PRADO) A PADRE VARELA (BELASCOAIN)	
Manrique No. 7	M-4231
Reina y Manrique	M-1229
San Lázaro No. 203	M-4268
Escobar y Virtudes	M-5020
Consulado y Colón	M-4640
S. Nicolás y Rayo	M-1080
S. Miguel y Lealtad	U-6743
Monte No. 172	M-4148
Corrales y Cienfuegos	A-7836
Aguila y Barcelona	M-4517
Vives No. 139	M-9976
Salud y Gervasio	M-5410
Neptuno No. 59	M-4170
Virtudes No. 16	M-4737
DE P. VARELA (BELASCOAIN) A AVE. DE MENOCAL (INFANTA)	
Infanta y Concordia	U-7070
Infanta y Estrella	U-6668
Carlos III y Oquendo	U-6830
Concordia y Oquendo	U-6841
Monte 485	M-4128
Príncipe 19	U-7097
San José 122	U-2507
VEDADO	
17 entre J. e Y	F-6092
15 y 12	F-6193
Calzada y 10	F-6262
23 No. 257	F-4044
Zapata y B	F-6007
VIBORA	
10 de Oct. no. 444 y Chaple	I-7533
10 de Oct. 1310	I-5067
Carretera de Managua	I-5342
S. Francisco y Lawton	X-2326
S. Catalina y Luz Caballero	I-7474
16 y Tejar, Lawton	X-2318
JESUS DEL MONTE Y SANTOS SUAREZ	
10 de Oct. y Municipio	X-1717
General Lee 122, esq. a Durege	I-3900
10 de Oct. y Sta. Emilia	I-7576
S. Leonardo y Flores	I-7466
LUYANO	
Fábrica y Herrera 5	X-1466
Rosa Enríquez No. 50	X-2333
CERRO	
Calzada del Cerro 599	M-5113
Churruca 16	I-7440
Florencia y S. Quintín	I-7485

Este grupo deberá prestar servicio público todo el día y la noche de los domingos siguientes:

Enero 9, Febrero 20, Abril 3, Mayo 15, Junio 26, Agosto 7, Septiembre 18, Octubre 30, Diciembre 11.

Estos turnos han sido acordados en cumplimiento de lo dispuesto en el Artículo VI del Decreto-Ley 2604 de 1 de noviembre de 1934.

UNA BRILLANTINA QUE TERMINA CON LAS CANAS
Aceite KABUL

SOCIEDADES ESPANOLAS

A LOS INTELECTUALES DERROTISTAS ESPAÑOLES DEBESE EN GRAN PARTE LA PROPAGANDA CONTRA LA PATRIA

El Jefe Territorial falangista de Intercambio y Propaganda dijo en el Campo Armada que desde el año 1934 se envenenaba al pueblo español con villana literatura soviética. Otros detalles

El tema palpitante de ayer en la capital era la fiesta del Plato Unico celebrada anteayer por Falange Española en el Campo Armada. Parodiando una frase de la crónica social, diremos que **no se hablaba de otra cosa**. Los discursos, como se sabe, eran magníficos. Y, para honor del DIARIO DE LA MARINA, el pronunciado por nuestro director, doctor José I. Rivero, está ya clasificado ante el auditorio en general como una de sus creaciones más formidables, con el detalle significativo de que «lo dijo» con énfasis originalísimo, de acuerdo con la trayectoria heroica, luminosa de la nueva España. De ahí que la enorme concurrencia vibrase de entusiasmo y aplaudiese con vehemencia en repetidas ocasiones las frases del doctor Rivero.

Y ya que hablamos de discursos, ofrecemos, con sumo gusto ,el del camarada Salvador Ruiz de Luna, uno de los organizadores de tan grandioso acto a favor del «Auxilio Social». He aquí sus patrióticos conceptos, que no habíamos publicado oportunamente por falta de espacio.

«Cubanos: españoles: Aunque yo aquí no debiera hacer otra cosa que presentar a los oradores que han de hacer uso de la palabra, mis Jerarcas me han autorizado para hacer una pequeña exposición de lo que es la propaganda como arma de guerra.

«Esta arma no se conoció en las guerras de la Historia, porque el mundo no disponía de más rutas que las de la tierra y el mar. La civilización abrió nuevos caminos para el desplazamiento, y para la rápida expansión de la palabra; y ésta es, señores, el arma más temible que existe cuando se pone al servicio de la mala intención y de la mentira. Lenin dijo: **«La mentira no solamente está justificada, sino que ha demostrado ser el arma más eficaz de la lucha bolchevique.** Por desgracia Lenín tuvo razón, y España fué la más horrorosa consecuencia de estas mentiras.

«En los años 1934, 35 y 36, desde muchas de las grandes vidrieras de importantes casas editoriales españolas, hasta los carritos de mano que deambulaban por las calles, escondiendo debajo de cuatro libros viejos, multitud de novelas pornográficas, el campo literario y político se llenó, más o menos esbozadamente, de propaganda soviética; en ellas se podían leer los gemidos por el bienestar de la Humanidad; eran como las lágrimas de cocodrilo que acecha el momento de exterminar al pobre incauto que acude confiado a sus lloros.

«Esta propaganda invadió pronto el campo de los crédulos que entendían que aquello debía ser verdad, cuando estaba escrito en letras de molde. A esta campaña ayudó con nefasta eficacia un gran sector de la intelectualidad española; era el sector de los derrotistas, de los escépticos que ya estaban de vuelta de la religión y del patriotismo; eran los cobardes y vagos de profesión que preferían a la dificultad de la sagrada labor de unir y engrandecer a España, el discurso o la gacetilla fácil, sobre tópicos que ellos no creían, pero que les proporcionaban escalones para subir a un escaño en la sala de sesiones del Congreso.

«Y cuando en 1936 la masa no supo oír a José Antonio y los que sabían, no quisieron por cobardía, llega el 16 de febrero que dió a unos el derecho de destruir a España y a los otros el pánico del que ya no tiene tiempo de unirse para defenderse; y entonces, cuando parecía que todo se iba a hundir, el 18 de julio, un español: **Francisco Franco**, levantó su brazo desde Africa, como diciendo: ¡Basta! En aquel momento la Historia de España, que pregunta a sus hijos antes de escribir, le abrió a Franco una interrogación (A los rojos, la Historia no tenía nada que preguntarles) y Franco: General, primero; Generalísimo, después; y Jefe del Estado y de la Falange, por último; está contestando a esa interrogación de la Historia, devolviéndole a la Patria, su unidad, su grandeza y su libertad.

«Pero la guerra retorció de rabia a la mentira y la hizo aparecer más insólita aún. La riqueza de los labradores españoles, el oro de las joyas sagradas, los cuadros de los museos se convirtieron, no solamente en armas con inscripciones francesas y rusas, sino en grandes titulares y artículos de primera plana de los periódicos internacionales, (que cobran las noticias por pulgadas cuadradas), inventando proezas y heroicidades del pomposamente llamado «Ejército del pueblo», y ocultando el verdadero sentido de la revolución que sufría España por salvar al Mundo.

«La masa internacional, ávida de folletines, recibió mucho antes aquella mentira truculenta que nuestra verdad sobria; el dinero que ellos y sus amigos pusieron al servicio de la mentira era incontable. Nosotros no teníamos el dinero para eso. Nosotros mediamos el poco dinero que dejara su ambición devastadora y con él hicimos la propaganda que verán nuestros hijos; rehicimos los puentes en Bilbao; las carreteras y los ferrocarriles en Toledo, las Catedrales y los Templos en toda España y, sobre todo, antes que nada, dimos de comer pan a los que ellos sólo alimentaban con odio.

«Franco, con su Ejército; con sus falangistas; con sus requetés. La Falange con su Auxilio Social, con su fuero del trabajo y con su subsidio familiar, dejarán escritas en todas las piedras de España, en todos los corazones españoles su mejor propaganda, que, como dijo Cristo: «Por sus obras los conoceréis y no por sus palabras».

Como yo no debo ser extenso, he de dar aquí por terminada mi pequeña disertación: pero antes voy a pediros una cosa: Con el máximo deseo de resurgimiento de nuestra Patria y con el fervor religioso que nos ha de infundir el recuerdo de aquel joven Profeta, que imaginó nuestro porvenir y nos dió el ser Nacional-Sindicalista, contestadme:

¡Viva España!
¡Viva Franco!
¡Arriba España!»

MAS ALICIENTES QUE EN LOS ANTERIORES OFRECERA EL CENTRO GALLEGO EN EL BAILE DEL PROXIMO SABADO, 25

Continúan celebrándose con inusitada animación los bailes de disfraz del Centro Gallego y el Teatro Nacional. El del próximo sábado es el tradicional de «La Sardina» que, como los anteriores, ha de ser imponente, pues cada vez es mayor el entusiasmo y el embullo que en la gente moza despiertan estos estupendos eventos coreográficos que sólo puede ofrecer la popular Sociedad galaica, porque no hay ninguna que posea la enorme capacidad de sus salones combinados con el teatro para dar cabida a más de 12,000 almas como había el sábado último, siendo de notar que esa noche, además de las comparsas, cuyo desfile se prolongó hasta más tarde de las doce ante un público inmenso, habín bailes en muchas sociedades, lo cual no ha sido óbice para que la gente sufriera mil sofocones para penetrar en el palacio de los gallegos.

Por eso no vacilamos en asegurar que el baile de «La Sardina» habrá de ser imponente si se tiene en cuenta que en cada uno que se sucede son mayores los atractivos que se brindan a los bailadores y, por consiguiente, mayor es el entusiasmo entre los mismos.

Los mismos ocho conjuntos musicales tan ovacionados en los bailes anteriores amenizarán este de «La Sardina». Son ellos: Antonio María Romeu, Belisario López, Raúl Valdespí, Hermanos Martínez, Gloria Matancera, Nacional de Piñeiro, Cubano 1927 y el Quinteto Tomé.

Dada la demanda de palcos que hubo en el último baile, las personas que deseen ocuparlos deben pedirlos con tiempo en la contaduría del teatro, cuyo precio es de tres pesos, sin entradas.

SIETE CONJUNTOS EL 26 EN EL C. DEPENDIENTES

El cuarto baile de la presente temporada de Carnaval será el domingo, Y en la Asociación de Dependientes será el cuarto triunfo. Ha de serlo, sin duda, como triunfos han sido los anteriores. Y ello en beneficio de los bailadores es donde primero va.

Las orquestas que el pasado domingo aplaudió, frenética, la concurrencia, repetirán el 26 su brillante ejecutoria. En el Gimnasio estará otra vez Belisario, seguido de los fuertes y numerosos grupos de parejas que se disputan un espacio junto al gran ejecutante, Cheo Belén, la Sonora, Eddy Lester, Antonio María Cruz, Gloria Matancera y Tomé, tendrán, también, sus salas habituales; porque todo el palacio de Prado y Trocadero se da al baile, y en cada una de sus salas actúa un conjunto. Siete orquestas, siete conjuntos maestros de la pieza bailable. Podemos decir, que aquí en Dependientes estará el domingo 26 toda la buena música de La Habana.

MAYORES ALICIENTES EN LOS BAILES INMEDIATOS DE LA CASA DE ASTURIAS

Continúa la serie de Carnaval que viene ofreciendo el Centro Asturiano, anunciándose para el sábado 25 otro gran baile de pensión, de disfraz también, en el que habrá entusiasmo sin igual.

Entre los bailadores ha cundido ya la fama de los conjuntos musicales que tocan en el Centro Asturiano, que son: Le Batard, Cheo Belén Puig, la Sonora Matancera y el Quinteto Hispano-Cubano; y para que haya mayor variedad y más abundancia de buena música, el sábado debutará en el Asturiano el conjunto típico de José Mojica.

Además, y como otro aliciente de verdadero arrastre, la pensión de los caballeros para el baile del sábado en el Centro Asturiano ha sido fijada solamente en sesenta centavos, con lo cual la invasión de público va a ser fantástica.

ACTOS PARA HOY

COMITE CENTRAL ASTURIANO: Junta importante del Ejecutivo a las ocho y media de la noche en Estrella y Subirana. Para este acto cita el secretario, señor Rafael Sánchez.

CLUB DEPORTIVO DEL CERRO: Magnífico baile de disfraz desde las nueve de la noche hasta las cuatro de la madrugada en sus amplios salones del Cerro casi esquina a Buenos Aires, amenizado por Cheo Belén Puig y la Gloria Matancera.

CLUB LUARQUES DE LA HABANA: Junta de la Directiva a las ocho y media de la noche en el Centro Asturiano. Para este acto cita con gran interés el secretario, señor Jesús Castrillón.

CENTRO ASTURIANO: Junta de la Sección de Propaganda por la noche en el palacio social.

CENTRO CASTELLANO: Junta importante de la Sección de Administración, a las ocho y media de la noche ,en los salones sociales. Para este acto cita el secretario general, señor Constantino Gutiérrez.

Evocó su fundación en hermoso acto la Benfccia. Andaluza

A la vez que daba posesión a una parte de su Directiva, la Sociedad de Beneficencia de Naturales de Andalucía y sus Descendientes celebró anoche con un acto fraterno y sencillo el quincuagésimo octavo aniversario de su fundación. Más de once lustros, en el trascurso de los cuales ha prodigado el bien calladamente, pero con efectividad asombrosa.

La reunión tuvo efecto a las nueve de la noche en el Centro Andaluz, concurriendo a la misma destacados elementos nacidos en la Tierra de María Santísima y varios cubanos que se hallan muy ligados a tan valiosos elementos.

Presidieron, el titular de la Beneficencia, señor Juan Manuel Ruiz; el del Centro Andaluz, Dr. Francisco Barroeta; el gran andaluz don Manuel Vinet y don Pedro Gutiérrez.

En primer término—y tras breves palabras fraternas de Juan Manuel—el secretario, señor Isidro Bravo Balaguer, dió lectura al «acta de constitución» de la Beneficencia, hecho ocurrido, como dejamos dicho, hace 58 años. Luego tomaron posesión, entre cálidos aplausos, el vicepresidente reelecto don Miguel Roldán Fernández, y el tesorero, también reelecto, don Manuel Ruiz Barreto.

Por tal motivo, la Directiva de esa colectividad queda integrada en la siguiente forma:

Presidente, Juan Manuel Ruiz Pérez; vicepresidente, Miguel Roldán Fernández; tesorero, Manuel Ruiz Barreto; secretario, Isidro Bravo Balaguer.

Vocales: Francisco Barroeta Vázquez, Claudio Baglietto Muñoz, Antonio Fernández Castro, Pedro Gutiérrez Sánchez y Francisco Casado Bono.

HABLA BARROETA.—Por tratarse de un buen orador, el doctor Barroeta fué designado para hacer uso de la palabra. Glosó, a grandes rasgos, la ejecutoria estupenda de la colectividad, comentando de paso la obra que realizan varias sociedades hermanas. Destaca asimismo, la espiritualidad que se pone al servicio de estas instituciones, y agrega que los andaluces, «mientras haya», son pródigos, toda vez que lo mismo regalan cinco que quinientos. Evoca a los inolvidables presidentes anteriores, comentando de paso la actividad fecunda de Juan Manuel Ruiz, hombre incansable, jerezano legítimo que siempre marcha a la vanguardia cuando se trata de hacer algo en pro de su Beneficencia.

UN GESTO DE MIGUELITO.—Cuando ya se daba por terminado el acto, nuestro compañero Cándido Posada cometió la travesura de pedir—todo esto sin ser vocal ni mucho menos—que hablase el vicepresidente y periodista Miguel Roldán. ¡Ah, amigos, fué un éxito de taquilla! El debut, como orador, de este andaluz que habla bastante en el orden extraoficial, fué apoteósico. Manifestó que no acostumbra a hablar sino a escribir. Da gracias a quienes le reeligieron. Invita a los andaluces todos a ingresar en las filas de la Beneficencia. (Y acto seguido tres asambleístas **se ponen para su número**). Comenta los sacrificios que realizan, en esa y otras entidades análogas, los dirigentes de las mismas. Y termina reiterando su devoción a lo andaluz de aquí, en lo que se ama simultáneamente a Cuba y España.

El orador Miguelito fué muy aplaudido, particularmente por Barroeta, quien dió a entender que **acababan de darle en el suelo.**

Después se prindó con manzanilla por el mayor auge de la veterana Beneficencia Andaluza.

Para terminar, ofrecemos la relación de quienes integraron la primera Directiva de tan piadosa institución:

Presidente, Francisco de los Santos Guzmán; vice Cayetano Aguilera; tesorero, Manuel Marzán; secretario, José E. Triay; vice, Manuel Romero Rubio.

Vocales: Marqués de Sandoval, José Cánovas del Castillo, Francisco A. Conte, José María Valverde, José R. de Haro, Luciano Pérez Aubido, Mariano Ramiro, doctor Antonio Pardiñas, Rafael Cerero, Antonio Martínez, Arturo Amblar, Ricardo Morales, Matías Carmona, José Urquijo, Mariano Ledesma y Francisco de P. Chaguaceda.

MUCHAS ADHESIONES PARA EL HOMENAJE A INFIESTA

Definitivamente ha sido fijado para el 25 del corriente sábado, a las 8:30 p.m. en el Hotel Inglaterra, el banquete-homenaje que sus amigos del Centro Asturiano de la Habana han acordado ofrecer al doctor Ramón Infiesta Bages, ex-bibliotecario y actual miembro de su Junta Directiva, con motivo de haber obtenido por oposición la Cátedra Auxiliar de Derecho Constitucional en la Universidad de La Habana.

Existe gran entusiasmo por concurrir al homenaje a tan simpática figura, habiendo solicitado gran número de cubiertos destacadas personalidades del Centro Asturiano y de otras esferas, que asistirán acompañadas de distinguidas damas.

Se ruega a las personas interesadas en separar cubiertos, se dirijan al señor Francisco Menéndez, joyería «La Esmeralda», San Rafael No. 1, teléfono M-1373, o al doctor Raúl M. de la Cerra, teléfonos M-9901 y U-3716.

MARIA CRISTINA CORDERO

No obstante confrontar la pena de haber perdido a su querida madre, nos escribe la señora María Cristina Cordero rogándonos hagamos constar su profunda gratitud hacia el Instituto del Viejo, donde la autora de sus días recibió las máximas atenciones.

Todo el cuerpo médico de ese establecimiento olvidó esfuerzos y horas de trabajo cuando se trataba de atender a la enferma. Y por ello la señora Cordero quiere dejar constancia de su agradecimiento eterno.

BAILES DEL CASTELLANO

La matinée que este último domingo celebraron los muchachos del «Liceo de la Habana» en los salones del Centro Castellano fué de lo más concurrida, habiéndose anotado con esto, un triunfo más para agregar a los muchos que han alcanzado durante la temporada.

En este domingo de nuevo celebrarán otra matinée de carnaval, siendo amenizada por la orquesta de Belisario López la Gloria Matancera y el típico septeto «Habana».

SOCIEDAD DE PADRON

El día 23 de los corrientes celebrará la sociedad «Partido Judicial de Padrón» una junta extraordinaria, con motivo de la toma de posesión de su nuevo Comité de Damas, conjuntamente con la Comisión de Propaganda. Se obsequiará con un suculento buffet a los concurrentes; el acto será amenizado por una orquesta.

A las 9 de la noche del día 23, y en su local de San Nicolás 622, altos, se efectuará tan simpática reunión.

FIESTAS PROXIMAS

AGRUPACION ARTISTICA GALLEGA: Baile en honor de todos los socios el 23 por la noche en sus salones de Zulueta y Gloria, amenizado por buenos conjuntos.

CLUB CULTURAL: Sugestivo baile, denominado «El romance del palmar», el 23 por la noche en sus salones de Prado 410, altos.

SOCIEDAD DE EMPLEADOS DE LA TROPICAL: Gran baile por la noche, en sus propios salones de Palatino 35, amenizado por Hermanos Martínez y el Septeto Casino.

HOMENAJE AL DR. RAMON INFIESTA: Banquete organizado por sus amigos del «Centro Asturiano», el sábado por la noche en el hotel «Inglaterra».

CENTRO GALLEGO DE LA HABANA: Baile de la Sardina el sábado por la noche en todo su palacio, amenizado por ocho orquestas.

CENTRO ASTURIANO DE LA HABANA: Baile de disfraz el sábado por la noche, amenizado por Cheo Belén, Sonora Matancera, Le Batard y Quinteto Hispano-Cubano.

LICEO DE MEDINA: Brillante baile el domingo por la noche en sus amplios salones de 23 y D, Vedado, amenizado por dos aplaudidos conjuntos. Los caballeros pagarán 20 centavos.

CLUB DEPORTIVO CARMELO: Hermosa fiesta bailable el domingo por la noche en su espléndida terraza de Línea y 18, Vedado, amenizada por la orquesta Mojica y el Quinteto Barcalés.

EL DEPORTIVO ASTURIAS Y SU BAILE DE MAÑANA

Recuerden los bailadores de La Habana, que mañana, miércoles, es el segundo baile de Carnaval en el Club Deportivo Asturias.

La Sección de Recreo y Adorno ha prometido nuevas sorpresas para esta nueva fiesta, que como la pasada, seguramente constituirá un éxito. Antonio María Romeu, la Sonora los conjuntos que actuarán el pro-Matancera y el Quinteto Tomé son ximo miércoles.

Han llamado la atención los bellos adornos que lucían los salones del Club Deportivo Asturias la noche del pasado miércoles, comentándose favorablemente por los asistentes de esa noche que no se haya abandonado el aspecto artístico dentro del ambiente bailable. Las damitas pueden solicitar su invitación en la Secretaría del Club, Estrella y Subirana.

LA ARTISTICA GALLEGA DARA BAILE EL DIA 23

Verdadero entusiasmo se observa entre los socios de la Agrupación Artística Gallega con motivo del baile colectivo que se efectuará el próximo jueves 23, en sus propios salones de Zulueta y Gloria.

El titular de Fiestas y Orden señor Jacobo Fernández, secundado por el presidente social y otros valiosos elemento, se propone iniciar en firme sus actividades con una fiesta por todo lo alto.

Una famada orquesta deleitará a la concurrencia hasta la madrugada del día 24.

MATINEES DEL HISPANO

Una matinée bailable de disfraz, extraordinaria, están organizando los muchachos del Club Hispano-Habanero para el viernes 24, día de fiesta nacional.

Con ella conmemorarán los componentes de tan simpática sociedad el Grito de Baire, en sus hermosos salones de San Lázaro y Blanco.

Como las matinées dominicales, que se continuarán sin interrupción durante toda la temporada carnavalesca, ésta del viernes comenzará a las dos de la tarde para finalizar a las siete y media de la noche.

Compañía Sud Americana de Vapores
DIRECTO A EUROPA
Para Liverpool, Amberes y Hamburgo
saldrá el 27 de Febrero
LA RAPIDA M/N. CHILENA
"IMPERIAL"
Admitiendo pasajeros y carga.
TRAVESIA OCEANICA EN ONCE DIAS
A. BONA & Co.
Empedrado 154 Teléfono M-8087

FIRMADO EL DECRETO POR EL CUAL QUEDAN MODIFICADAS LAS CUOTAS AZUCARERAS PARA 1939

El diez por ciento se retiene para atender a los casos especiales que se presenten. Relación de las cantidades que corresponde a los ingenios. Texto de dicho decreto

En horas de la mañana de ayer, ha sido firmado por el Presidente de la República, a propuesta del secretario de Agricultura, el decreto modificando las cuotas de la zafra azucarera del presente año, ajustándolo a la sentencia del Tribunal Supremo que estimó inconstitucional la base tercera del artículo III del decreto-ley 522 de 1936, a virtud de cuya sentencia había que distribuir de una manera equitativa entre los ingenios de poca producción los 132,447 sacos resultantes de la misma.

De acuerdo con lo propuesto por el Instituto de Estabilización del Azúcar, el noventa por ciento de dichos 132,447 sacos o sea 119,202 sacos, se distribuirá entre los ingenios pequeños, cuyas cuotas básicas de producción en el reparto de la zafra de 1939 no exceda de los sesenta mil sacos y éstas sean inferiores al 50% de su mayor zafra y en proporción directa a la cantidad que falte a la cuota básica de cada ingenio pequeño para llegar a dichos sesenta mil sacos, efectuándose el reparto por proporción aritmética, sin preferencias ni excepciones.

El otro diez por ciento se distribuirá oportunamente por el Presidente de la República, en casos justificados, a su juicio, para subsanar los errores o injusticias en que se haya podido incurrir.

El texto del decreto. es el siguiente:

«POR CUANTO: Las cuotas individuales de producción y exportación de cada ingenio de la República deben ser determinadas conforme a las bases establecidas en el artículo III del decreto-ley 522, publicado en la Gaceta Oficial del día 20 de enero de 1936, mientras resulte restringida la producción azucarera o fijada cuota de exportación, como ocurre en la presente zafra.

POR CUANTO: La Ley de Coordinación Azucarera, de 2 de septiembre de 1937, publicada en la Gaceta Oficial del día 3 de dicho mes y año, dispone, en su artículo VIII, por el cual se creó el «Fondo de Protección al Pequeño Colono», que en cada zafra, antes de fijar las cuotas básicas de producción de cada ingenio, se separará una cantidad de la zafra autorizada igual a la que hubiese sido necesaria separar en la zafra precedente para fijar las cuotas adicionales de producción a que se refieren los artículos V y VI de la ley mencionada, sin que pueda exceder del 2.1/2 por ciento del monto total autorizado para la zafra correspondiente, lo que ha sido tenido en cuenta por el Instituto Cubano de Estabilización del Azúcar al realizar las operaciones para determinar las cuotas básicas de producción de cada ingenio para la zafra de 1939.

POR CUANTO: Se ha fijado la cuota de producción para la zafra de 1939 en 2.696.517 toneladas largas por decreto número 97 del corriente mes de febrero y ha sido distribuída la misma en cuotas de exportación para los Estados Unidos de Norteamérica, para Europa y para otros países fuera de los Estados Unidos, así como la cuota para el consumo nacional, y se fijaron los distintos azúcares que han de integrar las dos cuotas primeramente mencionadas y los que tendrán la condición de retenidos para ser exportados en 1940.

POR CUANTO: El Instituto Cubano de Estabilización del Azúcar por acuerdo adoptado por su Junta General de miembros en primero del corriente mes de febrero, ha procedido, ajustándose a las bases establecidas en el artículo III del decreto-ley 522 de 1936, a determinar las cuotas individuales de producción y exportación de cada ingenio en una zafra de 2.269.517 toneladas largas que ha sido fijada para el año de 1939 por el decreto número 97 del corriente año, antes mencionado.

POR CUANTO: El Tribunal Supremo por sentencia número 1 de fecha 9 del pasado mes de enero, ha declarado inconstitucional la base tercera del artículo III del decreto-ley 522 de 1936 en cuanto dispone que cualquier ingenio que hubiere adquirido en su totalidad la zona agrícola de un ingenio que hubiere molido al iniciarse las primeras restricciones en Cuba, recibiría un aumento del 10% de la mayor zafra elaborada por el ingenio cuya zona agrícola hubiera adquirido y, en su virtud, los 132,447 sacos que según la distribución efectuada por el Instituto a los ingenios beneficiados por la base declarada inconstitucional deben ser repartidos de una manera equitativa.

POR CUANTO: El artículo X del decreto-ley 522 de 1936 faculta, de manera expresa al Presidente de la República para cubrir por medio de decretos presidenciales, los extremos que no resulten previstos en él y para resolver los conflictos y dudas que se originen al aplicar sus disposiciones, circunstancias que concurren en el presente caso.

POR CUANTO: Haciendo uso de las facultades que le están conferidas al Presidente de la República, antes mencionadas, éste considera equitativo distribuir el 90 por ciento de los 132,447 sacos expresados, o sea 119,202 sacos entre los ingenios pequeños, solamente, cuyas cuotas básicas de producción, en el reparto de la zafra de 1939 ascendente a 2.696.517 toneladas, no excedan de 60.000 sacos y éstas sean inferior al 50 por ciento de **su** mayor zafra, y en proporción directa a la cantidad que falte a la cuota básica de cada ingenio pequeño, para llegar a 60.000 sacos, de modo que recibirán más adicionales los que tengan menos cuota básica, efectuándose el reparto de acuerdo con esa regla aritmética sin preferencias si excepciones en su aplicación y el 10 por ciento restante o sea 13,245 sacos se distribuirá, oportunamente, por el Presidente en casos justificados, a su juicio, para subsanar errores y rectificar injusticias.

POR TANTO: En uso de las facultades que me están conferidas por el Decreto Ley 522 de 1936, oído el Instituto Cubano de Estabilización del Azúcar, a propuesta del Secretario de Agricultura.

RESUELVO:

PRIMERO: Fijar las cuotas individuales de producción y exportación de cada ingenio de la República, de acuerdo con lo dispuesto en el Decreto Ley 522 de 1936, en la Ley de Coordinación Azucarera y en el Decreto número 97 de 1939, en la forma que a continuación se expresa:

INGENIOS Y CUOTA NETA DE PRODUCCION

Cuba, 219,919; Santo Domingo 71,730; Cunagua, 241,128; Jaronú, 367,766; Báguanos, 134,238; Tacajó, 135,612; Alava, 129,110; Conchita, 135,197; Jagüeyal, 162,833; Lugareño, 147,253; Mercedes, 148,668; Morón, 308,862; Perseverancia, 113,506; Soledad, 70,823; Stewart, 241,628; Almeida, 99,032; Borjita, 53,632; Najasa, 56,256; Siboney, 50,909; Altagracia, 65,311; Alto Cedro 136,320; Cupey, 95,912; Hatillo, 61,610; Palma, 152,208; Santa Ana, 70,851; Jatibonico, 198,727; Jobabo, 164,817; Velasco, 86,395; Violeta, 233,144; Estrada Palma, 79,955; Sofía, 36,058; Elía, 161,821; Francisco, 186,878; Agramonte, 151,777; Camagüey, 62,181; Estrella, 145,173; Pilar, 85,422; San Cristóbal, 73,080; San Isidro, 92,961; Santa Rosa, 70,092; Vertientes, 336,741; Isabel (Y) 52,801; Los Caños, 107,236; Soledad (G) 84,173; Hershey, 253,957; Rosario, 97,118; San Antonio (H) 88,594; Amistad, 102,537; Gómez Mena, 179,860; Mercedita (H), 106,467; Resolución, 51,943; Baraguá, 237,758; Florida, 172,730; Punta Alegre 230,716; Cienegueta, 42,232; Dos Amigos, 34,361; Pastora, 69,400; San Agustín (C), 82,3655; Constancia (A), 79,139; Chaparra, 283,347; Delicias, 421,837; Mercedita (PR), 67,901; Tinguaro, 107,250; Unidad, 545,865; Boston, 333,820; y Preston, 416,812.

Adela, 75,213; Adelaida, 133,858; Algodonal, 52,665; Algodones, 108,718; Amazonas, 52,869; América, 106,123; Andorra, 77,373; Andreita, 76,900; Araujo, 60,665; Australia, 66,322. Bahía Honda, 55,315; Cacocum,33,850, Cape Cruz, 94,182; Caracas, 119,353; Carmita, 48,251; Carolina, 52,233; Céspedes, 135,266; Ciego de Avila, 70,015; onstancia (E), 69,791; Corazón de Jesús, 53,443; Covadonga, 102,638; Damuji, 49,582; Dos Hermanos, 45,662; Dolores, 44,860; Ros Rosas, 54,759; Elena, 22,592; El Pilar, 112,497; Ermita, 102,076; Escambray, 45,144; España, 236,080; Esperanza, 91,135; Fajardo, 39,934; Fe, 77,456; Fidencia, 53,940; Galope, 36,938; Guipúzcoa, 103,996; Habana, 67,119; Hormiguero 116,728; Isabel (B) 103,272; Josefita, 56,250; La Francia, 48,685; La Vega, 53,878; Limones, 84,770; Mabay, 57,015; Macagua, 44,945; Macareño, 104,474; Maceo, 66,928; Manatí, 317,294; Manuelita, 53,447; María Antonia, 49,119; Miranda, 221,972; Narcisa, 128,499; Natividad, 49,106; Nazábal, 89,082; Nela, 35,270; Niágara, 50,650; Niquero, 108,442; Occidente, 43,775; Ofelia, 45,887; Orozco, 88,445; Parque Alto, 50,588; Patria, 68,052; Porfuerza, 85,179; Portugalete (C), 67,036; Portugalete (H), 55,306 Progreso, 68,349; Providencia, 106,081; Puerto, 28,494; Purio, 55,180; Ramona, 63,474; Reforma, 70,272; Resulta, 95,700; Río Cauto, 108,296; Romelie, 76,047; Salvador, 40,037; San Agustín (R), 86,378; San Antonio, 70,707; San Francisco, 51,852; San Germán, 271,019; San Ignacio, 49,238; San José, 74,536; San Pablo, 35,107; San Ramón (O), 45,299; San Ramón (PR), 67,492; Santa Amalia, 58,314; Santa Catalina, 70,959; Santa Cecilia, 70,256; Santa Isabel, 94,538; Santa Lucía, 148,492; Santa Lutgarda, 84,041; Santa María, 66,458; Santa Marta, 137,381; Santa Rita, 49,107; San Teresa, 88,600; Senado, 181,183; Soledad (C), 85,247; Tánamo, 165,413, Toledo, 185,138; Trinidad, 50,304; Triunfo, 42,453; Tuinucú, 131,377; Ulacia, 50,377; Union, 47,476; Vitoria, 84,021; Washington, 73,799; Zaza, 70,195; Zorrilla, 45,873.

SEGUNDO: Este Decreto regirá desde su publicación en la Gaceta Oficial de la República, quedando el Secretario de Agricultura y el Instituto Cubano de Estabilización del Azúcar encargados de su cumplimiento, en lo que a cada uno concierne.

Dado en el Palaciode la Presidencia, en la Habana, a los quince días del mes de febrero de mil novecientos treinta y nueve.

Los chicos de Sarria celebraron magnífico banquete tradicional

Dentro de la mayor animación celebró la sociedad galaica «Hijos del Distrito de Sarría» el banquete tradicional en honor de sus miembros. Los acogedores jardines de la Cervecería Polar sirvieron de marco a dicho ágape, que presidieron las siguientes personalidades: Camilo López Piñeiro, presidente: Josefina Vilaró López, Eliseo Alvarado, Vicente Balboa, José Vilaró Arias, José López y Luis Valiña.

Entre los demás concurrentes se hallaba un adorable grupo de damas y damitas, a saber: Carmen Sobrado de Valiña, Mercedes Rodríguez, Generosa Corral, señora de López, Bebita, Filomena y Sara López; Tecla Pons, Concepción López, Asunción Costa, Antonia Pérez, Elena Riaño, Flora López, Manuel Lavín, Carmen Hospido, Francisca Rodríguez, Carmen López, Amparo y María Fernández, Eduvigis Pilado, María y Balbina López, Luisa Vilaró, Benigna Montero, señora de Rodríguez, Carmen Pérez, Sarita Bouza, Carmelina Olivera y Concepción Armesto.

ENTREGA DE UN TITULO

A la hora de los postres —culminación de exquisito y abundante menú, servido por el célebre Campita— el presidente social entregó el título de Presidente de Honor a don José Vilaró Piñeiro, haciendo uso de la palabra en esos instantes el señor Martínez Vázquez, refiriéndose a la magna labor colectiva realizada a través de los años por el citado señor Vilaró, uno de los hombres más dinámicos que han figurado en las filas de «Hijos del Distrito de Sarría». Habló a la vez de Galicia, de sus pensadores, sociólogos, poetas, etc., destacando la devoción de los gallegos residentes en Cuba profesan a aquella tierra maravillosa. Y terminó el señor Martínez Vázquez exhortando a sus compañeros a una labor más intensa aun, si ello fuera posible, a fin de que la sociedad de Sarría alcance el máximo florecimiento.

Finalmente dió las gracias —profundamente emocionado— el señor Vilaró, prometiendo continuar en la brecha, toda vez que la institución merece el más intenso cariño de todos sus miembros

Presentando el nuevo y maravilloso laxante, el que no puede compararse a ningún otro, la solución perfecta y natural al grave problema de todos los estreñidos y constipados:

SOGABA

VOLUMEN CON MOVILIDAD

¡EL LAXANTE REVOLUCIONARIO, CUYO EFECTO UD. PUEDE COMPROBAR ANTES DE TOMARLO!

¿Qué es SOGABA? ¿Cómo opera SOGABA? ¿Por qué normaliza SOGABA?

SOGABA es un producto completa y puramente vegetal. Su ingrediente principal, la bassorina es la savia, cuidadosamente preparada de un árbol nativo de Persia y presenta la extraordinaria propiedad de absorber más de treinta veces su volumen en agua, formando una masa esponjosa, fácil de disgregar y muy untuosa. No es fermentescible ni casi digerible.

En el intestino camina como un simple vehículo neutro, pero un mínimo tanto por mil es asimilado por ciertas bacterias beneficiosas que radican normalmente en el tubo digestivo del hombre. Esta pequeña asimilación basta para librar ácidos hexurónicos, especialmente la **VITAMINA C**, ayudando a la desintoxicación. Contiene además una pequeña cantidad de glucósidos de la corteza de frángula en estado completamente puro, que actúa como un débil estimulante dándole movilidad al volumen y creando una doble acción: ¡Volumen con movilidad!

SOGABA al deambular a través del aparato digestivo, aumenta fabulosamente de volumen, provocando a las heces con las que se mezcla íntimamente, los caracteres de: blandura, viscosidad y suavidad, logrando evacuaciones perfectas y absolutamente normales. **SOGABA** va fortaleciendo por lo tanto los músculos intestinales, rejuveneciéndolos y manteniéndolos activos.

SOGABA tiene mucho más poderosa esta facultad creadora de bolo, que cualquier otro producto: agar-agar, semillas de psyllium etc. Casi no se puede comparar. **SOGABA** se expansiona uniforme y totalmente, de forma segura, no tiene partículas duras que puedan herir, ni hojas laminosas o aristas que corten. En el estómago y a todo el través del tubo intestinal, se mezcla con el total de los alimentos y en su largo camino va absorbiendo agua gradualmente, aumentando de volumen y dando gran masa al bolo fecal, provocando por tanto indirectamente la contractibilidad muscular o peristaltismo intestinal, sin irritar ni formar hábito.

SOGABA sustituye lo que el hombre civilizado ha dejado poco a poco de ir ingiriendo en la cantidad necesaria, verduras, frutas y demás alimentos creadores de bolo fecal.

SOGABA es pues mucho más que un laxante. En lugar de debilitar más (como los catárticos, sales, píldoras, productos minerales etc.), los músculos intestinales, los ejercita fortaleciéndolos. El resultado de este ejercicio es tal que después de tomar **SOGABA** durante unos pocos días, desaparece el estreñimiento y vuelve la época de la sana niñez cuando la constipación crónica era algo completamente desconocido.

(Para más detalles completos véase el prospecto que se incluye dentro de cada pomo o sobre de **SOGABA**).

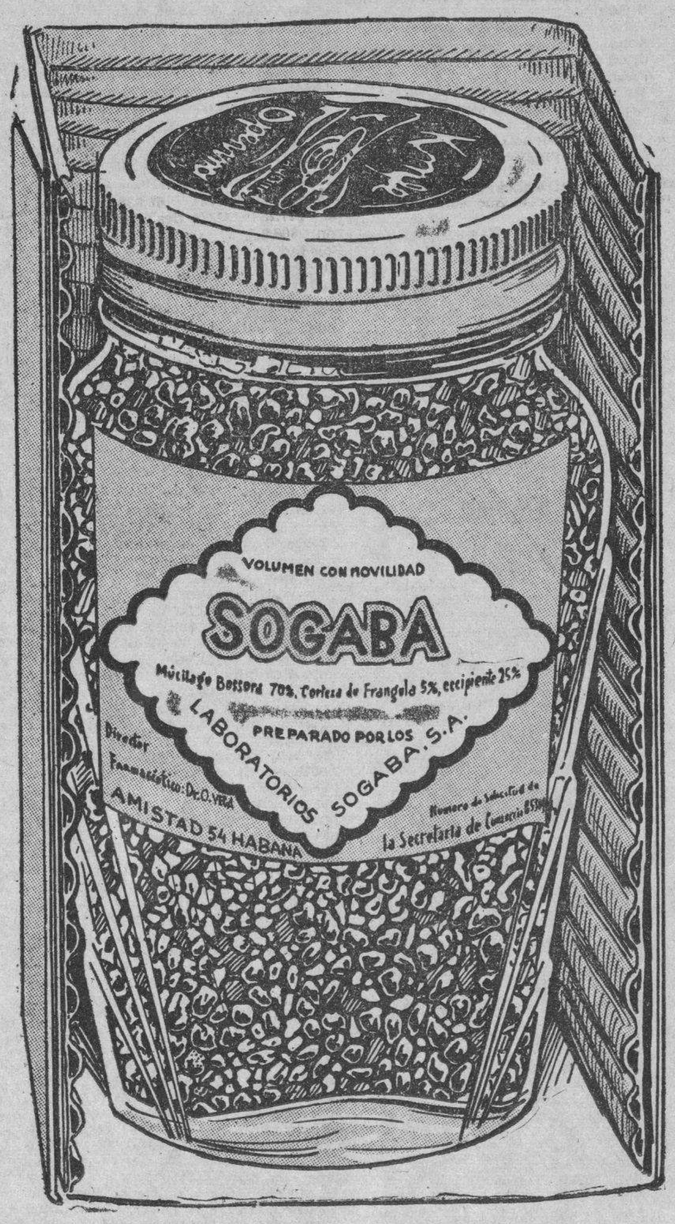

Haga la prueba Ud. mismo:

VEA POR SUS PROPIOS OJOS COMO ACTUA "SOGABA" EN SUS INTESTINOS

Coloque una cucharada de SOGABA en una copa o vaso y añádale dos o tres dedos de agua. Usted apreciará a las doce horas como se ha expansionado la pequeña cantidad de SOGABA; como esta expansión ha sido uniforme, total, segura, realzándose los caracteres de la masa: cohesiva, viscosa, en todo semejante a la segregación de las mucosas gastrointestinales.

Observe con sus propios ojos el resultado de este sencillo experimento; efectúe la misma operación con el laxante que usted acostumbra a tomar y compare la diferencia.

¡SOGABA NO ES COMPARABLE A NINGUN OTRO LAXANTE!

ANTES DE AGREGAR EL AGUA

A LAS DOCE HORAS DE HABER AGREGADO AGUA

De venta ya en todas las buenas farmacias

← Pomo Gigante de más de 13 Onzas

SOGABA se vende también en:

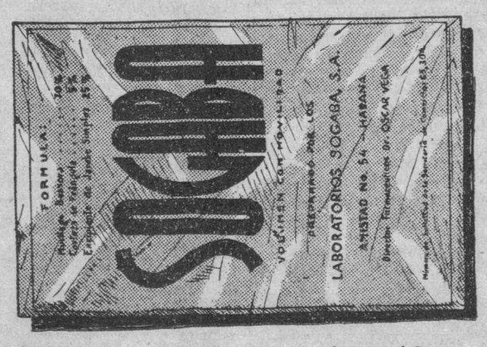

Sobres de una onza, de prueba, a 10 cts.

Para el interior solamente

Si en la ciudad donde Ud. vive no encuentra SOGABA, pídalo a la siguiente farmacia, utilizando este cupón

Farmacia Dra. Amelia Caraballo.
Animas 260 (esq. a Amistad).
Habana.

Adjunto giro postal de UN PESO para que me remitan un pomo gigante, de más de 13 onzas netas, de SOGABA.

Nombre . . . . . .
Calle . . . . . **No.** . . . . . .
Población . . . . . **Provincia** . . . . . .

Señor Farmacéutico: Si Vd. no tiene todavía en existencia SOGABA pídalo a

LABORATORIOS SOGABA S. A.

Amistad 54 [entre Animas y Bernal] Tel. A-0245

M.E.C.D. 2016

AUTORIZADO EL SECRETARIO WALLACE PARA LA APLICACION DEL ARTICULO 201 DE LA LEY AZUCARE

BOLSA DE NUEVA YORK

COTIZACIONES AL CIERRE AYER

Amer Crs	9¼
Am Radiator	15⅛
Adams Expr	9
Air Reduce	57¼
Alaska Jun	9½
Allied Chem	171½
Allis Chal	42
Amer Can	89½
Am Car Fou	27⅞
Am F. Pow	2⅛
Amer Ice	1⅞
Amer Inted	6⅞
Amer Loco	23⅞
Am P. Light	6⅞
Amer Semi	44½
Amer. Sugar	—
A C Alcohol	9
Amer T and T	151¼
Am Tobac A	83¾
Am Tobac B	86½
Am W works	12⅞
Am woolen	—
Anaconda C	28
Atchison	33
Atlan Coast	22
Atlan Ref	21
Assn. D. Goods	9
Auburn Auto	5¾
Avia Cor	7½
Amer Metal	—
Armour Co	5
—B	
Baldwin Lo	13¼
Balt and Ohio	6
Bendix Avi	20⅞
Best and Co	—
Bean Steel	68⅜
Borden Co	19⅞
Briggs	28½
Brook Man	12½
Butte Copp	3¼
Byers A. M.	10
—C	
Can. Pacif	4⅞
Curt W A	20½
Curt W com	6⅞
Case T. Mach	84
Colump Gas	1¾
C. de Pasco	42
Ches and Onio	34⅞
Chi R. Island	—
Chrysler	74⅜
Coca Cola	—
Col Carbon	85
Comm and Sout	1¾
Cons Gas	32¼
Cons Oil	8½
Cont Can	38⅜
Cont Oil	26⅞
Corn Prod	64
Cont Motors	3
Cuba Co	—
Cub Amer S	3⅞
C. Am Surg p	—
Cimmi Solv	12½
Chesapake	—
Cruc Steel	39¾
Cons R. Cuba	—
Canada Dry	17½
—D	
Del Hudson	19⅛
Del and Lack	8⅛
D. Aircraft	72¾
Drug Inc	5½
Dupont	146¾
—E	
East Kodak	172
El Auto Lit	31½
El Pow Lig	10½
Elec Bond	10¾
Erie	1⅝
—F	
Fox Film	23
Frep Texas	23⅞
Foster wh	23¾
Firestone	1⅞
—G	
Gen Asphalt	17¾
Gen Elec	39¼
Gen. Foods	39¾
Gen. Motors	37⅛
Guantanamo	—
Gilet Saf	7⅛
Gimbel Bros	11½
Gold Dust	11⅛
Goodyear	31¼
Gen Bronze	3⅜
Graham Page	1
Gramby	6
Great North	3¼
—H	
Homestake	63¼
Houston Oil	6½
Hudson Mot	17
—I	
Int Cent	16
Intern R. T	7½
Int. Cement	53
Int Nickel	30½
Intel Tel	8⅛
I. Tel F. S.	8⅜
Illin Glas	64
—J	
Johns Mansv	90
— K	
Kroger Groc	24
Kennecot	36
Kennecot	36
—L	
Lambert Co	15
Lgg Myers	100
Loews Inc	47½
Loose wiles	—
Lorillard	23
Louisv Nas	48
Liquid Carb	16¼
—M	
Macy H. R.	41¼
Manati Sugar	1½
Montgomeri	43⅞
Miss Pac c	— 6
Mis Pac p	1⅛
Morris Phi	95½
Murray Corp	7
—N	
N Y Central	17⅝
Nash Kelvi	7⅞
Nat-l Bisc	25⅛
Nat-l Dist	26¾
Nat-l Dairy	14⅛
Nat-l P. Li	8
Nat-l Stel	74½
North Amer	2[illegible]
N A Aviation	18
North Pacif	10⅞
—O	
Ohio Oil	8⅞
Otis Elev	21½
Otis Steel	11⅝
—P	
Packard Mot	4
Paramount	10⅛
Pennsylvann	14¾
Pat Mines	11⅜
P. Petroleum	38½
Pullman Co	33⅛
Pure Oil	9⅛
Puerto Rico	17½
—R	
Radio Corp	6¾
Rep I. Steel	20¼
Reynols	37⅞
—S	
Schen Dis	14¾
Safeway St	38⅜
Sears Roeb	70½
Shell Uni	12½
Simmons Co	27
Soc Vacunn	12¼
St. Paul p	7⅞
So Pacific	16⅛
South Ry	18⅛
Stan Brands	6¾
Stand Gas	3⅜
Stan N J	43⅛
Stan Oil C	27¾
Stewart war	10⅛
Studebaker	—
—T	
Texas Co	43¾
Texas Gulf	30¾
Tinken Roll	46¼
—U	
Union Carb	81½
U Pacifi	91½
United Cor	3
Uni Cor pfd	35¾
Unit Fruit	69½
U S Rubber	44
U Aircraft	40¼
U S Steel	59
U S Inb Alc	21½
U Gas Corp	—
—V	
Vanadium	25
—W	
Warnes Bros	5¼
W Bsothers	2½
West Union	20½
West Elec	108
Woolworth	47⅜
Lellow Tr	17¼

VALORES

Además del bono nuevo de la Deuda Exterior 1977, del que se vendieron unos 25,000 pesos, fueron solicitados otros de renta fija, entre éstos especialmente los de la Cuban Telephone del cinco por ciento. Se hicieron operaciones en varias de esas emisiones, dentro de los precios cotizados en la Bolsa local.

Aunque la mayoría de los profesionales estuvieron retraídos ayer del mercado, hubo algunos que prestaron apoyo a las Obligaciones Oro del Tesoro con siete cupones, y ello produjo ligera mejoría en ese papel. Las de cuatro cupones mantuvieron un tono sostenido. Muy poco se hizo en ambas.

De las emisiones de acciones se movieron las preferidas de la Cuban Telephone, las beneficiarias de la Nueva Fábrica de Hielo y las preferidas de la Utilities del seis por ciento. También hubo operaciones en las únicas de Unión Oil.

Los valores que figuran en la pizarra de la Cotización Libre que se efctúa en la Bolsa, estuvieron quietos, pero sostenidos.

CIERRE DE LOS VALORES EN LA BOLSA DE N. YORK

NUEVA YORK, febrero 20—Derivando su curso de la baja tendencia del mercado de valores de Londres, nuestro mercado denotó un tono flojo desde su apertura en el día de hoy y un tono de pesadez prevaleció después durante el resto de la sesión. Nada en lo que a las noticias de Europa respecta puede ser atribuído como razón definitivamente desfavorable, a pesar de lo cual la tendencia de debilidad del mercado trajo en consecuencia algunas ventas de naturaleza de precaución, en anticipación a la posibilidad de que ocurran acontecimientos poco favorables para la paz. La baja observada en las operaciones siderúrgicas, que fué de 1.-% punto contribuyó también por su parte a prevenir el desarrollo de una corriente de compras nuevas. La actitud del mercado hoy, no obstante no se considera como desalentadora y sugiere que la liquidación que propicia la presión ejercida por estos factores no es grande, así como cualquier receso de éstos pudiera probablemente producir un nuevo movimiento de frescas compras. Básicamente, las perspectivas de los negocios parecen ser prometedoras por lo que parece justificada la continua retención de los valores en cartera. — JFK— Thomson and McKinnon.

MERCADO DE SEDA

Cierre ayer en New York:

Febrero	206
Marzo	199
Mayo	198½

APRECIACIONES DEL MERCADO DEL AZUCAR

FEBRERO 20 DE 1939

	Ant.	Hoy
Costo y Flete		
Pronto embarque a EE. UU.	1.90	1.88
Flete	0.13½	0.13½
Libre a Bordo—Pago Inmediato		
EE. UU. Cuota libre	1.76	1.75
EE. UU. Cuota Retenida 1940	1.61	1.61
Cuota Mundial libre	1.09	1.12
Cuota Mundial Especiales y Reserva	1.05	1.08
Cuota local — Ex-Almacén	0.93	0.95
Todas las cuotas	1.46	1.46½

(Esta apreciación es de Luis Mendoza y Cía.)

1832 THE BANK OF NOVA SCOTIA INCORPORATED 1832 1939

NORMAS....

Altas normas en los servicios prestados a nuestros clientes, así como nuestra entusiasta cooperación a la comunidad en general son principios fundamentales de este banco.

Branches in Cuba
HAVANA
Cuba & Pte. Zayas
Oficios 112
Ave. de Italia 305
P. Varela 1164
CAMAGUEY
CIENFUEGOS
MANZANILLO
SANTIAGO DE CUBA

World-wide facilities in every department of banking

The BANK of NOVA SCOTIA
OVER A CENTURY OF BANKING SERVICE

PROMEDIOS DEL CIERRE DE LA BOLSA DE NUEVA YORK

Por DOW JONES CO.

NUEVA YORK, Febrero 20

	Abre	Máx.	Mínimo	Cierre		
30 industriales	144.35	144.54	142.48	142.74	baja	2.77
20 ferroviarias	30.06	30.08	29.52	29.55	baja	1.00
15 Serv. Públ.	25.16	25.20	24.67	24.73	baja	.79
40 Bonos	—	—	—	90.27	baja	.21

Urge se dicten instrucciones para la aplicación del decreto 55, dicen los navieros al Secretario de Hacienda

Una comisión de la Sección de Navegación de la Cámara de Comercio Cubana entregó un memorándum al Ministro de las Finanzas analizando el decreto. Texto de dicha exposición

En la entrevista celebrada ayer con el Secretario de Hacienda por una comisión de la Cámara de Comercio de la República —de que se da información en otra parte de la presente edición—, los miembros de la Sección de Navegación de dicha corporación, entregaron al doctor García Montes un Memorándum que dice de esta manera:

«El artículo VIII determina «que perderán el carácter de residentes que hubieren adquirido, los extranjeros que se ausentaren del territorio nacional durante más de seis meses, y que al regresar a éste no acreditaren cumplidamente, ante el Secretario de Hacienda, que su regreso obedece a la necesidad de volver a ocupar las plazas que desempeñaban en las empresas industriales, comerciales o agrícolas hasta la fecha misma de su embarque para el extranjero, o que poseen bienes o rentas suficientes para atender a sus necesidaddes y a las de su familia, si la tuvieren».

«El tiempo de seis meses que se concede es **insuficiente**, hay muchos casos en que extranjeros se ausentan en viaje de negocios o por enfermedad de ellos o su familia y tienen necesidad de estar fuera por más tiempo.

«El artículo IX determina que «las fianzas que presten los inmigrantes, de acuerdo con lo dispuesto en el artículo segundo del decreto, serán entregadas a la Caja Postal de Ahorros de la República dentro de las veinticuatro horas siguientes a su constitución».

«Como quiera que las sumas entregadas por los pasajeros constituyen un depósito, y la Caja Postal de Ahorros de la República hace prestamos, sería conveniente saber si esos depósitos van a quedar guardados en la Caja Postal de Ahorros o si van a ser empleados en préstamos.

«El Artículo X determina que «cuando se le devuelva el depósito a los pasajeros que salen de Cuba, se entregará este depósito a la Compañía Marítima que le hubiera expedido el pasaje, al objeto de que se le devuelva dicha cantidad en alta mar».

«El procedimiento no es práctico, pues precisamente con ese deposito deberá el pasajero atender al pago de su viaje de retorno, así como a los gastos que ocasionara en el Departamento de Inmigración para su reembarque, si los hubiera.

«El Artículo XI determina que «el hecho de estar exceptuado de prestar el depósito de $500.00 y haber cumplido los demás requisitos exigidos por el Decreto, no exime a los viajeros del requisito de la visa del pasaporte, etc.

«Esta parte del Decreto es completamente contraria a la Constitución de la República, pues de acuerdo con la misma este requisito no es necesario.

«El Artículo XIII determina que «los permisos de regreso concedidos a ciudadanos chinos con anterioridad a la vigencia de este decreto se considerarán subsistentes y válidos a todos los efectos legales pertinentes, siempre que fueren utilizados dentro de los dos años siguientes a la fecha de su expedición».

«Este artículo no dice nada con respecto a permisos concedidos a personas que no sean de nacionalidad china.

«Es sumamente importante que se den facilidades a aquellos pasajeros que vienen a Cuba con recursos y que solamente quedarán en este territorio hasta que obtengan el visado para los Estados Unidos. En estas condiciones hay ya en Cuba muchas personas, y otras muchas vendran sin que su permanenecia en Cuba constituya ninguna preocupacion pues finalmente van a residir a los Estados Unidos, y mientras están en Cuba dejan un producto a la República.

«De una manera general entendemos que en estos momentos no debe permitirse la entrada en Cuba, a personas que vengan a buscar trabajo, o que puedan ser susceptibles de convertirse en carga pública; pero, por el contrario, insistimos en que debe darse toda clase de facilidades a aquellas personas que vengan a buscar el visado para los Estados Unidos, que vengan a establecerse en industrias o comercios con capitales o que quieran residir, teniendo en su poder dinero suficiente o entradas para atender a sus gastos».

TABACO

De acuerdo con la recopilación hecha por nuestro reportero, durante la semana pasada se vendieron y entregaron en el mercado local, 6,786 tercios y pacas de Remedios, Vuelta Abajo y Partido.

De ese total correspondieron a Remedios 3,749 tercios y pacas; a Vuelta Abajo, 3,024, y a Partido 13.

Estos, los de la zona de Partido, eran de capas finas y maduras con destino al consumo doméstico.

Los tercios y pacas de Rmedios, adquiridos para la exportación, eran de botes la mayor parte (2,633), y de capadura, manchados y principal el resto.

En los 3,024 tercios de Vuelta Abajo entraron: 978 de tripas pesadas, 535 de broncos, 523 de colas, 471 de puntillas y el resto de tripas limpias, velados y capas.

Los totales recibidos

Durante la misma semana pasada se recibieron en la plaza 3,026 tercios y pacas de Vuelta Abajo. Las Villas y otras zonas. Procedían de Vuelta Abajo, 1,749, de Las Villas 1,245 y de otros centros productores 32. Fueron entradas por ferrocarriles y en camiones, según la recopilación de nuestro reportero.

Las entradas de ayer

Durante el día de ayer se recibieron en la plaza las partidas de tercios y pacas que relacionamos a continuación:

De Placetas, para la General Cigar Company of Cuba, 118 pacas.

De Remedios, para la misma Compañía, 83, y de Camajuaní, también para la General, 82.

También se recibieron 147 tercios de Placetas para Rotchschild-Sahuels-Duignan.

Y de Esperanza, para la General Cigar 51, tercios.

PRECIO PROMEDIO DE AZUCARES DEL 1ro. AL 15 DE FEBRERO ACTUAL

Precio promedio oficial en almacén, alcanzado por la libra de azúcar, en moneda nacional, para la primera quincena de febrero de 1939, obtenido por el procedimiento señalado en el Reglamento puesto en vigor por el decreto presidencial número 887, de abril 10 de 1936, y sus modificaciones.

Promedios de la primera quincena de febrero de 1939

	Promedios
Mariel	1.299344
Habana	1.314729
Matanzas	1.299344
Cárdenas	1.299344
Sagua	1.299344
Caibarién	1.283960
Cienfuegos	1.293905
Casilda	1.257751
Tunas de Zaza	1.283905
Puerto Tarafa	1.312229
Pastelillo	1.312229
Manatí	1.314729
Puerto Padre	1.314729
Banes	1.314729
Antilla	1.314729
Manzanillo	1.283905
Santiago de Cuba	1.310367
Guantánamo	1.293136

Nota: De estos precios promedios oficiales del azúcar, ya están deducidos los impuestos de diez, ocho y nueve centavos, establecidos por las leyes de 1o. de julio de 1920, 30 de noviembre de 1930 y 30 de diciembre de 1936, respectivamente.

La Habana, febrero 20 de 1939.

Precio promedio del 6 al 11 de febrero

Precio promedio oficial en almacén, alcanzado por la libra de azúcar para la plaza de la Habana, de la semana comprendida del 6 al 11 de febrero de 1939, que servirá de base para graduar fletes de azúcares por ferrocarril, en cumplimiento del Decreto-ley número 907, de 1935, de: 1.313589 (un centavo y trescientas trece mil, quinientas ochenta y nueve millonésimas de centavo, en moneda nacional).

La Habana, febrero 20 de 1939.

ORO

CUBANO pago 1.61
AMERICANO pago . . . 1.62
COMPRO Y VENDO TODA CLASE DE MONEDA
RAMON DEL VALLE
Tte. Rey esquina a Habana
M-7611 y M-8531

ACCIONES DE LOS BANCOS

Cierre aye ren Nueva York:

Guaranty Trust Co.	251½
New York Trust Co.	95
Chase Nat. Bank	32¼
National City Bank	24
Public Nat. Bank	29
Manufacturers Trust	39⅛
Irving Trust	10⅛
Corn Exchange Bank	53
Chemical B. Trust Co.	44⅝
Bank of Manhattan	16⅜
Bankers Trust	50¾
First Nat. of N. C.	1.685
First Nat. of Boston	40¼
Central Hannover	90¾
First Boston Corp.	17⅝
Continental Bank	14
Royal Bank of Canada	188

Cotizaciones

COTIZACION DE LA LIBRA

La libra esterlina se cotizó ayer al cierre del Mercado local a $4.69 1/8.

COTIZACION DE LA PESETA

La peseta española se cotizó ayer, al cierre del Mercado local, nominal.

COTIZACION DEL FRANCO

El franco francés se cotizó ayer en el Mercado local, a razón de 37.66 por dólar.

MERCADO DE ALGODON

Cierre ayer en New York:

Marzo	8.48
Mayo	8.10
Julio	7.83
Octubre	7.40
Diciembre	7.35

BOLSA DE LA HABANA

COTIZACIONES AL CIERRE AYER

COTIZACION OFICIAL

Bonos y Obligaciones República de Cuba

	Comp.	Vend.
Speyer 1904-1944	104¼	109
Deuda Int. 1905	90	96½
Cuba 1909-1949	101	105
Morgan 1914-1949	103½	109
Morgan 1923-1953	104	106
O. Públicas 1930-1945	70¾	71½
Cuba 1937-1977	57⅞	58⅛
Obligs. oro con 9 cupones	41	60
Obgs. oro con 7 cupones	35½	36½
Obgs. oro con 4 cupones	33	—
Azúcar 1930-1940	101	102
Ayunt. Habana 1a. Hip.	90	110
Ayunt. Habana 2a Hip	91	110
Centro Asturiano	33	—
Banco Terr Ser. B	24	40
Cervecera	36	50
Cerv. Obgs. no Hip.	16	22
Gas	90	—
Hav. Elec. Cons.	36	—
Havana Electric. Debentures, Obgs. no Hip.	½	—
Edif. La Metrop. S A	30	40
Mercados de Abasto y Consumo 1a Hip.	33	—
Nueva F. de Hielo	104½	—
Papelera S. B	45	—
Teléfonos	91½	94
Unidos	5	—
Obgs. no Hip. Cía Inversiones Fom. S A	—	—

Acciones

	Comp.	Vend.
Banco Territorial	5	—
Banco Terr. Bnfs.	1⅛	—
Cervecera	25	—
F C. Cons. de Cuba, P.	2¼	4
Cuba R. R.	4	—
Fibras y Jarcia	12	—
H E. Utilities Co. P. 6%	35	37¼
H E Utilities Co. P 5%	7¼	7½
H E. Railway Co Prfs.	¼	—
H. E. Railway Co Co	⅛	—
Jarcia, P.	40	75
Jarcia, C.	4½	7
Licorera de Cuba	1	—
Mercantil, La (Seguros)	137	202
Metropolitan Auto	100	—
Naviera, P.	10	12
Naviera, C.	1	2
Nueva F. de Hielo	100	—
N. F. de Hielo Bnfs.	32	38
Pesca, P.	8	—
Pesca, C.	⅛	—
Teléfonos, P.	58½	17½
Teléfono, C.	24	—
Unidos	1¼	1¾
Unión Oil	5¾	6½
1ra. Papelera Cubana	30	—
Cédulas Primera Papelera Cubana, 8%. (En circulación $500,000)	10	—
Cía. Muelles de Regla	—	—

COTIZACION A TERMINO

Ayer a las 3:30 p. m.

Entregas: días 15 y último de mes

Bonos y Obligaciones República de Cuba

	Comp.	Vend.
Speyer 5%	104	109
Deuda Interior	93	97
Speyer 4½%	101	105
Morgan 5%	103¾	109
Morgan 5½%	104	106
O. Públicas 1945	70	71½
Cuba 4½ 1977	58	58¼
Obgs. oro con 9 cupones	41	59
Oogs. oro con 7 cupones	35¼	35¾
Obgs. oro con 4 cupones	32½	34½
Azúcar	101	103
Ayuntamiento, 1a.	90	110
Ayuntamiento, 2a.	91	110
Centro Asturiano	35¼	50
Cervecera Int.	38	50
Cerv. Int. Obgs. no Hip.	16	22
Gas y Electricidad	90	105
Hav. Elec. Railway Co.	36	—
Havana Electric Railway Co. Obgs no Hip	½	—
Nueva F. de Hielo	104½	—
Papelera Cubana S. B	40	—
Cuban Telephone Co.	91½	93
Unidos	5	—
Fomento	—	—

Acciones

	Comp.	Vend.
Cervecera Int.	26	—
F. C. Cons. Prfs	2	4
Cuba Railroad Prfs	4	—
H. E. Utilities Prfs.	35	38
H E Utilities Pretes	7¼	8
H E. Ry. Co., Prfs.	1¼	—
Jarcia Prfs	40	—
Jarcia Cms	4	8
Licorera de Cuba	1	—
Naviera, Prfs.	10	12
Naviera, Cms.	1¼	2¼
Nueva F. de Hielo	110	—
N. F. de Hielo Bnfs.	32	38
Teléfonos, Prfs.	58½	62
Ferrocarriles Unidos	1½	2½
Unión Oil Co	6	6⅜

COTIZACION LIBRE

Bonos y Obligaciones

	Comp.	Vend.
Int. Tel. Conv. 4½%	95	—
Int. Tel. 5% 1955	60	—
Cuba Tel. Co. 7½%	102	105
Cuba R R. 5% 1952	37	—
Cuba R. R. 6%	33	—
Cuba R. R. 7½% 1936	40	—
Nort. de Cuba 5½ 1942	32	—
Manatí Sug. 5½ 1942	30½	—
Vertientes Sug. 7% 1942	7	—
C. Gallego 6% 1975	40	—
V. Tennis 3% 1949	3	—
Pro A. Musical 7%	40	—
C. Español 6%	51	—

Acciones

	Comp.	Vend.
Int. Telp. and Tel.	7½	—
Cia Cub E Prfs $6.00	20	23⅞
Cuba Ame. Sug. Prfs	50	—
Cuban Ame Sug. Cms	3	—
Cuba Co. Cms	¼	—
Aux. Marit. (Suscrip)	6	10
Seg. La Com (Suscrip)	80	—
Seguros El Comercio	100	—
Central Violeta	—	—
Guantánamo Prfs	10	—
Guantánamo Cms.	—	—
Cia. Litográfica Prfs.	—	—
Litográfica Cms.	—	—

GANADO

Precios que pagan compradores entregado el ganado en esta capital, según información dada en los mataderos:

	Ctvs. Libras
Vacuno, de 3¼ a	3½
Lanar, de 3 a	3½

Precios del ganado porcino

De 100 lbs á 125 lbs de 4½ a 5	cts
De 125 lbs a 150 lbs de 5 a 5¼	cts
De 150 lbs a 175 lbs de 5¼ a 5½	cts
De 200 lbs a 250 lbs de 6 a 3½	cts
De 175 lbs a 200 lbs de 5½ a 6	cts

LOS PRECIOS DE LA CARNE

En los mataderos de esta capital rigen los siguientes precios

	Ctvs. Kilo
Vacuno, de 12 a	14
Cerda, de 25 a	30
Lanar, de 30 a	25

MATADERO DE LUYANO

Se sacrificaron ayer en el Matadero de Luyanó:

	Cabezas
Vacuno	100
Cerda	37
Lanar	21

MATADERO INDUSTRIAL

Se sacrificaron ayer en el Matadero Industrial:

	Cabezas
Vacuno	172
Cerda	159
Lanar	35

CARROS ENTRADOS

Entraron ayer 12 carros con ganado vacuno, procedentes de Camagüey, para el Matadero de Luyanó.

MERCADO DE LONDRES

LONDRES, febrero 20.—El mercado de valores abrió con precios generalmente más firme. U. S. Steel se vendió a 60.½; International Nickel 51.⅝; General Motors 48.ü; Chrysler 77.: La libra esterlina, por cable contra New York a $4.678.

El oro en barras se cotizó hoy aquí a 148 chelines 5 peniques contra 148 chelines 3.½ peniques.

El mercado de cobre abrió con tono sostenido hoy cotizándose pronta entrega £42-¼; Futuros £42.½.

MERCADO DE LIVERPOOL

LIVERPOOL, febrero 20.—El mercado de trigos debió de abrir de ¾ a ½ punto más alto; abrió de sin cambios a ¼ más alto; a las 12:45 pasado meridiano estaba de sin cambios a ¼ más bajo. El mercado de algodón debió de abrir de 4 puntos mejor a 4 puntos peor; Recibos 0; Middlings 5.18.

Bonos de Cuba

Cierre ayer en New York:

Speyer 4½	100⅞	—
Speyer 4½	101¼	102
Morgan 5%	103⅛	105
Morgan 5½	103⅛	106½
Obras Públicas 5½	70¼	72
Cuba Railroad 5½	39	39⅞
Cuba Railroad 7½	40½	43½
Cuba 4½ 1977	56½	57
Cuba Northen 5½	33½	34
Manati Sug 4½	28⅞	29¾

MERCADO DE METALES

Cierre ayer en New York.

Cobre	10.04
Plomo	4.75
Estaño	45.65
Nickel	0.35
Zinz	4.84
Manganeso	0.40

COTIZACIONES DE LA BOLSA DEL AZUCAR EN NEW YORK

NUEVA YORK, Febrero 20. — (Por el hilo directo de Luis Mendoza y Compañía):

CONTRATO NO. 3

Meses	Abre	Max.	Min.	Cierre
Mar.	1.80	1.80	1.78	1.78
May.	1.88	1.89	1.87	1.85
Jul.	1.91	1.92	1.90	1.89
Sept.	1.94	1.95	1.92	1.91
Nov.	—	—	—	1.95
1940				
Ene.	1.92	1.94	1.91	1.90

CONTRATO NO. 4

Meses	Abre	Max.	Min.	Cierre
1939				
Mar.	113	114	114	113½
May.	110	—	—	112½
Jul.	111	113½	112½	113
Sept.	109½	111½	110½	111
1940				
Mar.	113	—	—	115
May.	114	—	—	116

MERCADO DE GRANOS

Cierre ayer en Chicago:

Avena:	
Diciembre	29¼
Mayo	27⅞
Julio	27½
Centeno:	
Diciembre	45⅝
Mayo	46⅝
Julio	47⅜
Maíz:	
Diciembre	49¾
Mayo	51
Julio	51½
Trigo:	
Diciembre	68⅝
Mayo	68¾
Julio	69⅝
Trigo de Winnipeg:	
Mayo	63¼
Julio	63⅞
Octubre	63⅜

CAMBIOS

Bancos de esta capital:

Nueva York, cable	1-10P.
Nueva York, vista	1-10P.
Londres, cable	4.69⅛
Londres, vista	4.68⅞
París, cable	2.65
París, vista	2.65½
Madrid, cable	Nominal
Madrid, vista	Nominal
Italia, cable	5.28¼
Italia, vista	5.27½
Toronto, cable	½%D
Toronto, vista	17-32%D
Alemania, cable	40.20
Alemania, vista	40.19
Bélgica, cable	16.94
Bélgica, vista	16.93
Suiza, cable	22.75
Suiza, vista	22.74
Hong Kong, cable	29.15
Hong Kong, vista	29.10
Amsterdam, cable	53.95
Amsterdam, vista	53.90
Buenos Aires, cable	23.20
Buenos Aires, vista	23.15
Japón, cable	27.50
Japón, vista	27.45
Suecia, cable	24.30
Suecia, vista	24.25

MERCADO DE CAFE

Cierre ayer en New York:

Marzo	4.43
Mayo	4.28
Julio	4.27
Septiembre	4.27
Diciembre	4.27

LOS CANJES DE CUOTAS DE AZUCAR EN LA BOLSA

Los canjes de certificados de identidad, de las cuotas azucareras, fueron cotizados ayer en la Bolsa de la Habana, de la manera siguiente:

Libre por mundial	0.66	0.68
Libre por retenido	0.13	0.15
Retenido por mundial	0.52	0.54
Mundial por local	0.17½	0.18½

BOSTON SURETY COMPANY, S. A.
GARANTIA EN BONOS DE LA REPUBLICA
FIANZAS EN GENERAL
MANZANA DE GOMEZ. DEPARTAMENTOS 365-368.—HABANA
TELEFONOS: A-6204 Y M-2517.
CABLE: AVIEITES. TELEGRAFO: BOSCO.

SE REPORTARON OTRAS VENTAS DE CRUDOS DE LAS FILIPINAS PRECIO 2.75 CENTAVOS LIBRE

En Londres se efectuaron ventas al equivalente de 1.10 libre a bordo Cuba y a última hora se reportaron mil toneladas a 1.09 y medio. Los refinados

Las últimas informaciones recibidas el sábado, del mercado de crudos para embarque, daban como posibles ventas a 2.75 en posiciones de marzo y abril. Así lo dijimos en nuestra información del domingo. Y aunque nuestra impresión el sábado era de que las ventas se habían ya efectuado cuando se reportaba solamente la posibilidad, no lo dijimos porque los detalles no se recibieron ese día. Ayer fueron trasmitidos y son como sigue: 3.500 toneladas a un operador, para arribo a mediados de abril; 1.500 toneladas, para llegar el seis del mismo abril, a la National; 4.500 toneladas, para arribo el 30 de marzo, a la mencionada Compañía, y 1.000 toneladas, para arribar el 28 de dicho próximo mes, a McCahan. Todas esas ventas son de crudos de Filipinas, al precio antes apuntado, 2.75 que es el «pot» de Willet and Gray.

Otras venta al mismo precio, consistente en 2.000 toneladas de la misma procedencia, a la National Sugar, para llegar en la segunda quincena de marzo, fué reportada poco después del mediodía de ayer lunes.

Antes de ese anuncio se ofrecieron crudos de Puerto Rico, para arribos el 6 y el 13 de marzo a 2.77; un cargamento de Cuba, para embarque en marzo, a 1.93 costo y flete, y las dos mil toneladas de Filipinas para llegar el 21 de marzo a 2.77, que han de ser las compradas más tarde a 2.75 por la National.

MERCADO DE FUTUROS. —La Bolsa del Azúcar de New York fijó la cotización «spot» para los crudos de Cuba el día dieciocho en 1.67.

Según los reportes recibidos de la misma Bolsa, ayer se vendieron del contrato número 3 o americano: 4.850 toneladas en marzo, 2.750 en mayo, 2.150 en julio, 8.800 en septiembre y 2.250 en enero. Y del contrato número 4 o mundiales se vendieron: 1.350 toneladas en marzo, 1.700 en julio y 150 en enero.

Las impresiones sobre la actuación de ambos contratos, las hallará el lector en la carta del cierre que insertamos más abajo.

MERCADO DEL REFINO.—Henderson, la Savannah, Godchaux, la Colonial y otras refinerías, anunciaron ayer que desde hoy martes aumentan su cotización a 4.30, o sea diez puntos. En su anuncio dan esas refinerías detalles acerca de las condiciones que aceptan pedidos en cada territorio.

MERCADO DE LONDRES.—A la apertura había vendedores de crudos al equivalente de 1.11½ libre a bordo Cuba. Luego se recibió otra información, que decía haberse hecho ventas de unas doce mil toneladas al equivalente de 1.10. Añadía la información, que la mayor parte de esos crudos eran de derechos preferenciales. Y a última hora reportó la firma Luis Mendoza y Compañía, que se habían vendido diez mil toneladas al equivalente de 1.09½ libre a bordo Cuba, a un refinador de Londres. El cierre de la Terminal fué mejor:

	Cierre del 18	Cierre del 20
Febrero	6-	6-- ¼
Marzo	6-0 ¼	6

AN LOGRADO LLEGAR A DAIQUIRI DOS EX-PRESIDIARIOS FRANCESES DE LA FAMOSA "ISLA DEL DIABLO"

OY SE REUNIRA LA ASAMBLEA NACIONAL DE COLONOS EN SANTIAGO DE CUBA PARA TOMAR IMPORTANTES ACUERDOS

ERE UN JOVEN Y TRES MAS SULTAN HERIDOS AL VOLCAR UNA MAQUINA EN EL CHAPARRA

...ero, en San Germán, atacó a otro con una cabilla ...hierro y le causó gravísimas lesiones. Se suicidó un anciano de sesenta años. Dos arrollados en Matanzas

PINAR DEL RIO

...o acto de la Delegación Provincial de la Asociación de Telegrafistas

...R DEL RIO, febrero 20. DIARIO Habana.—Ayer se efctuó en ...dad, el grandioso acto organizado por la Delegación de la Aso... Provincial de Telegrafistas ...s, con motivo de la instalación ...primera Directiva, elegida en ...te año. Primeramente, ofreció en el hotel «Comercio» un su... almuerzo, participando del ... el Director de Telégrafos Ra...zán, Cailxto Márquez, Pre...de la Asociación, José Mede...mando Villalón, José Gonzá... Angel Tejera, Pedro Vargas ...y Adalberto Mancebo, del ...o Central; Pedro Arreondo, ...iago de Cuba; Rafael Mira, ...mo; José Ramón Hernández, ...anzas; Teodoro Tejera y De... Díaz Chaviano, de Santa Cla... ardo Zayas, de Camagüey; ... un nutrido grupo de pina... En el salón de Actos del Pa... Provincial, verificóse la toma ...sión, con la asistencia de to... representaciones de la Ha... así como de los Delegados de ...s provincias, socios vueltaba... numerosa concurrencia de ...idades locales. Se leyó el ac... proclamación de los nuevos ...s, presentándolos a los visi... siendo saludados éstos por el ...tro Leoncio Pascual, Presi... provisional. José A. Soler, leyó ...sición de la labor realizada ... Comité Gestor, destacando los ...les objetivos logrados por la ...ión pinareña. Después infor... Tesorero, señor Pascual, invi... compañero electo Antonio E. ...e pasara a ocupar la presi... quien pronunció un hermoso ... de agradecimiento bosque... ... plataforma para el futuro ...ercicio de la Delegación. ...s hicieron uso de la pala... resumiendo turnos, los Delega... Matanzas, Santa Clara, Ca... Bayamo, Oriente y Pinar ... Por el Ejecutivo Central ... el Presidente Calixto Már... José Mederos y finalmente hi... resumen elocuente y conceptuoso, ...tor de Telégrafos señor Ra...zán, quien hizo un brindis ...imo. ...currencia fué espléndidamen... ...sequiada con dulces y ponche. ...RIGUEZ. Corresponsal.

Accidente con suerte

...UAN Y MARTINEZ, febre... DIARIO. Habana.—Cerca del ... que existe sobre Río Feo, se ... Omnibus Aliado número 8, ... hubiera que lamentar des... personales. El vehículo quedó ...ado. LOPEZ ARIAS. Corres...

MATANZAS

...reció ahorcado un anciano

...N, febrero 20. DIARIO. Ha... Hoy a las ocho apareció ahor... la finca «Vista Hermosa», de ...ad, Rufino Uvidio Mederos, ...aza blanca, de 60 años de ...gricultor, persona muy esti... en este pueblo. Hace días que ...ta preocupado, durmió en su ...che y se levantó muy tem...ara suicidarse en un cayo de ...e la indicada finca. M. GO... Corresponsal.

...ado en la carretera central

...ANZAS, febrero 20. DIARIO. ...—Gabriel García Pérez, ve... la finca «Buena Vista», en ...Mocha, fué arrollado en la ... Central por un auto que ...a Juan Echavarría Martín, ... Arbol Seco 321, en la Ha... sufriendo gravísimas lesiones ...e fué asistido en el centro ...ros y trasladado al Hospital ...nde aún no ha recobrado el ...iento. El chauffeur ha que... detenido. ...mbién fué arrollada esta tarde ... de siete años, Rafaela Bo... O-Reilly 1, en Maceo e In...encia, por el camión del al... de víveres «El Oeste», mane... René Valdés, vecino de He... Byrne, recibiendo graves le... ...e las que fué asistida en el ... de Socorros, siendo después ...ada al Hospital. LOVIO. Co...sal.

SANTA CLARA

...uguración del Dispensario de la Cruz Roja.

...FUEGOS, febrero 20. DIARIO ...Habana.— Extraordinaria bri... revistió la bendición e inau... del Dispensario de la Cruz ... en esta ciudad, sito en Santa ... Industria, cuyos servicios se ...aron a prestar hoy a las clases ... Asistieron a dicho acto, al ...ieron expresamente de la Ha... los señores doctor Enrique ... Pujol, Presidente de la Cruz ... teniente coronel Evelio Fi... Infante, Inspector y Secreta... doctor Martín Leude, Vice-Pre... el doctor Eduardo Escase... ...o García Bianchi, Poey, Par... ...ros oficiales de brigada de la ... Piloteó el avión de la Cruz ... en que realizaron el viaje, el ... del Ejército señor Somellán, ...rió en representación del Pre... de la República el Lcdo. Ma... acompañado de su esposa. La ... Municipal ejecutó los Himnos ...al y el de la Cruz Roja. Ofi... la ceremonia el párroco de ... Iglesia Catedral, R. P. Arre... Hicieron uso de la palabra ...or Alonso Pujol, el doctor Fu... señora Delia Cantero de Martín ... el resumen el doctor Madrazo. ... doctor Alonso Pujol, impuso la ...lla de oro Reconocimiento al ... periodista local Sr. Luis ...Domínguez. Siendo después la ...e concurrencia obsequiada. ... propio edificio, se sirvió un ...uerzo, al que brindó el que suscri... ...radeciéndolo en nombre de los ...tes el doctor Alonso Pujol. El ... desfiló por este nuevo esta...iento benéfico de Cienfuegos, ...ado a la Cruz Roja Cubana, al ... brindado su valiosísima coo... la primera dama de la Re... señora Leonor Montes de ...Brú. O. A. GARCIA. Corres...

...ebran la actuación del Juez Correccional

...ADAS, Feb. 20. DIARIO. Ha... Elementos representativos de ...sociedades de esta en general y ... Junta de Educación, Veteranos, ... Alcalde, y de los comerciantes se ...ron hoy, acordando patenti... al Juez Correccional su satisfac... por la conducta que viene ob... ...ando el doctor Jorge Pérez Brin... ...ien es garantía de imparcia... ...de estricta justicia. ...deseen la reunión y el acuerdo ...s denuncias producidas contra ... Juez por un grupo de indivi...duos que últimamente fueron condenados por infracciones de distintas leyes. Todo el pueblo saloriza el acuerdo y aplaude la actuación del referido Juez. CID. Corresponsal.

ORIENTE

SAN GERMAN, febrero 20. DIARIO. Habana.—Los obreros Armando Morejón y Ramón Bernardino, sostuvieron una reyerta en el trabajo, a consecuencia de la cual, Bernardino resultó gravemente herido en la cabeza y en el brazo derecho. Morejón usó una cabilla de hierro. El herido fué trasladado urgentemente a Holguín. DIAZ. Corresponsal.

Accidente automovilista

CHAPARRA, febrero 20. DIARIO. Habana.—En un accidente automovilista ocurrido hoy aquí, resultó muerto el joven Raúl de Blanch hijo de un alto empleado del Departamento Comercial, señor Narciso de Blanch. Minutos después llegaba de la Habana la hermana mayor del occiso, que pensaba regresar con él a esa capital.

Gabriel Ponce, que manejaba el auto, Luis Carlos Fernández y Antonio Batista, resultaron heridos graves. URRUTIA. Corresponsal.

El acto organizado por la Federación Obrera de Oriente.

SANTIAGO DE CUBA, febrero 20. DIARIO. Habana.—Ante gran concurrencia se efectuó en el teatro «Aguilera» el acto organizado por la Federación Obrera de Oriente, para conocer el informe por los delegados de esta provincia y los líders de la Habana, del Congreso últimamente celebrado en esa capital.

Al acto asistieron el Gobernador provincial, el Alcalde Municipal el Jefe provincial de Trabajo; el Lcdo. Bravo Correoso y otras personalidades.

Después de pronunciar varios discursos distintos líders obreros, hizo el resumen el señor Lázaro Peña.

Los dirigentes vendieron Bonos para sufragar los gastos, entregándole uno honorífico al Lcdo. Bravo Correoso, quien pronunció breves palabras sobre la Constituyente de 1901 y la próxima que será votada por el pueblo.

—Ha fallecido en Emergencias el joven Antonio Hernández, a consecuencia de las heridas que recibió en la noche del sábado, siendo su agresor Santos Maseabau.

—Embarcó para la Habana, el Dr. Francisco Mendieta Hechavarría, teniente Fiscal de la Audiencia para ocupar el cargo de Representante del Conjunto Nacional Democrático por el fallecimiento de Martínez Méndez. GARCIA. Corresponsal.

Dos licenciados del presidio de la Guayana Francesa.

SANTIAGO DE CUBA, febrero 20. DIARIO. Habana.— Arrastrados por la corriente del mar, llegaron a las playas de Daiquirí, dos licenciados de presidio de la Guayana francesa nombrados Juan Pugnet y Robert Beltier, de 28 y 36 años, de nacionalidad francesa, siendo detenidos por el soldado del Ejército Osvaldo Valdés y conducidos al Departamento de Inmigración donde se encuentran detenidos, hasta que se realicen las investigaciones correspondientes. Ambos llegaron en un pequeño bote con una vela, encontrándose Jean lesionado en la mano derecha. Declararon que son licenciados del presidio de la Isla del Diablo, siendo su intento ir a Méjico, para donde navegaban desde Curazao, siendo arrastrados por los vientos.

La policía martima ordenó el traslado del bote para este puerto.

—Mañana se reunirá la Asamblea Nacional de Colonos de Cuba, para tomar importantes acuerdos en defensa del colonato.

Han sido festejados los colonos visitantes con un homenaje en los jardines «Hatuey», ofrecido por la casa «Bacardí» y con un banquete en el hotel «Casa Granda», ofrecido por los colonos orientales a sus compañeros de las demás provincias.

—También fueron homenajeados en los citados jardines con un ponche los Delegados y líders obreros llegados de la Habana y del interior de la provincia, que vinieron a tomar parte en la Asamblea provincial de la Federación Obrera, celebrada ayer. GARCIA. Corresponsal.

LA LLUVIA EN LA REPUBLICA

Según el comunicado cotidiano que nos remite el jefe del Centro de Telégrafos, señor Pablo Torres, en las últimas veinticuatro horas, vencidas al mediodía de ayer, ha llovido en los siguientes términos.

Mercedes, Calimete, Unión de Reyes, Manguito, Cabezas, Amarillas, Ceiba Mocha, Güira de Macuriges y Mayarí.

En el resto de la República no llovió.

SE ARROJO AL MAR UN DESCONOCIDO SIN QUE APAREZCA SU CADAVER

Anoche, frente al Anfiteatro Nacional, se arrojó al mar un individuo, desconociéndose por el momento raza y generales del mismo.

Según manifestaciones de varios menores que en dicho lugar se encontraban patinando, vieron cuando un individuo, en forma sospechosa, se subió en el muro y después de despojarse del saco que vestía, se lanzó al mar, desapareciendo.

Con tal motivo, la Policía del Puerto, en una lancha, salió en busca del desconocido, sin que lo lograra a pesar del intenso recorrido que realizó por aquel lugar.

El saco del suicida, es de color carmelita y en una de sus mangas tiene el número 211 de la tintorería donde fué lavado recientemente, así como el nombre de Madariaga. En sus bolsillos ocupó la policía una caja de fósforos, un lápiz y una fracción de billete del número 4623, para el próximo sorteo.

Con lo actuado por la Policía del Puerto se dió cuenta de este hecho al Juez de Guardia.

Se fracturó la pierna en un match

Randulfo Sierra Fernández, natural de la Habana, de 21 años, vecino de Patria 115, fué asistido de la fractura de la pierna derecha en la casa de socorros, por el doctor San Pedro; declaró al vigilante Ortega que jugando a la pelota en el Stadium la Polar, al ir a «robarse» una base, se causó las lesiones que presentaba.

CRONICA CATOLICA

PROGRAMA DE LOS DIVERSOS ACTOS CATOLICOS QUE SE ANUNCIAN PARA MAÑANA EN LOS TEMPLOS HABANEROS

En la iglesia del Cristo

Los miércoles de Santa Rita con el siguiente programa: misas de 6.30 a 9 de la mañana.

En las misas de ocho y nueve, ejercicio de la novena de Santa Rita y veneración de su reliquia.

A las cinco de la tarde y a las ocho de la noche, exposición de S. D. M., estación, rosario, lectura de gracias y peticiones, sermón, cánticos, ejercicio de la novena, bendición eucarística y veneración de la Reliquia.

Durante las misas y en los ejercicios de tarde y noche, se impondrá la Santa Ceniza a los fieles.

Durante las demás horas del día, será impuesta a las personas que lo deseen para lo cual deben avisar en la sacristía del templo.

En la iglesia Nuestra Señora del Carmen

A las nueve de la mañana celebra la función mensual reglamentaria la Congregación de Nuestra Señora de los Dolores a la cual invita la Camarera señora Petra Sardina de Martín.

De 6 a 11 de la mañana se impondrá la Santa Ceniza a los fieles.

En la iglesia Nuestra Señora del Pilar

El Jubileo Circular en la iglesia Nuestra Señora del Pilar.

La exposición de S. D. Majestad después de la misa que en esta iglesia se celebra.

A las cinco de la tarde estación, Santo Rosario, visita a Jesús Sacramentado, bendición y reserva.

En la iglesia de San Agustín

Los miércoles de Santa Rita con los siguientes cultos: Misas a las 7 y a las 7.30 de la mañana, misas, comunión, plática, ejercicio de la novena y veneración de la Reliquia de Santa Rita.

Durante las misas, se impondrá la Santa Ceniza. Durante las restantes horas del día, se impondrá a las personas, que lo deseen avisando en la sacristía de la iglesia.

En la iglesia de San Francisco

Los miércoles de San Salvador de Horta en la iglesia de San Francisco con el siguiente programa: A las siete y treinta de la mañana, misa de Comunión y ejercicio de los Nueve miércoles.

A las siete y treinta de la mañana, exposición del Santísimo, corona franciscana, ejercicio, bendición y reserva.

En esta iglesia se impondrá la Sta. Ceniza en todas las misas y en los ejercicios de la tarde.

Miércoles de ceniza

Mañana da comienzo la Santa Cuaresma con la imposición de la Ceniza, recordando al hombre, que es polvo y en él se ha de convertir.

En todas las iglesias se impone la Santa Ceniza durante las misas, que se celebran por la mañana. Esta ceniza se obtiene quemando guano bendito del año anterior. Después estas cenizas se bendicen en imponente ceremonia.

Ayuno y abtinencia de carne

Los miércoles de ceniza, es día de ayuno con abstinencia de carne.

El ayuno obliga desde los 21 años a los 60.

La abstinencia da comienzo con el uso de la razón y obliga de por vida.

Quien falta a estos Preceptos de la iglesia sin causa justificada, peca mortalmente.

En caso de duda consulte a su Párroco a su Director espiritual o a su confesor.

Vigilia general extraordinaria por el eterno descanso de S. S. Pío XI

La Sección Adoradora Nocturna de la Habana, celebrará solemne vigilia general extraordinaria con arreglo al siguiente programa, por el eterno descanso de S. S. Pío XI en la iglesia de San Francisco de Cuba y Amargura en la noche del jueves 23, al viernes 24 del actual: A las 10 a. m. Junta de Turno y salida de la Guardia, exposición de S. D. M. invitatorio semitonado, Primero, Segundo y Tercer Nocturno de Maitines, Acto de Desagravio, Trisagio, Rosario Oraciones de preparación para la comunión. A las doce y treinta de la noche, misa, comunión, Reserva, solemne Responso con el cual finaliza la Vigilia, retirándose la guardia.

Confiamos en que no faltará un sólo adorador activo y honorario a esta vigilia de sufragio por el eterno descanso de S. S. Pío XI, para darle el realce que tal acto merece, orando a los pies de Jesús Sacramentado por El que ha sido su vicario en la tierra.

Invitamos a los fieles a tan piadoso acto. —El Consejo Directivo.

Apostolado del Espíritu Santo

Se avisa por este medio a todos los asociados de este Apostolado, que la comunión general, que ordinariamente se venía celebrando los terceros domingos de cada mes, se ha pospuesto al Primer Domingo, por un acuerdo de la Junta Directiva y de acuerdo con la petición hecha por la mayoría de los socios.

El día cinco de marzo por lo tanto, esperamos vernos favorecidos con la presencia de los socios del Apostolado del Espíritu Santo y con los simpatizadores de esta devoción en la Parroquia del Espíritu Santo, sita en Cuba y Acosta, a las ocho de la mañana.—La directiva.

Solemnes funerales en la iglesia del Angel por Mons. Abascal

Hoy a las nueve de la mañana se celebrarán solemnes funerales en la iglesia parroquial del Santo Angel por el eterno descanso de Monseñor Francisco Abascal Venero, inolvidable párroco de esta iglesia por espacio de 33 años, fallecido santamente en el Señor a las 63 años de edad, el día diez del actual.

Se invita al Venerable Cabildo Metropolitano, Liga Sacerdotal de Cuba, Venerables Señores Curas Párrocos, Clero regular y secular, Asociaciones piadosas, a sus amadísimos feligreses y fieles en general a tan piadoso acto.

CRECE EL ENTUSIASMO PARA EFECTUAR LA 1ra. EXCURSION EUCARISTICA

Tendrá lugar el domingo 5 de marzo, y se llevará a efecto en el poblado de Catalina de Güines.—Reiterada invitación a los católicos de la Habana.

Cada día con mayor entusiasmo, continúan los trabajos de organización y propaganda de la gran Excursión Eucarística que este año, como los anteriores, habrá de efectuarse a uno de los poblados de Cuba, donde, por lo apartado o por otras razones, se encuentra tibia la fe y tal vez más que tibia: fría.

Catalina de Güines ha sido esta vez el pueblo escogido. En Catalina de Güines, como en Bejucal, a donde se fué otra vez, como en Managua, como en San Cristóbal, como en tantos lugares, hay un Sagrario que no es visitado apenas y en este Sagrario hay un Jesús de Nazaret, el que vino a la tierra un día, esperando a que vayan a recibirle bajo las especies sacramentales. Y ese día no llega nunca o llega de tarde en tarde. Pero ahora se aproxima, no el día», sino «el gran día».

No será una persona, ni serán dos, ni serán tres, las que vayan en peregrinación a visitar al Prisionero solo que allí permanece en paciente espera: serán algunos cientos de ellas las que acudan deseosas de desagraviarle y de decirle que realmente le aman, que reconocen su divina presencia en la forma de la Hostia consagrada, y que, porque El está allí, allí llevan el corazón para entregárselo, quien sabe si lleno de muchas tristezas, pero fiel, y más fiel cuanto más herido.

En la mañana del primer domingo del mes de marzo no debe haber un católico en la Habana que permanezca indiferente en la cama. Para ofender a Dios se reúnen muy fácilmente cientos, y por desgracia hasta miles de personas. No seamos menos, los que le confesamos, para venerarle.

¡En marcha, católico! Separa tu boleto en la portería del Convento de San Francisco, Aguiar 509. Pide informes al director y organizador de la Excursión, Rvdo. P. Guillermo Basterrechea. Hay que ir a la excursión. Es deber de los católicos; no es entretenimiento ni diversión.

C. M. L.

La Comisión de Salarios Mínimos ha de abordar en su sesión de mañana, el jornal de la industria azucarera

La Secretaría del Trabajo deberá resolver si se autoriza a trabajar o no en Cuba a un nuevo técnico cervecero. Tomó posesión de su cargo el Subsecretario Gómez Marrero

En la mañana de ayer se hizo cargo nuevamente de la Subsecretaría del Trabajo el doctor Francisco Gómez Marrero, que recientemente regresó de México.

Le fué hecha entrega por el doctor José Joaquín Chalons, a presencia de los altos funcionarios, jefes de Negociado y subalternos.

El doctor Gómez Marrero, hizo saber a los reporters, que se encontraba complacido por haber observado el alto grado de simpatía que existe en aquella hermana República hacia los cubanos.

Se reúne mañana la Comisión de Salarios

El presidente de la Comisión Nacional de Salarios Mínimos, doctor Juan Jerez Villarreal, han sido citados para que mañana miércoles, se reúnen los integrantes de ese organismo a fin de tratar y resolver definitivamente el problema de la escala flexible para los trabajadores de la industria azucarera.

El doctor Chalons en la Dirección de Inspectores

El doctor José J. Chalons se hizo cargo al mediodía de ayer de la Dirección de la Inspección, que ocupa en propiedad, y desde la cual ha venido laborando en todos los problemas patronales y obreros de manera justiciera.

Nuevo maestro cervecero

La Secretaría del Trabajo ha tenido conocimiento de que con motivo de haber renunciado el cargo de maestro cervecero Mr. William Horn de la Compañía Cervecera «Hatuey», esa empresa solicita se deje desembarcar al técnico Ferdinand Dellmayer, para contratar a este último con el mismo derecho que el anterior.

Resuelto un problema obrero

Cumpliendo instrucciones del subsecretario del Trabajo, doctor José A. Chalons, el jefe de Inspectores, señor Mario Díaz Lanier, se trasladó recientemente al central Gómez Mena, ubicado en San Nicolás de Güines, por haber reclamado los obreros de esa finca azucarera el pago del descanso retribuido y días festivos, conforme al acuerdo adoptado por la Secretaría, y aprobado en Consejo de Secretarios, logrando que la Administración de aquel ingenio accediera a abonar a los trabajadores los salarios correspondientes al próximo día 24 de Febrero, que es Fiesta Nacional.

Cumplen los contribuyentes

El secretario general de la Delegación Provincial de Maternidad de La Habana, doctor Salvador Juncadella, ha dado a conocer que de 12,571 contribuyentes al impuesto de maternidad obrera, sólo 120 se encuentran atrasados en un mes, demostrándose con ello que ese organismo ofrece toda clase de facilidades a los contribuyentes, y que éstos cumplen con regularidad.

ACUSAN A UN EMPRESARIO DE PRETENDER EMBARCARSE SIN PAGAR A LOS ARTISTAS

Joaquín Palaez Ballesta, delegado de la «Asociación Cubana de Artistas Teatrales», vecino de Lagunas número 4, presentó ante el Juez de Instrucción de la Segunda, una denuncia contra el señor Albert Bouché, empresario teatral, de 52 años, vecino del Hotel Inglaterra.

Dice el denunciante que Bouché contrató en los Estados Unidos una compañía de aristas, la que trajo con el nombre de «Estrellas del Show», trabajando en un teatro de esta capital, pero ahora se niega a abonar la suma de 1,500 pesos que adeuda a las artistas.

Presentado el acusado ante el Juez doctor Zunzunegui, quedó en libertad, por haber declarado varias de las «perjudicadas» que él no les debe sueldo alguno.

Cardenenses

ARTURO MORALES DIAZ

Mi postrer adiós

¡Se nos fué el amigo!

¡Se nos fué el compañero!

Lejos, muy lejos del que fué rádio de acción de sus actividades sociales y periodísticas, de su Cárdenas querida, ha exhalado su último suspiro de una manera inesperada, aquel querido compañero y amigo que se llamó Arturo Morales Díaz, todavía en plena juventud y siempre con ansias de vivir está vida, quizás presintiendo que tan ingrata le iba a ser tronchándole su existencia en una etapa de desarrollo, de nuevos anhelos y de nuevas ilusiones.

Murió en Oriente, Moralitos.

En las montañas de Oriente.

Cuando fué a buscar allá, a aquellas indómitas regiones, el nuevo sol de sus aspiraciones para un mejor porvenir se eclipsó su vida y el Destino le hizo caer víctima de un grave mal, sin darle tiempo siquiera para recibir el último beso y la última caricia de los suyos y de su tierna adorada..

¿Quién no conocía a Moralitos?

Aquí, todo su pueblo.

Fuera de nuestros límites centenares de personas, de toda la sociedad cubana que frecuentan a Varadero, ya que todos los años en la celebración de las Regatas Nacionales, el Club Náutico lo designaba a él con el Cronista que suscribe, para la atención a la prensa visitante de esos días.

Juntos compartíamos.

Juntos estuvimos siempre en fiestas, en saraos, en camaradería periodística, a través de varios años que con ansias locas dedicó su vida a la prensa.

Poseía talento.

Conocimientos vastos.

Pero el periodismo es ingrato y Moralitos que comprendía el mundo y sus cosas, decidió sin dejar la pluma de lleno, inclinarse a nuevos horizontes, donde el infortunado no pudo hallar el oasis de felicidad que merecía.

Buscó un sol y halló la tumba.

Qué crueldad del Destino!

EN NOCHE ROTARIA

Los actos del sábado

Dos actos sociales.

En la misma noche.

Ambos del Rotary Club de Cárdenas, que preside el prestigioso caballero doctor Roberto L. Whaston, los motivó la entrega de los premios a los triunfadores del concurso celebrado por la institución de la rueda dentada en Cárdenas sobre «La Influencia de los Buenos Caminos en el Progreso de la Nación.»

Primero hubo comida-sesión en el comedor del Europa. Muy concurrida por cierto la presidió el doctor Whatton, destacándose como invitados de fuera, el ingeniero señor Giordano Casas y su elegante esposa, en representación del Secretario de Obras Públicas, ingeniero Ruiz Williams.

Muchos los rotarios asistentes.

Así como algunas damas.

Abierta la sesión el Presidente excusó a algunas personas invitadas que no pudieron asistir, hablando uno de los triunfadores, el joven Oroente Palacios, que fué aplaudido.

Pidió Cruell la palabra.

Para hablar de Arturo Morales.

Para referirse a su trágica muerte y decir qué habiendo sido siempre periodista colaborador de los rotarios pedía a la mesa un minuto de recuerdo para él y una carta de pésame para su familia.

Todos se pusieron de pie.

Por el pobre Moralitos.

El coronel Silva habló después del proyecto de acueducto en Varadero y tras de la sobremesa se pasó a los salones del Casino Español, donde iba a efectuarse la velada entrega de premios.

Se llenó el Casino.

De selecto auditorio.

Abrió el programa el joven Nelson de Bergue que tocó al piano el Himno Nacional, escuchado por todos de pie; el doctor Whaston presentó al doctor Gerardo Fernández, Director del Instituto Local que tuvo a su cargo el discurso oficial, por cierto magnífico, y de inspirados motivos: la linda Conchita Fernández recitó como sabe hacerlo, «La Muñeca», de Vital Aza; el tierno jovencito «Colacho» Cuétara, de una voz prodigiosa a su edad, cantó acompañándolo al piano Nelson de Bergue, teniendo Colacho que repetir el número; el doctor Wharton pidió al Secretario del Club Rotario, el señor Oscar Labourdette, de lectura a la carta del prestigioso tribunal que examinó y premió los trabajos y el señor Labroudette lo hace amablemente como es su característica y se pasa a la entrega de los premios que la hace el Ingeniero Casas, entregándole al primero el joven José Luis Garriga la cantidad de cuarenta pesos y una medalla de oro, que le prende en la solapa, la señora Hortensia Ráez de del Valle, distinguida esposa de mi querido amigo don Luis del Valle; al segundo, el joven Oroente Palacios, la cantidad de veinte pesos y al tercero el joven Manuel García, la cantidad de diez pesos, los tres victoriosos del gran colegio «La Progresiva», esa fragua que forma cerebros privilegiados y mentes sanas en provecho de la patria cubana.

Se escucharon ovaciones.

Para los tres triunfadores.

Después continuó la velada con una poesía que recitó la encantadora Olga Valdés de la Paz, con la entrega de bellos ramos de flores por el fino señor Labourdette a la citada y a Conchita Fernández, con una pieza de piano por el inteligente Nelson de Bergue y cerró con broche de oro el ilustrado doctor Roberto L. Whaston dando las gracias en nombre del Club Rotario de Cárdenas a todos, por haber culminado en un gran éxito el concurso de los buenos caminos.

Obra hermosa.

En loor a la juventud.

EL 23 EN EL TENNIS

La gran fiesta.

Primera de Carnaval.

Para amenizarla acabo de saber por conducto de la linda y adorable Maricusa Castro que viene de Matanzas la aplaudida orquesta de los Hermanos Melero.

Conjunto superior.

Magnífico.

El baile del jueves como ya lo he dicho, en el Club de las Quintas, es de trajes, a capricho de cada cual.

Noche de placer.

Esa del 23 próximo.

UN BIBELOT

Linda muñeca.

Muy sontosada.

Así Ameriquita García Acuña, la hija menor de los esposos señora María Acuña y el señor Andrés García, que el martes 21 de febrero cumple siete años de edad, entre el cariño de los suyos.

Un beso, linda!

Que Dios te guíe!

HORTENSITA CASTRO MUXO

En su cumpleaños.

No olvido la fecha.

Celebra su natalicio el martes 21, la linda y encantadora flor cardenense Hortensita Castro Muxó, joyita de los distinguidos esposos señora Hortensia Muxó de Castro y el Ingeniero Raúl Castro, sociable amigo del Cronista.

Muy bonita Hortensita.

De tipito airoso.

De los lirios que llevan a los encantos de Varadero el perfume de sus encantos personales, la adorable figulina, para la que va aquí un saludo cordial.

Con un elogio además.

Cálido y merecido.

LA SRA. BLANCO DE ALVAREZ

Una felicitación.

Sincera y afectuosa.

Es para la señora María Blanco de Alvarez, del «staff» valioso de la clínica «La Caridad», que en la fecha del martes 21 celebra su natalicio, entre halagos y congratulaciones.

Para ella mi salude.

Del cronista y del amigo.

Francisco González Bacallao

Anuncios Clasificados de Ultima Hora

Más ANUNCIOS CLASIFICADOS de ULTIMA HORA en la página VEINTE

PROFESIONALES

1 ABOGADOS Y NOTARIOS.

DIVORCIOS, MUY RAPIDOS Y A plazos cómodos, anticipamos documentos. Dr. Angel Fernández. Concordia 172.

COMPRAS

10 SOLARES

COMPRO SOLAR EN MENDOZA O Santos Suárez, en o próximo a calle de tranvías. Trato directo. Precio y dimensiones a Riveiro, Apartado 1166, Habana.

17 MUEBLES Y PRENDAS

COMPRAMOS:
Brillantes, platino, plata y oro
BAHAMONDE Y COMPAÑIA
Amistad No. 356
casi esquina a San José

COMPRO AL CONTADO JUEGO DE sala; comedor y cuarto, que sean de caoba, finos y en buenas condiciones; lo necesito con urgencia. Para informes: 1-5434

VENTAS

48 CASAS

LA SIERRA. HERMOSA CASA. JARdín, portal, sala; 6 cuartos; baño intercalado en colores; comedor; pantry; cocina; traspatio con frutales; garage $2.600 y reconocer $4.000 hipoteca moratoriada. M-1072.

HABANA

Gran casa, cerca edificio Bacardí, 2 plantas 7x28 rentando $90 $10.700. Animas 2 plantas, rentando $48.00; $4.000. Ensanche Habana, espléndida residencia con garage $8.500. Y muchas más M-1072.

CASAS A PLAZOS

CHALECITO EN $1.300

Portal, sala; comedor; dos habitaciones; baño; cocina y patio, (mampostería). Admito $1.000 contado. Informan D. T. Silva, FO-2149

CASITA EN $1.500

Mampostería techos monolíticos con dos hermosas habitaciones de 4x4. Admito: $1,050 contado, reconocer $450. Informa: D. T. Silva, FO-2149

CASITA EN $1.700

Mampostería techos monolíticos, portal; sala; comedor; tres habitaciones baño y cocina. Admito $1.200 contado, reconocer $500 Informa: D. T. Silva, FO-2149

CASITA EN $1.725

Citarón, techos monolíticos 3 habitaciones; baño intercalado; cocina y patio. Carpintería de cedro, mosaicos de primera. Informa. D. T. Silva, FO-2149

OFICINA:
Avenida 7 No. 88 entre 5 y 6
Reparto Buena Vista

VENDO SANTOS SUAREZ ESQUINA Mayía Rodríguez y Carmen 20.60 por el fondo que quiera, $3.00 vara y 22.73 por 30.63 a $2.60 vara o parte. F-3055 Donald

VENDO MI CASA

Stos. Suárez Durege 272, portal, sala, 3 habitaciones, comedor al fondo, patio y traspatio. No corredores. Dueño en la misma de 2 a 6.

SE VENDE SANTOS SUAREZ CASA sin estrenar, Jardín. Portal, sala, hall, tres cuartos, comedor fondo; cocina con horno; garage; cuarto y servicio criados. Patio grande. Visítela hoy todo el día. Mayía Rodríguez y Carmen.

49 SOLARES

LOMA DE LLAVE. UNA CUADRA Calzada y tranvías cerca el cine. Ganga. Ganga Casa moderna, cielo raso, portal, sala; saleta; comedor; cuatro habitaciones; baño completo, cocina $2.500.00 Diego Pérez, Obispo No. 307 M-6872.

VENDO UN SOLAR EN LO MEJOR de Santos Suárez, 6x30 metros, brisa y una gran Avenida $900; en la calle 11 en Lawton, 300 metros en $300; otro de 20x50 metros a $3.50 metro. Flores 324 casi esquina a Enamorados. J. Teseiro.

DEFUNCIONES OCURRIDAS AYER EN LA HABANA

(Hasta las 4 p. m.)

Ernesto A. Nápoles Pérez, blanco, de 15 meses, en San Rafael número 1025.

Rafael Chang, amarillo, de 43 años, en Rayo número 105.

Manuel Alvarez Flecha, blanco, de 39 años, en el Instituto del Cáncer

José A. Martínez Méndez, blanco, de 48 años, en 11 número 358, Vedado.

Juan Antonio González, blanco, de 37 años, en Belascoain 259.

Inés Duque, blanca, de 61 años en Basarrate 166.

Emilia Rigau Enriquez, blanca, de 56 años, en Gertrudis sin número.

José Larin Señas, blanco, de 41 años, en Calzada de Bejucal 50.

Margarita Domínguez Calvo, blanca, de 5 años, en el Hospital Infantil.

Dominga Besoni, negra, de 85 años, en 19 número 375, Vedado.

Richard Duming, blanco, de 51 años, en Vapor y Georgia.

Raúl Llorente Jiménez, blanco, de 24 años, en San Rafael 818.

Ambrosio Martínez Mirabal, mestizo, de 60 años, en la Cueva del Humo.

Juan Zayas, mestizo, de 68 años, en el Hospital Municipal.

VENTAS

49 SOLARES

VEDADO CALLE C 15x41.50 $6.15 CA lle 8 13.66x50 $6.600; preciosa parcela 15x22.66 $2.600. Kohly 15x50 $2.000. Miramar 5a Avenida $1.70 vara solar esquina; una cuadra reloj solar 23x53 $3.900 sombra M-1072

OPORTUNIDAD

En $1.200 vendo solar de 700 v2. Ave. de Consulado entre 8 y 9 Buenavista Trato directo. Informa señor Cárdenas FO-1606.

En $3.100 vendo 2 magníficos solares con 1560 v2. cercados de mampostería y media cuadra de la calle 12, frente al tranvía de playa. Rep. Ampliación Almendares informa señor Cárdenas. Telf. FO-1606.

En $2.800 vendo casa de 3 plantas con 6 casitas independientes. Bueno interes, renta segura. Situación inmejorable. Lagunas entre Lealtad y Escobar. Trato directo. Informa señor Cárdenas FO-1606.

ALTURAS DE MIRAMAR, PARCELA 10.33 varas de frente, superficie 424.86 varas en $1.950. Sombra, frente Avenida América a 125 metros de la Calzada de Columbia, Alto, preciosa vista Alberto Mendoza, Amargura 205, M-9494.

50 FINCAS RUSTICAS

OPORTUNIDAD. VENDO EN REMEdios, Santa Clara, 44 caballerías tierras vírgenes, fertilidad asombrosa, para caña, pastos; yerba bruja, arroz; aguadas inagotables; buen palmar; potrero y monte; cercadas; excelente comunicación vía ferrea a 2 k.m. finca: a $280.00 caballería. Informes: Teléfono F-3320, Ramón Fernández Isla, Oficios 24

51 ESTABLECIMIENTOS

OPORTUNIDAD. SE VENDE LABOratorio de especialidades farmaceuticas acreditadas, libre de deudas, inversión pequeña. Informes 25 No. 911 entre A y Paseo Tel. F-7204.

BUENA OPORTUNIDAD SE VENDE una carbonería con un despacho regular por atender a otro negocio se vende barata. Informes al Teléfono: X-2263. José Fernández.

SE VENDE BODEGA-CANTINA BArata. Tiene vivienda. Frente a Juzgado Correccional. Informan 10 de Octubre 1075. De 1 a 2 p. m.

CALZADA DE ARROYO APOLO. Vendo bodega y cantina completamente surtida $35.00 diarios de venta, contrato 3 años, renta $30 mensual. $1.700.00. Diego Pérez, Obispo 307 M-6872.

53 AUTOMOVILES - ACCESORIOS

VERDADERA GANGA. CAMION GMC de 1 1|2 tonelada, propia para reparto, está en buenas condiciones y lo damos por $100.00. Véalo en Infanta y Zanja Pregunte por Fernández.

PLYMOUTH 37, 4 PUERTAS, NAUL y piel; Chevrolet 31 dos puertas 5 gomas nuevas; Radio 38 7 tubos $25.00 le tomo su carro; vea estas gangas 23 entre 12 y 14 garage, Pregunte por Cecilio.

GANGA

PACKARD Vendo mi automóvil gomas nuaves, flamante del 36, tipo sedan particular G. 255 u Hotel Roosevelt Amistad y San Miguel.

REPARTO 1929 FORD, MUY BUENO propio para panadería, tintorería; se da con

Anuncios Clasificados de Ultima Hora

Más ANUNCIOS CLASIFICADOS de ULTIMA HORA en la página 19

ALQUILERES

85 NAVES - LOCALES

AL COMERCIO ALQUILO LOCAL ESquina propio para fonda y café Cuba y Cuarteles. Informan Cuarteles 7, es buen punto.

ALQUILO LOCAL: LUGAR CENTRIco hace esquina dos cuadras de los muelles. Propio para pequeño comercio. Picota No. 276 esquina Fundición Barbería. Precio de ocasión Informes Leyte Vidal M-2222.

87 HABANA

SE ALQUILAN LOS ALTOS DE VIRtudes No. 258 casi esquina a Aguila compuestos de sala, comedor, 3 habitaciones; baño intercalado; cocina y servicio de criados. Informan Telf. F-3228.

SE ALQUILAN LOS ALTOS DE LA casa calle San Francisco No. 57 entre Jovellar y Príncipe, compuesto de Sala, comedor, tres amplias habitaciones con dos baños intercalados y cocina. La llave e informes en los mismos de 9 a 12 y de 2 a 5.

27 DE NOVIEMBRE 116 ENTRE ESPADA Y HOSPITAL

Casas de sala, comedor, dos habitaciones, baño intercalado completo, cocina. No les falta nunca el agua. Desde $20.00.

INFORMES U-5858

ALQUILO: TAMARINDO 37 MEDIA cuadra de la Calzada Diez de Octubre, portal, sala; dos cuartos; comedor; cocina; cuarto de baño y un cuarto alto. Teléfono A-8286.

SE ALQUILAN LOS BAJOS DE ZAja 369, entre Gervasio y Cerrada de Paseo. Sala; recibidor; tres habitaciones, gran comedor al fondo, baño completo; cocina gas y carbón, servicio de criados, patio y traspatio; agua abundante; llave en los altos $43.00.

EN $25 ALQUILO BAJOS DE HAbana No. 1006 casi esquina a San Isidro, sala, comedor, 2 cuartos, cocina, baño intercalado. Llave en los altos. Informes Telf. M-9232.

ALQUILO BAJOS COMPOSTELA 829 3|4; sala; comedor; baño moderno y de criados, patio y cocina Informan en los altos de 8 a 4.

TENERIFE No. 209 ALTOS ENTRE Belascoaín y Rastro, sala, comedor, 3 cuartos, baño y cocina. Informan Manzana de Gómez 314, Telf. M-1541.

LEALTAD 775 ALTOS SE ALQUILA una casita moderna con sala, comedor; dos habitaciones y servicios; agua abundante La llave en frente bajos de 1 a 4. Telf. M-5008.

ALQUILO CASA PLANTA BAJA SAla grande, tres habitaciones; comedor, demás servicios completos modernos; pintada de buen gusto clara; fresca Hospital 609 entre San José y Valle.

ALQUILO SAN RAFAEL No. 1155 AL tos entre Basarrate y Bruzón, sala; saleta; 3 habitaciones; baño comedor; cocina; servicios criados $45.00. Informes Leyte Vidal M-2222.

ALQUILO INFANTA 1101 ESQUINA Benjumeda segundo piso, sala; comedor; recibidor; tres cuartos; baño intercalado; cocina gas; calentador; balcones dos calles. Informan primer piso por Benjumeda. Telf. U-2595.

SE ALQUILAN LOS ALTOS ANIMAS Manrique compuestos sala, cuatro habitaciones; comedor; baño completo; cuarto de criados. Informan San Rafael 583.

SOLEDAD 254 ALTOS, ESQUINA Animas. Sala; dos amplias habitaciones; pequeño comedor; cocina; baño. Véala: de 8 a 12 m. y de 2 a 6 p. m. $25.00. Informan F-2090.

SE ALQUILAN LOS BAJOS DE VIRtudes 355, casi esquina a San Nicolás con sala; comedor; cuatro habitaciones; baño con agua caliente; cocina de gas; cuarto y servicio de criada; patio. Informan en los altos.

LAGUNAS 204 2o ALTO ENTRE Perseverancia y Lealtad. Sala; recibidor; 3 habitaciones; baño completo; comedor; cocina; cuarto criados. Llave en la misma. Informan A-8633 y F-5689

AGUACATE 10, ALTOS; SALA, REcibidor; ciuatro cuartas; dos baños; comedor; cocina; cuarto y servicios criados. M-7048

SE ALQUILA LA CASA XIFRES Y Estrella No. 54 altos, con sala, comedor, dos cuartos, baño intercalado y cocina. Alquiler $25.00, dos meses en fondo. Informan por el Telf. FO-3542.

ALQUILO SAN JOSE 661, 669 BAjos, entre Belascoaín y Gervasio, sala; saleta; 3 cuartos; comedor, servicio criados. Informan en la misma de 10 a 12 y 3 a 5.

88 VEDADO

SE ALQUILAN

En $32.00 los frescos y modernos bajos de 12 número 303, Vedado. La llave en la bodega. Informan en los altos.

CALLE 27 No. 710 ENTRE A y B SE alquilan modernos bajos con 3 habitaciones demás comodidades. Llaves esquina A.

CALLE 27 No. 860 ALTOS ENTRE 2 y 4, portal, sala; recibidor; 4 cuartos, 2 baños, comedor; cocina; cuarto y servicio de criados. Informan Manzana de Gómez 314 Telf. M-1541.

ALQUILO MODERNA PLANTA ALta fresca y ventilada 21 esquina 14 Vedado. Sala, comedor, 2 habitaciones, baño intercalado y cocina, agua fría y caliente. Rebajada $28.00. Informan M-7119.

SE ALQUILA UN PISO O No. 10 EDIficio Piloto frente Parque Maine, con muchas comodidades, puede verse todas horas. Informes llave en la misma.

ALTOS MODERNOS, PRIMER PISO A esquina Zapata, Vedado. Sala; comedor; dos habitaciones con closets. Refrigerador eoléctrico. Ultimo precio: $36. Informan en el mismo edificio.

AVENIDA DE LOS PRESIDENTES 155, chalet moderno, vestíbulo, amplia sala; biblioteca amueblada; comedor; 5 habitaciones; 2 baños intercalados; cuartos y servicios criados, garage; lavadero y patio. Telf. F-7388.

SE ALQUILA $28.00 LOS BAJOS DE 8 No. 454 entre 19 y 21. Jardín, portal, sala, comedor, 2 cuartos; baño completo; cocina y patio. Telf. F-7013. La llave en el No. 460.

89 CERRO y PALATINO

CALZADA DE PALATINO No. 219, antes 23, se alquilan unos altos por la calle Osma compuestos de sala, comedor, hall, tres habitaciones, baño y cocina. Precio $20.00. También se alquila una casita por la calle Armonía en $8.00. Informes el encargado.

90 MARIANAO-REPARTOS

ALQUILO COMODA Y AMPLIA CAsa Quinta y Dos, Buenavista, Marianao; portal; sala; comedor; 1 habitación; cocina; baño. Precio de ocasión $13.00. Informes: Leyte-Vidal M-2222.

ALQUILERES

40 MARIANAO - REPARTOS

AMPLIACION ALMENDARES; CASA nueva, Tercera Avenida entre 9 y 10, cuatro cuartos; garage; lujoso baño; excelente cocina; demás comodidades. $45.00. Informes: FO-1004 e I-6205.

AMUEBLADA

Se alquila: perfectamente amueblada, lujosa residencia, acera sombra, 3 amplias habitaciones con closets; hall; 2 baños lujo; living-room, estudio, comedor; pantry; refrigerador eléctrico; cocina; cuarto y baño criados, garage; en 8 entre 11 y 13 La Sierra FO-1346 M-1072.

ALQUILO (PROXIMA A DESOCUparse) Avenida Central No. 37 entre Victoria y New York. Reparto Kohly. Jardín; portal; recibidor; sala; hall central; 5 habitaciones; 2 baños intercalados; comedor; cocina y pantry; 1 cuarto y servicio criados; lavadero; patio; garage y cuarto chofer. Puede ver de 2 a 6 p. m. $90.00. Informes Leyte Vidal M-2222.

LA SIERRA SE ALQUILA EN A ENtre 8 y 10 cómoda casita al fondo, con local para automóvil y calentador, para el baño. Inorman en la carnicería.

ALQUILO EN LA CALLE 9 Nro. 20, entre 16 y 18, Marianao altos con sala; saleta; terraza; 3 habitaciones y doble servicio Precio: $30.00. La llave en la Ferretería.

ALQUILO CALLE NUEVE NUMERO tres, casi esquina a Segunda, Ampliación Almendares, portal, sala, comedor, tres habitaciones baño completo; agua caliente; cocina; patio. Informan XO-1703.

1 JESUS DEL MONTE - VIBORA

SE ALQUILA LA FRESCA Y VENtilada casa de Tercera 163 casi esquina a Josefina Víbora, sala; comedor, dos grandes cuartos; baño intercalado; agua caliente; cocina; patio y traspatio, toda decorada Informes y llave Laguerueta y 4a. bodega Teléfono X-2388.

ALQUILO VIBORA SAN ANASTAsio 712 entre San Mariano y Santa Catalina, 4 cuartos, sala; saleta; comedor; cuarto y servicio criados; garage; llave al frente. Informes Telf. I-5798.

DIEZ DE OCTUBRE 1118 ESQUINA Santa Catalina; 2 plantas independientes: portal; sala; saleta; 4 amplias habitaciones; comedor; cocina; baño completo; cuarto y servicio criados. Verla 10 a 12 y 2 a 6. Informan: F-2090.

ALQUILO EN $23 LA CASA RODRIguez 55, portal; sala; saleta; 2 cuartos, llave en la bodega. Teléfono I-7362. Sr. Peláez

SE ALQUILA LA CASA SAN MAriano 269 entre Armas y Porvenir compusta de sala, dos cuartos, baño; cocina; sótano y un patio. Ultimo precio $20.00. La llave en la bodega. Informan M-2714.

12 SANTOS SUAREZ - MENDOZA

ALQUILO VENTILADO Y FRESCO San Indalecio No. 275 bajos esquina San Leonardo. Portal, sala; 2 habitaciones; baño; comedor; patio; traspatio $25.00. Informes Leyte Vidal M-2222.

SE ALQUILA EN LA CALLE ZAPOtes 420, entre Gómez y Paz, Santos Suárez acabada de pintar. Tiene terraza grande; sala; 2 cuartos; baño intercalado; comedor y cocina. Agua caliente y fría. Informes de 2 a 5 en la misma.

ALQUILO CASA 2 CUARTOS SALA, cocina, baño; patio chico; despensa Sola y Libertad, Santos Suárez. teléfono X-2082

93 LUYANO

MUY BARATO SE ALQUILA MODER no piso alto esquina Enna y Guasabacoa Sala, recibidor; tres cuartos; baño intercalado; cocina. Llaves Guasabacoa 261 bajos. Teléfono M-1306.

LUYANO $2,100

Calle Ensenada No. 459 entre Pérez y Rodríguez. Casa compuesta de: sala, comedor, 2 grandes habitaciones; cocina; baño y patio. Llaves e informes: Pedro de la Cuesta A-8697.

94 LAWTON - BATISTA

LAWTON ALQUILO CALLE OCTAva 115 esquina a B. línea de tranvías. portal, sala; 2 cuartos; comedor; cocina y baño. La llave en la misma. Informes al Telf. M-4269.

SE SOLICITAN

101 PERDIDAS

SE HA EXTRAVIADO UN PErro Fox-Terriers. Se gratificará a quien lo entregue en H No. 213. (bajos) entre 9 y 11 Veddao.

103 CRIADAS - CRIADOS

SE SOLICITA UNA CRIADA ESPAñola para ayudar a la limpieza y a servir la mesa, que sepa zurcir y algo de costura. Que duerma en la casa y traiga referencias. Sueldo $15.00 y ropa limpia. Línea 507 entre D y E Vedado. De 10 a 12 por la mañana y de 2 a 4 por la tarde.

SOLICITO CRIADA PARA LIMPIEza y otros quehaceres que duerma en la colocación, se necesitan referencias. San Lázaro 1211, bajos.

SOLICITASE MUCHACHA JOVEN, limpiar, cuidar niño, otros quehaceres. Referencias. San Benigno 515, esquina San Bernardino.

SE SOLICITA UNA MUCHACHA PAra limpieza por horas de 7 hasta 3 que sepa trabajar; buen trato. Malecón 59, altos.

104 COCINERAS Y COCINEROS

SOLICITO PERSONAL FORMAL PAra cocinar y limpiar muy corta familia que sepa bien sus obligaciones y tenga referencias; dormir fuera; sueldo $12. Presentarse después de las dos Calle 25 No. 709 entre D y E, Vedado.

COCINERA REPOSTERA PARA MAtrimonio y un niño. Con referencias, para dormir en colocación, buen carácter, limpia. No pago viajes $10. Vedado 12 No. 911 entre 6 y 8.

114 AGENTES - VENDEDORES

AGENTES DEL INTERIOR. SI ES usted serio y trabajador y tiene buenas referencias, podemos ofrecerle un negocio de resultados positivos ventas a comerciantes y particulares. Al escribir pidiendo informes de edad, referencias y demás detalles. Quality Goods Store, Obrapía 357, Habana.

SE SOLICITAN AGENTES VENDEdores con garantía para vender artículos de fácil venta Se paga sueldo y comisión. Informan vidriera de tabacos, bajos de La Lonja del Comercio.

115 OFICINISTAS

EMPLEADOS

Se solicitan empleados alguna experiencia comercial.

9 a. m.
2 p. m.
SR SUAREZ
MANZANA DE GOMEZ
DEPARTAMENTO 252

SE SOLICITAN

117 SOLICITUDES VARIAS

ARTISTAS DE RADIO

Capitalizadora Cubana de Ahorros, solicita artistas para su programa de radio. Canto, música y comedia.

Llame al A-0288 para audición

SE SOLICITA PARA TRABAJAR EN horas de la mañana un hombre español que sepa hacer limpieza de casa. Sueldo $12. Telf. FO-1277.

SE OFRECEN

118 CRIADAS-CRIADOS

SEÑORA ESPAÑOLA DESEA COLOcarse para los quehaceres de corta familia, es limpia, trabajadora y aseada y sabe cocinar; tiene recomendaciones de las casas donde ha trabajado y para más informes su domicilio San Ignacio 360 habitación 28. En la misma una para cuartos y coser.

SE OFRECE UNA JOVEN PARA criada de mano o manejadora, Son dos, una blanca y otra de color. Tienen magníficas referencias. No tienen mayores pretensiones. También trabajan por horas o cocineras. Informes: F-2067.

SE DESEA COLOCAR UNA ESPAñola para criada de manos o cuartos también es lavandera, es formal y trabajadora. U-5470.

F-3141 SE OFRECE UNA EXCELENte sirvienta, tiene referencias de inmejorables casas de moralidad, es limpia y sabe cumplir, para informes F-3141. Va donde la manden y puede dormir.

SE DESEA COLOCAR UNA MUCHAcha para limpiar solamente. También se coloca por horas. Telf. U-6810.

SE OFRECE UNA JOVEN ESPAÑOla para todos quehaceres siendo corta familia. No sale a los repartos ni duerme en la colocación. Tiene buenas referencias. Empedrado 517 Telf. M-3274.

SE DESEA COLOCAR DE CRIADA de comedor una joven española de mediana edad, muy seria y trabajadora con muy buenas referencias de casas que trabajó. F-5887.

JOVEN PRESENTABLE FORMAL Y cumplidora con magníficas referencias ofrécese de criada de manos comedor o de cuartos no menos de $15. Informan FO-1077.

DESEA COLOCARSE ESPAÑOLA educada sabe de todo con una muchachita de 14 años o sin ella. Telf. A5-2082.

UNA JOVEN ESPAÑOLA CON 8 MEses en el país, desea colocarse para la limpieza de una casa chica, y de moralidad; tiene buena recomendación, informan a todas horas. Calzada 1055 entre 12 y 14 Vedado.

CRIADA JOVEN MESTIZA SE OFREce como criada de mano en casa particular; tiene buenas referencias y sabe cumplir con sus obligaciones y está acostubrada al servicio fino Telf. FO-2638.

JOVEN ESPAÑOL DESEA COLOCARse de criado de comedor o limpieza práctico en todo servicio con muy buenas referencias; para más informes llame al Telf A-9358.

DESEA COLOCARSE PARA CRIADA mano española tiene referencia; es limpia; sabe trabajar. Telf. M-3339. No menos de $15. Llame Josefa.

SE OFRECE UNA SEÑORA DE MEdiana edad para limpiar o cocinar. Dirijase a Campanario No. 312. Teléfono M-3324.

SE DESEA COLOCAR UNA MUCHAcha española para cuartos o comedor, sabe servir a la rusa; tiene buenas referencias. Telf. F-6775.

DESEA COLOCARSE UNA MUCHAcha española de mediana edad para criada de mano o comedor o cuartos. Telf. M-4212 Concordia y Campanario.

SE OFRECE ESPAÑOLA PARA CRIA da de manos o manejadora. Sale fuera de la Habana. cumple con su obligación. tiene referencias; no se coloca menos de $20. U-6648.

UNA JOVEN ESPAÑOLA DESEA COlocarse de criada de manos cuartos o comedor, cose lava y plancha; es seria y trabajadora No tiene teléfono. Calle Alejandro Ramírez No. 24 habitación No. 11 Cerro, al lado Quinta Dependientes.

SE DESEA COLOCAR UNA MUCHAcha española para criada de manos o de cuartos es formal y trabajadora no le importa salir al extranjero, tiene quien la recomiende, para más informes F-6133.

DESEA COLOCARSE JOVEN BLANca cubana, para criada de mano, cuartos o comedor, tiene referencias, cuer mee nla colocación Telf. F-2991.

SE DESEA COLOCAR UNA MUCHAcha por horas con familia americana o cubana F-2297.

SE DESEA COLOCAR UNA MUCHAcha española para criada de cuartos con buenas referencias. F-6195

DESEA COLOCARSE UNA MUCHAcha para limpiar por horas o todo el día, lo mismo duerme que no en la colocación. Informan Telf. F-6078

DESEA COLOCARSE UNA JOVEN española para criada de mano o cocinar y limpiar a corta familia. Tiene referencias. Telf I-6797

DESEA COLOCARSE POR DIAS, para cuartos y coser. Telf. X-2394

CRIADO FORMAL, TRABAJADOR, español con recomendaciones, de 10 años; entiende de limpieza de Oficina. FO-3464

SE DESEA COLOCAR UNA MUCHAcha española para criada de mano o para cocinar y limpiar. Telf F-2918

CON BUENAS RECOMENDACIONES se ofrece una muchacha para coser y hacer alguna limpieza; duerme fuera; Dirección Sitios 57 Tel. A-6177

CRIADO SE COLOCA PARA CASA particular; buenas referencias práctico en el comedor; limpieza y jardinería. 25 y 10 Vedado F-6411

DESEA COLOCARSE PARA SIRviente de comedor, portero u otros quehaceres;tiene referencias de familias bien relacionadas en esta capital. Telf. M-4213

SE DESEA COLOCAR UNA MUCHAcha de 15 años en casa de moralidad de mriada de mano o manejadora. informes Telf. M-4391

SE DESEA COLOCAR JOVEN ESpañola en casa de moralidad para criada de manos o cuartos; sabe coser un poco. Tiene referencias. Teléfono X-3231

SE DESEA COLOCAR PARA LIMpiar y cocinar una española de mediana edad. Telf F-4366

DESEA COLOCARSE UNA MUCHAcha española de criada de mano tiene buenas referencias. Milagros No. 160 Víbora I-7511.

SE OFRECEN

118 CRIADAS-CRIADOS

SE DESEA COLOCAR UNA JOVEN de color para criada de mano o de cuartos; lava y plancha ropa fina; tiene buenas referencias. Sueldo: 15 a $18. F-6242 preguntar por Lucía.

SE DESEA COLOCAR ESPAÑOLA DE mediana edada para habitaciones o comedor. Es persona seria y trabajadora. Tiene muy buenas recomendaciones. Informan Telf. F-6373.

SE DESEA COLOCAR UNA JOVEN española para criada de mano; sabe servir a la rusa; tiene referencias. Informan Telf. M-4369.

SE OFRECE ESPAÑOLA FINA PAra cuartos y costura; lo mismo para atender una señora, experta en el más fino servicio, recomendada, de distinguidas y conocidas familias. Teléfono A-9427.

DESEA COLOCARSE UNA JOVEN blanca de criada o de cocinera. En casa de moralidad y tiene buenas referencias. Telf. U-6129.

SE DESEA COLOCAR UNA JOVEN para criada de manos o para cocinar para un matrimonio solo, tiene referencias U-3653.

119 COCINERAS-COCINEROS

SE OFRECE UNA MAGNIFICA COcinera de color con magníficas referencias de la última casa En la misma se ofrece otra blanca con magníficas referencias. Salen a donde quiera o importa el interior, buena presencia. Informes F-2067.

SE OFRECE MUY BUENA Y LIMpia cocinera con referencias casas moralidad. Tiene sazón y sabe cumplir con sun obligaciones. Va donde la llamen F-3141

DESEA COLOCARSE UNA BUENA cocinera, sabe cocinar bien Va a los repartos. Tiene las referencias de la última casa que trabajó. Teléfono: M-3545.

SE DESEA COLOCAR UNA SRA. ESpañola para cocinar, limpiar a corta Familia o para cuartos o manejadora. Telf. A-0347.

SE DESEA COLOCAR UNA ESPAÑOla de cocinera; hace postres; cocina y limpia; es trabajadora; muy salucable; tiene buen carácter; cocina bien trabaja de todo; estuvo en buenas casas; tiene referencias Informan Telf. U-7084.

SE DESEA COLOCAR UNA JOVEN española lo mismo para cocinar que para limpieza, desea dormir fuera. Teléfono M-6636 y M-4772.

SE DESEA COLOCAR UNA SEÑORA española de 30 años de edad cocinera y repostera no es salcochacora, sabe toda clase de comidas; sabe hacer plaza económica; tiene inmejorables referencias; no se coloca menos de $20 Telf. M-3059.

OFRECESE BUENA COCINERA DEL país, cocina criolla y española. hace o no repostería, teniendo buenas referencias duerme fuera o colocación, siendo limpia y cumplidora. FO-1077.

SE COLOCA JOVEN COCINERA DE color; sabe de toda clase de comida criolla y española y dulces, hace plaza; no duerme en la colocación con buen sueldo. Telf. A-6775.

DESEA COLOCARSE UNA BUENA cocinera; tiene referencias y ayuda a la limpieza sabe trabajar duerme o no en la colocación, es muy limpia y formal M-3339.

SE DESEA COLOCAR UNA ESPAñola para cocinar y limpiar, sabe hacer dulces, es trabajadora y sabe cumplir con su obligación, duerme en la colocación. Tiene referencias y va a los repartos. Telf. U-5470.

SE DESEA COLOCAR UNA JOVEN española de cocinera; sabe de repostería, tiene referencias Teléfono: M-3436.

SE DESEA COLOCAR UNA ESPAñola para cocinar o limpiar a corta familia sabe cumplir con su obligación y tiene referencias Telf. A-4128

COCINERA ESPAÑOLA DESEA COlocarse en casa de moralidad o para el servicio de corta familia; sueldo: de 15 a 20 pesos. San Nicolás 408 teléfono A-7080

SE DESEA COLOCAR UN BUEN COcinero cubano que tiene referencias llame al teléfono U-1380

SE DESEA COLOCAR UNA ESPAñola de mediana edad para cocinar y limpiar para corta familia o para la limpieza solamente. Telf. U-6998

SE DESEA COLOCAR UNA ESPAÑOla para cocinar y limpiar para corta familia; tiene referencias. Teléfono M-7013.

PARA COCINAR Y LIMPIAR A MAtrimonio solo o corta familia se ofrece señora española tiene buenas referencias. Informan FO-9234 o en Real 13 Lisa.

120 MANEJADORAS

MANEJADORA INGLESA DE MUcha experiencia desea colocarse con matrimonio distinguido, prefiere recién nacido; excelente referencia Sueldo desde $20 U-6822. Fermacia.

DESEA COLOCARSE UNA MUCHAcha para manejadora o para ayudar a los quehaceres de la casa Rayo 361 entre Sitios y Maloja.

SE DESEA COLOCAR ESPAÑOLA para manejadora o para cuidar enfermos, con referencias F-6010.

SE OFRECE UNA JOVEN DE COlior para manejadora o criada de mano; también entiende algo de cocina. Llamad después de las ocho. Teléfono M-7458

DESEA COLOCARSE UNA MUCHAcha de 20 años para manejadora o criada de mano; tiene buenas referencias. Informes al Telf. M-4208.

121 CRIANDERAS

SRA. ESPAÑOLA DESEA ENCONtrar un niño para criar en su casa; es formal y aseada. M-4318. Josefa.

123 COSTURERAS y MODISTAS

DESEA COLOCARSE UNA SRA. DE color para coser y alguna otra cosa; sabe coser en vestidos de señora y niñas por figurín; tiene referencias. Teléfono M-9434.

MODISTA SE OFRECE UNA JOVEN mestiza para coser en casa particular o fuera; corta por figurín; da clases de corte sistema moderno. F1-7611

125 CHOFERES

DESEA COLOCARSE PARA CHAUffeur particular o comercio con más de quince años de experiencia con buenas referencias, honrado cumplidor de sus deberes y sin pretensiones. Informan Racenda Telf. A-8774.

SE DESEA COLOCAR CHOFER ESpañol de 35 años de edad 14 años manejando siempre particular, conoce mecánica y maneja toda clase automóviles con muy buenas referencias de familias conocidas. F-5887.

JOVEN DE COLOR DESEA COLOCAR se de chofer particular o para manejar camiones en casa de comercio. Tiene buenas referencias y es mecánico. Calle C 204 entre Línea y 11 habitación No. 8. Telf. F-3098.

SE OFRECE UN CHOFFER ESPAñol para casa particular, acostumbrado a trabajar con buenas familias; tiene referencias de casas que ha trabajado; Telf. F-3254

CHOFFER ESPAÑOL JOVEN DESEA colocarse particular o del comercio buenas referencias de familias conocidas. Telf FO-2750

CHOFER ESPAÑOL DESEA COLOcarse; tiene referencias donde trabajó. Telf. U-1918.

SE OFRECEN

129 OFICINISTAS

DESEA COLOCARSE UNA SRTA. que sabe inglés, taquigrafía, menanografía y escribe en máquina sin pretensiones. Concordia 172 altos.

JOVEN DE 18 AÑOS CON CONOCImiento de mecanografía desea empleo en oficina o casa comercial, no le preocupa tanto el sueldo como una orientación para el futuro. Referencias. Informes Telf. U-2376.

PROFESIONALES

1 ABOGADOS Y NOTARIOS

BUFETE ANDREU

Edificio Western Unión, Habana y Obispo, Telf. M-1505. Asuntos Ciciles y Criminales. Contencioso- Administrativo Mercantiles.

ADMINISTRACION DE BIENES

Garantías y Referencias las que pidan.

DIVORCIOS OCHO DIAS, PENSIOnes, jubilaciones y retiros de todas clases quince días al cobro. Dr. León Brunet, San Francisco No. 264 altos. Telf. U-2840 Habana.

2 PROCURADORES

ME HAGO CARGO DE DEMANDAS divorcios rápidos, matrimonio notarial, cartas de ciudadanía, pasaportes, declaratoria de herederos etc. Véame anticipo gastos. Bufete: Alberto Cuervo, Edificio Metropolitana 342. M-2808 O_Reilly y Aguacate.

3 DRES. EN MEDICINA

DR. ANTONIO PITA

Enfermedades Nerviosas y Endocrina (Exclusivamente)

Desequilibros vago-simpáticos y glandulares. Psicastenia. Neurastenia. Impotencia y Frigidez sexual y nerviosismo de los órganos en todas sus manifestaciones. Contando con un bien montado Instituto de diagnóstico y Fisioterapia. Consulta previamente concedida $10.00. Consultas de 1 a 3 p. m. $5.00. No visita ni da consultas por correo. San Lázaro 67, teléfono A-9292. Habana.

DR. J. GARCIA RIOS

De las Universidades de Barcelona y Habana. Ex-Cirujano Hospital Emergencias y Dependientes. Cirugía General. Sin operación: úlcera de estómago duodeno; apendicitis crónica y hemorroides, Impotencia, esterilidad aborto habitual. Consulta y reconocimiento $3.00. San Nicolás 614 de 2 a 4. Telf. M-1540

DR. ALFREDO COMAS

Especialista del Instituto del Cáncer. Enfermedades venéreas, sífilis; impotencia; afecciones de señoras; tumores del útero y pechos. Aplicaciones del Radium. Horas de 2 a 5. Telf. M-7728. San Nicolás número 260, entre Neptuno y Concordia, Habana.

DR. MESA RAMOS

PIEL, SIFILIS, VENEREO

Impotencia esterilidad, etc. Consultas y tratamientos 8 a 9 a. m. 5 a 7 p. m. Perseverancia 1b4, bajos, entre Animas y Virtudes.

DR. HERNANDEZ

SIFILIS.—VENEREO

Especialmente: Heredo-Lues, trastornos nerviosos, mentales de la sífilis. Impotencia, Asstenia, debilidad sexual (ambos sexos). Consultas 12 a 2. Morro 54. Telf. A-8006.

Dr. JOAQUIN PUJOL IZQUIERDO

De las facultades de Medicina de París y de la Habana. Enfermedades del Corazón. Electrocardiografía-ortodiagrafía. Consultas: Lunes, miércoles y viernes de 3 a 6. Calle 9 No. 301 esquina a I. Telf. F-7730. Vedado.

Dr. A. Barba Inclán

Huesos, articulaciones y músculos. Cirujano ortopédico de la Policía Nacional y ayudante del Prof. A. Inclán.

Diatermia, corrientes y masajes. Consultas diarias de 2 a 3 p. m. Precios módicos. Los viernes 5 turnos gratis para pobres. **San Lázaro No. 170 bajos. Habana.**

Dr. Alejandro Muxó

VIAS URINARIAS

Especialista de la clínica-hospital «Cuatro de Septiembre» y de la quinta «Covadonga» del Centro Asturiano. Cirugía génito urinaria. Enfermedades venéreas y trastornos sexuales. Consultas diarias de 4 a 7 p. m. Perseverancia 163 entre Animas y Virtudes. Telf. A-7001.

DR. MARINO RAMOS

Especialista del Hospital Mercedes

Medicina General. Enfermedades de la infancia. Niños retrasados. Consultas diarias 4 a 7 p. m. días festivos 10 a 12 m. Reina 212 M-2107.

VIAS URINARIAS EXCLUSIVAMENTE

Tratamiento rápido de las enfermedades de la uretra, próstata, vejiga, riñones, etc. Impotencia en todas sus formas. Generandi. Goeundi. Espermatorrea. Esterilidad. Poluciones Nocturnas éréteras. Resectoscopía de la Hipertrofia Prostática. Presentando este anuncio obtendrá una consulta y reconocimiento gratis. De 3 1/2 a 8 de la noche. Consulado 59, altos, entre Genios y Refugio.

DR. J. B. RUIZ

Ex-especialista del Centro Gallego de los hospitales de Filadelfia y New York. Especialista vías urinarias, venérea, sífilis y trastorno sexual. Uretrascopía y Cistoscopía. Consultas de 1 a 3. Trocadero 211 esquina a Crespo.

DR. HERNANDEZ

SIFILIS. —VENEREO

Especialmente: Heredo-Lues, trastornos nerviosos, mentales de la sífilis. Impotencia Astenia, debilidad sexual (ambos sexos). Consultas. 12 a 2. Morro 54. Telf. A-8006.

DRA. MARIA JULIA DE LARA

Médico cirujano. Clínica privada. Partos, ginecología y Ciruga Plástica. Calzada 710, entre Paseo y A. Telf. F-5008.

DR LUIS BERMUDEZ GARCIA ENFERMEDADES DE LA PIEL

Vías urinarias y nerviosas, Tratamiento de la Impotencia y Esterilidad, por métodos propios, tanto en el hombre como en la mujer, Electroterapia y Diatermia a domicilio.

Consultas: de 8 a 8 $5.00

Profilaxis Venéreas: a cualquier hora. **Escobar No. 518, entre Zanja y Salud. Teléfono U-1288**

DR. ROSAL

Sistema nervioso. Corazón. Medicina interna. Consulta diaria de 4 a 6. San Miguel 507, bajos, entre Gervasio y Escobar. Telf. U-2442

GABINETE UROLOGICO ALEMAN VIAS URINARIAS

Consultas gratis de 7 a. m. a 8 p. m. Tratamiento moderno de Vacunas Alemanas para curar la Gonorrea, en pocos días sin dolor. No importa que sean crónicas o mal curadas. Garantizamos por medios científicos la curación radical. Para consultas y curas reservadas llame al teléfono M-3606. Facilidades de pago. Impotencia, debilidad sexual, piel y sífilis. Jesús del Monte 135 bajos, frente a la Quinta de Dependientes. Habana.

PROFESIONALES

3 DRES. EN MEDICINA

GABINETE OBSTETRICO GINECO-LOGICO. DR. EVARISTO PEREZ RIVERO

Habana 712 entre Luz y Sol. Consultas diarias de 1 a 5 p. m. Enfermeras especializadas en tratamientos de enfermedades de señoras. Partos, trastornos del período, insuficiencia ovárica. Menopausia. Telf. A-8930.

Dra. Amparo Sobral de Ledón

Médico Cirujano.. Cirujano Dentista. Partos y Enfermedades de Señoras. Consultas diarias de 1 a 5 p.m. en San Rafael 776, altos, casi esquina a Oquendo. Teléfono U-5714. Habana.

POLICLINICA ITNERNACIONAL

Director Dr. David Cabarrocas, San Miguel 462, entre Lealtad y Escobar. Consultas de 11 a 1 y de 5 a 7 p. m. Gratis a los pobres con radioscopias, análisis, diatermia, rayos ultra-violetas, luz azúlina; inyecciones; medicinas; aplicación de aparatos de yeso; raspados; curas; operaciones. Tratamiento de tuberculosis con éxito desde la primera semana al desaparecer la fiebre. Turnos de $5.00 y hora fija. Telfs. U-2737; F-4045.

DR. A. LABRADOR

Especialidad enfermedades estómago intestinos. Flujos crónicos .Venéreos y Sífilis. Corazón, Riñones y Pulmones, inyecciones intravenosas. Se hace toda clase de análisis. Consulta gratis de 8 a 11. Pagas 1 a 3. **Angeles No. 7 entre Reina y Estrella A-0801**

DR. FRANCISCO J. DE VELASCO

Corazón, Pulmones; Estómago e Intestinos

DR. RUBEN DE VELASCO

Corazón; Pulmones; Enfermedades de los niños. Consulta de 1 a 3. días laborables. Horas especiales, previo aviso. Salud 208 moderno. Telf M-6068

DR. A. VENERO

Curación rápida enfermedades venéreas, impotencia sífilis. electricidad médica, diatermia, ozoterapia etc. Cuota semanal. Consultas: 10 a 12 y 4 a 6. San Miguel No 301 esq. a San Nicolás A-9780.

5 DENTISTAS

DR. JOSE MARIA GATELL

CIRUJANO DENTISTA

Especialista en extracciones sin dolor, puentes de oro y dentaduras postizas, arreglo de puentes y planchas en 6 horas, a los clientes del interior les termino en 24 horas, Facilidades de pago. Consultas de 8 a 8. Calle Habana 414 (bajos) entre Obispo y Obrapía.

6 COMADRONAS

ESTRELLA VIÑALS. COMADRONA de Asociación Cubana y Cooperativa Médica. Inyecciones a domicilio bajo asistencia a domicilio Carlos III 651 y Oquendo altos botica. Telf. U-5180

CONSUELO RUDA

Comadrona ex interna de la casa de Salud «La Balear». Muchos años de práctica. Consultas gratis. S. Lázaro 604 esquina Escobar, altos Teléfono U-5824.

COMPRAS

9 CASAS

COMPRO CASAS CHICAS MAMPOStería y madera en buen estado, en Buena Vista y Habana y sus repartos, al contado, directamente de sus dueños. San Lázaro 682 U-1802 esquina a Belascoaín, bajos.

COMPRO CASA EN LA VIBORA, Sierra, Almendares, Luyanó, etc. de $3.000 a $3.500. Pardini, Mercaderes 160 de 11 a 12. Telf. M-2567. No corredores.

10 SOLARES.

SI DESEA COMPRAR UN SOLAR barato en el reparto Santos Suárez. Vea estas gangas. Gran Avenida Mayía Rodríguez esquina a Carmen.

COMPRO SOLAR EN MENDOZA O parte alta de Sanos Suárez, próximo al tranvía. Sr Riveiro Apartado 1166,

12 ESTABLECIMIENTOS

MANUEL LLENIN

Compra y venta de bodegas, Cantinas; Cafés; Lecherías; Panaderías y toda clase de Establecimientos. Mi seriedad y honradez es bien conocida. San Lázaro 682 U-1802 esquina Belascoaín, bajos.

13 BOVEDAS Y PANTEONES

COMPRO BOVEDA CON OSARIO MOdesta. Pago al contado, no corredores. Telf. U-3195

14 AUTOMOVILES-ACCESORIOS

COMPRO CUÑA

Preferible cerrada. Pago contado. Obregón. Oficina de Obras. H y Quinta Vedado. En horas laborables.

VENTAS

CASAS

SANTOS SUAREZ. SIN EStrenar, hermosa residencia a la brisa, agua. Punto muy alto. Véala el día Mayía Rodríguez No. Carmen Tome ruta 15.

VENDE CHALET DOS PLANtas Línea entre J y K Vedado. Tel. F-3138

VIBORA, UNA CUADRA de 10 de Octubre hermosa casa recibidor, jardín; portal; sala; comedor; cuartos; gran cocina; cuarto servicio de criados. Dueño: Víbora Park I-3055 $5.000.

MENDARES: $4,300

casa moderna monolítica a jardín; portal; salaá tres baño intercalado en colores; cocina; patios garage; cuarto. Informa: R. Rodríguez, M-5543.

$5.200 REPARTO ALMENdares calle 11 Jardín, portal, sala, 3 habitaciones; baño intedor, cocina; garaye. Superficie metros. Alberto Cuervo, Metro-842 M-2808. O-Reilly y Agua-

RESIDENCIA EN $3.500, chenar, con todos los requisitos casa de $10.000. Madrid Marqués de la Torre y De-3904. Doy facilidades.

OS COMPRADORES. TENGO casas en venta. Gangas en tas, $18.000. Belascoaín es-por 24 con bodega. Renta 12 Cambio finca rústica por Precio $12.000. Vendo esta-os. Informes Galiano, 509

CASA HABANA CERCA BEsala, saleta; 5 cuartos; propia para tintorería; último precio: $3.800 sin informa su dueño Eusebio.

VENDO CASITA ACABADA monolítica, lo mejor de Compuesta de jardín; sa-comedor; cocina; baño B. entre 6 y 7, frente

PALMA, EN LO MAS ALcasa moderna: jardín; por-habitaciones; baño inter-medor; cocina; hall; servicio $9.950. Diego Pérez, Obispo

SUAREZ VENDO CASA fabricación de la., punto la y se convencerá no co-Más informes General Lee

NIDAD: $1,500 VENDO mampostería en Santa Ama-portal. sala, saleta, 2 al, baño, traspatio y so-de la casa. Llave para mo parque Santa Amalia 962, su dueño.

NIDAD: $1.500 VENDO CHAmpostería en «Santa Amalia» rtal; sala; saleta; 2 cuar-baño; traspatio y solar al casa. Llave para verla se-«Santa Amalia» Teléfono dueño.

NA CUADRA DE CALZADA casa antigua mampostería, rtal; sala; saleta; cinco os grandes; granja; propia stria y vivienda. Terreno 16 tros. Dueño: Estrada Palma Delgado, Santos Suárez.

DE COLUMBIA ENTRE y Santa Catalina, Buen vende en $9.000 una bonita estrenar estilo colonial de techos monolíticos con todo jardín, portal, sala, despa-tos; lujoso baño en colo-criados; garage; cocina, mder; traspatio. Informes

VEDADO

una magnífica residencia, por Purdy and Henderson, completo esquina de fraile, Costó $60.000 se vende en la mitad. FO-3752.

E PRECIOSA CASA FREN Playa. Calle 9 entre 5a y las. Jardín, portal, sala, rios; comedor, baño mo-ndisima terraza, traspatio

AN MIGUEL $9.000

Galiano y reconocer hi-$3.500. Medidas 7.10 metros por 24.50 metros de fondo. una casa apartamentos Telf.

$1,850 CASA MAMPOSTEría. Portal, sala dos habi-comedor al fondo, baño in-Pasaje Sur 119, entre Goss Santos Suárez. Verla de 3 a Cuervo. M-2808.

SE VENDEN 2 LUJOSAS de 3 y 4 habitaciones y de-dades en relación. Estilo Calles 22 y 3a. $9.500 y $14.000

AWTON $3.100 PORTAL, saleta, 3|4, comedor, 1|4 y cuartos, traspatio a una cua-Calzada, jardín, portal, sa-comedor, gabinete, 3|4, comedor, moderna A-6951 I-3456.

$5.500.00 SIN ESTRENAR casa quinta en Loma del patio y pintoresco, cerca Maristas, Instituto Víbora, compuesta: gran jardín para garage, portal, sala, cuartos; baño intercalado closets; cocina; cuarto y cuartos y patio. Véala a todas Juan Bruno Zayas en-Alegre y Carmen A-8382.

E VENDO SIN ESTRENAR casa de esquina; planta ba-bien orientados; recibi-room; comedor; bar; bi-servicio auxiliar; cocina; 4 habitaciones con sus baño en colores; limen-closet, 2 habitaciones para ser-closets y baño completo. Construcción sólida y Véase a todas horas. 22 y $14.000.

DE EN OQUENDO UNA CAplantas moderna: sala; co-habitaciones; cocina y dueño: Telf. M-2564.

DE O SE CAMBIA POR SOcasa nueva en la pla-sala; comedor; cocina; cuarto criados; garage; te-baños; portal corrido; pisos gran patio; $3,500. Informa F-5835.

SE VENDE

entre Santa Emilia y propia para residir y renta. independientes, tres habi-cada uno Fabricación de trato directo. Informes Pre-Zayas 251. Depto. 403. Telé-

rtunidad sin igual
URAS DE MIRAMAR

gran residencia estilo con una superficie de 1.500 compuesta de jardín, todo al-portales, 3 terrazas, gran comedor, gabinete, hall, cinco baños de lujo, cocina y garage para 2 máquinas y cuartos de criados, costó $60.000 se regala en $30.000. Infor-Quintana e Hijo, Chacón 203, M-8182.

CASAS

MIRAMAR. SE VENDE PRECIOSA casa acabada de construir con los mejores detalles de confort interior y belleza exterior. Portal; sala; recibidor; comedor; todos de generosas proporciones; tres habitaciones con closets y otros espacios utilizables. Baño de color; cocina; pantry; garage y dos habitaciones con su baño para la servidumbre. Lavadero y despensa. $9.500. 22 entre 1a. y 3a. No deje de verla.

SE VENDE: MARQUES GONZALEZ No. 863 entre Figuras y Benjumeda preciosa casa construcción de primera de gran lujo: Sala; saleta corrida: cuatro cuartos; baño intercalado; servicio de criados; cocina para gas y carbón; calentador etc. $6.600.00; 130 metros cuadrados de superficie. Informa su propietario Agustín Alvarez Jr. Aguiar No. 305 Telf. A-7830. Puede ver la casa de 7 a 11 a. m. y de 1 y media a 5 p.m.

VENDO CASA $3,600 PROXIMA ESquina. Tejas 6 por 24 metros. Sala, saleta, tres cuartos, cocina, baño, patio. Todo espacioso. Otra dos plantas monolítica, $5,600. Telf. M-7720.

VENDO EN $5.000

Chalet de una planta con jardín, portal, sala, hall, comedor; 3 habitaciones; lujoso baño; pantry, cocina cuarto y servicio de criados. Figueroa entre Vista Alegre y Carmen.

SE VENDE PRECIOSA CASA DE San Lázaro No. 76 entre Vista Alegre y Carmen, a una cuadra de la Calzada de la Víbora, de construcción de primera de gran lujo. Compuesta de portal; sala; saleta corrida;; cuatro cuartos; saleta de comedor al fondo; cocina; servicio de criados; baño intercalado de gran lujo: $6.500. Informa su propietario: Agustín Alvarez Jr. Aguiar 305. Telf. A-7830. Pueden ver la casa de 8 a 11 a. m. y de 1 a 5 y media p.m.

LUJOSA RESIDENCIA

En $3.500 con facilidades, vendo preciosa casa estilo Colonial, por estrenar, con todo el lujo de una residencia de $10.000. No es reclame. Véala en Madrid 58, Jesús del Monte. Dueño: M-8804.

FONOLLLAR Y CIA. FABRICAMOS y reformas grandes y pequeñas; precios económicos; pidan precios de casas baratas y fabricación chic; tomamos parte precio, solares, urbanas y rústicas; casas $2.500 y $3.000, 2 y 3 cuartos y demás comodidades Telf. FO-2856.

SE VENDE: EN LA CALLE ARELLAno entre Bellavista y Luz acabada de construir, completamente amueblada. Es algo de gusto, venga a verla. Telf. X-1143.

AMPLIACION ALMENDARES. PREcioso chalet nuevo, pegado Línea Playa; acera brisa, sólida cimentación 4 cuartos; garage lujoso baño, demás comodidades $5.500. Dejo hipoteca $1.200. Fernández M-1506, I-6205.

AMPLIACION ALMENDARES AVE. 1a. y 9, frente al tranvía, vendo 6 casas acabadas de fabricar, distintos tipos, con garage, de 3 a 4 habitaciones; además la de criados; algunas alquiladas, buena renta. Facilidades. Vázquez I-6850.

$11.000 PALACETE AMPLIACION AL mendares, regio chalet compuesto de jardín; portal; vestíbulo; sala; comedor; pantry; cocina; dos grandes cuartos; tres terrazas; espacioso y lujosísimo baño; garage; dos cuartos criados, frente al Parque Ampliación Almendares, terreno mide 12x47 varas. Informes: Nadal Belga, Telf. A-9173.

$9.200 CHALET ALTURAS ALMENdares, jardín; portal; sala; comedor; cuatro cuartos; baño completo; garage; cuarto y servicio criados, recientemente fabricado. Informes: Nadal Belga Telf. A-9173 San Lázaro 553.

VEDADO. VENDO RESIDENCIA JARdin, portal, sala; recibidor; biblioteca comedor; zócalos caoba; patio sevillano; pantry; cocina; dos cuartos criados; 5 cuartos familia; dos baños completos; garage; sólo dos años fabricada, situada calle de letra $25.000. Nadal Belga A-9173.

$6.500 NICANOR DEL CAMPO VENdo chalet con sala; comedor; toilet en los baños; tres cuartos con lujoso baño alto; cuarto criados y garage, frente al Omnibus próximo tranvías Nadal Belga A-9173.

VENDO $6.500 CASA DE DOS PLANtas independientes; techos monolíticos, bajos, portal; sala; cuatro cuartos; patio y traspatio; altos; terraza; sala; saleta; comedor; lujoso baño. A. Guerra A-6210.

GANGA

Para liquidación de herencia, véndese casa en Jesús del Monte, azotea y sólida construcción a $10.50 metro. Informan: Cuba 202 entresuelos Martín.

VENDO SIN ESTRENAR ENAMORAdos y Paz, Santos Suárez, casa monolítica marcos caoba; portal; sala; comedor; 2 cuartos; baño colores; cocina y hall; informan en la misma en cualquier día y hora.

GANGA; VENDO AMPLIA CASA 3 cuartos; sala y comedor; patio todo cementado. Y cantero con árboles frutales; vendo baratísima. Reparto Redención, Maceo Nro. 916 entre General Gómez y Lindero, a todas horas.

VENTA DE CASA

EN LO MEJOR DEL REPARTO LA Sierra, acera sombra, vendo un chalet con seis habitaciones y dos baños Claudio de los Reyes, de 4 a 5. Telf. A-7725

VENDO CASA $1.400, PORTAL SAsala, dos habitaciones, comedor; cocina; servicios; hall; toda nueva y 7 por 37 varas; patio; traspatio tres cuadras Calzada Víbora. San Lázaro 682 U-1802 esquina Belascoaín.

CASA BARATA SE VENDE EN ZONA comercial e industrial, cerca de Muralla, facilidades. Sol No. 470 librería de 2 a 5 tarde.

SE VENDE CASA MODERNA CERRO Daoiz 2-A tntre Infanta y Churruca, sala; comedor; dos cuartos; baño; cocina, 2,200 pesos. Informes: Teloéfono F-2529 de 8 a 12 y 7 a 10.

SANTOS SUAREZ, MAGNIFICA Y lujosa casa acera brisa, veinte metros tranvía, guaguas. Jardín, portal, sala, saleta, tres cuartos, baño intercalado, comedor alfondo. Servicios criados, traspatio, $5,400. Montalvo, I-4104. Luis Estévez 558, Santos Suárez.

VIFORA, JUNTO A ESTRADA PALma y Calzada, Z2,850, portal, sala, tres habitaciones, baño completo, comedor al fondo patio y traspatio de cielo raso, a la brisa. Es ganga, Moreno, M-7167.

LA SIERRA, JARDIN, PORTAL, GArage tres cuartos, baño lujoso, comedor al fondo, gran traspatio, mide 12 por 47, de citarón y monolítica, $5,300, buena comunicación. Moreno, M-7167.

VEI DO MODERNA CASA EN SANtos Suárez, su terreno 12 x 47.5 fabricación. Jardín, portal, sala, hall, tres cuartos, baño, comedor, cocina, cuarto criados, entrada auto, terraza al fondo y gran traspatio, $4,500. Informes: Belascoaín 1,157.

OTRA PROXIMA A LA CALZADA de Concha, linda y amplia casa. Sala, saleta, tres cuartos, comedor, baño, cocina y patio, en $3,500. Informes: Vallongo. Belascoan 1,157.

SE VENDEN DOS CHALETS DE una planta acabados fabricar; construcción primera; paredes citarón, placa monolítica; marcos caoba, carpintería cedro. Jardín; portal; sala; comedor; 3 cuartos; baño intercalado; pantry; cocina; cuarto criado y servicios; garage; patio y traspatio. Una con biblioteca en alto. También se venden solares con facilidades de pagos si se fabrican Trato directo con compradores. No se pagan corretajes ni sobre precios. Avenida Central, Reparto Kohly. Manzana de Gómez 264.

CASAS

INVERSIONES RAPIDAS

Solares de todas las medidas. Casas de todos precios. Solvencia moray y económica. Véame o llámeme sin compromiso de ninguna clase para usted. Vendo y compro casas y solares. Dinero en hipoteca en La Habana y repartos. Mucha reserva, prontitud y honradez en las operaciones. Victoriano Alvarez. FO-3786. 14 y D. Reparto Almendares.

GABRIEL PRATS Y COMPAÑIA. — Constructores: Por poco dinero fabricamos su casa; también hacemos reecificaciones a muy bajo costo; fabricación moderna. Casas desde $1.500 pesos. Garantía absoluta. 8a Nro. 305 Lawton. Telf. X-2431.

VIRTUDES DE BELASCOAIN A GAliano vendo una casa de una planta 8x16.20 metros arrimos y agua redimida para 4 plantas, precio: $7.000. Fariñas teléfono A-6625

GANGA

Vendo Casa-Quinta, estilo rústico, sin estrenar, en Loma del Mazo, construcción primera, carpintería de caoba calle asfaltada; cerca Colegios: Maristas; Salesianos; Instituto Víbora; compuesta: jardín con terreno para garage, portal, sala; comedor; tres cuartos; baño intercalado en colores, closets, cocina; cuarto y servicio criados y patio. Véala: Avenida Juan Bruno Zayas, entre Vista Alegre y Carmen A-8382. Precio $5.500.00.

VENDO CASA EN MONTE

Pegado a Angeles 3 plantas $35.000 10x40 y otra pegada a Monte 3 plantas 10x17 renta $140 $18.000 una esquina en ¡$6.500. Véame hoy Galiano 509, Benjamín García.

VENDO 14 CASITAS

Completas en $9.000 renta 150 pesos. Vendo esquina con bodega 7 1|2 por 24 pegada a Reina, renta 50 pesos en un recibo. Precio ganga $6.100 Vendo casa 3 plantas $9.000 renta $85. Carlos III Informes Galiano 509, García.

SANTOS SUAREZ: JARDIN, PORtal, sala, saleta; 3|4; baño intercalado; comedor fondo; servicios criados $5.400. Estrada Palma. Jardín, portal, sala; 3|4; hall; baño intercalado; comedor fondo; servicios $3.900. Víbora; Sala; saleta; 3|4; baño intercalado; comedor fondo servicio $3.700. Montalvo I-4104. Luis Estévez 558, Santos Suárez.

SANTOS SUAREZ

Santa Irene a una cuadra de la Calzada de Jesús del Monte, monolítica, preparada para altos, sala, saleta, columnas escayola centro, 4 habitaciones; baño intercalado; comedor; cocina; patio; traspatio y lavadero. José B. Fernández, Obrapía 308, M-7430 y M-1506.

SOLARES

GANGA: EN LA CALLE D-STRAMpes entre O-Farrill y Av. Acosta; se vende un solar a $1.80 vara; mide 13x52. Informan Infanta y Ayestarán Tienda Telf. U-6784

¡SOLARES BARATOS!

Tengo varios solares Lawton, Santos Suárez, Chple y Víbora, los doy casi regalados y tomo automóvil en parte de pago, ¡Doy facilidades; ¡Vea estas gangas! Goicuría 14 entre General Lee y Lacret I-3706.

VEDADO CALLE 21 CERCA 28 SOMbra 14.20x34.20 esquina $6.00 vara. Solís. Compostela 314 M-2751.

VEDADO CALLE 19, CERCA 18, MIde 17x32 con 544 metros en $5.500. A. Solís, Compostela 314 M-2751.

ALTURAS COLUMBIA, FRENTE COlegio Belén, doble línea, 27.65x22.29 esquina $3.25 vara. A. Solís. Compostela 314 M-2751.

ALTURAS COLUMBIA. CALLE 6 EN tre Calzada y línea Marianao, 15,33 por 31.30 con 479.83 varas en $1.700. A. Solís. Compostela 314. M-2751

POR $325.00 PARCELA EN LAWTON calle 16 entre A p B, brisa, 8x24 varas, ómnibus y tranvías por el frente calle asfaltada. Por $400.00 contado y $400.00 a plazos, parcela en la Habana. Clavel entre Infanta y Pajarito, mide 100 varas. Dueño F-4232.

SE VENDE UN SOLAR DE 10 POR 47.17 varas en 3a entre 16 y 18. reparto Almendares. Omnibus por el frente y tranvías a una cuadra. Informan Aguiar 111 teléfono M-3162

REPARTO ALMENDARES, CALLE O-Farrill, cerca Lanuza, casita moderna, una planta; portal; sala; 2 habitaciones; comedor; cocina; baño, patio lavadero $1.600. A. Solís. Compostela 314. M-2751.

SANTOS SUAREZ, SAN BERNARDIno, parte alta; esquina, una planta; cielo raso, sala; comedor; 3 habitaciones; baño completo; cuarto criados y garafe $3.500. A. Solís. Compostela 314: M-2751.

CALLE MISION, CERCA FLORIDA, 6.20x42 61 con 268 metros, sala; saleta; 7 habitaciones; 2 baños; lavadero; cocinas etc. $3.500. A. Solís; Compostela 314. M-2751.

BUENA VISTA

Vendo parcelita cerca de ómnibus-tranvías en Buena Vista, calle asfaltada en $275. Otra inmeciata calole 8 cerca ómnibus. Miden 6x22.50 metros. Informa:: R. Rodríguez, teléfono M-6543

SANTOS SUAREZ

Vendo parcela 10x26 en $850, frente al ómnibus; otra 10x23.86 varas, en $750. También frente al tranvía, 10x42 en $2.300. Informa:: R. Rodríguez. Teléfono M-6543

MIRAMAR

Magnífica parcela, mide 17,68x30, a la entrada del Reparto. Precio: $4 50 vara. Informa:: R. Rodríguez teléfono M-6543

VEDADO, 27x30, SOMBRA

Calle 21 cerca de la calle 12 solar de sombra, mide 27x30 con alcantarillado y gas, propia para lote de casas o residencia amplia, también para edificio, a menos de $16.00 metro. José B. Fernández, Obrapía 308, teléfonos M-7430 y M-1506

CALLE 23, ESQUINA

Calle 23 esquina con 50 metros de sombra y cerca de la calle 6 se vende toda la esquina o parte a menos de $25.00 el metro. José B. Fernández; Obrapía 308. M-7430 y M-1506.

CALLE 23 A $16.00

Calle 23 de la calle 12 a la calle Paseo. Solares completos de 13.66 por 50, a $16.00. José B. Fernández, Obrapía 308 M-7430 y M-1506

VENDO SOLAR EN LOS PINOS, LO mejor en Ave. Oeste al lado de la Estación, Manzana 42 solar 3 por ausentarme, precio razonable. Informes: Alvarado Belascoaín 306 altos. U-1832

VENDO UN SOLAR DE ESQUINA San Mariano y D-Strampes, frente al parque, mide 19x26 varas, es ideal; precio: $1,700; es una ganga; Fariñas; teléfono A-6625

VEDADO. —CALLE C PEGADO 2 29, vendo 1 o 2 solares llanos, que miden 14.50x50 metros cada uno, a 6 pesos vara; urge la venta; es una ganga. Fariñas. Telf. A-6625

REPARTO ALTURAS DE ALMENDARES

Vendo varios solares de centro y esquina, en las mejores Ave. de éste; hay dos parcelas de 17x20. Alturas de Miramar, próxima a la Calzada de Columnia, dos parcelas de 18x25 precios de ocasión. Fernández Hermo, Obispo número 307 teléfonos: M-1157 y FO-1197.

SOLARES

VEDADO. — CALLE 26 ESQUINA A 25 a 40 metros de 23, al lado del Dr. García Navarro vendo un solar de mil varas, a 7 pesos. Fariñas, teléfono A-6625

SE VENDE

Solar en Sitios y Plasencia, 1,123 metros cuadrados, a $6.00 metro. Inorman

THE NATIONAL CITY BANK OF NEW YORK

NO COMPRE SIN VERME

Vendo con facilidades de pago mi establecimiento «Productos del País» Gran clientela de contado. Informan José Grande, Avenida 4a. y Calle 6. Buenavista.

MIRAMAR PARCELA $2.130

Se vende una parcela de terreno de 17 varas de frente por 30 varas de fondo alrededor de 500 varas, a la entrada del Reparto. Informes Olózaga, Calle 8 esq. 3a. Ave. Rep. Miramar FO-3752.

AMPLIACION DE ALMENDARES, en la gran calle 12, vendo solar completo de 12x47 varas, rodeado de magníficas casas y calle asfaltada. Precio a $3.25, sin corretaje, Su dueño FO-2188.

PARA INDUSTRIA, VENDO LOTE de 54x40 vara sen la calzada de Puentes Grandes, pegada a la papelera y frente a la Calzada Real, tambien lo segrego. Precio $3.50 vara. Su dueño FO-2188.

SE VENDEN 5 SOLARES A $2.00 LA vara en la calle 5a Ave. y calle 4 Buena Vista. Informan Telf. U-1427

REPARTO MIRAMAR, CALLE 8 de 4a. Ave. a 9a. Ave. vendo parcela de 18.87x30 igual a 490 varas, Precio de ganga $3.250.00. Informan Quintana e Hijo, Chacón 203, M-8182.

VEDADO, CALLE PASEO ACERA de la brisa vendo solar de esquina con una superficie de 1.600 metros. Precio a $11.00 metro. Donde vale a $30.00. Urge venta antes del día 20. Informan Quintana e Hijo, Chacón 203, M-8182.

VEDADO, CALLE 8 PORXIMO A Línea, acera de la brisa vendo solar de 13.66x50. Precio $5.250.00. Informan Quintana e Hijo, Chacón 203. M-8182.

VEDADO. $1.500 PARCELA CALLE 20 cerca 23 mide 12x26 varas, esquina calle 19 mide 19x28 varas, ganga en $2.900. Jorge González, Aguiar 206 M-7785.

VENDO SOLARES EN CACERIO del Luyanó a menos de un peso metro. Informa José García Calzada de Güines y Mayor, Bodega o sejor Bruna, Habana 505

VENDO SOLAR EN LA GRAN CAlle 12 Ampliación Almendares rodeado de hermosas residencias entre las Avenidas 9 y 10, mide 12.96x52.47 a $2.70 varas. A. Guerra A-6210.

VENDO SOLAR VARADERO MANzano letra O Playa Norte de 32x32 metros. Precio: $8.000. Informes Telf. U-3195

GANGA. EN LA CALLE D-STRAMpes entre O-Farrill y Av. Acosta, se vende un solar a $1.80 vara, mide 13 por 52. Informes Padrón, Infanta y Ayestarán, Tienda Telf. U-6784

GANGA EN LO MEJOR DE MIRAmar calle 8 casi esq. a 5a. Ave. 900 metros una cuadra del reloj. Informan M-5209. Quesada.

VENDO UN SOLAR EN LO MEJOR de Santos Suárez en avenida y brisa 6x30 metros, $800; otro de 20x50, muy llano, $3.50 metro; gran solar en el barrio del Pilar, muy cerca de la Esquina de Tejas, 400 varas, 2.500 pesos. Flores 324, casi esquina a Enamorados. J. Teseiro.

SE VENDEN SOLARES REPARTO Kohly, Alturas primer Reparto Salida Puente Almendares, el de más porvenir por ser el más próximo al Vedado por lo saludable, por su gran altura y fresco, por su panorama no igualado en ningún Reparto, por su hermosa vista al Dio Almendares. Solares chicos en el Vedado, alle 32 entre 25 y 27, próximo a 23 Se dan facilidades pagos si es para fabricar. Trato directo con compradores. No se pagan corretajes ni sobreprecios. Manzana Gómez Nro. 264.

VEDADO CALLE PASEO, VENDO solar de esquina fraile con una medida de 27x36. Precio de oportunidad J. P. Quintana e Hijo. Chacón 203. M-8182.

ALTURAS DE ALMENDARES. VENdo mi solar: 600 varas 14.50 de frente. Informes F-6489.

VEDADO CALLE 3a. VENDO SOlar de centro con una medida de 122x40. Precio a $8.50 vara. J. P. Quintana e Hijo, Cahcón 203. Teléfono M-8182.

PARA INDUSTRIA VENDO LOTES de terreno en Luyanó y Marianao a precios irrisorios. J. P. Quintana e Hijo. Chacón No. 203 M-8182.

AV. COLUMBIA BUEN RETIRO Vendo solar de 18x40 dando frente a 2 calles. Precio de ganga. Dueño FO-2188.

LO MEJOR DE LA SIERRA, ACERA de la sombra. Vendo dos solares 24 por 46.75. Unicos por fabricar, 10 entre A. y B. Informes: U-2392.

MARIANAO, SAMA Y SAN CELEStino, parcela 9 x 30 a $3.00 vara. San Celestino casi esquina Samá, $2.80 vara. Notaría Chils. FO-7094

A 20 CENTAVOS VARA CUADRAda, 5.016. Lo mejor Los Pinos, Calzada Aldabó, agua, teléfono, correos; ómnibus, tranvía Llanes, Sitios 48. M-2632 Plazos.

SE VENDEN TRES SOLARES DE 10 por 31.60 cada uno, juntos o separados en la calle de Rodríguez casi esquina Rosa Enríquez, Luyanó y un solar de 6x25 en la calle de Colina en J. del Monte. Trato directo con el dueño. F-2755.

CORONELA-BARANDILLA

Vendo hermoso lote de catorse mil metros que forma esquina de fraile, terreno plano, en cincuenta centavos metro.

RAMON

Telf. M-6543

VENDO TODO O LA MITAD DEL TErreno situado en Gonzalo y Alberto reparto Santa Amalia. Hay 625 varas. a $1.00 vara. Unico precio. Informes M-8815

VEDADO CALLE 17

Vendo solar de esquina a $7.00 metro mide 22.66x50. Informa el propietario, Aguila No. 206 Altos.

SOLARES

ALMENDARES, SIERRA, ALTURAS MIRAMAR.

SOLARES

De todas las medidas y precios al alcance de todas las fortunas. Buenas calles y las mejores vías de comunicación: 12 por 22; 22 por 21, esquina 10 por 45; 32 por 45, esquina: 22x23 esquina. Fábrique su casa a gusto. Informes personalmente al comprador.

VICTORIANO ALVAREZ
14 esquina a D. Almendares
FO-3786

REPARTO SANTOS SUAREZ

A una cuadra de Juan Delgado vendo esquina de 22.66x23 fraile, precio $1.900. Luis Estévez vendo dos solares de centro 556 varas a dos pesos vara. Concejal Veiga próximo a Estrada Palma, mide 20x50 igual a 1.000 metros $2.700 a una cuadra de la Calzada vendo lote de esquina 1.600 varas a $1.80 vara. Fernández Hermo Obispo 307, teléfonos M-1157 y FO-1197.

GANGA. LA MEJOR ESQUINA CALzada de Columbia y Avenida Truffín, mide 23.85x22. Precio: $2.250. Solar centro, sombra, frente Parque, 12x40 $3.50 vara. Otro Frente Calzada, frente que desee por 47.85 fondo $4 vara. Esta es la meseta, la mejor manzana, 210 pies sobre el nivel del mar. Frente Embajada Americana, rodeado de excelentes residencias, lo más saludable, alto y pintorescso para vivir. Marrero, Aguiar 117. Telf. M-7774.

SI DESEA COMPRAR UN SOLAR barato en el reparto Santos Suárez. Vea estas gangas. Gran Avenida Mayía Rodríguez esquina a Carmen.

ESQUINA 20.60x40 VARAS O LA MEdida de fondo que le convenga a $3.00 vara. Otra esquina 22.77x20.60 varas a $2.70 vara, 22.73x30.63 $2.60. En Avenida de Acosta, esquina Juan Delgado 11x32 varas $1.400

OPORTUNIDAD VENDO SOLAR AVE nida Paz cerca tranvía, ómnibus Calzada Columbia. 13 por 47 total 520 varas $2.700. Sierra calle B frente tranvía cerca calle 14, solar 10x47 varas $2.200. Campanería, Aguiar 206, M-7785.

VENDO PARCELA ESQUINA ALTUras Almendares, 656 varas a $5.00. Miramar 20x30 varas en $2.600 esquina y solar completo a la brisa próximo al reloj en $4.25, parcela en 12 entre 5 y 3 mide 17.68x29.48 en $2.450, otras más. Nacal Belga Telf. A-9173.

VENDO $2 METRO SOLAR 318 MEtros, Rvenida Acosta entre Octava y Santa Catalina, una cuadra Parque Porfenir. Véalo es un ragola. Edificio Metropolitana 342 M-2808.

FINCAS RUSTICAS

EN ORIENTE VENDO 1950 CABALLErías tierra buena, bien cercada, tres ríos candalosos, 14 millas pies cedro caoba. 7 millones otras maderas, titulación antigua, tiene 1.000 caballerías planas, posee dos puertos con 40 pies calado. Precio a $50.00 caballería, oigo ofertas justas. trato con interesado. J. de M. Acevedo A-7405.

DOS CABALLERIAS FRENTE CArretera Central, próximo Bauta, $10.000. Tierras coloradas de inmejorable cultivo. Regadío turbina día y noche. Palmares, arboleda, casas, Benítez, Consulado 159 (altos) 12 a 4.

VENDO, CAMBIO FINCA 6 CABAllerías por casa en la Habana. Vendo otra finca 1 1|2 caballería cerca de la capital toda clase de árboles frutales $5.800. Silva, Prado 65 primero de 1 a 4.

VENDE RINCON, MEDIA CABALLEría terreno primera, casa tabla y guano, pisos cemento, baño completo, agua corriente, pozo fértil equipado, regia arboleda frutales, 28 kls. Habana frente carretera y apeadero ferrocarril. ¡Ganga! $1.700. A. Solís, Compostela 314 M-2751.

Vendo finca 6 Caballerías

5.500 palmas caimito en $10.000. Se cambia por casa; tiene 3 bateyes y en carretera pegada al Instituto Cívico-Militar. Véame hoy Galiano 509. Teléfono M-4461 García.

SE VENDE FINCA DIEZ CABALLErías Término Santo Domingo, Santa Clara Buen terreno, magnífica aguada, río inagotable. Informan; Bufete Doctor Suárez Fleites. Aguacate 55. Habana. M2433.

SE VENDE EN $12.000 FINCA DE 29.1|22 caballerías con frente al comino real de San Diego de los Baños, provincia de Pinar del Río, entre el pueblo de Paso Real y la carretera central. Tierra colorada y buena. Informa: Robert E. Hollingsworth, Manzana de Gómez 427-28. Habana.

FINCA 2 CABALLERIAS TIERRA de primera colorada, árboles frutales, gran pozo,agua fina; toda cercada de Punta Brava a Santa Fe, es una ganga. Fariñas. Telf. A-6625.

CARRETERA CENTRAL PEGADO A Guanajay vendo una finca de una caballería; tierra de 1a; árboles frutales; cercada, una casita gran pozo fértil. Precio: $3.500. Fariñas Telf. A-6625

VENDO 1|4 CABALLERIA, VEINTE minutos Habana, casas; pozo; frutales; palmar: $1.500. Inmediato a carretera Alquízar; ocho caballerías, casas; pozos; frutales 1200 palmas; $4.000. Cano, Obrapía 360.

VENDO FRENTE CARRETERA ALLgre finquita, fabricada, arboleda, plátanal; pozo; precio: $1,600. Otra fabricada, frente carretera; arboleda; pozo; precio: $1.400. Informa: Juan Miguel Fernández, Vereda Nueva.

VENDO MAGNIFICA FINCA TABAcalera en San Antonio de los Baños con frente a la Carretera de Vivancos. Tiene espléndido chalet de mampostería, frutales, etc. Informa doctor Ibáñez M-1518.

RUSTICAS PARA LIQUIDAR HERENCIA

Vendo finca de cuatro y media caballerías, buena casa, pozo fértil, arboleda frutal; palmares y río; totalmente cercada en carretera, 20 kilómetros de la Habana, renta $60.00 mensuales; precio $6.500.00 Otra San Francisco de Paula, dista de la carretera un kilómetros, tiene una cabida de 2 y media caballería, muy buena arboleda y palmares; pozo fértil, muy buena arboleda. y palmares; pozo fértil; dos casas; precio $4.500. Otra en el mismo San Francisco de Paula; dos caballerías; buena arboleda; pozo fértil $5.000.00. Fernández Hermo. Obispo No. 307 Telfs: M-1157 y FO-1197.

CAMAGUEY

Vendo finca 160 caballerías atravesada Carretera Central, Ferrocarril Cuba. Batey como con 25 casas frente paradero. Bien cercada, mucha empastada, ríos fértiles; Cerca Florida Precio $600.00 caballería. Informes directos M. de J. Acevedo A-7405.

ESTABLECIMIENTOS

VENDO VERDADERA VIDRIERA tabacos; quincalla, situada en un lujoso bar y restaurant; $1.500; un café lechería en $750; una fonda en $150. Teniente Rey y Villegas, vidriera café Alfredo.

POR NO PODERLO ATENDER, SE vende café preparado para Fuente de Soda; punto céntrico. Buen contrato, poco alquiler muy bien montado, $450. Informa G Palomo San Lázaro 619 altos de 2 a 4.

ESTABLECIMIENTOS

CANTINA DE REFRESCOS Y CAFE moderna con mesas y asientos; buena clientela en $900.00, puede verse a todas horas Villegas 119. El Tabú.

SE VENDE UNA VIDRIERA DE TAbacos y cigarros con quincalla. Informan en Sitios 104 esquina San Nicolás.

SE VENDE UNA BODEGA SOLA EN esquina con cantina y mucha marchantería. Informan A. Rodríguez Calzada de Palatino No. 41 Cerro.

VENDO MAGNIFICA BODEGA SEmi bar muelles de la Munson Line propia para 2 socios $2.500; otra barrio Jesús María Sola en esquina, mitad de precio $1.300 alquiler $10 otra Calzada Monte, cantinera $1.800. Café Lechería, una cuadra Capitolio $800. Carballo café La Diana, Reina y Aguilar 1 a 6 p. m.

EMBARGO, VENDO MI GASA

Huéspedes el mejor punto Habana. 30 habitaciones modernas todas con su agua corriente; todas bien amueblas pronto directo comprador. Informandas. La doy barata, venga a verme Monte y Zulueta Café Internacional. Pérez 1 5.

BODEGA EN CALZADA $3.500

Sala esquina mucha mercancía buena refrigeración, facilidades pago. Informes Alvarez. Amistad y Dragones café.

BAR Y RESTAURANT $9.000

La mejor esquina de la Habana. Ven de $100.00 diarios. Vea a Alvarez. Amistad y Dragones café.

PANADERIA FENOMENAL

En este giro lo mejor; tiene víveres y cantina; no olvide que Alvarez tiene los mejores negocios de Cuba. Informes en Dragones y Amistad, Café Angel Alvarez.

VENDO GRAN BODEGA $2,600

Venta diaria $50, sola en esquina en la Habana por embarcar pronto. Informes su dueño Galiano 509. García.

¿BUSCA NEGOCIOS? ¡TENGO LOS MEJORES! BENJAMIN GARCIA M-4461 VENDO, CAMBIO

Y compro negocios, una barra café: $2,500. Una casa, 2 plantas: $6,500, renta $100. Una esquina 8 casas: $9,000. Vendo lechería: $800.00. Vendo hospedaje, hotel. Vendo tintorería: $2,000. Vendo grandes naves para industrias. Tengo toda clase de negocios. Vendo casa Calzada y una esquina: $9,000. Vendo esquina con comercio, 2 plantas, renta $80.00, en $7,000. Vendo casas Infanta, 3 plantas: $9,000 gan. Vendo 15 casas, rentan $220.00, $17,000. Vendo edificio de 4 casas: $5,500, renta $80.00. Vendo casa 3 plantas, 11 por 14: $10,000, pegada a Monte. Otra, San Lázaro, 2 plantas 11 por 24, $15.000 Informes: Galiano 509, García. Telf. M-4461.

VENDO VIDRIERA TABACOS, CIgarros, quincalla y café, buen negocio para quien pueda atenderlo, sirve para todo, tiene casa familia, alquiler muy barato; no hay pretensiones; mucho ráfico. Informes de 10 a 12 Telf. A-0674.

PUESTO DE AVES Y HUEVOS; SIsio céntrico-; deja bonito sueldo a quien conozca el ramo; me urge venderlo por tener que atender otro negocio; $250, lo doy a prueba. Torres San José y Galiano, café.

**SE COMPRAN M

VENTAS

56 MUEBLES Y PRENDAS

FAMILIA VENDE LUJOSO JUEGO cuarto último modelo tres cuerpos; elegante coqueta; tiradores carey butacón $130; regio comedor Renacimiento $60; sala finísimo $35; lámparas. Concordia 467 Belascoaín y Gervasio.

VEALO BIEN

Precioso juego cuarto que hice espresamente para embarcarme por no poder hacerlo lo vendo por la mitad de su valor. Llame a Rivera F-5727. Venga a 26 y 27 Vedado.

SE VENDE UN PAR BUTACAS PUro estilo Chipendale. Un par candelabros pronce patinados obscuro estilo salomónico, para comedor. Una mantilla valenciana blanca hermosísima completamente hecha a mano. Solamente a particulares. Calle 19 Nro. 108 entre L p M

VENDO UN JUEGO DE CUARTO DE 3 cuerpos caoba 7 piezas y un juego de comedor $70 el primero y $25 el segundo. Escobar 109, bajos.

VENDO UN BURO AUTOMATICO MOderno completamente nuevo. Lamparilla 163 (bajos)

NEGOCIO. —VENDO LOS MUEBLES de un colegio, butacas de Academia; pupitres, pizarras, buró, nuevos y de uso. Gervasio 263 Telf. A-7797

¡PARTICULAR! VENDO DOS JUEgos cuarto 3|c. imitando chapa, fino comedor inglés 12 piezas; patas volteadas, cama y escaparate, todos nuevos. San Rafael 456 bajos, Campanario y Lealtad. todas horas, venga pronto.

LIQUIDAMOS: A-6827

Toda la existencia en este mes muebles finos y corrientes, ropas, joyas, muebles, lámparas, radios, neveras; cuadros; máquinas coser y escribir; equipajes y muchos objetos que le pueden interesar; una visita a
«LA COMPETIDORA»
y se convencerá; damos facilidades. Gloria 68 al 520. Teléfono A-6827. G. Arango y Cía. S. en C.

FAMILIA GANGAS MUEBLES

Juegos cuarto 3|c. Chifforrober 3|c. gavetas al centro, finos tiradores y butacón $125.00 a $165.00 otros $98.00, $115.00; Comedores $70.00. Living-room $98.00. San Nicolás 305 entre Neptuno y San Miguel.

FAMILIA VENDE REGIO JUEGO cuarto caoba 3 cuerpos chifforrober 3 cuerpos luna coqueta grandísima; tiradores modernos; regio butacón, banqueta $160.00; urge venta, verdadera ganga. Gervasio 311 bajos entre Neptuno y San Miguel.

VIDRIERAS, CONTADORAS

Vidrieras de todas formas y tamaños; mesa Vitrolite; sillas; banquetas, exprimidores frutas; pasteleras; cajas caudalesa neveras; molino café; picadores carnes; rebanadoras jamón; contadoras National. Compro cambio y vendo
MAQUINAS DE ESCRIBIR, BUROS
Archivos; tarjeteros; sillas giratorias; libreros; mesas para máquinas. Véame antes de cambiar, comprar o vender sus muebles de oficina, divisiones; mostradores. Casa Cano, Habana 556 y medio entre Teniente Rey y Amargura A-8607.

MUEBLES EN GANGA

Juegos cuarto: $25.00; idem, tres cuerpos: $40.00; sala: $10.00; comedor, desde $25.00; escaparates: $9.00; con lunas $15.00; mesas correderas, $4.00; aparadores: $6.00; sillas y 2 sillones: $10.00; neveras $10.00; máquinas coser y escribir. Se cambian y se compran toda clase de muebles, pagando más que nadie.
«LA PRINCESA»
San Rafael 575 y 577, entre Escobar y Gervasio. Telf. U-5926

MUEBLES A PLAZOS

VEA NUESTRO GRAN SURTIDO EN MUEBLES DE TODAS CLASES
Precios baratísimos
«LA PERLA»
Animas 404, casi esquina a Galiano
Teléfono: A-8222

MUEBLES EN GANGA

Juegos de cuarto Arte moderno: $4.00 mensuales; comedor, caoba, último estilo: $3.00 mensuales; sala y recibidor, modernísimo: $3.00 mensuales, juego de cuarto tres cuerpos caoba, últimas creaciones: $5.00 mensuales. Precios muy bajos.
«LA EMINENCIA», NEPTUNO 188
Entre Gervasio y Belascoaín. U-2427

LIQUIDAMOS

Objetos decorativos para casas
OBJETOS DE PLATA
Joyería fina
Visítenos y se convencerá
LOS TRES HERMANOS
Consulado 160 y 162
Teléfono: M-3534

JUEGO CUARTO 3 CUERPOS $30; otro 3 cuerpos caoba $40; otro imitación chapa sala, comedor; escaparate lunas $10; sillas sillones, máquina Singer; otras piezas. Saluc 215. Campanario y Lealtad.

CAMAS OPERADOS Y SILLONES de inválido alquilo y compro, toda clase de útiles para profesional y de oficina. Casa Fernández Neptuno 617, entre Escobar y Gervasio. Telf. U-3322.

VENTAS

56 MUEBLES Y PRENDAS

¡¡OPORTUNIDAD!! JUEGOS DE cuarto, de 8 piezas con elegante butacón, $100.00. ¡Dando y dando! Necesitamos dinero. También chase-longs de imitación piel y juegos tapizados a precios increíbles. Mueblería «García Espinosa», San Rafael entre Aramburo y Soledad.

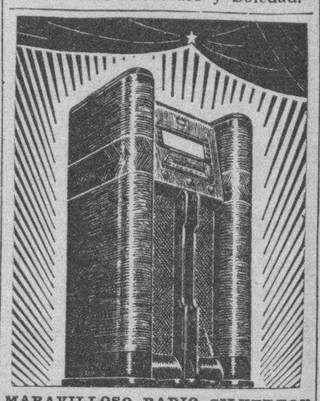

MARAVILLOSO RADIO SILVERTON Colonial, el de la voz más clara Famoso refrigerador Apex que se paga con lo que ahorra. Enormes existencias de muebles en novísimos estilos. Grandes rebajas al contado y ventajosas facilidades de pago.
LA CASA RUISANCHEZ
Angeles y Estrella M-2024.

SEÑORA QUE REGRESA DE MIAMI vende preciosos vestidos de noche, crepé, moré, chiffón, como nuevos. Tallas de 32 a 36, desde $2.00 y un abrigo de pické y paño en $4.00. Belascoaín 458 lado E. Medicina.

MUEBLES A PLAZOS

Construídos con las mejores maderas, estilos modernos y elegantes. Grandes facilidades de pago. Admitimos muebles en cambio. Visítenos y se convencerá: **«Díaz y Chao», Neptuno No. 709 y 710, entre Belascoaín y Lucena. Telf. U-5154.**

PULSERAS Y DIJES

Liquidamos miles de pulseras de oro y dijes de oro y platino con brillantes. Alhajas antiguas y modernas en profusión; cuadros; crucifijos; rosarios de oro; porcelanas antiguas y modernas. Juegos completos de café; té y cubiertería. Bandejas; candelabros; jarras y palanganas, todo de plata maciza.
CARBALLAL HERMANOS
San Rafael No. 618, entre Belascoaín y Gervasio. U-5744.

MUEBLES A PLAZOS

Con grandes facilidades de pago, vea nuestro gran surtido en finos y corrientes. Admitimos muebles a cambio. También alquilamos. Casa Hierro. Compostela y Merced. Teléfono: M-1220.

LA CASA INGLESA
SALUD Nº 9 ESQ. A RAYO
TELF. M-7179

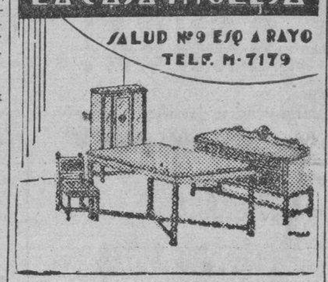

SALUD 51, ANTES 9

MUEBLES EN LIQUIDACION
Juegos comedor Renacimiento $60 Cuarto $25. Sala $25. Recibidor $18. Chifforrober, escaparate y un variado surtido en piezas sueltas. Juegos de Despacho estilo Rto. Living-room, surtido completo en muebles de oficina. Sillones de inválidos. Lámparas, faroles Rto Máquinas de escribir y coser. Neveras, Frigidaire, Baúles, Maletas; vidrieras; objetos de arte, propios para regalos. Compramos y cambiamos. Salud esq. a Rayo M-7179.

VENDO PRIMERA OFERTA RAZOnable juego comedor Renacimiento Español, tipo grande, cuero repujado, 12 piezas. Uno cuarto 8 piezas grande chifforrobe tres cuerpos; gavetas interiores; coqueta de vuelta; completamente nuevos. No trato con especuladores. Dolores 270, una cuadra Esquina Toyo.

57 UTILES DE OFICINAS

MAQUINAS DE ESCRIBIR

Sumar, calcular, adresógrafos etc. Reparamos y reconstruímos. Servicio certificado. Igualas mensuales. Alquiler. Compra. Venta. Cambios. Cintas. Papel carbón, etc.
TALLERES L. C. SMITH-CORONA
Compostela 360, entre Obrapía y Lamparilla Teléfono A-7743

MAQUINAS ARCHIVOS

BUROS
CAJAS
Pupitres

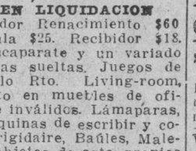

Mate iales de Colegios
DINERO Y JOYAS
Vluses y capas, a $2.00, procedentes de subastas.
"LA HISPANO CUBA"
Monserrate y Parque Zayas Telf. A-8054

VENTAS

59 RADIOS

ME EMBARCO Y SACRIFICO CONsola Midwest 1939, 17 tubos, un mes de uso. Precio $100.00. Aramburo 60 bajos, Apartamento No. 1.

SE VENDE RADIO GRUNOW 10 TUbos 1938 Teledial que costó 200 pesos se da por 75 pesos. Casa Vaichunas, Monte 774 entre Rastro y Belascoaín.

RADIO PHILYS $40 JUEGO SALA $43, comedor $20, Chevrolet cerrado 1936 admito carro cambio, Equipo cine Pathe, completo $15 Diez y Seis 807, apartamento 9, Vedado.

RADIO GRUNOW 12 TUBOS, NOVIsimo mueble gabinete. Se vende económico por embarcar, 17 núm. 752, esquina Paseo, Vedado.

REPARAMOS SU RADIO GARANTIzando el trabajo, precios módicos. Igualas desde 80 cts. mensuales. «Antena» Aguacate No. 261 entre Obispo y Obrapía. Teléfono M-5565.

60 INSTRUMENTOS DE MUSICA

VENDO PIANO ALEMAN DE LA acreditada marca R. Gors y Kallman, cuerdas cruzadas; pequeño; pedales de metal en inmejorables condiciones magníficas voces. «El Brillante», Aguila Nro. 513

PIANO COMPLETAMENTE NUEVO se vende muy barato, Monte 408 entre Aguila y Angeles.

VENDO PIANO REGIO, UN AÑO USO último modelo, cilindro antomático, grandes voces, flamante, lo mejor $65 Porvenir 717, Víbora.

CASI REGALO A PRIMERA OFERta razonable mi piano muy moderno y pequeño; grandes voces; teclado blanquísimo. Véalo es una ganga Manrique 59 entre San Lázaro y Lagunas.

MI PIANO CASI NUEVO J. L. STOwers, lo quemo pues necesito dinero. Verlo es comprarlo. San Nicolás 61 entre Trocadero y Lagunas.

BARNICE Y REPARE SU PIANO con toda garantía y seguridad; será el mueble más encantador en su hogar. Manuel Domínguez, Barnizador, Afinador y Mecánico de Pianos. Graduado en la Escuela Dangners de Nek York. Taller Dragones 53. Teléfono M-3040.

"LA INTERNACIONAL"

De Prado 256 (frente Hotel Sevilla) vende los mejores pianos europeos y americanos, verticales y de cola. Representantes exclusivos del famoso piano «Blutner» alemán. Facilidades pago. Prado 256 A-6100.

REALIZAMOS

Pianos de famosas marcas tales como «Steinway», «Pleyel;, «Blutner», «Ronish», «Mehhlin», «Fisher» y muchas otras marcas a precios extraordinariamente baratos y con grandes facilidades en los pagos.
LA PREDILECTA
San Rafael Rafael 803 y 805 esq. a Oquendo.

AFINADORES

$2.00 SOLAMENTE CUESTA AFInar su piano poniéndole cuerdas gratis siendo pocas las rotas. Reparaciones baratas. Oiga tocar al afinador lindas piezas. Sr. Oscar teléfono: X-1205

AFINE SU PIANO POR $3.00 CON toda garantía y seguridad Manuel Domínguez, afinador mecánico y barnizador de pianos, graduado en la escuela «Vanguard» en New York. Taller de Reparaciones: Dragones entre Prado y Zulueta Telf. M-3040.

61 DE ANIMALES

SE VENDEN DOS BUENAS VACAS lecheras recentinas, segundo parto. Finca «La Fé», Chorrera del Calvario, kilómetro 12, carretera de Managua.

VENDO TORETE HOLSTEIN ABsolutamente puro, 18 meses. Puede verse los padres. Informan I-5082

CHIHUAHUA COLOR CARMELITA, de 7 meses propia para cría, muy sana y fina, tipo galguito, se vende en San Nicolás 68, altos y Lagunas.

VENDO 20 NOVILLAS CARGADAS, 17 añojas, 11 vacas, 3 toros. Comprándolo todo lo doy a 20 pesos. Véalos ganga. Finca Los Angeles carretera de Vento Km. 4.

CEBADORES DE CERDOS. OPORtunidad. Vendo por no poder atenderlo camión, tanque, latones, así como también mi cría legítima de cerdos fajados y cedo varias casas casas que facilitan rancho. Precio razonable. Informan Pedro Lavín. Indio 58 Habana.

GANADO DE PURA SANGRE, VENdemos toros; añojos; vacas; novillas, añojas y terneras de raza Holstein y Guernsey. Informes:: Calle D Nro 458, Vedado.

VACAS

Vendo recentinas de mucha producción ordeño 1|2. También 30 añojas y varias novillas, toros y toretes, todos de raza. Véalos Avenida Boyeros y Carretera de Vento. Telf. I-6139.

PAJARERIA «EL CARDENAL»

Monitos «Titi», Gaticos Persas en todos colores, Patos y huevos Pekin. Palomas de razas finas. Recuerde que «El Cardenal» es la mayor y más acreditada. Zulueta 509.

PAJARERIA «EL CARDENAL»

Clarines cantadores, Turpiales, Mirlos, Bengalíes, Canarios rojos, blancos y de todos colores. Pericos rojos de Japón. Zulueta 509.

PAJARERIA «EL CARDENAL»

Perritos Penkinges. Chow Chow, Bosto Terrier, Bull Terrier, Fox Terrier, Spitz, Policía etc. Ajuares para perros Zulueta. 509.

VENTAS

61 DE ANIMALES

SE VENDEN DOS VACAS DAN 15 litros Carmen y Ferrer, bodega, Cerro. Sr. Crispín Fumero.

PAJARERIA «EL CARDENAL»

Pollons Orpington, Plymouth Rock jabadas y blancas, Rhode Island Reds, Cajalanas del Pratts. Pollitos y huevos de las mismas razas y Brahman. Gigantes blancas, Leghorn de puesta Zulueta 509.

CATALANAS DEL PRATTS. SEIS pollonas y un pollón. diez y ocho pesos. Pareja joven Brahma diez pesos. Parejas joven Brahma diez pesos. Parejas y tríos Leghorn ocho y diez pesos. Pareja Rhode Island Red ocho pesos. Pollitos de diversas edades y huevos de incubar. Incubamos huevos a cinco centavos cada uno. «El Paraíso». La Casa de los Avicultores. Obrapía casi esquina a Bernaza. Teléfono M-5179.

WIRE HAIR FOX TERRIERS. PREciosos cachorros inscriptos en el American Kennel Club FO-3126. Reparto Miramar.

UNA NUEVA IMPORTACION DE SEmentales de pura raza. Ofrecemos para la venta toros vacas, y novillas Braham Guzerat (Zebú), toros y novillos Holstein, toros y novillas Brown Swiss, y toros Aberdeen Angus, Red Polled, y Jersey. También recibimos pedidos para cerdos de las razas Poland China, Duroc Jersey, Himpshire, Chester ghite y Bershire. Invitamos al público a visitar nuestra exhibición situada en el pueblo de Loma Tierra, kilómetro 20 de la carretera Central. Harper Brothers, Concha 109 Habana Teléfonos X-1549 y FO-7342

VENDO A PRECIO DE SITUACION mulos, carros y arreos de todas clases; caballos, mulos de monta y Pony, 4 potros sementales, 7 y media cuartas, bonito color; 40 mulos criollos domados de mont ay carros cerrados para lecheros y un burro semental criollo; una cesta de nimbre, con sus arreos, montura y una Pony. Domingo Jarro, Marina y Atarés, Jesús del Monte. Telf. X-1876.

62 OBJETOS VARIOS

SE VENDEN 2 BICICLETAS, VARON y hembra Nro. 26, en $15.00 cada una. Si se toman las dos, hago descuento. Calle 26 Nro. 413, entre 25 y 27, Vedado.

VENDO BARATO UNOS GEMELOS Zeiss, 8x30 .Sin estrenar. Informan

SE VENDE UN YATECITO DE 27 pies de eslora con cocina; fregadero y nevera; 6 literas; veloz y económico También vendo un Lincoln Zephyr M-1505 F-6589.

ARMATOSTE MODERNO BODEGA, se vende baratísimo; nevera luna, barancas con columnas torneadas etc varias planchas de mármol de 1 pulgada grueso. Av. Los Pinos y Oeste 1-5221 local 1-A Botica, Martínez.

YATECITO CON TODAS COMODIDAdes Buen motor, servicio; nevera, planta eléctrica, dos dormitorios, buen andar. Barato, O-Reilly No. 208 altos entre Cuba y San Ignacio. Sr. Rodríguez.

A LA OFERTA MAS RAZONABLE vendo elevador comida marca Otis con elegante aparador. Para verse 4 No. 154 entre Calzada y Línea Vedado. de 8 a 9 y de 1 a 3 tarde.

CASA LUIS, CRISTINA 1, MODERno. Venta de una máquina para Fábrica de chorizos, dos compresores, Frigidaire de 1|3 HP. modelo K; una pelacora de papas Habart Eléctrica. Molinos para café, Hobart y Universal, Exprimidores de jugo marca Sunkist. Surtidores de leche maltesa. Fuente de Soda y baticores. Visite esta casa y ahorrara dinero.

¡GANGA! CAMARA GLPEX DE ROllo 2.1|2 x 4.1|4, lente Zeiss Tessar F-4.5; fotómetro alemán y tanque de revelar Kodak. Véala en «Casa Fabra», Industria núm. 405: M-7917.

REINA Nro. 162 EL CAÑON, ENtre Rayo y San Nicolás, remato dos armatostes de Farmacia y dos de Bodega completos con vidrieras de mostrador y 1 cantina con nevera; dos Frigicaire; 1 máquina de coser y una caja caudales grande y chica un molino de café y una pesa Venta sin tablon cantina.

BATIDORA ELECTRICA

Vendo. Menos de un año en uso, 30 litros, 3 brazos; 3 velocidades. Medio caballo. Dos corrientes. Aproveche Compostela 360 Telf. A-7743.

Dinero-Hipotecas.

63 SOLICITUD

TOMO EN PRIMERA HIPOTECA $1,200 sobre finca rústica, mucho frente a carretera; cerca Arroyo Arenas. Vaje $7.500; pago el 12 de interés. Informan Sitios 76, teléfono M-2632

DINERO

No pieda tiempo. Cuando necesite tomar dinero en hipoteca o pagarés, vea a M. Fernández, San Ignacio 214 Telf. M-9272 de 2 a 5. Operación rápida y absoluta reserva.

PRESTO DINERO DESDE $500.00 en adelante, en primeras hipotecas. Interés desde el 6 por ciento. No corredores. Telf. A-6836. Campanario 306, bajos, entre Neptuno y San Miguel. Sr. Correa.

64 OFERTAS

DOY DINERO EN HIPOTECAS AL 7% operación en 24 horas. También sobre bóvedas, panteones, alquileres de casas, usufructo, nuda propiedad, condominio etc. Alberto Cuervo. Edificio Metropolitana 342. M-2808.

DINERO

Facilito grandes y pequeñas cantidades en primera hipoteca desde el 7 por ciento en adelante, para la Habana y sus barrios. Compro y vendo casas, solares y créditos hipotecarios. Compro y vendo Bonos y Acciones.
Julio C. Granda
Obrapía 33 Telf. M-5921 y FO-1668

HIPOTECAS: TENGO $15.000 PARA colocarlos en 1a. Hipoteca; lo mismo fracciono en cantidades de $5.000; $3.000 y $1.000; en Habana; Vedado; La Sierra y Almendares Rapidez y reserva. Salud 610 y Oquendo U-6616. Lizasoaín.

Dinero-Hipotecas.

64 OFERTAS

DINERO, HIPOTECAS, BOVEDAS, muebles. Operación rápida y reserva. Rendueles. Empedrado 366 bajos. M-2634.

DINERO
Sobre joyas
en todas cantidades
«LA PERLA»,
Animas No. 404, casi esq. a Galiano
Telf. A-8222

65 BONOS Y VALORES

COMPRO BONOS Y ACCIONES, CENtro Gallego y Bancos Gallego y Asturiano. Compañía Cubana Electricidad. Inversiones e inmuebles. Pignoramos. Compro y vendo bonos y acciones de todas Compañías cotizables y no en la Bolsa. Manuel Piñol Obrapía 116.

CAJAS RESERVADAS

Las tenemos en nuestras bóvedas construídas con todos los adelantos modernos y las alquilamos para guardar valores de los interesados. En esta oficina daremos todos los detalles que se deseen.
N. GELATS Y COMPAÑIA
105 Aguiar 108 Esq. a Amargura

PARA LAS DAMAS

67 PELUQUEROS

OJEDA, EL CONOCIDO PELUQUEro ofrece sus servicios en su casa de usted. Permanentes croquinol peinados 1800 y Luis XV. 50 centavos. Llame al Telf. I-7530.

70 INTERES PARA LAS DAMAS

Nuevo surtido en
HEBILLAS PARA FORRAR

Hemos recibido un novísimo surtido de hebillas para forrar. Nuestras hebillas y botones se pueden lavar: son inoxidables.

BAZAR INGLES

GALIANO Y SAN MIGUEL

¡DISFRACES! ¡DISFRACES!! SE ALquilan desde 50 cts. capuchones, gitanas, damas antiguas, chinas. Se hacen a medida en alquiler desde $1.00. «Casa Ramona» Neptuno No. 610, entre Gervasio y Escobar.

TODA MUJER

Puede ser más bella. ¡Probar!. **Todo a un peso.** Limpieza del cutis, masajes y baños eléctricos, operaciones estéticas, aplicaciones de vitamina, distintos tratamientos cosméticos para las faltas y enfermedades de la belleza y maquillajes individuales en Studios Varady. Industria 264 esquina Neptuno y Virtudes.

EXPERTA FAMOSA VIENE A DOMIcilio para tratamiento de la cara, especialidad extirpación definitiva de los vellos. Inf. Depto. Anuncios Clasificados del DIARIO DE LA MARINA «Cosmética».

MODISTA
Rosalía Hernández
San Rafael 804, bajos, esq a Oquendo U-3127
SE CORTAN Y ENTALLAN VESTIDOS DESDE $0.60.
Dobladillo de ojo a:
2 Cts. Vara
Forramos hebillas
Plisados de todos tamaños, bordados, festones y ojetes. Forramos botones.
TENEMOS MENSAJEROS

CORTE MODERNO NACIONAL

SISTEMA MENDEZ, OFICIAL
Reconocido de utilidad para la enseñanza pública. Su autora y directora, señora Méndez, garantiza la enseñanza por este modernísimo método. En poco tiempo puede hacerse experta profesora. Desde las primeras clases confeccionará sus vestidos por figurín. Se admiten medio internas. Clases diarias por ajuste. Academia Central: Campanario 304 esq a Neptuno. Moldes a medida. Se cortan y entallan vestidos. Especialidad en abrigos y trajes sastre. Moralidad.

BRIOSO. — CALZADO A MEDIDA de Señora. Especialidad pies planos y delicados. 15 años experiencia, no cobra lujo. Zapatos plataforma. Salud 213 Campanario y Lealtad. Tel. M-1332

VELLOS

Extirpación definitiva de los vellos de la cara, muslos, piernas, etc. Tratamiento garantizado. Sra. Alexander. calle Tercera número 405, entre Dos y Cuatro, Vedado.

PARA LAS DAMAS

70 INTERES PARA LAS DAMAS

¡¡¡ATENCION!!!

Señora: Si su vallosa piel requiere un examen general, curarla, limpiarla como si desea transformarla, las señoritas **Massoti-Rivero,** por los años de experiencia la dejarán a usted satisfecha. Precio de situación. San José No. 614, segundo piso. Teléfono U-6026.

MODISTA: CONFECCIONA Y REforma trajes de señora por últimos modelos, franceses y americanos; especialidad en corte; premio económico. San Lázaro 109 entre Industria y Crespo.

Señor, Señora, Señorita

No se deje usted envejecer. ¿Tiene usted su cutis flácido? ¿Tiene usted grasa en él? ¿Tiene usted manchas arrugas, espinillas, pecas y berrugas? Todo le desaparece con el uso de la máscarilla «Rejuvenecedora», fórmula del Dr. L. López, una para cada necesidad. Atención personal de 2 a 4 en Prado 163 entrada por Colón. Telf. M-3683.

EXTIRPACION RADICAL DEL VELLO

Métodos modernos, tratamiento garantizado. Sra. Sánchez, Teléfono A-7487. Turnos a horas fijas previamente concedidas.

¡FUERA CANAS! OBTENGA HERmoso color: negro, castaño o rubio, usando tintura «La Favorita». Teñido de cabello $3.00. Estuche $1.00. De venta en todas las farmacias| Depósito: Virtudes 206 Casa «Pilar» Telf. M-9392.

ENSEÑANZAS

75 PROFESORAS - PROFESORES

CLASES DE GUITARRA

A domicilio por el profesor José Rey. Una clase semanal, $10 mensuales. Tratos personales en San Rafael Nro. 405 (fábrica de Guitarras), Habana.

PERFECCIONE SU INGLES. FAMIlia cubana, establecida en Miami, Florida, por varios años, hospedaría estudiantes de ambos sexos que deseen tomar algún curso en esa ciudad, dándoles cuidados familiares. Se cambian referencias. Tel. FO-3451

GARANTIZO USTED HABLARA INglés pronto. Clases individuales. Gramática; lectura; dictado comercial. Especialidad en sostener conversación. Preparo para viajes y exámenes. Competente profesora americana. Campanario 454, altos.

INGLES

Innecesario ir al Norte para aprenderlo. Con nuestro curso intensivo y clase laboratorio los alumnos adquieren en tres meses conocimientos correspondientes a un año escolar (standards americanos) según demostrado por nuestro sistema de mediciones educaciones. Más de 30 cursos, diurnos y nocturnos. Profesorado americano. Curso intensivo cinco pesos mensuales (dos horas diarias. Curso económico tres pesos. 1 hora diaria) **Havana Business Academy, Línea 257, F-3043 y Neptuno esquina Amistad A-6033.**

FRANCES - INGLES, INSTRUCTOR francés graduado escuelas francesas y estadounidenses con largos años residencia en ambos países. Enseñanza práctica y rápida. Teléfono M-1303

PROFESORA Y CONCERTISTA DE PIANO

Profesora de Viena, con estudios pedagógicos y conocimientos internacionales. Enseñanza de Piano, alumnos con talento. Información: Studios Varady, Industria 164 (entre Neptuno y Virtudes).

A DOMICILIO POR $6 INSTRUCción ortografía práctica, aritmética taquigrafía Pitman; piano; corte y tejidos. Dos clases semanales 1.1|2 hora. Obrapía 459 (Villegas y Aguacate) 6-10 p.m.

PROFESORAS TITULARES DAN clases a domicilio colegios y en su academia. 1ra. 2a. Enseñanza. Inglés genuino, Español, Taquigrafía Pitman, Piano por cualquier sistema. F-7083.

CABALLERO

ESCUELA SUPERIOR PRIVADA
Con licencia del Estado para cursar del primero al noveno grados, expidiendo certificados oficiales para ingreso en la 2da. Enseñanza. Cuotas moderadas. San Rafael 775 altos. Teléfono U-2832.

INGLES

Profesora inglesa, desea dar clases. Informes por el teléfono F-5136.

PROFESOR INGLES (LONDRES) enseña correctamente en corto tiempo, precios módicos. Preparo exámenes Instituto. Alfred Nanson. Martes, jueves, sábado. Teléfonos: M-7081, 2 y 1|2 a 3 1|2 p. m. U-3696, 6 1|2 a 7 1|2 p. m.

PROFESORA DE INGLES. AMERIcana, desea dar clases en un colegio por las mañanas. También clases privadas. Precio especial para grupos. Informan Telf. A-7488 Depto. 32.

PROFESORA DE PIANO

Por Madrid y Cuba. Sumo esmero en la enseñanza, medio mes gratis para que observe, precio muy económico, aunque haya mucha distancia. Telfs: U-5185, Vapor 15 altos, (esquina a Hornos).

SEÑORITA EUROPEA DESEA DAR clases a particulares, francés, alemán, violín. F-5941

DOCTOR EN PEDAGOGIA. CLASES a domicilio y en su academia, de Gramática; Aritmética Taquigrafía Pitman, Mecanografía al Tacto. Didáctica novísimas. Precios moódicos. Pedrós. 21 No. 1021. Telf. F-4124.

ESTUDIE POR CORREO

La academia «Rabiña», en Neptuno 414, esq. a Manrique, altos M-7849, tiene organizado clases por correspondencia desde hace años habiendo prestado gran beneficio a aquéllos que tiene deseo de prosperar. Estudie las asignaturas siguientes: Taquigrafía; Mecanografía; Teneduría; Cálculos Mercantiles; Gramática; Ortografía; Procurador; Química industrial, Inglés; Francés etc. Informes: **Academia «Rabiña». Neptuno, 414, esquina a Manrique. Telf. M-7849.**

ENSEÑANZAS

75 PROFESORAS - PROFESORES

INGLES, TAQUIGRAFIA (INGLESA y española), Teneduría Cálculos Mercantiles; Aritmética; Algebra; Caligrafía; Mecanografía : Ortografía, 6 pesos mensuales a domicilio por el Profesor F. Heitzman. Estrella 166, altos, Teléfono A5-1822

ESTUDIOS. BAILES MODERNOS

Tomasín. Positivamente enseño con práctica son; Pasodoble; Vals; Blues; Fox; Tangos; Clases todos los días de 9 a.m. a 11 p.m. Clases a domicilio. San Nicolás 1008 (moderno) entre Gloria y Misión, 2 cuadras de Monte.

ESCUELA DE BAILE

Exclusivamente bailes de salón. Son Fox, Tango etc. Se garantiza la enseñanza. Ismael Servelló, Cárdenas Nro. 51, segundo piso.

"SAN ELOY"

Colegio y Academia Fundado en 1907. Primera y Segunda Enseñanza; Preparatoria; Bachillerato; Comercio; Idiomas. Cultura Física. Cursos preparatorios especiales. Admitimos pupilos y medios pupilos y externos. Quinta Menocal, Samá 31. Marianao. Telf FO-7462. Pida Prospectos.

76 COLEGIOS

Havana Business College

Línea 357-259 Telf. F-3043
Primera enseñanza e nInglés (Grammar School) a cargo de profesores americanos graduados. Moderno sistema de enseñanza en clases de pocos alumnos. Atención especial a la enseñanza del español. Servicio de ómnibus. Pupilaje.

GREGG ACADEMY

(ACADEMIA GREGG) MICHAEL RICHARDSON, director, Manzana de Gómez 514. Teléfono A-9798. Taquigrafía Gregg, Mecanografía, Teneduría y Contabilidad «Walton», usadas en las principales Universidades y Colegios de los Estados Unidos: Aritméticas, Ortografía, Caligrafía, Correspondencia Mercantil, Práctica de oficina, Máquinas de calcular, Cursos especiales: Estenográfico Secretarial, Teneduría de Libros y Contabilidad; Curso completo de Comercio. Todas las preparatorias y Bachillerato. Inglés, garantizamos a usted el poder hablar una hora consecutiva en inglés, al terminar la segunda lección de nuestro curso el cual es a base de conversación estrictamente

COLEGIO
Santa Teresa

INGRESO AL BACHILLERATO
Enseñanza en inglés y español. Primer Grado, $3.00. Segundo $4.00. Tercero y Cuarto $5.00. Quinto y Sexto, $6.00. Séptimo y Octavo $7.00. Autorizado para expedir certificados de Octavo Grado para ingresar en Normales, Institutos, Hogar, etc. Taquigrafía, Mecanografía, Ortografía, Inglés, Correspondencia Comercial, Corte y Costura y Labores. Clases de piano. Pida prospecto. Calle 23 No. 1.511 entre 24 y 26. Vedado. Teléfono F-5096.

COLEGIOS AMERICANOS

Al alcance de todas las fortunas Catálogo e información gratis. Profesor Richardson. American Schools Bureau. Manzana de Gómez número 514 Telf. A-9798.

OBSEQUIO DE LA ACADEMIA DE COMERCIO

Luis B. Corrales. Establecida en 1889. Enviando $0.15 en sellos recibirán mi Aritmética Mercantil. Enseñamos Teneduría de Libros. Taquigrafía e Inglés. La Mecanografía $1.00 al mes. Nuestros Títulos los más solicitados. Lealtad 567 entre Salud y Dragones. Telf. A5-1632.

Corte y Costura

ACADEMIA «SANTA TERESA»
Calle 23 No. 1511 (Vedado entre 24 y 26 F-5096. Hágase profesora en tres meses. Desde la primera clase usted podrá cortar sus vestidos por figurín. También clases por correspondencia. Pidan la primera lección, incluyendo 3 centavos para franqueo. Expedimos

7 ACADEMIAS

Havana Business Academy

Profesores y sistemas procedentes de los mejores Business Schools de los Estados Unidos. Elevados standards de enseñanza comercial en inglés y español. **Todos los graduados de nuestro curso secretarial han encontrado empleo bien remunerado. Taquigrafías Pitman y Gregg. Omnibus Línea 357. F-3043 y Neptuno esquina a Amistad A-6033.**

ACADEMIA BRAVO

COLEGIO-ACADEMIA
Ingreso en Ciencias Comerciales, Ingenieros, Comercio, Instituto, Normales, Cadetes. Colegio Academia para cursar todos los grados de la Primera Enseñanza. Autorizado para expedir Certificados para ingresar sin examen en Normales, Hogar, Institutos etc. Clases diurnas y nocturnas para ambos sexos. Profesores graduados y especializados. Servicio de Omnibus a domicilio. Cursos especiales para ingreso en las Escuelas de Ingenieros, Comercio; Normales; Institutos; Cadetes; Aviación; Taquigrafía; Mencanografía; Inglés; Correspondencia; Teneduría; Contabilidad; Prácticas de Oficina. Cuota muy módica. Neptuno y Lucena U-2627. **Cursos especiales para ingreso en la Escuela de Ciencias Comerciales.**

ACADEMIA RABIÑA

NEPTUNO No. 414 (ALTOS) ESQUINA A MANRIQUE. INGRESO A LAS ESCUELAS DE COMERCIO
Clases individuales. Francés. Inglés y Teneduría. Taquigrafía «Pitman» y «Gregg». Mecanografía, Correspondencia y Aritmética Comercial. TAMBIEN CLASES POR CORRESPONDENCIA. Ingreso en Escuelas de Ingenieros, Arquitectos, y Comercio. Servicio de ómnibus y de internos. Pida prospectos. Expedimos títulos y proveemos de empleo a nuestros graduados.

ENSEÑANZAS

77 ACADEMIAS

ACADEMIA DE IDIOMAS Malecón 153. Telf. M-2124, usted aprender inglés? Compra todo Roberts. Se recomienda por lo Distinción. Eficiencia. Cuarta edición: $2.00.

INTERES GENERAL

SE CEDE BUEN NEGOCIO tidos en tienda muy acreditada formes teléfono A5-3071

AVISO DE ECONOMIA LOS viejos los arreglo o reduzco sus hijos. Igual a medida. Garantía. Precios situación. Domicilio. San Nicolás 155. A. González.

IMPOTENCIA, NEURASTENIA somnio, agotamiento nervioso, mia ceden rápidamente con el «Terrars». Se remite por correo frasco. Para la alta presión arterial tabletas «Allimin». Le darán tranquilidad. Caja de veinticinco tabletas $1.00. Dr. López, apartado 2143 Habana Telf. M-3683.

PARA EL INTERIOR UNICAMENTE servimos suscripciones de Revistas de Modas: Aventuras; Figurines, ceses, bordados, etc. Pídase Prospecto gratis. Carlos M López Obispo 78 Habana.

SEÑORES PROPIETARIOS

La limpieza o cualquier trabajo relativo a fosas mouras o absorventes está resuelto llamando al teléfono, en Almendares 15, Telf. F-3016. Precios económicos. Garantía. Conciencia. Hacemos servicio a todos lugares del interior.

INGLES, TAQUIGRAFIA INGLEsa española, Teneduría, Cálculos Mercantiles, Aritmética, Algebra, Caligrafía, Mecanografía y Ortografía: Precios mensuales a domicilio por el Profesor F. Heltzman. Estrella 166, altos, A5-1822

ALQUILERES

79 HOTELES

HOTEL "HARDING"

Crespo 67 a dos cuadras del Prado Malecón, cerca del mar, A-6735 Hotel absolutamente moral y confortable excelentes. Dos personas, desde $6 una desde $29, con almuerzo, comida y desayuno. Elevador día y noche. Agua caliente y fría.

HOTEL "ALCAZAR"

Tiene este hotel muy ventiladas habitaciones todas con baño privado, teléfono y elevador

ALQUILERES

HOTELES

HOTEL «VANDERBILT» Teléfono 1228. Situado en lo mejor de Loma de la Universidad, lujosas, amplias y confortables habitaciones; baños privados; agua abundante fría y caliente. Atención esmerada. Neptuno 300. Conviene para los que tengan que visitar el Hospital Calixto García cerca del Hospital Calixto Garcia.

HOTEL "CANADA" Restaurant, Villegas y Tejadillo, dos cuadras Prado, tres Parque Central. Habitaciones para familias estables. Habitaciones con agua caliente, elevador, calefacción moderna; todo el servicio desde $6.00 mensuales.

Hotel Roosevelt AMISTAD Y SAN MIGUEL. Matrimonios con tres comidas $1.00 excelentes comidas. Habitaciones para familias, todos con baño privado. Elevadores día y noche.

HOTEL BIARRITZ RESIDENCIAL. Calle 19 frente al Capitolio, para matrimonio sin niños exclusivamente. Habitaciones y ventiladas habitaciones con baño privado y closets. Lujoso confort y cocina moderna. Comedor a la carta. Elevador día y noche. Confort y limpieza. Estricta moralidad.

HOTEL "IDEAL ROOM" Calle 93B, (Por Pasaje) ¿Desea vivir en casa tranquila, mejor en su propia casa? Visite esta casa, aunque sea por curiosidad; por dentro, la mejor. Si hace usted la visitó y no encontró nada, vuelva a visitarla, hay habitaciones disponibles. Visite esta casa y usted verá su patio andaluz, de lujo. Se construyó el mejor, sin lujos. Precios los más económicos. Dan referencias de moralidad y

CASAS DE HUESPEDES

CASA DE HUESPEDES «LA ISLA», Calle 21 No. 218, por Fastoría. Exclusiva para personas moralidad; habitaciones con baño. Edificio moderno. Comida a la carta. Matrimonio desde $42. Teléfono 3210.

CASA HUESPEDES MAGNIFICA MATRIMONIO; matrimonio; baño anexo, día y noche, comida inmejorable, familiar y sana, teléfono. Absoluta moralidad y orden, $35, matrimonio servicio. Amistad 208, cerca a Neptuno.

CALLE 25 No. 466, CASI ESQUINA A 2, magnífica residencia ascensor, teléfono, agua fría y caliente, habitaciones con muebles, ventanas, (muchas con baños) razonables, informan:

CALLE 407, ALTOS CASTEL-VIZO a huéspedes con servicio comedor esmerado. Excelentes comidas. Inmediata a todas las Secretarías.

CASA DE HUESPEDES «LA GRAN Bretaña número 422, esquina a Rey. Amplias y frescas habitaciones, balcón a la calle, todos baños. Hay siempre agua fría y caliente. Casa moral, buena comida, precios módicos.

CASA DE HUESPEDES; TURIS, Calle 611, entre Reina y Salud, Teléfono 3133. Hermosas habitaciones, baños interiores. Matrimonio: individuales: $20.00. Abonado comedor: $18.00.

REINA No. 14 Habitación de lujo. Espléndidas habitaciones con baño privado, agua caliente, garantizando que no falta el agua. Muebles nuevos, pudiendo traer sus muebles si desean. Garantizamos la comida más sana comida de la Habana. **Por cambio de situación**, Reina 14 antiguo, entre Gallano.

PRADO 104 Casa para familias, habitaciones ventiladas con toda asistencia y razonables.

CASA DE HUESPEDES LA «REPU-BLICA», Aguila 559 esquina a Barcelona. Teléfono A-6639, habitaciones y baños con agua corriente todos con comidas. Se admiten huéspedes al comedor. Precios económicos.

CAMPOAMOR HOSTELA 608 (MODERNO) ENTRE SOL Y LUZ. Habitación con baño $15. Habitación con baño y comida $30. INFORMES; TELF. A-7350

CASA DE HUESPEDES «LA MATANZAS», Reina número 219, esquina a Lealtad. Teléfono A-0238. Se alquilan habitaciones con vista a la calle, con o sin baño, agua fría y caliente, a precios muy reducidos. Cocina criolla.

CASAS DE COMIDAS

CASA DE COMIDAS 252 CASA PARTICULAR, ofrece familia formal para mas comida; tamal, croquetas; bacalao a la vizcaína; papas rellenas; malanga enmerada limpieza y hora fija. Teléfono M-3376.

COMIDAS DE CASA PARTICULAR Se sirve comida a domicilio. Teléfono A-4181.

APARTAMENTOS

SUAREZ 72, (MODERNO) Dormitorios y San Indalecio apartamentos cómodos y ventilados para matrimonios, varios tamaños. Se cambian pinturas $16.00, $20.00 y $23.00. Informan al encargado, departamento 16.

MANRIQUE 418 Cerca San José apartamento alto, sala, comedor; dos cuartos, baño, cocina moderno; cocina de gas. Llave encargado. Informes Teléfono 3-4725.

SANTEIRO. CALLE G entre 27 y 27. Vedado, se alquila un apartamento moderno, compuesto de sala, dos cuartos, baño intercalado, cocina y servicio de criados; informes en el mismo, teléfono

EDIFICIO URSULINAS REMEDIO ESQUINA A SOL. Lujosos apartamentos modernos, para matrimonios o reducida familia, con servicios sanitarios completos, luz, agua caliente y fría; situado lo más céntrico de la ciudad, espléndidas vías de comunicación para toda la capital e interior de la República. INFORMES EN EL MISMO. PRECIOS MODICOS. Apartamento bajo Nro. 1.

HOTEL DE APARTAMENTOS 8 y 19 1 2 y 4 cuartos, cocina Frigidaire. GARAGE RESTAURANT PISCINA. Grandes reservas de agua

ALQUILERES

82 APARTAMENTOS

VEDADO, BAÑOS Y 17 EDIFICIO Menéndez alquilo dos apartamentos altos, uno con sala, comedor, tres cuartos, gabinete; cuarto criados; cocina y el otro con sala; dos cuartos; baño; cocina; elevador.

«EDIFICIO ARCOS» SE ALQUILAN dos apartamentos al frente informa el conserje del mismo. F entre 19 y 21 Vedado.

OFICINAS

MAGNIFICO LOCAL ESQUINA

Propio para oficina, depósito etc. en Genios y Morro.

Informes: en el mismo: Oficinas: Genios y Morro Telf. M-6747

O'REILLY Y HABANA, POR HABANA

Magnífico local propio para oficinas, buete, comercio etc.

Informan en el mismo. Ofic. Genios y Morro Telf. M-6747

83 DEPARTAMENTOS

ALQUILO UN DEPARTAMENTO EN punto céntrico propio para un matrimonio. Calle Virtudes esquina a Lealtad, altos de la carnicería 2o. Informes allí mismo.

SE ALQUILA UNA SALA INDEPEN-diente con agua corriente; sirve para profesional y particular; en la misma un cuarto para hombre solo. Virtudes 507 antes 109.

MARINA 2 ó 255 ESQ. A 25

Espléndidos departamentos y habitaciones muy frescas, vista al mar, luz y elevador día y noche. Vea y ofrezca lo que pueda

Informes: Teléfonos: U-1241 y M-6747

SE ALQUILA UN DEPARTAMENTO con vista a la calle con toda asistencia agua caliente; también una espléndida sala para consultorio, casa moderna San Miguel 462 altos entre Lealtad y Escobar.

VIRTUDES Nro. 361 ENTRE GALIA-no y Manrique, alquilo fresco y único departamento en la azotea segundo piso 2 habitaciones; servicios cocina y terraza; agua constante, casa de moralidad, cambio referencias.

MALECON 681 A PERSONA DE MO-ralidad; alquilo departamento de 2 cuartos, anexo al baño y con vista a la calle; único inquilino; informan en los bajos, izquierda.

MANRIQUE 307 PEGADO NEPTUNO se alquila departamento para matrimonio compuesto de sala; dos cuartos; baño de lujo; comedor; cocina gas. Llave e informes el encargado.

EN LO MEJOR DE VIBORA A USA cuadra de la calzada se alquila un departamento con todo servicio. Se toman y dan referencias. Para informes I-3826.

EDIFICIO LARREA

AGUIAR Y EMPEDRADO HABANA

Se alquilan espléndidos departamentos propios para oficinas comerciales, bufetes etc. desde $12.00 en adelante.

84 HABITACIONES

ALQUILO HABITACIONES CON BA-ño a la calle e interiores, luz toda la noche. Amistad 462 entre Reina y Dragones.

EN CASA PARTICULAR SE ALQUI-la una habitación a hombre solo con o sin muebles. Se exigen referencias. Bernaza 203, 2o. esquina a Teniente Rey.

ALQUILASE HABITACION CON BA-ño a la calle a matrimonio sin niños o hombres solos; hay teléfono. Galiano Nro. 403 casi San Rafael.

FAMILIA HONORABLE ALQUILA juntas o separadas dos habitaciones de esquina a personas de moralidad; lavabos; balcón calle; agua caliente. San Lázaro 319 altos, esquina a San Nicolás.

HABITACION MUY GRANDE CON su baño y todas sus piezas y otra más sin baño muy grande también. Reina 253 bajos, casi esquina a Manrique.

CASA DE FAMILIA RESPETABLE alquila habitación alta, con balcones calle; baño anexo; agua caliente. Confort y limpieza. Sólo con asistencia. Concordia 202 bajos, esquina Manrique.

SE ALQUILA UN CUARTO VENTI-lado a hombres solos en 8 pesos. Hornos No. 9 bajos entre Príncipe y 27 casa de familia.

AMISTAD 454 MODERNO

Esquina a Dragones antiguo Hotel Perla de Cuba. Alquilo hermosas habitaciones con baño privado vista a la calle. Dragones 216 entre Galiano y Aguila altos botica Americana. Alquilo departamento de dos habitaciones con agua corriente vista a la calle. Casas de orden.

CONSULADO 262, ESQUINA DEL CI-ne Alkázar, alquilo amplia habitación con balcón y lavamano. Hay teléfono y agua caliente. Casa seria y de moralidad.

SE ALQUILA UNA HABITACION con su terraza amueblada todo confort. Para el día 24 del corriente. Cárdenas 60. 2 piso Teléfono.

SE ALQUILAN HABITACIONES CON agua fría y caliente; comida; variada, lista al comedor, veinticinco platos a escoger cuatro Consulado No. 112 entre Refugio y Colón. Telf. M-8561.

NEPTUNO 162, ALTOS FRENTE teatro Encanto; alquilamos habitaciones amuebladas. Otras azotea propias matrimonio hombres solos. Excelente presentación, higiene. Pocos inquilinos. Tranquilidad. Teléfono. Pedimos referencias, moralidad.

SE ALQUILA HERMOSA HABITA-ción independiente; baño con agua caliente y fría; comida inmejorable, a matrimonio o tres personas. Calle 17 Nro. 256 entre J e I. Telf. F-3837. Precio módico.

SE ALQILA UNA HABITACION amueblada a hombre solo en casa particular, familia honorable, Egido 575 altos entre Luz y Arosta. Fotografía.

SE ALQUILAN DOS HABITACIONES con sus servicios y cocina y amplia azotea, agua con motor. Informes San Lázaro y Perseverancia Bar.

SE ALQUILA EN CASA DE FAMI-lia una amplia y ventilada habitación, con comida, calle K Nro. 361 entre 19 y 21 en el Vedado, tranvías y ómnibus a una cuadra. Teléfono: F-2357

EN LUJOSA CASA DE FAMILIA SE Alquilan habitaciones con toda asistencia; se suplica absoluta moralidad. Calle 11 Nro. 407 entre G y F, teléfono F-7207 Vedado.

FAMILIA RESPETABLE ALQUILA habitación amplia y fresca entrada del Vedado. Telf. F-7286

FAMILIA RESPETABLE ALQUILA dos hermosísimas frescas habitaciones, servicio comidas, teléfono; a personas honorables; sin niños. Requisitos, informes; traer muebles, no enfermos. San Lázaro 108, bajos.

SE ALQUILA MAGNIFICA HABITA-ción con vista a la calle y baño privado, agua fría y caliente; todo servicio; trato esmerado; Industria 414 frente al teatro Campoamor

VEDADO; RESIDENCIA PARTICU-lar alquila magnífica habitación con todo servicio y confort, propia para dos personas. 23 No. 809, esquina a A. Vedado. Teléf. F-5798.

ALQUILERES

84 HABITACIONES

CASA DE FAMILIA. INDUSTRIA No. 66 casi esquina a Colón. Habitación clara y fresca amueblada a hombre solo o dos compañeros $12. También parte de una amplia sala a profesional. Telf. N-1056.

MALECON 357 ALTOS, ENTRE SAN Nicolás y Manrique, habitaciones y apartamentos muy frescos. Con o sin comidas. Moralidad absoluta, mucho orden y tranquilidad. Se exigen referencias. Precios razonables, teléfono M-1436

EDIFICIO «CUBA» SEIS PISOS. Empedrado No. 42 antiguo. 360 moderno, entre Habana y Compostela. Se alquilan amplias y ventiladas habitaciones, muy baratas, elevador, lavabos, luz toda la noche. Orden y moralidad. Telf. M-5113.

SE ALQUILA EN COMPOSTELA NU-mero 457, entre Teniente Rey y Amargura, espaciosos y frescos apartamentos y habitaciones acabados de pintar. Llaves e informes en la misma. Propietario: Aguiar número 305, edificio Pedroso.

85 NAVES - LOCALES

MERCADERES 9 ó 19 CASI ESQUINA A O'RREILLY

Magnífico local, propio para café, restaurante u otro comercio, con mostrador, neveras, vitrieras, etc.

Oficinas: Genios y Morro. Teléfono: M-6747

NAVE

Hermosa nave con 2 habitaciones en Trinidad Nro. 24 o 70 entre Carvajal y Consejero Arango.

Informan en Genios y Morro Teléfono: M-6747

LOCAL SE CEDE UN GRAN LOCAL en Monte cerca de La Fraternidad. Módico alquiler: Telf. I-6879.

SE ALQUILA: MAGNIFICO LO-cal, con 80 metros cuadrados, frente de cristales. Véalo. Informes en el mismo. San Lázaro 259 esquina a Galiano.

SE ALQUILAN DOS NAVES MIL metros Subirana y Desagüe entre Infanta, Carlos III y Belascoaín, precio moderado. Informa Vinatea, Arbol Seco y Peñalver.

SE ALQUILAN JUNTAS O SEPARA-das dos naves en la calle Leonor casi esquina a Carvajal. La llave en Carvajal 94. Informan Banco de Nueva Escocia departamento 208. Teléfono M-9602

ALQUILO LOCAL PROPIO PARA TA-ller, Lealtad 306. Al lado Neptuno; altos vivienda. Informes Telf. A-5441

ESPLENDIDO LOCAL, CALZADA DE Jesús del Monte 518, local moderno de más de 300 metros con tres puertas de hierro, propio para industria y comercio. Alquiler módico. Informes Teléfono F-3649.

CUBA 514 ENTRE MURALLA Y TENIENTE REY

Salón-nave sin columnas 7x34 metros y apartamento, servicios completos y 3 habitables en azotea. Llave ferretería en frente. Propietario Suárez 22. Telf. M-9382.

SE ALQUILA NAVE PROPIA PARA industria o comercio. Aguacate 513. Informan: Muralla 363.

SE ALQUILAN DOS LOCALES UNO con bomba de gasolina $20 y $30 Calzada de Concha Nro 904 verse a todas horas. Informes M-7744. Aguiar 202 altos.

ZULUETA 512 ENTRE MONTE Y Dragones, local propio para establecimiento; las llaves en el mismo. Informan: FO-2491.

NAVES Y LOCALES ACABADOS DE fabricar, se alquilan desde 60 metros a 300. Todos con pavimentos de granito y sin columnas intermedias; un local de esquina para adaptarlo a cualquier negocio y otro propio para puestos de frutas, teniendo nueve apartamentos para familias en la planta alta. Marina y Ensenada, a media cuadra de Concha y de la Quinta del Centro Gallego: «La Benéfica».

LOCAL PROPIO COMERCIO, CAFE, depósito etc. Llaves en vidriera del portal. Informa: Armando Ruz. M-2943 alquiler rebajado.

87 HABANA

PROXIMO MERCADO Y MEDIA cuadra Monte, primer piso, sala, salón comedor dos habitaciones, baño intercalado, terraza interior. Abierto de 2 a 5 Estévez 15

SE ALQUILA UN PISO SAN RA-fael y Marqués González, altos de la botica. Telf. U-1427

ALQUILO ESPLENDIDOS ALTOS Manrique esquina Concordia 167 media cuadra Neptuno, sala; saleta; 4 cuartos; servicios; abundante agua por motor. Llaves bajos tabaquero.

SE ALQUILA MAGNIFICO PISO MO-derno sala; saleta; tres cuartos; otro de criados; baños; servicios, etc. Edificio «Colonial» Reina 315 A-9921 A-9305 y M-2024

SE ALQUILA CONDESA 167 ENTRE Escobar Lealtad sala; 2 cuartos; baño intercalado; comedor; cocina al fondo. Informan al lado No. 169.

CARLOS III. ESQ. A ALMENDARES Se alquila hermoso 2o. piso, sala; saleta; comedor; 4 cuartos; buen baño intercalado; cocina; cuarto y servicio criados. Informan en los bajos Teléfono U-3923.

SAN LAZARO No. 170 CASI ESQUI-na a Aguila. 3er. piso moderno de Sala, comedor; tres cuartos; baño intercalado; cocina y servicio de criados. Informan en la misma el portero. Elevador día y noche. Telf. M-5996.

SE ALQUILA LAGUNAS 59. BAJOS, entre San Nicolás y Manrique. Sala, comedor; 3 cuartos; baño completo. $30.00. Infroman en frente en el 62.

ALQUILO MODERNOS BAJOS SAN Francisco 417 entre San José, Valle. Sala, saleta, dos cuartos, baño completo, cocina, gas. Verla 9 a 11 de 2 a 5 dueño Concha Concha 6.

ALQUILA CAMPANARIO 961 SE-gundo piso entre Concepción de la Valla y Figuras acabada de pintar. Sala; saleta; comedor; tres cuartos; baño y cocina; agua abundante. Informan primer piso.

DEPARTAMENTO EN CASA DE ES-quina propio para consultorio médico abogado u oficina antesala, sala, 3|4, con lavabo. toma-corriente muy fresca. Lealtad 162 esquina a Animas de 10 a 6.

ALQUILO MODERNOS, AMPLIOS altos y bajos, Sol 315 altos, sala; saleta; 4 habitaciones; comedor y tres cuartos en la azotea Bajos; mismas comodidades. Informan F-3625. Llave en 314.

ALQUILO

Casa moderna de nueva construcción compuesta de sala, comedor, 4 cuartos, baño intercalado, servicio de criados, lavadero y patio. San Carlos 806 bajos entre Sitios y Peñalver. Informes en la misma.

$30.00 SAN RAFAEL $Nro. 804 AL-tos, entre Oquendo y Soledad; sala; comedor; dos cuartos, baño y cocina. Verse a cualquier hora. Informes bufete de Arellano M-3936

ALQUILERES

87 HABANA

ALQUILO MANRIQUE 738 ALTOS con sala, comedor, dos cuartos, baño y cocina; La llave en la bodega. Informan Bernaza 107 Telf. M-3983.

SAN JOSE Nro. 1268, ENTRE MA-zon y Stadium, $16.00, edificio de apartamentos, con sala; dormitorio; baño; patio y cocina. Informes en la misma.

MAZON 63, ALTOS SALA, COMEDOR tres habitaciones; bao intercalado, cocina, servicios criados; precio: 34 pesos y dos meses en fondo. Llaves allí. Informes A-0846

MALECON 403 ENTRE MANRIQUE y Campanario primer piso alto moderno sala, tres cuartos hermosos con lavabos, comedor fondo corrido; cocina gas, calentador baño completo; cuarto servicio criados. 8 a 5 puede verse.

SE ALQUILAN LOS ALTOS DE SAN Lázaro 503 esquina a Perseverancia tres habitaciones y todo el servicio moderno. Informes San Lázado y Perseverancia, Bar.

DAMAS 716 SALA; COMEDOR; 4 cuartos, cocina; baño y potio acabada de pintar F-2734

SE ALQUILA MUY BARATA CAS-tillo Nro 13 E casi esquina a Monte con 4 habitaciones y demás servicios. Informan en el edificio Larrea. Monte Nro. 407 y 409 Telf. A-9245.

EN $25.00 SE ALQUILAN LOS AL-tos de Tenerife Nro. 218 entre Belascoaín y Rastro, Sala; dos cuartos; cocina y baño completo moderno; azotea. Informan en la misma.

$40 A $47. PRECIOS DE 1939. REBAJADOS. PISOS COMPLETOS MALECON 315, S. LAZARO 320. entre San Nicolás y Galiano. Agua no falta, fría y caliente. Todos los locales con ventanas al exterior. Llaves en Malecón 2o. piso. Informes: M-2863. F-3131.

Bajos, Malecón, sala; 2 habitaciones, baño lujo; comedor; cocina; cuarto y servicio criados $45.

1er. piso Malecón, sala; comedor; 3 cuartos; baño; cocina y servicio criados. $45.

Bajos San Lázaro, sala, comedor, 3 cuartos, baño lujo; cocina cuartos; servicio criados $43.

1er. Piso San Lázaro; sala; comedor; 3 cuartos; baño; cocina y ss. criados. $45.

2o. piso San Lázaro, sala; comedor; 3 cuartos; baño lujo; cuarto y servicio de criados. $47.

ALQUILO $30.00 HOSPITAL 214 1er piso Jovellar Vapor; próximo Universidad. Sala; 3 habitaciones zaño intercalado; comedor; cocina servicio criados. Llave bajos teléfono F-6779

CAMPANARIO 209

Se alquilan frescos y amplios altos con sala, saleta, balcón, comedor, siete cuartos; baño; pantry; cocina; cuarto y servicios de criados. Informan Telf. M-1454.

ALQUILO BAJOS LEALTAD 1012 recibidor, sala; 3 habitaciones; baño; cocina de gas y carbón; patio. La llave en los altos. Teléfono A-7060. Alquiler 30 pesos.

SAN MIGUEL 1008 ALTOS, ENTRE Infanta, San Francisco. Sala, saleta, 5 cuartos; baño intercalado; agua caliente y criados. Cerca Universidad. Iglesia Carmelitas, Cines; Alquiler rebajado $43. Agua siempre Informan misma y carbonería y en Lechería o carnicería.

ALTOS MODERNOS $20 SALA, DOS habitaciones, baño intercalado completo; cocina; agua abundante. San Joaquín 155 entre Estévez y Santa Rosa. Informan de 2 a 5.

ALQUILO ESTRELLA 217 ALTOS entre San Nicolás y Manrique. Sala, recibidor, 4 cuartos; comedor, cuarto criados. Precio: $50.00. Dueño Telf. U-1835

CONSULADO 9 CASI ESQUINA AL Paseo del Prado. Se alquila en moderno Edificio, propio para personas de gusto, excelente piso alto, Recibidor; sala; hall; dos dormitorios; con closets; baño completo intercalado; cuarto y servicio de criados. Hay elevador día y noche. Informes misma.

PRECIOS DE SITUACION

Aquí esta lo que necesita. Desde 12 pesos en adelante

ESCOJA Y OFREZCA LO QUE PUEDA

PEÑALVER 116 O 556 ALTOS, SALA comedor, dos habitaciones; baño y cocina.

J. DEL MONTE 344 O 556, ACC. de sala, una habitación, baño y cocina.

CONCORDIA 12 O 56 (MODERNO) altos, casa de sala, saleta, cuatro habitaciones, comedor, hall baño y cocina; cuarto y servicio en la azotea.

SAN RAFAEL 174 O 1070 MODER-no, altos y bajos. Casa de sala; comedor; 2 habitaciones; y en los altos: hall; baño y cocina.

CUBA Y TEJADILLO, ALTOS, POR Tejadillo, casa de sala; saleta; comedor; 3 cuartos; baño y cocina; un cuarto y servicio criados.

MARINA 16- C. O 155, EDIFICIO Echevarría, departamento de sala; comedor; una habitación; baño y cocina

VIGIA No. 11 O 109, ALTOS, SALA; comedor, 2 habitaciones, baño y cocina.

CERRO Y COLON, UN MAGNIFICO local para cualquier comercio.

INQUISIDOR 11 O 401 MODERNO, esq. Sol altos, compuesto de sala, comedor tres habitaciones, baño y cocina.

AMISTAD 68, 222, ESQ. A SAN MI-guel. Departamentos compuestos de dos y tres piezas.

CALLE 12 Y 23 DPTO. DE SALA, cuarto, baño y cocina.

A. RAMIREZ 4 O 24 CASA DE SA-la, comedor, dos y tres habitaciones, baño y cocina.

VEALOS A CUALQUIER HORA INFORMES EN LAS MISMAS Y EN OFICINAS GENIOS Y MORRO

Telef. M-6747

NUEVA DEL PILAR ESQUINA A Arroyo muy cómodas casitas; sala; saleta; dos habitaciones, etc Informes mismo edificio Nro. 214 altos.

$45.00 LUZ Nro. 310 ENTRE COM-postela y Habana. Sala, recibidor; cuatro amplias y frescas habitaciones comedor; patio; artísticamente decorado; traspatio; baño completo; habitación y servicios de criados. Llave e informes en los altos.

ENSANCHE DE LA HABANA. —PO-zos Dulces Nro. 109, portal; sala; saleta; 7 cuartos; comedor; baño; cocina; servicios de criados; garage, traspatio grande con árboles.

ALQUILERES

87 HABANA

JOVELLAR 54, ENTRE ARAMBURO y Hospital. Magnífigo piso alto, con sala; saleta; tres grandes habitaciones; baño completo; comedor; cocina; cuarto y servicios criados Informan la misma.

SE ALQUILAN DOS DEPARTAMEN-tos interiores a $27.00 cada uno, en los altos de la casa Dragones 469 entre Lealtad y Campanario, compuestos de sala, comedor; dos cuartos; baño intercalado; cocina y servicios. La llave en el almacén de al lado. Informes: A-7719.

ALQUILO BAJOS JOVELLAR 131 EN tre Espada y Hospital; sala; saleta; cuatro habitaciones; baño intercalado; comedor al fondo, cuarto y servicios de criados en 40 pesos. Informan FO-2891

SEGUNDO PISO MODERNO, BE-lascoaín 909, entre Figuras y Escobar. Sala, saleta; 3 cuartos, baño intercalado; comedor amplio; cuarto y servicio criados; cocina y calentador gas. Informan: Belascoaín 356, altos. Teléfono U-5537

ALQUILO: $50.00, SAN LAZARO 510, altos modernos, claros, frescos, acabados de pintar, agua abundante; sala; saleta; 3 cuartos; salón comedor; y servicio criados en $30, claros y frescos altos Aguila 819, sala; comedor, 3 cuartos etc. Dos meses en fondo.

ALQUILO: LEALTAD 307, ALTOS, segundo piso, casi esquina a Neptuno: sala, comedor, 3 cuartos, baño intercalado, servicio de criados, a personas de moralidad. Informes: café «Vista Alegre»: Telfs. U-1896 y U-6862..

CASITAS ACABADAS DE FABRICAR EN SOLO $13 Y $17

Alquilo a 10 minutos Parque Central. Sala; cuarto; cocina y patio y sala y 2 cuartos de $17.00. Calle Justicia esquina Arango una cuadra tranvías Calzada Concha. Llaves bodega.

SE ALQUILA ESCOBAR 715 ENTRE Sitios y Maloja, 2o piso moderno sala; comedor; dos cuartos; baño intercalado. Informa García U-6449

SE ALQUILA HERMOSO SEGUNDO piso, a una cuadra de Carlos III y otra de Belascoaín, con sala; saleta; cuatro cuartos; baño intercalado; comedor al fondo; cocina; cuarto y servicio de criados. $40.00. Santiago 558 entre Jesús Peregrino y Pocito. Informan en el primer piso.

EN $34.00 SE ALQUILA LA ACCE-soria Marqués González letra C. entre San José y San Rafael, acabada de pintar, compuesta de sala; una habitación; dos patios; baño completo; calentador y cocina. Llaves en el puesto de frutas de San José y Marqués González. Informes: Agustín Alvarez Jr. Aguiar No. 305 Telf. A-7830.

88 VEDADO

SE ALQUILA: VEDADO 17 Nro. 664 esquina a A. Espléndido chalet de dos pisos, recientemente reparado, propio para familia de gusto, con todo confort moderno. Informes en el mismo y por el Telf. A-7501.

CASA. 23 ENTRE 20 Y 22 No. 1410 toda decorada, recibidor, sala; tres habitaciones, comedor etc. También Apartamento independiente, dos habitaciones; sada; comedor; demás servicios pronta a desocuparse. Cancha de Squash particular. Verla 10 a. m. adelante.

EDIFICIO RIVERSIDE, PISITOS IN-dependientes sala; dos tres cuartos; baño intercalado; comedor fondo; garage, $15, $18, $25. 17 y 26 Vedado.

EN LO MEJOR DEL VEDADO, CA-lle 12 entre 15 y 17 Nro. 358 se alquila una casa. Véala informan Tel. F-2798.

ALQUILO PRIMER PISO VEDADO Quinta Nro. 207, entre E y F, jardín; zaguán; terraza; sala; cuatro cuartos; comedor; baño intercalado; servicios de criados; garage. Alquiler: $50.00. La lave al lado teléfono: A-7060

VEDADO CALLE D. Nº. 253 ALTOS, entre 11 y 13, a una cuadra del colegio de La Salle. Se alquilan excelente y moderna casa. Recibidor; sala; hall; seis cuartos con closets; dos baños completos intercalados; pantry; comedor; cocina; dos cuartos de criados y garage. Llaves en la misma. Informes Obispo 202.

VEDADO. PROXIMOS A DESOCUPAR se se alquilan los bajos de la calle 18 No. 115 entre 11 y 13. Sala, 3 habitaciones y baño, cuarto y servicio ode criados y demás servicios. Pueden verse a todas horas. Informan: F-3936.

CASA CALLE 13 No. 154 ENTRE L y K Vedado, frente parque, hermosa casa, una planta; sala; saleta; portal; patio; 4 habitaciones; 2 baños; cuarto criados; cocina; informan Telf. F-2124 llave Calle L No. 106 entre 11 y 13 Vedado.

VEDADO. SE ALQUILA EN 11 ES-quina a 4 en el Vedado, Moderno piso alto. Recibidor; sala; comedor; tres cuartos con closets; baño intercalado completo a todo lujo. Cuarto y servicio de criados. Entrada independiente para proveedores. Hay garage si se desea. Informes en la misma el portero.

SE ALQUILA CALLE F NRO. 660, altos, cerca de 27 en lo más alto del Vedado, en la acera de la brisa, y cerca de la Universidad e Instituto. Comodidades: sala ancha; cinco dormitorios grandes; dos baños lujosos; comedor imitación cantería; cocina; pantry; garage; cuarto de criados y cuarto de chauffeur cada uno con baño. Pinturas interiores artísticas. Agua siempre. Alquiler $80.00. Ultimo precio.

SE ALQUILA 17 Nro. 1410 ENTRE 26 y 28, bajos constan de portal; sala, recibidor; 3 cuartos; baño; comedor; cocina; cuarto y servicio de criados Llave en los altos. Informes Teléfono F-2857 Vedado

CALLE 12

Entre 3a. y 5a. Vedado, Magníficos pisos independientes, con garaga, casa acabada de fabricar. Informan en la misma o Telf I-6939

89 CERRO - PALATINO

ALQUILO CASA $18 CERRO POR-tal, sala; saleta; columnas escayola; 2 habitaciones; baño intercalado Cocina, patios; moderna y amplia. Esperanza 267 entre Parque y Bellavista. I-6308. Figueroa.

90 MARIANAO - REPARTOS

REINA ENTRE AVENIDA COLUM-bia y Medrano; Buen Retiro. Se alquila con sala; saleta; comedor; tres cuartos; buen baño y servicio de criados y jardín: 25 pesos. Informes: San Miguel 266 altos, Habana.

REPARTO LA SIERRA. SE ALQUI-la la moderna y ventilada planta baja de la casa calle 7 entre 8 y 10 No. 54, compuesta de sala; hall; dos amplios cuartos, baño intercalado; espacioso comedor, cocina amplia; servicio y cuarto de criados; garage para máquina grande; jardín; portal y patio.

14 ENTRE 5a. Y 7a. AVES.

Miramar, Regia residencia, rodeada soberbios jardines, acera sombra. Bajos. Hall, sala, sunporch, regia biblioteca, baño, comedor; pantry; cocina; entrada; dormitorio; baño criados. Altos: Hall; 5 dormitorios closets; 2 baños colores. Garage 3 máquinas; 2 dormitorios; baño criados. Llave casita española al frente. Dueña F1-7852.

SE ALQUILA EN EL REPARTO Kohly, Avenida Central, chalet una planta acabado fabricar, compuesto: jardín; portal; sala; comedor; 3 cuartos; baño intercalado; pantry; cocina; cuarto criados y servicios; garage; patio y traspatio. Manzana Gómez Nro 264. Telf. M-2325

ALQUILERES

90 MARIANAO - REPARTOS

ALMENDARES. FUENTES Y D AL-quilo casa moderna de sala, living room, comedor; tres habitaciones; cocina; garage; baño intercalado; cuarto criados con servicio. Informan F-2066

AMPLIACION ALMENDARES CA-lle 11 entre 1a y 2a Ave nidas, casa moderna acabada de pintar; portal; sala; saleta; 3 cuartos; baño intercalado; cocina; servicio criados; patio y gran traspatio $35.00.

BUEN RETIRO; STEINHART EN-tre San Jacinto y Robau. Se alquila en $45.00 chalet de dos plantas; 4 habitaciones altas; baño completo; garage y demás servicios. Informan: en frente «Villa María Luisa».

SE ALQUILAN (REBAJADOS) LOS altos de la Avenida de Columbia Nro. 12, tres cuartos, baño intercalado, pantry servicio de criado; garage informan FO-7786

A TRES CUADRAS DEL HOSPITAL de Columbia Concepción entre Gral. Lee y Maceo, Quemados, Marianao. Casa moderna, jardín; portal; sala; 2 cuartos; cocina; baño moderno; lavadero. Llave al lado. Informan M-2863. F-3131.

GENERAL LEE ENTRE CONCEP-ción y Reina, Quemados de Marianao chalet, altos y bajos, con terreno al fondo; 4 cuartos; baño intercalado moderno; agua fría y caliente; sala; comedor; portal; cocina de carbón; pantry; servicio criados. Llaves allí o en Reina y Ferrocarril Playa. Informan M-2863 y F-3131.

SE ALQUILA UN MONISIMO CHA-lecito para persona de gusto, 4 entre 3 y 5 informan en el cine Rivoli.

SE ALQUILA EN MIRAMAR: ES-plendida residencia, lujosamente amueblada; gran portal; hall; living room; comedor; biblioteca; terraza; cuatro cuartos; tres baños; cuatro cuartos criados; garage para cuatro máquinas; radio; vajilla; frigidaire: $225.00. Informan: F-2880.

SE ALQUILA HERMOSA RESIDEN-cia en Quinta Avenida esquina a 28, Miramar, 6 cuartos, 3 baños; sala; saleta; gran Biblioteca; comedor, gran portal; patio andaluz; garage 2 máquinas, 3 cuartos criados. Informan: Telf. FO-1029

SE ALQUILA EN EL REPARTO AL-mendares calle D entre 14 y 16. Casa con portal; sala; biblioteca; hall, cuatro cuartos; dos baños; comedor; pantry; cocina; cuarto y servicio de criados; garage amplio para dos máquinas; cuarto para chofer y gran jardín. Court de Tennis. Precio módico. Informes Telfs: A-6885 y M-9384.

TERCERA 65, ALTOS, ENTRE 16 Y 18, Almendares. Sala, dos cuartos grandes; comedor al fondo; baño completo; dos terrazas, etc. $24. Teléfono F-7148

91 JESUS DEL MONTE - VIBORA

DELICIAS 126, BAJOS MODERNOS, entre Mangos y Princesa, dos cuadras de la Calzada, sala; comedor; dos habitaciones; baño intercalado; cocina. Verla de 2 a 5.

ALQUILO CASA ENCARNACION No 66 entre Dolores y San Indalecio; portal; sala; comedor; cuatro habitaciones; baño; agua caliente y fría. Llave bodega San Indalecio. Informan F1-7672

ALQUILO PRECIOSA CASA MODER-na espaciosa frente tres calles con garage; tranvías y ómnibus por el frente. Informes en la misma. Avenida Acosta y San Francisco.

EN LO MAS ALTO DE LA LOMA del Mazo se alquila lujoso apartamento compuesto de portal, sala, saleta, una habitación, baño y cocina. Teléfono I-5745.

ALQUILO HERMOSO CHALET

Dos plantas hall; sala; comedor; cocina; cuarto criados; 6 cuartos; 2 baños; garage; lavadero; jardín. Calle Segunda y Josefina. Víbora. Llave en la misma. Informan FO-1100.

EN 25 PESOS (2 MESES EN FON-do. Se alquila la casa calle Rodríguez No. 6 casi esquina a 10 de Octubre, compuesta de hermosa sala, comedor grande, 2 habitaciones espaciosas, cielo raso y baño intercalado. Siempre agua. Llave al lado No. 4. Propietario Salud 353 altos. Telf. A5-2602

VIBORA, LOMA CHAPLE ALQUILO modernos altos, Morell 3 terraza; sala; galería, 3 cuartos; cuarto criado; comedor; pantry; baño intercalado;

DESDE WASHINGTON

ALGO MAS SOBRE POLITICA

(Especial para el DIARIO DE LA MARINA)

En la crónica de febrero 9, «Horizonte político obscuro», me referí al marcado cambio que se ha venido produciendo de algunos meses a esta parte en la opinión pública de este país respecto de la política del Presidente Roosevelt en sus diversos aspectos, cambios que se ha evidenciado no sólo en las ganancias del Partido Republicano sino en la oposición que hacen al Ejecutivo muchos miembros de su propio partido en el Senado, la Cámara de Representantes y la prensa.

Después de escrita dicha crónica, se han producido hechos que han venido a confirmar las conclusiones expuestas en la misma, razón por la cual me parece oportuno ampliar algo de lo que ya dije sobre el asunto.

En primer término, tenemos el resultado de una encuesta que ha dado hoy a la publicidad el doctor George Gallup, director del «Instituto de la Opinión Pública Norteamericana». El doctor Gallup, con arreglo a los métodos que le han conquistado una sólida reputación, trató de determinar qué ideas sobre la rehabilitación económica resultan más populares actualmente, si las de los líderes de la Administración o las de los hombres de negocios que han estado manteniendo una tesis opuesta.

Desde 1932, dice el doctor Gallup, se discute qué ideas son las que deben prevalecer para asegurar la rehabilitación económica. Los líderes del Gobierno han sostenido que las viejas miras ortodoxas de los hombres de negocios arrastraron el país a la depresión, y que el New Deal lo sacó de la misma. ¿Participa el público actualmente de esta opinión?

Para resolver el punto, el doctor Gallup sometió a los votantes la cuestión siguiente: ¿Cree usted que para crear nuevos empleos y reducir el número de desocupados sería mejor seguir las ideas de los hombres de negocios o las de la Administración de Roosevelt? El resultado de la votación ha sido: a favor de las ideas de los hombres de negocios, el 55 por ciento a favor de la administración, el 45 por ciento. Como dato adicional importante se consigna que en la votación a favor de los hombres de negocios figura un 36 por ciento de electores democráticos.

Circunstancialmente, la publicación del resultado de la encuesta ha coincidido con otros dos hechos muy significativos. El primero, una declaración del consejo ejecutivo de la Federación Americana del Trabajo, reunido en Miami, en la cual recomienda que el Gobierno, la industria y el trabajo cooperen para remover «el temor» o «la falta de confianza y el desagrado producido por el proceder del Gobierno en cuestiones económicas y sociales». La continuada existencia de un ejército de desempleados que se eleva a más de 10.000.000 es aterradora se dice en la extensa declaración del consejo ejecutivo, y coincidiendo con el resultado de la encuesta del doctor Gallup, agrega en dos párrafos muy subtanciosos: «Algunos fuertes, poderosos e influyentes representantes de la industria privada sostienen que a fin de que las empresas privadas puedan ir adelante, es necesario que las disposiciones y las leyes bajo las cuales la industria debe operar sean claras y comprensibles. Esto, se afirma, daría estabilidad a las condiciones de la industria y serviría para dejar en libertad de acción a las fuerzas financieras e industriales necesarias para la mayor amplitud y expresión de la industria privada».

«El consejo ejecutivo es firmemente de la opinión de que la declaración de los industriales mencionados debe ser considerado seriamente. Todos deben quedar bien notificados de que no se promulgarán nuevas reglas o estipulaciones por ninguna dependencia administrativa, que no sean las reglas y estipulaciones definitivamente establecidas en las leyes aprobadas por el Congreso de los Estados Unidos. Un proceder semejante, servirá para ayudar a los negocios, a los trabajares y al pueblo en general. Bajo tal plan, a los directores de las industrias debe concedérseles la misma amplia oportunidad para rendir sus servicios en la solución de nuestro problema del desempleo».

El mismo día en que la Federación Americana del Trabajo hacía esta declaración, poniendo su fe, más que en el Gobierno en la industria privada para resolver la magna cuestión de los desempleados, los líderes del Partido Democrático en la Cámara de Representantes reunían en un «caucus» a los legisladores del partido, para exponerles su parecer de que si la mayoría democrática en el Congreso y la Administración no zanjan sus diferencias y proceden armónicamente de común acuerdo, la victoria de los Republicanos en la elección presidencial del año próximo puede darse por descartada. A la excitación de los líderes, muchos influyentes representantes democráticos contestaron con acritud que la Administración es la responsable de la división del Partido, y la que tiene que cambiar de procedimientos para evitar que dicha división se ahonde y se convierta en definitiva.

En esto estamos, y basta de política por ahora.

DIPLOMATICUS.

Febrero 15 de 1939.

EL NUEVO GOBIERNO DE BELGICA SE ANUNCIA QUE SERA CONSTITUIDO HOY

BRUSELAS, febrero 20 (Havas).—Ha terminado virtualmente la crisis del Gabinete de Bélgica. Salvo imprevisto, el Gobierno quedará constituído mañana, martes. El nuevo Primer Ministro Pierlot así lo declaró esta noche a la prensa, exponiendo también que el Gabinete que tras largos esfuerzos ha podido formar, será de dos partidos: el católico y el socialista, componiéndose de once Ministros y quedando el Primer Ministro sin cartera.

En conjunto, el Gobierno será un «gobierno esencialmente administrativo», con cierto número de parlamentarios y cierto número de personalidades escogidas por su competencia. El Ministerio se presentará ante la Cámara el miércoles o el jueves.

LOS REYES DE LA GRAN BRETAÑA VIVIRAN DURANTE TRES DIAS EN UN TREN ESPECIAL ANTE LA POSIBILIDAD DE UN ATAQUE DEL TERRORISMO IRLANDES

Durante los tres primeros años del programa de rearme de la Gran Bretaña el gasto será de mil doscientos cincuenta millones de libras esterlinas, según informó Sir John Simon

LONDRES, febrero 20. (AP).—Como resultado del reciente terrorismo atribuído al ejército republicano irlandés, el rey Jorge y la reina Isabel se encuentran más guardados que nunca con motivo del viaje que comenzaron esta noche por el nordeste.

La primera ceremonia del viaje será la botadura mañana, en Newcastle, del nuevo acorazado «King George V».

Durante los tres días Sus Majestades vivirán en el tren real que estará vigilado constantemente por agentes de Scotland Yard y llevado de noche a lugares desusados que patrullarán agentes de la policía.

Unos veinte o más irlandeses han sido detenidos en relación con las explosiones de bombas que se atribuyen al ejército republicano irlandés que trata de eliminar la influencia británica en Irlanda.

El acorazado que se botará mañana, con 35 mil toneladas y un costo de cuarenta millones de pesos será el primer buque capital construído en nglaterra en catorce años. Los informes de los expertos dicen que montará cañones de catorce pulgadas y que su blindaje, es de 16 pulgadas, pesando el barco en total 14 mil toneladas.

El hecho de que las características de este barco se hubiesen publicado en el Hanbook alemán es causa de que el Almirantazgo tome medidas contra el espionaje.

No se tiene noticia oficial acerca de la velocidad del «King George V» pero se cree que será por lo menos de 30 nudos».

El Almirantazgo reconoce que el King George V tendrá defensas contra los ataques aéreos, incluso una distribución mejorada del blindaje de la cubierta.

Los expertos dicen que este barco tendrá dos chimeneas y dos mástiles.

Sir John Simon informó a la Cámara de los Comunes sobre los gastos del programa de defensa del Gobierno

LONDRES, febrero 20 (AP)— Sir John Simon Canciller del Exchequer delineó hoy a la Cámara de los Comunes un método para financiar el mayor programa de rearme de tiempo de paz sin elevar los impuestos.

La Cámara hasta llegó a interpretar que la explicación de Sir John acerca de la autorización que solicitó para aumentar la deuda de 400 millones de libras a 800, millones como indicación de una posible reducción del impuesto sobre la renta.

Durante los tres primeros años del programa de rearme de cinco años que comenzó en 1937, dice el Canciller que el costo será de 1,250 millones de libras y que el costo del plan de los cinco años que se había calculado originalmente en 1.500 millones de libras excederá largamente de esa cifra.

Mientras Sir John discutía esas cifras astronómicas se anunció en la Cámara que el gobierno italiano había tomado el acuerdo de enviar 30 mil soldados más a la Libia.

R. A. Butler, subsecretario de Relaciones Exteriores, dijo que Italia había informado a Lord Perth, embajador británico en Roma, que se había tomado el acuerdo con el fin de «proveer a la seguridad» del territorio del Norte de Africa que es adyacente a Túnez.

El anuncio de Butler precedió al comienzo del debate sobre el programa del rearme.

Sir John dijo a la Cámara que 44 millones de libras menos que en el presente año se tomaran de los ingresos del año fiscal que comienza el primero de abril para la defensa.

La Cámara en su gran mayoría aprobó la proposición del gobierno de gastar cerca de ocho millones de pesos al día durante el año fiscal que comienza el primero de abril en armamentos.

El gobierno de Irlanda intenta ayudar a Inglaterra a combatir el terrorismo del ejercito republicano

DUBLIN. Irlanda, febrero 20. (AP) El gobierno deseando ayudar a la Gran Bretaña a combatir a los terroristas del ejército republicano irlandés, ha presentado un proyecto de ley en el Parlamento autorizando la aplicación de la pena de muerte por traición.

El primer ministro Eamón de Valera es campeón de la unión de Irlanda con el Ulsters pero se opone a los métodos violentos empleados por el ejército republicano irlandés, al que atribuye los recientes ultrajes cometidos en Irlanda.

Salieron hacia la región industrial inglesa los reyes Jorge e Isabel

LONDRES, febrero 20. (Havas).—Hoy partieron los reyes Jorge e Isabel en dirección a la región industrial del Nordeste de Inglaterra. Más de un millar de policías, detectives secretos y guardias especiales velarán por la seguridad de los monarcas mientras dure su recorrido del valle del Tyne, que comenzará mañana, lunes.

El principal acto del día, en los astilleros de Neweastle-on-Tyne, será la botadura el agua del acorazado King George V, primero que se construye en Inglaterra en catorce años.

INGLATERRA ESTA GESTIONANDO DE ITALIA QUE LA PRENSA DE ESE PAIS SUAVICE LA CAMPAÑA EN CONTRA DE FRANCIA

Los periódicos italos acusan a las democracias y a Roosevelt de seguir una política que lleva a la guerra

El Conde Ciano, Ministro de Relaciones Exteriores de Italia y el Embajador inglés en Roma, conferenciaron ayer en busca de alguna manera de mejorar la situación actual de Europa

ROMA, febrero 20. (AP).—La Gran Bretaña, pidió hoy a Italia que ponga sordina a los ataques de la Prensa contra Francia, en interés de la tranquilidad europea, mientras el gobierno fascista prosigue reforzando sus defensas en la colonias de Libia.

Las representaciones británicas se hicieron en un diario que se ha distinguido por editoriales de la Prensa italiana en los que se acusa al Presidente Roosevelt y a las democracias europeas de estar fraguando la guerra.

El Conde de Perth, embajador inglés, llamó la atención del Ministro de Estado italiano, acerca de lo que publica la Prensa, sobre todo «Relazione Internazionale» que da a entender que las tropas italianas solucionarán los pleitos con Francia a menos de que se acceda a las reclamaciones italianas.

En los círculos bien informados se dice que Lord Perth también renovó las representaciones que había hecho el sábado pasado en relación con los refuerzos enviados por Italia a la Libia.

Se tiene entendido que el Conde Ciano aseguró al enviado inglés que los recientes refuerzos despachados a Libia, no habían sido más que una medida de precaución en vista de los refuerzos enviados por Francia a Túnez.

En algunos círculos se plantea la cuestión de si el envío de refuerzos a Libia no constituye una violación del pacto de amistad anglo-italiano ratificado en noviembre.

Los italianos calculan que el número de tropas francesas que hay en el Norte de Africa, con inclusión de Túnez, Argelia y Marruecos es de 100,000, y los diplomáticos creen que los italianos tienen la intención de poner su ejército de la Libia «en pie de guerra», aumenándolo desde 30 mil a posiblemente más de 100,000.

Conferenciaron el Conde Ciano y el Embajador inglés, sobre la manera de mejorar la situación

ROMA, febrero 20. (Havas).—El Conde Ciano, Ministro de Estado de Italia, recibió hoy nuevamente al Embajador de Inglaterra, Lord Perth. Se observa una discreción absoluta sobre la entrevista, pero hay motivos para creer que en ella se discutió la cuestión del Mediterráneo. Uno de los temas de la conferencia fué, dícese esta noche en Roma, el refuerzo de las guarniciones italianas en Libia, asunto sobre el cual el jefe de la Cancillería italiana tenía que informar al Embajador británico, debido a que el pacto italo-inglés firmado de abril de 1938, fijó que cada uno de los signatarios notificase al otro sobre todos los movimientos de fuerzas militares, navales y aéreas en los territorios respectivos, especialmente los de ultramar.

Hay indicaciones también que de Lord Perth, discutió con Ciano la campaña violenta que la Prensa de Italia está haciendo contra Francia. El embajador llamó la atención del Canciller hacia el efecto deplorable que causan en Inglaterra los artículos vehementes de la publicación Relazione Internazionale. Se tiene entendido en los centros fascistas que el Conde Ciano contestó que las opiniones que inserta en sus columnas esa revista, en manera alguna representan el punto de vista oficial de Italia.

En círculos en contacto con la Embajada de Inglaterra se afirma que Lord Perth, notificó sin ambages a a Ciano, que una sola orden dirigida a la Prensa italiana para que atenue su extremismo en contra de Francia, sería muy bien apreciada en Londres.

Irán a Berlín en función oficial dos delegados del gobierno británico

LONDRES, febrero 20. (Havas).—Oliver Stanley y Robert Hudson asistirán en Berlín al banquete que ofrecerá el grupo de delegados alemanes de la Federación de Industrias Británicas. Los dos funcionarios ingleses aprovecharán la oportunidad de su estadía en la capital del Reich, para entrevistarse con varios miembros del Gobierno alemán, uno de ellos el doctor Funk, Ministro de Economía. Se habla ya de la visita del doctor Funk a Londres, pero será en fecha posterior, por las dificultades que tiene ese funcionario alemán, a un tiempo miembro del Gabinete y presidente del Reichsbank, para ausentarse ahora de Berlín.

HAGASE AHORA suscriptor del

DIARIO DE LA MARINA

y lo recibirá GRATIS los días que restan de este mes.

SUSCRIBASE

por los teléfonos: M-7911, M-7912 y M-7913, de nuestra Administración, para disfrutar de ese beneficio que le ofrece el mejor y más completo periódico que se edita en Cuba y lo tendrá antes de las siete de la mañana en su domicilio.

Las suscripciones en Provincias pueden solicitarse directamente, o por medio de nuestros Agentes

Diez mil personas aplaudieron ayer frenéticamente a Hitler y Mussolini en una manifestación, en Nueva York

Los manifestantes pidieron el inmediato reconocimiento por los Estados Unidos del régimen de Franco, a pesar de la oposición rojo-judía, los alemanes celebraron un mitin

WASHINGTON, febrero 20. (AP). Ante un forum nacional de aviación se abogó hoy por el rearme aéreo para guardar la nación contra cualquier amenaza del exterior.

Durante los dos primeros días consagrados a la discusión del papel de la aviación en los progresos americanos, los oradores hicieron referencia a la nueva situación creada por la expansión de la producción de aeroplanos en Italia y Alemania.

Ninguno de los oradores hizo referencia a la controversia congresional sobre la venta de aeroplanos al gobierno francés con el beneplácito de la Administración de Roosevelt.

«La invasión de los Estados Unidos por aeroplanos extranjeros no es ya una fantasía», dijo el representante Maas.

El mayor general H. H. Arnold, jefe del cuerpo de aviación militar, que habló a favor del programa aéreo del Presidente, dijo:

«Una tercera dimensión ha venido a la guerra. Ningún ejército en lo futuro será efectivo sin su componente aéreo; ninguna marina de guerra podrá funcionar de manera efectiva sin el apoyo de la aviación auxiliar.»

El senador Truman dijo que la situación europea es simplemnte una continuación de la expansión y desarrollo de la población en ese continente.

El contralmirante A. B. Cook, jefe del bureau naval de aeronáutica, declaró que debe ampliarse la industria de la aviación con el fin de que pueda atender a las necesidad del transporte comercial aéreo así como del Ejército y la Armada.

Aplauden en New York a Hitler y Mussolini

NEW YORK, febrero 20. (Transocean).—El Comité General Panamericano de Neutralidad celebró en New York una manifestación, asistiendo diez mil personas, que exigieron que se adoptara una resolución reclamando el inmediato reconocimiento del Gobierno de Franco y exigiendo además que se prohiba a todos los funcionarios expresar su opinión política.

La concurrencia aplaudió frenéticamente cuando fueron citadas las medidas antibolchevistas de Hitler y Mussolini, demostrando calurosamente sus simpatías por ambos estadistas.

A pesar de la oposición de los rojos y judíos los germanos celebraron anoche un mitin en Madison Square Garden

NUEVA YORK, febrero 20. (AP). Millares de simpatizadores de la causa nacional socialista de Alemania marcharon esta noche hacia el Madison Square Garden, acompañados de banderas y de letreros con lemas contra los judíos, mientras 1,500 policías de la reserva establecían un cordón alrededor del Garden para impedir que los enemigos llevaran a cabo sus amenazas de lanzar bombas o efectuar una contra-manifestación.

Dos veces antes de que se abrieran las puertas del Garden los expertos en explosivos practicaron registros en busca de bombas y se ordenó que cualquier persona que entrara en el local con bultos dejara registrarlos.

Aunque los anti-nazis amenazaron con destacar a 50.000 hombres para que impidieran la entrada en el Garden, la policía, que tenía órdenes estrictas contra toda coacción, detuvo a todas las personas que intentaron penetrar en el área con señales provocativas.

El comandante Harold Dibblee, agente del Garden, dijo que los alemanes dieron seguridades de que no lanzarían ninguna declaración contra los judíos, pero el hall estaba lleno de letreros contra los hebreos.

Varios carteles con caracteres de 18 pulgadas decían:

«Aplastemos el comunismo judío», «Paremos la dominación judía de los americanos cristianos», «¿Querrán los Estados Unidos ser gobernados por los judíos?»

El primer ataque contra la policía se registró en la Octava Avenida, a una cuadra por el norte del Garden y lo realizó una multitud de cerca de 2,500 personas. El ataque fué rechazado.

Contenidas por treinta o más policías montados, las masas cantaban «Pedimos el derecho a impedir la celebración del mitin». Muchos llevaban letreros identificándose como afiliados al Partido Socialista.

Poco antes de la hora señalada para el comienzo del mitin, un magna voz instalado en la ventana de un segundo piso de una casa situada frente al Carden, comenzó a denunciar a Hitler, recomendando a los transeúntes que no asistieran al mitin.

Un pelotón de policías destruyó la puerta de la habitación y halló un fonógrafo automático que había sido puesto en marcha mediante el mecanismo de un reloj. El disco terminaba con el Himno americano.

Dentro del Garden, que tiene localidades para 20,000 personas, todos los espacios disponibles estaban llenos de público a las ocho de la noche.

Cuidaban del orden afiliados uniformados, usando cruces de hierro.

Con el toque de las cornetas comenzó el mitin. Después se presentó la guardia llevando banderas con la swástica así como banderas americanas y emblemas de las sociedades germano-americanas.

Muchos centenares de brazos se extendieron haciendo el saludo. Después comenzaron a hacer uso de la palabra los oradores.

Mañana será lanzado al agua el primer buque capital hecho por Inglaterra en 14 años. Su costo es de 40 millones

El gobierno de la Gran Bretaña se propone intensificar las relaciones comerciales con la Rusia soviética

Halifax causó asombro entre ciertos elementos conservadores del Parlamento con sus amistosas referencias a Rusia en una charla sobre las relaciones exteriores. Rusia quiere barcos

LONDRES, febreo 20. (AP).— El primer ministro Neville Chamberlain ha modificado su política de apaciguamiento de Europa y ha iniciado una gran campaña que consiste en ampliar los canales comerciales con países políticamente tan distanciados como Alemania y la Rusia soviética.

Anunció en la Cámara de los Comunes que R. S. Hudson, secretario del comercio de Ultramar, irá a Moscú y a otras capitales del septentrión europeo el mes próximo, después que el secretario y Oliver Stanley, presidente de la Junta de Comercio, visiten a Berlín.

Permanecerán en la capital alemana durante las negociaciones entre los líders de la industria privada inglesa y alemana.

El anuncio del acercamiento comercial a Rusia, hacia cuyo país la Gran Bretaña había mostrado alguna frialdad, coincidió con la noticia de que la Gran Bretaña está tratando de entablar más estrechas relaciones políticas con la Unión Soviética. Esto se ha significado también, según creen algunos observadores, con una comida dada al Vizconde Halifax, secretario de Estado, por Ivan Maisky, Embajador ruso en Londres.

Halifax causó asombro entre ciertos miembros conservadores del Parlamento con sus amistosas referencias a Rusia en una charla sobre las relaciones exteriores en una reunión privada del partido hace unas pocas noches.

Hudson será acompañado en su viaje por Quentin Hill, del departamento de comercio de Ultramar, y por Frank T. A. AshtonGwatkin.

Los funcionarios dicen que esperan que Hudson podrá dejar puestos los cimientos para la concertación de un importante pacto comercial con la Rusia soviética.

Se asegura que Inglaterra se propone reconocer a Franco, haga o no concesiones, pues la prensa conservadora insiste en que se dé ese paso cuanto antes.

Rusia desea construír barcos en Estados Unidos y Holanda comprará aeroplanos.

WASHINGTON, febreo 20. (AP). Una proposición rusa para la construcción de buques de guerra en los astilleros americanos y otra de Holanda para la compra de más de cien aeroplanos militares, han sido aprobadas hoy por algunos de los más sañudos críticos de la venta de aviones por el Presidente Roosevelt a Francia.

El gobierno soviet, según se anunció recientemente, va a enviar una misión para negociar la construcción de dos buques de guerra. Los funcionarios del departamento de Estado tienen entendido que una misión militar holandesa se halla en camino para tratar de la compra de aeroplanos y de otros materiales de guerra.

Con relación a la venta de aeroplanos a Francia siguen divididas las opiniones entre los senadores declarando hoy el senador Nye que «la transacción como un todo es inusitada e invita a una continua sospecha».

Explicó que no acertaba a comprender la razón por la cual el departamento de Hacienda participó en las negociaciones para la venta y por qué estas se llevaron a cabo con tanto secreto.

«Ciertamente —agregó— no apruebo la forma en que el consejo y la protesta del departamento de la Guerra fueron ignorados en la venta de aviones que ofrecen claras ventajas a nuestro país desde el punto de vista de la defensa nacional».

Nye ha presentado una proposición al Senado limitando las facultades del Presidente para vender aeroplanos.

COMO SERA EL FUNCIONAMIENTO DEL CONCLAVE DESDE EL MARTES 28 HASTA EL MOMENTO EN QUE SE ELIJA EL PAPA

El primer escrutinio, que se espera se efectúe el día primero de Marzo, tendrá lugar en la Capilla Sixtina

Los ingenieros de radio de la Ciudad Vaticana han hecho ya las instalaciones convenientes en los balcones de la Catedral de San Pedro para anunciar al mundo la elección

CIUDAD VATICANA, febrero 20. (Havas.) — Mientras avanzan rápidamente para adaptar a las necesidades del próximo Cónclave los departamentos del Vaticano que serán dedicados a los cardenales y a su séquito, así como al personal especial que permanecerá enclaustrado al mismo tiempo que los sesenta príncipes de la Iglesia, hoy se anunció que éstos tomarán posesión de sus departamentos el martes 28, horas antes de que comience oficialmente el Cónclave, cuyo inicio está señalado para la noche de ese día.

El día 28, a las diez de la mañana, todos los cardenales se reunirán en la capilla Paulina, para asistir a la misa del Espíritu Santo, que será cantada por Su Eminencia Pignatelli Granito di Belmonte, decano del Sacro Colegio. Probablemente a última hora de la tarde el solemne cortejo de purpurados hará su entrada solemne en el recinto claustral. Ya reunidos en la sala principal, se cantará allí el «Veni Creator», y a seguida todos los príncipes de la Iglesia prestarán el juramento de observar la constitución apostólica para la elección del nuevo Papa. Terminada la ceremonia, el mariscal del Cónclave, príncipe Chigi-Albani, Gran Maestre de la Orden de Malta, y varios miembros de la curia vaticana, acompañarán al grupo de cardenales designados para ello, a presenciar el cierre de las dos grandes puertas que darán entrada al recinto, ya que todas las demás estarán previamente clausuradas. El acto quedará terminado cuando el mariscal cierre una de las cerraduras, por fuera, mientras el cardenal camarlengo haga lo mismo con la otra, por dentro.

Como serán los escrutinios

El primer escrutinio, que se calcula que se efectúe el miércoles por la mañana, tendrá lugar en la capilla Sixtina, cuyo altar estará cubierto por una tapicería de damasco rojo, bordeada por anchas franjas de oro, con un baldaquín de tono violeta, y un cuadrado antiguo representando el advenimiento del Espíritu Santo.

Las boletas para la elección estarán formadas por tres partes: una reservada a la inscripción del nombre del cardenal elector, otra al nombre del purpurado que se propone para Papa, y otra a la firma del cardenal elector. El conteo de los votos será efectuado por tres cardenales designados a la suerte. Los escrutinios en que ningún príncipe de la Iglesia candidato al solio pontificio, obtenga las dos terceras partes necesarias para ser proclamado Papa electo, serán anulados, procediéndose a otro. Se ha fijado que sólo hay dos votaciones por día, una a las diez de la mañana y otra a las tres de la tarde. Antes de cada una se cantará el «Veni Creator», para invocar la ayuda del Espíritu Santo.

Apropósito del estado de ánimo con que deben entrar los cardenales en el Cónclave, se recuerda hoy en los centros reigiosos las palabras pronunciadas en 1922 por el arzobispo de Milán, Aquiles Ratti, quien había de salir del claustro electo como Papa Pío XI: «Me esfuerzo hasta en olvidar los nombres de los cardenales; me abstengo cuidadosamente de leer periódicos; no quiero entrar en el Cónclave con la mentalidad de un pequeño elector; y proyectqo todas mis fuerzas anímicas para que el Espíritu Santo sea mi solo inspirador todo el tiempo.»

Se están haciendo en el Vaticano las instalaciones de radio para anunciar al mundo la elección del nuevo Papa

CIUDAD VATICANA, febrero 20. (AP.) — Los ingenieros de radio de la Ciudad Vaticana han hecho las instalaciones adecuadas en el balcón de la catedral de San Pedro para que desde él se pueda anunciar al orbe la elección del nuevo Papa.

Comenzaron las instalaciones por los micrófonos que utilizará el nuevo Pontífice mientras los 59 cardenales que se hallaban en Roma asistían a la última Misa de Requiem por el Papa Pío XI.

Después de la Misa monseñor Angelo Perugini, secretario de Cartas Latinas, leyó un elogio del difunto Papa, dando a conocer a grandes rasgos su carrera eclesiástica, su reconocimiento de la Ciencia, su labor de paz y su condenación del comunismo.

Muchos dignatarios y prominentes residentes de Roma asistieron a esta Misa. Entre otros, figuraban en el distinguido público la hermana del Papa, Doña Camilla Ratti, y el exrey de España don Alfonso y sus dos hijos don Juan y don Jaime.

La reunión del Cónclave el 28 de Febrero espera sólo la llegada de tres cardenaes: O-Connell, de Boston; Leme de Silveira, Cintra, de Río Janeiro, y Luis Copello, de Buenos Aires.

PARIS, febrero 20. (Havas).—La Academia Diplomática Internacional se reunió hoy bajo la presidencia de Henry Berenguer, presidente de la comisión de Asuntos Extranjeros del Senado. Fué rendido un homenaje solemne a la memoria del Papa Pío XI. En los discursos se puso de relieve el papel eminentemente humano que desempeñó siempre el gran Pontífice en interés de la Cristiandad entera. El Nuncio Papal, Valerio Valeri, dió las gracias a M. Berenger por sus palabras.

COMENTARIOS DE LA GUERRA

21 DE FEBRERO DE 1939

El comunicado oficial de ... a falta de otras informaciones ... concreta a dar cuenta de los ... sos ataques que ha sufrido ... to de Almería, donde de ... bombas han dado también ... blación. En esa ciudad ... tá ocurriendo lo mismo que ... cante, por la proximidad ... todas las edificaciones que ... Paseo de Nicolás Salmerón ... siguen los bombardeos a ... que están dentro de la ... de repetirse con frecuencia ... que se adopte la determinación ... se puso en práctica en ... del turrón; el desalojo de ... das de las cercanías de ...

También desde Madrid ... ma que el «Gobierno legítimo ... gal», está ya en la zona de ... ña colorada, pero se ignora ... gar o lugares que ocupa. ... Ministro de Justicia, está en ... te, y de allí, al parecer no ... «golver».

Desde Burgos paricipan que ... ta mañana miércoles que se ... el regreso del general Jordana ... tinúa la esperanza por parte ... comisionados que bien por ... cia o marcada mala fe, ... sus trece de obtener un ... frente en las determinaciones ... Gobierno del Estado Español ... a todas las veces que se ha ... que no hay más solución que ... trega sin condiciones, el ... de la City y el «amigo» que ... París, no han perdido las ... de que se les dé una parte de ... mosna que han solicitado ... la actuación anterior, que en ... correspondencia se merecen ... más rotundo. No tendrá ... particular que, además de ... repetirles lo que ya se saben de ... moria, se les agregue de que ... den empapelarse hasta el ... miento.

Desde París participan que ... dice que será reformado el ... no de Burgos, y que en la ... que se proyecta quedan ... 8 los ministerios. También se ... ma que el probable nombramiento del señor Serrano Suñer como Primer Ministro, se interpreta en París como el paso firme que ... a unas relaciones permanentes ... Alemania e Italia.

Es de suponer que este trozo ... nuo que aparece en el despacho ... una de las muchas tonterías que ... trasmiten por cable, donde se ... de manifiesto la mentalidad del ... rresponsal.

No cabe en lo posible que en ... gún rincón de Francia se piense ... la manera que se da a entender ... la sencilla razón de que hasta la ... tima semana de la ocupación de ... taluña por las tropas milicianas ... Gobierno legítimo y legal, desde ... otro lado de la frontera han ... enviando toda clase de provisiones ... de guerra, sin que ese Gobierno ... hoy tanto se afana en mandar ... Burgos un «amigo» del General ... mo, diera paso alguno para ... guar su proceder anterior. La ... me cantidad de vagones de ferrocarril que han aparecido por las ... ciones y apartaderos de las líneas ... la costa y Ripoll, cargados de ... rial de guerra que desde el otro ... do del Pirineo se ha estado ... do, ha de ser uno de los detalles ... más se tienen en cuenta en los ... sentes momentos en que los ... del otro lado de la frontera llegan ... suplicar una amistad, y, de paso ... tratar de que se les atienda en ... problemas absurdos que plantean.

Pretender que por el hecho de ... viar un señor senador a Burgos ... son de una amistad que no se ... hacia la España que nace, ésta ... da un cambio de frente, y olvida ... los que le han prestado la colaboración en los momentos de ... está tan fuera de todo sentido ... a juzgar por la muestra no es ... ño que un día sí y otro también ... trasmitan los rumores más ... llados y las noticias más ... proceder de los dos gobiernos ... ahora se afanan en obtener ... ra los mismos a quienes han ... tado de la manera más ... nalmente los conminan a que ... treguen, no es para que desde ... gos se ponga mucha atención, ... que cabe en lo posible que ... circunstancias cambian, ... ven a dar otro, lo que ... muy natural.

La realidad es que la amistad ... pañola a los dos Estados que ... la preocupación de todos los ... gestados de palabras huecas, ... sellado de manera solemne y el ... pertar de los aletargados que ... tienen a los agentes en Burgos, ... los que hacen caer de espaldas, ... es todo.

También desde París informan ... Don Manuel no está dispuesto a ... ver a la parte central de la España que tiene por jefe a Don ... De don Julio no hay la menor ... ferencia sobre el lugar en que se ... cuentra. Don Juan, al decir del ... ble, está en Valencia, y contra ... que se esperaba, del general Don ... ribio no se dan referencias.

Los comunicados oficiales de ... drid y Salamanca están de ... do al informar que reinó la ... quilidad en los frentes; también ... referir los movimientos de la ... ción, están acordes el uno con ... otro.

Sr. Elías Quiñoy. Habana.

Las islas que hay en las dos ... midades de la de Córcega, donde ... tán instalados los faros a que ... se refiere; la primera o la del ... te, es la de la Giraglia, y la ... Sur, es la de Lavezzi. También en ... extremidad de la Isla de Córcega ... tá el Faro de Pertusanto, al ... del cual y sobre la izquierda ... carretera que va a Bonifacio, ... instalado el Semáforo.

El Alférez de Complemento.

LA EJECUCION DE UN SECUESTRADOR QUEDO APLAZADA EN RAIFORD

RAIFORD, Flo, febrero 20 (AP) Poco más de una hora antes de la señalada para la ejecución en la ... eléctrica de Franklin Pierce McCall como autor del secuestro y ... del niño de cinco años de edad ... Cash, se aplazó la sentencia hasta ... viernes próximo.

Hora y media antes de la ... para pagar su deuda a la ... McCall fué visitado por los padres ... el tío del niño a quien causó la ... te el 28 de mayo del año pasado.

Ni McCall ni sus visitantes ... nada del aplazamiento de la ejecución ... cuando hablaban. La entrevista ... gún se tiene entendido, tenía por ... jeto «hacer las paces con el reo ... tes de que muriera» en la silla.

El superintendente de la ... anunció poco antes de las nueve ... la mañana que el reo, que cuenta ... años de edad, no será ejecutado ... ta el viernes a las once de la mañana.

La ejecución de McCall había ... fijada para hoy y la cabeza del ... fué afeitada y se le permitió que ... despidiera de sus familiares y ... gos.

El Gobernador Mr. Cone ... aplazar la sentencia con el fin de ... el abogado de McCall tenga tiempo ... de apelar al Tribunal Supremo de ... Estados Unidos.

M.E.C.D. 2016

SUPLEMENTO DIARIO EN ROTOGRABADO

DIARIO DE LA MARINA

ACTUALIDAD NACIONAL E INTERNACIONAL

LA HABANA, MARTES, 21 DE FEBRERO DE 1939

EL ACTO GRANDIOSO DEL DOMINGO

SU EXCELENCIA el Ministro de Italia acreditado en Cuba, Giovanni Persico, en un momento de su brillante discurso pronunciado ante una concurrencia de más de 15.000 comensales al Plato Unico. (Foto D. M.)

EL REPRESENTANTE del Estado Español en Cuba, Sr. Miguel Espinós, saludando a la enorme concurrencia en el Campo Armada, después de su magnífico discurso en el que glosó brillantemente la gesta de la liberación de España. (F. D.)

BAJO EL ESCUDO de España, que presidió la enorme concentración del Plato Unico celebrada en el Campo deportivo Armada el pasado domingo, aparece nuestro Director Dr. José I. Rivero en un momento brillante de su discurso—pronunciado ante más de 15.000 comensales. (Foto D. M.)

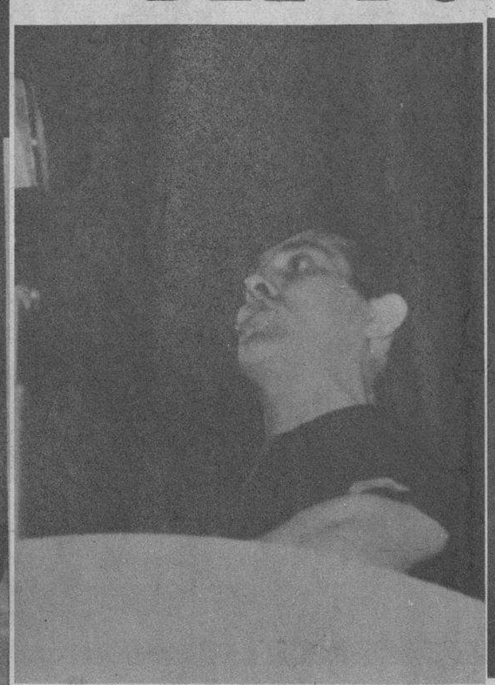

OTRO DE LOS oradores del brillante acto celebrado en el Campo Armada, fué el señor Alejandro Villanueva, Inspector Extraordinario de la Falange en América. El orador fué captado en un instante de su peroración. (Foto D. M.)

ANTE EL MICROFONO: Su Excelencia Hans Hermann Voelckers, Ministro de Alemania en Cuba, pronunciando su admirable discurso el pasado domingo, ante una enorme concurrencia al Plato Unico (Foto D. M.)

RODEANDO al señor Miguel Espelius, perteneciente a la Misión Diplomática del Estado Español en Cuba, un grupo de personalidades que asistieron al acto del Plato Unico, celebrado el pasado domingo en el Campo Armada. (Foto D. M.)

EN UNA MESA de honor—durante la magnífica concentración del Plato Unico—y junto a nuestro Director Dr. José I. Rivero, se destacan los señores Ruiz de Luna, Gil Remírez, el general español Sr. Monteverde, el señor Adriaensens, la señorita Pardías y el señor Marina. (Foto D. M.)

EL JOVEN Salvador Ruiz de Luna, Jefe Provincial de la Falange en Cuba, pronuncia un notable discurso ante el micrófono en el Campo Armada, donde se reunieron más de 15.000 comensales del Plato Unico. (Foto D. M.)

CAUDALOSA y selecta —más de 15.000 personas—fué la asistencia al Plato Unico del Campo Armada, el pasado domingo. Este detalle, captado durante uno de los discursos, es una prueba elocuente del magnífico acto, en el cual reinó un entusiasmo indescriptible. (Foto D. M.)

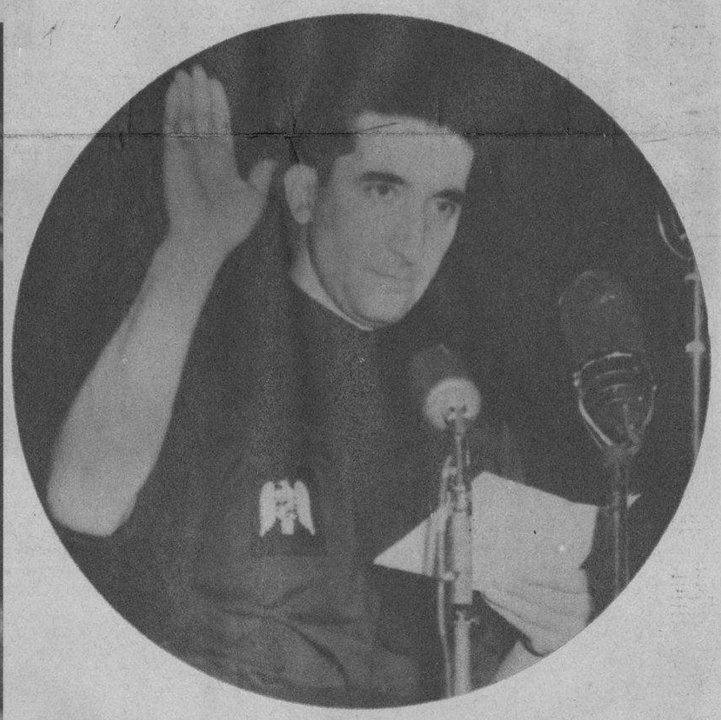

EL SR. GIL REMIREZ, Jefe Territorial de la Falange en Cuba, pronunciando su notable discurso—ante una concurrencia de más de 15.000 personas—en el Campo Armada. (F D)

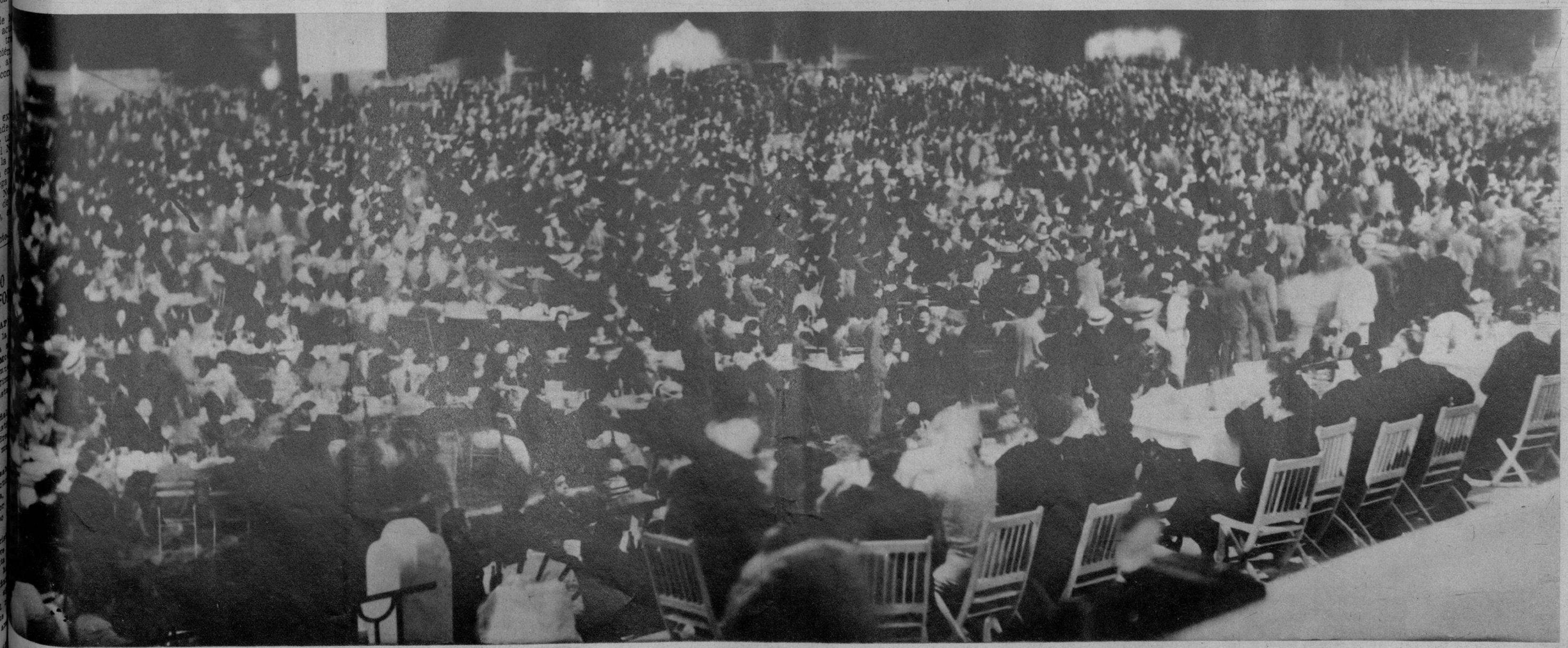

ASPECTO GENERAL DEL CAMPO DE DEPORTES ARMADA, AL QUE CONCURRIERON MAS DE 15.000 COMENSALES EL PASADO DOMINGO, RESULTANDO UNA MANIFESTACION DE FE NACIONALISTA.

M.E.C.D. 2016

Este detalle general del Madison Square Garden revela el interés que despiertan las exposiciones de perros en los Estados Unidos. Del año pasado al actual, los Kennel Clubs han anotado alzas considerables en el número de perros concursantes, entre los que se anotan ejemplares magníficos.

Fué rechazado, pero no por carecer de interés, este Airdale Terrier. El juez William Prescott Walcott señala otro que acaba de examinar, comparándolo con el que tiene delante, llegando a la conclusión de que eran inferiores a otros. (Foto Wide)

LOS ESTADOS UNIDOS Y SU CULTO AL PERRO "FIEL AMIGO DEL HOMBRE"

POR LA EXPOSICION CELEBRADA EN EL MADISON SQUARE GARDEN HAN DESFILADO 3070 EJEMPLARES PROCEDENTES DE TODOS LOS ESTADOS DE LA UNION Y CORRESPONDIENTES A TODAS LAS RAZAS.

El culto al perro bastaría por sí solo para retratar los sentimientos de una sociedad en que «estos amigos del hombre» tuvieran un lugar predilecto en el corazón de todos los ciudadanos. En los Estados Unidos está ya ocurriendo el fenómeno, a través del cual no hay más remedio que reconocer la evolución sentimental de ese pueblo, traducida—o deducida—en el amor al perro. Pero creemos que vale la pena hacer esta distinción, que nos evite caer en la contradicción de la vida cotidiana americana, nada ejemplar—como toda vida multitudinaria, llena de contrastes—y los sentimientos de las gentes hacia sus amigos los perros. Lejos de ser éstas las que vayan a los perros atraídos por sus sentimientos, son ellos los que educan los sentimientos de las gentes. Lo cual es una función que bien merece el cariño al animal y su cultivo cada día más intenso. De suerte pues que el incremento de su número en estas exposiciones, debe merecer todas nuestras simpatías, por el bien que reporte a los Estados Unidos, y de paso a Cuba, si alguna vez se deciden nuestros «perróflos» a organizar actos como el que anotamos hoy en las fotos que van en esta página.

Panorámica general de la Exposición, el día de «los finalistas», o sea el de la concesión de los premios, en que los contendientes quedaron reducidos a seis—previa eliminación de los 3064 restantes que se presentaron. Los perros son examinados escrupulosamente por los jueces antes de la decisión. (Foto Wide)

El vencedor entre los perros de caza, es este Pinnie Paramount, propiedad del señor Angier Biddle Duke, que está a su lado. (Foto Wide)

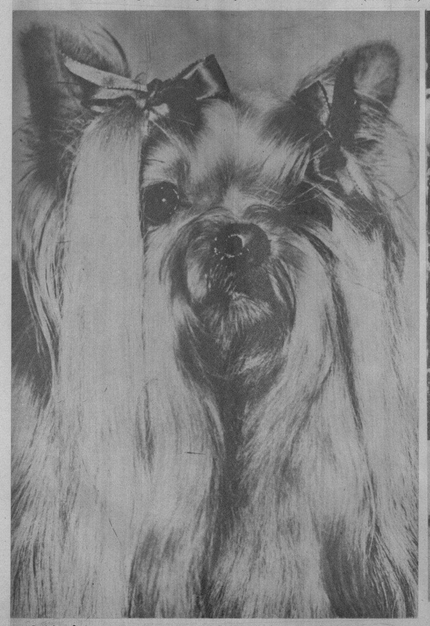

¿Qué habrá dentro de ese bosque de pello? Su cara decididamente cómica le ha valido a «Miss Wynstun», un Yorkbire Terrier, el primer puesto en la Exposición. Debemos aclarar que la división de estos perros se llama muy aceptadamente «the toy group» (perteneciente al grupo de los perros de juguete). (F. Wide)

3070 perros han desfilado por esta «pista» del Madison Square Garden, en la Exposición anual de los Westminster Kennel Club de los Estados Unidos. Dos perritos verdaderas miniaturas, tienen muy preocupado al juez Lewis Worden. (F W)

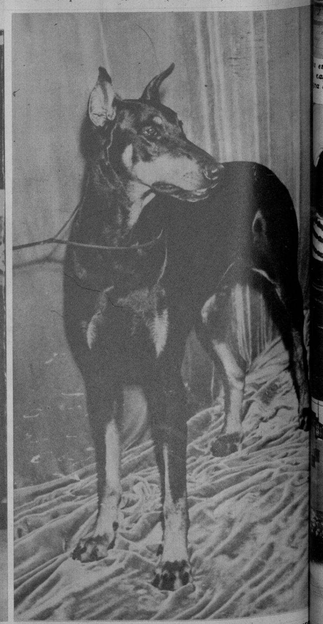

Este Doberman fué aclamado como el mejor de todos los perros presentados en la sexagésima tercera exposición anual de los Kennel Clubs de los Estados Unidos, celebrada recientemente en el Madison Square Garden de New York. Es propiedad de la señora Hartley Dodge, de Madison (New Jersey) y se exhibió por primera vez. (Foto Wide)

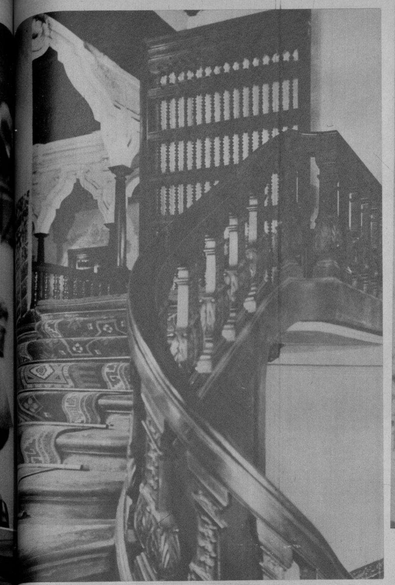

Exquisitas, maravillosamente talladas, por doquier. Maderas traídas por el de Torre Tagle desde lejanos países, para levantar una mansión que había de prestigiar una época a través del tiempo.

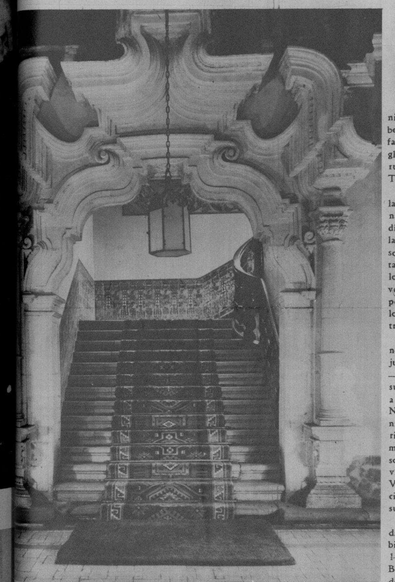

La escalinata por la que ascendía a los regios salones aquella aristocracia vanidosa concurrente de la casa solariega, cuya elevadísima alcurnia habría de figurar al lado de la de los Leones con sus quince condes y sus quince glorias».

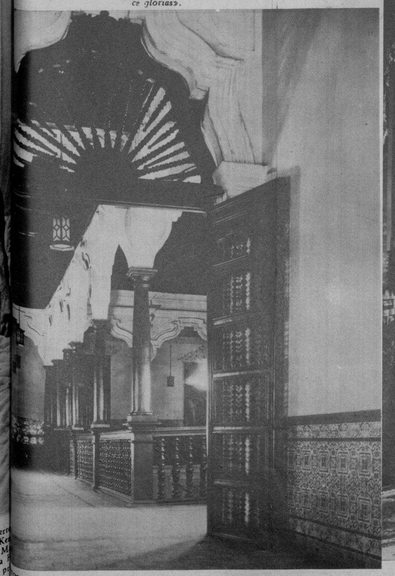

Los corredores en que la madera tallada se muestra en alarde de lujo, discurridos por la aristocracia de la Ciudad de los Reyes, orgullosa de su ilustre abolengo.

He aquí la fachada del Palacio de Torre Tagle, de Lima, verdadera joya de arquitectura colonial. Símbolo de una época señorial, fué digna mansión de los marqueses del siglo XVIII.

EL PALACIO DE TORRE TAGLE

APUNTES BREVES POR F. C. BEDRIÑANA

(Fotos cortesía del Sr. R. LARCO HERRERA)

No es posible venir a Lima y echar en olvido la visita al Palacio Torre Tagle, sin duda alguna la más bella casa colonial de América del Sur. Tal sortilegio de belleza encierra esta mansión—escenario de los fastuosos tarazos de la nobleza refinada del siglo XVIII—que al ser evocada la capital peruana no puede prescindirse del recuerdo de Torre Tagle.

El Palacio está enclavado en el corazón de la urbe. El estrépito de la civilización moderna nos mantiene en la realidad de nuestros días del siglo XX. Pero—una vez traspasada la monumental puerta de piedra que da acceso al soberbio Palacio—el rico moblaje, los tallados primorosos, los azulejos policromos, los amplios y asoleados patetios y las piedras vetustas que son estrofas de un esplendoroso poema colonial, habrán de transportarnos a los días del señorío dieciochesco en la «esta tres veces coronada villa».

Simples apuntes han de constituir estas líneas, para acompañar a las ilustraciones adjuntas. El cronista no ha de ir a la minucia —digna de la erudición—, ya que se apresura a significar que no trata de descubrir a los lectores del DIARIO DE LA MARINA la señorial mansión, que—como bien significara el señor Larco Herrera—«fué escenario de la opulencia y el señorío, el refinamiento y la cortesanía que distinguieron a la sociedad del siglo XVIII, en Lima». No olvidemos que Lima fué sede del más grande Virreynato de la América del Sur y residencia de una numerosa nobleza muy ufana de sus pergaminos.

La fundación del Palacio de Torre Tagle data del primer tercio del siglo XVIII, habiendo quedado concluída su construcción en 1734. Asegúrase que don José de Tagle y Bracho—que erigió la bella mansión haciendo uso del derecho que, por real ejecutoria para fundar solar, le concediera la corona española—porteó en sus propios bergantines piedra tallada de Panamá para arcos y columnas; madera de cocobolo de Guayaquil para los balaustres; cedro de Costa Rica y otras maderas odorantes para puertas, ventanales y muebles; azulejos y mosaicos de Sevilla para los zócalos y pisos.

El estilo mudéjar es el predominante en el edificio. En el centro de la monumental puerta de piedra de la entrada, se destaca en altorrelieve el escudo nobiliario, con la siguiente leyenda: «Tagle se llamó, quien a la sierpe mató y con la Infanta casó». Frase que recuerda la hazaña del fundador del patriciado de los Torre Tagle, que salvó la vida a la Infanta de León al ser atacada por una enorme serpiente en su coto de caza.

Todo es digno de admiración en el interior del Palacio. Causan maravilla los ventanales de rica madera tallada, los balcones de caladas celosías; el zaguán cuidadosamente embaldosado; la gran escalinata, de donde arranca uno de los varios bellos arcos que cuenta la mansión, finamente labrado éste en granito blanco con columnas corintias llenas de gracia. Pero, observad el detalle: rejas de madera, galerías de rica madera tallada, anchas y altas puertas de hojas de madera enneblecida por manos que supieron transformar en volata y en encaje... Siempre, aquí y allá, la canción de la belleza en madera, artísticamente trabajada. Prodigio del arte de la talla, que constituye una de las más hondas sugestiones de la América colonial.

Torre Tagle es algo pletórico de poder evocador. Es la canción del siglo XVIII en el corazón de una urbe que, viviendo una existencia muy siglo XX, no quiere echar en olvido la esencia fina de su tradición. De una ciudad subyugante que vive un rico presente, pero no reniega de un pasado romántico y novelesco, perfumado a leyenda y a gloria»...

Lima, enero de 1939.

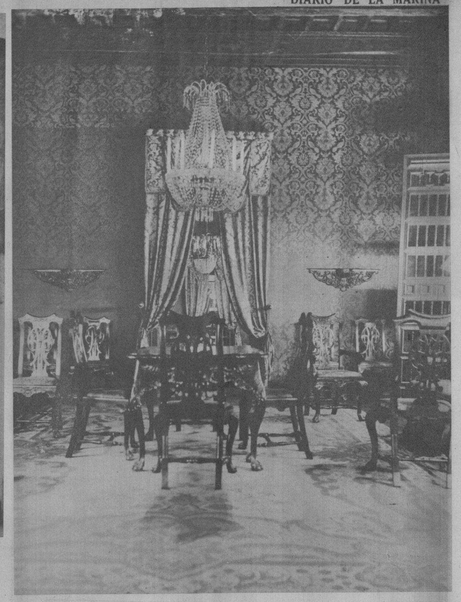

Evocación de la Lima del siglo XVIII es este salón de lujo rumboso con la pródiga iluminación de las arañas de cristal y el tallado primoroso de los muebles.

Instalado el Ministerio de Relaciones Exteriores del Perú en el Palacio de Torre Tagle, los más mínimos detalles del mobiaje han podido conservar el ambiente dieciochesco digno de aquella mansión escapada de una página de cuento de hadas.

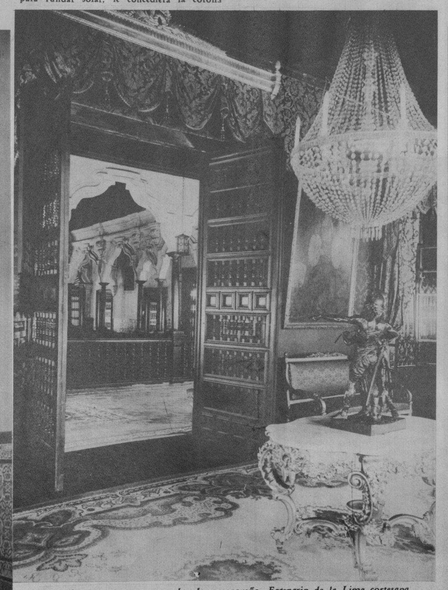

Estancias que parecen avancadas de un ensueño. Escenario de la Lima cortesana de hace dos siglos, de la versallesca genuflexión de los hidalgos y la coquetería de la limeña, flor de gracia y belleza...

Otro aspecto interior del Palacio de Torre Tagle, que había elocuentemente del fastuo de aquel espléndido Marqués. Obsérvense los valiosos azulejos sevillanos de los zócalos.

M.E.C.D. 2016

EL DR. ENRIQUE Alonso Pujol, condecora al periodista Juan Domínguez, en el acto de la inauguración del nuevo Dispensario Médico-Dental, de Cienfuegos. (Foto D. M.)

PRESIDENCIA del acto, celebrado en Cienfuegos, con motivo de inaugurarse el nuevo Dispensario Médico-Dental de la Cruz Roja «Leonor Montes». En la foto: el Presidente de la Cruz Roja, doctor Enrique Alonso Pujol; el Inspector General, teniente coronel Evelio Figarola Infante, a quien se debe en gran parte la realidad de la hermosa obra; los esposos López Madrazo, representando al Hon. Sr. Presidente de la República y a su distinguida esposa; el Vice de la Cruz Roja, doctor Martín Leunda; el Presidente del Comité de Cienfuegos, licenciado Pedro Fuxá; la Presidenta del Comité de Damas de Cienfuegos, señora Caminero; el Juez Correccional y miembro de la Asamblea Suprema de la Cruz Roja, doctor Eduardo Escasena; el Gobernador Eclesiástico de Cienfuegos, Pbro. doctor Moisés Arrestea y otros. (Foto D. M.)

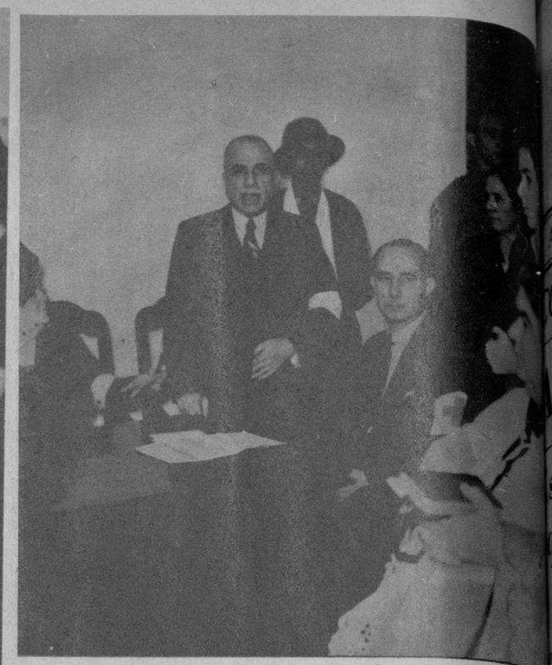

EL LCDO. D. PEDRO Fuxá, Presidenta del Comité de la Cruz Roja de Cienfuegos, haciendo uso de la palabra. (F. D. M.)

UN ASPECTO del nuevo edificio de la Cruz Roja de Cienfuegos, inaugurado brillantemente el pasado domingo. (Foto D. M.)

UN ASPECTO animadísimo del baile celebrado en el Casino Nacional, cuyos ingresos se destinan a engrosar los fondos de la Liga contra el Cáncer. La benemérita institución logró un éxito completo, con sus consiguientes beneficios para la magnífica labor que desarrolla. (Foto D. M.)

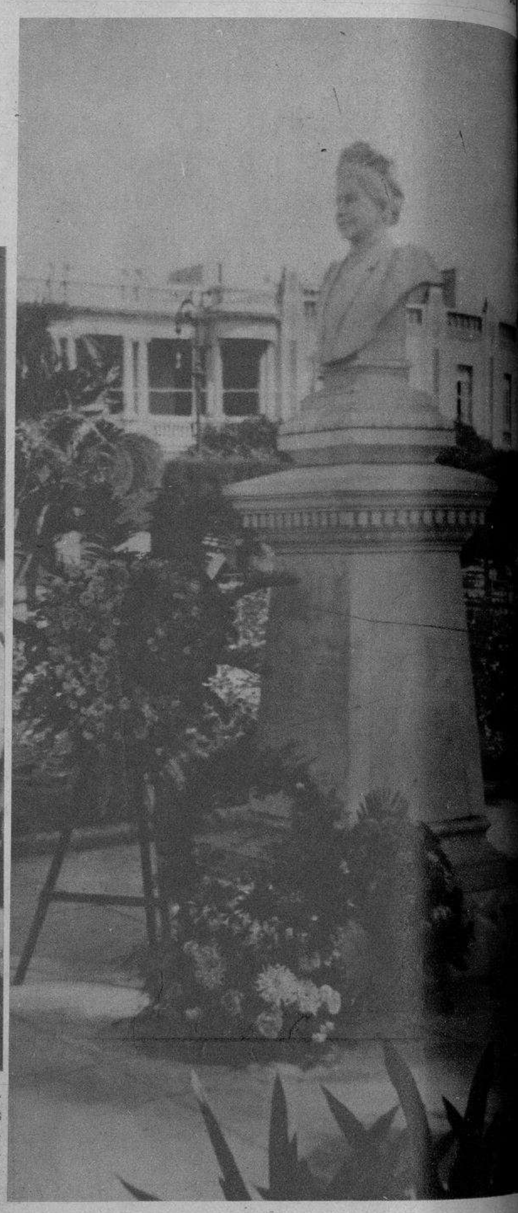

DE CAIBARIEN.—La Asociación de la Prensa de esa población en unión del pueblo y las escuelas públicas y privadas secundados por el Alcalde Municipal, depositaron ofrendas florales junto al busto de María del Carmen Zozaya, ilustre benefactora que donó quinientas mil pesetas para la construcción del hospital «Nuestra Señora del Carmen», donde encuentran albergue los desvalidos. (Foto D. M.)

LA FIESTA de la Liga contra el Cáncer del sábado pasado en el Casino Nacional, se caracterizó por su animación extraordinaria y por su brillantez. He aquí la mesa presidencial donde tomaron asiento los presidentes de la Junta de Patronos y de la Junta de Gobierno, señores Leonardo Morales y doctor Ernesto Fonts, y la señora Ofelia Cabrera de Repilado, Presidenta del Comité de Damas de la institución. También aparecen el doctor Aróstegui y señora, el señor Miguel A. Suárez y señora, el señor Santeiro y señora y el Dr. Repilado. (Foto D. M.)

NUESTRO REPORTER gráfico captó esta foto durante la fiesta del Cáncer. Aparecen en la mesa el doctor Felipe Rivero y su esposa Bebita Díaz Bridgman con el doctor Raúl Cowley y señora y el señor Adalberto Gómez del Campo y señora. (Foto D. M.)

UNA DE las mesas en el Gran Casino Nacional, durante la velada magnífica celebrada a beneficio de la Liga contra el Cáncer. Los señores Oscar Rodríguez Franca y señora y Santiago Cano y señora aparecen en la foto. (Foto D. M.)

MR. VINCENT Kinsley Hull, Presidente de la Ward Line, la poderosa compañía naviera, llegó a la Habana acompañado por su distinguida esposa, hace días. Los distinguidos viajeros pasarán en esta capital una breve temporada de descanso. (Foto D. M.)

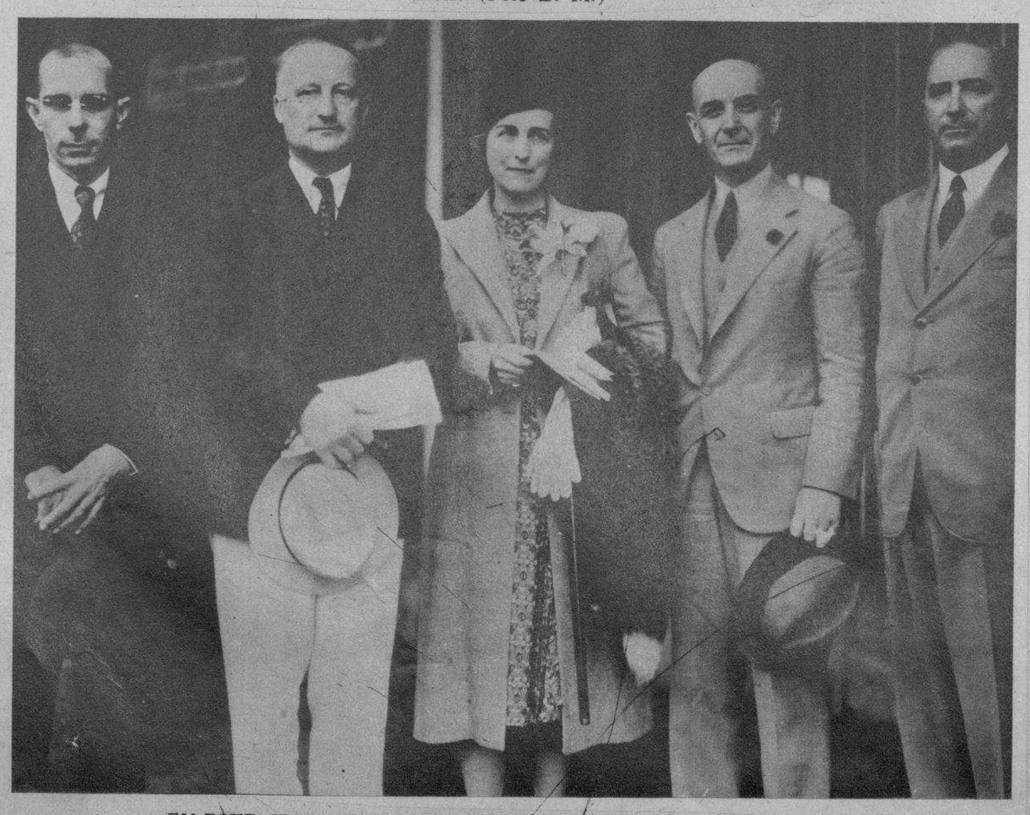

EN ESTE GRUPO aparece el señor S. G. Dobson, Administrador General de The Royal Bank of Canadá, acompañado de su señora, a su llegada a la Habana recientemente. También aparece en la foto el señor J. R. Stewart, Supervisor, y los señores Burn y Ariosa, Administradores de dicha institución bancaria. (F. D. M.)

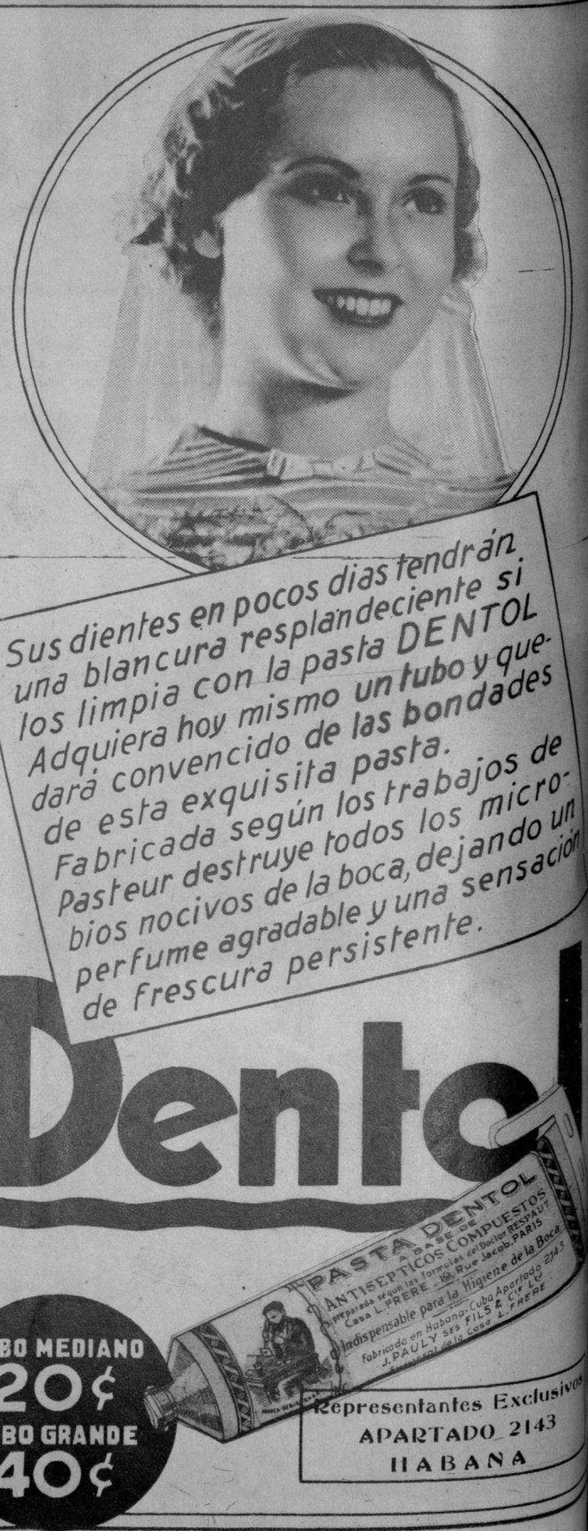

M.E.C.D. 2016