1 A SECCION 1

SERVICIO DE ASSOCIATED PRESS. Esta queda autorizada para usar nuestro servicio y noticias de información.

Servicio exclusivo de la agencia «Havas» y del «Herald Tribune», de New York.

DIARIO DE LA MARINA

El DIARIO DE LA MARINA es el periódico más antiguo de Cuba. Fué fundado en el año mil ochocientos treinta y dos.

Servicios especiales de España. Hilo directo con New York y recepción directa por radio de otros servicios.

1 A SECCION 1

AÑO CVII.—NUMERO 39 ACOGIDO A LA FRANQUICIA POSTAL LA HABANA, MIERCOLES, 15 DE FEBRERO DE 1939.—SANTOS FAUSTINO Y GEORGINA TIEMPO PARA HOY: BUENO PRECIO: 5 CENTAVOS

DIRA EL SENADO A QUIENES DESEEN INFORMAR ACERCA DE LA LEGISLACION SOBRE CREDITOS HIPOTECARIOS

(COLUMNA TRES)

Argentina, Brasil y Uruguay se sumarán a Francia e Inglaterra al reconocer el régimen de Franco

Envía el Gobierno francés a Berard para que acelere la negociación con Burgos

Lleva una representación oficial en tal sentido y actuará con rapidez. Chamberlain lo hará antes que Daladier, pues no tiene oposición ministerial

REUNIONES DE LOS REPRESENTANTES DEL BRASIL, LA ARGENTINA Y URUGUAY CON IGUAL PROPOSITO

Los despachos de Perpiñán que hoy se publican, dedican bastante espacio a los milicianos que hicieron su entrada en Francia por los pueblos de La Preste, Prats de Mollo y Lamanere, dejando a sus espaldas las mugas de la frontera que en este croquis aparecen marcadas con cruces. Sin duda alguna se pretende volver a repetir los hechos fantásticos que se tejieron cuando la División 43, con el «Esquinazo» al frente, arrasó con todos los pueblos de la zona de Bielsa. El informador expresa también que han sido ocupados por el cuerpo de ejército de Aragón (al que titulan «navarro») los pueblos de Setcasas, Molló y Baget, que, como se observará, son los los últimos del territorio español.

PARIS, febrero 14. (Havas.) — El Consejo de Ministros de Francia decidió hoy que el senador León Berard regrese a Burgos inmediatamente, para continuar la misión que le fué confiada anteriormente.

Esta noche se confirmó que Berard gestionará oficialmente cerca del Gobierno nacionalista, el establecimiento de relaciones diplomáticas. El Gabinete decidió dar carácter oficial a la misión, en esta segunda etapa, al incluirla como un apéndice del Consejo, en la nota de la reunión ministerial.

Chamberlain pedirá hoy autorización para reconocer a Franco cuando lo crea oportuno

LONDRES, febrero 14. (Havas).—El Primer Ministro Chamberlain y el Secretario de Estado Halifax pedirán al Gabinete, en el Consejo de mañana, miércoles, que se les autorice para reconocer al Gobierno Nacional de Burgos, sin tener que convocar una nueva reunión ministerial, y tan pronto como las circunstancias lo permitan. Las protestas de la oposición laborista en la Cámara no podrán perdurar mucho tiempo, ya que la mayoría del Parlamento está completamente junto a Chamberlain en la cuestión de reconocer al régimen del generalísimo Franco, y el Gabinete sabe que puede contar plenamente con ella. La fecha del reconocimiento es imposible fijarla, ya que no depende realmente de la voluntad del Gobierno británico. Uno de los factores que influirán en ella será la actitud del Primer Ministro Deladier, aunque ya se sabe esta noche en círculos que, en principio, el reconocimiento está aprobado por el Gobierno de París. Y otros son el éxito que eventualmente puedan tener las representaciones al Gobierno izquierdista de Madrid, para que ponga fin a la resistencia, y la actitud nacionalista de Burgos, del que parece que se ha solicitado una amnistía general, es decir, más amplia de la indicada por el Decreto de Responsabilidades promulgado el lo por aquél.

Argentina y Brasil dispuestas al reconocimiento de Burgos

BUENOS AIRES, febrero 14. (Havas). — En fuente muy autorizada se informa esta noche que el embajador del Brasil tuvo hoy una larga entrevista con el Presidente Ortiz, limitándose exclusivamente de la situación de España. Parece que se reiteró la posibilidad inmediata del reconocimiento del Gobierno de Burgos por los de Buenos Aires y Río de Janeiro.

Posteriormente el Ministro de Estado señor Cantillo, recibió también a los embajadores brasileño y uruguayo, informándose esta noche que se discutieron, ya en forma más concreta, dar el reconocimiento simultáneo de los tres Gobiernos (Argentina, Brasil, y Uruguay) al régimen nacionalista.

Las dificultades con Italia

PARIS, febrero 14. (Exclusivo.)—Francia extendió su reconocimiento oficial al Gobierno del General Franco, al enviar como «agente especial», al senador León Berard, a Burgos. La decisión del Gobierno de enviar a Berard a la capital del General Franco fué tomada después de una reunión del Gabinete que duró cinco horas y media. El propio Presidente de la República, Albert Lebrun, presidió.

Deladier y Bonnet deseaban extender un reconocimiento de «jure» a Franco. Campinchi y otros ministros opinaron en que no se debe extender el reconocimiento «de jure» hasta que se cumplan ciertos requisitos.

Deladier finalmente aprobó los deseos de sus ministros en vista de que la Cancillería recibió despachos de Londres indicando que tampoco se extendería el reconocimiento oficial hasta que se aclaren ciertas diferencias que hay con Roma. Al mismo tiempo Londres ha protestado contra el envío de nuevas tropas a Libia, alegando que con ello Italia ha violado el pacto de amistad del Mediterráneo. Perth informó que el Canciller Ciano había culpado a Francia diciendo que al enviar a Francia unos «100.000 hombres a Túnez, Italia tuvo que aumentar sus fuerzas.»

De acuerdo con el pacto del Mediterráneo Italia se comprometía a no aumentar su guarnición en Libia.

Debido a estas consideraciones se decidió, tanto en Londres como en París, esperar unos días antes de extender el reconocimiento oficial a Franco. Pero la misión de Berard establece, en cierto modo, las relaciones diplomáticas con Franco, lo mismo que la presencia del agente inglés Hodgson, en Burgos, mantiene relaciones extraoficiales con Inglaterra.

Comentan el telegrama de pésame al Papa del Gobierno de Negrín

ROMA. (Exclusivo.) Febrero 14.—El «Giornale d-Italia» comenta el telegrama de Madrid al Cardenal Pacelli con relación a la muerte de Pío XI.

«El gesto no es solamente vergonzoso, sino criminal, porque viene del Jefe de un Gobierno que ha asesinado en masa, a sacerdotes y monjes en España.»

Han entrado en Francia las últimas unidades del maltrecho ejército rojo de Cataluña

EN LA FRONTERA FRANCO ESPAÑOLA CERCA DE LA PRESTE DES EAINS, febrero 14. (AP.) — La última bandera republicana española fué arriada de un árbol de pino en los Pirineos al mediodía de hoy.

Dos horas después la última unidad del derrotado ejército de Cataluña pasó a Francia llevando consigo las ametralladoras y la bandera.

Los navarros guardan ahora los pasos montañosos próximos a Ares.

En las vertientes que dan a España tres montones de metal retorcido es todo lo que queda de tres tanques que fueron volados con dinamita cuando los milicianos se convencieron de que no podían llevarlos a Francia.

Otros diecisiete tanques llegaron al lado francés por Ares antes de que los nacionalistas pudieran impedirlo.

La última bandera republicana estaba izada en un árbol sobre un campamento montañoso al nordeste de Setcasas y noroeste de Baget. Setcasas fué ocupado ayer por los nacionalistas. En la madrugada de hoy avanzaron a Baget.

Los rojos, defendiendo la retirada con sus ametralladoras, cruzaron al pueblo francés de La Manere a las 9 de la mañana.

En el lado occidental del paso de Ares 40 hombres de la trigésima división del undécimo cuerpo de ejército permaneció en suelo español.

Al mediodía 40 hombres penetraron en el pinar y arriaron la bandera. Después tomaron rumbo a la frontera cantando la internacional.

Dos horas más tarde subían a la terraza del elegante hotel Termal cerca de La Preste des Bains, donde la guardia móvil francesa ha establecido su cuartel general.

Los españoles dejaron sus armas y después marcharon ordenadamente por la carretera, algunos a pie y otros a lomos de mulas, a Prat del Mollo, donde su teniente informó al teniente coronel Manuel Marques, jefe comunista del undécimo cuerpo de ejército, que había cruzado ayer con el grueso de las tropas.

La unidad tomó puesto a la cabeza de varios millares de rojos del undécimo cuerpo de ejército que marcharon hacia un campo de concentración en Arles Sur Tech.

Los oficiales franceses dicen que los hombres del undécimo son los mejor equipados y organizados.

Cuando las columnas del undécimo llegaron a Arlen un soldado de la guardia móvil que estaba estacionado en la carretera preguntaba a cada refugiado: «¿Negrín o Franco»?

Algunos contestaban cantando: «Negrín, Negrín», y a la caída de la noche varios habían sido trasladados a otro campamento para ser llevados a Hendaya, porque escogieron a Franco.

(VEANSE más cablegramas de España en la página TRECE)

COMENZO A DISCUTIRSE EL GRAN PROGRAMA DE ARMAMENTOS DE ROOSEVELT

Los informantes podrán exponer al Senado cuantos planes y métodos estimen buenos para la revaluación

A partir de hoy podrán presentar sus solicitudes ante dicho cuerpo colegislador las personas que deseen concurrir a la información pública. Concédese un plazo de 10 días para ello

EL PROGRAMA MINIMO DE LA ALTA CAMARA PARA LAS PROXIMAS SESIONES COMPRENDE VEINTE PROYECTOS

A partir de hoy, día 15, se podrán presentar las solicitudes para concurrir a informar ante la comisión especial del Senado que estudia la legislación sobre los créditos hipotecarios.

La citada comisión, que preside el senador Santiago Verdeja, presidente del Congreso, acordó conceder un plazo de diez días para que todas las personas y entidades que deseen tomar parte en la información pública que se abrirá den cuenta de ello y se les pueda señalar la fecha en que deban hacerlo.

Los informantes se encontrarán en libertad de referirse a todos los extremos que guardan relación con la legislación en proyecto, pudiendo exponer sus especiales puntos de vista y proponer los planes y métodos que estimen convenientes.

O lo que es lo mismo: no tendrán que atenerse rigurosamente a los proyectos de ley de los senadores Ernesto Rosell y Luis Caíñas sobre liquidación de la moratoria hipotecaria y el mensaje del Jefe del Estado sobre dicha cuestión y la titulada «revalorización de créditos», que constituyen la base para sus estudios.

Inmediatamente después de cerrado dicho plazo, se comenzará a señalar las fechas para las audiencias públicas.

Los proyectos.

El proyecto de ley, debido a la iniciativa del senador Rosell, deroga en todas sus partes, en cuanto afectan a las fincas urbanas, las leyes de moratoria hipotecaria y los decretos-leyes de 14 de agosto y 16 de octubre de 1934, y establece una escala para los vencimientos y para los intereses acumulados y las fechas de constitución de las hipotecas.

Y el proyecto de ley del senador Luis Caíñas, autoriza la adquisición por el Estado de los créditos hipotecarios sobre fincas rústicas y urbanas y almacenes portuarios en el territorio nacional, con excepción de los que gravan ingenios y centrales azucareros, los pertenecientes al Banco Territorial de Cuba y los constituídos a favor del Estado y las compañías de servicios públicos, disponiendo una emisión de billetes que cubran el total de las cantidades que se inviertan y que se irán recogiendo a medida que se vayan cancelando los créditos.

El mensaje del Presidente de la República, cuyo texto recogimos íntegramente en su oportunidad, sugiere que se dé una solución justa y equitativa al problema.

El programa mínimo

Veintidós proyectos de transcendencia comprende el programa mínimo que la comisión especial designada ha sometido a la aprobación del pleno y que será conocido en la reunión que tendrá lugar en la tarde de hoy.

Helo aquí:

Ley del Retiro Azucarero, Ley orgánica de los presupuestos, Ley de la carrera administrativa, Ley del Tribunal Nacional de Cuentas, Ley de Bancos, Ley de liquidación de la moratoria, Ley de Ordenación Bancaria, Ley de Seguros privados, Ley de alquileres, Ley de expropiación, ordenamiento y simplificación del sistema fiscal del Estado, Provincias y Municipios; Ley sobre ganadería, Ley de combustible nacional, Ley de Escuela de minas, Código sobre minería, Ley de Hacienda municipal, Ley de la Marina Mercante Nacional, Ley de Radio, Ley de la Academia de Agricultura, Ley sobre los establecimientos mercantiles, Ley del retiro ferroviario y demás leyes de retiros y jubilaciones, Ley de Cooperativas y Ley del crédito popular.

ECHADO AL AGUA UN NUEVO ACORAZADO DE ALEMANIA, EL QUE FUE BAUTIZADO POR LA NIETA DEL GRAN BISMARK.—(Véase última página).

Entrevista entre el Secretario de Gobernación y el Alcalde habanero

Duró una hora apróximadamente y trataron del Presupuesto del Municipio. Nada dijo el Alcalde a los periodistas, al marcharse

Ayer, cerca de las doce del día, llegó a la Secretaría de Gobernación el doctor Antonio Beruff Mendieta, Alcalde de la Habana, con su secretario particular doctor Miguel Gutiérrez Macún. Inmediatamente la primera autoridad municipal fué pasada al despacho del Secretario doctor Joaquín Ochotorena, y ambos funcionarios conferenciaron cerca de una hora.

Al salir el doctor Beruff Mendieta lo acompañaba el doctor Ochotorena.

Inmediatamente fueron abordados por los periodistas, limitándose el doctor Beruff Mendieta a decir que el Secretario de Gobernación informaría, y agregó que entre ambos habían existido siempre las mejores relaciones de todo orden.

Posteriormente, ya los periodistas en el despacho del doctor Ochotorena, éste les informó que su conferencia con el doctor Beruff Mendieta versó sobre los presupuestos del Municipio de la Habana, pendientes de aprobación, y sobre lo cual nada podía adelantar.

Agregó que, precisamente, hoy ha de llevar a la firma del Primer Magistrado de la nación varios decretos sobre acuerdos municipales, pero que tampoco podía adelantar nada sobre los mismos.

Presa de remordimientos confesó un joven de 18 años que era un homicida

SANTIAGO DE CUBA, febrero 14.—Ante el capitán de la Policía de esta ciudad, señor Palacios, se presentó hoy el joven de 18 años Miguel Rovira Perdomo, vecino actual de Alto Songo, manifestando que fué él quien en el año 1937 dió muerte de una puñalada al menor de 16 años Mario Morejón, en una casa de juego de Matanzas, hecho éste por el que se condenó a Enrique Villalongo a diez y siete años de reclusión. Dijo Rovira que se había determinado a confesar la verdad porque la conciencia le remordía y no le dejaba vivir en paz.—**García,** corresponsal.

ESTA NOCHE, A LAS 9, SE DISCUTIRA EN LA CAMARA BAJA LA LEY ELECTORAL

Los señores representantes a la Cámara celebrarán sesión extraordinaria esta noche a las nueve al objeto de proseguir los debates sobre la legislación electoral.

Sólo resta ahora votar el articulado y las enmiendas al proyecto, toda vez que la totalidad lo fué en la anterior asamblea.

Hasta ahora no se ha producido ningún acuerdo con la minoría para obviar la aprobación de los preceptos y sus enmiendas.

La fórmula sugerida por el Block Mayoritario es la de votar la legislación por capítulos y admitir aquellas modificaciones indispensables, rechazando las demás.

Algunos oposicionistas como el doctor Carlos Frayle no están dispuestos a llegar a ningún convenio con el Block favorable a otro Código Electoral que no sea el del Senado.

ESTADO DEL TIEMPO

Pronóstico para hoy, miércoles

Mitad Occidental: Vientos principalmente del sudeste al sur, alcanzando fuerza de brisote. Cielos despejados y parte nublados. Subiendo las temperaturas.

Mitad Oriental: Vientos del nordeste al sudeste, flojos a moderados. Cielos despejados y parte nublados. Iguales temperaturas.

Observatorio Nacional.

Se tributará un gran recibimiento al Coronel Batista

Vacarán las oficinas públicas y cerrarán hasta las doce del día los comercios e industrias

El Presidente de la República firmó ayer el siguiente decreto:

Por Cuanto: El día 16 del presente mes regresará a Cuba el Jefe del Ejército Constitucional de nuestra República, después de una corta estancia en los Estados Unidos Mexicanos; y, con tal motivo, se han dirigido a este Ejecutivo numerosas peticiones tendientes a que se dicten aquellas medidas que sean procedentes, a fin de que todas las clases sociales puedan concurrir al recibimiento del referido funcionario.

Por Tanto: En uso de las facultades de que estoy investido por la Ley Constitucional de la República,

RESUELVO

Que tanto las oficinas públicas, como los establecimientos comerciales suspendan sus actividades, aunque manteniendo las correspondientes guardias, el jueves 16 del actual, durante las horas de la mañana, o sea, hasta las doce meridiano.

Todos los Secretarios del Despacho quedan encargados del cumplimiento de lo dispuesto en el presente Decreto en la parte que a cada uno concierna.

Dado en el Palacio de la Presidencia, en La Habana, a 14 de febrero de 1939.

Federico LAREDO,
Presidente.

VETO EL JEFE DEL ESTADO LA LEY QUE MEJORABA LA ASIGNACION DEL CONGRESO

El señor Presidente de la República vetó ayer en horas de la tarde el proyecto de ley del Congreso por el cual se modificó el artículo 4 de la Ley de 2 de noviembre de 1938.

El proyecto vetado restablecía una parte del crédito del presupuesto fijo del Congreso.

Cristóbal Muñoz, socio honorario del Centro de Veteranos

Se informó a los repórters palatinos que esta tarde, a las cuatro, le será entregado al señor Cristobal Muñoz, Director General y Jefe del Despacho de la Secretaría de la Presidencia, el pergamino de socio de honor de la Asociación Nacional de Veteranos de la Independencia.

VISITO EL «DIARIO DE LA MARINA» EL NUEVO PRESIDENTE DEL CONGRESO ODONTOLOGICO LATINOAMERICANO

Sentados, al centro: el doctor Marcelino Luque, designado Presidente del Quinto Congreso Odontológico que tendrá por sede Bogotá; a su derecha, el doctor Agnello Cerqueira, y a su izquierda, el doctor Charles Mendiola. De pie, de izquierda a derecha: el doctor Jorge González Esquerra, doctor Leonardo Luque y nuestro Jefe de Redacción Sr. B. Jiménez Perdomo.

Acompañados por el doctor Charles Mendiola, activo delegado cubano al Cuarto Congreso Odontológico Latino Americano que con tanto éxito se ha efectuado en nuestra capital, visitó anoche nuestra redacción la Delegación de la República de Colombia a esa brillante jornada científica, presidida por el eminente odontólogo doctor Marcelino Luque, una de las más destacadas personalidades de su profesión en la América Latina.

Figuraban entre los distinguidos visitantes el doctor Jorge González Esquerra y el doctor Leonardo Luque, así como el presidente de la Delegación brasileña al Cuarto Congreso, doctor Agnello Cerqueira.

Por acuerdo de los delegados de las quince naciones que integraban el Congreso, fué electo el doctor Marcelino Luque para presidir el próximo Congreso, el quinto, que tendrá por sede la capital de Colombia.

Los visitantes tuvieron frases de elogio para nuestra ciudad y para la hospitalidad cubana, exaltando la intensa labor informativa que para la mayor divulgación del desarrollo del Congreso realizó el DIARIO DE LA MARINA. Todos se muestran muy complacidos por el éxito de la jornada que finalizo anoche.

En ausencia del doctor José I. Rivero, fueron recibidos los comisionados por nuestro Jefe de Redacción señor B. Jiménez Perdomo, quien pronunció breves palabras en nombre del Director del DIARIO DE LA MARINA, y del doctor Zayas, director de «Avance», a quien también venían a saludar los ilustres huéspedes de la Habana.

VAN A LA ZONA DE FRANCO 60 MIL EX ROJOS

Arrepentidos de su aventura se acogen al Caudillo. Pasan a razón de cuatro mil al día

UN OFICIAL FRANCES FUE A GESTIONAR EL TRASLADO

PARIS, febrero 14. (Exclusivo)—Cerca de 60.000 de los soldados republicanos que se internaron en Francia, han pedido ser enviados al territorio nacionalista, —comunicó hoy el Ministerio de Gobernación. Dichos soldados han regresado por los distintos puntos fronterizos por donde entraron cuando los ejércitos republicanos venían en desbandada, huyendo de las tropas del general Franco.

Según los mejores informes a mano el total de soldados internados fué de 150.000. El Ministerio dice que no hay dificultad en repatriar a los soldados que deseen volver al territorio nacionalista español; pero que los que insisten en ir al territorio republicano, continúan presentando un problema, porque no hay medios para trasladarlos.

Los pilotos de los 19 aviones comerciales que se internaron, están en libertad. Han sido tratados como pilotos civiles; pero se les confiscaron las máquinas.

Conferenciaron el Coronel Sanz Agüero y el prefecto de los Bajos Pirineos

BAYONA. Francia, febrero 14. (Havas).—Después de la entrevista celebrada esta noche en el palacio del Gobierno Militar de Irún, entre el coronel Sanz Agüero, jefe de la zona del Bidasoa, y M. Surchamp, prefecto de los Bajos Pirineos, se dió a la prensa una declaración, explicando las razones imperiosas que motivaron la conferencia.

Desde el comienzo del éxodo de los milicianos rojos que combatían en Cataluña, hacia el territorio de Francia, en enormes masas, y al iniciarse la evacuación general por la frontera de los Bajos Pirineos así como la retirada de cincuenta mil hombres del ejército nacional, ya terminada la campaña catalana, surgió súbitamente una situación muy difícil, ya que era de gran urgencia asegurar la formación y circulación de los convoyes de abastecimiento para alimentar a los exilados. En interés de los mismos exilados, y por razón del problema planteado a la estación de Hendaya, de salida para nutridos contingentes de refugiados, M. Surchamp decidió conferenciar con las autoridades españolas, que también estaban afrontadas ya a dificultades crecientes, desde que comenzó el retorno de civiles y elementos militares rojos, por Irún, el 4 del corriente febrero.

El prefecto de los Bajos Pirineos fué recibido con máxima cortesía por el coronel Sanz Agüero, al que fué expresado por aquél el sincero deseo de las autoridades francesas de cooperar en la solución del problema. Se convino en el curso de la entrevista que, a partir de mañana, miércoles 15, se repatriará a los refugiados que vuelvan a la España nacional, a razón de cuatro mil por día, lo cual permitirá la descongestión gradual de las estaciones de Hendaya, Toulouse, Pau y Bayona.

Entran millares de milicianos en el territorio de la España Nacional

HENDAYA, febrero 14 (Havas).—Dos convoyes de cuatro mil quinientos milicianos, en total, evacuados de Cataluña, que pidieron regresar a España por el territorio nacional, y los que estaban desde hacía 48 horas listos para el cruce de la frontera en los lugares que les fueron asignados por las autoridades francesas, penetraron en España en horas de esta tarde. Además, otros tres mil milicianos que aguardaban, también desde hacía 48 horas, en Bayona, llegaron a Hendaya.

Inspeccionados los centros de concentración

HENDAYA, Francia, febrero 14. (Havas).—El prefecto de los Bajos Pirineos visitó hoy los centros de albergue de los milicianos rojos españoles que han pedido volver a España, entrando en el territorio nacional. El prefecto felicitó a la guardia móvil y a la gendarmería, que han mantenido un orden perfecto, así como a los servicios sanitarios y de intendencia.

Cinco mil milicianos rojos acampados en Las Arenas de San Sebastián

SAN SEBASTIAN, febrero 14. (Havas).—Cinco mil milicianos llegados el domingo y el lunes, están hoy acampados en Las Arenas de San Sebastián, esperando el momento de ser trasladados a los campos de concentración de la región de Bilbao. Los panaderos donostiarras han de hacer en estos días tres hornadas suplementarias para alimentar a los millares de milicianos que se encuentran, tanto en San Sebastián como en Irún.

Entró en España la Banda de Música de la División del Campesino

IRUN, febrero 14. (Havas).—Entre los milicianos que pasaron la frontera esta mañana, por Irún, se encontraban los músicos de la cuadragésima tercera división roja, más conocida por el sobrenombre de su jefe, El Campesino. Todos los que habían conservado sus instrumentos, tocaron la Marcha Real cuando llegaron a los edificios de la Aduana irunesa. Después, al atravesar las calles de la ciudad, tocaron sucesivamente el himno de la Falange (Cara al Sol), el de los requetés navarros y la Marcha de la Legión.

Setenta mil milicianos rojos se han pasado ya a la España nacionalista

PERPIGNAN, febrero 14. (AP.)—Los funcionarios franceses estiman que más de 70,000 españoles de edad militar que huyeron de Cataluña con oro como parte del ejército del gobierno soviético de Negrín han escogido ir a la España nacionalista.

La mayoría de estos son catalanes. En algunos batallones catalanes, el número de soldados que ha escogido pasar al territorio nacionalista ha sido de más del 80 por ciento.

Al mediodía de hoy, después de la autorización de Burgos, las tropas francesas escoltaron a varios centenares de españoles a la España nacional vía el puente neutral y la carretera de Llivia, cerca de Bourg Madame.

LA CAMARA CHILENA NO APROBO EL PLAN OFICIAL PARA LA RECONSTRUCCION

SANTIAGO DE CHILE, febrero 14 (Havas).—La Comisión de Hacienda de la Cámara rechazó hoy, por siete votos contra seis, el proyecto del Gobierno para la reconstrucción de la zona devastada por el reciente terremoto.

Aumentarán los Estados Unidos su representación militar por toda Hispanoamérica, incluyendo Cuba

Tratan de contrarrestar así la actitud que asumen los Gobiernos totalitarios. El plan de «defensa» del Presidente Roosevelt fué discutido por la Cámara

EL PLAN ELEVA A 5,500 EL NUMERO DE AVIONES, EL COSTO DE LOS CUALES SUMA $300.000,000

WASHINGTON, febrero 14. (AP)—La Cámara de Representantes debatió hoy el programa de defensa del Gobierno pero sin ánimo de combatirlo por razones políticas, por cuanto una reunión de congresistas republicanos acordó apoyarlo.

La controversia se redujo, por tanto, a críticas esporádicas de la política exterior del gobierno y objecciones a algunas provisiones individuales del proyecto, tal como la que recomienda la construcción de 3.032 aeroplanos en dos años.

Además del aumento de los aeroplanos a un total de 5.500 con un costo de $300.000.000, la medida autoriza:

Primero: Un aumento de los alistados del ejército desde 21.500 a 45.000 y la adición de 2.060 oficiales al ejército regular con 1.111 para el cuerpo aéreo.

Segundo: Un crédito de $23.750.000 para mejorar las defensas del canal de Panamá.

Tercero: Un crédito de $34.500.000 para la compra de municiones y material de guerra a fin de «educar», a la industria americana a producir esas cosas.

El representante Arends criticó la comparecencia de los Embajadores Bullitt y Kennedy, enviados en Francia y la Gran Bretaña, ante la sesión conjunta de las Comisiones de Asuntos Militares del Senado y de la Cámara, diciendo que habían sido «enviados» para que dieran a los comités una descripción de la situación en el extranjero.

El representante Shafer combatió a los dos Embajadores y censuró la política exterior del Gobierno.

Los Estados Unidos aumentarán sus representantes y misiones militares en América

WASHINGTON, febrero 14. (AP).—Un programa de vasto alcance, en virtud del cual los Estados Unidos estacionarán más representantes militares en las repúblicas hispanoamericanas y darán ayuda a esos países, se va a poner pronto en vigor.

Dentro de unos meses, los Estados Unidos tendrán 20 oficiales del ejército en la Hispanoamérica. Además habrá agregados y misiones navales.

Trátese con esto, según se dice, de contrarrestar los intentos de los estados totalitarios de penetrar en la América española por medio de representantes y misiones militares.

En muchos casos los oficiales del ejército americano acreditados en los países hispano-americanos dirigirán o ayudarán a los Colegios militares de las repúblicas.

El programa, que se reveló hoy por primera vez, es como sigue:

Un oficial irá a Tegucigalpa, Honduras, para cubrir a Honduras, Salvador y Guatemala.

Otro irá a Lima, Perú; para manejar los asuntos relacionados al Ecuador y el Perú.

La misión aérea que está ahora en la Argentina, compuesta de dos comandantes, cuatro capitanes y dos primeros tenientes, seguirá en Buenos Aires.

La misión militar del Brasil, compuesta de cuatro hombres, se aumentará a cinco. También hay un agregado en Río.

Los dos instructores que están en Haití serán aumentados a tres. Prácticamente dirigirán la escuela militar haitiana.

La armada enviará un agregado naval a Cuba. Tendrá deberes que le llevarán a otros puntos del Caribe.

El ejército piensa enviar otro oficial al que tiene en ciudad México.

Una misión militar compuesta de un hombre irá a Colombia.

Un oficial se enviará a Nicaragua para que actúe en la escuela militar de la capital. Un agregado militar irá a Caracas, Venezuela; para ocuparse de los asuntos concernientes a ese país y a Colombia.

En la actualidad hay 22 oficiales del ejército americano en Suramérica como sigue: Argentina, 9; Brasil, 5; América Central, 2, Haití 2; México 1; Cuba, 1; Colombia 1; Chile, 1.

Atacará a Madrid el grueso de las tropas de Franco

Al mismo tiempo se lanzarán dos ofensivas secundarias a las rutas Valencia-Almería

PERPIGNAN, febrero 14. (Exclusivo).—Con un millón de hombres para liquidar la guerra en España, el Generalísimo Franco dió órdenes a seis de los siete cuerpos de ejército que conquistaron a Cataluña, que vayan a campamentos de descanso a prepararse para la ofensiva final que deberá comenzar dentro de unas tres semanas, se dijo hoy en la frontera.

Los oficiales franquistas han dicho que para cada soldado de Miaja, Franco tiene tres y para cada pieza de artillería del Gobierno, el Generalísimo cuenta con siete. Agregaron que además tienen 10 aviones por cada uno del gobierno y que la superioridad en carros de asalto y carros blindados es enorme.

Se ha decidido definitivamente atacar directamente a Madrid con el grueso de la tropa y lanzar al mismo tiempo dos ofensivas de orden secundario; una contra Valencia y la otra contra Almería. En esa forma las fuerzas de Miaja, mal equipadas y hambrientas, tendrán que dividirse.

Durante las últimas 48 horas las carreteras al sur de Barcelona han estado llenas de camiones cargados de víveres, municiones y materiales de guerra para reforzar la zona de Teruel-Valencia, donde se comenzará a pelear. También han sido reforzados todos los sectores alrededor de Madrid.

Detienen a 313 refugiados que escaparon al control de la frontera.

TOULOUSE, Francia, febrero 14. (Havas).—La policía detuvo hoy a 31 refugiados españoles que habían escapado al control de la frontera. Seis de ellos eran pilotos de los aviones rojos que llegaron al aeródromo de Francazal, y otros funcionarios del Gobierno que huyó de Barcelona. Tras de ser identificados y vacunados, se les dejó en libertad.

Nuevo bombardeo de Madrid por la artillería nacional.

MADRID, febrero 14. (Havas).—A las 9:30 de la noche la artillería nacionalista ha reanudado el bombardeo de Madrid. Desde la aparatosa llegada del Gobierno izquierdista a la zona central, el de hoy es el tercer día que las baterías nacionales disparan sus obuses contra la capital. El cañoneo de esta noche es muy intenso. Se cree que causará muchas bajas y grandes daños materiales.

Bombardeada la zona de industrias de guerra en Cartagena por los nacionalistas.

SALAMANCA, febrero 14. (AP).—El comunicado del gran cuartel general del generalísimo Franco, dice hoy:

«No ha ocurrido nada digno de mención.

«Aviación: Ayer bombardeamos objetivos militares de los puertos de Alicante y Cartagena. En éste último hicimos blanco en dos destroyers enemigos y ocurrieron varios incendios en la zona de las industrias de guerra».

Dos convoyes de heridos llegan a Marsella, procedentes de España.

MARSELLA, Francia, febrero 14. (Havas).—Esta noche es esperado en Marsella un convoy de 350 heridos procedentes de España. El miércoles por la mañana arribará un segundo convoy, de 450 heridos más. Se instalará a todos en los buques hospitales Patria y Providence.

Es probable que no cobren varios becados durante este presupuesto

La disposición de que se cubran los excesos de algunos capítulos del anterior con consignaciones del vigente, provocará ese caso

Deben cubrirse los excesos registrados en algunos capítulos del ejercicio pasado con las propias consignaciones para el nuevo ejercicio, de acuerdo con el decreto para la aplicación de los presupuestos prorrogados que hubo de dictar últimamente el Primer Magistrado de la Nación.

En el artículo noveno del mismo se señala que deben utilizarse los fondos sobrantes que se encuentren en poder de los pagadores, las transferencias de créditos o las mismas consignaciones con ese objeto.

Se entendía, por técnicos en materia presupuestal, que tratándose de un nuevo ejercicio económico, los excesos debían quedar para ser abonados al liquidarse dichos presupuestos.

Distintas secretarías del Despacho afrontan problemas en ese sentido, en algunas de las consignaciones que no se sitúan por dozavas partes y nuestra Secretaría de Educación en el capítulo de becados.

Una comisión de estos últimos estuvo ayer, precisamente, en dicho departamento, ya que de saldarse el exceso del año pasado en dicho capítulo con la propia consignación, habrá que suprimir algunas becas o varios becados se quedarán sin cobrar.

En la Secretaría de Educación, dado lo limitado de sus créditos, se dificultan las transferencias de un capítulo a otro y en poder de su pagador no abundan ni son cuantiosos los fondos sobrantes.

El nuevo Curso de Karl Vossler se inicia hoy

Hoy, miércoles, a las 5 y media de la tarde, tendrá lugar en la Academia de Ciencias, Cuba 84, la primera conferencia, del profesor Karl Vossler, del segundo cursillo organizado por el Instituto Nacional de Altos Estudios, la Institución creada por el doctor Fernández Concheso.

Tratará el profesor Vossler sobre el tema «La poesía española en el Siglo de Oro».

La conferencia de hoy lleva por título «El idioma y los estilos».

El viernes de esta misma semana tendrá lugar la segunda conferencia de este ciclo, con el título «La Sociedad y las formas literarias».

Se espera que, como en las anteriores conferencias, asista una nutrida representación de la intelectualidad cubana.

SE ESTRELLO UN AVION MILITAR INGLES EN LA TRANSJORDANIA

AMMAN, Transjornadia, febrero 14. (Havas).—Un avión militar británico, que se dirigía a Palestina, desde la Transjordania, se extravió en la niebla, chocando contra la cumbre de una montaña, cerca de la frontera. El aparato se incendió con el impacto. El piloto, un mecánico y un soldado resultaron muertos.

M.E.C.D. 2016

LA LEY ELECTORAL SIGUE SIENDO MOTIVO DE EXTENSAS DELIBERACIONES Y DE IMPORTANTES ACUERDOS

POLITICA y POLITICOS

UNA BUENA LECCION

He aquí por dónde se demuestra que andar alegremente por los campos de la Política, o a tientas por los vericuetos de la Administración, es una cosa peligrosa. Y cómo queda, también, demostrado que cada uno sabe de su negocio más que todos juntos en los ajenos.

Porque, este problemita del pago a los enumeradores del Censo se prestaba a ciertas maniobras politiqueras que consistían en demostrar unos, que querían pagar a los enumeradores innumerables que no han cobrado; y el otro, que eso de captarse popularidades a su costa podría ser muy político, pero que él no tenía las espaldas para eso. Y, «el otro», no era nada menos que el Honorable Presidente de la República, que cada día nos da una nueva muestra de ecuanimidad, de seriedad y, cuando hace falta, también de travesura e ingenio, como en esta ocasión en que, «porsia» se apresuró a sancionar la ley que ordena el pago, pero, de paso, con un alto sabor irónico, se dirige (o se dirigirá) al Congreso que hizo la ley (modo de captar simpatías populares) interrogándole de qué fondos, tan secretos que no sabe nadie dónde se encuentran, han de pagarse los haberes que los legisladores aprobaron, que el Presidente, para no andar con estridencias sancionó, y que ya no falta, «nada más», que tener dinero para dejar cumplido el encarguito.

De este asunto, del costo del nuevo Censo Electoral, y del modo de sufragar sus gastos, habló, se discutió, se disputó y gastamos algunas toneladas de tinta y muchos kilómetros de papel en polemizar estérilmente.

La voz del Presidente de la República fué clara y terminante: el Gobierno, como Administrador de la Nación, estaba en trance de reajustar los presupuestos con dolor de corazón y perjuicio político (que siempre lo tiene todo Gobierno en no derramar el contenido del Tesoro a manos llenas) y el Jefe del Estado advirtió la necesidad de limitar los gastos a trescientos mil pesos; más aún, dijo cómo era posible llevar a cabo las labores censales con ese dinero, y no fuimos pocos los que comprendimos lo pertinente de la advertencia, lo razonable de la suma indicada y lo conveniente de utilizar, como medida provisoria a otros funcionarios del Estado para hacer posible la enumeración de la ciudadanía electoral sin mayores crogaciones para el Tesoro de todos, en que todos queremos entrar como si no fuera de nadie.

Aquel Tribunal Superior Electoral hasta tocó los lindes de lo irrespetuoso con el Honorable Presidente de la República; el Director General del Censo, extraído del Tribunal Supremo como mayor garantía, y nombrado de terna por el propio Presidente de la República, se permitió disentir y demandó cifras, entonces astronómicas, en nombre de no sabemos qué necesidades ¡políticas! y, en fin de cuentas, los cuerdos apercibimientos del Primer Magistrado de la Nación fueron desoídos y se hicieron los nombramientos de enumeradores, con una nómina fantástica para las oficinas de la Dirección General, con ese regocijo bullente, florido y estallante que nos anima para la realización de todo impremeditado disparate.

Hasta que, ahora, se cumplió la del refrán: que al freír fué aquel reír, pero ahora, al pagar es el llorar. Y como los enumeradores, contados por centenares de ciudadanos quejosos de la burla, reclaman sus haberes, y piden ingenuamente una ley en su favor, se ies da la ley sin obstáculos y, así, se limpian el pecho los llamados a dar la satisfacción a la masa; pero echando sobre aquel único en la precución y sólo en la cordura cuando era tiempo de tenerla, una aparente responsabilidad si, mantenido en su recto criterio, se atrevía al veto fatal, imprescindible, inevitable.

Pero he aquí que, seguramente, el Jefe del Estado sonreiría amarga e irónicamente y, lejos de vetar la ley cuerdamente, echándose sobre las espaldas la responsabilidad de un acto impopular, la firmó sumándose a la alegría ambiente.

Y, ahora, todos iguales en la popularidad fácil del engaño. Pero, de paso, el Presidente pregunta a ver de dónde se saca el dinero para cumplir la ley votada y firmada.

Y vamos a ver cómo se le contesta al Presidente, a ver cómo se inventa el dinero ya que se quiso ganar indulgencias populares con los nombramientos, a sabiendas de que no se podían pagar los salarios a esos cientos de enumeradores, a quienes ahora se quería satisfacer con una ley imposible y echar la responsabilidad sobre el posible veto, fiando en la sensatez presidencial.

Pero el Presidente ha querido dar una lección, y la ha dado bien cumplida. Ahora, a ver quién se la aprende.

JOAQUIN ARISTIGUETA

PALACIO

Problemas de la Zafra

El Senador José M. Casanova, presidente del Instituto de Estabilización del Azúcar visitó al Jefe del Estado, para interesarse en favor de algunos centrales que confrontan problemas relacionados con la molienda de la presente zafra. Entre ellos se encuentra el Mercedes, que no ha podido comenzarla oportunamente debido a la falta de agua y solicita un nuevo plazo para empezar.

Don Julio Blanco Herrera

El señor Julio Blanco Herrera visitó al Jefe del Estado. Le acompañaban el señor Luis Angulo y el doctor V. Steiner y su esposa.

El doctor Steiner es un eminente ginecólogo alemán que está recorriendo la América.

Refinadores

Una comisión de refinadores de azúcares integrada por los señores Manuel Villapol, Marcelino Cantera, Elías Rodríguez y Gustavo Balsinde visitó al Jefe del Estado haciéndole entrega de una exposición en la que solicita la cooperación oficial a la referida industria.

Olga Lago

La joven escritora Olga Lago, obsequió al señor Presidente con un ejemplar de su libro «Jardines de Eros».

El violinista Angel Reyes

El eminente violinista cubano señor Angel Reyes, visitó al señor Presidente para invitarlo a su próximo concierto que tendrá efecto en Cienfuegos.

Representando al Presidente

El Jefe del Estado designó a su ayudante el teniente López Alfonso para que lo representase en las honras fúnebres celebradas ayer en la Catedral, por el alma de Su Santidad el Papa Pío XI.

El Secretario de Agricultura

Con el señor Presidente despacho el Secretario de Agricultura, ingeniero García Montes.

La Cámara de Comercio Cubana

Una comisión de la Cámara de Comercio Cubana, visitó al señor Presidente.

Figuraban en ella los señores Juan Sabatés, Francisco González del Valle, F. Aguirre, Jaime Garriga, L. Alcantena y Lengyel.

La comisión trató con el señor Presidente del decreto que prohibe la exportación de hierro fundido.

En opinión del señor del Valle, existe en Cuba un exceso de hierro que no se utiliza en las fundiciones, el cual pudiera ser vendido al extranjero, representando esa operacion una entrada de más de un millon de pesos en este país.

Veteranos de la Independencia

Una comisión de veteranos de la Independencia solicitó ayer del señor Presidente la situación del credito necesario para verificar los festejos propios de la fecha patriótica del día 24.

Servicios públicos

El Secretario de Comercio, señor Edgardo Buttari, departió con los repórters palatinos sobre el acuerdo tomado por el Consejo de Secretarios el día anterior, disponiendo el estudio de un proyecto para regular el precio del fluido eléctrico.

El doctor Butari dijo:

«Desde que ocupo la Secretaría de Comercio, me he dedicado al estudio de los problemas que más preocupan la atención del Gobierno actual, como el precio de los artículos alimenticios, medicinales, gasolina, alquileres, etc.

«Algunos de estos problemas ya han sido debidamente resueltos, como el de la leche, los frijoles, la exportación de esponjas etc., etc., otros están en vía de solución para lo cual en breve elevaré al Ejecutivo de la nación informes de mi departamento sobre los estudios realizados al respecto.

««Ahora entramos, por haberlo así dispuesto el Consejo de Secretarios, en la regulación del precio en el flúido eléctrico. Este es un asunto muy interesante dado el auge que ha tomado, y los cuantiosos beneficios que reporta a la humanidad el uso del flúido eléctrico; beneficios que pueden llegar al pueblo humilde si se fija una tarifa equitativa al alcance del público consumidor. El acuerdo del Consejo abarca a todos los municipios de la isla, inclusive al de la Capital.

«De nada sirven, añadió el señor Buttary, los inventos para mejoramiento del pro-común si para utilizarlo se mantiene una tarifa prohibitiva. Luego, pasaremos al teléfono. Todas estas materias que pertenecen también al servicio público hay que ponerlas al alcance del pueblo.

Aprobados por la Secretaría de Gobernación varios proyectos

El Sr. Rafael Cepeda, Director de Asuntos Generales de la Secretaría de Gobernación, informó a los periodistas, ayer, que durante el pasado mes de Enero se despacharon en esa Dirección 154.542 asuntos, haciéndolo constar así en el informe que elevó al Dr. Joaquín Ochotorena, Secretario.

También informó que durante ese mes se recaudó la suma de $21,479.76 por concepto de valores correspondientes a las multas impuestas por infracciones de las disposiciones diversas de que conoce el Departamento.

Sobre presupuestos municipales

El Dr. Ochotorena ha dictado las siguientes resoluciones:

Presupuesto ordinario de Santa Cruz del Sur; se introducen en el mismo varias modificaciones de acuerdo con el artculo 203 de la Ley Orgánica de los Municipios.

Presupuesto ordinario de San Cristóbal; se modifican varios capítulos y se resuelve que el montante del mismo no debe exceder de la suma de $21,320.12.

Aprobó el acuerdo del Ayuntamiento de Santiago de las Vegas otorgando exención por cinco años a la industria de extracción, tratado, purificación, concentración y transformación de jugo de frutas y vegetales, solicitada por la Compañía de Comercio Americana.

Y, finalmente, aprobó el acuerdo del Ayuntamiento de Marianao concediendo plazo de trienta días a los propietarios de solares o fincas urbanas de la calle Almendares para que procedan a la construcción de las aceras frente a sus propiedades.

✝ E. P. D.

LA SEÑORA

DOLORES IGLESIAS PAYO

(Que falleció después de recibir los Santos Sacramentos).

Y dispuesto su entierro para el día de hoy a las cuatro de la tarde, su esposo, madre, hermanos, hijos y demás familiares y amigos, ruegan a todas las personas de su amistad se sirvan concurrir a la capilla del Sanatorio Concepción Arenal, de la Sociedad Hijas de Galicia, para desde allí acompañar el cadáver hasta la Necrópolis de Colón, por cuyo favor estarán eternamente agradecidos.

Jesús Gómez López, Benita Payo (ausente), Pedro y Blandina Iglesias (ausentes), Concepción Iglesias, Sara, Teresa, Ricardo, Jesús y Nieves Gómez Iglesias; Manuel Gómez López, Hortensia y José Gómez Fernández, Manuel Gómez López, Manuel, Hortensia y José Gómez Fernández, Manuel Gómez Iglesias, Baldomero Ledo, Dionisio Rodríguez, María Barreal, Anuncia Novoa y Francisco Rego. Dr. Rafael de la Concepción León, José Castro Molina, Antonio Bouso, Cándido Méndez, Reverendo Padre Fructuoso Cuervo.

Habana, Febrero 15 de 1939.

(No se reparten esquelas)

FUNERARIA CABALLERO

El servicio más moderno y lujoso de Cuba. CONCORDIA Nro. 157. Teléfono A-9309

VICHY HOPITAL

Para AFECCIONES del ESTOMAGO y del INTESTINO

Manantiales del ESTADO FRANCES

VICHY CELESTINS

AGUA DE REGIMEN DE LOS ARTRITICOS DIABETICOS HEPATICOS GOTOSOS

VICHY GRANDE GRILLE

ENFERMEDADES DEL HIGADO Y DEL APARATO BILIARIO

PASTILLAS VICHY ETAT, facilitan la digestión. Muy agradables. Las PASTILLAS con los COMPRIMIDOS y las SALES de VICHY ETAT completan el tratamiento de las AGUAS.

Será reorganizada pronto la Academia de Telegrafía, Radiotelegrafía y de Material Postal de Comunicaciones

Tendrá un magnífico laboratorio con su taller, biblioteca de obras sobre telégrafo, radio y material postal. Fué designada una Comisión para que informe de esas mejoras

De acuerdo con una resolución del señor Francisco Gómez, Secretario de Comunicaciones, la Academia de Telegrafía, Radiotelegrafía y Material Postal, va a ser reorganizada dotándola de un magnífico laboratorio con su taller y una biblioteca anexa de obras técnicas de Telégrafos, Radio y todo cuanto se relacione con asuntos postales.

La Comisión designada por el señor Secretario de Comunicaciones, está integrada por los señores Rafael Lauzán, Director de Telégrafos; Enrique Lasanta, Inspector de Radio y Lisandro Otero Masdeu, profesor. Esta Comisión tendrá a su cargo el estudio y proposición de cuanto estime necesario para la realización de las finalidades que se persiguen.

Se establecerá el servicio de Giros Telegráficos en varias oficinas de Correos y Telégrafos

El señor Francisco Gómez, Secretario de Comunicaciones, ha dispuesto, a propuesta del Negociado de Giros Postales, el estabecimiento del servicio de Giros Telegraficos en las Oficinas de Correos de Caraballo, Catalina de Güines, Ceiba del Agua, Madruga, Palos, San Felipe y San José de las Lajas, en la provincia de la Habana; Jicotea, y Encrucijada, en la provincia de Santa Clara.

Dos nuevas oficinas de Correos han sido abiertas al servicio público

Han quedado abiertas al servicio público y oficial, desde hace varios días, las nuevas Administraciones de Correos de Cortaderas y de Lima. Ambas dependencias de la Secretaría de Comunicaciones, se encuentran en la provincia de Oriente.

La correspondencia para la oficina de Cortaderas, sería despachada a Banes, y la de Lima, a Cuneira, Oriente.

Personalidades de Madruga interesan le sea asignado sueldo a un cartero honorario

Ayer por la mañana le fué entregado al Secretario de Comunicaciones, señor Francisco Gómez, un escrito firmado por diversas personalidades de Madruga, interesando le sea asignado sueldo al Cartero Honorario de aquella localidad, señor Agustín Martel, significando en dicho escrito la improba labor que diariamente desempeña este ciudadano, que goza de mucha estimación por su buena conducta y hombría de bien.

Más correspondencia detenida en Correos por mala dirección

Ampliamos la relación de la correspondencia detenida en la Administración de Correos de la Habana, por no tener la dirección adecuada. Los destinatarios deben mencionar el número, la fecha y el epígrafe: «Varios Paises», al hacer en Correos la eclamación correspondiente.

Habana, diciembre 24 de 1938.

Varios Paises:

Novakoff Neda, Bulgaria; Núñez José, Argentina; Pegg Mark, Argentina; Pérez Andrés, Japón; Queraltó José, Chile; Ralston N., Canadá; Rio Banco Fausto del, Francia; Ripoll María, India; Rincón Francisco L. del, Pihilipine; Ruiz Rosendo, R. Dominicana; San Lee, Cndá.; Sastre e Hijo, Francia; Sabestián Madame M., Francia; Shelton Rita Dra., Francia; Simpson Joe, Canadá; Suárez Palma J., Argentina; The Manger National Bank of Cuba, Argentina; The Pedente Inst. Cubano de Aseguradores, Argentina; The Town Clerk, Inglaterra; Vayan R. Litle, Inglaterra; Vázquez N. Panamá; Vázquez Asunción, Chiel; Vilá José, Valles Andorre; Viniot P. J., Canadá; Weiss Zygmund, Polonia; Wong José, China.

INVITAN AL RECIBIMIENTO AL CORONEL BATISTA

Con motivo de retornar de la hermana república de México, el coronel Fulgencio Batista, el comité ejecutivo nacional del partido Revolucionario Cubano (Auténtico), invita a todos los comités y afiliados de la isla, para que concurran o envíen su representación a la Avenida de las Misiones, a las siete y media de la mañana, a fin de que participen en el acto de su recibimiento.

Se expresa, además, en la invitación que hemos recibido, que para recibir las instrucciones necesarias, los miembros del partido pueden acudir al local situado en Consulado número 208, en donde actuará una comisión de recibimiento durante todo el día de hoy.

Suscriben este llamamiento los señores Sergio Carbó, como presidente del Comité Ejecutivo Nacional del PRC (Auténtico), y Rubén de León, secretario general.

Los señores Pablo F. Lavín, presidente de la Asamblea Municipal del PRC realista, y J. A. Penichet, secretario de correspondencia, han firmado una convocatoria igual.

ELEMENTOS LIBERALES DE CEIBA

Se reunieron los sargentos liberales del barrio de Ceiba—calle de Revillagigedo número 212—en el domicilio del señor Leopoldo Alvarez, primer vice del ejecutivo liberal de allí.

Se adoptó en la reunión el siguiente acuerdo: Apoyar la moción del propio señor Alvarez, de defender la candidatura para presidente del barrio del señor Generoso González, y hacer candidato a delegado al señor Francisco Iglesias.

Los concurrentes fueron obsequiados; recibiendo el concejal Benito Folgueras una demostración de afectuosa simpatía en esa reunión.

Participaron del acuerdo, entre otros muchos liberales: René Villalón, Roberto Ramírez, Berta Miranda, Alfredo Alvarez Rivas, Julián Recio, Juan Avalo, José García, Juan Felipe Serrano, Mercedes Betancourt, Julián Hernández, C. Quesada, Ricardo Alvarez, Apolonio Urrutia, Leopoldo Alvarez, Manuel Ríos Mesa.

INICIATIVA PARA PAGAR SUS ADEUDOS A LOS DEL CENSO

El representante Miguel A. Suárez ha presentado a la Cámara la siguiente proposición de ley:

Por cuanto: El Congreso ha votado y el Presidente ha sancionado la ley por la cual se confiere un crédito de trescientos mil pesos para pagar los haberes pendientes de los empleados que elaboraran el último Censo Electoral y de cien mil pesos para satisfacer las dietas a los delegados políticos ante el Tribunal Superior y Juntas Electorales Permanentes.

Por cuanto: Se hace necesario señalar de dónde habrán de tomarse las cantidades para hacer ese pago en vista de que no hay sobrantes del actual Presupuesto.

Sometemos a la Cámara la siguiente proposición de ley:

Artículo I.—Las cantidades necesarias para abonar los haberes de los empleados del Censo, hasta trescientos mil pesos y las dietas de los delegados de los Partidos ante el Tribunal Superior Electoral y las Juntas Electorales Permanentes hasta cien mil pesos se tomarán de los beneficios que produce la Acuñación de Monedas de Plata emitidas por la ley de 23 de junio de 1938.

MOVIMIENTO POLITICO

Entre los conjuntistas camagüeyanos se comenta la posibilidad de que el actual representante doctor Emilio Luaces sea aspirante a senador por el CND.

Luaces tiene fuerza propia, factores electorales de significación, y es uno de los prestigios de su Partido.

Se estima como posible candidato a la Alcaldía Municipal al doctor Eduardo Tomeu Adam, designación a que también aspira José Alvarez Viga.

Alfredo Correoso, gobernador rotario de Cuba, caballero de Colón, relacionado con todos los elementos de aquella sociedad, es un fuerte candidato que cuenta con el apoyo de los dirigentes más significados del CND; pero Correoso parece sentir cierta desazón ante ese hecho, poco avezado a las luchas políticas.

Juan Gutiérrez Montejo, presidente del Ayuntamiento que fué llevado al cargo como solución al complicado problema consistorial, aspira a representante.

—En el término de Abreu (Santa Clara) realiza fructífera labor política el señor Celestino Fernández, presidente que fué del Conjunto, y al presente uno de los más entusiastas demócratas-republicanos en la zona.

—José Ramón Fernández, animador en la circunscripción de Cienfuegos de la política liberal que orienta el senador Manuel Capestany, visitó el término de Cruces, al objeto de entrevistarse con el doctor Daniel Cartaya y el señor Francisco García, líder éste de dicha tendencia política en aquella localidad, por cuya hegemonía se dispone a luchar.

García González, presidente del Ayuntamiento de Cruces, primer vicepresidente del Ejecutivo liberal en ese Municipio, fué fundador del partido conjuntamente con el comandante Lucio Suárez y Aurelio Arana. Es un liberal histórico, que goza de toda la confianza del senador Capestany, y como tiene justificadas aspiraciones electivas, será el jefe del Partido en el importante término villareño.

—Seis mil afiliados serán necesarios para la constitución de un partido municipal en la Habana, según modificación introducida al Código Electoral Gutiérrez, aprobado ya en su totalidad por la Cámara.

Cubierta esta formalidad en lo referente a las organizaciones municipales, se podrán constituir partidos locales —siempre que ofrezcan una demostración de contar con suficiente electorado, como lo es el número de afiliaciones que se les señala.

—En Campanario número 660 tuvo efecto una lucida fiesta política en honor del señor Manuel Fernández y Hernández, a la que asistieron numerosos políticos y amigos del homenajeado. El señor Fernández, que es bien conocido en esta municipalidad como político y revolucionario, aspira a Delegado por el barrio de Peñalver para después ser candidato a concejal de este municipio. En este acto hicieron uso de la palabra distinguidos oradores amigos del señor Fernández.

Las hermanas Alberto y M. Baños fueron felicitados por el éxito de esta fiesta política.

Deja de ser «Popular» Jiménez de la Torre

El doctor Carlos Jiménez de la Torre ha dirigido una carta al doctor Rafael Iturralde, por medio de la cual le expresa que ha abandonado las filas del Partido Popuar Cubano al que permaneció ligado durante tantos años.

En ese documento de renuncia que tenemos a la vista, hace diversas consideraciones el Dr. Jiménez de la Torre. Advierte que su consecuente voluntad determinó su propósito de reorganizar en esta última etapa el Partido Popular.

Renuncia consiguientemente las diversas posiciones que ocupa en los organismos del Partido.

Nuevos propósitos de orientación política y social, anuncia que le guían al seaprarse del P. P.

En nombre del doctor Jiménez de la Torre, está generalmente ligado al del Partido Popular, en que tantas campañas libró.

—Los comités del Partido Liberal y del CND en la Cámara están convocados para hoy.

—Muy animado se ha visto estos días el bufete del doctor José E. Bringuier, primer vicepresidente del ejecutivo nacional del partido Nacionalista, con motivo de las próximas actividades a desarrollar dentro de esa organización.

Han conferenciado con el doctor Bringuier, líderes punistas como el senador Ferro, de Pinar del Río; representantes, García Montesino, Jay, Soto, Belón, Pons, Francisco Alomá, senador Pedraza y otros muchos.

—En Artemisa tendrá efecto el día 19 una fiesta abecedaria. Para concurrir a ella saldrán de la Habana núcleos importantes.

—Ha ingresado en el partido Acción Republicana de Oriente el señor Antonio Pérez Monte condueño del central San Antonio, ubicado en el término de Yateras.

—En el barrio del Vedado, parque Villalón, celebraron los abecedarios animada fiesta.

—El destacado liberal de Unión de Reyes y ex presidente del Partido Liberal allí, ha lanzado un manifiesto donde expone su decisión de ingresar en el partido Acción Republicana, para luchar junto al senador matanero José M. Gutiérrez.

—Para el 22 anuncian los abecedarios en el barrio en el barrio de Monserrate una fiesta política, en las calles de Manrique, entre Animas y Virtudes.

—El señor Andrés García Peguda, destacado sargento liberal villareño, nos anuncia el propósito de la sargentería política de ese Partido, de rendir un homenaje al coronel Orestes Ferrara. Se propone en el acto de la entrega de un pergamino ofrecerle un acto público de homenaje en la ciudad de Santa Clara.

—En asuntos del PRC realista, se entrevistó con el señor Sergio Carbó el líder de esa organización Arturo González González, elemento villareño de actuación y entusiasmo.

—Los amigos del auténtico realista Eduardo Mauri, de Trinidad, se muestran muy complacidos de que éste haya entrado a formar parte de la asamblea provinciar del PRC en la Habana.

—El Partido Federal Laborista—que Eduardo Cepero con su infatigable don de propagandista recuerda en cada oportunidad— ha presentado a la doctora Rosalía Camín, para que pronuncie la conferencias sobre material constitucional y social correspondiente en el ciclo que se viene ofreciendo en el Club Atenas.

—El próximo viernes tendrá lugar un mitin del PRC (ortodoxo) en General Lee y Juan Delgado, Arroyo Apolo. Viene siendo organizado este acto por los subcomités de Santos Suárez y Mendoza.

—Declara el representante cienfueguero, señor Luis E. Hernandez que no es cierto su ingreso en el Partido Liberal. El representante Hernández, según dice, se mantiene en el Partido Acción Republicana, haciendo labor de proselitismo y preparándose para la próxima reorganización.

—Se entrevistó con el General Menocal el doctor Alberto Entralgo, líder del PDR en la ciudad de Santa Clara. El doctor Entralgo aspira a la alcaldía de esa ciudad y vino a darle cuenta al General Menocal de la labor que desarrolla en ese sentido.

—También ha llegado a esta capital con el objeto de entrevistarse con el General Menocal, el señor Julio Ponce líder del UDR en la ciudad de Trinidad.

—Se encuentra en esta capital, procedente de Bayamo, Oriente, el señor Ramón Alonso Catá presidente del ejecutivo munical del PRC (realista) en esa ciudad. El señor Alonso que aspira a Delegado por ese partido vino a la Habana para entrevistarse con el señor Sergio Carbó.

—S cieta a los compañeros responsabilizados en los Barrios con las labores de Organización del Congreso Popular Auténtico de la de la Asamblea Municipal de la Habana, para que concurran al cambio de impresiones que tendrá lugar en la calle de San Rafael No. 764, altos, entre Marqués González y Oquendo, el miércoles 15 de los corrientes a las 8.30 p. m.

—Se ha citado a los afiliados del Partido ABC del Comité del Barrio de San Lázaro, así como también a los simpatizantes, para la asamblea general que se ha de celebrar el día 16 de los corrientes a las 8 p. m. en el local del Círculo del Partido, Malecón 665 entre Belascoaín y Gervasio.

—El doctor Pablo F. Lavín y el señor Miguel Rodríguez, presidente y secretario, respectivamente, del PRC, citan a todos los presidentes y secretarios de los 43 barrios habaneros para que pasen por la oficina del Partido, Consulado 208, altos, con el objeto de recibir instrucciones y material de organización para sus respectivos barrios.

El liberalismo en Paula

Entre los elementos jóvenes dentro del Partido Liberal que aspiran en los barrios,, destácase Rafael Castañeda Porras Pita, cuyo baluarte es Paula. Castañeda será delegado por dicho barrio a la Asamblea Municipal de los Liberales.

Mariano Bofill

Mario Bofill, ex alcalde manzanillero y jefe político en aquella localidad, nos declaró lo siguiente:

«Limadas las pequeñas asperezas del CND en Manzanillo—pues le hemos dado a nuestros problemas una solución decorosa para todos—he aceptado la responsabilidad de asumir la Dirección del Partido en la referida Municipalidad, secundado por el exrepresentante Rodríguez, el doctor Vázquez, Necolarde y otros muchos, que unidos y compactos lucharemos por el engrandecimiento del Partido hasta ponerlo a la altura de su prestigio e ideología.»

Declaraciones del coronel Benítez

A su regreso de la Provincia de Vuelta Abajo, después de asistir a diversos actos de reafirmación liberal en los términos de Candelaria, San Cristóbal, San Diego de los Baños, Consolación y Pinar a favor de las elecciones constituyentes, reorganización y comicios generales el coronel Manuel Benítez González, Presidente de la Provincial Liberal Pinareña, candidato del Partido para una curul senatorial, formula declaraciones que gustosos reproducimos:

«En toda acción política es preciso atenerse a las realidades. Hoy por hoy, a pesar de la falta de calor presupuestas, el Partido Liberal pinareño está desarrollando su más fecunda actividad para triunfar en los próximos comicios. La conducta, proceder firme y entusiasmos de mis aguerridos sargentos, jefes de término y otros líderes de la provincia, expresan la noble intención de los propósitos. Por esto, sin duda, a medida que arrecia contra esos hombres el ataque enconado de los núcleos o partidos políticos que aspiran a la conquista del Poder utilizando por arma la razón del sufragio, más fervorosa será su adhesión, y más la acción cohesionada de que hacemos gala los liberales pinareños».

En Villanueva

El señor Pedro Gambe, Presidente del Comité Gestor del PDR en Villanueva, nos participa en atenta nota que la Comisión organizadora de la fiesta política que tendrá lugar en Buenos Aires 34 el próximo jueves 23, ha acordado separar de su seno al señor Isaac Nápoles, por discrepancias tenidas con el mismo alrededor de la organización del referido acto político.

Termina el señor Gambe expresándonos que las necesidades de su barrio requieren que lleve candidatos propios a la Asamblea Municipal y que, en Villanueva existe buen número de correligionarios de sólidos prestigios para ello, sin necesidad de importar candidatos de otras barriadas.

Hoy se reúne la oposición para tratar del Código Electoral

Al medio día de hoy se reunirán en Prado y Colón las representaciones de los partidos Acción Republicana, ABC, Demócrata Republicano y PRC (ortodoxo), para continuar tratando de la legislación electoral.

La comisión electoral de cada uno de esos Partidos estudiará diversos aspectos del problema, ya aprobada la totalidad del proyecto de Código para las próximas elecciones.

La representación del Demócrata Reblicano, como ha ocurrido otras veces, será más numerosa y contará con la asistencia de las principales figuras de esa organización. No concurrirán—como se ha venido afirmando—los jefes de los Partidos.

La junta tendrá efecto en el local de la Alianza Nacional Feminista.

Se ha informado que concurrirán a este cambio de impresiones representantes de la minoría en la Cámara.

Esos congresistas se opusieron a la aprobación del Código Gutiérrez y mantuvieron la conveniencia de resolver sobre el dictamen de la Comisión Mixta que recomendó otra legislación.

Es criterio de algunos de ellos, tras haber combatido la aprobación de la totalidad del proyecto Gutiérrez, que no deben participar en la confección del articulado que esta noche comenzará a discutirse en la Cámara.

Considerando algunos que su gestión legislativa a ese respecto ha terminado, como ciudadanos seguirán la vía del recurso de inconstitucionalidad, por estimar violados el reglamento de la Cámara y la Ley de Relaciones entre los Cuerpos Colegisladores.

A. P.

Denuncia de robo.

Abraham Algazi, dueño de la tienda de ropas situada en Muralla 161, denunció a la policía, que le robaron una pieza de telas que aprecia en la suma de 40 pesos.

METODO RAPIDO E INOFENSIVO DE LAVAR LOS RIÑONES DE ACIDOS Y VENENOS

Mantenga la vejiga libre de irritación y ponga fin a las levantadas de noche

Siéntase más joven—Luzca mejor—Consérvese activo

40 CENTAVOS LO DEMUESTRAN ¿PARA QUE PAGAR MAS?

Cuando se eliminan los desperdicios orgánicos y los ácidos nocivos que obstruyen los millones de delicados tubos uriníferos de los riñones se da un gran paso para ayudar a la Naturaleza a purificar la sangre — lo cual significa una vida más larga, más sana y más feliz.

Ayude a la Naturaleza y la Naturaleza lo recompensará dándole más energía y acometividad — realzando sus atractivos personales — haciéndolo sentirse más joven y activo.

La vejiga irritada causa nerviosidad e insomnio

Y no sólo esto, sino que la vejiga irritada comenzará a funcionar debidamente y dormirá Ud. mejor toda la noche.

Así podrá Ud. ponerle fin a las levantadas de noche.

Pero recuerde esto: cuando se decida a comenzar a lavar los riñones de ácidos y venenos, restablecerles su actividad normal y darle alivio a la vejiga irritada, obtenga un verdadero diurético y estimulante de los riñones como las Cápsulas Medalla de Oro de Aceite de Haarlem, que obran de un modo eficaz e inofensivo, en vez de recurrir a drogas de acción drástica y violenta como esas que prometen realizar milagros en pocos días — más vale precaver que tener que lamentar.

Un gran diurético—declaran los farmacéuticos

Su farmacéutico conoce bien las notables propiedades de las Cápsulas Medalla de Oro de Aceite de Haarlem — él sabe que millares de personas insisten en ellas cuando quieren un buen diurético y estimulante de los riñones, eficaz, inofensivo y económico —un diurético de resultados siempre ciertos.

Las afecciones de los riñones presentan también otros síntomas que nos hacen miserable la existencia y los ponen descontentos e irritables.

Los dolores de cintura, por ejemplo, y los desvanecimientos—la nerviosidad y los terribles calambres en las piernas — la orina escasa, frecuente y ardorosa.

Ud. no descuidaría la obstrucción intestinal

¿No es igualmente claro que los riñones obstruídos por los desperdicios orgánicos y los ácidos nocivos necesitan, al igual que los intestinos, de una buena lavada?

Y ahora que puede Ud. hacerlo eficaz e inofensivamente, y mejorar al mismo tiempo su salud en general, ¿por qué no procura en su farmacia un frasco de 40 centavos de Cápsulas Medalla de Oro de Aceite de Haarlem y comienza a deshacerse del ácido úrico que le está envenenando el sistema?

Ciática—Neuritis—Lumbago

No, no se equivocará Ud. al insistir en este excelente remedio que durante más de dos siglos ha venido ayudando a millares de personas a corregir sus achaques y dolencias y a combatir los trastornos motivados por el ácido úrico — que tanto exacerba los dolores de la ciática, las neuritis, las neuralgias, el lumbago y el reumatismo.

OBTENGA LAS GENUINAS — INSISTA EN LA MARCA MEDALLA DE ORO

Otros de los síntomas que indican obstrucción de los riñones son el abotagamiento de los ojos, las ojeras y las manos sudorosas.

Pero recuerde el nombre e insista en las Cápsulas MEDALLA DE ORO de Aceite de Haarlem — del original y genuino Aceite de Haarlem de Holanda. De venta en todas las farmacias.

Niega Gobernación permiso a dos sociedades para determinados juegos

—La Secretaría de Gobernación dice a la de Estado que Otto Poland por quien se interesa esa Secretaría, y que es Sargento retirado de la Marina de Guerra de los EE. UU., vive actualmente en la calle de Concepción y Avenida Columbia en Marianao; y que con ese nombre y apellido, según informes del Coronel Auxiliar del Jefe del Ejército, no existe ningún alistado.

—Por la Secretaría de Gobernación se ha negado a los presidentes de las sociedades Unión Club, de San Antonio de los Baños, y Casino Español, de Guanabacoa, la solicitud que hicieran para juegos de naipe denominados baccarát, pocker y tresillo, por oponerse a ello el artículo 561 del Código de Defensa Social, que es el fundamento principal en que descansa la resolución del Secretario Dr. Ochotorena.

—De conformidad con lo que señalan los artículos 120 y 121 de la Ley Orgánica de los Municipios, el Ayuntamiento de Quivicán ha autorizado, por acuerdo adoptado el pasado 27 de Enero, al Alcalde de esa población para que suscriba el contrato con la Cía. Cubana de Electricidad para el suministro de alumbrado público, de acuerdo con las regulaciones fijadas en el citado acuerdo.

—El Ayuntamiento de Regla ha informado a Gobernación que el acuerdo adoptado por dicho organismo demandando la aprobación de la Ley que se encuentra en el Senado procedente de la Cámara de Representantes, estatuyendo el aprendizaje forzoso, es una necesidad nacional, toda vez que tiende a encauzar la vida de millares de ciudadanos que al cumplir la edad escolar no tienen posibilidades de aprender nada util.

—El Ayuntamiento de San Antonio de los Baños ha informado, también a Gobernación que el Círculo de Trabajadores de esa población interesa un crédito para repatar el edificio de dicha Asociación, que fué completamente deteriorado y todos sus enseres perdidos durante el tiempo que duró le clausura del citado Centro, que no se encuentra en condiciones de reparar los gastos que irroga su reconstrucción.

El Secretario Dr. Ochotoreua estudia ambos asuntos.

—Por el Negociado de Asuntos Provinciales y Municipales se han remitido a la Consultoría de la Secretaría de Gobernación distintas consultas formuladas por Alcaldes y Gobernadores, entre las que se encuentran las siguientes:

«Del Alcalde de Santiago de las Vegas sobre interpretación y aplicación del artículo 578 del Código de Defensa Social.

Del señor José Luis Coya, vecino del Hotel Roma, en esta ciudad, para que se le explique si la Secretaría de Gobernación es o no una Secretaría consultiva o solamente una Dependencia del Poder Ejecutivo para cumplimiento las funciones estatuídas en la Ley Orgánica de los Municipios, y resolver de manera definitiva todos cuantos asuntos sean enviados a dicho Centro para su resolución.

—Se ha dispuesto la reposición de los empleados señores Abelardo S. Mederos, Jefe de las Oficinas de la Prisión de la Habana; Santiago Quesada Arocha, vigilante de la Cárcel de Sancti Spíritus, y Armando Acosta Fernández, vigilante de la Cárcel de Remedios, resoluciones que han sido trasladadas por el Secretario de Gobernación al Consejo Superior de Defensa Social para su conocimiento.

Informe sobre los extranjeros residentes en Cuba

El Dr. González Lauzán, Jefe del Negociado de Orden Público de la Secretaría de Gobernación tiene terminado el informe que elevará al Secretario Dr. Ochotorena sobre la forma de dar cumplimiento al acuerdo adoptado en una sesión celebrada por el Consejo de Secretarios, donde fué designado el Secretario para que hiciera un informe sobre la conducta y actividades de los extranjeros residentes en el territorio nacional.

En el citado informe propone el doctor Lauzán distintas fórmulas para la mejor manera de realizar ese trabajo, ya que, según datos, radican hoy en la República más de 350 mil extranjeros. Estima el citado Jefe que debe hacerse, primeramente, una clasificación por zonas donde se exprese la nacionalidad de cada uno de los extranjeros residentes, ocupación que realizan, y actividades que desenvuelven.

También serán incluídos en el Censo más de 5.500 extranjeros que hasta ahora han sido fichados por el Registro General de Extranjeros delincuentes que funciona en el Negociado de Orden Público.

Se hallan moliendo normalmente casi todos los ingenios

Ayer comenzó la presente zafra el Central Delicias, ubicado en Oriente. Los sacos envasados

Un telegrama remitido a la

IMPONENTES LAS EXEQUIAS CELEBRADAS EN LA CATEDRAL DE LA HABANA POR EL DESCANSO DE S. S. PIO XI

PRONUNCIO SENTIDA ORACION FUNEBRE EL EXCMO. Y RVDMO. SR. ARZOBISPO DE LA HABANA

Se cantaron cuatro responsos de Rito Gregoriano y uno solemne de pontifical. Asistieron representaciones del Jefe del Estado, Congreso, Diplomacia y Fuerzas Armadas

Constituyó una imponente manifestación de Duelo Nacional, los funerales celebrados en la mañana de ayer en la Santa Metropolitana Iglesia Catedral de la Habana, por el eterno descanso de S. S. Pío XI, pues a los mismos asistieron el Honorable Señor Presidente de la República, representado por uno de sus Ayudantes, el presidente del Senado doctor Verdeja, el del Congreso, doctor Garriga, el Presidente del Tribunal Supremo, representaciones del ejército, Marina, y Policía Nacional, los Embajadores de los Estados Unidos de Norte América, Ecuador, Chile, Costa Rica, Colombia, Francia, Haití, Gran Bretaña, Alemania, Panamá, Italia, Perú, Santo Domingo, Brasil, China, Portugal, Bélgica y el representante de la España Nacionalista. El Cmante. Luis Rodolfo de Miranda. Introductor de Embajadores de Cuba, Luis Moas, alto funcionario de la secretaría de Estado, a quien debemos la relación adjunta, merced a los buenos oficios de su primo el doctor Jesús Ferrer Rovira, cronista social de La Anunciata. Cuerpo Consular, doctor José I. Rivero, Director del DIARIO DE LA MARINA, y Caballero de S. Gregorio el Magno, los Comendadores de esta Orden doctor Arturo Fernández y Gabriel Angel Amenábar; las Ordenes Religiosas, de Agustinos, Franciscanos, Dominicos, Carmelitas Jesuitas, Paúles Pasionistas Claretianos, Salesianos, Hermanos de las Escuelas Cristianas, Hermanos Maristas, Arciprestes y Curas Párrocos de la Habana y Pinar del Río, Padres Escolapios, Colegios de Belén, la Salle, Escuelas Pías de la Habana, Guanabacoa y Pinar del Río, Hermanos Maristas, Vicario de Guanajay y de Madruga, Vicarios Provinciales de las antes mencionadas Ordenes religiosas, los Monseñores Arteaga, Aroche, Ortega, Lobato, García Feito y Venancio Novo, Colegios de Religiosos, Caballeros del Santo Sepulcro, Caballeros de Colón del Cuarto Grado en uniforme de gala, Consejo Supremo de la Adoración Nocturna Cubana, Agrupación Católica Universitaria, Directorio Nacional de Caballeros Católicos y diversas Uniones, Ordenes Terceras, Agrupación femenina Católica Universitaria, Caballeros de Colón de los Consejos San Agustín y San Hilarión, Federación de la Juventud Católica Cubana, Juventudes Carmelo-Praga, Agrupación Nacional Católica y Obrera, Congregación Mariana de la Anunciata, Juventudes Católicas de Monserrate, M. . Archicofradía de los Desamparados, Cofradías del Santísimo Sacramento de la Catedral, Caridad, San Nicolás y Jesús María, doctor Francisco Ferrer Rovira Presidente de la Asociación de Médicos Católicos, Asociación de Abogados Católicos, Damas Isabelinas, Ordenes religiosas de mujeres, Cofradías, Congregaciones de hombres y mujeres en sus múltiples denominaciones, y un público tan grandioso, que se extendía fuera del tempo.

La Catedral aparecía enlutada y en su parte superior central un gran catafalco adornado con los atributos Pontificios.

Monseñor Jorge Caruana, y Monseñor Manuel Ruiz, hicieron su entrada a las nueve de la mañana, siendo recibidos con los honores de Ritual por el M. I. Cabildo Metropolitano, Clero regular y secular, Seminario de San Carlos y San Ambrosio, Caballeros del Santo Sepulcro y Caballeros de Colón, Cuarto Grado.

Después de orar ante el altar del Sagrario se dirigieron al altar mayor ocupando el trono el Excmo y Rdv. Señor Nuncio del Papa en Cuba y Monseñor Ruiz Arzobispo de la Habana toma asiento al lado de la Epístola con los M. I. Canónigos Mons. Eduardo Ortega, Angel Tudurí, Pedro Sixto y Manuel Rodríguez, Venerables Curas Párrocos, Vicarios Provinciales, Clero Regular y Secular.

En la Presidencia Civil, los Ayudantes del Presidente, Ejército, Marina, Policía, Tribunal Supremo, los ex Presidentes doctores Mendieta y Barnet, Presidentes de la Cámara y Senado y el Cuerpo Diplomático con sus variados y vistosos uniformes.

Los Caballeros de Colón, Cuarto Grado, dan guardia al túmulo con las espadas a la funerala.

Da comienzo la grandiosa ceremonia, por revestirse el Nuncio Papal de Pontifical, asistiéndole, de Presbítero Asistente, Monseñor Manuel Arteaga, Deán y Presidente del Cabildo Catedral p. s. r., los Monseñores Guillermo González Arocha y Santiago Sainz de la Mora, en concepto de Diácono y Subdiácano de Honor, y los M.I. Canónigos Pbros Arcadio Marinas y Evelio Díaz y Cía, nuevo párroco del Santo Angel y alumnos del Seminario.

Actúa de ministros de ceremonias el R. P. doctor Jenaro Suárez, Párroco de la Catedral de Matanzas, a cuya Diócesis representaba.

Revestido de Pontifical, celebra la Misa de requiem con toda la magnificencia de este Rito, a la vez, imponentísimo y sublime.

Se interpreta la grandiosa misa Pontifical de requiem del famoso Perossi por las Capillas; Catedral, Conventuales y Parroquiales de religiosos clero secular y cantores seglares y gran orquesta, bajo la dirección del Maestro de la Capilla Catedral R. P. Rentería, con acompañamiento de órgano por el organista de la Catedral señor Luciano Palau.

Resultó maravillosa la parte musical.

Después de la misa, pronunció la oración fúnebre, nuestro amadísimo Prelado Monseñor Ruiz.

Empieza loando a la Institución del Pontificado. Después, traza un patético cuadro del estado social desde la fundación de la iglesia, hasta nuestros días, demostrando como ha navegado incólume la Barquilla de Pedro por entre tempestades de furor, de odios, de vicios y de las sangrientas garras, que éstos han producido, predicando la virtud, el amor y la paz los Romanos Pontífices, los Vicarios de Cristo en la Tierra.

Entra a examinar nuestra era con respecto a la familia y expone cómo el Pontífice desde su primera Encíclica, la devuelve toda su grandeza cristiana. A continuación, expone su Obra Misionera en los países infieles, ganándose el bien merecido Título «de Papa de las Misiones».

Después de su obra civilizadora, en países de infieles, presenta Monseñor Ruiz, la regeneradora en países católicos, dignificando el Matrimonio y la pública decencia. Su Encíclica sobre estas cuestiones causan sensación en el mundo.

Después interviene en la cuestión social, exponiendo la doctrina del amor en contraposición a la del odio, que divide a los hermanos en Dios. Nuestro Señor, poniendo el ejemplo de la iglesia, que no se fija en colores, ni en razas para elevarlos a los más altos honores y santidad.

Por último expone la persecución de que es víctima hoy día, no ya la iglesia, sino Dios mismo, a quien se pretende, no ya destronar sino aniquilar, y el Papa organiza la Acción Católica-social, llamando a hombres y mujeres a luchar por el reinado de Cristo, al cual proclama Rey, instituyendo la Fiesta de Cristo-Rey, para que la Paz de Cristo sea contrapuesta a los odios y rencores, que anegan al mundo en sangre.

Todos los gigantescos esfuerzos de Pío XI, fueron dirigidos, a restablecer la Paz de Cristo, en el Reino de Cristo.

Concluye su magnífica Oración fúnebre, de la cual no hacemos más que designar en síntesis los temas tratados con profunda sabiduría y elocuentísima palabra, con una patética exhortación a rogar por el eterno descanso del Papa, como hombre, en que falible, puede errar, pero no como Papa, que es infalible porque le asiste la infinita Sabiduría, como El mismo nos respondió cuando le visitamos en el Vaticano, al hacerle presente lo pesada que sería la carga del Gobierno de la Iglesia. «Veo en mí visiblemente la asistencia divina».

Causó profunda emoción la grandiosa Oración Fúnebre de nuestro Venerado Prelado y Pastor.

Después de la Oración fúnebre, se cantaron cinco responsos, ante el túmulo:

1. Por Monseñor Angel Tudurí y Perera.
2. Monseñor Eduardo Ortega.
3. M. I. Pbro. Nicanor Suárez y Cortina. Estos tres, como canónigos del Venerable Cabildo Metropolitano.

El 4 por Monseñor Ruiz, Arzobispo de la Archidiócesis de la Habana. Estos cuatro responsos, se cantaron a canto Gregoriano.

El 5o. por el Excmo Señor Nuncio, revestido de Pontifical.

Se interpretó el magnífico de Perossi, con el cual, finalizaron los suntuosos funerales oficiales en Cuba por el eterno descanso de S. S. Pío XI, el Papa de las Misiones, de la restauración de la dignidad social, de la Acción Social y de la restauración de la Paz de Cristo en el Reino de Cristo.

Descanse en Paz del Señor.
Brille para El la luz perpetua.

Gabriel Blanco.

ARMONIAS

Juan Antiga, símbolo de cultura

El martianismo puro, activo y positivo ha perdido una gran figura con la muerte del doctor Juan Antiga. Los negros hemos perdido un gran amigo y nuestra reivindicación un gran agente.

Juan Antiga era un ejemplo, o más bien, un símbolo de cultura universal: cultivo del alma, del cuerpo y de la mente.

Alto de pensamiento, hondo y sincero de sentimiento, espiritualista, humanófilo, naturista, filántropo, versado en historia y proyectado hacia el futuro, investigador de las ciencias y escrutador de espíritus, médico y abogado, vale decir, mantenedor de lo sano y lo justo, polígrafo por conocer en sus auténticas fuentes la diversa expresión humana y por comunicarse directamente con el hermano hombre en todas las latitudes de la gran fraternidad que para él era la humana especie.

Alguien dijo cierta vez a Juan Antiga: Desengáñese, doctor; usted no existe. Usted es una creación nuestra, de nuestra fantasía y ambición.

A lo que él ripostó: ¡Si lo sabré yo bien. Y coopero en la ficción porque creo que debiéramos ser así!

La primer felicitación cuando empecé a escribir los «Ideales de una Raza», me la envió Antiga sin saber que yo era un conocido, un amigo, un protegido suyo.

Como un año antes yo solía ir una vez por semana a su consulta de homeópata, donde me recetaba para mí y para cuatro enfermos más de mi familia, y me regalaba las medicinas para los cinco. Apenas sabía mi nombre.

El estímulo más reciente por un trabajo de periódico fué también de él. Me lo envió desde Francia: «Para que vea cómo sigo todo lo que usted escribe...» me decía. .. .. .

En los primeros tiempos el diálogo en forma de amigo, me tentó a probar la edición de un periodiquito por mi cuenta. Se lo consulté, y inclinando hacia el fondo de su cabeza de la calle de San Miguel, me aconsejó: Está bien, siempre que no arriesgue usted ni un solo «kilo». Allá atrás tengo arrinconado un equipo de imprenta, unos cuantos miles de pesos de pérdida. Siga, amigo Urrutia, cultivando su profesión. No la abandone. Es lo único seguro.

Entre tantos títulos como poseía, para él «su profesión» era la medicina. Y al regresar ahora de Europa para morir, se alegró de saber que estoy ejerciendo de nuevo «mi profesión» de arquitecto.

¡Eso va bién! —me decía diez años atrás, aludiendo a la página dominical «Ideales de una Raza»—. Pero no olvidar que la fruta está muy verde todavía. Hablaba del prejuicio racial. Y tan verde que, a los treinta y ocho años de República, y a los de propaganda incesante en escala de columna, solamente los partidos de extrema izquierda defienden las reivindicaciones del negro.

Pero ambos comprendíamos que esa misma excepcionalidad era en sí un gran progreso. No tanto porque esas reivindicaciones «las llevan—como en política se dice—esos partidos de izquierda, cuanto porque ellas representan un estado de conciencia—no de sentimiento— de los negros y de muchos blancos.

—Yo soy un sentimental, usted lo sabe—solía decirme—; más para estos problemas de táctica, de control, de intereses, lo primordial es la mentalidad, la conciencia. La conciencia colectiva. Es cual una levadura que usted observa cómo va fermentando entre la gente avanzada de todas las razas y procedencias.

Juan Antiga tenía muy meditado el trasito a la otra vida. A lo mejor aceptó esta «última invitación» con su optimismo de siempre, para ver mejor desde allá arriba, cómo iba de acabar todo esto, lo de los negros, lo de Cuba, lo de América, y lo del mundo.

Con muchos corazones agradecidos o simplemente complacidos de mi recuerdo los que hoy elevan a Dios una plegaria por su eterna felicidad. Y con ellos el mío, transido de gratitud y cariño.

Gustavo E. URRUTIA.

El Dr. Marcelino Luque, odontólogo colombiano y presidente del futuro Congreso, elogia el celebrado aquí

Estima que el IV ha superado en éxito a cuanto se esperaba. Admira el concurso científico femenino. Halló gentileza y distinción. Palabras del delegado mexicano Dr. L. Nogueira

Por creerlo de interés hemos creído oportuno traer hasta nuestros lectores unas declaraciones del destacado odontólogo colombiano, doctor Marcelino Luque, electo Presidente de la Federación Odontológica Latino Americana y Presidente del 5to. Congreso Odontológico Latino Americano que tendrá efecto en Colombia.

El doctor Luque, ex rector de la Facultad de Cirugía Dental de Colombia y fundador del Instituto Dental de ese país hermano, que se refundió a la Universidad Nacional y ostentó el cargo de Presidente de la Delegación de su país al evento científico que bajo la presidencia del doctor José María Reposo ha estado reunido en esta capital desde el día cuatro hasta el 11 de lactual, en la Academia de Ciencias.

Dijonos así el doctor Marcelino Luque:

—«Estimo que el IV Congreso ha superado en su éxito a cuanto se esperaba. Los trabajos científicos en lo general muy buenos. Algunos de méritos indiscutibles. La cordialidad que reinó entre todas las delegaciones constituyó verdadero certamen de cultura.

«Las atenciones recibidas por todas las delegaciones de parte del Gobierno, de instituciones oficiales y de los organizadores del Congreso, fueron muchas y plenamente satisfactorias y elegantes. El concurso femenino de carácter científico fué muy significativo.

«Las reuniones sociales tuvieron las características de aristocracia y buen gusto, por el concurso de la sociedad de señoras y señoritas que tomaron parte en todos los actos.

«La delegación de Colombia se halla vivamente impresionada por la abrumadora distinción de que fué objeto por parte de la directiva del Congreso, de las delegaciones de los otros países y de la sociedad cubana en general. La elección recaída en Colombia, para sede del V Congreso y en el Presidente de la Delegación para presidirlo, constituye la página de mayor satisfacción para los colombianos y deja en todos el sello de imborrable agradecimiento. El Excelentísimo Presidente de la República de Colombia ha dirigido varios cables a sus delegados manifestando especialísimo interés en acoger la designación hecha para el V Congreso y ha comunicado su agradecimiento al Ejecutivo de la FOLA, por todas sus labores.

«Tenemos confianza en el apoyo de nuestro Gobierno para que la celebración del nuevo evento dental resulte lo más satisfactoria posible.

Lo que dice un delegado mexicano.

También hemos interrogado al doctor Ernesto León Nogueira, miembro de la Delegación de México al IV Congreso Odontológico Latino Americano, sobre el referido evento científico, quien nos dijo lo siguiente:

—«Este certamen cultural ha sido un acercamiento espiritual de todos los hermanos de la clase dental Latino-Americana, que en un tiempo no lejano será más efectivo, en cuanto a la ciencia odontológica, que también lucha porque la asistencia médico-social sea una realidad en las colectividades proletarias.

«En cuanto a los trabajos científicos, puede significar que hubo una gran diversidad de los mismos, que puso al corriente a todos los delegados en cuanto a la odontología moderna.

«Muy bien estuvo el Congreso, representado por 18 países, en que todos hicieron esfuerzos por la investigación original.

LOS DEUDOS DEL DOCTOR JUAN ANTIGA

Quieren los deudos todos del doctor Juan Antiga y Escobar, hijas e hijos, que expresemos en su nombre las más rendidas gracias a tantísimas personas que, identificadas con su inmenso duelo, les han expresado por medio de telegramas, cartas y visitas de pésame su compenetración con tan triste y lamentable desgracia.

A todos dan las gracias por nuestro conducto, ya que les sería imposible en estos momentos hacerlo personalmente a cada caso, y al mismo tiempo tienen el gusto de invitar para las honras fúnebres que se celebrarán el jueves 16 de febrero, a las ocho de la mañana, en la capilla del colegio de las Dominicas Francesas.

UNA CARTA DE EL ENCANTO COMENTANDO UN ARTICULO DE E. FERNANDEZ ARRONDO

El señor Luis Entrialgo, de la alta gerencia de «El Encanto», ha escrito una fina y delicada carta a nuestro estimado compañero Ernesto Fernández Arrondo, comentando un interesante artículo escrito por él sobre «El Día de los Enamorados», la que reproducimos por su bello fondo de gratitud y porque ella sintetiza las cualidades espirituales del compañero Fernández Arrondo. Hela aquí:

La Habana, febrero 14, 1939.
Sr. Ernesto Fernández Arrondo,
DIARIO DE LA MARINA.
Ciudad.

Distinguido amigo nuestro:

Hay empeños de un signo espiritual tan claro, que no se concebirían sin la simpatía que sobre ellos sabe derramar su pluma, fina, sensible y penetrante como ninguna. Por eso no nos ha sorprendido su artículo sobre «El Día de los Enamorados». Pero no por falta de sorpresa nos han impresionado menos las gratas sorpresas de matiz, de emoción, de sentimiento y de espiritualidad que su talento sabe descubrir con tan espontánea elegancia, elevando el tema a una altura que le proclama para siempre gran señor del corazón y del espíritu. Su artículo admirable ha venido a consagrar la idea, y le debemos todos, por eso, gratitud y simpatía ilimitadas.

Para las últimas líneas hemos dejado la oportunidad de hablarle del halago finísimo que sus elogios a «El Encanto» nos hacen sentir. Es usted, Fernández Arrondo, en todo, hasta en el estilo único de animar la amistad con la elegancia espiritual de unas atenciones que nadie con sensibilidad puede recibir sin darse cuenta del alto honor que representan. ¡Muchas gracias!.

Cordialmente,

Luis Entrialgo.

UNA IGLESIA PARA LA BENEFICENCIA

Todo va divinamente bien por nuestra Casa de Beneficencia y Maternidad, menos la iglesia. En reconocerlo y denunciarlo coinciden todos los que en aquel hogar benemérito han contribuído a que lo demás vaya bien: religiosos y seglares.

Se requiere y se necesita—nos dicen ellos—para el cumplimiento de los deberes religiosos, tener una iglesia. Lo que hay actualmente no es iglesia, es una mala capilla que tiene forma de palomar o de valla. Es una cosa impropia e insuficiente. El altar está debajo de un pasillo y un cuarto de trastos.

Y agregan: Todos cuantos turistas vienen—que son muchos—a visitar la Casa de Beneficencia, al ver la capilla hacen un gesto de desagrado, y los mismos residentes de la Habana y el interior se lamentan de que esté en un estado tan deplorable y tan triste nuestra capilla. No tiene capacidad ni para la mitad de nuestros asilados, que son cerca de mil; carece de mobiliario y decoración; tiene los techos de tabla y podridos; está calada de goteras...

Estas condiciones dicen claramente que urge construir allí una iglesia con la solidez, la comodidad y la dignidad que son requisitos inherentes a un templo católico.

La necesidad es palmaria, los planos preliminares están ya hechos, el terreno es propiedad de la institución y está expedito. ¿Qué falta, pues? Dinero para la edificación, para construir una iglesia en lugar de esta vetusta y ruinosa capilla tan memorable por sus largos años de servicio como inadecuada en la hora presente para armonizar con los adelantos logrados en otros departamentos de ese plantel.

El acopio de los fondos, de todo el dinero requerido para levantar allí una iglesia como Dios manda, depende de la voluntad de nuestros fervorosos católicos. A ellos apelamos en demanda de su ayuda, de una contribución que será extraordinariamente entusiástica por tratarse de nuestra Casa de Beneficencia y Maternidad.

Entre estos católicos de siempre, «de confianza», hay damas y caballeros que se distinguen por la espontaneidad y eficacia de su talento de organización, ya sea para encabezar y nutrir las más generosas subscripciones pecunarias, ya para obtener altas recaudaciones por otros medios ingeniosos y amables.

A todos dirigimos nuestro llamamiento y en todos ponemos nuestra confianza. La iglesia que se necesita es católica, y a esta necesidad debe responder la actividad y el dinero de los católicos hasta dejar terminado el templo. Por el amor de Dios y la gloria de su santa Iglesia.

Otro elemento de "confort" en los trasatlánticos

Los grandes palacios flotantes emplean actualmente el sistema de aire acondicionado Carrier

Los trasatlánticos modernos son verdaderos palacios flotantes: tienen grandes jardines, campos de «sport», salones de extensión increíble, «restaurants», cabinas maravillosas que pueden competir con las habitaciones de los mejores hoteles del mundo, servicio de radiotelefonía, piscinas y otras mil comodidades y adelantos.

Pero el último aporte de la ciencia a estos palacios flotantes ha sido dotarlos de un sistema especial de refrigeración y aire acondicionado, que permite a los pasajeros gozar durante toda la travesía de una temperatura ideal.

Ya pueden los grandes trasatlánticos surcar la zona tórrida en medio de la calma y del bochorno, que los viajeros no echarán de menos la suave brisa marina, gracias al sistema de refrigeración y aire acondicionado «Carrier», en uso hoy en todos los soberanos del mar. Así, en el «Queen Mary» y en el «Normandie»—los buques de pasaje más grandes y veloces del mundo—en el «Koan Marú» y en «New Amsterdam»—que acaba de llegar a La Habana—el sistema «Carrier» ha venido a completar el «confort».

Ayer entró en la rada habanera el «New Amsterdam», poderoso titán que llamó la atención de cuantos le vieron enfilar el canal. Un grupo de periodistas visitó este buque, y todos quedaron sorprendidos por la temperatura agradable y uniforme que advirtieron en la nave. El comandante del «New Amsterdam» mostró a los «chicos» de la prensa los aparatos de aire acondicionado, dos compresores «Carrier», de 300 toneladas de capacidad. Y dijo:

—Estoy altamente satisfecho del servicio prestado por esta maravilla mecánica. Hablen ustedes con los viajeros y con el último tripulante de la nave. Todos les dirán lo mismo: que nuestros aparatos «Carrier» tienen un funcionamiento perfecto y uniforme.

Los «chicos» de la prensa pudieron comprobar fácilmente la afirmación del comandante del «New Amsterdam». El sistema «Carrier», usado hoy por todos los grandes trasatlánticos del mundo, y representado en Cuba por Castel-Viso, de Obrapía 407, es el único que no falla y el que permite tener a todas horas aire acondicionado.

Tratará el Consejo Universitario la matrícula gratis

Habrá que aplicar la ley aumentándola. Numerosos alumnos pobres beneficiados

El Consejo Universitario tratará posiblemente, en su sesión de hoy por la tarde, de la situación de los estudiantes pobres a quienes se denegó la matrícula gratis.

En dicha sesión se acordará, seguramente, aplicar la ley que acaba de sancionar el Presidente de la República y que eleva la matrícula gratis en el Alma Máter al cuarenta por ciento con relación a la paga.

Dicha ley soluciona la difícil situación que venían afrontando numerosos estudiantes pobres, a punto de perder sus estudios.

Pide el Rector se sancione la Ley que crea el Premio Dolz

El Rector de la Universidad se ha dirigido al Presidente de la República interesándose por la sanción de la ley votada por el Congreso y que crea el Premio Nacional Ricardo Dolz.

Dicho premio consiste en la creación de tres plazas de abogado de oficio en la Audiencia de la Habana, a las que podrán optar los graduados mejores de la escuela de Derecho del Alma Máter.

Asamblea de alumnos en Derecho

A las once del amañana de hoy se reunirán, en asamblea, los estudiantes de Teoría General del Estado, de la escuela de Derecho de la Universidad.

Celebrarán la reunión en el aula de la Facultad de Derecho y tratarán sobre los exámenes.

Visitó la Universidad un profesor de París

El profesor Eusebio A. Hernández, del Instituto de Marey de París, visitó ayer la Universidad de la Habana, acompañado del doctor Pedro Kourí, de la Facultad de Medicina.

El doctor Hernández ofrecerá una conferencia en el paraninfo de la Academia de Ciencias de la Habana, el jueves, día 23, a las cinco de la tarde.

Hablará sobre la fisiología de la cabeza del perro.

PEDRO SAAVEDRA ALEMAN VICE CONSUL EN MADRID, ES ACADEMICO DE NUMERO

Acaba de ser nombrado Académico Correspondiente de la Real Academia Hispanoamericana de Ciencias y Artes, de Cádiz, a propuesta de los señores Manuel de Adelantado y el Vizconde Cuba, el joven Pedro Saavedra Alemán, uno de los más competentes y caballerosos funcionarios de nuestro Servicio Exterior, Vicecónsul agregado a la Embajada de Cuba en Madrid.

La noticia de tan señalada distinción, ha sido motivo de muchas felicitaciones al meritísimo funcionario y querido amigo nuestro, que se encuentra en la Habana disfrutando de una corta temporada, en compañía de sus familiares.

Saavedra Alemán tiene muy bien ganados tiembres de gloria en todos los países donde ha tenido cargos de representación. Ultimamente en Madrid su gestión ha sido brillante, señalándose por los éxitos enaltecedores para Cuba y para nuestra Cancillería.

Al consignar la deferencia de que ha sido objeto nuestro compatriota, le enviamos en estas líneas un cariñoso saludo.

FRANCA ACOGIDA DE TODAS LAS CLASES PARA REALIZAR EL REPARTO DE ZAPATOS

En vez de distribuirse 25,000 pares entre los campesinos pobres de la Isla, es posible que se aumente la cantidad a 35.000. Ultimos donativos recibidos en la S. de Agricultura

La iniciativa de repartir 25 mil pares de zapatos a los niños campesinos de Cuba el próximo 24 de febrero, ha tenido acogida tan entusiasta en toda la República, que según los informes recibidos en la Secretaría de Agricultura de las Patronatos organizados en cada Municipio, puede asegurarse que la mayoría de ellos repartirán doble número de los zapatos—5 pares por aula—que enviará el Patronato Nacional.

En Guáimaro se repartirán 112 pares más; en Calabazar de Sagua 200 pares; en Marianao 100 pares.

Más de 50 términos municipales de las 6 provincias están organizando también un reparto extra con el propósito de que en vez de cinco pares de zapatos a cada aula se le remitan por lo menos de 10 a 15 a fin de cubrir la necesidad imperiosa de los alumnos descalzos.

Los cálculos realizados de acuerdo con estas noticias indican que la cantidad total de zapatos que se repartirán el próximo 24 de febrero a los niños campesinos puede alcanzar a 35,000 pares o sea 10 mil pares más de los 25,000 presupuestados.

Concurrirán los niños al reparto

El Presidente de la Junta de Educación de Remedios, Dr. Pérez del Río, solicitó del Secretario de Agricultura gestionara, como Presidente del Patronato Nacional, autorización para que quedan autorizados los maestros que así lo deseen para celebrar en sus aulas el acto cívico del Grito de Baire el día 23 de manera que puedan concurrir el 24 de febrero a las cabeceras de los términos municipales para tomar parte en el acto del reparto de zapatos y cuadros de «Los Reyes Magos de la Patria» donados por la Secretaría de Agricultura.

Los últimos donativos

El Subsecretario de Agricultura, Tesorero del Patronato Nacional de «Los Reyes Magos de la Patria para el Niño Campesino», dió cuenta a los periodistas de los últimos donativos recibidos, que son los siguientes:

Francisco Llanos $2.00; Comité Municipal de Alacranes $40.00; Comité Municipal de Florida $50.00; Pedro Torres Benítez $2.40; Colegio Episcopal $5.00; Saul Díaz $3.00; Comité Municipal de Bolondrón $30.00; Hijas de María $2.00; Cía. Naviera Lloyd Norte Alemán $4.00.

DESIGNAN INSPECTORES PARA SABER SI EL PRECIO DE LA CARNE DE PUERCO SE ALTERA

Averiguarán si el alza se debe a especulación excesiva de los manipuladores o de los que crían. La Secretaría de Comercio anuncia que actuará con energía de comprobarse que hay agio

El Director de la Inspección General de la Secretaría de Comercio, señor César Gener, cumpliendo instrucciones del Secretario del ramo, doctor Edgardo Buttari, acaba de comisionar a varios inspectores especiales a fin de que realicen las investigaciones necesarias para comprobar si es cierta la alteración de los precios de la carne de cerdo, denunciada al Departamento.

Desea el doctor Buttari conocer si el alza, de existir, se debe a manipulaciones poco escrupulosas de los detallistas o de los productores, pues así se lo prometió a una comisión de la Asociación de Criadores de Cerdos que en días pasados lo visitara, la que solicitó su intervención en provecho de la estabilización de los precios de este producto, ya que uno de sus derivados, la manteca, constituye un artículo de primera necesidad, e importa por tanto, su regulación en bien del país en general.

El presidente de la Asociación de Criadores de Cerdos, doctor José María Zayas, en su visita al Secretario de Comercio, puso de manifiesto la grave situación por la que atraviesa la industria porcina en nuestro país, al extremo de que está llamada a desaparecer si no se toman medidas urgentes, evitándose que por los mataderos se fijen precios que no obedezcan a las leyes de la oferta y la demanda como está sucediendo actualmente.

Con vista de esto el doctor Buttari ha ordenado la práctica de determinadas investigaciones, las que se están efectuando ya por la Dirección de la Inspección General, y con el resultado que arrojen las mismas procederá el Secretario de Comercio a dictar o recomendar al Ejecutivo aquellas medidas que normalicen las actividades en este orden de los negocios y que garanticen el desarrollo y auge de la industria porcina nacional.

La regulación de licencias comerciales.

En las oficinas de la Junta Nacional de Comercio se siguen recibiendo informes procedentes de las corporaciones económicas en relación con el proyecto de regulación de licencias comerciales. Entre los últimos que han llegado, figura el de la Unión de Representantes de Productos Farmacéuticos; esta entidad manifiesta que no tiene interés en el citado proyecto por estimar que esa medida no es necesarias en el giro que representa.

RECIBIO DISTINGUIDAS COMISIONES EL SECRETARIO DE EDUCACION

Distinguidas comisiones recibió ayer el doctor Aurelio Fernández Concheso, Secretario de Educación.

Los profesores de la facultad de Educación, los maestros cesanteados cuando la huelga de marzo de 1935 y estudiantes de distintas escuelas universitarias y del Instituto de la Víbora y otros planteles, estuvieron ayer en la Secretaría de Educación.

Programa para Hoy

DE LAS RADIODIFUSORAS

CMCF -- COCH

810 KC. 9437 KC.

8:00 a. m.—Información nacional y extranjera.

8:30 a. m.—Canciones internacionales por Pedro Vargas, Ortiz Tirado, J. Arvizu, Agustín Lara y otras renombradas estrellas del canto.

9:00 a. m.—Bailables cubanos.

9:30 a. m.—Hollywood Review. Información completa e inédita sobre artistas y películas con ilustraciones musicales de las películas más famosas.

10:00 a. m.—Trovador Codina, el magnífico cantante cubano, feliz intérprete de nuestras más bellas canciones.

11:00 a. m.—Música española. Las más bellas concepciones musicales de los grandes maestros de la música española.

11:30 a. m.—Románticos Gauchos. El estupendo y exclusivo conjunto argentino, intérprete perfecto de los tangos y canciones argentinas.

12:30 p. m.—Formidable Hora de los Regalos. Provisionalmente música americana bailable. Los últimos hits en foxtrots.

1:30 p. m.—Modas, 30 minutos de charla encantadora para la mujer, por la especializada escritora María Radelat de Fontanills.

2:00 p. m.—Mme. D'Avignon. Hora Presagios. Interpretación científica de los sueños.

3:00 p. m.—La magnífica «Orquesta Gris», que dirige el maestro Armando Valdés Torres, interpretando nuestra música típica bailable.

4:00 p. m.—Selecciones de zarzuelas españolas.

4:30 p. m.—Avances de AVANCE. Todo lo que se produce en la República al momento, antes que nadie, y en forma expresiva y sintética.

5:00 p. m.—Conjunto de cuerdas, integrado por profesores de la Orquesta Filarmónica, bajo la dirección del profesor Rizo Ayala, interpretando música selecta.

6:00 p. m.—En Serio y en Broma, por Medina, Cores y Urbino. Media hora de jovialidad y gracia.

6:30 p. m.—Dentro de breves días sensacional y original programa; mientras tanto, música bailable cubana.

7:30 p. m.—La Habana de antaño. Interesantes narraciones tradicionalistas por Pablo Medina.

7:45 p. m.—La popularísima Orquesta Le Batard en la primera parte de su programa con su extraordinaria interpretación de los ritmos cubanos, americanos y españoles.

8:30 p. m.—Ríase de sus problemas y de sus preocupaciones. Satúrese de buen humor. La actualidad palpitante por Carlos Robreño, escenificada por un Bloque mayoritario.

8:45 p. m.—La popularísima Orquesta Hermanos Le Batard en la segunda parte de su programa con su extraordinaria interpretación de los ritmos cubanos, americanos y españoles.

9:00 p. m.—Música selecta.

9:15 p. m.—Garrido y Piñero desde el Teatro Principal de la Comedia, interpretando las mejores obras del teatro popular cubano.

M.E.C.D. 2016

DIARIO DE LA MARINA

(S. A.)
FUNDADO EN 1832.
(Dirigido hasta 1919 por D. Nicolás Rivero y Muñiz)
DIRECTOR: Dr. JOSE I. RIVERO
ADMINISTRADOR: D. CELSO GONZALEZ
Domicilio Social: PASEO DE MARTI, número 103
Joshúa B. Powers, Ins. 220 East. 42nd. St. New York City

Editado por la Cía. DIARIO DE LA MARINA. (S. A.), cuyo programa consiste «en la defensa de los intereses generales y permanentes de la Nación cubana, de los especiales de la Colonia Española establecida en la misma y de la unión y armonía entre los diversos elementos que conviven en el país». Art. 1o. de los Estatutos.

TELEFONOS DEL DIARIO

Dirección	M-2856
Administración	M-7911
Suscripciones	M-7911
Quejas	M-7911
Clasificados	M-7915
Jefe Redacción	M-1287
Redacción	M-7913
Sports	M-7912
Ag. Guanabacoa	XO-1584

PRECIOS DE SUSCRIPCION

	Territorio Nacional	Extranjero	Países Fuera del Convenio Postal
Año	$ 12.50	$ 17.00	$ 20.00
Semestre	7.00	9.00	11.00
Trimestre	3.75	5.00	6.00
Mes	1.30	——	——
Dominical Semestre	——	5.00	7.00

EDITORIALES

Zapatos para los niños campesinos

Como se sabe, la Secretaría de Agricultura tiene constantemente en movimiento grupos de funcionarios y empleados que recorren nuestros campos en viaje de inspección y consejo al campesino. Se trata de verdaderas «misiones» que están rindiendo en el orden material una labor que corresponde a la que las misiones religiosas realizan en el orden individual.

Una de esas misiones agrícolas informó recientemente a la Secretaría sobre el gravísimo problema que constituye para la niñez campesina la falta de zapatos. Son numerosos los niños que concurren descalzos a las escuelas rurales. Sus tiernas plantas conocen la dureza de los guijarros y la viscosidad de los pantanos. Después de largas caminatas, llegan a sus humildísimos hogares con los pies heridos y cubiertos de fango. Muchas de las desolladuras que sufren al pisar sobre las malezas, sobre la tierra áspera o sobre las piedras, se les infectan con el cieno. Se ha comprobado también que muchos parásitos penetran en sus organismos por la piel desnuda de sus extremidades inferiores en contacto casi permanente con el suelo.

Esto es, sin duda, uno de los aspectos más dramáticos de la miseria campesina. En otros países, el hombre del campo, aun el más pobre, cubre sus pies con bastos zuecos o toscas abarcas. Entre nosotros el niño se ve obligado, desde que nace, a prescindir de todo zapato. Es un grado de la necesidad que asimila su vida a la del salvaje. También en la jungla africana hay hombres que van descalzos por la espesura y en cuyas plantas la naturaleza forma gruesas callosidades protectoras, a la manera del casco o la pezuña de ciertos animales. Pero el campo de Cuba no es la jungla. Vivimos, aunque a veces no lo parezca, en un país civilizado, en un país sin selvas vírgenes.

Para que el niño de nuestros campos no tenga que echar pezuña se ha constituído un patronato, en el que figuran como presidentes de honor el Presidente de la República y el Jefe del Ejército Constitucional y como presidente efectivo el Secretario de Agricultura y que tiene el propósito de repartir el 24 de este mes, aniversario del Grito de Baire, veinticinco mil pares de zapatos entre los niños más necesitados de todas las escuelas rurales del país.

El costo de cada par de zapatos, comprados al por mayor, es de $0.80. Los veinte mil pesos que se necesitan están siendo recolectados por cuestación pública encabezada por el Jefe del Estado. Numerosas personas y entidades han dado o prometido su contribución.

La empresa es benemérita y nadie debe escatimarle su apoyo. Gracias a ella, miles de niños cubanos podrán proteger sus piececillos no sólo contra los guijarros, las jaras y el fango, sino contra los parásitos que se introducen por su tierna piel y provocan tanto eczemas y tumefacciones locales como infecciones de carácter general.

Al grito de «¡zapatos para los cubanos!» todos debemos responder «¡presente!» En esta cruzada piadosísima no puede haber desertores.

Eficiencia de la acción sanitaria

Acaba de dictarse la orden en la Secretaría de Sanidad; las Jefaturas Locales, en lo sucesivo, deberán llevar un registro de las fábricas de embutidos instaladas en su jurisdicción. Realmente la noticia no tendría gran importancia, limitándose a una medida de orden interior oficinesco, si al propio tiempo no se hubiera hecho público que en la mayor parte de esas dependencias no hay constancia oficial de que en los respectivos términos municipales se encuentran instaladas manufacturas de esa clase. De esto se colige fácilmente que acaba de descubrirse, por el propio departamento encargado de velar por la salud pública, una anomalía que por fortuna va a rectificarse en seguida. Si existe alguna industria que requiere estricta observancia de la preceptiva sanitaria es esa que, por las trazas, ha venido funcionando dentro de una extraña libertad de acción. Cierto, muy cierto que gran número de esas fábricas gozan de justificado crédito y en lo más mínimo les arredra la inspección sanitaria que no haría más que confirmar su acatamiento de las ordenanzas. La generalización, empero, no puede ser total y ha de estimarse como una muy juiciosa medida someterlas todas a la oportuna supervisión. De sobra se sabe que su índole reclama un gran cuidado, a fin de evitar que se deslicen en el mercado carnes embutidas o curadas sin la apropiada garantía. Además, se evitará así el clandestinaje industrial del que puede ser encubridor el descuido sanitario. Véase, pues, cómo la orden emanada de la Secretaría de la Calzada de Belascoaín, implica asimismo protección para el sector fabril que bien lo necesita, para sentirse libre de la competencia desleal.

Es plausible esta disposición y corrobora que la política sanitaria actual se esfuerza por la pureza de los alimentos en la que debe tener no sólo el concurso del público, sino también de las clases comerciales. Largo tiempo hemos vivido, a tal respecto, en cierto estado de indeferentismo, muchas veces por culpa del precario funcionamiento burocrático. Aunque es obvio referirse a las muchas responsabilidades de las Jefaturas Locales, porque éstas son bien conocidas, tenemos que recordar que ellas tienen la guarda y defensa de la higiene en las provincias y su cooperación es indispensable para que culminen en evidente éxito las órdenes emanadas de la superioridad. De nada han de valer las circulares que ésta periódicamente remite a las oficinas subalternas, si no se les da inteligente e inmediato acatamiento. Con frecuencia logran solo, al llegar a su destino, ser archivadas, con perjuicio para los intereses públicos. Por desgracia, dista mucho la organización local sanitaria de efectividad en los servicios que les son atribuídos por la ley. Las realidades, al cabo, han empezado a demostrarnos, de un modo terminante, que tiene que observarse una conducta muy distinta en esos centros sanitarios, cuyo burocratismo necesita una orientación más consecuente y efectiva. Es verdad que, durante largo lapso, los jefes locales se sintieron más vinculados a la política que a la sanidad. Las consecuencias se palpan a cada paso. Y será gran fortuna para el país modificar hasta la médula ese criterio erróneo y dañino.

Aspiramos a que, en un futuro bastante inmediato, la obra sanitaria tenga el mismo alcance en la capital de la República y en el último villorrio. Conseguirlo costará aún grandes desvelos pero vale la pena sufrirlos porque, en definitiva, significará una gran conquista nacional. La sanidad, como la educación, tiene que llegar a todas partes.

EPISTOLARIO DE OTEYZA

Señor Manuel Quezón.
Manila.

Ilustre amigo:

Con la noble satisfacción que experimento siempre al hallar alguien haciendo cosa bien hecha; satisfacción que se intensifica en mí cuando ese alguien resulta ser, además, amigo mío, me he enterado, señor Presidente, de la propuesta presentada por el delegado estadounidense Myron C. Taylor a nombre de usted, ante el Comité Intergubernamental de Londres que trabaja para resolver el problema del acomodamiento de los judíos desplazados, ofreciendo la isla de Mindanao como asilo donde acoger varios millares.

Porque ese ofrecimiento suyo es más que acertado, ya que es acertado doblemente. Para los judíos desplazados ¡ni que decir tiene! No saben dónde ir, y se les abre la entrada de un lugar de ensueño, tan bello como rico, cual el archipiélago filipino es. Pero para las islas Filipinas sí que tiene que decirse mucho. A decirlo voy en párrafos, pues aparte un solo párrafo, sino hasta párrafos merece el asunto.

Las islas Filipinas, territorio extenso de suelo fertilísimo, tienen escasa población. Podrían mantener seis u ocho veces el número de sus habitantes. Intensificar, pues, la inmigración en ellas está indicado. Y está indicadísimo que esos inmigrantes a introducir allá, pertenezcan a la raza judía.

Los judíos poseen una relevante condición, que nadie puede discutirles. Porque si algún osado se la discutiera, yo terciaría en el debate no con mi pobre autoridad, si no con la autoridad excelsa de Quevedo. Pues lo haría yo, recitando el clásico soneto «A un narigudo», donde al tal naricísimo infinito, tras de comparar su nariz superlativa con la barbada de un peje espada, con la aguja de un reloj de sol, con la trompa de un elefante, con el pico de una alquitara, con el espolón de una galera y con una pirámide de Egipto, le dice que tiene

«muchísima nariz, nariz tan fiera
que en la cara de Anás fuese delito».

No; lo sobresaliente de las narices judaicas no admite discusión. Y sentado esto—sentado en la cima del Parnaso por nuestro gran poeta satírico—, voy a recordar a usted una anécdota de su rival político Dominador Gómez. La conocidísima del discurso que quisieron cortar a éste, interrumpiéndole con intento de desconcertarle.

«Filipinos, ¿qué queréis?» era el leimotiv de su peroración. Y cada voz que repetía la pregunta, añadía alguna de las aspiraciones populares, asegurando: «Pues eso, filipinos, lo tendréis en cuanto los Estados Unidos dejen de pesar sobre nosotros». Pero ocurrió que al preguntar, tras de varias veces, una vez más: «Filipinos, ¿qué queréis?», «¡Narices!», gritóle cierto interruptor. Dominador Gómez respondió en el acto, imperturbablemente: «Pues eso, filipinos, no lo tendréis nunca».

La ovación que el orador recibiera fué clamorosa. Porque, en efecto, los filipinos, pertenecientes a la raza malaya, son chatos; completa, absoluta y definitivamente chatos. Aun cuando chatos definitivamente... Aquí es donde encuentro yo lo acertadísimo de su ofrecimiento, amigo Quezón. Acaso, y hasta sin acaso, ¿eh? Sí; de seguro que la inmigración de bastantes judíos remediará la falta de narices en las islas Filipinas observada. Los inmigrantes se cruzan con los aborígenes, y los judíos tienen narices para prestar y regalar.

Esa mezcla de las razas malaya y judía producirá filipinos con narices muy apreciables. Y a usted un triunfo sobre su rival político Dominador Gómez. Este dijo que los filipinos no tendrían nunca narices. Pero que se produzca el mestizaje judaico y ya se verá si las tienen o no.

Sin más, señor Presidente, me reitero de usted atento amigo y s. s. q. e. s. m.

Luis DE OTEYZA

La Habana, 15 de Febrero de 1939.

Al Margen de la Historia

TRES ANECDOTAS

I

El viejo rey Luis XVIII de Francia, agoniza. La gangrena senil va destruyendo su organismo, de manera implacable. Los boletines de los médicos de cabecera no dan lugar a la menor duda. Se han cerrado los espectáculos y la Bolsa. Toda Francia vive pendiente de los últimos minutos del rey.

El conde de Artois, heredero de la corona, espera el momento de ascender al trono de sus mayores. Ya lo rodean los cortesanos, que, poco a poco, abandonan los aposentos de Luis XVIII.

El doctor barón Portal es el médico del soberano agonizante. Ama a su rey, que lo ha ennoblecido, y hace todo lo posible por salvarle, aunque está seguro de su fracaso.

El rey sufre un desmayo. El doctor Portal ordena unas fricciones. Y grita a los criados:

—¡Pronto! ¡Quitadle la camisa!

Luis XVIII se incorpora. Abre los ojos un instante. Mira severamente al doctor. Y grita con voz estentórea:

—Señor barón Portal: me llamo Luis y soy el rey de Francia. Debisteis pues decir a mis sirvientes: «Quitad la camisa de Su Majestad.»

Fueron sus últimas palabras. Una hora después, el gran mariscal de la Corte decía con voz solemne: «Señores: el rey ha muerto; viva el rey!» y los nobles se arrodillaban a los pies de Carlos X.

II

Carlos X reina en Francia. Es el rey por derecho divino, convencidísimo de que sólo Dios puede despojarlo de su corona. Para impresionar al pueblo, que empieza a rebelarse, va a Reims a recibir los óleos de la consagración.

Treinta mil soldados cubren la carrera. El nuevo soberano en su carroza de oro, se acerca a la catedral. Mira por la ventanilla y sólo ve las bayonetas afiladas de sus tropas. No se oye un aplauso, ni un grito...

Cerca de la catedral, la carroza se detiene bruscamente.

—¿Qué ocurre?—pregunta Carlos X.

—Que la corona se ha caído, Sire.

El monarca empalidece. No sabe qué decir. Supersticioso, como todos los Borbones, cree que se trata de un mal augurio. Al fin, se controla, y grita:

—Dejadla. No la cojáis.... Que el pueblo la aproveche.

¡Adelante!

Y aquel mismo pueblo que se disputó la corona simbólica que adornaba la carroza de Carlos X, le arrebató la verdadera cinco años después.

III

La duquesa de Angulema es superviviente de la Revolución. Ha vivido los días terribles de la guillotina. Conoce por experiencia propia, las penalidades sufridas por la familia Real. Y, sobre todo, sabe de memoria los nombres de los verdugos de la Casa de Francia.

Dos convencionales que votaron la muerte del rey viven todavía al amparo del manto sembrado de flores de lis: Talleyrand y Fouché. El exobispo de Autun es necesarísimo. Tiene demasiado talento, y los Borbones lo necesitan. El duque de Otranto va perdiendo prestigios.

La vieja duquesa decreta su perdición. Y en el momento oportuno, dice la última palabra. El rey accede, y Fouché cae en desgracia. Y con enorme alegría interior, Talleyrand recibe el encargo de despedir a su enemigo implacable.

Aquella noche lo hace en medio de un banquete. Se habla de los Estados Unidos. El Ministro de Policía elogia las costumbres de la nueva nación. El príncipe de Talleyrand exclama:

—Os gustaría ser embajador en los Estados Unidos.

Es el final. Ha caído Fouché.

José Sánchez-Arcilla.

PINTORES

Por E. FORTUN

En uno de los interesantes artículos que bajo el título «Divagaciones sobre cuadros célebres» publica en «Avance» la señora Arroyo de Hernández, leí hace algunas semanas el caso de un pintor que había reproducido en un lienzo frutas tan bien imitadas que los pájaros las picotearon.

Esto me trae a la memoria el del pintor Xeuxis que pintó un racimo de uvas en un cesto; un niño llevaba éste en la mano. Hay que aclarar que el niño formaba parte de la pintura. Como en el cuadro anterior, la fruta estaba bien imitada y los pájaros se la **comieron.** Pero había que concluir que el niño no estaba bien representado, pues no infundió miedo a los pájaros; no actuó como espanta-pájaros.

Ya que estamos entre pintores, recordaremos que Apelles, a quien pudiéramos llamar el «Rafael» de la época de Alejandro el Grande, acostumbraba exponer sus cuadros al aire libre para ver mejor los defectos.

Un zapatero criticó una vez los zapatos de una de las figuras, y el pintor tomó el pincel y corrigió las faltas señaladas por aquél. Entonces el zapatero criticó las piernas,y el pintor le dijo: ¡Zapatero, a tus zapatos!

En la obra de donde tomó esta anécdota, la frase está escrita en latín, y es de suponer que fuera dicha en macedonio o a lo sumo en griego; pues suponiendo que Apelles conociera el latín, es seguro que el zapatero lo ignoraba.

Nunca he comprendido estas citas en idiomas extranjeros sin la correspondiente traducción; revelan cierta pedantería en quien las hace; pero menos las comprendo cuando, como en este caso, se emplea una lengua distinta a la que fué usada.

A los que lean este artículo y sepan cuál es mi profesión, les ruego que no me apliquen la frase!

CRUELDAD

Por Roseñada

—¿Qué? ¿te ha pegado tu padre por romper el jarrón?
—Peor que eso, me ha amenazado con llevarme el domingo al paseo de Carnaval...

LAS DESIGUALDADES HUMANAS

En los discursos de estos últimos días de los políticos franceses se repite con energía que el Gobierno de la República defiende como siempre el viejo lema de la Revolución: Libertad, Igualdad, Fraternidad.

Es tradicional que se diga ¿pero puede creer ya alguien en ello?

En las naciones no hay ni libertad, ni igualdad, ni fraternidad. Es posible que no lo haya habido nunca, pero ha habido cierta ilusión o deseo de que las hubiera. De los tres postulados quizá en determinados países quede algo de libertad, de igualdad nada y de fraternidad menos que nada, porque en todas partes el hombre es un lobo para el hombre.

En esta última época de tendencia comunista, lo que más se ha buscado, naturalmente sin conseguirlo y en general por muy malos medios ha sido llegar a cierta igualdad.

Parece que Lenin a uno de los españoles que fué a verle y que le dijo que con las medidas de comunismo despótico e igualitario peligraba la libertad, replicó:

—A mí no me interesa la libertad. Lo que buscaba era la igualdad.

En esta cuestión hay muchos aspectos discutibles. Hay la igualdad o desigualdad humana desde un punto de vista puramente personal y desde puntos de vista étnico, jurídico y económico.

La igualdad personal o individual es absurdo el defenderla. Hay el fuerte y el débil, el sano y el enfermo, el listo y el tonto.

Con relación a la capacidad de las razas humanas hay dos tendencias principales: la de que todos los hombres son iguales para la cultura y para la moral y la de que todos son diferentes.

La igualdad es el postulado de las principales religiones y de las tendencias humanitarias; todos los hombres para ellas no sólo son iguales, sino hermanos; la desigualdad es una tesis defendida por muchos antropólogos.

La afirmación de la igualdad parece más un deseo que un hecho real. Por ahora no se ha comprobado que un bosquimano pueda ser tan buen relojero como un ginebrino, ni un papúa tan austero como un cuáquero inglés.

La idea de la igualdad se une en general con la del origen único del hombre o con el monogenismo; la de la desigualdad, con la proposición de un origen distinto, poligenismo.

No todas las religiones afirmaron la hermandad humana y el origen único; algunas señalaron la diferencia de los hombres y establecieron las castas, como el brahmanismo.

En un libro de Anatole France titulado «Sobre la piedra blanca» se dice que no hay razas; que los hombres son variedades de una misma especie; que forman entre ellos uniones fecundas y se mezclan sin cesar.

La frase es una manifestación de lo poco enterado que estaba el escritor francés en estas cuestiones, porque esas variedades, cuando se perpetúan, son las que constituyen las razas.

Por la zoología se sabe que las distintas razas animales se mezclan y son fecundas. Los que no se mezclan son los individuos de distintas especies, y si se mezclan, producen el híbrido, en general, infecundo.

Al conde de Keyserling le he oído decir que las razas no tienen importancia porque se crean con facilidad. Que se han creado es indudable, pero ha sido en miles de años y en circunstancias por ahora desconocidas o por lo menos muy mal conocidas.

En principio, y considerando el punto de una manera puramente racional y zoológica, parece evidente que las razas humanas y hasta las sub-razas deben ser distintas y tener cada una aptitudes diferentes.

Por otra parte, las razas deben de estar ya tan mezcladas desde tiempos prehistóricos que tiene que ser muy difícil o imposible asignar a cada una sus caracteres y su especialidad. La cultura llega a borrar unas diferencias étnicas y a acentuar otras.

Es, por ejemplo, muy lógico que entre los judíos haya habido grandes banqueros, porque durante mucho tiempo no han podido ser militares ni agricultores, ni industriales, sino sólo negociantes; también es lógico

(Para el DIARIO DE LA MARINA)

que entre ellos y los árabes no haya habido pintores célebres, porque para los semitas la reproducción de la figura humana estaba prohibida.

En el principio del siglo XIX comenzó en Europa el estudio científico de la etnografía y de la antropología. El iniciador principal de ellas fué Blumenbach. Se creyó encontrar en el cráneo la clave del misterio de las razas. Se empezaron a formar colecciones de calaveras, se inventaron aparatos para hacer mediciones del ángulo facial y de la longitud de los cráneos, y Retzius dividió éstos en dolicocéfalos (largos) y braquicéfalos (anchos). Broca llamó a los tipos intermedios mesocéfalos.

La relación entre la largura de la cabeza, considerándola como 100, y la anchura de la misma como X se llamó índice cefálico.

Este índice cefálico ha sido el caballo de batalla de los antropólogos durante mucho tiempo.

En un período de poca claridad y anterior a la vulgarización de los conocimientos etnográficos publicó en 1853 un libro el conde de Gobineau titulado «Ensayo sobre la desigualdad de las razas humanas». El libro, de gran originalidad, no hizo efecto al salir. Su influencia fué lenta.

En tiempo del libro de Gobineau, la teoría de la evolución no estaba conocida y popularizada. El sistema del naturalista Lamarck, atacado por Cuvier, no gozaba crédito. «El origen de las especies» de Darwin, no se había publicado aún. Este libro es de 1859.

Gobineau acepta la génesis bíblica, a Sem, Cam y Jafet, hijos de Noé, como ascendientes de todos los hombres. Partir de esta unidad y llegar a la desigualdad es un poco extraño.

Actualmente entre los antropólogos nadie acepta esto como científico. Como creía el autor del libro de Los Preadamita, La Peyrére, esa división es una división para los judíos. Además en ella no caben ni los amarillos ni los negros, los amarillos porque sin duda no se conocían en Palestina ni en Egipto en tiempo en que se escribió el Génesis; los negros porque les pasaba igual. Los camitas bíblicos no eran negros.

Gobineau no mira la cuestión étnica de una manera científica, sino de un modo inspirado y literario. Para él, la cuestión de las razas es el «Deus ex machina» de la civilización. Según él, en la Historia aparece un pueblo animador y energético: el pueblo germano, que es el heredero de los arios.

Ni el clima, ni el gobierno, ni las costumbres, ni la religión bastan para elevar una civilización, según el conde. Mientras no haya elemento indo-germánico, ario, no se elevará. La cosa es un poco absurda creyendo, como creía el conde bordelés, que todos los hombres tienen el mismo origen.

La tendencia ariófila de Gobineau gustó, naturalmente, en Alemania y se fundó allí una sociedad gobinista.

Muchos años después algunos antropólogos quisieron afianzar las teorías del conde con la antropometría y encontrar el tipo físico del ario-indogermano. Los alemanes Ammon y Woltmann y el francés Vacher de Lapouge trabajaron en esto.

Para Vacher de Lapouge, el ario actual tiene características claras, físicas y morales. El ario («Homo Europoeus») es alto, rubio, dolicocéfalo, audaz, individualista, atrevido, protestante en religión. El «Homo Alpinus» es braquicéfalo, moreno, vulgar, rutinario, burócrata, oficinista, de concepciones mezquinas, inclinado a pertenecer al Estado y de religión católica.

Con estas premisas se busca la cantidad de arianismo, de indo-germanismo que hay en los grandes hombres y que queda en los pueblos.

Dante, Leonardo, Garibaldi, Cervantes, hasta Jesucristo, son arios, según los indo-germanistas.

Otro francés—tan mal enterado como A. France y que tuvo cierta fama entre los modernistas del tiempo, Peladan—decía en su libro «La guerra de las ideas» (1916):

«Prusia no invoca otro título a la omnipotencia que la craniosopía. Prusia es dolicocéfala (cráneo alargado), mientras que los latinos son braquicéfalos (cabezas redondas)».

Esto, el aprendiz más lego de antropología, sabe que no es cierto, porque ni el prusiano es dolicocéfalo, sino más bien braquicéfalo, como medio eslavo que es, ni todos los latinos son braquicéfalos, porque hay entre ellos pueblos mesocéfalos y dolicocéfalos.

Al querer fijar el tipo del ario por Vacher de Lapouge resulta que éste no es el alemán moderno, sino más bien el escandinavo y el inglés y, en parte, el francés, el italiano y el español.

Un historiador y ensayista de origen anglo-sajón—Houston Stewart Chamberlain—, publicó hace unos treinta y tantos años en alemán un libro, admirable por muchos conceptos: «Los fundamentos del siglo XIX».

Stewart Chamberlain vino en una época en que la antropología había llegado a la conclusión de que no hay ni ha habido raza aria, ni semítica, ni céltica, ni germánica, sino lenguas arias, semíticas, célticas y germánicas, y que los pueblos que hablan cada una de estas lenguas no son de una misma raza pura.

Chamberlain tomó el arianismo, no como una realidad étnica sino como la base de una civilización constituída por el grupo de pueblos celto-germano-eslavos, cuyo espíritu engendra, según él, lo mejor de Europa. En frente están los pueblos semíticos y también los prehistóricos, los autóctonos europeos, como los vascos, los etruscos, etc.

La historia del mundo para Chamberlain como para Gobineau es el conflicto entre las dos influencias: la buena y la mala. Hay que descubrir —y esa pretende ser su obra—la influencia de Ormuz y Ariman en el mundo europeo.

Entre los malos están señalados dos vascos de los más significados: San Ignacio de Loyola y San Francisco Javier.

Para Chamberlain, estos dos hombres geniales son los enemigos natos del arianismo y de la Reforma, como representantes de una raza prehistórica y cavernaria. Es decir que para Chamberlain, Loyola y Javier son lo que hubieran llamado en España hace años con una palabra absurdos cavernarios.

Muchos de los historiadores alemanes del siglo XIX participan del punto de vista indo-germánico exaltado —que científicamente tiene poco valor—, entre ellos, Mommsen.

Hoy los etnógrafos, en vista de la aparición de razas prehistóricas con caracteres definidos, van marchando a establecer nuevas clasificaciones étnicas, y los arios, semitas, celtas, iberos y germanos quedan como nombres de valor lingüístico, histórico o geográfico.

Desde hace años se lee en Alemania una obra de Hans F. K. Gunther que ha tenido varias ediciones: «Rassenkunde Europas», en la cual se dan noticias y se hacen varios retratos de los tipos europeos. En estos retratos se mezcla lo anatómico con lo espiritual y se resuelven cuestiones de una manera un tanto sumaria.

Todo ello tendría algún valor si se intentara aclarar de una manera objetiva y científica la cuestión etnográfica; pero como se hace halagando el patriotismo y la vanidad de un pueblo no tiene importancia.

La vanidad y el patriotismo influyen grandemente en los etnógrafos. Los ejemplos son numerosos. Broca hace mediciones de los cráneos vascos procedentes del cementerio de Zarauz y de San Juan de Luz. Encuentra unos cráneos de Zarauz de un tipo ario muy puro, y comprueba que los vascos tienen una capacidad craneana mayor que los parisienses. Entonces se alarma y advierte al lector que no vaya a creer que los vascos son más inteligentes que los parisienses. ¿A qué viene una advertencia así? Un científico debe señalar el hecho y esclarecerlo si puede; pero tomar una postura política o patriótica es ridículo. Una cierta parcialidad se nota también en Ratzel, en Pittard y en Aranzadi cuando hablan de la raza a que pertenecen.

El problema de la igualdad o de la desigualdad de las razas humanas no está resuelto. Hay quien cree que entre el bosquimano y el europeo no hay diferencia alguna, y quien opina que entre el hombre de Bilbao y el de Burgos, entre el de Bayona y el de Montpellier, hay un abismo.

A pesar de las predicaciones de los demócratas humanitarios, por un lado, y de los trabajos de los antropólogos, por otro, quedan, como hace muchos años, el evangelio de los unos: la igualdad de todas las razas humanas, blancas, negras, amarillas, o achocolatadas, y el contra-evangelio de los etnógrafos: de la desigualdad de todas ellas.

La tesis de la igualdad es más simpática y más cordial. La tesis de la desigualdad, mirada de una manera objetiva, parece, indudablemente, más cierta.

Para los profesores de eugenesia del porvenir—que quizá gobiernen el mundo alguna vez—esta cuestión de la competencia o incompetencia de las razas tiene mucha importancia. No vale la pena de hacer perdurar a gentes torpes e inútiles si hay la posibilidad de poblar el planeta con otras hábiles y útiles que puedan dar el máximum de rendimiento humano.

Pío BAROJA.

La Madera en la Gran Bretaña

ARBOLES QUE CONSTITUYEN HISTORIA

(De nuestro Corresponsal especial)

La afición al cultivo de árboles se halla profundamente araigada en el carácter británico. Durante muchos de los primeros períodos de la historia de la Gran Bretaña, sus bosques y selvas han dado sustento vital a su población, proporcionando madera para la construcción de casas y de barcos y guaridas para animales salvajes que proporcionaban medios de susbsistencia a los campesinos. Los robles eran entonces más comunes que la arcilla necesaria para la manufactura de ladrillos, de modo que los primitivos constructores de casas inglesas combinaban diestramente las vigas de roble con la obra de ladrillos para dar el delicioso aspecto «semi-enmaderado» que es la gloria de tantas casas antiguas de Inglaterra.

Hay cierta cualidad peculiar en la campiña inglesa que hace que la madera en ella cultivada asuma características de resistencia, de dureza y de duración, que apenas puede igualarse en ninguna parte del mundo. En Greenstead, condado de Essex hay una pequeña iglesia inglesa, cuyas paredes de madera se hallan todavía en perfecto estado aunque fueron construídas hace once siglos. El antiguo puente de Londres, fué construído sobre pilares de madera y cuando fueron examinados unos ochocientos años después, se vió que estaban todavía en estado excelente.

Cuando se creó el Imperio Británico, su protección dependía primordialmente de buques: barcos mercantes para explorar y mantener rutas comerciales y barcos de guerra para protegerlas. Las cuadernas y las quillas, tanto de unos como de otros, eran de sólido roble inglés, y el cariñoso apodo de «corazones de roble» se aplicaba igualmente a los buques y a los hombres que en ellos navegaban, pues ambos tenían la misma cualidad de permanente firmeza sin la cual no puede crearse ningún imperio.

El uso general de la madera en la construcción de casas comenzó a decaer con el advenimiento de la Revolución Industrial; en parte, porque para entonces habían llegado a escasear los suministros naturales del país, y en parte porque se podía disponer más fácilmente de ladrillos y de argamasa. Pero últimamente ha habido un resulgimiento del empleo de la madera en la construcción de casas en la Gran Bretaña. Se ha demostrado mediante pruebas científicas, que, para mantener una temperatura interior dada, las casas de madera requieren menos calefacción que las de ladrillo; en realidad, las propiedades aisladoras del calor, de una pulgada de madera, no quedan igualadas sino por cinco pulgadas de obra de ladrillo o por nueve pulgadas de hormigón. Además, el coste de conservación de una casa de madera es un treinta por ciento menor que el de una casa análoga de ladrillo. El peligro de incendio, que siempre se ha alegado ser uno de los principales inconvenientes de la casa de madera, ha quedado reducido a proporciones insignificantes mediante la implantación general de pintura resistente al fuego.

Estos factores se han reflejado en la actitud de autoridades locales, que han suprimido prohibiciones existentes acerca de casas de madera, y compañías de seguros, que conceden primas de seguro de viviendas de madera un poco mayores—no mucho pre—que las aplicables a casas de ladrillo o de piedra.

Desarrollo moderno en madera.

Raramente se da uno cuenta de la disparidad entre el consumo de madera de la Gran Bretaña y sus suministros de madera cultivada en la nación. La Gran Bretaña, que no abarca sino una seis milésima parte del área total sólida del globo, adquiere el 44 por ciento de las importaciones de madera del mundo. Es, en realidad, un cliente más de seis veces mejor que Alemania, país que entre los grandes importadores de madera, es el que le sigue en importancia. El valor de la madera importada el año pasado en la Gran Bretaña llegó a £68.000,000; solamente £6.000,000 de esta suma representan madera cultivada en el país, siendo gran parte de ésta, roble, fresno y haya y sicomoro, cuyas calidades no pueden ser jamás igualadas por sustituos importados.

La industria de madera contrachapeada es una sección del comercio en maderas de la Gran Bretaña que se ha desarrollado últimamente de manera asombrosa. Inglaterra es un cliente sumamente bueno de este material, cuyas importaciones se han triplicado durante los once últimos años; en verdad, la Gran Bretaña adquirió en 1937 un seis por ciento más, de este material, que tomó dos años antes. La madera contrachapeada ha mejorado enormemente mediante el empleo de resinas sintéticas como material para pegar entre sí las varias capas o chapas, y la popularidad actual de esta madera tiene que atribuirse casi por completo a la técnica moderna de la ligazón. El agua afecta en gran manera al antiguo sistema de encolar las chapas y ofrece terreno favorable para la formación de moho, mientras que en las chapas ligadas con resina no se encuentra ninguna de estas deficiencias.

Gracias a este descubrimiento se puede emplear la madera contrachapeada en general en la construcción de aeroplanos modernos. Es ejemplo magnífico, y tal vez único, es esta aportación es el nuevo transatlántico aéreo, clase «F», de aeroplanos, de la compañía «Imperial Airways» (Rutas aéreas imperiales). Su ya cubierta exterior que soporta la madera contrachapeada delgadas, pero fuertes, separadas por una capa relativamente espesa de madera ligera floja pero ligera, que establece el concrachapeado e impide su alabeo o quillamiento. La cubierta resultante es muy ligera y asombrosamente fuerte. En realidad, la industria de máquinas aéreas ha pedido milagros a la industria de la madera; las fábricas de Londres están lanzando al mercado madera contrachapeada de nueve o diez milímetros de espesor, compuesta de tres chapas, cada una de las cuales no tiene más que una centésima de pulgada de espesor.

Rusticidad y Domesticidad

Un hecho familiar de la historia natural cotidiana es el decepcionante cambio que se produce en muchos animales al crecer. Eso se nota, sobre todo, en los animales domésticos. Los pollitos, despiertos y curiosos, se convierten en estúpidas gallinas. Los corderos son juguetones, aveturero, alegres, pero las ovejas son tontas y poco interesantes. Los chivitos muestran exuberancia de saltos y carreras, pero las cabras no cumplen la promesa de su juventud.

Las terneras son deliciosamente traviesas, pero las vacas son contemplativas, plácidas, torpes; se asustan de una mosca que no puede morderlas y no quieren saber nada con automóviles, ni siquiera bicicletas.

En el caso de los animales domésticos, tres hechos se destacan claramente: primero, el hombre les da una seguridad artificial, una vida protegida y alimentos sin esfuerzos. Y sin esfuerzos no puede haber ningún progreso constante, ni siquiera puede conservarse lo ganado; segundo, los animales son organismos característicamente motores; buscan sus alimentos; si son confiados y se impide a su motor obrar, sufren de represión y de grasa; tercero, en las condicionts exigentes de la vida selvática los animales se ven obligados a esforzarse mucho y tienen salida adecuada para sus impulsos motores, mientdas que en la domesticidad se acoquinan y se encuentran obligados a seguir hábitos relativamente sedentarios.

El animal en estado salvaje tiene muchas responsabilidades, mientras que el domesticado tiene poca o ninguna, o se les da otra de índole más artificial. Y es muy sugestivo el hecho de que cuando a un animal doméstico se le concede una parte considerable de responsabilidad, especialmente en colaboración con el hombre conserva un grado notable de inteligencia. Eso se ve claramente en el perro y en el caballo, en contraste con el gato y la vaca.

(De J. Arthur Thomson, en «The Minds of Animals».)

FECHAS Y ANIVERSARIOS

Febrero 15.

En 15 de febrero de 1600 murió en Salamanca José de Acosta, el famoso literato español. Había nacido en Medina del Campo en 1539 y habiendo ingresado en la Compañía de Jesús, fué enviado al Perú como misionero en 1571. En el año 1588 publicó un catecismo en Quichua y Aymará, publicación a la que se concede gran importancia porque apareció el mérito literario fué el primer libro que se imprimió en el Perú.

El 15 de febrero de 1527 y después del descubrimiento del Río de la Plata por Juan Díaz de Solís, el famoso navegante Sebastián Cabot, siguiendo las huellas del primero, se internó en dicho río reconociendo las embocaduras del Paraná y Uruguay y fundando a orillas del Arroyo de San Juan el primer fuerte que se construyó en tierras del Plata, para defenderse de los indios charrúas.

LAS CUENTAS CLARAS

ABRAHAM.—Estoy de acuerdo en todos los puntos del contrato. Y creo que nuestra sociedad será próspera y que nos entenderemos, sólo que...

ISAAC — ¿Qué qué?

ABRAHAM. — Que falta una cláusula en la que se diga que en caso de quiebra repartiremos las ganancias.

SERRANA

Mostrando las desnudas pantorrillas
en una ardiente sensación de estío,
baja de las alturas donde el frío
prende flores de fuego en las mejillas.

Durazno y rosa, suavidad y brío,
compendio de terrenas maravillas,
la ha visto descender a sus orillas
para tenderse en su cristal, el río.

Las auras la han besado a sus antojos;
el sol se ha visto en sus ardientes ojos
y Afrodita en sus formas agarenas.

Y en su pecho, jardín de eternas galas,
ha quemado el amor sus rojas alas
entre un blanco prodigio de azucenas!

Enrique GEENZIER.

M.E.C.D. 2016

La diva hispano-americana Mercedes Girón Cerna, regresa de su tournée por las Antillas. Cantará "Rigoletto"

La soprano Mercedes Girón comenta con nuestro compañero Maribona Vargo del doctor Concheso, patrocinando la presentación de dos óperas para difusión de la cultura artística.

Teatro Tolón ha sido siempre un santuario de la música, de la buena música. Desde niño lo hemos visto siempre en cuantos conciertos de categoría se han celebrado en él y en cuantos ha tenido la suerte de poder asistir en el extranjero. No hay músico —compositor o intérprete— cuya biografía y méritos no conozca de memoria. Poseo archivos de literatura musical. Soy un connaisseur.

Por lo no nos extrañó verle aparecer en la Redacción del DIARIO con Mercedes Girón Cerna, a quien conocimos y admirábamos de cuando era solamente dama de sociedad, cantante amateur, aunque poseedora de técnica, de estudios. Su voz de coloratura soprano es y ha sido siempre dulce, afinada.

Se inició la charla. Recordamos viejas cosas idas. Rolando Martel, profundo poeta argentino muerto entre nosotros, aficionado a lecturas raras, erudito de múltiples disciplinas, una vez leyó la mano a Mercedes Girón.

Le predijo tendrá en su vida dos grandes oportunidades, junto a fines mundiales y aprovechará una de ellas...

Mercedes Girón retrotrae aquel vaticinio, que se ha cumplido. Maurice Jacquet, cuando vino a dirigir la Orquesta Filarmónica en Cuba, supo de que ella marchase a formar parte de la Philadelphia Opera Company. Tres meses después el Teatro Lázaro le propuso que cantase con él en sus conciertos por las Antillas y Sur América.

"Me oyó por radio —nos dice la Diva Girón— y me llamó para verme personalmente: a los tres días salgo de la Habana, rumbo a Puerto Rico; de allí a Santo Domingo, Haití, Curazao y Venezuela. Tenemos conciertos y en Puerto Rico hicimos «Marina» completa dos veces.

Tenemos los albums de recortes. Los actuales comienzan con el concierto de despedida, cuando ella iniciaba ir a Filadelfia, con Margarita Montero. En todos los recortes aparecen, en los programas, en las críticas se mencionan igualmente acertadamente las dos «estrellas»: Mercedes Girón e Hipólito Lázaro, con los más altos elogios a que puede aspirar artista alguno. Las obras con que alcanzó sus mayores éxitos fueron: «Caro nomme», de Rigoletto»; «La flauta mágica», de Mozart; la «Canción de las campanas», de Gounod, y «Noche de primavera», de Bellini.

La Secretaría de Educación, a la que orienta el doctor Concheso hacia una mayor divulgación artística para que el pueblo tenga a su alcance espectáculos de primera categoría, va a llevar a escena dos óperas: «Baltasar», de Villate, famoso autor cubano del siglo pasado, olvidado en España y que nunca ha cantado en Cuba, con los roles estelares a cargo de Hipólito Lázaro y el barítono Ralp H. Herbert, de la Opera de Viena, y una soprano lírica cubana que hace su debut, la señorita Alicia Llorente. «Rigoletto», es la otra ópera que se llevará a escena, con Hipólito Lázaro, Ralph H. Herbert, Mercedes Girón, la soprano ligero, la mezzo-soprano, señorita María Teresa Morán, que actuará en ambas obras, y el tenor también cubano Alberto Gaudín, que acaba de regresar de los Estados Unidos, con éxito. Dirigirá el Maestro José Manuel Pacheco.

—Después —prosigue la señora Mercedes Girón— me quedaré hasta Octubre, que realizaré un viaje por los Estados Unidos, donde tengo ofertas de la National Broadcasting, que he escribieron una carta después de la transmisión que ofrecí desde aquí con Margarita Montero; de la General Electric de Schenectedy, también, ofertas que no digo por no estar seguro aún, y no me gusta el «bluff». Entretanto, quizás hagamos algo en Cuba, ópera, conciertos... no lo sabría fijamente. Eulogio Velasco, el gran empresario tan conocido, me dice que si decido dedicarme a la zarzuela española me hará debutar en España tan pronto termine la guerra. El fué nuestro empresario en esta tournée con Lázaro, y el acompañante y Maestro Director Jesús Pallás, muy querido y admirado en toda la América Hispana, se vendría con nosotros... En los Estudios Universo de Caracas me ofrecieron un contrato de dos meses por radio; pero prefiero probar fortuna primero en los Estados Unidos, y después de que Lázaro cumpla un contrato que tiene en el «Colón» de Buenos Aires, regresará aquí a ver a sus hijas, que son cubanas y residen en Santiago con su mamá, la señora Juanita Almeida de Lázaro, encantadora dama que me distingue con su amistad. Tenemos muchos proyectos para el futuro. Yo le estoy muy agradecida a Lázaro porque se ha comportado conmigo más que como un excelente compañero, como un gentil caballero español. Sus orientaciones me han resultado valiosísimas y junto a su gran personalidad me he sentido segura de mí misma en todo momento. Sus éxitos han sido rotundos: su voz es tan bella y potente como en sus mejores tiempos, con mejor escuela que nunca, y ha logrado bajar de peso, con lo que está recobrando su buena figura.

Y al despedirse de nosotros, Mercedes Girón apunta el detalle de haber debutado como aficionada en Guatemala precisamente con «Rigoletto», que es su ópera predilecta, cabiéndole el honor de presentarse con los famosos artistas Francisco Taffuro y Carlos Tagliabue, barítono, actualmente en el «Metropolitan Opera Company». Y espera obtener buena acogida, ya que ha sido en Cuba donde se ha iniciado profesionalmente.

EJECUTIVOS DE LAS NORMALES

Han sido designados, teniendo en cuenta las proposiciones formuladas, Lileana Arner Tablada y Eustolia Jarquín de Sandoval, vice-secretarias de las Escuelas Normales de Maestros de Oriente y Santa Clara, y Rodolfo Ibarra Pérez, vice-director de la Escuela Normal de Maestros de Oriente.

Amenazas de muerte.

Felipa Casanova y Herrera, de 23 años y vecina de Esperanza 58, denunció a la policía que fué amenazada de muerte por Francisco Landa Lima, vecino de Rita 43, al negarse aceptar sus requerimientos amorosos.

DEFUNCIONES OCURRIDAS AYER EN LA HABANA

Alejandrina Sobrado Lago, blanca, 64 años, Churruca 320.

Ramón Gali Balán, blanco, 80 años, Aranguren 5.

Luisa Guiral, mestiza, 20 años, Lamparilla 66.

Domingo Fernández Llanes, blanco, 65 años, Reforma 456.

Camila Antón Fernández, blanca, 44 años, Amargura 364.

Eduarda V. Vasallo, negra, 84 años, C. y Sta. Julia.

Miguel C. Montella, blanco, 51 años, Aguiar 51.

Francisca Díaz Hurtado, blanca, 60 años, Inquisidor 351.

Pastora Núñez Villavicencio, blanca, 74 años, Parque 463.

Edalberto Díaz Iglesias, blanco, 14 años, Hosp. Mercedes.

José Añabares González, blanco, 52 años, Hosp. Mercedes.

Roberto Chang, amarilla, 49 años, 13 y D, Rep. Batista.

Martina Morejón Morejón, blanca, 29 años, Hosp. Lebredo.

Francisca Beceiro González, mestiza, 34 años, Hosp. Lebredo.

David Antigo Llorens, blanco, 70 años, Hosp. Mercedes.

Fractuoso Hevia López, blanco, 65 años, Jovellar 110.

Angel Escardi López, blanco, 22 años, Hosp. Las Animas.

Catalina Batista Lucas, blanca, 81 años, Octava y 8, Batista.

María L. Vasconcelos, blanca, 29 años, Hosp. Las Animas.

Isabel Graupera, negra, 63 años, Lamparilla 269.

Julio Blanco Peñalver, negro, 28 años, Virtudes 6.

Francisco Jiménez Castro, blanco, 3 días, Flores 151.

José M. Cerdeira Parada, blanco, 49 años, O-Reilly 302.

Francisco V. Martínez, mestizo, 43 años, Sofía y Carlos.

Juan C. Pedroso, mestizo, 55 años, Zulueta 208.

Ramón O. Moroña, negro, 68 años, Pinar s. n.

Wilfredo Flores Martínez, negro, 6 meses, Hosp. Infantil.

Virginia Blanco Lorenzana, blanca, 58 años, Q. Benéfica.

Pedro López Aldabó, blanco, 29 años, Clínica V. González.

Librada Robaina Lorenzo, blanca, 16 años, Hospital «Lebredo».

Angel Medina Padrine, blanco, 16 años, Arnao 36.

Clara Martínez Zarza, blanco, 45 años, Santa Rosa 22.

Catalina Raglada González, blanco, 51 años, Porvenir 13.

Idelfonso González García, blanco, 69 años, Ayuntamiento 107.

Juan Portilla Viscaya, blanco, 60 años, Dependientes. Antonio Eug. amarillo, 42 años, Dragones 408.

José Lí, amarillo, 46 años, San Nicolás 503.

Cruesa Hernández, mestiza, 104 años, Figueroa 115.

34 años, Vives 432.

Acela Larrinaga Morejón, negro,

ESCUCHE HOY

De 6 a 7 p. m.

EMISORAS: GARCIA - SERRA

C. M. C. U. 1010 kc. — C. O. C. U 30.15 mts.

SEMANARIO

SENEGOL DEL AIRE.

Presentando: El cuadro de comedias «ARTE CLASICO MODERNO» con el estreno del drama carnaval. Palesco de Humberto del Castillo "UNA MALA MUJER".

CONJUNTO MELODICO.

SENEGOL

(Gálvez Casuso)

Dúo Internacional: HERMANOS ROJAS

(Graciella y Gustavo)

Conmemoración del 72o. Aniversario del Vals DANUBIO AZUL, por el Maestro de Ceremonias RAUL PACHECO

SENEGOL

Un Manantial de Vida para su Cabello.

PREPARACION DE WAMPOLE

Un tónico de gran eficacia para niños y adultos en caulquier época del año. *Ideal* para los convalecientes, para enriquecer la sangre y fortalecer el organismo.

AGRADABLE AL PALADAR

EN DOS TAMAÑOS — GRANDE Y PEQUEÑO

1438

VIBOREÑAS

ANIMADO RECIBO. — El domingo en horas de la tarde tuvo un recibo lo más simpático y animado, la encantadora señorita Olga Pérez y Hanoyvega, con motivo de celebrar en esa fecha su natalicio.

Fiesta de los quince, que reunió en la residencia de los estimados esposos Martín Pérez Medina y María Hanoyvega, al selecto grupo de sus numerosas amistades, viéndose muy halagada y congratulada la gentil festejada.

Entre las señoras que allí se encontraban citaremos los nombres de Delia Trujillo, la joven y bella esposa de nuestro amigo César Gener, María Núñez de Padrón, Rita Ramos de Benítez, Dulce María Reboredo de Padrón, Georgina Oropesa Duarte, Zoila González de Moráguez, Julia Otero de Pérez, María Echemendía de Malmierca, Aurora García de García Solís, Estrella Díaz de Cobos, Hortensia González de Fernández, Rosa García de Martínez, Adela Frías de González, Mercedes Pérez de Granados y Blanca Loza de Martínez.

Alrededor de la adorable Olga estaban sus amigas más íntimas formando esta bella legión Esther Yvern, Aida Sardiñas, Carmen Malmierca, Silvia y Lucrecia Vidal, Asela Fundora, Bebita Pérez y Margot Sánchez, Agustina y Lucía Díaz, Alda Castellanos, Erlinda Pérez, y la simpatiquísima Hilda Gener.

Aleida Pérez, Higinia Díaz, Laizy Duarte, Armanda Velasco, Elba González, Olga Colunga, Clotilde Fernández, Teresita Rivera, Carmelina Sardiñas Delia Moráguez, Nelly Pérez, Emilia Díaz, Carolina García, Celia Núñez, Otilia González, María Berguez y Josefina y Carmita Pita.

Se sirvió un espléndido y exquisito buffet, partiendo la señorita Pérez el clásico birthday-cake entre las felicitaciones de todos los presentes.

Con ella hacían los honores de la casa, su amantísima mamá, la bondadosa señora María Hanoyvega de Pérez y sus hermanas las señoras Dora Padrón de Pérez, María Pérez de Fernández, Mercedes Ajeno de Pérez y Concepción García de Pérez.

EL MAGNO FESTIVAL DEL FERRETERO. — Tal como se esperaba, resultó un magno acontecimiento el grandioso festival de carnaval, con que el sábado inauguró su temporada del reinado de Momo, el Club de Ferreteros, la simpática y progresista sociedad que preside, nuestro distinguido y buen amigo, el cumplido caballero señor José Fernández Feito Taladrid.

A la nueva y entusiasta Comisión de Fiestas, se debe el éxito tan extraordinario alcanzado en esta fiesta, y principalmente a su activo presidente el señor Félix Díaz, que de manera brillante se ha anotado su primer triunfo, del que puede sentirse altamente satisfecho.

Aquella regia mansión que fué en otros tiempos residencia de muy distinguidas familias pertenecientes a la más rancia aristocracia habanera, fué objeto de un precioso decorado en todos sus hermosos salones, bellos jardines y terrenos anexos, que se vieron completamente invadidos por enorme concurrencia.

Nunca en fiesta igual, habíanse reunido tantas personas.

Materialmente imposible resultaba dar un paso en los predios del Club, que desde muy temprano se vió favorecido con la presencia de bellas damas y encantadoras señoritas, ricamente ataviadas con preciosos trajes de carnaval.

El baile, principal aliciente de este festival, reinó en todo su apogeo, no decayendo su animación y alegría un sólo momento.

En los salones la orquesta típica de Neno González, hacía las delicias de la juventud bailadora, interpretando lo más nuevo y escogido de su variado repertorio, y en el floor de basket y en los jardines, la orquesta Habana Swing y el septeto Lira Matancera, igualmente se hacían aplaudir.

Asistieron muchas comparsas de numerosas parejas, todas muy originales, ofreciendo un atractivo espectáculo de color y alegría.

En medio de la fiesta se procedió a efectuar el concurso de las comparsas, que entre aplausos y aclamaciones desfilaron ante el jurado que se improvisó al momento, mereciendo los dos valiosos premios que se habían ofrecido, la comparsa «Damas de Media noche» y la de «Aldeanas Rusas.»

La primera la formaban, Mirta Pérez y Rafael Lauzán, Luisa Rivera y Gonzalo Palacio, Judith Pérez y José Couceiro, Mirtica Pérez y Humberto Salomo, María Teresa Rivera y Ramiro León, osefina Pérez y Julio López y Eva Casas y Mario Rivera, esta comparsa que fué muy celebrada obtuvo el primer premio.

El segundo premio tocó a las Aldeanas Rusas, organizada por la graciosa señorita Georgina Martínez que tenía de compañero al joven Juanito Fernández, Elena Martínez y Oscar Ledesma, Delia Martínez y Manolo Baguer, Luis Ferrada y Pepe Vidal, Carmita Ferrada y Luis D-Angelo, Mercedes Cabrera y Angel Abab, Juana Cabrera y Gustavo Basterrechea, Marina Cueli y Juan Méndez, Angeles Cueli y Martín Casuso, Rosita Ayala y Alfredo Baguer, Victoria Maciñeira y Wampi Otom, Ana Luisa Meireles y José Leivas y Conchita Vázquez y Angel Ajarcia.

Otra comparsa digna de mención era la de «Noche de Luna» que aunque no figuró en el concurso, recibieron sus organizadores muchas felicitaciones.

La integraban, Aida Cuervo y Antonio Fernández, Delia Casares y Mario Pella, Olga Brito y Humberto Espinosa, Mercedes Poncico y Néstor Aranguren, Paquita Espinosa y Tomás Loredo y Mercedes Aranguren y Víctor Josende.

Larga, excesivamente larga resulta la relación de señoras y señoritas que disfrutaron de tan encantadora fiesta y siéndonos imposible dar completa la lista de sus nombres, renunciamos a esta improba labor, evitando así muchas omisiones que seríamos nosotros los primeros en lamentar.

El día 4 de marzo el Club de Ferreteros celebrará su segunda fiesta de carnaval que será la repetición de la del pasado sábado en cuanto a su organización y esplendoroso éxito.

BODA NOTARIAL. — Señalada para el día 10 del próximo mes de marzo, se celebrará ante el notario doctor Rigoberto Ramírez, el matrimonio de la bella señorita Bertha Rodríguez y el simpático joven abogado, doctor Manuel Remesar García.

Tan interesante ceremonia tendrá lugar en la residencia de la familia de la gentilísima novia, prometiendo para próxima crónica los nombres de los testigos.

ALEGRIAS DE UN HOGAR. — Los jóvenes y simpáticos esposos Luis Varona y Rodríguez Parra y Carmelina Córdoba, besan con toda alegría a un hermoso varón, que ha venido a aumetnar la dicha de su hogar.

La señora de Varona se encuentra en el más satisfactorio estado, al igual que su monísimo hijo, en la clínica «La Inmaculada», donde fué asistida por el doctor Rodolfo García Navarro.

Nuestra enhorabuena a los felices padres.

BAILE INFANTIL. — El Club Deportivo de Santos Suárez anuncia para el día 26 un baile infantil, para el que vienen haciendo muchos y grandes preparativos.

Será una hermosa fiesta dedicada a los niños con infinidad de regalos y muchas sorpresas.

NACIMIENTO. — El señor José Antonio Giralt, estimado amigo y antiguo compañero en el periodismo y su gentil esposa Angélica García, experimentan la dicha de ver alegrado su hogar con el nacimiento de una angelical y linda niña, venida con toda felicidad.

Madre e hija encuéntranse en muy satisfactorio estado, habiendo sido asistida la señora de Giralt, por la experta comadrona señora Narcisa A. de Morejón.

¡Felicidades!

CUMPLEAÑOS. — En la fecha de ayer celebró su natalicio, el estimado amigo señor Domingo Rodríguez López, caballeroso y atento administrador del teatro «Moderno», que con tal motivo recibió muchas demostraciones de afecto por parte de sus numerosas amistades.

El cronista lo saluda, deseándole todo género felicidades.

AVENTAJADO ALUMNO. — El simpático y correcto joven Gaspar Fernández del Real, aventajado alumno de la Escuela de Arquitectura de la Universidad Nacional ha realizado de manera brillante los exámenes del primer curso de Dibujo Arquitectónico, habiendo obtenido la honrosa nota de sobresaliente.

A las muchas felicitaciones que viene recibiendo de sus muchos amigos y compañeros, queremos unir la nuestra muy sincera.

EN LA PARROQUIA.—Abrirá sus puertas el domingo a las seis de la tarde, la iglesia parroquial de Jesús del Monte para la boda de la bella señorita Layda Domínguez, que unirá sus destinos a los del caballeroso joven Carlos Piñeiro.

Padrinos de tan simpático enlace serán la joven señora Graciela Piñeiro de Capellín, hermana del novio, y el padre de su prometida, señor José Luis Domínguez.

Designados están como testigos de tan gentil desposada, los señores Rafael Piñeiro, José Fuentes y Amado Capellín.

Y por Carlos, los señores José Gañate, Manuel Barrosa y Nicolás Díaz.

La ceremonia civil tendrá efecto ante el notario doctor René Acevedo Laborde, siendo testigos de la señorita Domínguez, los señores Luis López Mirelles, y Rafael Piñeiro y Díaz, firmando a su vez por parte del novio, los señores Vicente López Balboa y José Fuentes.

HONRAS FUNEBRES. — Mañana a las ocho se celebrarán en la iglesia de la Catedral solemnes honras en sufragio del alma del señor José Manuel González Rodríguez Rey, que figuró en la carrera diplomática como Cónsul General en Rooterdam, Holanda.

Para tan piadoso acto de cariño y de recuerdo, invitan su viuda la señora Clarita López Betancourt, a todas sus amistades y demás familiares.

EN EL ANFITEATRO. — El próximo jueves 16 de los corrientes, a las 9 de la noche, tendrá lugar en el Anfiteatro Nacional de la Avenida del Puerto, el primero de los actos que con la cooperación del Departamento de Cultura, ofrece el Departamento de Turismo de la Administración Municipal.

Revistirá los caracteres de un verdadero acontecimiento artístico: Lilliam Evanti, la genial soprano lírica norteamericana, prestigio artístico de su raza, a quien favoreciera la crítica más exigente de Inglaterra, Francia, Alemania, Austria y los Estados Unidos de América, subirá al escenario del Anfiteatro para ofrecer al público de la Habana una demostración plena de sus maravillosas facultades. Será acompañada por la Orquesta Sinfónica de la Habana, bajo la dirección del Maestro Gonzalo Roig.

El programa seleccionado para este evento extraordinario, incluye obras de Weber, Verdi, Iwanoff, Felicien, Rojas, Bizet y Roig, destacándose «CANTOS ESPIRITUALES» de gran popularidad en el Sur de los Estados Unidos.

La entrada para este acto como todos aquellos que se organizan por la Administración Municipal, a iniciativa del Alcalde Dr. Antonio Beruff Mendieta, es absolutamente libre.

Orestes del Castillo.

CRONICA HABANERA

DE DIAS

Odette Posso y Alvarado, figurita del gran mundo habanero en la que se aúnan la gracia, la belleza y la distinción, está de días en la fecha de hoy.

Aunque no recibe, muchas flores y felicitaciones llegarán hasta su residencia del Vedado.

Reciba nuestro saludo, afectuosísimo.

SALUDOS Y FELICITACIONES. —Para un grupo de damas que están de días en la festividad de hoy, Santa Georgina, son en esta fecha nuestros saludos y felicitaciones.

Comenzaremos la relación por una gentil e interesante señora, Georgia Ebra, esposa del conocido hacendado José Manuel López Oña.

Georgina Menocal, la bella e interesante esposa del doctor Eugenio Sardiñas, a cuyas amigas diremos que no recibe.

Georgina Portela de Hartman y su encantadora hija Georgie, la señora de Borden.

Georgina Espinosa, gentilísima esposa del ingeniero Virgilio G. Villalta.

Georgina Cao, distinguida esposa del señor Enrique Peterson, alto funcionario de la Secretaría de Estado.

Georgina O-Farril de Garret, Georgina Almirall de Casal, Georgina Martínez de Alvarez, Georgina Aballí de Cortés.

Georgina Morejón, esposa del cónsul de Cuba en Lisboa, señor Enrique Molina y Georgina Medel, distinguida esposa del notable especialista doctor Luis Ajamil.

Entre las señoritas, la encantadora Gina Arango y Ariosa, figurita que se destaca en nuestro mundo elegante.

Georgina Martín Vieta, la bella y simpática señorita, para la que tenemos siempre un elogio en nuestra crónica.

Gina Chomat y O-Naghten, linda figurita de nuestra mejor sociedad. No recibe.

Georgina San Martín y Aballí, de fina belleza.

Georgina Pérez Echemendía, Georgina Sánchez Manduley, Georgina Justiniani, Georgina López Callejas, Georgina Hiráldez, Georgina Cortés y Georgina Román.

Georgette García Montes y Silva, linda jovencita de la última promoción.

Georgina Zayas Bazán y Recio, señorita muy bonita, perteneciente a la mejor sociedad de Camagüey.

Una monísima niña: Georgina Ruiz y Fernández Cabada, hija del Subsecretario de Hacienda, doctor Adalberto Ruiz Montaño y de su esposa Margarita Fernández Cabada.

Georgina Trelles, Georgina Carrión, Georgina Hernández Granados.

Georgina Martínez Castells y Georgina Suárez y de Cárdenas, dos graciosas niñas.

Coky del Junco y Nodarse, la encantadora «jeune fille».

Y por último, la linda niña Georgina García Ferrada, encantadora colegiala del externado del Sagrado Corazón, hija de los estimados esposos Guillermo García Entrialgo, de la gerencia de «Fin de Siglo», y Mary Ferrada.

Otra festividad hoy: San Faustino.

Está de días el querido Fausto Campuzano, social manager del bellísimo Casino Deportivo de la Habana, al que dedica sus mayores entusiasmos y su hijo Faustico.

También saludamos a dos distinguidos amigos: Faustino Leal y Argüelles, y Fausto Gamboa y Meruelo, jóvenes queridos en nuestra sociedad.

BODA DEL GRAN MUNDO.—Alicia Menocal y Nadal, señorita que brilla en el gran mundo habanero en un rango envidiable de elegancia y distinción, contraerá matrimonio, como hemos anunciado anteriormente, el próximo lunes 20, a las nueve y media de la noche, con el joven y talentoso letrado doctor Chicho Ortiz y Franchi, antiguo y querido amigo.

Los elegantes esponsales llamados a revestir el mayor lucimiento se llevarán a cabo en la residencia de los padres de la novia, ese bello y suntuoso palacete que poseen en la calle G, del Vedado, el doctor Luis N. Menocal y su distinguida esposa Alicia Nadal, figuras caracterizadas de nuestra sociedad.

Muchos detalles rodearán esta ceremonia, para la cual será levantado un precioso altar en el jardín de la residencia.

Su adorno floral, así como el decorado de los principales departamentos de la casa y los jardines, estará a cargo de la «Casa Trías», el edén del Vedado.

Un adorno sobrio, elegantísimo, en el que, como siempre, harán derroche de arte y buen gusto aquellos floristas incomparables que dirigen los hermanos Trías.

Ya han sido designados padrinos y testigos de esta gran boda.

La distinguida dama Amelia Franchi viuda de Ortiz, madre del novio, y el doctor Luis N. Menocal, padre de la novia, serán los padrinos.

Con el general José Martí suscribirán el pliego en calidad de testigos por la novia, los doctores Jacinto Pedroso y Eneas Freyre, y los señores Manolo Rodríguez y León Ferrer.

Por él lo harán, a su vez, el doctor José A. Presno y los señores Luis M. Santeiro, Alfredo Ortiz Torres, Chicho Maciá y Andrés Carrillo Mendoza.

Después de la boda religiosa se celebrará la civil.

Darán fe como testigos de la encantadora Alicia, los doctores Luis Ros, Emilio Marill y Adolfo Delgado Longa y los señores Guillermo López Toca y Miguel Mendoza Kindelán.

Como testigos del novio actuarán el respetable caballero Luis del Valle, los doctores Frank Figueroa y René Martínez Pedro y los señores Luis Menocal, Jr., y Raúl Arango.

Cuatro lindos niños, Alina Aguilera y Pollack, María Victoria del Valle y Perdomo, Junior Moor y Ortiz y Julio Batista y Falla, acompañarán a la novia hasta el altar.

La parte musical estará a cargo de la orquesta «Rosse» para bodas, que tan acertadamente dirige el profesor Valls.

Entre las obras escogidas para esta ceremonia, figura expresamente la Serenata de Schubert que el maestro Valls posee instrumentada por el maestro Bourget, de París.

Una maravilla será el traje de la novia.

Bajo la dirección de nuestra gran artista Ana María Borrero viene siendo confeccionado en los grandes talleres de «El Encanto».

Tema obligado para nuestra crónica, la gran boda Menocal-Ortiz.

EN LA LEGACION BRITANICA. —Mañana, jueves, a las 9 y media de la noche, ofrecerá una recepción el Excmo. Sr. Herbert Adolphus Grant Watson, Ministro de la Gran Bretaña en Cuba.

Dicho acto, llamado a revestir el mayor lucimiento, tendrá lugar en el bello edificio de la Legación Británica.

COMIDA DE JUVENTUD.—En la finca San Luis, una de las más lindas residencias de la capital, ubicada en el Wajay, se celebró anoche una comida con motivo del «Día de los Enamorados».

Fué una comida de parejitas que se desarrolló en un ambiente de animación completa, característico de estas fiestas de juventud.

Participaron del simpático ágape las señoritas Alina Johnson, Alicia Valiente, Lolita Gutiérrez, Lydia Menocal, Nono Larrea, Rosa María Zaldo, Cecile Fernández, Gloria Carrillo y Enita Rayneri.

Y los jóvenes Ramón Antonio Crusellas, Salvador Castañeda, Mario Arellano, Pablo y Enrique Rousseau, Víctor Mendoza, Arturo Sosa, Enrique Carrillo y Luis Felipe Suárez.

Y se bailó hasta bien entrada la madrugada.

GRAN MUNDO.—En la noche del pasado lunes tuvieron una comida, de carácter íntimo, el señor Luis Mendoza, y su esposa, tan bella y tan interesante, Consuelo Lamar.

Comida elegante de la que disfrutaron tres matrimonios tan distinguidos como Henry Senior y Elsa Penso, Primitivo del Portal y Justina Monteagudo y Salomón Maduro y Bibí de Lima.

Se vienen haciendo grandes preparativos para el recibo, que ofrecerán el próximo día veintitrés, en su hermosa casa del Reparto Larrazábal, el señor Manolo Gómez Waddington y su gentil esposa Guillermina García Montes.

Fiesta de la tarde, de seis en adelante, que servirá para celebrar el compromiso amoroso de la lindísima María Teresa Gómez Waddington con el joven Juan Luis Bilbao, que, como ya hemos anunciado, quedará formalizado oficialmente el día veintidos.

Para el próximo día veinticuatro se prepara un asalto de carnaval a la residencia de los jóvenes esposos Víctor Brandao y Elsa Maduro, en el Vedado.

Tan simpática fiesta la viene organizando un grupo íntimo de las amistades del estimado matrimonio.

SYLVIA DE LOS REYES.—Ayer, en horas de la mañana, fué sometida a la operación de las amígdalas, la encantadora señorita Sylvia de los Reyes y Delgado, tan celebrada en nuestros salones.

La señorita de los Reyes fué operada en la clínica del Vedado, por el notable especialista doctor Abelardo Codinach, habiéndole suministrado la anestesia el joven y conocido doctor Servando Fernández Rebull.

Su estado es completamente satisfactorio.

Lo celebramos.

(Continúa en la página SIETE)

La Agonía del Asma Destruída En 3 Minutos

La asfixia, la dificultad para respirar, el ahogo del asma y la bronquitis, envenenan su sistema, arruinan su salud y debilitan su corazón. Mendaco, la fórmula de un médico americano, empieza a obrar en 3 minutos, purifica la sangre y produce nueva vitalidad haciendo posible que Ud. duerma profundamente toda la noche, que pueda comer cuanto guste y gozar de la vida. Mendaco es tan eficaz que se garantiza que en 24 horas hará que Ud. pueda respirar fácil y libremente, poniendo fin a los ataques de asma en el término de 8 días, o se le reembolsará su dinero al devolver el frasco vacío. Consiga Mendaco en la botica, la garantía lo protege a Ud.

Liquidación pre-Balance

Todas aquellas Señoras y Señoritas que gustan de confeccionar sus prendas íntimas, tienen ahora la posibilidad de adquirir, con gran economía, los más vistosos Encajes y Adornos para Ropa Interior. He aquí unos cuantos ejemplos que muestran la amplitud de las rebajas:

ENCAJES y ENTREDOSES de "Alencón", formando picos y conchas, en gran variedad de diseños. Colores: crudo, gris y negro. Rebajados a 15 c

ENCAJES y ENTREDOSES de "Alencón", muy finos, en blanco, negro, gris y cire, todos los anchos y variados dibujos. Rebajados. Ahora, desde 25 c a 3.75

BRODERIES "Alencón", de superior calidad y en tonos: blanco, negro, gris y cire, de todos los anchos. Rebajados. Ahora, desde 1.25

ENCAJES "Bretón", dibujos variados, en todos los anchos y en colores: blanco, negro, gris, rosa, salmón y azul. Rebajados. Ahora, desde 30 c a 2.95

BRODERIES "Bretón", en colores: blanco, negro, gris, rosa, salmón y azul. Diversos anchos y dibujos preciosos. Rebajados. Ahora, desde 1.35

CANESUES de encaje para Refajos y Camisas de Noche, en tonos ocre y gris. Dibujos muy bonitos. Rebajados. Ahora, desde 30 c

Y así, diversos otros tipos en "Valencienne", etc. Vea usted todos estos primores en la planta baja.

fin de Siglo

san rafael y águila, teléfonos: m-5991-92-93

✝ E. P. D.

EL SEÑOR

JUSTO MANUEL DEL POZO Y MENDIVE

HA FALLECIDO

(Después de recibir los Santos Sacramentos y la Bendición Papal)

Y dispuesto su entierro para hoy, miércoles, a las cuatro de la tarde, la que suscribe, su viuda, en su nombre y en el de la madre política, hermanos, hermanos políticos, sobrinos y demás familiares, ruega a las personas de su amistad se sirvan acompañarlos en el piadoso acto del sepelio, que partirá de la casa calle de Aguiar, número 259, entre Empedrado y Progreso, hasta el Cementerio de Colón, favor por el que les quedarán eternamente agradecidos.

Habana, Febrero 15 de 1939.

ANTONIA Ma. DE ZAYAS VIUDA DE DEL POZO.

(SE SUPLICA NO ENVIEN CORONAS)

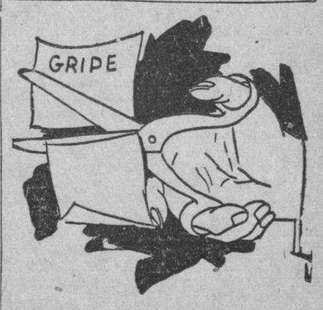

PARA CORTAR RADICALMENTE

gripes, influenzas, catarros y resfriados tome unas tabletas de

BROMO QUININA Grove

el remedio más eficaz para combatir estas enfermedades.

De venta en todas las boticas en la cajita y el sobrecito.

M.E.C.D. 2016

FAUSTO 5ª GRAN EXITO! 9ª HOY
El "SHOW" de las ESTRELLAS!!
Albert BOUCHE
presenta su espectaculo de
VILLA VENICE
· CHATEAU MADRID ·
LUJO.. ESPLENDOR.. MARAVILLAS!!
Sun. 40-50-60¢ Tert. 20-30¢
La soberbia producción de Alexander KORDA
"PRISION sin REJAS"
Una ARTISTAS UNIDOS

ENCANTO ULTIMO DIA!
20th Century Fox presenta a
JOHN BARRYMORE George MURPHY
Marjorie WEAVER - Joan DAVIS — Jack HALEY en
"LA JUGADA DECISIVA"
- HOLD THAT CO-ED —
Un SUCCES de RISAS y CARCAJADAS!!!
30¢ 40¢

La MAXIMA ATRACCION de TAQUILLA del UNIVERSO!!!!
Shirley TEMPLE
en "MI TIO SAMUEL"
JUST ABOUT the corner —
Otra DELICIOSA CREACION de la ENCANTADORA REINA del CINE!
Mañana ENCANTO

GRANDES ESTRELLAS!
Luise RAINER
Fernand GRAVET
Miliza KORJUS
MARAVILLAN AL MUNDO en
"EL GRAN VALS"
El mas glorioso TRIUNFO de la Historia del CINE
MARTES
PRE-ESTRENO FAUSTO
Un ORGULLO
Metro Goldwyn Mayer

ESCENARIO y PANTALLA

FAUSTO: «PRISION SIN REJAS». EL «SHOW» DE BOUCHE

«Prisión sin rejas» es la versión inglesa de una de las películas que el Ministerio de Bellas Artes de Francia envió el pasado año a competir a Venecia. El premio a la mejor obra fué otorgado a «Los dioses del Olimpo», «film» alemán. En segundo lugar quedó «Quai des brumes», exhibida recientemente en La Habana con el impropio título de «El desertor». El premio de conjunto correspondió a Francia. Iban en el equipo, además de la película ya mencionada, otra que nuestro público también conoce, «Ramuncho», y la versión original de ésta que Alexander Korda ha llevado al cine inglés y que vimos ayer en el «Fausto».

«Prisión sin rejas» es una película austera y noble. Su acción transcurre en un reformatorio de mujeres. En el drama social, hondo, lancinante, se inserta el drama individual de una mujer que paga nada menos que con el sacrificio de su amor sus ansias sinceras de reformista y su piedad por las reclusas.

En algún aspecto el «film» recuerda aquella comedia de Alejandro Casona, «Nuestra Natacha», que estrenó aquí Margarita Xirgu. Este reformatorio está también regido al principio por una directora ordenancista, de agrio carácter, secundada por un cuerpo de no menos avinagradas funcionarias que se complacen en hacer la vida odiosa a las muchachas en prisión. Un día las protestas reiteradas de éstas llegan hasta el Gobierno y son tomadas en consideración. Una mujer joven, bella, de ideas modernas, Ivonne, es nombrada directora del establecimiento. El panorama cambia. La nueva directora introduce nuevos y humanos procedimientos en el reformatorio y se gana la buena voluntad y la simpatía de todas las reclusas.

Hay una, Suzanne, la más díscola de todas, a la que dedica su más preferente atención. Al fin la conquista también; pero es a costa de su felicidad. El médico del reformatorio, novio de Ivonne, decepcionado por la pasión renovadora de ésta, que absorbe todo su tiempo, pone los ojos en Suzanne y se marcha con ella. Ivonne acepta resignada el sacrificio. No es fácil conciliar el amor a los seres con el amor a un solo ser. Hay ocasiones en que es forzoso elegir entre el apostolado social y la satisfacción del simple anhelo individual, que por noble que sea tiene siempre algo de egoísta. La propia Ivonne ve desde una ventana la partida de Suzanne, que va a unirse con su prometido. En medio de su tristeza hay una luz de alegría en su rostro. Después de todo en la felicidad de Suzanne ella tiene mucha parte. Es obra suya y como toda obra humana ha costado dolor. De sus labios se escapa una frase triste, pero exenta de amargura. «Ellas se van—dice—, cada una a realizar su destino. Nosotras somos prisioneras del nuestro». Esa es «la prisión sin rejas» del título.

Película humana, realizada en estampas nobilísimas y de un austero valor fotogénico e interpretada con sobriedad y eficacia por Edna Best, Corinne Luchaire, Bary y Phillis Morris y Barry Barnes, este último la única figura masculina del «film».

* * *

En las mejores tandas se presentó ayer en el escenario del «Fausto» el «show» cabaretero de Alberto Bouché, el conocido organizador de espectáculos frívolos.

Bouché es, sin duda, un buen buscador de atracciones ligeras. Consigue, sobre todo, dar a sus espectáculos ese aire de divertida extravagancia que tanto priva hoy.

Tres son los números principales que nos presentó ayer en el «Fausto»: Cuby and Smith, dos buenos acróbatas humorísticos que podrían triunfar en cualquier parte; las Holly Sisters, dos bailarinas bastante originales y de una simpática excentricidad, y la pareja de patinadores Lynn y Lazzeroni. También merece ser citada la bailarina mexicana Maclovia Ruiz, que cultiva lo español con agilidad y garbo.

Un conjunto de muchachas que saben moverse (las clásicas «chorus girls» de los Estados Unidos) y algunos números de menor interés, completan esta nueva edición del «show» «Villa Venice» que Bouché ha acreditado en Miami y que todos los inviernos transplanta a nuestra ciudad.

FRANCISCO ICHASO

MAÑANA RIALTO
HASTA EL DOMINGO!
La película más COMENTADA del AÑO!! Interpretada por un conjunto de mujeres bellísimas...
"MUJERES que TRABAJAN"
20¢ y 30¢

NACIONAL: «LOS MISERABLES» (LA MEJOR VERSION)

De todas las novelas de Victor Hugo esta es, seguramente, la que más ha abordado el cine. Y es muy explicable que así haya ocurrido, porque ninguna encierra tantas emociones ni tantas posibilidades fotográficas como ésta por su honda significación humana y por lo interesante de su acción.

En el Nacional se exhibe la que debe considerarse, sin ningún género de dudas, como la mejor entre todas las versiones que se han hecho de «Los Miserables», por su honradez sobre todo. En ésta, el original ha sido rigurosamente respetado, sin que se haya prescindido, por eso, de agrupar elementos cinematográficos de gran relieve.

Una interpretación admirable, encabezada por Harry Baur, magnífico protagonista, completa los alicientes de este film, que se exhibe conjuntamente con la comedia R.K.O. Radio, por Joan Fontaine, «Una rubia peligrosa», y el indispensable y siempre solicitado material corto.

Los precios son de 20 centavos hasta las 6 y 30, y después, 30 cts. Tertulia, 10 centavos.

Mañana, el mejor de todos los dramas policíacos, en una producción francesa distribuida por la International Films. Se trata de «La coartada», donde hay todo lo que usted puede imaginar y desear, y algo que usted no puede sospechar: originalidad. Una acción rápida y que conduce a escenas de interés inigualable, un tema sugestivo y vigoroso, un proceso fílmico y lleno de incidentes cautivadores y una interpretación brillantísima por parte de Louis Jouvet, Albert Prejean y Eric Von Stroheim, tres actores de fuste, hay en «La coartada», que se exhibe conjuntamente con la comedia R.K.O. Radio «Sangre de juventud», interpretada en primera línea por Lucille Ball.

El día 20, «Shanghai en llamas», una producción sensacional.

RADIO CINE HOY
WARNER presenta al PRIMER GALAN de la PANTALLA MUNDIAL
Errol FLYNN
con Basil RATHBONE en la espectacular superproducción
La ESCUADRILLA DE LA AURORA
-The DAWN PATROL-
La MAS EMOCIONANTE y SENSACIONAL PELICULA de Errol FLYNN
ESCENAS CRISPANTES!!!
Lo MAS GIGANTESCO presentado en la PANTALLA!!
TAMBIEN SE EXHIBE:
ENREDOS A PARES
por los GEMELOS Billy y Bobby MAUCH
HORA Y MEDIA de RISA CONTINUA!!
40¢ A TODAS HORAS - LUN.
Niños 20 - Tert. 10¢

«ANGELES CON CARA SUCIA» CON J. CAGNEY EN EL RIVIERA

Para hoy nos anuncian las carteleras de este elegante teatro, la extraordinaria super-producción de la Warner, «Angeles con cara sucia», maravillosamente interpretada por el dinámico actor James Cagney y Pat O-Brien. Completa el programa la magnífica producción «Hijos sin hogar» con Kay Francis, Dickie Moore y Anita Louise. Además el Noticiario. Los precios: 20 cts. por la tarde y 30 por la noche. Niños tarde y noche, 20 cts. y Tertulia 15 centavos.

Mañana: «Angeles con cara sucia» y el emocionante drama «Vidas rotas», con Dick Foran y June Travis.

El viernes, la espectacular producción de la Metro Goldwyn Mayer «El irresistible», con Clark Gable y Myrna Loy, con la colaboración de Walter Pidgeon, Walter Connolly y Leo Carrillo. Un drama vivido, real, calado en la vida misma, que nos muestra en todos sus detalles, la vida azarosa y llena de peligros que arrostra el cameraman en su misión informativa de sucesos mundiales, escrito por quienes lo han vivido en todas sus partes. Una producción inolvidable. Conjuntamente se exhibirá «Chicos de barrio», con Paul Kelly, Frankie Darro y Rita Hayworth.

El lunes: «Los secretos de un Don Juan», con Frederic March y Joan Bennet. Una sensacional producción de Artistas Unidos, que se exhibirá conjuntamente con «Ahí va mi corazón», de Fredric March y Virginia Bruce.

MAÑANA: «ANDY HARDY SE ENAMORA» EN EL ALKAZAR

Por última vez presenta hoy la empresa de este popular coliseo a Freddie Bartholomew, Judy Garland, Mary Astor y Walter Pidgeon en la encantadora película: «Casemos a mamá». Completa el programa la ultrasimpatiquísima comedia de la R. K. O. Radio, «A patada limpia», con el graciosísimo Joe Penner y además el drama corto de gangsters. «El fraude trágico», y el Noticiario. Los precios: 20 cts. de 1:30 a 6:30 y 30 cts después. Niños a todas horas 15 centavos y Tertulia familiar 10 cts.

Mañana: Mickey Rooney, el campeón de taquilla de 1939, con la colaboración de Judy Garland, Ann Rutherford, Lana Turner y Lewis Stone, en la formidable producción de la Metro: «Andy Hardy se enamora». La historia del muchacho cuando empieza a enamorarse, para quien cada mujer que ve, es un amor, hasta que se le reúnen tres y pasa los apuros de su vida! ¡Qué familia los Hardy, caballeros! Y ¡qué «niño» Mickey Rooney! Véalo en su «fotingo» de veinte pesos a plazos, darse «lija» con las «niñas» que corteja... y pasar «la gorda», cuando se le juntan tres «novias» al mismo tiempo... Conjuntamente se estrenará el crispante drama de la Columbia, «Un millón de testigos», con Jack Holt.

El lunes, la gigantesca y espectacular super-producción, «La Bandera», con Annabella y Jean Gabin, y como gran atracción, la soberbia y exquisita adaptación a la pantalla de una de las más leídas novelas de Leon Tolstoy: «La Sonata de Kreutzer».

RADIO CINE: «LA ESCUADRILLA DE LA AURORA»

Ultimo día que presenta el más grande teatro de Cuba, «Radio-Cine» la más formidable producción que ha interpretado el as de las aventuras Errol Flynn, titulada «La escuadrilla de la Aurora», actuando conjuntamente con Basil Rathbone y David Niven, que lo secundan. Acción intrépida, juventud que muere con el credo del heroísmo en los labios. Condenación a guerra maldita, hombre de fibra de acero y corazones humanos que albergan el terror al peligro que corren los temerarios mozalbetes que no saben lo que hay detrás de aquellas nubes que destilan sangre y fuego. La estupenda versión moderna de la novela original de John Monk Saunder. Una superproducción de la Warner. También es el último día de la simpática y entretenida producción igualmente de la Warner titulada «Enredos a pares», interpretada por los gemelos Billy y Bobby Maush y para completar el programa de hoy se estrena el Noticiero sonoro.

Los precios: Luneta y primer piso, 40 centavos, los mayores a todas horas; los niños, 20 centavos y la tertulia, entrada por Concordia, 10 centavos.

«La escuadrilla de la Aurora» empezará a las 3.40, a las 6.40 y a las diez.

Mañana, estreno de la esperada producción de Películas Cubanas S. A., titulada «Mi tía de América», su tercera y más gloriosa producción por su trama, presentación y artistas, entre los que figuran como principales intérpretes Pituka de Foronda, J. J. M. Casado, Garrido y Piñero, Julito Díaz, María Pardo y muchos más. Una producción cubana a la altura de las mejores producciones del mundo en técnica cinematográfica, una música deliciosa y dirección a cargo del conocido Jaime Salvador.

CAMPOAMOR: «EL ROMANCE DEL PALMAR»

Ultima presentación en Campoamor de las popularísimas películas cubanas «El romance del palmar» y «Sucedió en la Habana», pues aunque el público siga pidiendo nuevas exhibiciones no será posible complacerlo, pues hay otros compromisos que cumplir con películas que también merecen que sean vistas por el público, como por ejemplo, «Suspiros de España», que tiene grandes atractivos y selecto reparto de artistas conocidos. Roberto Rey, Estrellita Castro, Miguel Ligero, Concha Catalá y una música deliciosa y alegres canciones por Estrellita Castro, y escenas muy cómicas entre Miguel Ligero y Roberto Rey. «Suspiros de España» se estrena mañana, jueves. «El romance del palmar» se exhibirá en los turnos de 3.20, 6.54 y 10.28, y «Sucedió en la Habana», 1.30, 4.52 y 8.26 a los precios populares de mayores hasta las 6 y media, 15 centavos; después, 20, y niños y tertulia, 10 centavos a todas horas.

Y no olvide que en la próxima semana, tenemos de nuevo a la genial Deanna Durbin, en su última creación «Sueños de juventud».

N O T A S

RUIDOSO SUCCES DEL «VILLA-VENICE EN EL FAUSTO

Con verdadera expectación y con el más ruidoso de los triunfos fué presentado ayer el maravilloso show de las estrellas del máximo productor de espectáculos teatrales, Albert Bouché: «Villa-Venice-Chateau Madrid». Entre las más cálidas ovaciones y entusiasmo fueron desfilando las grandes atracciones de este Conjunto sorprendente. Este show de show, será presentado ho durante toda la semana en turnos elegantes de 5:30 y 9:30, conjuntamente con la soberbia super-producción de Alexander Korda, «Prisión sin rejas». Un drama vigoroso, de intensidad sensacional, la trágica odisea de una joven condenada injustamente a una cárcel de mujeres que más que carcel es un infierno! Completa el programa el Noticiario y la función es continua desde las 3:30 y los precios 40 cts. hasta las 5:30, 50 cts. de 5:30 a 7:30 y 60 cts. después. Niños 30 cts. y Tertulia familiar 2 0cts. hasta las 6:30 y 30 cts. después.

El martes: Metro presenta con verdadero orgullo la película más hermosa de la historia del cine, «El Gran Vals». Su música sublime deleita, y su romanticismo encantador conmueve! La vida y los amores de Johann Strauss, el genio que embriagó al mundo con sus valses! «El Gran Vals» tiene como insuperables intérpretes a Louise Rainer, Fernand Gravet y a la primera cantante, actualmente en el mundo, Miliza Korjus. Los anhelos, los goces y las tragedias del corazón al ritmo de la música más dulce del mundo. «El Gran Vals» se exhibirá solamente como pre-estreno, cuatro días, del 21 al 24 y después no volverá a ser vista sino hasta el día 4 de Abril.

El sábado 25, otro estupendo estreno de la Metro: el campeón de taquilla de 1939, Mickey Rooney y Freddie Bartholomew en «Horizontes de Gloria».

MAÑANA: SHIRLEY TEMPLE EN EL ENCANTO

Hoy presenta por última vez la Empresa de este aristocrático teatro, la divertida super-comedia de la 20th Century Fox, «La jugada decisiva», maravillosamente interpretada por John Barrymore, George Murphy, Marjorie Weaver, Joan Davis y Jack Haley. Completa el programa la Variedad «Estrellas del Aire» y el Noticiario. Los precios: 30 cts. de 3:30 a 6:30 y 40 cts. después. Niños a todas horas 20 centavos.

Mañana: La estrellita No. 1, Shirley Temple, en su creación No. 1, «Mio Tio Samuel». Una farsa que ofrece amplio campo a su gracia y su talento escénico. «Mi Tio Samuel» es la historia de la niña que al oír hablar de «Tio Sam», creyó que se trataba de un viejo banquero vecino que tenía complicados problemas de negocios, y siguiendo su creación, logra resolver la crisis que dejaba sin pan a 30.000 obreros, y a la vez entronizarse en el alma de un viejo que odiaba a los niños como un ogro... La secundan en esta exquisita y sentimental producción, Charles Farrell, Joa Davis, Bill Robinson y la nueva estrella Amanda Duff. Una película en que cada espectador encontrará un motivo de seducción! Es una super-joya de la 20th Century Fox, en la que Shirley Temple se nos ofrece más encantadora que nunca.

E. lunes: «Don Amor y Don Dinero», otro gran triunfo de la Metro Goldwyn Mayer, con Robert Young y Lew Ayres. Cuando un Romeo tiene que hacer lo imposible para conquistar a la dama de sus sueños. El romance de la secretaria y el jefe cuyo único estorbo era el dinero que él poseía... Una trama repleta de interés que capta nuestras simpatías desde el principal hasta el fin.

E. jueves 23, en día de gran gala y esplendor, un orgullo de la R. K. O. Radio, la gigantesca y épica-super producción «Gunga Din» con Gary Grant, Victor MacLaglen, Douglas Fairbanks Jr., y Joan Fontaine. Un soberbio y espectacular drama inspirado en el famoso poema del inmortal poeta inglés Rudyard Kipling y fiel trasunto de la lucha tenaz y sanguinaria que sostiene Inglaterra en su más vasto dominio: La India.

Cartel del Día

POR LOS TEATROS

LA COMEDIA A-6737.—A las 9.15: «Soy tuya» y «La revalorización». Trasmite la CMCF y COCH.

POR LOS CINES

FAUSTO M-7800.—A todas horas: «Prisión sin rejas» y el show Villa Venice del «Chateau Madrid».

NACIONAL A-6700.—A todas horas: «Los miserables» y «Una rubia peligrosa».

ALKAZAR A-6869.—A todas horas: «A patada limpia» y «Casemos a mamá».

MARTI M-2724.—A todas horas: «Víctimas de la mariguana» y «El ángel del hampa».

CAMPOAMOR A-7054.—A todas horas: «El romance del palmar» y «Sucedió en la Habana».

RIVIERA F-2040.—«Angeles con cara sucia» e «Hijos sin hogar».

RADIO CINE M-1407.—«La escuadrilla de la aurora» y «Enredos a pares».

AUDITORIUM F-4455.—«La ciudadela» y «Ruge la multitud». Por la tarde, habrá un concierto.

TRIANON F-2403.—«La sonata de Kreutzer» y «Vencido por el amor».

PAYRET A-7157.—«El viejo doctor» y «Gangster en New York».

OLIMPIC F-3711.—«Sueño de juventud» y «La dama desconocida».

NEPTUNO M-1515.—«Andy Hardy se enamora» y «Piloto de pruebas».

INFANTA U-3700.—«Di que me quieres» y «Los apuros de Anabell».

FLORENCIA U-3533.—«Quesos y besos» y «Bajo el cielo del oeste».

MANZANARES U-3354.—«El cow-boy y la dama» y «Madre».

REINA M-2272.—«Di que me quieres» y «El círculo del crimen».

RIALTO M-1831.—«Secretaria particular» y «Guardia de honor».

ROXY F0-3255.—«Sucedió en la Habana» y «Tres sargentos franceses».

RIVOLI F0-2682.—«Sueños de juventud» y «Tres señoritas a la moderna».

LARA M-2421.—«La patrulla heroica» y «Asesinato sin clave».

PRADO M-2822.—«Angel» y «Almas en el mar».

VERDUN A-9206.—«La batalla silenciosa» y «Los reyes del trapecio».

ACTUALIDADES M-5575.—«El romance del palmar» y «Un viaje al paraíso».

REX CINEMA M-2214.—«Acontecimientos importantes de la vida de Su Santidad el Papa Pío XI»; noticiario con recientes noticias de España; noticiario, revista, cartón, comedia, viajes, deportes y asuntos documentales.

MAJESTIC M-4477.—«El alcalde del infierno» y «La esposa del gangster».

COLONIAL A-7879.—«Suspiros de España» y «Es mi hombre».

CERVANTES M-6494.—«Carmen» y «Morena Clara».

LIRA M-4474.—«Tempestad» y «Vencido por el amor» o «Pepe le Moko».

BELASCOAIN U-5200.—«¡Oh, Marietta» y «La vuelta de Arsenio Lupín».

GRIS F-4202.—«Ramuncho» y «Mamá Colibrí».

VIVES F-3128.—«Lobos del Norte» y «El general murió al amanecer».

CUATRO CAMINOS M-3676.—«El cow-boy y la dama» y «La vuelta de Pimpinela Escarlata».

INGLATERRA M-5527.—«Tú serás madre» y «Bulldog Drummond en Africa».

MODERNO X-1305.—«El viaje de Roldán a Marte» (serie completa).

SANTOS SUAREZ I-4600.—«Mala sombra» y «Sucedió en Mandalay».

WILSON U-5863.—«Daría un millón» y «Miss Broadway».

TOSCA I-3099.—«El correo del... y «La dama de Malacca».

CUBA M-9796.—«Sucedió en la... bana» y «El caballero de...

ROJO M-4794.—«Lucerito» y «... perhombre».

BELGICA A-9128.—«Aventura... Marco Polo» y «Los deseos... una señorita».

VIOLETA M-3238.—«Así es mi... y «Ahí va mi corazón».

MENDOZA I-7285.—«Por la... y la razón» y «Silencio de... jer».

Teatro NACIONAL MAÑANA
"LA COARTADA"

...usted sabe quien es el asesino, desde el primer momento, y cree saber todo lo demás, cuando ve
LA COARTADA
pero luego acaba por admitir que no sabe nada, porque cada escena... otra sorpresa.
LA COARTADA
es el resumen de todas las emociones posibles en un drama de enredo policíaco.
"LA COARTADA" Un FILM POLICIACO FRANCES
Louis JOUVET - Albert PREJEAN y Eric Von STROHEIM

REX CINEMA M-2214 HOY
NOTICIARIO PARAMOUNT CON RECIENTES E INTERESANTES NOTICIAS DE ESPAÑA
Y OTROS ACONTECIMIENTOS MUNDIALES
ACONTECIMIENTOS IMPORTANTES DE LA VIDA DE S. S. EL PAPA PIO XI
EN NOTICIEROS ESPECIALES FOX Y PARAMOUNT
Además: TRABAJOS INGENIOSOS (documental Warner en technicolor). UNA NOCHE EN EL CINE (comedia Metro). SALUD, DIJO EL CORDERO (cartón en colores Paramount). NOTICIARIO FOX. CIENCIA Y PRUDENCIA (una fina comedia con demostraciones de arte culinario, en technicolor, de la Metro). EL SURTIDOR AUTOMATICO (cartón ultramoderno de Columbia).
HORAS Y PRECIOS DE COSTUMBRE

MARTI: Ultimo día de «LAS VICTIMAS DE LA MARIGUANA»

La prestigiosa firma Ibero American Films, ofrece hoy por última vez la atractiva producción «Víctimas de la Mariguana», la película que tanto interés ha despertado en el teatro «Martí», donde diariamente se han quedado cientos de personas sin alcanzar localidades para disfrutar de la exhibición de la misma. «Víctimas de la Mariguana» está aprobada exclusivamente para mayores y su trama ágil y novedosa, muestra con vivos caracteres toda la vida íntima de los viciosos que luchan por encontrar la droga fatal.

«Víctimas de la Mariguana» es una película que todos deben ver, porque no se trata de un documental, ni de una película científica, sino de una cinta que tiene muchos atractivos. Se completa el programa de hoy que comienza desde las 2 de la tarde con «El Angel del Hampa», cartones y noticiario. «Víctimas de la Mariguana» va a las 3:30, 6:30 y 10, y «El Angel del Hampa» a las 2, 5 y 8:30. Solo vale 20 cts. la entrada antes de las 6 y media y 30 cts. después. Tertulia 10 cts. a todas horas.

Y mañana la Continental Films, presenta el programa cumbre de 1939 estreno de la magnífica película de Chaflán, titulada «El Indio», con Consuelito Frank. Es una cinta saturada de romance, bellas canciones y mucha gracia a cargo de Chaflán, y «El Desertor», la gran película francesa que consagró definitivamente a Jean Gabin como el mejor actor del momento. No deje que nadie le cuente, vea mañana en el «Martí» este gran programa con dos regias super-producciones.

LA COMEDIA: EL DOMINGO: «LA CENICIENTA»

El próximo domingo, a las diez de la mañana, vuelve de nuevo a la escena del Principal de la Comedia la aplaudida obra de gran espectáculo «La Cenicienta», escenificación fastuosa del conocido cuento. La compañía infantil de Roberto Rodríguez tendrá a su cargo la interpretación de esta exitosa revista, que ha sido puesta tres veces en escena a teatro lleno. Dado el interés que hay entre nuestro público, se puede asegurar que en su cuarta representación se agotarán de nuevo todas las localidades.

El programa que ha combinado el incansable Roberto Rodríguez, para la mañana del próximo domingo es interesantísimo por todos conceptos. Como decimos en líneas anteriores, en la escena de nuevo «La Cenicienta», antasía en un acto, dividida en tres cuadros y un prólogo, original de Fernando Lecuona, con música de Santos Carbó y Betancourt. En la pantalla una selección de los mejores cartones y comedia. Los primeros de Mickey Mouse, Minnie, Betty Boop, Popeye, Donald y el Gato Loco. Las segundas por Laurel y Hardy, La Pandilla y Charles Chase. Muchas sorpresas y regalos a granel.

Regirán precios popularísimos 20 centavos niños y 30 centavos mayores. El programa será trasmitido por la CMCF y COCH.

ALEXANDRE PRILUTCHI CON LA FILARMONICA

La Orquesta Sinfónica de la Habana que acertadamente conduce el maestro Gonzalo Roig, ofrecerá su concierto reglamentario el domingo próximo, día 19, a las 10 y 30 de Atractivo máximo de este concierto será la presentación de un joven y gran violinista rumano, Alexandre Prilutchi, discípulo notable del eximio Carl Flech en el Conservatorio de Berlín.

Prilutchi se ha presentado en conciertos con gran éxito en diversas capitales europeas. Esta será su primera presentación con orquesta en Cuba y para ella ha seleccionado dos conciertos siempre gustados de nuestro público y los que interpreta Prilutchi con sin igual maestría. Son los de Mendelssohn en Mi menor op 64 y de Wienawski en Re menor op. 22. La técnica de este joven artista rumano es superior y su musicalidad admirable. La Orquesta Sinfónica interpretará ese día obras de Mendelssohn y Berlioz.

LA COMEDIA: HOY: «LA REVALORIZACION»

A teatro lleno continúan en el Principal de la Comedia las representaciones de «La revalorización», la monumental revista en la que tanto se lucen los ases de la risa Garrido-Piñero, el tenor de moda Fernando Cortés, la bella tiple, de voz tan sugestiva como bien timbrada, Estelita Echazábal y el resto de la Compañía.

En la Madelona, uno de los más bellos cuadros de «La revalorización», tanto Fernando Cortés como Estelita Echazábal, escuchan muy merecidos aplausos. Alicia Rico, Sevilla, Lolita Berrio y demás artistas también demuestran su calidad.

Esta noche, se repetirá una vez más La revalorización», que como ya hemos dicho, ha sido el gran éxito de la temporada. Compartiendo los honores con «La revalorización», en el programa figura la obra «Soy tuya», original de Pepín Rodríguez.

Los precios para la función de esta noche, que, como siempre, comenzará a las nueve de la noche, serán los siguientes: Palcos con seis sillas, tres pesos; luneta, 50 centavos; butaca numerada, 40 centavos y sin numerar, 30 centavos.

El programa de esta noche, como los anteriores, será transmitido por la CMCF (810 kilociklos) en onda larga y COCH (9437 kilociclos) en onda corta.

El próximo viernes tendrá efecto el gran recital de música afro-antillana de la bella rápsoda cubana Celia Romero.

Celia Romero es una gentil recitadora que cuenta con grandes simpatías en el seno de nuestra mejor sociedad.

También el próximo viernes se estrenará la comedia de Pepín Rodríguez «¡Ay, qué cosa!», en la que el conocido autor aborda un gran asunto de actualidad.

ALTO AL CRIMEN!
CUIDESE de los BANDIDOS de LEVITA y CORBATA!!!
HUYA de los EXPENDEDORES de DROGAS...
¿CÓMO?
VIENDO la GRAN PELICULA
MIENTRAS MEXICO DUERME
con Arturo de CORDOVA
CHAFLAN
Gloria MOREL
Estreno en PAYRET
LUNES 20
Producción IRACHETA Y ELVIRA
Presentada por Selecciones CAPITOLIO

NACIONAL: MAÑANA: ESTRENO DE «LA COARTADA»

El drama policíaco ha ido ganando prestigio en la pantalla, porque ésta ha hecho por él más aún que la literatura. En la pantalla se ha engrandecido bajo la influencia de esos infinitos, incontables recursos con que cuenta el cine.

Mucho se ha explotado el género, y cuando ya parecía totalmente agotado, cuando podía parecer que estaba obligado a mantenerse ajeno de toda originalidad, surge una nueva obra que echa por tierra esas creencias. Esa obra es «La coartada», nueva desde la técnica hasta el desenlace, pasando por el planteamiento de la trama, por la presentación de los personajes y por el movimiento a que éstos son sometidos.

Característica de «La coartada», elemento de triunfo en «La coartada», por mejor decir, es la habilidad con que cada conflicto se resuelve inmediatamente, para dar paso a otro distinto, con lo que se renueva sin cesar la expectación del público.

También es curioso que haya sido separado cuidadosamente el... de hechicería con que aparece... de los personajes, de su real... dadera función dramática. El profesor Winkle es un ser que no se... aparece nunca bajo socorrida... riencia de hombre sobrenatural... cuanto a lo que significa dentro... asunto. Winkle telépata y Wi... vengador son dos personalidades... tintas animadas por Eric von Stroheim. En papeles más destacados... están Louis Jouvet, una de las... minarias con que cuenta el... francés, y Albert Prejean, un... que no se parece a ninguno de... que se han visto antes.

En calidad de joya cinematográfica, en su rango de drama policíaco repleto de novedad y emoción, presenta mañana jueves, la empresa del Nacional el estreno de «La coartada», que distribuye International Films, la casa de las películas más... cesas más notable.

En el mismo programa, que se ofrecerá durante tres días, «Sueños de juventud».

PAYRET HOY PROGRAMA DOBLE
Enrique MUIÑO y Alicia VIGNOLI en
EL VIEJO DOCTOR
Un drama para PADRES y MEDICOS!!
y Charles BICKFORD con Ann DVORAK en
GANGSTERS de NEW YORK
FORMIDABLE CINTA de PISTOLEROS
PRONTO "PUERTA CERRADA" - Libertad LAMARQUE

G A C E T I L L A

AUDITORIUM: «LA CIUDADELA»

Los Secretos de un médico revelados por otro médico. He aquí el tema de esta película, una de las más notables que el cine moderno ha producido hasta ahora. «La Ciudadela» que lleva como estrellas principales al magistral actor Robert Donat y a la genial Rosalind Russell, es un drama de la vida real, donde el protagonista conoce la miseria y la obscuridad, saborea la fama y la fortuna y al elegir, se inclina por el amor y por el bien. «La Ciudadela» que se exhibe en el turno de las 9:45 es uno de los más emocionantes dramas llevados a la pantalla.

Es un éxito más del famoso Director King Vidor.

Y en el turno de las 8:30 vea a Robert Taylor y Maureen O Sullivan en «Ruge la Multitud». Por la tarde a las 5. La Sociedad Pro-Arte Musical presenta a Rosita Segovia y Francisco Alfonso en un gran... tal de música y danza clásica española. Luneta $1.50. Segundo piso... ny 0.80 centavos.

Mañana: Gran sucess artístico... cial y cinematográfico: Paramount presenta con orgullo a su estupenda estrella Olympe Bradna, la... ductora chiquilla de Paraíso Robado con el simpático galán Ray Milland en la más exquisita de las comedias «Dímelo en francés», la película... los críticos clasifican como un... cioso atractivo para el más exigente paladar. Olympe Bradna la... que sólo cuenta 18 años, desempeña el role de la francesita... con el millonario americano... oposición de los padres de ésta... que pertenece la familia a... más encubradas de la sociedad... New York.

TRIANON: «LA SONATA DE KREUTZER»

Una de las producciones más sensacionales de la temporada, es la que presenta la Empresa de este teatro, al exhibir en sus turnos de 5:15 y 9:45: «La Sonata de Kreutzer», basada en una de las más leídas novelas de León Tolstoi y en cuya trama de esplendoroso lujo nos revela la vida licenciosa de los moscovitas en época de los Zares y la historia del hombre que tenía el corazón tan corrompido que creyó que su mujer era como las demás que había conocido, equivocación que lo llevó a la destrucción del único verdadero amor que había tenido, llevándolo a empuñar el arma homicida.

Sus protagonistas principales... Jean Yonnel, Edmond Guy y... Renoir.

Conjuntamente a las 4 y 9... simpática producción titulada: «... cido por Amor», por Jean Gab... Mirelle Ballin.

Se completa el programa con... ticiero Paramount.

Mañana: La interesante y di... da joya: «La Secretaria Particular» por la bella Joy Hodges, Wi... Gargan y Andy Devine.

El viernes a domingo: «Los... tos de un Don Juan», con Fr... March, Joan Bennett, Ann Sothern...

(VEASE MAS GACETILLAS EN LA PAGINA OCHO)

AUDITORIUM
OLYMPE BRADNA
la encantadora ESTRELLA de "PARAISO ROBADO"
con
MAÑANA
RAY MILLAND
en la deliciosa super-comedia
Grandioso Estreno Paramount!!!
"DIMELO en FRANCES"

M.E.C.D. 2016

¡SUEÑOS PLACIDOS!

...Para asegurar a su niño una noche descansada, pruebe a darle Crema de Trigo en la cena.

Todo niño normal debe disfrutar, al cabo del día, de un sueño dulce y tranquilo. Si se revuelve en su camita, si está inquieto, demuestra que la comida le ha caído pesada.

Se ha demostrado, mediante pruebas científicas, que la Crema de Trigo *(Cream of Wheat)*, tomada como cena, es altamente benéfica y que contribuye a un descanso más sereno y saludable. Por eso, renombrados especialistas de niños recomiendan la Crema de Trigo como una cena ideal pues resulta liviana aún para los estómagos más delicados —y la digestión se cumple con facilidad en un tiempo muy corto.

El sabor de la Crema de Trigo agrada tanto a los niños como a los adultos. Lo económico de su precio, agrada a la dueña de casa. Comience hoy mismo a valerse de las ventajas de la Crema de Trigo. Gustará a toda la familia.

CREMA DE TRIGO (CREAM OF WHEAT)

Piden se construya un moderno puente en el río "Arimao"

Resuelven el problema de las vallas anunciadoras. El Ing. Du-Defaix satisfecho

Ha regresado de su viaje al interior el ingeniero José G. Du Defaix, Jefe del Negociado de Construcciones Civiles y Militares de O. P., muy satisfecho de las inspecciones realizadas a la Casa Escuela en Guayabal, término de Santa Cruz del Sur; la Casa de Socorro de los Arabos, en la que resolvió algunos importantes problemas, y las importantes obras del Hospital Civil de Remedios, las que se encuentran muy adelantadas, y son llevadas a cabo con la mayor eficiencia.

El problema de las vallas anunciadoras

Ha recibido el ingeniero Ruiz Williams, diversos telegramas de entidades obreras pidiendo la derogación definitiva del Decreto de Supresión de las vallas anunciadoras.

Sobre este particular O. P. dictó disposiciones, y concedió prórrogas, para armonizar intereses, pero no se ha creído hasta el presente posible alguna solución que hermane esa explotación del anuncio, con la tendencia de conservar las bellezas naturales urbanas y de las carreteras, en el disfrute común de esa fuente de riqueza que constituye el turismo.

Obras Públicas hace cumplir el Reglamento, para evitar la obstrucción y deslización de los hermosos panoramas, sin perjudicar intereses comerciales respaldando hasta su límite los permisos.

Obras Públicas no puede recoger las serpentinas y confetti en los paseos

A preguntas de los reporters, manifestó el Jefe del Negociado de Limpieza de Calles, señor Figarola, que oportunamente se anunció, el Departamento no puede realizar el servicio extra de recoger las serpentinas, confetti y papeles lanzados en los paseos de Carnaval, por carecer este año del crédito de tres mil pesos para esa atención, que tuvo en años anteriores, por lo que se había notificado con tiempo al señor Alcalde Municipal, para que de los gastos consignados por el Ayuntamiento para los Carnavales, procediera a costear esa atención.

—Como ustedes han informado antes a los periodistas el señor Figarola, este Negociado escaso en cuanto sumo de créditos, para personal y de material rodante, está laborando con un supremo esfuerzo por mantener la Habana limpia; pero le es imposible afrontar un servicio extra como ese, para atender el cual se hace necesario movilizar todos los equipos y el personal en horas extras, con el objeto de dejar las avenidas y paseos públicos limpios a la hora de terminar los paseos. Nuestra eficiencia se ha demostrado siempre que se dispone del crédito necesario.

Numerosos visitantes

Han visitado el antiguo Convento de Santa Clara, distinguidos visitantes, entre éstos la Condesa de Noailles, el profesor Jacques Faure, Mr. A. R. Phillips, ingeniero y el señor José P. Giralt. Con motivo de la temporada turística, muchos extranjeros visitan el viejo edificio colonial, los que son atendidos por el intérprete oficial señor Julián González.

A solicitud de agricultores y cafeteleros

Los agricultores y cafeteleros de Guanajay, en las Villas, han solicitado la construcción de un puente sobre el río Arimao. Se estudia la posibilidad de complacerlos.

AUTOMOVILES CIRCULADOS

Por transitar con exceso de velocidad ayer, fueron circulados por la policía, los vehículos siguientes:

Primera Estación: 7.028; ómnibus

Quinta Estación: 26.612.

Séptima estación: 72.648.

Décima estación: 17.894.

Décima Estación: 11.132

MUSICA Y MUSICOS

Gabriel del Orbe

Se encuentra de visita en nuestra capital un distinguido artista dominicano, bien conocido en los círculos musicales europeos y norte y suramericanos.

Gabriel del Orbe, violinista notable, dió a Cuba las primicias de su arte cuando apenas contaba doce años de edad. Después nos visitó en otras ocasiones, siendo la última hace un año, presentándose en la Sala Espadero, con mucho éxito.

Ahora viene de Europa, habiendo realizado una de sus ultimas presentaciones en Hamburgo en octubre del pasado 1938. De su actuación se escribió en la revista Ibero Americano lo que sigue: «El arte de Gabriel del Orbe no sólo revela una ejecución refinadísima sino más allá: un magnífico caudal de sentimientos que le deja dominar sin esfuerzo las más difíciles composiciones. Su programa que sorprendió por la cuidadosa selección de sus piezas, consistió en obras de Chopin, Sarasate y composiciones propias».

Tuvimos oportunidad el lunes de conversar con tan reputado artista. En nuestra conversación llegamos a descubrir una mutua afinidad espiritual. Gabriel del Orbe fué en una época profesor del «N. Y. German Conservatory of Music» de la ciudad de Nueva York, hoy, como consecuencia de la gran guerra, refundido en la institución hermana, N. Y. College of Music, y guarda el mejor de los recuerdos de sus directores Carl Hein y August Fraemcke, éste ya desaparecido y el primero aún frente a la dirección, quien fué nuestro profesor. Así nuestra charla pasó de los triunfos conquistados por del Orbe en sus jiras por el mundo, a rememorar él, los días de su profesorado en el Conservatorio, su amistad con Hein, su presentación en recitales y conciertos en la metrópoli yankee; nosotros, nuestros días de estudiantes bajo la dirección del propio Hein y del profesorado que, en parte, ambos conocimos, teniendo un especial recuerdo del profesor cubano Miguel Castellanos, que durante muchos años formó parte del departamento de piano, en la facultad del Conservatorio. Cubano tan meritísimo como modesto, que pasó una buena parte de su vida fervientemente dedicado a la enseñanza de la música en Nueva York donde residía.

Gabriel del Orbe, artista también modestísimo y de gran valor, permanecerá una temporada en nuestra ciudad. Esperamos que su estancia le sea muy grata y hacemos votos para que, durante ella surja la posibilidad de escucharle en un recital.

N. B.

NOTAS

Hoy, gran recital de música y danzas clásicas españolas

En el Auditorium, se presentará por primera vez al público de la Habana, un astro de primera magnitud.

Rosita Segovia, joven, bella y formidable bailarina de danzas clásicas españolas, que con su arte mágico y fino, en un seleccionado programa, nos dará a conocer algo nuevo.

Hay, día 15, por la tarde, el Auditorium será lugar de reunión de la buena sociedad habanera, ya que Rosita, ésta Rosita encantadora, tiene atraídas hacia ella a todas cuantas personas se interesan por el baile clásico español no sólo por su excepcional arte, sino también por su riquísima presentación de trajes típicos.

Francisco Alfonso, el gran virtuoso de la guitarra, completará dicho programa con repertorio enteramente de música española. Los socios de Pro Arte están de enhorabuena y además el público que quiera asistir a este recital, ya que podrá adquirir localidades en taquilla.

Comenzará a las 5 y media.

Conservatorio Fidelma G. Torroella

En este Conservatorio que muy acertadamente dirige la admirada pianista y pedagoga Fidelma García de Torroella, efectuáronse exámenes de Teoría y Solfeo, Piano y Violín, en fecha reciente ante acreditado tribunal, habiendo obtenido los alumnos examinados las mejores calificaciones.

Presentáronse los siguientes:

Teoría de la Música y Solfeo:

Primer año: Ernestina Romagosa y Marta García Peláez.

Violín:

Primer año: Ernestina Romagosa.

Piano:

Primer año: Marta García Peláez.

Cuarto año: Mirta Fernández.

Quinto año: Olga Rosa Jacinto.

Las dos últimas alumnas mencionadas proceden de la Academia de Música incorporada a esta institución, que en Pinar del Río dirige la Sra. María J. de Alvarez.

Las clases de violín en el Conservatorio de la Sra. de Torroella, están a cargo del profesor Juan Vázquez Torroella, discípulo muy distinguido que fué del inolvidable maestro Juan Torroella.

Nosotros felicitamos a Fidelmo F. Torroella por el éxito de estos exámenes en su Conservatorio.

XXI Salón de Bellas Artes

Del Sr. Juan E. Hernández Giró, Presidente del Círculo de Bellas Artes y del Sr. Roberto Vázquez, Director Técnico y Artístico, hemos recibido amable invitación para el acto inaugural del XXI Salón de Bellas Artes que se efectuará el jueves 23 a las nueve y media de la noche en los salones del Círculo de Bellas Artes.

En nombre de ambos extendemos su atenta invitación, a la culta y distinguida sociedad habanera.

Hoy llega Lázaro

Lázaro, uno de los primeros tenores del mundo, embarcó ayer en Santiago de Cuba en compañía de su distinguida esposa, y llegará hoy, a las siete, a la Estación Terminal.

Recibirán al ilustre cantante hispano una nutrida representación de las instituciones musicales y artísticas, sus incontables admiradores y los miembros todos que integran el valioso conjunto de la Opera.

Mañana se unirá oficialmente a la Compañía para comenzar con ella los ensayos de la ópera cubana «Baltasar», y seguidamente los del inmortal «Rigoletto», con el barítono Ralph Herbert, y demás primeras partes. El role del tenor, de múltiples dificultades vocales y dramáticas requiere un cantante como Lázaro, que hará una creación insuperable, al decir de los maestros que conocen la obra.

Con Baltasar, en la noche de gala del 8 de marzo, quedará inaugurado oficialmente el Instituto Nacional del Teatro y Cine, trabajo magnífico del talentoso Secretario de Educación, Dr. Aurelio Fernández Concheso.

El abono marcha admirablemente, a cargo de Miguel Baguer, cronista social de «Avance», habiendo sido reservados ya todos los palcos por el Sr. Presidente de la República y los Sres. Secretarios del Despacho. El Cuerpo Diplomático y nuestras máximas autoridades han separado también sus localidades.

Un gran concierto

Lo será el que prepara la Orquesta Sinfónica de la Habana, para el próximo domingo 19 en el Auditorium, concierto reglamentario de esta orquesta que acertadamente conduce el maestro Gonzalo Roig; el que ha de resultar extraordinario por la calidad de su programa y del solista que presentarán al público de la Habana.

Este solista es el joven violinista rumano Alexandre Prilutchi, discípulo eminente que fué del ilustre violinista Carl Flesch, en el Conservatorio de Berlín.

Prilutchi se ha presentado con mucho éxito en conciertos en Europa, tocando con grandes orquestas, mereciendo siempre los más cálidos elogios de la crítica y los aplausos entusiastas del público.

Aquí en la Habana, las dos veces que se ha presentado en el Lyceum y en el reciente concierto en La Anunciata, su técnica y musicalidad extraordinarias, le han conquistado aplausos y felicitaciones sinceras.

En el concierto del domingo, Alexandre Prilutchi interpretará dos conciertos gustados siempre del público: el de Mendelssohn en Mi menor y el de Henri Wieniawski en Re menor. Ambos le serán acompañados por la orquesta, dirigida por el popular maestro Roig.

El único recital de Benjamín Orbón

El gran concertista y compositor ofrecerá un único recital de piano en la tarde del 28 de febrero en la Comedia. Figura prominente en nuestro mundo musical, su concierto constituirá uno de los acontecimientos musicales en esta temporada. Virtuoso brillante y músico profundo, su programa es una selección de obras y autores que evidencian su personalidad: Sonata Appasionata de Beethoven, Rapsodio 12 de Liszt, Navarra y Sevilla de Albéniz y la Cabalgata de las Walkirios de Wagner-Brasin, son composiciones que exigen intérprete de condiciones y que el público de conciertos siempre escucha con interés.

El «Bureau de Conciertos» que organiza este recital ha puesto ya las localidades a la venta al precio de un peso y medio luneta y un peso el balcony; los palcos $10.00. En Once número 115, esquina a L, y en el Conservatorio Orbón, teléfonos F-3558 y U-1673.

¡HOY!

LA CADENA CRUSELLAS

PRESENTA NUEVAMENTE A

CARMELINA ROSELL

Célebre Soprano

Artista de la National Broadcasting

en la trasmisión del

SEMANARIO PALMOLIVE GIGANTE

Hoy Miércoles, de 9 a 9.30 de la noche, por la CMQ y demás estaciones de la CADENA CRUSELLAS

•

CARMELINA ROSELL ofrecerá un selecto programa, acompañada por la orquesta de 20 profesores bajo la dirección del maestro Rodrigo Prats

Pida en todas partes PALMOLIVE GIGANTE

Tamaño especial para el baño 10c

Busto desarrollado y reconstituído con las saludables y reconstituyentes

PILDORAS ORIENTALES

Solicite gratis hoy el folleto descriptivo, se lo enviamos bajo sobre sin membrete.

Diríjase a P. ORIENTALES. Apartado 1244. Habana.

PINARENAS

En su fiesta onomástica

De días un inteligente niño.

En la festividad del sábado último celebró su cumpleaños el gracioso y simpático niño Roberto Ferro, hijo queridísimo de los jóvenes y estimados esposos, la bella y encantadora dama Dulce María Suero y el senador de la República señor Simeón Ferro Martínez.

Con motivo tan interesante, en la residencia del apreciado matrimonio, en la Avenida de Antonio Rubio, en esta capital, hubo de celebrarse una agradable fiesta en honor del festejado.

En torno a Robertico se congregaron sus amigos y amiguitas, entre los cuales recuerda el cronista a los siguientes: Carlitos Ferro, Juan María Lara, Fernando Faraco, Guido Ferro, Titi Valdés, Estela Ferro, Rosita Faraco, Ciara del Campo, Jesús Pérez, Lilia Ferro, Manolito Urrutia, Ricardito Villar, Víctor Oruña, Dolores Sueño, Olga Hernández, Nora Ventura, Concha Fernández, Nélida Pereal, Manolín Ferro, Isabelita Valdés, Enriqueta Feida, Julia Lara, Nora Díaz, Rosita Pando, Dora Díaz, Lyra Pando, Justa Villar, Nilda Ferro, Ana Luisa Villar, Panchita Suárez, Manolín Pérez, Cira Alida Mesa, José R. Ramón, Lydia Suero, Nené Villar, Aldita Pando, Pilarín Pérez, Teresita Pereira, Carmencita Alén, Guillermito Faraco, las divertidas hermanitas Angélica, Nérida y Célida Ferro, Natividad Martínez, Héctor Valdés, Olga Iglesias, Enrique Roig, Julio Ferro, Mario Roig, Ernestina Capote, Estela Díaz, Iselo Díaz, Gudelín Ferro y el inteligente hermano del festejado, Simoncito Ferro Suero.

Un grupo simpático de señoritas:

Las hermanas Rosario y Paulita Ferro; las graciosas Lyra y Chambe Sánchez, y otras muchas que el cronista no recuerda en estos momentos.

La respetable señora Conchita Martínez viuda de Ferro, abuelita del homenajeado; Panchita Suero de Mier, María Hernández, Gudelia García de Ferro, María Ruiz de Quevedo de Iglesias, Margarita Ferro, Blanca Riesgo de Ferro, Belén Margas y Gregoria Ferro.

Ocho «cakes», símbolo magnífico de los años que cumplía el gran Robertico, fueron partidos por este ante sus amiguitos y amiguitas.

Fué un acto simpatiquísimo.

Revelador del afecto y las simpatías personales que han sabido captarse en nuestra sociedad los distinguidos esposos Dulce María Suero y el senador Simeón Ferro, por sus virtudes ejemplares, su generosidad innegable y buenos propósitos.

Ellos tuvieron un día colmado de halagos y de intensas satisfacciones, al verse rodeados por el cariño y la sonrisa angelical de sus hijos, frutos venturosos de una unión consagrada por el amor más sentido y sacrosanto.

El cronista los felicita por ello.

Como al pequeño Robertico.

Aguas del Jordán

Allá, en la capital de la República.

El domingo último y en la residencia de sus padres en la Habana, recibió las aguas del bautismo el primogénito de los esposos Salas-Calero, emparentada la mamá con distinguida familia de la sociedad pinareña.

Fué apadrinado el infante por la señora de Salas, su abuelita y por el querido amigo Leopoldo Calero, alto empleado de la Dirección de Inmigración y líder del liberalismo pinareño.

Para Cuca Calero y Pedro Salas, sus felices papás, hace llegar el cronista sus felicitaciones más afectuosas.

Y le desea larga vida al nuevo cristianito.

En la Habana

Bajo tratamiento médico.

Se encuentra en la Habana pasando una breve temporada, bajo prescripción facultativa, la respetable dama Inocencia González de Sánchez, acompañada por una de sus simpáticas hijas.

La estimada dama pertenece a una antigua familia de nuestra sociedad y es madre política del joven y valioso odontólogo doctor Tomás Calero Pino, político y periodista de gran envergadura.

Por su total restablecimiento formulo votos.

Votos sincerísimos.

Restablecido

Del mal que le aquejaba.

Tras haber guardado cama durante algunos días y temerse seriamente por su vida, hállase totalmente restablecido el respetable caballero don Ceferino Viñas, perteneciente a una numerosa familia de nuestra capital.

Todos son a celebrar la grata nueva.

El cronista, entre los primeros.

Nupciales

Bodas de febrero.

Ante el notario de esta capital, doctor Antonio Valle, acaban de contraer matrimonio los jóvenes pinareños, la encantadora señorita Nieves Ferro Ferro y el caballeroso amigo Armando Ferro García.

El acta matrimonial fué sancionada por los testigos señores Pedro Hernández, Concepción Martínez viuda de Ferro, el capitán Manuel Delgado y Fortunato Ferro Martínez, por ella.

Por él, el representante a la Cámara doctor Angel Manuel Ferro, Fermín Ferro Ferro, doctor Mateo Fernández y Gregoria Ferro de Alvarez.

Después de la ceremonia los concurrentes fueron espléndidamente obsequiados con finos dulces y pastas.

Los nuevos esposos e encuentran pasando su luna de miel en la Habana.

Reciban mi enhorabuena.

Guillermo Rodríguez.

A EUROPA DIRECTO por el vapor

'ROTTERDAM'

de 37,000 toneladas

ABRIL 7

En viaje extraordinario a

PLYMOUTH — BOULOGNE SUR MER — ROTTERDAM

a precios muy ventajosos

HOLLAND AMERICA LINE

DUSSAQ Y TORAL, S. A.

Agentes Generales

LONJA DEL COMERCIO 525 — Tels.: M-6189 M-6278.

CRONICA HABANERA

HORTENSIA COLAS

En el regio baile gitano español llamado a ser el mayor aliciente de la Fiesta de la Liga contra el Cáncer, toma parte la señorita Hortensia Colás y Sánchez, tan celebrada en nuestros salones por su dulce belleza.

La señorita Colás, con su gracia incomparable, se luce extraordinariamente en ese número que viene ensayando la señorita Margot Párraga para el acontecimiento del próximo sábado.

LA FIESTA DE LA LIGA CONTRA EL CANCER.—A medida que se acerca la fecha, aumenta el entusiasmo para la gran comida de gala que se celebrará el sábado próximo, en el Casino Nacional, a beneficio de una institución de tan altos prestigios como la Liga contra el Cáncer.

Todo hace augurar que esta fiesta, consistente en comida, baile y show, con alicientes extraordinarios, ha de resultar un éxito completo, como ya es tradicional.

La sociedad habanera, siempre dispuesta a cooperar en toda obra benéfica, brinda su valioso concurso a la fiesta del Cáncer.

Numerosísimos los parties ya combinados.

Nuestros principales jardines, entre ellos «El Clavel», la «Casa Trías», «Milagros», «El Fénix», enviarán sus más lindas y frescas flores para el adorno que lucirá esa noche nuestro primer centro de recreo.

Será un adorno de gran belleza y de gran originalidad.

El show como hemos venido anunciando, tendrá dos partes. En la primera se presentará, con la exquisita cantante señora Mary MacCarthy de Gómez Cueto, un número bailable a cargo de distinguidas señoritas de la sociedad habanera.

Estas señoritas se presentarán en dos grupos: primero, el que integran Lolita Gutiérrez, Alina Johnson, Rosa María Zaldo, Lydia Menocal, Hortensia Colás, Nonó Larrea, Enita Rayneri, Virginia Palicio, Anita del Valle, Beba Suárez, Martha de Arcos y Olga Seiglie; y segundo, el que integran «jeunes filles» tan bonitas como Elena Suárez, Manón Toñarely, Isabel Mendoza, Sylvia Lawton, Bebita Sánchez, Irene Pagliery, María Antonia Arellano y Ofelia Menocal, haciendo el solo la encantadora Carlota Toñarely.

El clou de la fiesta será este número.

Después, en la segunda parte, se presentará el show del Casino, con la magnífica pareja Georges and Jalna, el trío «The Wiere Brothers» y la bailarina española Angelita Campos.

Tenemos que repetir que las personas que deseen tickets para la comida, que valen cinco pesos, podrán adquirirlos de las señoras Ofelia Cabrera de Repilado y Daisy Crabb de Falla, la primera en Paseo y 17, en el Vedado, teléfono F-6406, y la segunda, en la Avenida de Bélgica número 11, en Alturas de Almendares, teléfono FO-2402.

Un éxito grande, incomparable, brillantísimo.

La fiesta del Cáncer.

DE LA SINFONICA.—La Orquesta Sinfónica de la Habana, que con tanto acierto dirige el maestro Gonzalo Roig, presentará en su próximo concierto del domingo 19 a un gran violinista rumano que se encuentra en nuestra capital. Trátase del joven y muy valioso artista Alexandre Prilutchi, quien después de conquistar triunfos en Europa, irá en breve a los Estados Unidos, donde se presentará en conciertos y recitales.

Prilutchi es discípulo de un eminente artista del violín: Carl Flesh, cuya escuela depurada sigue con gran brillantez, mostrando no sólo una técnica admirable, sino también una exquisita musicalidad.

Alexandre Prilutchi, que se presentó con éxito en Berlín y otras capitales europeas, interpretará con la Orquesta Sinfónica de la Habana el «Concierto en Mi menor», de Mendelssohn, y el de Wieniawski, en Re menor, en los que su arte podrá ser apreciado ampliamente.

Oportunidad que se ofrece a los amantes de la buena música y sus artistas, para admirar a un excelente émulo de Kubelik, Heifetz y Menuhin.

EN EL LAWN TENNIS.—El próximo sábado 18, a las diez de la noche, se celebrará en los salones del Lawn Tennis Club la primera fiesta organizada por la nueva directiva de la Asociación de Antiguos Alumnas de «María Teresa Comellas», presidida por la señora Beatriz Castro de Navarrete.

Dicha fiesta consistirá en un baile de trajes amenizado por la orquesta de Paul Nickse, y reina gran animación para ella.

Las invitaciones estarán a la disposición de las asociadas en el colegio «María Teresa Comellas».

SIMPATICO PARTY. — El domingo en una preciosa finca del Wajay se llevó a cabo un party del que disfrutaron cinco parejitas de muchachas y jóvenes: Mari de los Reyes y Luis Santeiro, Nonó Larrea y Manolo Santeiro, Margarita Pedroso y Manolo de la Cruz, Mimi Sánchez y Gustavo de los Reyes y Ofelia de la Cruz y Leopoldo Ochoa.

Después de la comida, al filo de las diez, fué asaltada dicha finca por un grupo de capuchones formado por las siguientes parejitas, Enita Rayneri y Eddy Smith, Adriana Maduro y Vicente Díaz, Lalita Salazar y Calixto Montoulieu, Maeta Roces y Carlos Mendoza, Gloria Barrios y Fernando Santamarina, Virginia Palicio y Mario Franca, Margot Menéndez y Fernando Palicio y Gabriela Menéndez y el cronista.

Animadísimo resultó este asalto que fué improvisado al terminarse el te bailable celebrado ese día en el «Country Club».

UNA JUNTA HOY. — En la Casa de Beneficencia y Maternidad, a las diez de la mañana, se celebrará hoy miércoles una importante Junta en la que se tratará nuevamente sobre la restauración de la capilla.

Se suplica a todas las personas que anteriormente han sido citadas no dejen de asistir a esta junta.

De ella daremos cuenta en nuestra próxima crónica.

ANIVERSARIO DE BODA. — El señor Junior Hernández y su bella esposa Ofelia Aixalá, joven y simpático matrimonio de la sociedad habanera, celebran en esta fecha un nuevo aniversario de su efectuado enlace.

Los esposos Hernández Aixalá cumplen nueve años de casados por lo que los felicitamos.

EL TENOR LAZARO.—Como hemos anunciado, hoy miércoles llegará a nuestra capital el valioso tenor Hipólito Lázaro al que acompaña su esposa y su hija.

Viene Lázaro a tomar parte en los ensayos de las óperas «Baltasar» y Rigoletto, que se representarán en las noches del 8 y 10 de marzo, en el «Auditorium», por iniciativa del Secretario de Educación, Dr. Aurelio F. Concheso, para inaugurar oficialmente el Instituto Nacional del Teatro y Cine.

Ayer quedaba un solo palco, habiendo sido tomados todos los demás por el señor Presidente de la República, Secretario del Despacho, Jefe de la Marina Constitucional, señora María Jaen de Zayas y el Embajador de los Estados Unidos. Las demás autoridades del Gobierno y de las Asociaciones culturales y de recreo de esta capital, han pedido se les reserve sus localidades.

El señor Miguel Baguer, cronista social de «Avance», ha sido designado para atender al Abono de estas dos funciones oficiales, que constituirán un verdadero acontecimiento social y artístico, en el «Auditorium».

Próximamente daremos a conocer la primera relación de abonados.

Para EVITAR muchos Resfriados VICK VA-TRO-NOL

"Bastan unas pocas gotas en cada fosa nasal"

Para ACABAR con un Resfriado más pronto! VICK VAPORUB

"Basta frotárselo en el cuello, pecho y espalda"

SIGA UD. EL PLAN VICK PARA DOMINAR MEJOR LOS RESFRIADOS

Detalles completos en cada paquete

CUIDADO!

....Un catarro abandonado es un paso a la tuberculosis

En la GRIPE, CATARROS, BRONQUITIS está el enemigo traicionero que penetra insidiosamente y que puede matar si se le deja tomar cuerpo. Combátalo desde el primer instante; ¡pero combátalo, no lo encubra o lo recoja! Vénzalo rápida y definitivamente con el poderoso y saludable remedio tabletas

SULKY

"Súlky" a base de EUCALIPTO (antiséptico pulmonar), QUININA (tónico antifebril) y BENZOATO DE SODIO (opuesto a las afecciones catarrales de la TRAQUEA, de la LARINGE y de los BRONQUIOS) hace pronto y bien lo que Ud. quiere que haga: ¡¡Curar!!

Preparado y garantizado bajo la vigente Ley de medicamentos en los Estados Unidos de América, por los Laboratorios C. E. Jamieson & Co., Detroit, Michigan.

—De venta en todas las Farmacias—

EN EL COUNTRY.—Con la animación de costumbre el Country Club celebró anteayer domingo su te bailable.

Con tal motivo fueron numerosos los parties que allí se dieron cita para disfrutar de aquella fiesta de la tarde que tan lucidas resultan siempre.

En lugar de honor se destacaba la mesa de la bella y gentil señorita Lalita Salazar que festejaba su santo.

Una preciosidad su adorno floral.

Era a base de lindos cestos de «snapsdragons» blancos y alelíes azules, unidos entre sí por guirnaldas de gladiolos.

Para cada muchacha hubo un precioso corsage, de orquídeas unos y de claveles otros.

Con la señorita Salazar y su compañero Calixto Montoulieu, reunían, se allí estas parejitas:

Anita del Valle y Eddy Smith.
Alina Johnson y Pablo Rousseau.
Gloria Carrillo y Enrique Rousseau.
Graziella Portuondo y Javier Peralta.
Adriana Maduro y Vicente Díaz.
Inés María Blanco y Alonso Portuondo.
Maeta Roces y Joaquín de Santa Cruz
Carmita Díaz y Luis Rodríguez Molina
Gisela García Espinosa y Panchito Pons.
Gloria Barrios y Fernando Santamarina
Virginia Palicio y Mario Franca.
Enita Rayneri y Mario Castellanos.
Charity Sabatés y Fernando Palicio.
Ofelia Menocal y Carlos Mendoza.
Margot Menéndez y Paco Mendieta.
Hortensia Díaz Albertini y Pancho Aguirre.
María Victoria Quiroga y Baby Fernández.
Lydia Menocal y Manolo Bustamante.
Margarita Carrillo y Salvador Castañeda.

Completábase el party con la encantadora señorita Gabriela Menéndez y el cronista que suscribe.

Con los distinguidos esposos José Salazar y Lala Layne reuníanse en otra mesa Luis Menocal y Alicia Nadal, Primitivo del Portal y Justina Monteagudo y Luis del Valle y María Mendoza.

El conocido matrimonio Salvador Castañeda y su bella esposa Nena Pérez Piquero tenía en su mesa al doctor Carlos Miguel de Céspedes y Margarita Johanet, Carlos Fonts y Juanita Cano, Adolfo Delgado y Luisa Angulo, Fausto Menocal y Ofelia Erito, Tte. Juan del Pino y Blanca Tous, José Manuel Mesa y Hermes Díaz, el Ministro de Italia, Excmo. señor Giovanni Persico y la señora Julita Plá.

Dos parejitas en otra mesa, Cristina Gelats y Johnny Sabatés y Adolfina Gelats y José Andrés Rionda.

Un party con tres matrimonios, Joaquín Viñals y Mercy Taquechel, Juan de Cárdenas y Graziella Guzmán, y José Manuel Coroalles y Elena de Cárdenas.

El Ministro del Perú, Excmo. señor Juan de Osma se reunía en otra mesa con el Agregado Comercial del Brasil doctor Waldemar Lima Sarmanho y su esposa, la notable escultora argentina Lillian Collen, la señora Rosita de la Fuente y la señorita Lillian Cordovés.

Con Maholo Gamba y su bella esposa Carmen Martínez Pedro se encontraban Ramón de la Cruz y su señora Margot del Monte, Estanislao del Valle y su señora Paula Goicoechea e Ignacio del Valle y señora Rosa Perdomo.

Enrique Menéndez y María García Beltrán.

Rafael García Bango y Ada Espinosa.

Luis Beltrán y Nena Nodarse de Beltrán, Alberto del Junco y Violeta Mesa de del Junco, Elías Pando y Monchi Moudet de Pando, Teodoro Bassin y Bebé Solar de Bassin y Alex Roberts y Mary Gutiérrez.

Dos parejitas en otro party.

Josefina Loredo y Juan B. Díaz.
Isolina Falcón y Carlos Martín.

Una petite table con María Teresa Gómez Waddington y Juan Luis Bilbao.

Y en otra, Lolita Gutiérrez y el doctor Carlos Fernández.

Los esposos Salvador Fondón y Carmelina Laurrieta de Fondón con Mr. Jacques Widisheim.

El doctor Charles H. May y señora con la señorita Conchita Freyre y el señor Enrique Soler y Baró.

Dos distinguidos matrimonios, Gustavo Hevia y Raquel María Sánchez de Hevia y Eduardo Delgado y Ela Aguiar de Delgado.

Con Fernando Palicio y Nena Valle se reunían Mr. y Mrs. Ben H. Jacob, Miss. E. Jacob y Mr. N. E. Nicols.

Juan B. Díaz y Sara Díaz le Díaz con Mrs. Díaz de Hunter, la linda Jean Hunter y Gerardo Smith.

Por último la señorita Hortensia Colás y el joven Gavin Whitset.

EN SUS DIAS

Está de días en esta fecha, que le deseamos muy feliz, la encantadora señorita Georgina Costo y García Rameau, hija del Magistrado de nuestra Audiencia doctor Benito Costo y de su esposa, Emma García Rameau. Con tal motivo se ha de ver muy congratulada.

MISA DE REQUIEM.—En la Santa Iglesia Catedral, se celebrará mañana, jueves 16, una misa de requiem a las nueve de la mañana, en sufragio del alma de la que en vida fué joven y bondadosa dama Zoila Quintero Ferriol de Le'Santé, al cumplirse el primer aniversario de su fallecimiento.

Piadoso tributo de amor y de recuerdo a la desaparecida que le dedican sus familiares, entre ellos, su esposo el señor José Le'Santé, y su madre, señora Reparada Ferriol viuda de Quintero.

(Continúa en la página NUEVE)

M.E.C.D. 2016

GACETILLAS

PAYRET: «EL VIEJO DOCTOR»

Un gran programa. El mejor presentado hasta el día. Revista, con los últimos acontecimientos mundiales. Exito de la super-producción titulada: «Gangsters de New York» por Ann Dvorak y Charles Bickford.

Tropical Films presenta la supercolosal película Argentina, la mejor la más encantadora obra del año titulada: «El viejo doctor» por Enrique Muiño, Angel Magaña y Alicia Vignoli.

Un argumento distinto a todos. Una obra bellísima que le recomendamos.

Los precios son: 20 centavos hasta las 6 y 30 y 30 centavos después. Niños 15 centavos. Tertulia 10 centavos.

El lunes... Lunes... Lunes... Por fin la obra más sensacional del año. La película que todos esperan... La sensación de sensaciones... «Mientras México Duerme». El mejor reparto. La mejor película. Vea a Chaflán, Arturo de Córdoba, Gloria Morell, Alberto Marti, Miguel Arenas, y otros muchos grandes actores.

Además se estrena una copia en español de la super-producción española «Ramuncho», que ha sido un éxito por su argumento. Paisajes y actores.

NEPTUNO: «ANDY HARDY SE ENAMORA»

Un programa estupendo nos brinda hoy la empresa de este favorito teatro con la formidable producción de la Metro, «Andy Hardy se enamora», en la que tiene el principal papel el campeón de taquilla, Mickey Rooney, con la colaboración de Lewis Stone, Judy Garland y Cecilia Parker.

Completa el programa la magnífica película de Clark Gable, Myrna Loy y Spencer Tracy en «Piloto de Pruebas».

Además el Noticiario. La función comenzará hoy a las 2:15 y los precios son: 20 centavos de 2:30 a 6:30 y 30 centavos después. Niños a todas horas 15 centavos.

Mañana: «Patrulla Submarina» con Richard Greene y Nancy Kelly y «La vuelta de Bulldog Drummond» con John Barrymore, John Howard, Louise Campbell y Reginal Denny. También se exhibirá el episodio número 2 de la sensacional serie, estreno en Cuba, «La Araña Negra», titulado: «Estertores de la Muerte».

El lunes, extraordinario programa con «Rasputín» de Harry Baur y Pierre Richard Willm y «Condenado» con Charles Quigley y Rita Hayworth.

TEATRO

PRINCIPAL DE LA COMEDIA

HOY MIERCOLES HOY

Grandioso acontecimiento artístico

Exito de los ases de la risa

Garrido-Piñero

A las nueve de la noche

La comedia lírica

SOY TUYA

—Y—

La monumental Revista de palpitante actualidad:

LA REVALORIZACION

Algo nuevo y original. Hora y media de continua risa.

PRECIOS PARA ESTA FUNCION:

Palcos con 6 sillas	$3 00
Luneta	0.50
Butaca numerada	0.40
Butaca sin numerar	0.30

PROGRAMAS PATROCINADOS POR LA CERVECERIA "LA TROPICAL" (CON TODOS Y PARA TODOS).

El viernes 17 a las cinco y media de la tarde

Gran recital de poesías afro-antillanas por la gran recitadora cubana

CELIA ROMERO

El acontecimiento artístico-literario del año de más relieve. Separe con tiempo su localidad, llamando al Tel. A-6737.

Trasmisiones CMCF (810 kilociclos), onda larga, y COCH (9437 kilociclos), onda corta.

FLORENCIA: «QUESOS Y BESOS»

Para hoy ha combinado su programa la empresa de este preferido teatro, con la hilarante super-comedia de la Metro, «Quesos y Besos» por los reyes de la risa, Stan Laurel y Oliver Hardy y «Bajo el Cielo del Ceste» con Nelson Eddy y Janet Mc Donald.

Además el Noticiario. Los precios: 15 centavos de 2:30 a 6:30 y 20 centavos después. Niños a todas horas 10 centavos y Tertulia familiar 10 centavos.

Mañana: Freddie Bartholomew y Judy Garland en «Casemos a Mamá» y Gladys George y Franchot Tone en «Su Majestad el Amor».

El viernes Popular, «Vivir para gozar» con Katharine Hepburn y Gary Grant y «Carnada de tiburón» con George Bancrotf y Ann Sothern.

El sábado y domingo: «Nancy tiene tres amores» con Janet Gaynor Robert Montgomery y Franchot Tone, completándose el programa con «Quesos y Besos» y el episodio primero de la emocionantísima serie estreno en Cuba, «La Araña Negra» titulado «Noche de Terror».

OLIMPIC: «SUEÑO DE JUVENTUD»

«Olimpic», en Línea y B, en el Vedado, con el teléfono F-3711, ofrece hoy un programa precioso.

En los turnos de 4 y 15 y 8 y 30, se exhibirá la bella y muy soberbia cinta: «La dama desconocida» con Patricia Ellis y Preston Foster.

A las 5 y 30 y 9:45, se exhibirá revista y estreno de la maravillosa, regia, preciosa comedia musical «Sueño de Juventud» la última y más genial creación de la joven estrella Deanna Durbin, Melvyn Douglas Jackie Cooper y otros.

Precios: luneta mayores 20 centavos hasta las 6 y 30 y 30 centavos después. Los niños 15 centavos y la tertulia 10 centavos a todas horas.

Mañana: homenaje a Deanna Durbin con «Loca por la Música» y «Sueño de Juventud».

INFANTA: «DI QUE ME QUIERES»

Un grandioso programa de doble estreno nos ofrece para hoy el gran teatro «Infanta», del circuito Carrerá, de la calzada de su nombre y Neptuno, teléfono U-3700, a base de dos colosales producciones siendo la principal: «Di que me quieres», con Jorge Lewis, Eva Ortega, Paul Ellis, Martín Galarraga y Azucena Maizani; un film lujoso, en español, repleto de novedades sensacionales... canciones típicas... música arrulladora... bellas mujeres... en un lujoso ambiente neoyorquino con los ensueños, anhelos truncos y la alegría de vivir de un par de ilusos que arrostran privaciones y sufrimientos hasta alcanzar el triunfo. Le sigue en turno el estreno de la simpática cinta: «Los apuros de Annabel» con Jack Oakie y Lucille Ball, una comedia intensamente humorística.

Completa el programa la revista de asuntos mundiales y una comedia.

Mañana: «Volando hacia Río Janeiro» por Fred Astaire y Ginger Rogers.

El viernes: «Rasputín» por Harry Baur.

RIVOLI: «Sueños de juventud»

Magnífico programa de estrenos para hoy en el cine de las familias, el cine que cuenta con todas las comodidades para el público, espectáculo situado en Carlos III e Infanta en su tanda y noche de hoy estrena la interesante producción por Gary Cooper y Merle Oberon titulada: «El Cow Boy y la dama» de un argumento maravilloso, como complemento cartones por Mickey Mouse, en colores y la producción «Madre» por John Boles y Bárbara Stanwyck.

Mañana: «El misterio de Londres» y «El Cow Boy y la Dama».

El sábado y domingo: «Suspiros de España» por Estrellita Castro, se están confeccionando grandes estrenos en el «Manzanares», el cine concurrido por als familias.

ROXI: «Sucedió en La Habana»

Otro lleno de record habrá hoy en el amplio y cómodo «Cine Roxy» del Reparto Almendares, que presenta el estreno de la primera película cubana, «Sucedió en la Habana». Garrido y Piñero como siempre haciendo reir estrepitosamente al público y Rita Montaner muy en su papel como la mulata alegre y picaresca que se atrae la admiración de todos por su gracia genuinamente criolla. Bailes, música cubanísima y un argumento muy interesante hacen que esta producción haya sido celebrada unánimemente.

Completa el programa el último Noticiario y el emocionante film por Luise Fazenda, «Los sargentos franceses».

Precios: 15 centavos luneta por la tarde y 20 por la noche. Niños 10 centavos. Tertulia 10 centavos.

Mañana, la función de la risa, con el estreno de la jocosísima cinta: «A galope tendido», por los impepinables hermanos Ritz, en su mas alocada actuación.

MANZANARES: «EL COW BOY Y LA DAMA»

Nuevamente vuelve hoy a la pantalla del elegante «Cine Rivoli» del Reparto La Sierra, la última película de Deanna Durbin, que sigue entusiasmando más cada día al público, «Sueños de Juventud». Algo diferente a todo lo que hasta ahora nos había brindado la gentil estrellita, que se nos presenta ya como una encantadora jovencita enamorada locamente de Melvyn Douglas, un extravagante periodista que se ve perplejo ante semejante amor... en tanto que el juvenil Jackie Cooper, sufre su primer desengaño amoroso al verse despreciado por su adorada Deanna.

Completa el programa el último Noticiario y a petición de varias familias, su primera película, «Tres señoritas a la Moderna».

Precios: 15 centavos luneta por la tarde y 20 por la noche. Niños 10 centavos.

Mañana en pre-estreno de gala: «Argel». El romance de una muchacha parisién con Pepé Le Mokó, el ladrón de joyas más famoso del mundo.

Creación de Charles Boyer, el ídolo máximo, Sigrid Curie, y la bellísima Hady Lamarr.

MAÑANA En todas las tandas ☆ RADIO-CINE ☆

PELICULAS CUBANAS S.A. presenta

Juan José MARTINEZ CASADO

PITUKA DE FORONDA
GARRIDO - PIÑERO
MARIA PARDO · PACO LARA
J. M. LINARES RIVAS
Y MARISSA ROSELL

en

Mi TIA DE AMERICA

argumento y dirección de JAIME SALVADOR

música original de GILBERTO VALDES

A las 9 P.M. GRAN PREMIER DE GALA!

La Org. "PELICULAS CUBANAS" bajo la batuta de ★ Gilberto Valdés ★ Jaime SALVADOR ★ Federico PIÑERO ★ Margot ALVARIÑO ★ Alberto GARRIDO ★ Blanquita AMARO ★ Alfredito VALDES

En Escena: ★ Maestro de Ceremonias: José Sánchez-Arcilla

TARDE 60¢ Luneta 20 Tert.

NOCHE 80¢ Luneta 30 Tert.

EL TENOR LAZARO LLEGA HOY

Lázaro, el primer tenor del mundo, con su bella esposa, llegará hoy en horas de la mañana a esta Capital, procedentes de Santiago de Cuba.

El maravilloso tenor se hospedará en un hotel en donde ya se le ha reservado un espléndido apartamento con su bien afinado piano con que hará los primeros ensayos de «Baltasar» con los maestros Pacheco y Lorié.

El jueves se unirá oficialmente a la Compañía, dando comienzo los ensayos completos de la obra cumbre del teatro lírico cubano, que tantas dificultades tiene para el tenor. Inmediatamente después seguirán los ensayos de «Rigoletto», con Mercedes Girón, el barítono Ralpr Herbert, de la Opera de Viena; el bajo Alberto Gandero, Abril, Zubizarreta, Loret de Mola y las dos distinguidas cantantes Alicia Llorente y María T. Morán.

La función inaugural, como se ha dicho, tendrá efecto el día 8 de marzo, con «Baltasar», quedando inaugurado oficialmente, por el propio Secretario de Educación, el Instituto Nacional de Teatro y Cine. En la noche del 10 subirá a escena el inmortal «Rigoletto», la ópera predilecta del público cubano.

El abono marcha espléndidamente, a cargo del señor Miguel Baguer cronista social de «Avance», en la contaduría del teatro «Auditorium» habiéndose fijado los precios de $5 la luneta y entrada y $4 el balcony, precios modestos que pueden ofrecer por la ayuda económica que brinda la Secretaría de Educación.

REINA: «DI QUE ME QUIERES»

Una película llena de misterios y emociones se pasará hoy en la pantalla gigante del muy concurrido super cine «Reina» y lleva por título «El Círculo del Crimen»; si Vd. es amante de las producciones donde el crimen es la palabra de orden no deje de ver «El Círculo del Crimen» y tendrá un tema más para departir con sus amistades. «El Círculo del Crimen» lleva como protagonistas a Allan Lane y Frances Mercer.

Y ahora una gran noticia!... Se ha filmado en la ciudad de los Rascacielos una película hablada totalmente en español «Di que me quieres» una bella producción musical en la que toman parte un conjunto de actores de conocido prestigio que incluye nombres como el de Jorge Lewis, la célebre tanguista Azucena Maizani y otros.

Un cartón y la revista completan el programa.

Los precios serán de 15 centavos la luneta hasta las 6 y media y 20 centavos después, la cómoda tertulia familiar con sus regias localidades 10 centavos.

Mañana: «Di que me quieres» y «Encarceladas».

RIALTO: «SECRETARIA PARTICULAR»

Hoy en el teatro «Rialto» se exhibe por última vez la regia producción: «Secretaria particular»; ningún hombre es un héroe para su propia secretaria.... El mundo lo ensalzó y encumbró pero ella lo hizo volver a la realidad y le jugó la cabeza de bonita manera.

Una secretaria que logra combatir a su jefe en su mismo periódico y conquista su corazón, una película de misterio llena de humorismo y que encantará a todos cuantos la vean. Interpretada por William Gargan, Joy Hodges y Andy Devine.

Se completa el programa con el estreno de «Guardia de Honor» interpretada por la estrella de la radio James Newill.

Los precios para hoy mayores 20 centavos hasta las 6 y 30, despues 30 centavos, niños 15 centavos a todas horas.

Mañana, grandioso estreno de la magna producción en español titulada «Mujeres que trabajan» por Mecha Ortiz y Tito Lusiardo. También se estrena mañana el drama «Perlas son amores» por Patricia Ellis.

LARA: «LA PATRULLA HEROICA». 10 CTS.

Dos dinámicas y estupendas películas forman el colosal programa que brinda hoy el simpático y elegante cine de las familias «Lara», sito en Prado y Virtudes, con el teléfono M-2421.

Hoy, en función continua, de 2 de la tarde a 11 y 30 de la noche se exhibirá revista, comedia, estreno de la emocionante, dinámica producción de mucha acción «La patrulla heroica» con Jackeline Wells y Robert Paige y estreno del sensacional, emocionante drama «Asesinato sin clave» con Walter Conolly.

Precios: luneta 10 centavos a todas horas. Entre y salga cuando quiera. La función es continua.

Mañana: «El Ruiseñor del cabaret» con Lily Pons y «La Ranchérita».

El sábado y domingo: «Ruge la multitud» con Robert Taylor.

PRADO: «ANGEL» Y «ALMAS EN EL MAR»

Para hoy tiene «Prado» el elegante teatro de Prado y Trocadero como siempre matinée a las 2 y tandas a las 5 y 8 y 15, con lo mejor en película por el más bajo precio de 10 centavos luneta o preferencia. Exhibiendo primeramente la gigantesca super-producción Paramount «Almas en el mar» por Gary Cooper y George Raft y una de las más celebradas joyas de Marlene Dietrich «Angel». La historia de una pasión que nunca pasó los límites de lo prohibido. Completando el programa una revista y un gracioso cartón. Mañana «David Copperfield», por Freddie Bartholomew y «La divina coqueta» por Joan Grawford. El viernes «¡Oh, Marietta!» por Jeanette Mac Donal y «Azul y Oro».

VERDUN: «LA BATALLA SILENCIOSA»

Hoy brinda a su público el elegante teatro «Verdún» de Consulado 214, teléfono A-9206, el estreno de la grandiosa producción francesa «La batalla silenciosa», formidable drama de espionaje y contrabando de armas realizado en todas partes del mundo por hombres que medran con la felicidad y la paz de los pueblos. Son sus principales intérpretes Kate de Nagy y Pierre Fresnay. Completan el programa la deliciosa cinta «Los reyes del trapecio», con Bob Livingston y June Travis, el Noticiario Paramount y una comedia.

La función dará comienzo a las 2 de la tarde rigiendo los siguientes precios: 15 centavos luneta hasta las 6 y 30 y 20 centavos después. Los niños yla tertulia familiar 10 centavos a todas horas.

Mañana, «El Correo de Lyon», aprobada para mayores. El viernes: «Cuatro hijas», con las Hermanas Lane, y «Cantar es vivir», por Phil Regan y Evelyn Venable.

ACTUALIDADES: «EL ROMANCE DEL PALMAR»

Grandioso programa, en el que figura la última película producida en Cuba por Películas Cubanas S. A. es el que brinda hoy el favorito cine de las familias «Actualidades», de Monserrate 262 con el Telf. M-5575.

En función continua, de 2 de la tarde a 11 y 30 de la noche se exhibirá revista comedia, estreno de la preciosa, grandiosa joya cubana con el más precioso argumento típico «El romance del palmar» una creación de Rita Montaner, Carlos Badías, Alicia Rico, Julito Díaz, Garrido-Piñero y otros artistas cubanos y renombrados conjuntos musicales y estreno de la bella, original producción «Un viaje al paraíso» con Roger Pryor.

Mañana: «El bataclán en París» con Ruddy Vallee y «La escuela del crimen».

María Victoria Vila y Violeta Vasallo, dos magníficas danzarinas, que actúan en «La cenicienta», bella obra que interpretará la Compañía Infantil de Roberto Rodríguez, el próximo domingo, a las diez de la mañana, en el teatro «La Comedia». Esta obra se trasmitirá por radio por las populares estaciones CMCF y COCH.

COLONIAL: «SUSPIROS DE ESPAÑA»

Un grandioso programa 100x100 en español es el que brinda hoy el simpático y moderno cine de las familias «Colonial», sito en Reina 309, con el teléfono A-7879.

En su función continua, comenzando a las 5 de la tarde hasta las 11 y 30 de la noche se pasa por la pantalla gigante revista, un cartón, estreno de la divertida, original comedia española «Es mi hombre» con Mary del Carmen y el cómico español Valeriano León y estreno de la monumental, regia, preciosa joya española cuyo argumento se desarrolla en Madrid y en la Habana «Suspiros de España» con Estrellita Castro, Roberto Rey, Miguel Ligero y otros.

Mañana: «El novio de mamá» con Imperio Argentina y «Suspiros de España».

CERVANTES: «CARMEN» Y «MORENA CLARA»

El cine de las familias, situado en Lamparilla y Compostela, el de los precios bajos y las grandes películas, un cine hecho para cine exclusivamente, tiene para hoy en matinée, tanda y noche un grandioso programa en español «Morena Clara» y «Carmen» ambas por Imperio Argentina al precio de 5 centavos las damas en matinée y tanda y por la noche este mismo precio en la cómoda tertulia familiar. Mañana, «Los Gauchos Románticos» que es un gran conjunto artístico Argentino, con las películas «Parece que fué ayer» y «La esquina del pecado». El viernes: «Ahí va mi corazón» por Fredric March. Damas 5 centavos. El sábado y domingo «Ruge la Multitud» por Robert Taylor. «Cervantes» el cine de las familias situado en Lamparilla y Compostela.

MAJESTIC: «EL ALCALDE DEL INFIERNO»

Un excitante programa repleto de acción, presenta para hoy, en todos sus turnos, a precios populares, el elegante teatro «Majestic» situado en Consulado 210 con el teléfono M-4477. Comenzando la función corrida a las 2 en punto de la tarde, y además de un noticiario, un cartón en colores y una graciosa comedia, se exhibirá la emocionante producción llena de acción y aventuras, «La Esposa del Gangster» de César Romero, Pat O-Brien y Margaret Lindsay. Imagínese por un momento, lo que puede ocurrir, cuando la esposa del Enemigo Público No. 7, se enamora de un G-Man. A continuación, James Cagney, Frankie Darro, Allen Jenkins se presentan en el dinámico drama «El Alcalde del Infierno». El pandillero más temeroso de la ciudad se hace cargo de la dirección del reformatorio más peligroso de la comarca, surgiendo dificultades, acción y dinamismo por todos lados. Los precios: Luneta preferencia, 10 centavos a todas horas. Tertulia, a todas horas, caballeros y niños 5 centavos, caballeros 10 centavos.

Mañana: Regio programa en español: Imperio Argentina y Miguel Ligero en «Morena Clara» y «El Sombrero de Sevilla» de Estrellita Castro.

LIRA: «TEMPESTAD» CON CHARLES BOYER

Un regio estreno, en un programa lleno de interés y atracción, presenta para hoy, el modernísimo teatro «Lira», situado en San José e Industria, con el teléfono M-4474. Comenzando la función corrida a las 2 en punto de la tarde, y además de un noticiero, un cartón en colores y una graciosa comedia se exhibirá la interesante super producción francesa: «Vencida por Amor o Pepe le Moko» que interpretan Jean Gabin y Suzy Prim. Una historia de amor y celos en el corazón de la enigmática ciudad de Argel. A continuación, se exhibirá el estreno de la exquisita producción: «Tempestad», con Charles Boyer y Michelle Morgan. Una avasalladora tempestad de pasiones desencadenadas en los pechos de tres almas que se traicionan a sí mismas. Precios: luneta, antes de las 6 y damas y niños 5 centavos, caballeros 10 centavos después 10 centavos todos.

Mañana: homenaje a Tyrone Power, con sus dos mejores películas «Café Metropole», con Loretta Young y «Los Grandes de Londres», con Madeline Carrol.

BELASCOAIN: «¡OH... MARIETTA!»

Magnífico y colosal programa ofrecen hoy las carteleras del moderno y elegante teatro «Belascoain», el preferido de las familias, del circuito Carrerá, situado en Belascoain 853, esquina a Peñalver, con el teléfono U-5200, a base de dos estupendas producciones, siendo la principal: «¡Oh Marietta!», con Nelson Eddy y Jeanette Mac Donald a la cabeza del reparto estelar, cuya trama se desarrolla en las tierras primitivas de la América del Norte en el siglo XVIII, después de un esplendoroso comienzo en la corte de Luis XV, melodías cautivadoras cantadas por estos dos favoritos de la pantalla en esta comedia romántica y musical por excelencia. Es la otra: «La Vuelta de Arsenio Lupín», con Melvyn Douglas, Virginia Bruce y Warren Williams; completándose el programa con revista de asuntos mundiales y la instructiva Marcha del Tiempo.

La función que es continua, dará comienzo a las 5 de la tarde, sin alterar los precios hasta las 6:30, luneta 20 centavos y después 15. Los niños 10 centavos, cómoda tertulia familiar 5 centavos a todas horas.

Mañana: «El Angel del Hampa».

4 CAMINOS: «EL COW BOY Y LA DAMA»

Hoy pre-estrena el super-coliseum de Belascoain 1107, con el teléfono M-3676, el preferido de todas las familias, la super joya «Artistas Unidos», que lleva por título: «El Cowboy y la Dama», de la que son intérpretes principales Gary Cooper, Merlene Oberon, Pasty Kely, Walter Brennan, Tuzzy Knight y un sin fín de insuperables artistas.

«El Cowboy y la Dama», es una película plena de un arrobador interés por la originalidad de su trama, donde se luce de manera brillante el astro admirado por todos: Gary Cooper el apuesto galán en el rol de cowboy, teniendo como heroína en film a la genial Merlene Oberon. También se exhibe la copia en color de gran super producción de Paramount Howard y Merlene Oberon: «La Dama de Pempinela Escarlata»; y de complemento del programa un divertido cartón y una revista. Los precios: 15 centavos antes de costumbre: 15 centavos antes de las seis y media y 20 centavos después. Los niños y la regia tertulia familiar 10 centavos a todas horas. La función continua empieza a las 2 de la tarde.

Mañana: «El Cowboy y la Dama» y «El Retrato Delator», por Roger Pryor y Joan Perry.

INGLATERRA: «BULDOG DRUMOND EN AFRICA»

«Inglaterra», el elegante y favorito cine de las familias, sito en San Rafael y Consulado, con el teléfono M-5527, brinda hoy un programa grandioso, pasando por su pantalla gigante dos soberbias películas.

En función continua, de 1:30 de la tarde a 11:30 de la noche, se exhibirá revista, comedia, estreno de la emocionante y soberbia producción policíaca: «Buldog Drumond en Africa», con John Howard, John Barrymore y otros; y estreno de la preciosa magnífica cinta: «Tú Serás Mía» con Ruth Chatterton y otros.

Precios: luneta, mayores 10 centavos hasta las 6:30 y 15 centavos después. Los niños 10 centavos a todas horas.

Mañana: homenaje a Claudette Colbert, con: «El Lirio Dorado» y «El Regreso de la Novia».

(VEASE MAS GACETILLAS EN LA PAGINA DIEZ)

VIERNES 17 ESTRENO

¡Ay... Qué cosa...!

Por GARRIDO y PIÑERO

Teatro LA COMEDIA

M.E.C.D. 2016

LANQUITA AMARO TUVO DESDE MUY NIÑA LA OBSESION DEL TEATRO... Y AHORA ES ESTRELLA DE CINE

Blanquita Amaro, llena de gracia y de cautivante simpatía, cuenta a nuestro compañero Maribona cómo fué elegida para estrella de la película «Estampas Habaneras».

Cuando Blanquita Amaro nació, no hacía mucho tiempo en San Antonio de los Baños, sus padres no imaginaban jamás que se convertiría en actriz y es más, cuando despuntó en ella la afición, siendo aún muy niña, hubo protestas, regaños, y le suprimieron los melocotones del postre, que era su predilección.

En el colegio «Santa Teresita», del pueblo, las profesoras hacían recitar a las niñas, y, para fin de fiesta, les montaban obritas de alta moralidad en que el bueno sale triunfante y el malo sufre castigos...algo parecido a muchas películas.

Su primera presentación para el público fué en el teatro «Payret», ganando el primer premio en un concurso de aficionados. También cosechó ovaciones actuó en el «Nacional» y en el «Martí». Estos éxitos iniciales le proporcionaron un contrato para el «Variedades», en un espectáculo dedicado de cine y varietes, donde cantaba couplets y pregones cubanos.

Una amiga le habló de un teatro Campoamor que ofrecía funciones en la Habana. Allá se fué Blanquita, entabló amistad con el empresario Amauri González, quien falto de una chiquilla adecuada para el papel de una de las obras, se lo ofreció a nuestra heroína. Blanquita al canto:

—Siempre que no me haga recitar poesías acepto porque no quiero ser «cursilona»: me aburren los «conciertos poéticos», pues encuentro todo ello muy falso, muy artificioso...

Arturo Robles, Marta Muñiz, José Antonio, Concha Pascual, Alberto Rodríguez, Manolo Rodríguez, Nena Méndez...el elenco completo de la compañía de Amauri González declararon a Blanquita su mascota. Función en que tomaba parte, éxito seguro y cielo despejado, pues tuvo la suerte de que nunca llovió estando su nombre en el cartel. Debutó con el personaje «la Nuri» de «Tierra Baja». En «Doña Diabla» hizo la Cándida; en «El ciclón de Santa Cruz», escrita expresamente para ella por Manuel Sánchez Morgosa, representó una niña que se queda sin padres... Continuaron los éxitos. Entró a tomar parte de la compañía de José María Béjar, recorriendo numerosas poblaciones del interior de la República. Hicieron «Jaulas de Oro» en el «Martí» en homenaje al aviador Menéndez Peláez. Con la compañía de Robles, cuando la hermana de ésta, Otilia, partió para el extranjero, probaron dar a Blanquita papeles de mujer. Sirvió, gustó y se quedó. Sus padres aceptaron, de mala gana al principio, y acabaron por sentirse contentos y satisfechos: la muchacha se movía en ambientes perfectamente honestos, siempre estimada, respetada, mimada.

Un buen día Arturo Ramírez, el muy leído compañero de «Carteles», que la había visto actuar muchas veces, aplaudiéndola, hizo que Juan José Martínez Casado pidiese a la empresa «Películas Cubanas S. A.» una prueba para ella. El propio Martínez Casado escribió un sketch que apenas ensayado se iba a presentar en los estudios ante la cámara, el micrófono, el Director Jaime Salvador... Blanquita permaneció maquillada varias horas y tuvo que lavarse la cara, pasada la media noche, porque una de las últimas escenas de «Mi tía de América» tuvo que ser repetida por séptima vez, como suele suceder en toda compañía productora de responsabilidad.

Por fin, al día siguiente, se hizo la prueba. Ansiedad. Nerviosismo. Conjeturas. Cuarenta y ocho horas después de la noticia, la buena noticia:

—Sirve!

Cuando la empresa decidió rodar «Estampas habaneras» sometieron a varias aspirantas a una prueba del personaje femenino central. Blanquita Amaro triunfó entre todas. El papel de «Caridad Valdés» le viene que ni hecho a la medida. Se trata de una modista que se desenvuelve en ambiente muy pobre. Blanquita sabe coser en máquinas modernas; pero le pusieron una muy vieja y pasó muchísimos trabajos para dar una sensación de naturalidad...

Nuestra impresión es que tenemos artista para rato. Salvo lo clásico, canta con mucha gracia y buena voz; baila de todo, con agilidad y estilo; alterna papeles cómicos y dramáticos... Su gran talento histriónico natural, la irresistible simpatía que siembra en los públicos, su no poca experiencia, su belleza de «cubana-japonesa» de que habló Rubén Darío, su modestia extraordinaria y encantadora, su trato afable y su extrema juventud —dieciocho años— forman un conjunto de cualidades y calidades que son garantía de triunfo. Un nuevo nombre se perfila en la cinematografía cubana con fulgores estelares: el de Blanquita Amaro.

CARDENENSES

EL ASILO CASA INDUSTRIAL

El acto del domingo

Por la tarde.

El acto del domingo.

Tuvo por escenario el Asilo de niños «Casa Industrial», de esta ciudad, con motivo de tomar posesión la nueva Directiva de su Comité Rector que preside insustituible y el gran benefactor de Cárdenas y muy especialmente de esa institución benéfica, Don Luis del Valle González, distinguido caballero y amigo de todos mis afectos.

Vestido de gala ese asilo.

Esa tarde esplendente.

De la Habana vino expresamente a esa fiesta el afable caballero Don Luis A. Gorordo, abogado y secretario de la Corporación Nacional de Asistencia Pública, estando también presentes el Alcalde Municipal Don Adolfo Hernández Escalada, el Jefe de la Sanidad local Dr. Alejandro Weyra, el Presidente del Club Rotario Dr. Roberto L. Wharton y otras personalidades.

Se ofreció un programa.

Bonitos números.

Después se sucedieron los discursos, iniciándolos la bella y joven señorita Amelia González de Moraleda, quien lo hizo magistralmente, dejando frases de frases bellísimas siguiéndole en turno los señores doctores Roberto L. Wharton, doctor Antonio Martínez, Mr. Maurice Daily, Pablo Menejías y Juan Toscano.

Luego recorrió ese asilo.

Fué toda la concurrencia.

Todos se admiraron de cuanto se hacía en esa Casa Industrial, albergue de incontables niños huérfanos que tiene por sus más decididos protectores a Mrs. Hubbard y a Don Luis del Valle, un verdadero corazón de oro.

Brillan ellos ese asilo.

Imprimen allí sus energías.

Aniversario de bodas

Hoy cumple un matrimonio.

Es la fecha de hoy.

Ocho años de casados llegan en esa fecha los jóvenes y felices esposos señora Blanca Castañeda y el señor querido compañero señor Andrés, empleado de las oficinas de la prestigiosa firma local de José Cabahia.

Les deseo dichas.

Las mayores dichas.

Las Georginas

Los días hoy.

Las Georginas.

Entre las que recuerdo llevan ese bonito nombre saludaré a las señoras Georgina Mons de Figueroa, Georgina Camacho de Busto, Georgina Sundieu, Georgina del Río, Georgina Trenzado, Georgina Hernández, Georgina Fernández, Georgina García, Georgina Agara, Georgina Alvarez, Georgina Acosta Solar.

A todas mi saludo.

Mi felicitación.

Un saludo

Lo envío tarde.

Tarde, pero cumplido.

Es para la señorita Dulce María Ojeda, bella hija del señor Manuel Ojeda, uno de los gerentes de la acreditada panadería «La Vencedora», cuya figulina celebró ayer su natalicio.

Háyalo pasado feliz.

«Tino» Dalmau

De días hoy.

El afable «Tino».

Celebra su santo el sociable y correcto joven al que deseo las mayores dichas junto a su respetable mamá.

Tenga horas risueñas.

Como las anhele!

Natalicio

De una bebita hoy.

Linda y graciosa.

Nueve años cumple hoy la hermosa muñeca Nelly, encanto de los esposos señora Lucía Rodríguez y el señor Roberto García Torres.

Deseóle dichas.

El noveno natalicio

De una jovencita hoy.

Encantadora.

Marta Balais Caragol, alegría de los jóvenes y felices esposos señora Nena Caragol y señor Manuel Balais, matrimonio cardenense que ahora reside en Camagüey.

Reciba un saludo.

La linda Marta.

José Antonio Faustino

Cumpleaños.

De un jovencito.

Celebra hoy su natalicio el simpático y vivaracho José Antonio Faustino, uno de los hijos de la joven dama señora Cuca Alvarez viuda de López Viña.

Mi saludo a José Antonio.

Mi felicitación.

Seis años de casados

En la fecha de hoy.

Seis años de casados cumplen los jóvenes esposos señora Belsy Martínez y el doctor Luis Felipe Pascual, inteligente odontólogo.

Fecha marcada para ellos.

De significación.

Santos y Artigas

Pasó el Circo.

En su visita anual.

Ante un lleno ofreció aquí una sola función el gran Circo de los populares empresarios cubanos, sobresaliendo en el elenco unos notables artistas cardenenses, Anchia Bross, atletas y acróbatas de cartel.

Sonaron aplausos.

Ovaciones!

Gilma Gou

De paseo.

Entre nosotros.

Hállase así procedente de la capital la interesante y espiritual Gilma Gou, que es huésped de su prima la gentil señorita Virginita Neyra.

Mi saludo a Gilma.

Afectuoso y sincero.

Faustino Alvarez Smith

Un saludo más.

De felicitación.

Es para el correcto joven Faustino Alvarez Smith, que en la fecha del 15 de febrero celebra su santo.

Tenga alegrías.

Muchas alegrías.

En el Club Deportivo

Un baile próximo.

El 4 de marzo.

Gran baile de Mamarrachos que ya se prepara por el entusiasta Presidente de Fiestas del Deportivo, el atento amigo señor Faustino Oliva.

Habrá el obsequio de un poche.

Para toda la concurrencia.

Otra fiesta de carnaval

De los chicos del Comercio.

Para el 11 de marzo.

También un baile de Mamarrachos con gratas sorpresas, no habiéndose elegido aún el lugar del festival.

Daré nuevos detalles.

Lo prometo.

A la capital

Un traslado anoto.

Para fijar su residencia en la populosa urbe han partido con ese rumbo los apreciados esposos señora Barbarita Ruiz y el señor Francisco Llorca y su respetable mamá la señora Irmina Carreras viuda de Ruiz.

A todos despido.

Cumplidamente.

El primer fruto

Un varón.

Hermoso y sonrosado.

Así el querube que besan como el primer fruto de sus amores los jóvenes y felices esposos señora Mercedes Mons y el señor José Yumar.

Saludo al bebito.

Felicito a los papás.

Francisco González Bacallao.

LLEGUE A TIEMPO

viaje en

OMNIBUS ALIADOS

TRANSFERENCIAS EN TODOS LOS CRUCEROS

Seguridad — Rapidez — Comodidad.

INFORMACION: U-5944 — QUEJAS: U-5944.

Tanto la tos como la inflamación bronquial son vencidas y huyen, desaparecen, con el remedio rápido, eficaz e inofensivo: la

MIEL Y ALQUITRAN DE PINO DEL DR. BELL

REGRESO A CUBA EL DOCTOR MANUEL ENRIQUE JIMENEZ

Regresó ayer a la Habana, a bordo del trasatlántico «Orinoco», el doctor Manuel Enrique Jiménez, después de haber cursado brillantemente la carrera de medicina en París. El doctor Jiménez fué esperado por numerosos amigos de Sancti Spiritus, y por el señor Eloy Jiménez, Alcalde de dicha ciudad, al que acompañaba su distinguida esposa y sus padres.

El doctor Jiménez pertenece al grupo numeroso de estudiantes cubanos que, debido a las condiciones que prevalecían en la Universidad hace siete años, marchó a Francia para doctorarse. Ahora se dispone a revalidar su título en la Universidad.

Sea bienvenido.

SEÑALAMIENTOS EN EL TRIBUNAL SUPREMO Y EN LA AUDIENCIA

En el Tribunal Supremo.

Sala de lo Civil: Hipólito Herrera, Manuel Echeverría y otros. Desahucio, Matías Rodríguez y Eudaldo Bonet. Mayor cuantía, New Gómez Mena Sugar Company y José Milián, letrados Chardiet y Ruiz. Queja, declaratoria de herederos, Julia María Almagro y otros. Queja, incidente, mayor cuantía, José María Moré y Francisco Carrillo.

Sala de lo Criminal: Perjurio, Manuel Pampín, procurador Garrasco. Discordia, homicidio, Juan Casanova Nicolau, letrado Pérez Lamy.

Sala de lo Contencioso-administrativo y de Leyes Especiales. González, Marina y Compañía, contra Dirección de Rentas sobre impuestos a explosivos de acuerdo con la ley de 31 de julio de 1917, letrado José M. Zayas. Benito E. Goyanes contra Dirección de Aduanas, sobre aforo. Compañía Reconstructora de Gomas sobre aforo contra Dirección de Aduanas, letrado De la Riva Mauricio Díaz contra Síndicos de la quiebra de la Compañía Seguros Cuba y otros, sobre accidente, letrado González Rodríguez. El Estado contra la Junta de Protestas, sobre aforo.

En la Audiencia.—Sala Primera de lo Civil.

352-38.—Oeste. Accidente del trabajo. Eusebio Cuesta, otra Guantánamo Sugar Company. Ponente Lazcano, doctor Rouco y doctor Menocal. Pro. E. Pulgares. Estrados.

598-38.—Oeste. Declaratoria de herederos. Adela Inés Alvarez Molo. Ponente Lazcano. Parte: el Fiscal.

524-38.—Este: Incidente: José A. Iglesias, otra Amado Villar. Ponente, Lazcano, doctor Yáñez. Pro. Campuzano. Estrados.

656-38. — Almendares. Menor cuantía. R. Canosa S. en C., otra Menéndez y Oliva y otro. Ponente, Lazcano, doctor Casero. Pro. Altuzarra. Estrados.

465-38.—Centro. Mayor cuantía.—Home Missicn Brard of the Southern Baptist Comention contra Elvira Rivas. Ponente Lazcano doctor Grillo y Rivas. Pro. Fouco.

746-37.—Oeste. Mayor cuantía. — Lisardo Alvarez contra Asociación Dependientes del Comercio. Ponente Lazcano, doctor Bosch-Setmanat.

219-38.—Almendares. Mayor. Carmen Basterreche contra Octavio Zubizarreta. Ponente Lazcano, doctor Sarabasa y Méndez Peñate. Pro. Puzo y Jardín. Estrados.

311-38.— San Antonio. Mayor cuantía. Crispín Hernández contra The Trust Co. of Cuba y otros. Ponente, Lazcano, doctora Pardo y Sabí. Pro. Tarafa, Roca y Pinto. Estrados.

Sala Segunda de lo Civil.

Ponente señor Silva.

951-38.—Antilla Sugar Estates, contra resolución Presidencial, Roca, señor Fiscal.

998-37.—José M. Martínez, contra resolución Presidencial, doctor Marchena, Mendoza, señor Fiscal, proc. Villaverde, Uriosta.

313-38.—Aguilera, Margañón y Co. contra resolución número 3466 de la Dirección General de Aduanas, pro. Melero, señor fiscal.

746-38.—El Estado contra resolución número 1038 de la Comisión del Servicio Civil. Francisco Rodríguez. señor Fiscal.

377-38.—Viuda e hijos de Nicolás Castaños contra resolución número 3456 de la Dirección General de Aduanas, Costales, Villalba, señor Fiscal.

337-38.—Viuda e hijos de Nicolás Castaños contra resolución número 3402 de la Dirección General de Aduanas, señor Fiscal.

Sala Primera de lo Criminal. Pedro A. Laxus, rapto, defensor Delgado; Rubén Amable y otros, parricidio ,defensor, de Villiers y otros.

Sala Segundo de lo Criminal. — Manuel Rondón, rapto, defensor Casado; vista de la apelación contra auto del Juzgado Correccional en causa 858 del pasado año.

Sala Tercera de lo Criminal. — Eleuterio Cerejildo, falsedad, defensor Chediak; Ramón Carrasco, rapto, defensor Lombard.

Sala Cuarta de lo Criminal. — Luis Chiong, robo, defensor del Real; José Perlacia y otros, infracción electoral, defensor del Real.

Sala Quinta de lo Criminal. — José Lee, daño, defensor Rabell.

CRONICA HABANERA

EN SU SANTO

Celebra hoy su santo, por lo que le enviamos un saludo, la encantadora señorita Kiki Martínez y Núñez.

A la vez nos complacemos en consignar el hallarse completamente restablecida de la operación de las amígdalas a que fué sometida recientemente por el brillante especialista, doctor Carlos de Lejarza.

EN EL CASINO ESPAÑOL.—El pasado domingo 12, estuvo de fiesta el prestigioso Casino Español de la Habana, que preside el distinguido Ingeniero señor Pedro Ponte y Blanco.

A la 1 p. m., en su Balneario de la Playa de Marianao, se celebró el anunciado almuerzo en honor de los miembros de su Directiva, salientes y entrantes.

Fué un acto fraternal y simpático, pleno de alegría y animación.

Organizó tan simpático ágape, una Comisión de miembros de la Directiva, integrada por los señores Armando Gil, Oscar Sigarroa y José Alvarez Núñez, a la cual enviamos nuestra enhorabuena sincera, por el éxito de tan lucido acto social.

Ofreció el almuerzo, en nombre de la Comisión el cumplido caballero señor Oscar Sigarroa, que fué muy aplaudido en su brindis.

Gratas horas se pasaron en este almuerzo del Balneario del Casino Español, el pasado domingo.

Asistieron al mismo, los siguientes señores, miembros de la Directiva del club:

Señores: Pedro Ponte y Blanco; Bernardo Pardías; Salvador Soler; Gaspar Calvo Vizoso; Domingo Nazábal; Valeriano Fernández Viña; Armando Gil; Luis Avello; Gerardo Andreu; doctor René Acevedo; doctor Eduardo Escasena; doctor Enrique Alonso Pujol; doctor Antonio Martín; doctor Juan L. Gelabert; doctor Oscar Loret de Mola; Manuel Díaz Granda; doctor José M. Valdivia; Eduardo Daumy; Francisco Antich; Manolo Saavedra; Manolo Asper; José Alvarez Núñez; «Fico» González; Aurelio Muñoz; Perfecto Díaz Rey; Oscar Sigarroa; doctor Luis Vidañas; Antonio Ortega; Aquilino Entrialgo; Paco Préstamo, Celestino González; Constantino Moreira; Siro García; Héctor Rodríguez Bravo; Heriberto Prats; doctor Manolo Yáñez; José M. Villamil; Laureano Mayo; Emilio Leiva; Pedro Rodríguez; Luis Muñiz; Santiago Rodríguez.

De la Prensa: los señores Miguel Roldán; Cándido Posada; Salvador Gumbau; Mario Castellanos; Pablo R. Presno; Manolo de la Reguera Francisco Moré y Víctor M. Sánchez Toledo, Director y Cronista de la Revista Organo Oficial del Casino.

Por la tarde, en ese mismo día, en los salones del palacio social de Prado y Animas, tuvo lugar un animado Té Bailable, de 7 a 10 p. m., amenizado por la reputada Orquesta Nacional, que dirige el profesor Manolo Bofill.

Una fiesta muy aimada, de la que recuerdo los siguientes animados «parties».

Señor Bernardo Pardías, y sus bellas hijas Margot Pardías y Esther Pardías.

El nuevo Presidente de la Comisión de la Casa, señor Luis Avello y su interesante esposa Sylvia Bataller.

El vice Presidente del Cašino, señor Salvador Soler y Lolita Iturmendi; señora Ursula Fernández viuda de Iturmendi; Manuel Martínez Flores y Clara Isabel H. Gato; Federico Valverdes y señora de Valverdes; María Antonia A. Viuda de Ortiz, Lolita Soler y Miguel Roldán Jr., Conchitica Roldán y Ernesto Carcas; María Luisa Yanes y Salvador Soler.

En una mesita, Nena Noval y Tony Cernuda.

Fernando Caíñas y María Luisa Alvarez.

Alberto González Fitz-Gibbons y Sarita Sigarroa.

Jesús Matalobos y Carmita Bataller.

Señor José M. Villamil y Rosa Pérez; José A. Martínez y Carmelina Menéndez; señor Ramón Estapé y Ana Ortega.

Josefina Llamas y doctor Mario de la Vega; «Chachita» Llamas y R. Fernández; Rosita Alvarez Alonso y Alberto Peón; Paquita Alvarez Alonso y L. González.

Estas simpáticas parejas: Aurorita Prats y Rigoberto del Corral; Carmita López Robert y Juan Soler; Mercedes Soler, la notable pianista y el doctor José M. Espín; Conchita López y J. Alvarez.

Señor Hugo May y Leonor G. de May; Olguita May y Rafael Caballero y María T. Gómez.

Mr. and Mrs. Tudela; Adelaida Arenal y Santos Cubría.

Mr. and Mrs. Stanley Allen; Mr. and Mrs. W. E. Osborne; Yolanda Osborne; Fernando Plá y Pilar Malet; Rosita Malet.

En una mesita: Cruz María Morejón y el doctor Antonio Pérez Blanco; Juan E. Alvarez y Lydia Marrero.

Dos parejitas: Hortensia Asper, y Antonio Busto; Carmen Busto, y Manolo Asper.

Dr. Francisco Llaca y señora Esmeralda de Piedra.

Señor Eulogio Rodríguez y señora Herminia Villa.

Señor Aurelio Muñoz, el entusiasta y activo Vice Presidente de la Comisión de la Playa, para el año de 1939 y su bella señora Hortensia Suárez; Joaquín de la Cruz y Carmelina Gato.

Doctor José Raúl Zamorano y Sylvia Fuentevilla.

José García Loyola y Josefina Calvo; Julián Alvarez y Mimí Marquez; Carmela Calvo de Sánchez Roig; Carmelina Sánchez Roig y René Fernández.

Señora Buena G. de Pichardo; «Yoske» Pichardo y Arturo Secles; Olguita Hinze y el doctor Ricardo Rivas de la Torre.

Evelio Gil y Rossy Fernández Nespral.

Doctor José M. Valdivia y señora Isabel García; doctor Raúl de La Cerda y «Lala» Reimundo; Manolo Díaz Granda y Cuca García; Isabelita del Toro y «Nebo» Valdivia; Lolita Valdivia, Rodolfo Marill y María Luisa Pérez.

Señor Gerardo Andreu y Cira Rodríguez; doctor Manolo Yáñez y Elena Cristofol; Gustavo Rodríguez Pacardí y Teté Gispert; Solita G. Romero.

Señora Dolores E. de Smith; con estas cuatro parejitas: Graciella Ruiz y Carlos Calonge Jr.; Baba Smith y Alberto Rodríguez; Margot F. Castañón y Raúl Alejo; Lydia F. Castañón y Varón de Lepanto.

Lourdes Ramos Izquierdo y doctor Ramiro Alvarez Fuentes; María Herminia Alvarez Fuentes y E. Carret; Nena Alvarez Fuentes; señora María Fuentes viuda de Alvarez.

María Teresa Oramas de Otero; Carmela y Olga Otero y Oga Rodríguez.

Luis F. Ortolazábal y Ana Luisa Infante; Marta y Ana Luisa Ortolazábal.

Señor José Barquín y señora Dolores R. de Barquín y Lolita, Josefina y Rosita Barqun; Alicia Caamaño.

El doctor René Acevedo y su esposa Mercedes Sáez.

Las señoritas Lilia Marrero y Celia Palacios.

Señor J. Carballido y Adelina Valldosera.

El Teniente Pedro P. Pérez Hierro y Mercy Heria; Dulce Briñas de Heria y Dulce Heria.

Señor Francisco Moré. Director de la Revista Organo Oficial del Casino, con su esposa Josefina García Peñalver; el doctor Pepito Santalla y su esposa Lily Rodríguez Gispert; Argelia Moré y Carlitos Scudieri y el estimado compañero señor Víctor M. Sánchez Toledo, Cronista Social de la referida Revista.

María Bellas de del Prado; Edilia Prado y doctor Guillermo Canales; Mary del Prado y Gorgonio Obregón.

Señor José Fernández y Panchita Delgado y Conchita de la Serra.

Doctora Amelia Valdés González; Mercedes Rivas de Menéndez; Mercy Menéndez y «Ruddy» Rodríguez; Nora Menéndez y R. Gómez.

José Pernet y Raquel Amador; Alfonso Ullastres y Clemens Lescura.

Juanito Larcada y Herminia Naranjo de Larcada.

Celestino González y Amada de La Fuente; Aníbal Pérez Ferreiro y Amadita González.

Gladys Rivero y Ramonín del Valle.

Ramiro Sardiñas y Sarita Linares; Raúl Linares y Yara Nín.

Señora de Pujadas; Olga Pujadas y Celestino Tamargo; Mariela Pujadas.

Señor Juan Roca y Elisa Cebrero; Salvador Cuervo y Julia Fernández; Laureano Mayo y Julia Mayo.

Señora María Teresa Díaz de Rionda; las señoritas Elsa, Zoila y María T. de la Rionda y los jóvenes Esteban y Roberto Hernández y Carlos Díaz.

Violeta López Cardero y doctor Dávalos; Pura López Cardero y Leonardo Alvarez.

Una mesa de parejitas: Lolita Mayo y José Díaz de la Rocha; Clemens Cuervo y Juan José A. Salas; Nena López y Ramón Tous; Margot Pardías y José A. Alba; Laurita Moreira y José Tejada de León.

Manolo Fernández Teijido y señora Inés Hurlé; Lolita F. Teijido; María Paz Hurlé. Pilarín Gómez Ichazo y «Benny» Digón; Mercy Evelio Dovo; Teresita Gómez Ichazo

Angelita Lavín y P. Fernández; Goria Gros y Raúl Mederos.

y Paul Lancella.

Señor J. C. Vaughm y Estrella V. de Vaughn; señora Lucrecia F. Riera de Martí; Yolanda Martí y F. Riera y A. Lorenzo; Olga Martí y Pepe Suárez; Bebita Martí y M. Fariñas.

El señor José Manuel Muiño; Mercedes Muiño y Héctor Rodríguez Bravo; Olga Hernández y Alberto Pardiñas; Lydia Fernández.

Lolita, Mercy y Eloisa Miró.

Tomás Iribarren; señorita María Josefa y Hortensia Iribarren.

Señor Francisco Lorenzo y Angela García; Avelina G. de Pérez Barros; Carmita Lorenzo y Oscar Rivas; Margot Pérez Barros y Basilio Rueda.

Sandalio Suárez y Elena Real y Julián Viñas y Sarita Abascal.

Mercedes Monteagudo de Rodríguez; Dolores Monteagudo; Mercedes Rodríguez Monteagudo.

Señora Pura Reyes de Acosta; América Morán de Rey; Ana María Acosta y Alberto Suárez; Lydia Lazcano y Oscarín del Valle Lolita Rey y Jonnie Martínez; «Licha Blanco y A. Argain.

Señora María Antonia Abello Allen; María Antonia Abello y Eddy Daumy Jr.

Señora Juana Alcoz de la Torre; Margarita de la Torre y César Martínez.

Celia González de Sánchez; Beba Sánchez; Elsa Belaunde.

Fuenza Hernándezy Emilita Angulo; doctor Rafael Camincro.

Candita R. de Gou; Margarita Caras de Ruiz; Idalia y Eva Gou.

Y otros muchos.

El próximo baile de disfraz del Casino Español, será el sábado 25 del que cursa en la sede de Prado y Animas, a las 10 p. m., tocando la celebrada Orquesta Nacional, que dirige el maestro Manolo Bofill y el septeto Matancero.

FUERA DE LA HABANA.—Llegan a la crónica los ecos de una simpática ceremonia nupcial celebrada brillantemente en la noche del pasado lunes 13, en la capilla del Sagrado Corazón, del central «Stewart».

Fueron contrayentes la bella y muy graciosa señorita Elia Méndez Ríos y el joven y culto doctor Antonio Muñoz Basulto.

La gentil pareja fué apadrinada por el señor Gumersindo Camacho y su esposa Soledad Ríos de Camacho.

Como testigos firmaron, por parte de la novia, los señores Roduán Riverón, Enrique Busto, doctor Oliverio Solís, doctor Mario Rangel; y por el novio, el señor Vicente Suárez y los doctores Comas, José Morales y Rodrigo Arias.

Desde esta capital, desde el gran jardín «El Clavel», de los hermanos Armand, tan afamado, llegó a manos de la gentil desposada el ramo nupcial.

Era un modelo de los más lindos y más nuevos de la estación, tejido todo con claveles y orquídeas en elegante y artística combinación.

Desde el «El Clavel», el jardín tan favorecido siempre por el gran mundo habanero, fueron también las lindas y finas flores que decoraron la capilla y la elegante residencia de la novia.

La boda civil se verificó ante el doctor Marrero, notario de Ciego de Avila.

Actuaron como testigos en este acto, por la novia, los señores Domingo Luis, José G. Ríos y Pablo Cambó; y por el novio, los señores Federico Meizozo, Enrique García y J. R. García.

En la ceremonia religiosa ofició el Iltmo. Obispo de Camagüey, monseñor Enrique Pérez Serantes.

Felicidades.

RESTABLECIDO.—El doctor Isaac Hernández, distinguido abogado, muy estimado en nuestros círculos, se encuentra totalmente restablecido de la operación de apendicitis que le fué practicada recientemente.

Enhorabuena.

Corte Ese Catarro Ahora Con MENTHOLATUM

Friccione su pechito con MENTHOLATUM, aplíquese lo en las fosas nasales y pronto podrá respirar más fácil y regularmente. MENTHOLATUM previene el peligro de congestión y crup, y su olor fresco y agradable calma y facilita un sueño tranquilo.

Siempre tenga a la mano MENTHOLATUM para esos accidentes casi diarios, como quemaduras, escaldaduras, afecciones cutáneas, golpes, rasguños etc. Exija el legítimo. De venta sólo en tarros, tubos y latas.

ROSITA SEGOVIA

EL RECITAL DE HOY.—En el Auditorium, a las cinco y media de la tarde de hoy, tendrá lugar el recital de música y danza clásica española que patrocina la sociedad Pro Arte Musical.

Estará a cargo de Rosita Segovia, cuyo retrato publicamos, notable primera bailarina del Liceo de Barcelona, que ejecutará las mejores danzas de su repertorio y del notable guitarrista Francisco Alfonso que interpretará en toda la segunda parte del programa números de Albéniz, Granados, Tárrega...

Para esta fiesta elegante de la tarde que congregará una selecta representación social reina extraordinario interés en nuestros círculos sociales y artísticos.

Un éxito.

SIMPATICA BODA.—En días pasados contrajeron matrimonio la bella y gentil señorita Laudelina Martínez Agusti y el doctor Alberto Rubén Rodríguez Hernández.

Tuvo lugar la ceremonia en la Parroquia del Vedado, en la más absoluta intimidad.

Actuaron como padrinos el doctor Florentino Martínez, padre de la novia, y la señora Aracelia Hernández, madre del novio.

Fueron testigos, por ella, los señores Armando Rodríguez, Jorge Monzón y José Manuel Agusti; y por él, el doctor Florentino Martínez Agusti y los señores José Raúl y César Martínez Agusti.

La boda civil tuvo lugar ante el notario doctor Rubén Montero, actuando como testigos por ella la señorita Graciela Hernández y los señores Alfonso Rivero y Rafael Alvarez; y por él, los señores Artemio Balsinde y Enrique Céspedes y el doctor Andrés Fernández Santuario.

Felicidades.

VISITANTES DISTINGUIIDOS—Se encuentra en la Habana el doctor Max Cutler, Director del Tumor Institute de Chicago y una de las figuras más grandes de cancerología en los Estados Unidos.

El doctor Cutler, que viene acompañado de su gentil esposa, está siendo atendido por los conocidos doctores Ricardo Repilado y Nicolás Fuentes Duany.

Bienveniods.

MISA DE REQUIEM.—El sábado 18, a las 9 de la mañana, se celebrará en la parroquia del Vedado, una misa de requiem por el alma de la bondadosa señora María Herrera, viuda de Seva, al cumplirse el primer mes de su fallecimiento.

Invitan para este triste acto, sus hijos, el general Mario G. Menocal, ex Presidente de la República, y su distinguida esposa, Mariana Seva.

(Continúa en la página ONCE)

De sus preocupaciones...

Oiga todas las noches a las ocho y media la actualidad comentada por un bloque mayoritario integrado por el Gallego Beceiro, el negrito Grafito, el chino Antonino y el Bobo Vitico.

Dirigido por Carlos Robreño.

CMCF — COCH

810 Kc. — 9437 Kc.

M.E.C.D. 2016

LA GRIPE
le amenaza
Evite Vd
LA CONTAGION
con las
PASTILLAS
VALDA
verdaderas
en cajitas VALDA

LOS MERITOS DE D. JULIO SERAN GLOSADOS MAÑANA POR EL DR. F. AGUILERA

Desde mañana, jueves, los salones de la «Asociación de Representantes del Comercio» lucirán en lugar de honor un hermoso retrato de Don Julio Blanco Herrera, como símbolo de los amistosos vínculos que existen entre aquella institución y la distinguida figura de la industria capitalina a que hacemos referencia.

El acto tendrá efecto a las 9 de la noche, y al mismo asistirá una distinguida representación de todos los sectores sociales, comerciales e industriales.

Ofrecerá el homenaje, en nombre de los Representantes del Comercio, el notable tribuno doctor Mario Fuentes Aguilera.

PERSONAL EFICIENTE EN «NTRA. SRA. DEL PILAR»

Completamente restablecida de una ligera, pero molesta enfermedad que la obligó a alejarse de su trabajo, ha vuelto a ocupar su plaza de enfermera graduada de la clínica Ntra. Sra. del Pilar, la señorita Ana Teresa Torres.

Teresina, como cariñosamente se le llama en la mencionada clínica, ha sabido ganarse el afecto y cariño de sus compañeras. Médicos, empleados y enfermos de la misma.

Es un hecho cierto que «Ntra. Sra. del Pilar» cuenta con excelente cuerpo de enfermeras que son poderosos auxiliares de los médicos de la misma.

Las otras enfermeras de «Ntra. Sra. del Pilar» son: Zoila Martínez, Ana Sánchez y señorita Vidal; la más esmerada atención prestan todas ellas a los enfermos ingresados en la moderna clínica de Belascoaín y Nueva del Pilar.

«DAMAS DE LA COVADONGA»

Se halla ya restablecida de la difícil operación quirúrgica a que fué sometida la gentil señora Angeles Peón González.

La intervención, practicada con gran maestría, fué llevada a cabo por el conocido profesor doctor Elpidio Stincer, cuyos éxitos le colocan a la cabeza de nuestros grandes cirujanos.

Nuestra sincera felicitación a la distinguida enferma, que hacemos extensiva a su esposo, señor Isidro Fernández, del alto comercio de esta plaza.

FARMACIA
DROGUERIA
DE
"JOHNSON"
DE TURNO LOS LUNES
DESPONE 30 TELEFONO-A-2129.

LA MAYOR
35 EDIFICIOS
700 EMPLEADOS
SARRA
DROGUERIA
ABIERTA TODOS LOS DIAS
TODA LA NOCHE LOS MARTES

FARMACIAS DE TURNO HOY MIERCOLES

DESDE BAHIA A PASEO DE MARTI (PRADO)

Calle y Núm.	Teléfs.
Habana No. 112	A-8778
Inquisidor No. 1	A-6413
Luz y San Ignacio	M-6677
O-Reilly No. 11, por Cuba	A-7544
Villegas No. 33	M-4030
Paula 64	M-2866
DE PASEO DE MARTI (PRADO) A PADRE VARELA (BELASCOAIN)	
Carmen y Tenerife	M-5121
San Lázaro y Campanario	M-4486
Reina No. 107	M-4188
Escobar No. 48	U-6813
Consulado y Trocadero	M-5052
San Rafael No. 37	M-5588
Suárez y Apodaca	M-5190
Amistad y San José	A-6663
San José y Gervasio	U-3030
Neptuno y Manrique	M-4160
Neptuno 17	A-6566
DE P. VARELA (BELASCOAIN) A AVE. DE MENOCAL (INFANTA)	
Carlos III e Infanta	U-6808
Carlos III No. 8	U-2195
Castillo y Santa Rosa	M-4655
San Rafael 172	U-7077
Belascoaín 126 A y B	M-7551
Neptuno y Oquendo	U-6924
VEDADO	
Calzada 84, entre A y B	F-6271
9 e I	F-6161
Línea 1206	F-404
23 y G	F-6119
D, entre 19 y 21	F-6292
VIBORA	
Jesús del Monte 695	I-7678
San Francisco y Buenavista	I-7518
JESUS DEL MONTE Y SANTOS SUAREZ	
Juan Delgado y Lacret	I-7755
Rodríguez y Dolores	I-7613
Santos Suárez 10	I-7332
LUYANO	
Santa Ana y Cueto	X-1111
J. Alonso E. Infanzón	X-2371
Herrera y Justicia	X-1936
Calzada de Luyanó 30	X-3562
CERRO	
Cerro y Auditor	M-4010
Calzada del Cerro 895	I-7486
Palatino y Atocha	I-7719
Calzada del Cerro 527	M-9768

Este grupo deberá prestar servicio público todo el día y la noche de los domingos siguientes: Enero 16, Febrero 27, Abril 10, Mayo 22, Julio 3, Agosto 14, Septiembre 25, Noviembre 6 y Diciembre 18.

Estos turnos han sido acordados en cumplimiento de lo dispuesto en el Artículo VI del Decreto-Ley 2694 de 7 de Noviembre de 1934.

SOCIEDADES ESPAÑOLAS

BAJO LA PRESIDENCIA DE M. NIMO VIDAL REAFIRMARA SU MARCHA LA VETERANA BENEFICENCIA GALLEGA

Al tomar posesión de sus cargos la Directiva, dijo el nuevo titular p. s. r. que la experiencia adquirida objetivamente habrá de llevarlo por caminos de acierto y en verdad constructivos

Se ha celebrado la Junta General ordinaria de la Beneficencia Gallega, dentro de la mayor animación y entusiasmo. Más de trescientas personas ocupaban el salón.

La Junta fué presidida por el presidente p. s. r. Sr. José González Corral, quien durante el desempeño de su cargo desde el mes de octubre ha demostrado capacidad extraordinaria, pues no sólo contribuyó con sus acertadas medidas de buen gobierno al engrandecimiento social, sino que con su inteligencia y sociabilidad le permitió salvar delicadas situaciones en bien de la armonía social.

Se aprobó la Memoria de la labor colectiva realizada por la Junta de Gobierno durante el año 1938, en la que se expone el considerable aumento de asociados, que llegó a una cifra jamás igualada; la austera administración que le permitió obtener considerables ingresos, y el aumento en la cantidad distribuída en socorros entre los pobres gallegos que necesitan su amparo.

Los asociados acogieron con aplausos y calurosos elogios la labor expuesta, y se pronunciaron frases elocuentes de encomio, estimulando a los actuales a que perseveren en la brillantez de la obra realizada.

Seguidamente tomó posesión la Junta Directiva electa en Enero último y con tal motivo el presidente actuante, señor González Corral, pronunció un discurso de elevadas miras sociales, que fué aplaudido por los concurrentes puestos en pié.

Bajo la presidencia del señor Manuel Nimo Vidal, presidente p. s. r., se nombró la Comisión de Capital, integrada por los señores Maximiliano Cao, Juan Varela Alvarez y Luciano López, y por los señores Francisco Rivera Rivera, Andrés Framil y Jesús Rodríguez Piñeiro, como miembros suplentes.

La nueva Comisión de Glosa está compuesta por los señores José Fernández Mallo, Luis Naya Silva y y José López Luaña.

El señor Nimo Vidal al tomar posesión de su cargo hizo presente que ya tenía experiencia del gobierno social y que era conocido de todos, por lo que solo le correspondía manifestar que continuaría laborando en la misma forma que hasta ahora viene dando tan excelentes resultados, puesto que mereció las alabanzas unánimes de la Junta.

A su propuesta, la Junta, por unanimidad, acordó enviar un saludo cariñoso a su titular señor Antonio Rodríguez Vázquez, con la expresión de sus vehementes deseos de que se restablezca prontamente y reanude sus actividades sociales, rogando a los miembros de la mesa que lo visiten y sean portadores de ese mensaje.

La junta terminó bajo los mejores auspicios para el bien social.

Felicitamos a los dirigentes y asociados, por las promesas han halagüeñas que para la grandeza de la institución les reserva el porvenir.

AL ESPLENDOR GENERAL DE LOS CARNAVALES VIENE CONTRIBUYENDO DE MANERA EFICAZ EL C. GALLEGO

Todo hase esperar que el baile de «La Vieja», tercero de la temporada carnavalesca con que el Centro Gallego contribuye al mayor esplendor de las fiestas que se celebran este año, auspiciadas por la Comisión de Turismo de la Habana, alcance proporciones que ningún otro ha alcanzado. Un sinnúmero de circunstancias en extremo halagadoras abonan este aserto. Previendo esta contingencia, la Sección de Orden dispuso la apertura de una puerta más por el vestíbulo a fin de evitar la congestión de público que en masas enormes concurre a estos bailes carnavalescos de la Sociedad galaica y el gran Teatro Nacional.

Sin embargo de ser prácticamente dos bailes en uno, los caballeros no necesitan más que una sola entrada, de un peso, siendo para las damas totalmente gratis. A las nueve de la noche se abrirán las puertas del palacio, estableciéndose la comunicación con el teatro a las doce.

Para este baile singularísimo, conocido por el baile de «La Vieja», tienen anunciada su asistencia numerosas comparsas, que han de poner una nota de colorido en el bullicioso y abigarrado conjunto que ofrecerán la noche del sábado 18 los vastísimos salones del palacio galaico y la sala del gran Teatro Nacional, donde tienen lugar los grandes acontecimientos populares.

Los mismos ocho conjuntos musicales que tantos aplausos han cosechado en los dos bailes anteriores, son los que amenizarán este de «La Vieja», el más típico de cuantos se celebran en los carnavales. Los palcos del teatro para presenciarlo, cómodamente, pueden adquirirse en la contaduría del mismo, al precio de tres pesos sin entradas.

MAS ERRORES ACHACAN AL PRESIDENTE IZQUIERDISTA DE UNA SOCIEDAD GALLEGA

Con motivo de las manifestaciones cívicas del primer presidente que tuvo la sociedad «Curros Enríquez» y de otro estimado miembro de dicha institución —publicadas por nosotros últimamente—, nos envía los siguientes párrafos expresivos el señor Manuel Fernández González, quien se halla enfermo en el sanatorio «La Benéfica». Dice así dicho señor:

«La Habana, 13 de febrero de 1939.
«Señor Cándido Posada,
Cronista de Sociedades Españolas del DIARIO DE LA MARINA.
«Muy estimado señor:

«Enterado por el DIARIO de la carta en que se fustiga la labor negativa realizada por el Presidente de la sociedad «Curros Enríquez» —toda vez que indebidamente dispuso de los fondos colectivos para secundar un comité político de izquierda «Pro-Negrín», fondos creados con el único fin de socorrer a los socios residentes en Cuba— uno mi protesta a la del señor José Valcárcel López.

En otra ocasión y por esos mismos motivos, el que suscribe y otros asociados nos dimos de baja, negándosenos nuestros ahorros así como el amparo que nos brindaba el Reglamento.

«Le agradeceré publique estas líneas en la crónica a su cargo. Y para terminar, lamento que las protestas de los asociados Pérez Serantes y Valcárcel hayan sido presentadas por los mismos tan tarde, cuando la ya sociedad ha perdido múltiples asociados.»

EL PLANTEL JOVELLANOS LABORA CON EFICIENCIA

Entre las materias que se ofrecen al alumnado nocturno del Plantel «Jovellanos», del Centro Asturiano, figuran las fundamentales de Escritura, Gramática y Aritmética, base de todas las demás; luego se amplían en Aritmética Mercantil, Algebra, Teneduría, Contabilidad, Inglés, Taquigrafía y Mecanografía.

Hay una materia que tiene cierta relación con ellas y es la de Dibujo Geométrico y de Adorno y Figura; esta clase tiene modelos en yeso de gran valor artístico, estando entre ellas el Discóbolo, una Diana y otras más adquiridas en el extranjero para fines pedagógicos. Sirve también el dibujo geométrico y el de adorno y figura para ciertas profesiones, como la de constructor, mecánico, ebanista, etc., que necesitan saber levantar planos o hacer diseños de perspectiva.

Así, pues, en sus varios aspectos, las Escuelas Comerciales Nocturnas del Plantel «Jovellanos» cubren ampliamente un programa para fines mercantiles y profesionales.

MATINEE DEL HISPANO

La Directiva del Club Hispano-Habanero acordó que la matinée del próximo domingo 19, en sus hermosos salones de San Lázaro y Blanco, sea ofrecida gratis a los elementos bailadores que constantemente vienen favoreciendo sus fiestas. A ese efecto ha sido señalada solamente una mínima cuota que deberán pagar los caballeros por el servicio de guardarropía.

Como en los domingos anteriores, será de disfraz y se podrá concurrir también de sala.

Actuarán los conjuntos siguientes: la orquesta «Casino de la Playa», con Miguelito Valdés; la del profesor Corman y la «Sonora Matancera».

EDIFICIO ADMIRABLE EL DE LAS ASOCIADAS EN LA QUINTA DE LOS CANARIOS

Es interés del gobierno actual de la «Asociación Canaria» que todo el que se preocupe por el desenvolvimiento progresista de las instituciones benéficas que tantos excelentes servicios prestan en la República, visite en las alturas de San Juan, Arroyo Apolo, el nuevo pabellón que para la mujer está ya funcionando en el gran sanatorio Canario, orgullo de los que a esta institución pertenecen, y motivo también de satisfacción para el que vaya observando los adelantos que en todos los órdenes se producen en este fraterno país.

No pierda la oportunidad de admirar las condiciones de tan magnífico edificio, que se levanta airoso entre hermosas avenidas y primorosos jardines, en armónica disposición con la naturaleza.

El excursionista llegará a la conclusión de que nada hay que supere, ni en comodidad, ni en servicios, ni en cuidados y atenciones, al Pabellón que en la Asociación Canaria se ha destinado exclusivamente a las asociadas.

UN SUB-COMITE CANARIO

Dentro de breves días será constituído un nuevo Sub-Comité del «Partido de Defensa Social de la Asociación Canaria», continuando así su magnífica campaña en pro del auge y prestigio de esa entidad regional.

En próxima nota daremos la fecha exacta del acto indicado.

LOS DEVESANOS TIENEN VALIOSOS MANDATARIOS

«Círculo Habanero», sociedad galaica de instrucción, recreo y asistencia a los naturales de Devesa, celebró últimamente elecciones, logrando el triunfo de la candidatura oficial, que integran los siguientes caballeros:

Presidente, Urcelino Rodríguez Debén; vicepresidente primero, Antonio Dorrego Martínez; vicepresidente segundo, Ramón Rodríguez Cabaleiro; tesorero, Manuel Alvarez López; vicetesorero, Jesús Morandeira Gomez; secretario, Nuño Blanco Torres; vicesecretario, Rosendo Cañiz Pérez; vocales Enrique Pérez Martínez, Justo Ríos Fernández, José Maseda Villamil, Urcesino Martínez Docobo, Juan Martínez Docobo, Balbino Rego Rendueles José Otero Fernández, señora Otilia García de Rodríguez, María Martínez de Díaz, Clotilde Rodríguez de Alvarez, Juana López de Morandeira y María Pérez viuda de Martínez, vocales suplentes, Arcadio Iglesias, José Rocha Reinante, Juan Rodríguez Debén, Benito Díaz Barrera, Manuel Alonso Fernández y Fortunato López García; comisión de glosa, José Díaz de la Rocha, Heriberto Sedeño Aliuja y Julio Díaz.

POR TODO LO ALTO SE BAILA EN EL PALACIO DEL C. DEPENDIENTES

No hay duda posible: la Asociación de Dependientes ha demostrado en los dos últimos bailes que los sabe organizar y que atrae con la música mejor la más numerosa concurrencia. El baile del domingo 19 será la confirmación de esto. Porque en él actuarán, garantizado por la sociedad, los conjuntos musicales de Belisario López, Cheo Belén Fuig, «Sonora Matancera», Eddy Lester, Antonio María Cruz, «Gloria Matancera» y «Quinteto Tomé».

Estas orquestas sólo actuarán la noche del domingo en la Asociación de Dependientes y habremos de observar cómo el hermoso palacio del Paseo de Martí reúne y agrupa la alegría, la juventud, la belleza, el espíritu, en una palabra, del carnaval. Baile tercero de la presente temporada, dejará un recuerdo imborrable. Comenzará a las 9 de la noche, para terminar a las 4 de la mañan.

ACTOS PARA HOY

SOCIEDAD DE BENEFICENCIA DE NATURALES DE GALICIA: Junta de la Directiva a las ocho y media de la noche en el palacio del Centro Gallego.

CLUB DEPORTIVO ASTURIAS: Magnífico baile de Carnaval desde las nueve de la noche hasta las cuatro de la mañana, amenizado por Antonio María Romeu, «Sonora Matancera» y «Quinteto Tomé».

HIJOS DEL AYUNTAMIENTO DE CEDEIRA y LIGA SANTABALLESA: Junta de la Directiva a las ocho y media de la noche en el Centro Gallego. Citan los respectivos secretarios, señorita Antoñica Regueiras y señor Manuel González Castro.

CLUB BELMONTINO DE LA HABANA, CLUB PILOÑES y CLUB ALLANDES: Junta de la Directiva a las ocho y media p. m., en el Centro Asturiano, para la cual citan los respectivos secretarios, señores Manuel Arnaldo, Justo González Arcia y Ricardo Rodríguez.

UNION MINDONIENSE: Junta general de asociados a las ocho y media de la noche en el Centro Gallego. Cita el secretario, señor José Ramón Geada.

EL VALLE DE ORO: Junta general de elecciones por la noche en el palacio del Centro Gallego.

CENTRO DE VENDEDORES COMERCIALES: Junta de la Sección de Orden y Recreo por la noche en su propio local social.

COLONIA SALMANTINA DE CUBA: Junta general de asociados por la noche en el Centro Castellano. Cita el señor Saturnino Rollán.

SOCIEDAD BENEFICA BURGALESA: Junta de la Directiva por la noche en el Centro Castellano. Cita el secretario, señor Lucio Gutiérrez.

HIJAS DE GALICIA: Junta general de asociados a las nueve de la noche en el palacio del Centro Gallego. Para este acto cita el secretario, señor Antonio Bouso.

FIESTAS PROXIMAS

TANTES DEL COMERCIO: Velada en honor de don Julio Blanco Herrera el jueves a las 9 p. m., en su propio local de Reina 7, altos.

SALONES DEL CENTRO CASTELLANO: Matinée de Carnaval el domingo desde las 2 p. m., amenizada por Belisario López, «Gloria Matancera» y «Típico Habana».

LICEO DE MEDINA: Magnífico baile el domingo por la noche en sus salones de 23 y D, Vedado, amenizado por la orquesta de Neno González y el Quinteto Silva. Los caballeros abonarán 20 centavos.

CLUB DEPORTIVO CARMELO: Gran baile el domingo por la noche en su espléndida terraza de Línea y 18, Vedado, amenizado por la orquesta Mojica y el Quinteto Barcalés. Los caballeros abonarán 20 centavos.

HIJOS DEL DISTRITO DE SARRIA: Banquete de confraternidad social el domingo a la 1 p. m. en los jardines de la Cervería Polar.

CENTRO DE DEPENDIENTES: Formidable baile de carnaval el domingo por la noche, en su palacio de Paseo de Martí y Trocadero.

CENTRO ASTURIANO DE LA HABANA: Baile en honor de sus asociados el sábado por la noche, en su propio edificio social.

CLUB ESPAÑOL DE ALMENDARES: Gran baile de carnaval el domingo por la noche, en sus amplios salones de 17 esquina a 6, amenizado por Romeu, Raúl Valdespí y «Lira Matancera». Los caballeros pagarán 20 centavos.

BAILES DEL CASTELLANO

Las matinées de carnaval que los muchachos del «Liceo de la Habana» vienen celebrando en los salones del Centro Castellano están resultando lo más lucidas, debido a que los organizadores ponen todo su empeño en que así sea. Para este próximo domingo de nuevo ofrecen otra de la serie; srá amnizada por la orquesta de Belisario López, la Gloria Matancera y Típico Habana. En estas matinées los caballeros pagarán una mínima pensión por derecho a guardarropía.

ALUMNOS QUE TRIUNFAN EN EL PLANTEL ASTUR

Gustosos ofrecemos la relación de alumnos de las clases diurnas de las «Escuelas Jovellanos» a quienes corresponde figurar, por su aplicación y conducta, en el «Cuadro de Honor», durante la semana comprendida del 10 de febrero al 17 del mismo.

Niñas:

AULA PRIMERA: Bertha Blodi, Walquiria Valdés, María Coto Arias.

AULA SEGUNDA: María Kaplan Shaversman, Beatriz Alvarez López, Carmen Gómez Sacos

AULA TERCERA: Suseta Esquianisis Mayo, Celia Rico García, Rosa Barrucho Esquenasi.

AULA CUARTA: Aurora C. Rancaño, Aidée Araso Mato, Bertha Peiso Prasmik.

AULA QUINTA: Elena González Casas, Olga Martínez Rodríguez, Mirta Méndez Abascal.

AULA SEXTA: Zoila San Martín, Hortensia Morgan, Pura Castro.

Niños:

AULA PRIMERA: Juan A. Contreras, José Ramón Vega, Carlos Cardones.

AULA SEGUNDA: Olegario Martínez, Antonio Rodríguez Herrera, Antonio Rodríguez Ruiz.

AULA TERCERA: Jerónimo Paseiro, Alberto Miranda, Manuel Bustillo.

AULA CUARTA: José Manuel Fernández, Francisco González, Raúl Cantelar.

AULA QUINTA: Armando Cueto, Raúl Hernández, Enrique Méndez.

AULA SEXTA: Manuel Uriarte, Roberto Fernández, Mariano del Valle.

Diversos grados y grupos

Bertha Suárez, Edilio Boundine, Carmen González, Pilar Méndez, Esther Barroca, Olga Suárez, Saladina Castro, Celestino Crespo, Manuel Torres, R. Francos, J. Peláez, R. Díaz, Rubén Aguirre, Néstor Aguela, Mario Pérez, Abel Fornos Car, Carlos Bolado y Julio Fernández.

DE BURGAS Y CANDAMIL

La sociedad gallega «Burgas y Candamil» celebró elecciones en fecha reciente, siendo designada la siguiente directiva:

Presidente, Enrique Busto; vice, Domingo Souto; secretario, Daniel Campos; vice, Jesús Lamas; contador, Isidoro González; Vice, David Souto; tesorero, Pedro Souto; vice Manuel Ramil; vocales, Gervasio Guizán, Silbano Polo, Justo Guizán, Benilde Castro, Antonio Souto, José Varela, Alejo Bermúdez y José Parga; vocales suplentes, Jesús Castro, Aniceto Parga y Ramón Souto.

El laxante cuyo efecto Ud. podrá comprobar antes de tomarlo
SOGABA
VOLUMEN CON MOVILIDAD
- El laxante revolucionario
- El que no puede compararse a ningún otro
La solución perfecta al grave problema de todos los estreñidos y constipados.
Pronto se pondrá a la venta
¡Espere nuestros próximos anuncios!

MONTERROSO Y ANTAS DE ULLA HA CONSTITUIDO SU NUEVA JTA. DIRECTIVA

La sociedad galaica «Monterroso y Antas de Ulla» renovó últimamente su Directiva, quedando integrada ésta en la siguiente forma: presidente, Manuel García Gerpe; vicepresidente primero, Andrés Pereiro; vice-presidente segundo, Jesús López Lousao; secretario general, Elisardo Atanes; vice-secretario, Emilio Alba; contador, José Gómez Ramos; vice-contador, José Rodríguez; tesorero, Emilio García López; vice-tesorero, Cayetano Borrajo. Vocales: Manuel Vázquez, Rudesindo Vázquez, Angel Pereiro, Manuel Fernández, Benigno Gayoso, José Antonio García Gallo, Manuel Sánchez, José Baltar Vale, Manuel Peña Sánchez, Tomás Mera Méndez, Genaro Fernández, David Blanco, Jesús Pardo, Antonio Villar Atanés, Ubaldo Vázquez y Daniel Vázquez. Vocales suplentes: José García Parada, José García, Antonio Fernández, Manuel García Viñas, Anastasio Pereira, Modesto Iglesias, Antonio Mivuelez y Manuel Alvarez.

BAILE DE CARNAVAL HOY EN EL DEPTIVO. ASTURIAS

Esta noche se inician los tradicionales bailes de carnaval en el «Club Deportiva Asturias». La Sección de Recreo no ha escatimado lo más mínimo, y se han hecho los adornos que hacían fatla para dar sugestiva presencia al palacete de Estrella y Subirana.

La portada lucirá preciosa alegoría, cortesía de una industria importante de esta capital, y los salones del «Club» lucirán preciosos adornos, en los cuales se entremezclan los motivos carnavalescos combinados con frondosa vegetación. La iluminación será perfecta y todo esto unido hará del «Deportivo Asturias» un verdadero paraíso.

Amenizarán este baile: Antonio Ma. Romeu, «Sonora Matancera» y «Quintero Tomé», Será requisito indispensable, para las damas, la invitación correspondiente.

EL AGAPE CENTRALISTA

El banquete-homenaje que el Comité Central Asturiano acordó rendir a su presidente, señor Ramiro Alonso, y a sus candidatos en las pasadas elecciones, señores Juan B. Cuervo, Constantino Junco Sordo y doctor Ramiro Areces, y a cuyo aplazamiento nos referimos en su oportunidad, va a tener efecto el día 5 del próximo mes de marzo en el Club Deportivo Asturias.

Los tickets para ese gran homenaje pueden adquirirse de las personas encargadas de su distribución en distintos barrios de la ciudad o en el Deportivo Asturias, de ocho a once pasado meridiano, teléfono U-6487.

HA DE SER PARA SOCIOS EL PROXIMO BAILE DEL GRAN CTRO. ASTURIANO

El Centro Asturiano anuncia para el próximo sábado un baile de carnaval en honor de sus asociados, para cumplir en esta forma uno de los postulados sociales: el recreo. El baile será de disfraz, como los de la serie carnavalesca, y los conjuntos musicales que amenizarán la misma son excelentes y bien conocidos de los bailadores.

A las nueve de la noche comenzará la fiesta, siendo el único requisito para el acceso al edificio social la presentación del recibo de cuota y del carnet de identificación.

Auguramos numerosa concurrencia a este acto del sábado en el Centro Asturiano, pues los socios y sus familiares disfrutarán en su propio Palacio de un atractivo baile carnavalesco.

SENTIDO FALLECIMIENTO

Nuestros buenos amigos José Ramón y Arcadio Alvarez, muy populares en lo colonia, especialmente en el «Deportivo Asturias», pasan por la honda pena da haber perdido a su madre queridísima, doña Cesárea Alonso de Alvarez, que residía en la villa de Belmonte, (Oviedo).

El fallecimiento de esta dama causó profundo dolor en aquella comarca, donde siempre fué admirada por sus grandes virtudes.

Que Dios haya premiado su alma bondadosa, y reciban sus deudos en general nuestro pésame más sentido.

Entregados los trofeos en el Club de Oficiales a los triunfadores en el torneo de tiro inter-regimientos

El Coronel Velasco dió posesión de los mismos a los que ganaron en esta lid de habilidad. Después se sirvió un almuerzo ofrecido por el Teniente Coronel I. Galíndez

El Coronel Auxiliar J. Velasco haciendo entrega de los trofeos, ganados en las últimas competencias de tiro en la Cabaña, durante el acto efectuado ayer.

Ayer, a la una de la tarde, tuvo lugar en el Club de Oficiales de la Ciudad Militar el acto de entrega de trofeos y medallas a los triunfadores en las competencias inter-regimentales de tiro de fusil y de revólver.

Con este motivo el teniente coronel Galíndez, jefe del Regimiento 6, «4 de Septiembre», ofreció un almuerzo a la representación de los equipos de todos los regimientos que tomaron parte en la competencia y al team triunfador en ellas que resultó ser el del citado Regimiento.

El capitán Oscar T. Díaz Martínez, director de las competencias, a quien secundó en ellas el capitán Suárez Suquet y el teniente Francisco A. Fajardo, hizo entrega de los trofeos al Ayudante General, coronel Julio Velasco, quien a su vez las fué entregando a los triunfadores, que fueron:

Un trofeo de plata al team del Regimiento 6, «4 de Septiembre», que ganó las competencias inter-regimentales de fusil y medallas de oro a cada uno de los componentes: tenientes Herrera, Queija, Feria y Pérez, sargento Chávez, cabo Fajardo y soldados Soto y Díaz.

Medallas de oro a los triunfadores en la competencia individual de fuego lento: sargento Pérez y teniente Queija, del Regimiento 6; y teniente Rego, del Regimiento 8.

Medalla de oro al sargento Pérez, del Regimiento 6, ganador de la competencia nacional de tiro.

Medalla de oro a los triunfadores de las competencias de fuego rápido, sargento Moya y Paz, del Regimiento 3 y cabo Sánchez, del Regimiento 7.

Trofeo de plata a los integrantes del team del Regimiento 5 que resultaron triunfadores en la competencia inter-regimental de revólver y medalla de oro a sus componentes, tenientes Falcón, Pereira y Fernández y sargentos Mirabal y Lorenzo. Y medallas de oro a los ganadores de la competencia individual de revólver, capitán Bravo, del Regimiento 7, teniente Quesada, del propio Regimiento y soldado Padrón, del Regimiento 3.

En la mesa presidencial del almuerzo tomaron asiento el coronel Julio Velasco, Ayudante General; teniente coronel Ignacio Corvo Barrera; los comandantes Corvo Barrera Alvarez, Alvarez Margallo, Dole, López Jorge y Franco Díaz.

A la hora de los brindis, fué de la palabra el capitán Rodríguez Ochoa a nombre del teniente coronel Galíndez, explicando en frases inspiradas frases la significación espiritual que para el Ejército tenía el acto que se celebraba.

Y con el himno 4 de Septiembre ejecutado por la Banda de Música del Regimiento6, «4 de Septiembre» terminó tan simpático acto.

Darán por radio la elección del nuevo Pontífice

Los Príncipes de Asturias asistieron a los funerales del Soberano de la Iglesia

CIUDAD VATICANA, febrero 14. (AP).—La estación de radio del Vaticano anunciará el nombre del nuevo Papa a millones de católicos del mundo tan pronto como ocurra su elección.

El anuncio de la elección del nuevo Papa se hará simultáneamente con la aparición del humo blanco en la chimenea de la Capilla Sixtima.

Seminaristas de todas las razas velaron los restos del Pontífice

CIUDAD VATICANA, febrero 14. (Havas).—Seminaristas de todos los colegios extranjeros de Roma, entre los cuales podía encontrarse representantes de todas las razas, velaron los restos mortales del Papa Pío.

El Osservatore Romano, órgano de la Santa Sede, subraya hoy la gran significación de esa prueba de unidad espiritual de esa juventud, de piel blanca, negra o amarilla, pero animada siempre por el mismo ideal del sacerdocio de Cristo. «La juventud más pura del mundo veló el cadáver de Su Santidad—dice el Osservatore.—Y es una juventud procedente de todas las latitudes del Globo, pero reunida en el centro internacional del Universo».

El periódico pontificio, que dedica también atención especial a la presencia de los seminaristas de las dos Américas, expone que asombraba el efecto pintoresco de tantas personas, lenguas y vestiduras diferentes, aunque idéntica religión las unía a todas.

Los príncipes de Asturias asistieron al sepelio del Papa

CIUDAD VATICANA, febrero 14. (Havas).—A la ceremonia de inhumación de los restos del Papa Pío XI, asistieron numerosas personalidades de la aristocracia italiana, además de los miembros del cuerpo diplomático, dignatarios de la Corte pontificia y del mundo civil y militar italiano.

Entre ellas estaban el príncipe Chigi, Gran Maestre de la Orden de Malta y varios caballeros de ésta; el príncipe y la princesa de Asturias; la princesa de Borbón-Sicilia; el mariscal Graziani; la señora Ernestina Caminade, cuñada del difunto pontífice; el conde Franco Ratti; y la marquesa Parchichetti-Ugolini, sobrinos del Papa los dos últimos.

El lugar escogido para nicho del Papa Pío estaba ocupado por la tumba de un Arzobispo de Siena

CIUDAD VATICANA, febrero 14. (AP).—El entierro del Papa Pío XI fué causa de que se descubriera que el lugar que había sido escogido para su eterno descanso estaba ya ocupado.

Una piedra de la pared en la que trataban los obreros de construir el nicho tenía una inscripción indicando que en ese lugar estaba la tumba de Francesco Badini Piccolomini, Arzobispo de Siena.

La piedra y el ferétro de Piccolomini fueron extraídos y serán enterrados en otra parte de la gruta, según indicaron los prelados.

También descubrieron los obreros una cámara de las grutas que estaba completamente olvidada. Con sorpresa suya hallaron que la pared en que preparaban un nicho para el ferétro del Papa no era un muro exterior, sino un tabique.

Acabe Hoy Con Venenos Renales
Si sufre Usted de Reumatismo, Jaquecas Levantadas Nocturnas, Dolores de Piernas, Dolor de Espalda, Lumbago, Nerviosidad, Jaquecas, Cansancio, Ojeras Muy Pronunciadas, Hinchazón de los Tobillos, Pérdida del Apetito y Energía, debe de saber que su sangre está siendo envenenada a consecuencia de riñones que estorban el buen funcionamiento de sus riñones. Las medicinas no pueden ayudarlo mucho. Lo que Usted necesita es matar los venenos que causan estos trastornos y limpiar la sangre no será pura mientras sus riñones no funcionen normalmente. Acabe con los trastornos removiendo la causa con los mismos por medio de Cystex, el descubrimiento científico que combate en 2 horas. Pida Cystex en su farmacia. Le garantizamos restituirle su dinero, devolverle su dinero. Pídalo hoy. Nuestra garantía lo protege.
Cystex
Para los Riñones, Reumatismo

Desaparición

Felipe Seija Casanova, vecino del barrio de indigentes Isla de Pinos, denunció a la policía la desaparición de su mamá, Celestina Casanova García, que cuenta 84 años de edad.

Esposa abandonada

Con motivo de haber sido abandonada por su esposo intentó suicidarse ingiriendo un veneno, Ana Barreras Domínguez, de 27 años, vecina de Salud 251. Su estado es de gravedad.

GACETILLA

GRIS: «RAMUNCHO» (ESTRENO)

Un estreno en el Vedado, figura en el programa monumental que ha combinado para hoy la empresa Heydrich-Fernández Ledón, del favorito cine «Gris», de Baños y 17, en el Vedado, con el teléfono F-4292.

En turnos de 4 y 8:15, se exhibirá la grandiosa joya francesa: «Mamá Colibrí», con Huguette Duflos y Jean Pierre Aumont.

Y en turnos elegantes a las 5:30 y 9:45, comedia y estreno en el Vedado, del bello romance que llega al corazón de todos por su intensa dramática: «Ramuncho», de la genial de Magdanela Ozeray y Jouvet. Pablo Cambo. «Ramuncho» es una adaptación a la pantalla de la conocida novela de Pierre Loti.

Precios: luneta mayores 20 centavos por la tarde y 30 centavos después. Los niños 15 centavos y butaca 10 centavos a todas horas.

Mañana: «La Marsellesa», con Jean Renoir; «Pepe le Moko», con Gabrielle Dorziat y revista.

VIVES: «LOBOS DEL NORTE»

Las carteleras del «Vives», el elegante cine de la calle B, entre 27 y 29, en el Vedado, con el teléfono F-3128, anuncian hoy un programa estupendo.

En turnos de 4:30 y 8:30, se exhibirá la extraordinaria joya: «El General Murió al Amanecer», gran creación de Gary Cooper y Madeline Carrol.

A las 5:45 y 9:45, revista y estreno del sensacional y formidable drama del mar: «Lobos del Norte», con Dorothy Lamour, George Raft, Henry Fonda, Akim Tamiroff y otros.

Precios: mayores 10 centavos y niños 5 en la tanda y mayores 15 y niños 10 centavos por la noche.

Mañana: «Azul y Oro» y «La Dama Blanca».

El sábado: «Si yo Fuera Rey», con Ronald Colman.

MODERNO: «EL VIAJE DE ROLDAN A MARTE» (SERIE)

En la tanda de 4:30 y noche a las 8:15, se ofrece la exhibición de la serie completa en 15 sensacionales episodios, 30 formidables rollos, titulada: El Viaje de Roldán a Marte», de Buster Grabbe y Jean Rogers. Vean la guerra de los mundos. La invasión a nuestro planeta Tierra por los monstruos del planeta Marte. Algo escalofriante e inconcevible. No deje que le cuenten, venga a verlo. Hasta las 6:30, 10 centavos. Los niños 5 centavos; después 10 centavos para todos el mundo.

Mañana: «El Club de las Millonarias», de Barbara Stanwych; «La Rubia Peligrosa», de Jean Prescott. Lunetas 10 centavos hasta las 6:30.

El viernes: «El Club de las Millonarias» y «El Coloso del Amor», con Richard Dix. Luneta 10 centavos hasta las 6:30.

SANTOS SUAREZ: «MALA SOMBRA» O «JETTATORE»

Un original programa es el que brinda hoy la empresa Díaz-López, del elegante y coquetón cine de las familias: «Santos Suárez».

En tanda a las 5 y nocturna a las 8:15, se exhibirá revista, comedia, estreno de la soberbia y estupenda film «Sucedió en Mandalay», con Esther Ralston y Conrad Nagel; y estreno de la divertida y jocosísima comedia argentina: «Mala Sombra o Jetattore», con Tito Lusiardo y otras estrellas argentinas.

Precios: luneta 10 centavos y butaca familiar, damas y niños 10 centavos y caballeros 10 a todas horas

ORDENA SANIDAD DISTINTAS OBRAS EN EL TERMINO MUNICIPAL DE JARUCO PARA GARANTIA DE LA SALUD

HABANERAS

LA MODA ACTUAL

ASUNTOS DE BELLEZA

La juvenil Nancy Kelly acentúa su belleza para la pantalla y para la sociedad, tratando de conservarse luciendo lo más natural posible.

EL DIA DE LOS ENAMORADOS

Su felicitación calurosa merece esta culta compañera Graciela de Pedro, que colabora en las columnas del periódico «El Mundo» y desde donde lanzó la idea en favor de que se imponga en Cuba, al igual que en Estados Unidos, **El día de los enamorados.**

Una feliz que acogió **El Encanto** con simpatía y que nuestro público, tomándola bajo una fase sentimental, secundó con gran éito.

Ayer, catorce de Febrero, quedó constituída la fecha para celebrar **El día de los enamorados** y que gracias a la gentil compañera celebraremos todos los años, como el San Valentín en el Norte.

NOTAS DE PARIS

Aunque el año nuevo no está muy adelantado, ya es posible entrever algunas brillantez de la temporada veraniega. En la paleta de las modas hay tonos escogidos que combinan y armonizan divinamente, resultando en efectos interesantes al ponerse en contraste. Los tonos han sido escogidos con atención y mayor cuidado se ha prestado aún a su mezcla. Entre ellos hay rosados y grises, amarillos y azules, verdes y baige, lilas y violetas preciosos. La mayoría son tonos suaves y delicados, otros tonos muy finos son Mignonette y orquídea.

Las cintas ondean y florecen los capullos y los pajaritos anidan en los nuevos sombreros de distintas clases y, sobre todo, hay una nube de velos. Esto se menciona solamente para acentuar el espíritu que domina las modas en todas esas ocasiones cuando la mujer quiere lucir linda y femenina.

Se han contagiado los estampados. Son mucho más lindos que los del pasado en esta época. Reflejan la riqueza de colores de la temporada. Se encuentran con diminutos florecillas en los tonos de porcelana o con la aglomeración de menudas flores muy unidos como formando un mosaico. Las cintas que adornan los sombreros han servido como inspiración a los crepés, cruzan la tela de seda en ondulantes líneas quebradas aquí y allá con un lazo.

Los paisleys, siempre frescos y populares, ponen en juego los colores tradicionales, algunos tan suaves como antiguos dibujos persas, otros tan brillantes como bordados colgados al sol. Tienen la ventaja de confundirse con éxito con una multitud de detalles que son fáciles de combinar hasta con telas de hilo y de algdón.

Las estampados más recientes se llaman sombra porque son matizados en tonos por ejemplo, ciruela o rosado que va convirtiéndose poco a poco en gris tenebroso. Estos ombrés sugieren la silueta oscura de las sombras de nubes que caen sobre los colores vivos. Son fáciles de llevar a causa de su variedad. Uno de los antiguos favoritos que ocupa su puesto en la corriente de telas de moda es la seda con óalos.

LA EXPOSICION DE TARAZONA

Ayer, martes, quedó inaugurada la exposición de pinturas que Fernando Tarazona, firma conocida en las artes pictóricas, acto celebrado con gran notable, en el Hotel Sevilla. El público selecto acudió a la exposición que abrió brillantemente con un elocuente discurso el compañero Sánchez Arcilla.

Muchos éxítos le auguramos al artista genial que ha expuesto, de una manera vigorosa, parte de su obra, que ha sido muy celebrada.

EN LA MUERTE DE S. S. PIO XI

El lúgubre tañer de la campana
nos dice con su golpe funerario
que la Iglesia ha perdido su Vicario
y eleva al Cielo su oración cristiana.

Apagóse su voz sabia y humana,
cayóse de sus manos el breviario,
y encerrado en el cofre cinerario
ha volado su esencia sobrehumana.

Con talento feliz, sabio y sincero,
resignado, amoroso, de virtudes lleno,
terminó su calvario en lo terreno
y hoy disfruta de un reino verdadero.

¡Rindámosle, contritos, los honores
a quien merece lágrimas y flores!

Anónimo.

TELAS DE FANTASIA

Para las fiestas carnavalescas se ha hecho una selección de telas de fantasía en **La Elegante de Galiano** donde pueden realizar cualquier capricho, marcándose a precios verdaderamente de realización.

Tules, tafetanes, cretonas, plumas, flores, encajes, galones en seda y **paillets**, así como terciopelos y rasos en todos los colores los ofrece esa conocida tienda a precios de ocasión.

MENU DEL DIA

Almuerzo.
Fruta bomba.
Cocimillo de acelgas.
Macarrones a la italiana.
Beefteks en cazuela.
Pudín de boniato.

Comida.
Sopa de fideos con menudos.
Frituras de sesos.
Pollo a la Cocotte.
Ensalada de vegetales.
Panetela de chocolate.

RECETAS DE COCINA

Boniatillo.

Se hace un almíbar claro con una libra de azúcar en una taza de agua con una rajita de canela. Se pela una libra de boniatos salcochados de antemano que se conserven calientes, cocinándolo al fuego con el almíbar, revolviéndolo sin cesar hasta que tenga el punto grueso.

M. R. de FONTANILLS

SOLICITUDES DE MARCAS

Han solicitado marcas como ganaderos mayores los señores:

Alvarado Guillén Brizuela, Octavio Pérez Fieltas, Félix Pollan Moreno, Alonso Betancourt, Bertha Zaldívar Carmenate.

Como ganaderos menores los señores: Luis Modesto Caballero, Rafael García Crespo, Pedro Soto, Domingo Angulo, Frank Mery Palacio, Mario Palacio, Luis Martínez, Ignacio Rodríguez Ramos, Arcadio Milán Alvarez, Venancio Santos Rodríguez, Manuel Pérez Gutiérrez, Celestino López Arias, Gerardo González Tomé y Florentino B. Marrero.

Apuntador detenido.

Los vigilantes Rubio y Marín, recibiendo instruciones del Comandante Serra, Inspector del Primer Distrito, arrestaron a Daniel Bapete, vecino de Virtudes 130, por haberlo sorprendido realizando apuntaciones, ocupándole una libreta, un lápiz y dinero.

SE LLEVARON EL APARATO

Teodoro Mesa Ramos, vecino de Zanja 575, denunció a la policía que con motivo de haberse atrasado en el pago de un radio de la Compañía situada en Galiano, entre San Rafael y San José, el cobrador de la misma, nombrado Gustavo Blanco, y otros invidiuos, se presentaron en su domicilio y después de maltratar de obras, a su esposa, se llevaron el aparato.

Sufrió lesiones.

Patinando en el parque situado en Condesa y Lealtad, se ocasionó lesiones de carácter grave, Joaquín Valle Vázquez, de 14 años y vecino de San Nicolás 909.

Se inyectaba heroina.

Juana Valdés Rodríguez, vecina de Lucena 47, fué detenida en los momentos que en Rayo 20, se inyectaba heroína. Fué puesta a disposición del Juez de guardia.

ESPLENDIDO CONCIERTO MANANA EN EL ANFITEATRO NACIONAL, ORGANIZADO POR EL MUNICIPIO

Lo prepara el Departamento de Turismo y tomará parte en él la cantante Liliam Evanti. $30,000 costará la expropiación para abrir la calle Pocito. Los recursos en varias resoluciones

Mañana, jueves 16 de los corrientes, a las 9 de la noche, tendrá lugar en el Anfiteatro Nacional de la Avenida del Puerto, el primero de los actos que con la cooperación del Departamento de Cultura, ofrece el Departamento de Turismo, de la Administración Municipal, como aliciente de la temporada invernal.

Revestirá los caracteres de un verdadero acontecimiento artístico: Lilliam Evanti, soprano lírica norteamericana, a quien favoreciera la crítica de Inglaterra, Francia, Alemania, Austria y los Estados Unidos de América, subirá al escenario del Anfiteatro para ofrecer al pueblo de la Habana una demostración plena de sus facultades. Será acompañada por la Orquesta Sinfónica de la Habana, bajo la dirección del Maestro Gonzalo Roig.

El programa seleccionado para este evento extraordinario, incluye obras de Weber, Verdi, Iwanoff, Felicien, Rojas, Bizet y Roig, destacándose «Cantos espirituales» de gran popularidad en el Sur de los Estados Unidos.

La entrada para este acto, como todos aquellos que se organizan por la Administración Municipal, a iniciativa del Alcalde, doctor Antonio Beruff Mendieta, es absolutamente gratis.

Programa:

I. «Der Freischutz, obertura, (Orquesta Sinfónica de la Habana), C. M. Weber; «La Traviata», (escena y aria, acto 1. «e estrano e strano), G. Verdi; Solista: Lilliam Evanti); «Procesión y Cortejo del Sardar», (de la Suite «Bocetos Caucasianos» Op. 10), Orquesta Sinfónica de la Habana, L. Iwanoff; «La Perle Du Bresil», Solista: Lillian Evanti, David Felicien, Arr. de G. Roig.

II.—A. Santero, y B. Tribus, (de la Suite «Estampas Africanas»), Orquesta Sinfónica de la Habana, Fco. Rojas; «Ouvre ton coeur», (Serenata española) solista: Lillian Evanti, G. Bizet; «Página de Album», (cuerdas solas) G. Roig; «Two Spiritual Songs» (a) Lord Y want to be, transcripción de H. T. Burleigh, Arr. de G. Roig; (b) City Called heaven, solista Lilliam Evanti, transcripción de Camile Lucie Nickerson, Arr. de G. Roig; «Quiéreme Mucho», capricho cubano, G. Roig, solista Lilliam Evanti; «Cuba» (fantasía de los antiguos cantos cubanos), Orquesta Sinfónica de la Habana, C. Anckerman, Arr. R. Roig.

Costará $30,000 la apertura de una calle.

El señor Guillermo de Zaldo, propietario de la finca que debe ser expropiada por el Ayuntamiento para proceder a la apertura de la calle de Pocito, entre las de Soledad y Aramburo, se ha dirigido a la Alcaldía expresando que por el Jefe de Fomento se le ha notificado la apertura expresada.

Alega el señor de Zaldo, que para cumplirse ese acuerdo es necesario indemnizarle en la suma de $30,000 valor de los terrenos de su propiedad que se quieren expropiar para beneficio público, y sugiere que se consigne en dos presupuestos consecutivos la suma de $15,000 con ese objeto.

El Gobernador de Oriente pide Cooperación.

El doctor Angel Pérez André, Gobernador de la provincia de Oriente, se ha dirigido al Alcalde de la Habana, pidiéndole su cooperación para lograr del Congreso de la República la modificación de los artículos 63 y 216 de la Ley de Impuestos, según se acordó en el Cuarto Congreso Nacional de Municipios celebrado en Santiago de Cuba en octubre de 1934.

Dicha modificación se relaciona con la liquidación de las utilidades de las compañías de Gas y Electricidad.

Sorprendidos cien comercios defraudadores.

El señor José Peña, Jefe de los Inspectores de Gobernación Municipal, con inspectores especiales a sus órdenes, ha sorprendido un total de cien comercios en los cuales se defrauda al Municipio.

Con las actas levantadas al efecto, se dió cuenta a los Jefes de los Departamentos de Impuestos y Urbanismo.

Detenidos diez carros de vendedores ambulantes.

Inspectores de Gobernación Municipal, detuvieron en la madrugada de ayer diez carros que se dedicaban a la venta en ambulancia de leche, sin haber pagado la matrícula del impuesto correspondiente al primer semestre del actual año.

Conducidos a las correspondientes Estaciones de Policía, los propietarios de dichos carros depositaron un total de 155 pesos para responder al pago de la contribución y penalidad, quedando luego en libertad.

Aceptada la renuncia a un taquígrafo.

El Presidente del Ayuntamiento ha comunicado a la Comisión del Servicio Civil haber aceptado la renuncia presentada por el señor Oscar de los Reyes Gavilán, como Oficial primero, taquígrafo del salón de sesiones, cargo en el que había sido repuesto con fecha 3 del actual en cumplimiento de rsolución de ese organismo.

Para ocupar el cargo en lo sucesivo, fué nombrado nuevamente el señor Manuel Hiráldez, que lo venía desempeñando.

Recurren contra varias resoluciones

La Audiencia de la Habana ha solicitado de la Administración Municipal la remisión del expediente relacionado con el recurso contencioso administrativo establecido por la Compañía General de Bienes de Valores S. A., contra la resolución dictada por el Alcalde en el mes de julio de 1938, sancionando otra del Administrador del Acueucto de Albear en relación con el alta de 12 servicios de plumas de agua en la casa Obrapía 14, esquina a la de Mercaderes.

Interesa al propio tiempo dicho tribunal, el envío de los antecedentes de la baja solicitada por la firma Galbán, Lobo y Compañía, como Especuladores de Mieles en la calle Amargura número 5, que fué denegada por resolución de la Alcaldía de fecha 3 de octubre de 1938.

Inspección del Alcalde a Sanidad Municipal.

El Alcalde de la Habana, doctor Antonio Beruff Mendieta, giró ayer por la mañana una visita de inspección a los Hospitales de la Municipalidad, deteniéndose especialmente en el de Emergencias, donde el director, doctor Benigno Souza, continúa desarrollando una magnífica gestión científica.

En general, el doctor Beruff Mendieta quiso persuadirse de la eficiencia de los sectores de aquellos establecimientos que son más solicitados por la clase pobre de la capital.

Antes de mediodía terminó la visita.

Movimientos de fondos.

Según la nota oficial facilitada por el Contador, el movimiento de fondos municipales ocurrido el día 13 del actual, fué como sigue:

Recaudación: por Ejercicio corriente, $2,863.08; por Resultas, la suma de $1,526.335; para el Consejo Provincial, $606.81; y por Plumas de Agua $236.88.

Existencia en caja: De Ejercicio Corriente: $2.363.80; de Resultas $32,860.65; del Consejo Provincial, $42,379.82; dwel Acueducto de Albear $5,0343.36; del Presupuesto Extraordinario, $43.82 y por Depósitos de todas clases $262.503.25. Total por todos conceptos, $414.243.62.

Se pagaron por la Tesorería Municipal con cargo al capítulo de Ejercicio Corriente $19,660.69.

Interesa el Consulado de España que se inicien de oficio intestados de Francisco González y Adolfo Tablón

Son el dueño y el dependiente de la bodega «El Cañón», muertos à balazos. Demandan en divorcio a Linares Rivas. Dos casas a subasta. Piden desahucio del Malibú. Demanda por $139,000

A pesar de la reserva mantenida por los funcionarios judiciales, logramos conocer ayer que el Cónsul General de Españañ en la Habana dirigió un escrito al Decanato interesando que se iniciaran los expedientes necesarios de intestados de oficio de Francisco González y García, el bodeguero que fuera muerto a balazos en el interior del establecimiento de su propiedad, denominado «El Cañón» y su dependiente, Adolfo Tablón.

Turnado el caso tocó conocer al Juez de Primera Instancia del Oeste, doctor del Valle Moré, Secretaría del licenciado Gerardo Castelló.

Dice el Cónsul de España que de acuerdo con los antecedentes que tiene en su poder, entiende que González García no dejó familiares, por lo que pide que el Juzgado proceda a la ocupación de los bienes, depósitos bancarios, etc.

Sólo podemos agregar que el fallecido deja familiares —según la impresión que recogimos— y que éstos oportunamente iniciarán las gestiones necesarias para personarse en los intestados.

Piden el desahucio del restaurant «Malibú»

El Repartimiento de los Asuntos Civiles turnó ayer el Juez de Primera Instancia del Este, doctor Eduardo C. Lens, Secretaría de Diego Rodríguez, la demanda de desahucio establecida por la señora Angela de Hoyos y López, contra Manuel Arés y Fernández, donde se interesa el desalojo del restaurant denominado «Malibú», situado en Prado 402.

Se ha dispuesto por el Juzgado el emplazamiento del demandado para que concurra a la comparecencia que en estos casos dispone la ley.

Demandan en divorcio a Linares Rivas

Ante el Repartimiento de los Asuntos Civiles estableció demanda de divorcio la señora María Zaraiz Alonso contra José M. Linares Rivas, protagonista de la película «El romance del palmar». Sostiene la señora Zaraiz la incompatibilidad de caracteres entre cónyuges, alegándo que le es imposible continuar la vida matrimonial por esas razones. La demanda correspondió al Juez de Primera Instancia de Almendares, Secretaría de Hermógenes Giménez.

Reclama una compañía $139,000.00

El Juez de Primera Instancia de Almendares, doctor Manuel R. Zaldívar, que viene conociendo de la demanda de mayor cuantía establecida por la Compañía de Créditos Muro, S. A., contra los señores Emeterio Zorrilla Reboul, Margarita, Carmen y Eugenio Zorrilla y Reboul, ha dispuesto que se abra nuevamente el segundo término de prueba en dicho juicio donde la actora reclama el pago de la cantidad de $139,000.00 que aparece con escritura pública acompañada con la demanda.

Subastan dos casas

El Juez de Primera Instancia del Este, ante el Secretario Diego Rodríguez, en el juicio hipotecario seguido por Aurelio Pestana y Morales contra Lorenza Leonard y Leonard, ha dispuesto sacar a pública subasta por término de veinte días, una finca urbana situada en el reparto San Fernando, tasada en la cantidad de $1,500.00. El remate se celebrará el día 17 de marzo, a las nueve de la mañana.

—El propio juez, en otro juicio hipotecario seguido por Enrique Yániz Díaz contra Dominga Fundora, ha dispuesto sacar a subasta una finca urbana situada en el reparto La Floresta, en Arroyo Apolo y la que ha sido tasada en la cantidad de $3,000.00, la que será rematada el día 20 del entrante mes de marzo, a las nueve de la mañana.

Con lugar un desahucio

El Juez de Primera Instancia de Almendares, doctor Zaldívar, ante el Secretario Miguel A. Silveira, declaró con lugar la demanda de desahucio establecida por Inés Jiménez Casero contra la sociedad comercial de Palacios y Portocarrero, disponiendo el desalojo de la casa San José 116-A, donde los demandados tienen establecido un comercio de ropas de señoras.

Los divorcios

El doctor Sánchez Galarraga, Juez de Primera Instancia del Norte, ante el Secretario doctor Jesús Pérez Bustamante, declaró con lugar la demanda de divorcio establecida por Angel Caamaño contra Felicidad Ardiones, disolviendo el vínculo matrimonial que los unía.

—El notario Samuel Sáenz de Calahorra informó al Decanato de los Juzgados de haber intervenido en el divorcio establecido por Margarita Navarro y García contra Antonio Pedro Puignau.

Declaratoria de herederos

En un auto el Juez del Este, doctor Lens, declaró intestado el fallecimiento de Juana Martínez y Suárez y por sus únicos y universales herederos a su nueve hijos legítimos, preservando a su viudo Francisco José Rodríguez y Pérez la cuota vidual que en usufructo le corresponde.

Relación de los asuntos civiles turnados ayer

Exhortos: de Güines, en mayor cuantía, por Fernando Gómez contra herederos de José Galdo, al de Almendares; de Cienfuegos, en testamentaría de Gastón Rabell Bandy, al Centro; de Güines, en divorcio, por Catalino Yanes contra Juana Pastora Delgado, al Este; de Cárdenas, en incidente, por Nicolás Cruz, al Sur.

Inscripciones de nacimiento: Eulalia Izquierdo, al Este; María Luisa Boza Rodríguez, al Norte; Pedro Figueredo, al Centro; Andrés Ruz López, al de Almendares; Alberto Díaz, al Oeste; Gloria Sánchez, al Oeste.

Apelaciones: Antonio Salazar contra Francisco Pereda, al de Almendares; Antonio Salazar contra Arturo López, al Sur; Florencio Rodríguez contra Ramón Masforol, al Sur.

Pensiones de veteranos: María Beltrán, pensión de Pedro Beltrán, al Este; María Reyes Gómez Hernández, al de Almendares.

Jubilación: Cándida Martín García, pensión de Evaristo Nodarse, al Este.

Intestado: Francisco González García y de Adolfo Tablón, al Oeste.

Prevención abintestato: Eladio Reposo, al Oeste.

Declaratoria de herederos: Adela Redler Hermanzstadt, al de Almendares.

Menor cuantía por pesos: Jesús Fariñas contra Sociedad Panamericana de Seguros, al Norte.

Mayor cuantía por pesos: Rafael Perdices contra Fernando Pérez y otros, al Oeste.

Cambio de nombre: Daniel Mario Farrés Lazcano, al Sur.

Mayor cuantía por pesos: Antonio Blanco contra Graciano Lage, al Norte.

Divorcio: José Rey Vidal contra Consuelo Suárez, al Este.

EL CEMENTERIO FSTA EN ZONA URBANIZADA Y EN UN CASERIO SE TOMA AGUA EN MAL ESTADO

Carece de comadrona municipal y de enfermeros la casa de socorro. Inspección especial, durante el paseo de Carnaval, a la venta de helados y mantecado. El chequeo de la leche

El término municipal de Jaruco está necesitado, desde el punto de vista sanitario, de determinados requisitos que la Secretaría de Sanidad y Beneficencia considera de gran importancia para garantía de la salud de sus habitantes.

Hace días el doctor Costales Latatú, Secretario de Sanidad, recibió un informe rendido por uno de los Inspectores Médicos Especiales, comisionado al efecto, en el que expone la verdadera situación del pueblo.

Con tal motivo el Director de Sanidad, de acuerdo con las instrucciones recibidas del Dr. Latatú, se ha dirigido al Alcalde Municipal de Jaruco, ordenándole, entre otras cosas, la construcción de un nuevo matadero para el poblado de San Antonio de Río Blanco del Norte, pues el existente se encuentra dentro del radio urbano; mantener más estrecha la vigilancia sanitaria y veterinaria en la matanza de reses, habilitar el Corral de Concejo para la recogida y depósito de animales sueltos.

También se recomienda al Mayor de Jaruco trasladar el actual cementerio a otro lugar, ya que el actual se encuentra dentro del pueblo; crear una plaza de comadrona municipal y plazas de enfermeros para la casa de socorro, de las que hoy carece.

Por último es necesario que por la autoridad municipal referida se proceda a la clausura del pozo de agua existente en el caserío «Llega y Pon» o «Los Egidos», sustituyéncolo por una toma de agua procedente del acueducto; así como dotar a la población de tomas de agua del acueducto, en los sitios por donde no cruce la red de distribución para las casas.

De cumplirse las recomendaciones hechas por el Secretario de Sanidad, el **standard** sanitario de la población mejoraría notablemente.

Inspección en la venta de helados

Aprovechando el paseo de Carnaval del pasado domingo, cumpliendo instrucciones directas del Secretario de Sanidad, el Inspector General de Abasto de Leche, doctor Pérez Boudet, distribuyó su personal técnico a todo lo largo del Paseo del Prado y Malecón, tomando muestras de las distintas clases de helados y mantecado que se expendían al público en kioskos estacionados en las bocacalles.

Chequeo de la leche que consume La Habana

Igualmente, durante estos días, los Inspectores de Abasto de Leche se encuentran prestando servicios en las carreteras de entrada a esta Capital, chequeando los camiones que traen leche, a los que se les toma muestras que son llevadas a los laboratorios de la Inspección General haciéndose las siembras correspondientes para saber la cantidad de bacterias que tiene y hacer, finalmente, el control bacteriológico.

En los establecimientos públicos donde se expende leche, se toman las muestras para sus análisis químicos.

Del resultado de ambos análisis, que llevan a cabo los técnicos de la Inspección, auxiliados del Asesor doctor Pedro Domingo, se dará cuenta oportunamente.

Acuerdos de la Junta de Sanidad

Continuaron discutiendo ayer los miembros de la Junta Nacional de Sanidad los artículos de las Ordenanzas Sanitarias que se refieren a los productos cárneos y a la matanza, enfermedades de los animales, inspección veterinaria, etc., subsistiendo el criterio, entre la mayoría, de interesar del Secretario del ramo, del Gobierno y, en definitiva, del Congreso, la creación de la Dirección General de Veterinaria de la Secretaría de Sanidad, de necesidad para que todos los problemas relacionados con las enfermedades de los animales trasmisibles a los humanos, los mataderos, fábricas de embutidos y cualquiera otro comercio que se dedique a la manipulación de productos derivados de la carne; y que dicha Dirección tenga, también, el control de la pesca para que se pueda garantizar la conservación de los pescados de consumo público.

La pureza del agua de consumo

El Secretario de Sanidad y Beneficencia, está a punto de terminar un memorándum que llevará a la consideración del Jefe del Estado y del Consejo de Secretarios, referente a las medidas urgentes que deben implantarse para obtener la desinfección periódica de las aguas de consumo público, o lo que es lo mismo, que no podrá funcionar ningún acueducto u otra fuente de abasto de agua, si no está garantizada su pureza química.

Las mejoras en los hospitales

A su regreso de la provincia oriental el ingeniero Rogelio Callava ha informado al Secretario de Sanidad acerca de la necesidad de llevar a cabo distintas obras en el hospital civil de Manzanillo, pues parte del edificio amenaza ruina; y en cuanto a la atención facultativa que se preste a los enfermos, el Director se esfuerza por que sea lo mejor posible, no obstante las dificultades con que tropieza.

El Ingeniero Callava, a su paso por Banes, terminó los estudios de creación de salas para ancianos, veteranos y niños en el Hospital «Flor de Caridad»; en Camagüey giró inspección al hospital general, cuyas obras halló muy adelantadas, esperando estén terminadas para el próximo mes de marzo; y, en Santiago de Cuba, comprobó que las obras que se llevan a cabo en el «Saturnino Lora», están adelantadas, esperando que la Sala de Operaciones pueda comenzar a prestar servicios a fines del presente mes en que, posiblemente, la inaugure el propio Jefe de Sanidad.

Petición rotaria

El Secretario de Sanidad ha recibido una comunicación del Club Rotario de Cienfuegos, solicitando su concurso para que no sea clausurado el Asilo «Anita Fernández», de dicha ciudad.

Ascenso

Por Decreto del Secretario de Sanidad ha sido ascendido el doctor Julio Delfín al cargo de Jefe del Servicio de Enfermedades Infecciosas y vacunación del Negociado de Inspección Médica de la Habana, plaza que estaba vacante por el fallecimiento, hace unos días, del doctor Alejo Muñoz Rubalcaba.

Comenzó el juicio contra un acusado de asalto y robo que alega que actuó así por su mala situación económica

El Fiscal formula graves cargos y pide se le sancione con ocho años de prisión. El defensor se cobija en eximentes del Código de Defensa y pide se reduzca la pena solicitada

Sin vacilaciones de ningún género, Rolando de la Cruz, un joven de 20 años que por primera vez ha ido a la cárcel, explicó ayer de mañana a la Sala Primera de lo Criminal cómo se presentó en la casa «Antigua de Pellón», de la calle Teniente Rey, y pistola en mano pretendió obtener la entrega del dinero necesario para que su anciana madre, que se encontraba gravemente enferma, no muriera por la falta de alimentos y medicinas.

Aseguró que no tenía por qué avergonzarse de haber obrado así. Que el médico le había indicado que sólo una sobrealimentación adecuada y unas inyecciones indispensables podrían restablecer la salud de su madre. Que hizo cuanto fué posible por obtener las medicinas pero no lo logró pues precisamente ese día llevaba ocho sin probar bocado, tal era la extrema miseria de todos los suyos.

El procesado, respondiendo a preguntas de su defensor, doctor Guillermo Rubiera, explicó al Tribunal—que presidía el doctor Guiral—cómo había trabajado desde niño contribuyendo siempre al mantenimiento de su casa, pues su padre es un libertador que está inútil; que su hermana, con dos hijos, se vió abandonada por su esposo y tuvo que buscar refugio en su casa y que él realizaba largas jornadas a pie en busca de trabajo.

Evacuando el interrogatorio del Fiscal doctor Martín del Junco, los testigos de cargo acusaron duramente al procesado. Los dueños de la casa asaltada, Antonio y Félix Peña Saiz, narraron cómo se presentó llevando en la diestra la pistola y tuvieron que luchar con él. El joven Cruz, a juzgar por lo que dijeron los testigos, no pareció ser muy valiente porque a pesar de tener en la mano un arma no la usó y se dejó arrestar.

En igual sentido declaró José A. Marotias, haciéndolo también el vigilante Fermín Piñón.

Otro policía, Manuel Ramos, que investigó el suceso, dijo que el procesado tenía su madre enferma, que estaban en la miseria y que es muchacho trabajador.

La prueba de la defensa, sin embargo, fué ampliamente satisfactoria porque con ella el doctor Rubiera pudo demostrar que la familia Cruz Ramos vive en deplorable situación económica; que la madre estaba gravemente enferma y el procesado se determinó a robar por esa razón y, finalmente, que éste es de buena conducta y apegado al trabajo. Declararon en este sentido Eusebio Pérez, Juan Molina, el soldado Félix Díaz, la madre de Rolando, Armantina Ramos y su hermana Blanca.

El juicio se suspendió para continuarlo el día 21 en que declararán el doctor García del Busto y otros testigos.

La sanción que interesa el Fiscal es la de ocho años de privación de libertad. El defensor doctor Rubiera pide que se reduzca al mínimo y se suspenda condicionalmente la sanción de acuerdo con el Código de Defensa Social.

Falla la Audiencia en un pleito por cierta reclamación

El Tribunal dió la razón al letrado demandante, como antes lo hizo el Juzgado

De acuerdo con lo interesado por el doctor Ramón González Barrios, Letrado director del doctor José Barredo y Sigler, Secretario de la Asociación de Hacendados de la República, la Sala Primera de lo Civil de la Audiencia de la Habana, siendo ponente el Magistrado doctor Ramiro Castellanos y Villageliú, ha declarado sin lugar el recurso de apelación establecido por la Soroa S. A., contra la sentencia del Juez de Primera Instancia del Centro Dr. Enrique Rubio y Linares, en el pleito que le interpuso el doctor González Barrios, a nombre de su cliente doctor Barredo y Sigler, sobre resolución de un contrato de compra venta de acciones de la citada Compañía, condenándose a esta última a la devolución de la suma de $1,004.44 moneda oficial, y al pago de las costas de ambas instancias.

De los autos aparece que los señores Rogelio Carbajal y Medina, doctor Gustavo Alfredo Porta y Capote, doctor Raúl Zárraga y Ortiz, ex-secretario de Comercio de la República y doctor Juan Ramírez de Arellano y González de Mendoza, constituyeron una sociedad anónima, denominada Soroa S. A., ante el Notario doctor Mario Recio, con el fin de vender parcelas de los terrenos colindantes de la finca Soroa, ubicada en Candelaria, provincia de Pinar del Río, así como la explotación de las aguas minerales que brotan en la finca, y la construcción de un balneario para temporadistas, vendiéndose, además, dichas aguas minerales, debidamente embotelladas, mostrando para ello los análisis que habían efectuado los Químicos señores Manuel A. Herrera y J. A. Simpson.

Habiéndosele propuesto al doctor Barredo y Sigler las bondades del negocio, hubo de adquirir diez acciones de la Compañía, de a cien pesos cada una, cuya cantidad se la entregó al señor Rogelio Carbajal y Medina, Presidente de la Soroa S. A., comprometiéndose además a entregarle esas acciones en un término oportuno y a nombrarlo Vice-Presidente de la Sociedad, según así reza literalmente del contrato que sirvió de origen y fundamento a la demanda.

Viendo el doctor Barredo y Sigler que el tiempo transcurría sin haber cumplido el Presidente de la institución su compromiso, pues ni le entregaba las acciones ni se le designaba para el cargo mencionado, ni tampoco se le devolvía el dinero pagado por dichas acciones, confió su representación y dirección profesional al doctor Ramón González Barrios, quien estableció el pleito contra la Compañía, no sólo para que se resolviera la obligación contraída, de acuerdo con el artículo 1124 del Código Civil, sino también para que se le devolviera la expresada cantidad de $1,004.44 moneda oficial.

Tanto el Juzgado como la Sala de lo Civil de la Audiencia se han negado a estimar como cierto el hecho aducido por el señor Rogelio Carbajal y Medina para eludir el cumplimiento de la obligación que por su conducto contrajo la Soroa S. A., de que el dinero lo había recibido en su carácter particular y no como representante legal, o séase Presidente de la citada entidad, según se había alegado en las demandas, condenándose a la Compañía, como se ha dicho, a rescindir el contrato y a devolver el dinero, imponiéndosele el pago de las costas de ambas instancias.

NUMEROSOS CABLES DE ESPAÑA SE RECIBIERON EN LA CANCILLERIA

En la Secretaría de Estado se han recibido los siguientes despachos ca blegráficos enviados por funcionarios diplomáticos y consulares cubanos acreditados en España:

Madrid: El doctor Ramón Estalella, Encargado de Negocios de Cuba en España, con residencia en Madrid, ha informado que Rosario López Rivas se encuentra bien al igual que sus familiares y no necesitan recursos ni les interesa la salida; que Margarita Dolores Guerrero salió para Orán el 17 de enero pasado.

Bilbao.—El vicecónsul Domingo Gracia Mostalac, ha comunicado que Armando Sorzano Salas ha sido incorporado al Ejército nacionalista.

La Coruña.—El cónsul Eduardo Alvarez García, ha participado que Ana Silveira e hijos esperan embarcar en el vapor alemán «Iberia»; que Manuel Rodríguez Ogando se encuentra pendiente de que le den el salvoconducto.

Gijón.—El vicecónsul Mario Martínez, ha informado que la familia Alvarez Peña presentóse en el Consulado manifestando que tiene solicitados los salvoconductos necesarios para salir, y que ruega le remitan recursos para sufragar los gastos que origina el embarque; que Estela Gómez Ubiaño ha solicitado nuevamente el salvoconducto; que Manuel Jesús Peruyero Peláez solicitará el salvoconducto.

Valencia.—El Cónsul Antonio Rodríguez Couceiro, ha comunicado que Rosario López Rives es desconocida en la dirección enviada.

Vigo.—El Cónsul Luis Bas Molina, ha participado que José Ramón Alvarez no se presentó el día del embarque, ignorándose el motivo de su ausencia; que Eulogio Cipriano Besada Rey solicita que paguen urgentemente el pasaje en la Compañía Hamburguesa-Americana.

Son absueltos los acusados de haber promovido desórdenes en una fiesta política que se celebró en el Cerro

El Tribunal de Urgencia pasó la causa a Instrucción por las lesiones y riña tumultuaria. Retiró el Fiscal toda su acusación contra un acusado de homicidio imperfecto

La Sala Quinta de lo Criminal de la Audiencia en funciones de Tribunal de Urgencia absolvió ayer a Francisco Jiménez, Francisco Peralta, Francisco Pereira y Juan Morán, acusados de provocación al desorden, por los sucesos que tuvieron por escenario la casa Santa Teresa 426, Cerro, el pasado día 10, cuando se celebraba una reunión del Partido Revolucionario Cubano, (Auténticos). Fueron defendidos por los doctores Carlos Jiménez de la Torre y Armando Rabell. El tribunal dispuso que se diera cuenta al Juzgado de Instrucción correspondiente por el posible delito de lesiones o riña tumultuaria que haya podido cometerse, y sobre los cuales no tiene jurisdicción Urgencia.

Retiró el Fiscal a un acusado de homicidio imperfecto

En el juicio de la causa contra José Rodríguez González, por homicidio imperfecto o sea frustrado, de Ismael Ravelo, en el pueblo de Managua, el Fiscal, vistas las pruebas, retiró la acusación, ya que no se comprobó suficientemente el delito. Fué defendido Rodríguez González por el Dr. Alberto R. Martell. Trátase del caso en que Ravelo fué acometido a tiros a la salida de su casa en Managua.

Otros juicios celebrados ayer, fueron: contra Caridad Estrada, por defraudación a la Aduana, retirando el Fiscal y defendiendo el Dr. José M. Arango; y contra Máximo Rivas y Aurelio Cuesta, por infracción electoral; José Cárdenas, por expendición de monedas falsas; Reinaldo Lazo, por robo, y Luis Manuel Ferrá, por hurto, manteniendo la acusación contra todos el Fiscal.

También retiró el Fiscal la acusación contra Tomás Tourón, acusado de infracción electoral, habiéndolo defendido el Dr. Gregorio del Real.

Tres fallos dictados por la Sala Primera de lo Civil

En la demanda de Auto Universal de Cuba S. A., contra Florentino Pedroso, ha declarado resuelto el contrato de compra-venta condicional con reserva de dominio condenando al demandado a que devuelva al actor el automóvil objeto del contrato.

En el ejecutivo seguido por Flora Pamón Casas contra Florentino Novoa en que se ordenó la ejecución de la sentencia en virtud de haber prestado la ejecutante fianza para garantizar las cantidades que percibiere, dicha Sala ha revocado el auto apelado, del Juez, y tiene por consignada la suma de $560.00, disponiendo la entrega a la actora de $60.00 en pago de los intereses legales reclamados, levantando el embargo decretado sobre la planta alta de la casa San Nicolás 84, decretando la cancelación de la anotación del embargo.

Y en la solicitud de quiebra formulada por Manuel Carlos Gutiérrez contra Tomás Ramiro y Pérez, la repetida Sala ha declarado sin lugar la apelación, confirmando el auto del Juez que declaró sin lugar dicha declaración.

Triunfa la Compañía Reconstructora de Gomas, S. A., de esta capital

La Sala Segunda de lo Civil de la Audiencia ha dictado varias sentencias en otras tantas demandas contencioso-administrativas establecidas por la entidad de esta plaza Compañía Reconstructora de Gomas, S.A., representada por el procurador Aurelio Royo y dirigida por el doctor Juan José de la Riva, del bufete Riva-Betancourt, contra la Administración General del Estado sobre aforo de cartones conteniendo goma.

El Tribunal ha dado la razón a la referida entidad en todas esas demandas, ya que, desestimando las excepciones opuestas por el Ministerio Fiscal, a nombre del Estado, declara con lugar la demanda de la citada Compañía, y revocando la resolución interpelada de la Dirección General de Aduanas, ordena que la expresada mercancía sea aforada por la partida 78-C del Arancel de Aduanas y no por la 307-E, como hizo la Administración, todo ello conforme al pedimento del citado Dr. de la

La Comisión Central Pro-monumento a Martí aprobó el informe del Jurado sobre la elección del mejor proyecto

Declarado desierto el Primer Premio. Once de los treinta y un proyectos presentados, fueron rechazados por creer los funcionarios que no se ajustaban a las bases propuestas

Presidida por el Secretario de Defensa, doctor Domingo Ramos y actuando de secretario el doctor Roberto A. Netto, se reunió la Comisión Central Pro-Monumento a Martí.

Después de un amplio debate, se impartió la aprobación del informe del fallo emitido por el jurado que actuó en el Concurso Interamericano para elegir el monumento que deberá ser levantado en el lugar donde hoy está la Ermita de los Catalanes.

Acordó la referida Comisión que la repartición de los premios se efectúe a las nueve de la noche del 24 de febrero actual, en el Salón de los Pasos Perdidos, donde están expuestas las maquetas de los distintos proyectos del monumento y en un acto solemne, al cual serán invitadas las altas autoridades, el cuerpo diplomático, cuerpo consular, prensa y representaciones sociales.

En el informe arriba citado, queda hecha una amplia explicación de los motivos que tuvo el jurado para desechar algunos proyectos, alterar las bases del concurso y otorgar los premios. Dice así:

Con el objeto de tomar parte en el Concurso Interamericano para erigir un monumento al Apóstol José Martí, se recibieron en la secretaría de la Comisión Central, en la fecha indicada, los envíos conteniendo proyectos, planos memorias, presupuestos, muestrarios de materiales, maquetas, detalles importantes de una de las figuras principales, etc., etc. Abiertas las cajas por el orden de su entrega o llegada al Salón de los Pasos Perdidos del Capitolio, donde fueron expuestas y numeradas correlativamente, se encontraron en poder del jurado los proyectos siguientes: Números 1, 2, 3, 4, 5, 6, 7, 8, 9, 10, 11, 12, 13, 14, 15, 16, 17, 18, 19, 20, 21, 22, 23, 24, 25, 26, 27, 28, 29, 30 y 31.

Examinados los proyectos por una sub-comisión técnica del jurado, se encontró que los marcados con los números: 2, 6, 9, 10, 13, 16, 19, 27, 28, 30 y 31 no cumplían con las condiciones impuestas por las bases.

El proyecto No. 2.—Por falta de fachada posterior en los planos y no tener muestrarios.

El proyecto No. 6.—Por no tener estado de dimensiones ni presupuesto completo.

El proyecto No. 9.—Por no tener muestrarios.

El proyecto No. 10.—Por no tener muestrarios.

El proyecto No. 13.—Por no presentar planos, ni formulario de inscripción.

El proyecto No. 16.—Por no traer maqueta completa.

El proyecto No. 19.—Por ser sus planos deficientes.

El proyecto No. 27.—Por estar fuera de escala algunos detalles. Art. 17 Apartado b)-Folio 10.

El proyecto No. 28.—Por no traer memoria ni presupuesto.

El proyecto No. 30.—Por tener presupuesto incompleto.

El proyecto No. 31.—Por traer maqueta incompleta.

Por todo lo cual se declararon fuera de Concurso dichos proyectos.

Examinados por el pleno del Jurado los proyectos admitidos al Concurso, y después de minucioso estudio y amplia deliberación, se acordó, de conformidad con el artículo 3, inciso b), de las bases, declarar desierto el primer premio, porque las obras presentadas no reunen en su totalidad las condiciones de grandeza y majestad arquitectónicas, así como tampoco aquellas cualidades esencialmente espirituales de la estatuaria que se estiman indispensables para la ejecución del monumento u homenaje de la República de Cuba al Apóstol José Martí.

Seguidamente se procedió a la calificación de los trabajos presentados al Concurso, de acuerdo con los diferentes valores conceptivos que se detallan en el artículo 19 de las bases, recayendo la elección del segundo premio en el proyecto marcado con el número 1.

A continuación se procedió a elegir el tercer premio, siendo votado el proyecto marcado con el número 24.

El Jurado, teniendo en cuenta el esfuerzo realizado por los artistas nacionales y del resto del Continente Americano al aceptar la invitación que oportunamente se hizo para este Concurso, acordó recomendar a la Comisión el aumento del tercer premio a la cantidad de $4,000.00, así como la creación de un cuarto premio, con medalla de plata, diploma y efectivo de $2,500.00, y la ampliación de los premios menores a siete, que de acuerdo con las bases eran solamente cinco, elevándose a la vez la cantidad en efectivo, a $1,500.00 cada uno.

Aceptada por la Comisión la recomendación del Jurado, fué adjudicado el cuarto premio a la maqueta marcada con el número 7.

Los siete premios menores correspondieron, en orden de mérito, a las siguientes maquetas:

Primero, maqueta número 15; segundo, maqueta número 21; tercero, maqueta número 20; cuarto, maqueta número 4; quinto, maqueta número 22; sexto, maqueta número 25; y séptimo, maqueta número 18.

La Comisión dió a conocer al Jurado que al tomar en cuenta la recomendación hecha por el mismo, en cuanto al aumento de la cantidad en efectivo para el tercer premio, creación del cuarto y aumento de los premios menores, había resuelto dedicar a esos fines, la cantidad de $10,000.00, importe del primer premio que fué declarado desierto.

Los fundamentos que se han tenido en cuenta por el Jurado para la calificación de los proyectos, han sido los que determina el artículo 19 de las bases para el Concurso, apreciando en conjunto el valor estético del proyecto, la representación física de Martí, concepción moderna y simbólica, originalidad, detalles escultóricos, emplazamiento del monumento y trazado de jardines, distribución interior de la biblioteca y museo Martianos, calidad de las muestras de materiales de obra, técnica de ejecución del modelo del detalle importante y de las figuras principales del monumento y valorización económica total de las obras, sin perder de vista la orientación, alegorías y simbolismo del monumento.

Fueron concedidas menciones honoríficas a los proyectos marcados con los números:

Proyecto número 3, 5, 8, 11, 12, 14, 17, 23, 26 y 29.

Abiertos los sobres resultaron ser autores de los proyectos premiados, los siguientes:

Segundo premio: $5,000.00.—Proyecto número 1.—Autores: Juan Labatut, Raoul Otero, Enrique L. Varela, Crispín Herrera y Oliverio Waterland, Procedente de Cuba.

Tercer premio: $4,000.00.—Proyecto número 24.—Autores: Luis Echeverría, Esteban Betancourt y Manolo Alvarez. Procedencia: Cuba.

Cuarto premio: $2,500.00.—Proyecto número 7.—Autores: Nicholas D. Vassilieve y Alexander Sambugnac. Procedencia: Estados Unidos.

Premios de: $1,500.00.—Primero.—Proyecto número 15.—Autores: Eugenio Batista, Aquiles Maza, Raúl Macías y Juan José Sicre. Procedencia: Cuba.

Segundo.—Proyecto número 12.—Autores: Evelio Govantes y Félix Cabarrocas. Procedencia: Cuba.

Tercero.—Proyecto número 20.—Autores: Manuel Tapia, Víctor Morales y Jesús M. Casagrán. Procedencia: Cuba.

Cuarto.—Proyecto número 4.—Autores: Humberto Cozzo y Gabriel Martins. Procedencia: Brasil.

Quinto.—Proyecto número 22.—Autores: Walter and Weeks y Fischer and Jiroud. Procedencia: Estados Unidos.

Sexto.—Proyecto número 25.—Autores: Mario Pani y Armando Quezada. Procedencia: México.

Séptimo.—Proyecto número 18.—Autores: Pedro Serafín Marco y Teodoro Ramos Blanco. Procedencia: Cuba.

Menciones honoríficas:

Proyecto número 3.—Autores: Ignacio Azúnzulo, A. Balzaretti y Carlos Herrmann. Procedencia: México.

Proyecto número 5.—Autores: Mauricio Gómez Mayorga y Enrique Meyrán. Procedencia: México.

Proyecto número 8.—Autores: Karl Frey, Wayne Livingston Remley, Bernard Ritchers y Frederick Cleverland. Procedencia: Estados Unidos.

Proyecto número 11.—Autores: Enrique Aragón Echeagaray y Adolfo Fonzanelli. Procedencia: México.

Proyecto número 12.—Autores: Mario de Faria Zambrano, Mario B. A. Marambao, Paulo Mazzuchelli y Moreira Junior. Procedencia: Brasil.

Proyecto número 14.—Autores Alberto Manrique Martín y Gustavo Arcilla Uribe. Procedencia: Colombia.

Proyecto número 17.—Autores: Carlos Obregón Santacilia y Juan Leonardo Cordero. Procedencia: México.

Proyecto número 23.—Autores: Nicolás P. Lluy y Fuente y Angel Martí Cobo. Procedencia: Cuba.

Proyecto número 25.—Autores: Arnold Perreton y Edgar Keen. Procedencia: Estados Unidos.

Proyecto número 29.—Autores: Serafín de Lara y Panlillo y Guillermo E. Tolentino. Procedencia: Manila.

Una mujer huyó en unión de su hijo y no saben de ella

La acusan de que practica la brujería. Denuncian los últimos hurtos. Diligencias

Ayer se personó en las oficinas de guardia de la Policía Secreta, Gervasio Gerardo Gómez, avecindado en Jesús del Monte 238, denunciando que su amiga Felicia Cajas, con la que tiene dos hijos, se ha venido dedicando desde hace tiempo a prácticas de brujería, al extremo de confeccionar recetas para pociones y brevajes, y sugestinada por ello se ha marchado de su lado con el más pequeño hijo de ambos, por cuya suerte teme debido a esas actividades de ella. Agregó que él mismo se ha privado de ingerir los alimentos que ella le preparaba por estimar que pudieran ocasionarle algún daño, y que, sin duda, alguien ha inducido a Felicia a proceder así por enemistad contra él o explotando aviesamente sus creencias para obtener de ella algún dinero.

La Policía Secreta, por disposición del jefe, comandante Menendez, ha comenzado a practicar pesquisas al objeto de localizar a Felicia y a su hijo.

Denuncias de hurtos

La Secreta recibió ayer las siguientes denuncias:

De Sireno García Purdón, avecindado en Zanja 519, el cual acusa a Manuel García Suárez, residente en Real 380, Marianao, de haberle hurtado herramientas. Estas fueron ocupadas en Cristina 165, herrería, siendo arrestado el acusado.

De José Suazo Díaz, de San Rafael 566, altos, el que expuso que le sustrajeron de su domicilio un traje, ignorando quién sea el autor.

Y Raúl Martín Calderín, empleado de la Secretaría de Comercio, domiciliado en Crespo 159, altos, que un titulado dentista, que dijo nombrarse Manuel Merino y residir en Apodaca y Egido, le estafó una cantidad de dinero al someterse al mismo para que le hiciera arreglos en la dentadura.

HAN LLEGADO EN EL "ORINOCO" 269 HEBREOS ALEMANES; TODOS FUERON ENVIADOS A TISCORNIA

Durante la travesía falleció un niño de dos meses. El movimiento porteño fué muy intenso ayer. Hoy llegará el crucero inglés «Orion». Buena recaudación aduanera

Procedente de Hamburgo y escalas vía Lisboa, arribó ayer tarde, en ruta a Veracruz la moto nave alemana «Orinoco», de la Compañía Hamburguesa Americana, que ha traído carga general y 389 pasajeros destinados a la Habana, así como carga y 117 pasajeros en tránsito.

Falleció un niño en la travesía

El día ocho del actual, durante la travesía, falleció a bordo del «Orinoco» un niño de dos meses de nacido y de nacionalidad polaca, nombrado Joseph Brummer, el cual viajaba en compañía de sus padres, con destino a la Habana, habiendo sido la causa de su muerte, deficiencia en la nutrición.

Los pasajeros

Figuran entre los pasajeros, con destino a este puerto, llegados en el «Orinoco», la señora Eusebia Vega Medina y María Estrella del Valle, que proceden de Hamburgo.

El señor Oscar Cintas, diplomático cubano, quien vino en compañía de su esposa señora Graziella Tarafa, la señora Francisca Díaz Rodríguez, el Cónsul de México, que ha sido trasladado a la Habana, señor Arturo Mateta y señora, el médico cubano doctor Manuel Jiménez, el compositor cubano señor José García Baylac, el señor Antonio López Lausas, Luis Araujo, Concepción Mouri e hijos Jesús y Aida, todos los proceden de Cheburgo.

Francisco Quintian, Manuela Martínez, Miguel María Julia Alonso, Francisco Rodríguez Jiménez, María Díaz Naranjo, Angel Lorenzo González, Apolinar Villar, Alicia Corral Díaz, Francisco Uribe Riaño Micaela Donotila San Juan, y Josefina Olózaga, los cuales vienen de Lisboa.

Llegaron 269 hebreos

Por el «Orinoco», han llegado con destino a la Habana 269 hebreos, de distintas nacionalidades europeaas, la mayor parte de ellos alemanes. Mucho de los cuales han sido remitidos a Tiscornia hasta tanto llenen los requisitos de la ley de Inmigración.

Viajeros en tránsito

Con destino a Veracruz viajan en el «Orinoco», la pianista mexicana, Aurelia Sánchez Mesa, el diplomático alemán A. von Wallenberg Pachally, el Barón Fred von Osten-Sacken, el profesor finlandés doctor Uno Lindelof, el profesor alemán doctor Conrad Walther y otros.

El «Talamanca»

Directamente de New York llegó ayer tarde el turbo eléctrico americano «Talamanca» de la Flota Blanca, que trajo carga general y 29 pasajeros para la Habana, así como carga y 53 pasajeros, turistas en su mayor parte, en tránsito para Sentro América, y entre los que figuran el aviador americano Mario Jiménez, el señor Conrado Lamar y otros.

Para la Habana llegaron el diplomático cubano señor Alfredo Hernández, el autor alemán William Pollack, el comerciante español señor Manuel Pernas, el comerciante colombiano señor Manuel Carrillo y otros.

Viajeros de la vía aérea

110 pasajeros en total llegaron ayer al aeropuerto del Arsenal procedente de Miami, en los aviones de la Pan American Airways Inc., marcados con los números NC823M, NC 752V y NC828M ,habiendo rendido este último dos viajes en el día.

La casi totalidad de los viajeros llegados por esta vía son turistas americanos, figurando también los señores Calixto Sánchez, John Camps, el empresario teatral señor Williams Aisworth, José Vidaña, el periodista americano señor Harry Johnson, la señora Gertrudis Villarnovo y otros.

Las expresadas aeronaves regresaron ayer mismo al puerto de procedencia conduciendo 81 viajeros entre los que figuran el juez americano Perry H. Stevens, el piloto canadiense Arhhur de Villiers y otros, siendo la mayor parte de los restantes turistas.

El «Costa Rica»

En su viaje de excursión iniciado en Amsterdam y con escala en los puertos de Dover, Bolougne, Barbados, Puerto Cabello Curazao, Puerto Colombia, Cartagena, Cristóbal y Kingston, arribó ayer mañana el vapor «Costa Rica», que trajo 203 pasajeros de los cuales diez con destino a la Habana, que son los señores Alfredo Olavarría, diplomático venezolano, con sus familiares, el señor Gustavo Navia Varona, del Consulado Colombiano, la señora Josefina Fernández R. de Pascual e hija, y el comerciante inglés Nicholas John Comino.

Entre los turistas en tránsito figura un importante grupo de distinguidas personalidades de Costa Rica, integrado por 75 personas, y entre los que se encuentran abogados, médicos, profesores universitarios, comerciantes, sacerdotes, maestros, estudiantes etc.

Dicha excursión fué organizada por la Agencia Internacional de Excursiones que dirige el periodista costarricense señor José A. Chávez P., habiendo sido auspiciada también por el Cónsul de Cuba en Puerto Limón señor J. Roura del Castillo.

El «Washington»

Otro barco excursionista arribado ayer fué el trasatlántico «Washington» que procede de New York con 696 turistas en tránsito.

En el «Washington» ha llegado como polizón un individuo nombrado Salvatore Diano, que ha sido ingresado en el campamento de Tiscornia para proceder a su reembarco.

El «Rotterdam»

Procedente de Kingtson, su última escala, llegó ayer el trasatlántico holandés «Rotterdam» que ha traído 31 pasajeros para la Habana y 633 en tránsito, siendo todos turistas.

El «New Amstedam»

En su primer viaje a la Habana, llegó ayer de New York, el trasatlántico holandés, «New Amsterdam» lujoso buque de moderna construcción, que desplaza 36,280 toneladas y que posee todas las comodidades imaginables para los viajeros.

Para la Habana trajo el expresado barco, 15 pasajeros y en tránsito conduce 572 excursionistas que visitarán Cristóbal y Bilbao, Callao, Valparaíso, Punta Arenas, Mar de Plata, Montevideo, Santos, Río de Janeiro, Bahía St. Thomas y Nassau regresando a New York el día 29 de marzo.

Entre los pasajeros de este buque figuran comerciantes, fabricantes, y banqueros, todos americanos.

Un Mayor General

Entre los pasajeros del trasatlántico «New Amsterdam» se encuentran el Mayor General americano William H. Haskell y su esposa, y el teniente coronel Phillip Matheys y señora.

«El Siboney»

Procedente de New York, en ruta a Progreso y Veracruz, llegó el vapor americano «Siboney», trayendo 32 pasajeros para la Habana y 92 en tránsito, que siguieron viaje a las once de la mañana.

Han llegado en este barco los señores Juan Molina Cruz, Eugenio Insula Polo, Aurora Font, Jesús Fernández García, el inspector de consulados Edward White, el abogado americano Morris Mergenster y familia y otros más.

Se embarcaron en el «Siboney» para Mexico, el doctor José Alfonso Caray, José Escamilla y señora, doctor Felipe Cosío del Pomar y señora, Juan F. Costa, Mercedes Palés, de Cintrón, Rodolfo Dorantes Arce, Luis Sánchez Fogarty y señora, Guillermo Alvarez, Carlos Cruz Prieto, Ernesto León Nogueira, Ricardo Blanco y Marino González Neyra y familia.

El «Florida»

El vapor americano «Florida» llegó de Miami, con 473 pasajeros, siendo en su casi totalidad turistas:

Entre los pasajeros llegados en este barco figuran María Teresa Hidalgo, Santiago Roché y señora, F. Gener y señora, Carlos Gómez, Rafael Cárdenas, Josefina Mendoza, Carlos Govea y señora, María del Carmen Palmero, J. García Montes, Rosalía Cuervo, Augusto Tarrida y Tomás Carreño Menéndez.

Viajeros distinguidos

Viajan en el trasatlántico «New Amsterdam» el doctor Jerome Alexander, distinguida personalidad científica de los Estados Unidos de América, cuyo nombre figura en la Enciclopedia inglesa, y en el Directorio Americano de Ciencias Médicas, miembro de la Legión de Honor de Francia.

Lo acompaña su esposa.

También va el publicista americano dueño de varios periódicos de Washington Mr. Miller Freeman en compañía de su esposa.

Los que embarcaron para Miami

Por el vapor «Florida» que regresó anoche a Miami con 200 pasajeros, en su mayor parte turistas, embarcaron los señores Carlos Romos y señora, doctor Roberto Zamora, Lili Vargas, Margarita Carrillo, Clara Concepción Gómez, Antonio Fernández, Francisco Lamar Sampere, Losa y otros.

El «Orizaba»

El vapor americano «Orizaba» llegará a la Habana, mañana a las 8 y se de la misma, retrasando media en dos horas para dar mayor cimiento al recibimiento que tributará al jefe del Ejército que viene en dicho vapor.

El crucero «Orión»

El crucero de la Real Marina de Guerra Británica «Orion», que se anunciado su arriba a la Habana para hoy, será atracado al Muelle Norte, del Espigón de San Francisco.

La recaudación

Ayer recaudó la Aduana de la Habana la cantidad de $76,0[illegible]

El «Estrada Palma»

Con carga general llegó ayer de Port Everglades el ferry americano «Estrada Palma».

Otro ferry

Con carga general llegó ayer de New Orleans el ferry americano train New Orleans.

Las salidas

Ayer salieron los vapores: Seminole, New Orleans, para el puerto del mismo nombre; Estrada Palma, para Port Everglades; Cuba, para Key West y Tampa; Siboney, para Progreso y Veracruz, Florida para Miami.

El «Iriona»

El vapor hondureño «Iriona», de la Flota Blanca, arribará hoy a la Habana procedente de Puerto Barrios, para tomar un cargamento de productos y vegetales cubanos, que llevará a New York.

El «Evangeline»

En su viaje regular llegará hoy a Miami el vapor americano «Evangeline» de la Peninsular y Occidental SS. Co., que trae numerosos pasajeros turistas.

★ Nuestra audición de esta noche. ★

★ ADELFA VIRGILI,
★ GONZALO ROIG,
★ ORQUESTA "ENCANTO"

EL ENCANTO presenta en su audición de esta noche a la distinguida soprano Srta. Adelfa Virgili en un exquisito programa con la Orquesta de Concierto de EL ENCANTO, dirigida por el notable maestro Gonzalo Roig.

8 a 9 de la noche
CMCD, onda larga, 630 Kc.
COCD, onda corta, 6130 Kc.
LA VOZ DEL AIRE, S. A.

Audiciones Transradio Cubana, S. A.

El Encanto

Una interesante sugestión de

Mariblanca Sabas Alomá

La culta y distinguida escritora Mariblanca Sabas Alomá nos envía la siguiente interesante carta:

"Sres. Solís, Entrialgo y Cía.,
Gerencia de "El Encanto".—Ciudad.

Muy estimados amigos:

Muchas y muy cálidas felicitaciones debe a ustedes la sociedad cubana. Una perenne preocupación por todo esfuerzo superador de nuestro medio económico, artístico, cultural y espiritual ha sido, siempre, lema de vuestro establecimiento. Los intelectuales y los artistas consideramos vinculada definitivamente a nuestra estimación y nuestra emocionada gratitud la casa de "EL ENCANTO" a través de ese magnífico gesto estimulador del Premio "Justo de Lara" que "EL ENCANTO" ha instituído. Las felices iniciativas de Víctor Muñoz creando el "Día de las Madres" y de Dulce María Borrero de Luján creando el "Día del Padre" deben principalmente a vuestra firma su afianzamiento en el sentimiento popular.

Una espiritual carta de la Srta. Adria Gómez de Molina, fina criatura perteneciente a una distinguida familia de nuestra sociedad, inspirada por la lectura de un brillante artículo sobre los días consagrados al Amor en distintos países publicado por la culta periodista Graciella de Armas en su leída sección de El Mundo y animada por ésta con calor y entusiasmo, ha dado lugar a una iniciativa que ha logrado feliz realización por el decisivo concurso de "EL ENCANTO". Me refiero al "Día de los Enamorados", acogido con extraordinarias demostraciones de agrado por todos los sectores de nuestra vida ciudadana. El "Día de los Enamorados" viene a contribuir a la superación de todos los valores de nuestra espiritualidad, con su contenido profundamente humano y delicadamente amoroso.

Estas líneas tienen el doble objeto de felicitarles efusivamente por haber hecho posible la consagración del "Día de los Enamorados", y de proponer un homenaje público de gratitud a la distinguida periodista Graciella de Armas por haber tratado el tema inicialmente con fina comprensión y acogido más tarde con generosidad y entusiasmo que mucho la honran la intención de la Srta. Adria Gómez. Ambas lo merecen. Tienen ustedes la palabra.

Muy cordialmente,

Mariblanca Sabas Alomá".

Mucho agradecemos a la connotada escritora las amables frases que dedica a "El Encanto", siempre dispuesto a colaborar con toda iniciativa que en algún orden beneficie a Cuba.

En cuanto a la sugestión de la Srta. Sabas Alomá "El Encanto" sólo desea decir que la encuentra acertadísima y que con la mayor simpatía se pone a su disposición para llevarla a cabo. ¿Quién mejor que usted, Srta. Sabas Alomá, puede organizar este merecidísimo homenaje a la admirada creadora del "Día de los Enamorados?

"El Encanto" está para este empeño como para todos los empeños justos a sus órdenes, dispuestos a cooperar con usted con la mayor simpatía.

El Encanto

¡Más telas de Primavera!

La alegría de la primavera se refleja con gusto exquisito en los maravillosos estampados y colores de estas preciosas telas que hoy pone El Encanto a la venta. Venga a verlas: ¡Toda la moda de primavera está en ellas!

PLANTA BAJA.

El Encanto

¡NO HAY MUJERES GRUESAS!

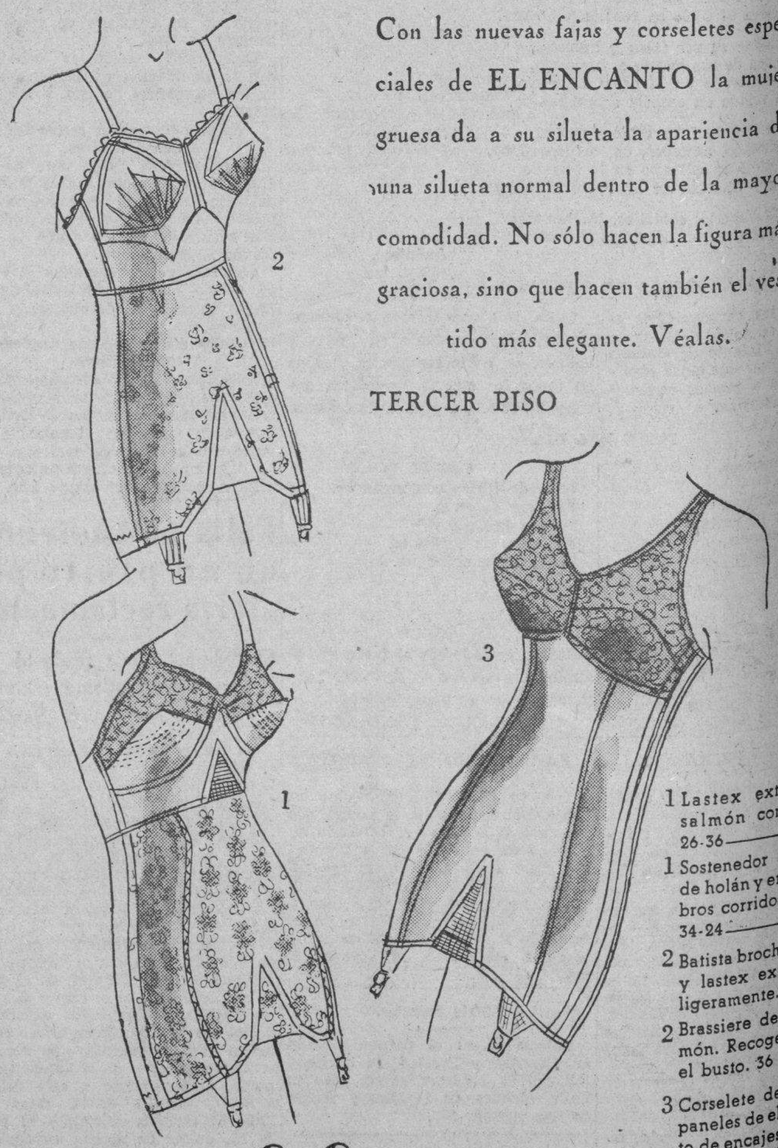

Con las nuevas fajas y corseletes especiales de EL ENCANTO la mujer gruesa da a su silueta la apariencia de una silueta normal dentro de la mayor comodidad. No sólo hacen la figura más graciosa, sino que hacen también el vestido más elegante. Véalas.

TERCER PISO

1 Lastex extrabrocha[illegible] salmón con zip[illegible] 26-36 — 6.[illegible]

1 Sostenedor semila[illegible] de holán y encaje, [illegible] bros corridos. Tallas [illegible] 34-24 — 2.[illegible]

2 Batista brochado sal[illegible] y lastex extra. En[illegible] ligeramente. 26-36 6.[illegible]

2 Brassiere de holán [illegible] món. Recoge y leva[illegible] el busto. 36 al 44 2.[illegible]

3 Corselete de Batista [illegible] paneles de elástico, [illegible] to de encajes y hom[illegible] corridos. Absoluta [illegible] modidad. 36-46 — 6.[illegible]

El Encanto

M.E.C.D. 2016

SECCION 2A.

TELEFONOS:
Dirección. . . . M-2856
Jefe de Redacción M-1287
Sección de Sports M-7912

DIARIO DE LA MARINA

TELEFONOS:
Quejas M-7911
A. Clasificados . M-7915

SECCION 2A.

AÑO CVII — ACOGIDO A LA FRANQUICIA POSTAL — LA HABANA, MIERCOLES, 15 DE FEBRERO DE 1939 — EL PERIODICO MAS ANTIGUO DE CUBA — PAGINA TRECE

LA NUEVA ESPAÑA

POR LA PATRIA CONTRA LA PATRIA

A poco que cualquiera considere las diferencias básicas que existen entre los contendientes de uno y otro bando se echa de ver la falacia de los gobiernos extranjeros que no han reconocido aún el Estado Español que el Generalísimo Franco dirige, bajo el capcioso pretexto de que uno de ellos—el gobierno tuvo lugar de circunvalación: Madrid-Valencia - Barcelona - Francia—Madrid, es el gobierno legal, mientras que el otro es ilegal, faccioso o rebelde.

No hemos logrado comprender todavía a estas alturas en qué consiste la tan decantada legalidad del grupo de asesinos que ensangrientan a España y que capitanea las almas más salvajes que ha conocido la humanidad. Si la legalidad está en la Constitución, va a costarles un poco de trabajo ocultar que ésta fué violada desde los primeros momentos por los mismos que la habían confeccionado a su gusto y medida, convirtiéndola, después de pisoteada y bien escarnecida, en letra muerta... y enterrada; ¿o es que se ha olvidado ya cómo de Estatuto había desaparecido, a la sombra de tal Constitución, las libertades más elementales y más estrechamente consubstanciales con el hombre? No; mal podrá echarse en olvido que en aquellos tiempos felices y paradisíacos la Libertad era un mito, el derecho a la vida había una utopía y el de propiedad el mayor de los crímenes... cuando estaba en manos de otros. ¿Qué se hicieron entonces los derechos de reunión y de asociación? ¿Y la libre emisión del pensamiento? ¿Qué se hizo?

No es posible, no, que nación alguna que juzgue desapasionada y desinteresadamente el problema pueda llamar gobiernos legales a los que parecían no tener otra finalidad ni más aspiración y objetivo que violar todas las leyes divinas y humanas, ni reputar de constitucionales a los que hicieron de la Constitución un asqueroso guiñapo, ni denominar leales a los que, no contentos con ser traidores a su Dios y a su Patria, por serlo aún más lo fueron consigo mismos, ni calificar de españoles a los que entrañan la más rotunda negación de España en sus esencias tradicionales de Religión, Patria y Hogar, a los que constituyen la más fiel representación de la anti-España.

No es posible, no, que nación o persona alguna consciente de su propia dignidad y respetuosa con los principios inherentes al decoro de la especie humana califique de «gobierno» a un grupo de individuos que hace o consiente los más horrendos asesinatos de centenares de miles de ciudadanos sin otro motivo que el profesar distintas ideas; que contempla impávido, cuando no con marcada fruición, el martirio y muerte de sus sacerdotes, el saqueo y destrucción de sus templos, la violación de sus doncellas, el despojo y arrasamiento total de sus propiedades y el vandalismo incalificable de sus obras de arte más preciadas y valiosas.

Y no se nos alegue que «eso» era antes y que ahora se trata de restablecer el orden y de contener el pillaje, porque habremos de contestar que «eso» sigue siendo hoy mismo con más repugnantes características y con mayor responsabilidad para tal «gobierno». Antes eran las bandas nacionales e internacionales, por él desencadenadas, las que martirizaban, asesinaban, profanaban, saqueaban y destruían; pero hoy no; —a cada uno lo suyo—hoy es el mismo «gobierno» el que lo dirige y lo hace todo. Hoy son las patrullas y dos checas siniestras de «S. I. M.» que están en manos de los rusos, las que matan en silencio y martirizan sin escándalo. Antes mataba la horda, los criminales sueltos; hoy lo hace el mismo «gobierno».

De ahí la «lealtad», la «legalidad» y la «constitucionalidad» de los gobiernos rojos que han amparado y dirigido las más terribles atrocidades que ha conocido el mundo y han perpetrado el más reciente crimen de lesa patria que ha registrado la Historia.

Bien es todo. De un lado España y del otro la anti-España. De una parte, los que viven y mueren por España y de la otra los que viven y actúan contra España.

Roberto SANTOS

EL COMITE ROJO DICE A LAS TRIPULACIONES DE LA ESCUADRA QUE DEBEN MORIR SI ES NECESARIO Y AMENAZA A LOS COBARDES CON DURA SANCION

EL GOBIERNO DE SUIZA HA DECIDIDO ELEVAR LA CATEGORIA DE SU REPRESENTACION DIPLOMATICA CERCA DEL CAUDILLO

Con el régimen marxista de Valencia seguirá manteniendo relaciones "de facto" por medio de varios cónsules

El periódico francés «Le Temps» reitera sus amenazas contra Italia, aduciendo que Francia e Inglaterra se verían en el caso de actuar si no cumpliera lo acordado con Chamberlain

ESPAÑA da o pide al español que lo necesita o que lo tiene. Eres necesitado? Acude a los comedores de «Auxilio Social». Estás acomodado? Asiste al PLATO UNICO

BERNA, Suiza, febrero 14. (Transocean).—Según se declara en los centros competentes suizos, la decisión del Consejo Federal helvético de elevar a la categoría de delegación la representación helvética cerca del Gobierno nacionalista español, supone que en opinión de Suiza han cesado, desde ahora en adelante, las relaciones oficiales entre Suiza y el Gobierno republicano español.

A pesar de este hecho, agrégase, no quedarán suspendidas, desde luego, todas las relaciones con Valencia, continuando unas relaciones «de facto».

Tampoco existía el propósito de cerrar los consulados suizos aún existentes en territorio republicano español.

Reitera «Le Temps» sus amenazas contra Italia

PARIS, febrero 14. (Transocean).—El diario oficioso «Le Temps», reitera esta noche, en su editorial, sus sensacionales amenazas contra Italia, anunciando que Francia e Inglaterra se verían obligadas a tomarse garantías si Italia no cumpliera los compromisos que se derivan del acuerdo italo-inglés sobre el «statu quo» del Mediterráneo. El periódico en cuestión, que ya en semanas anteriores pronunció análogas amenazas, escribe que en Londres no se ocultaba que la actitud de Italia daba lugar a ciertos temores.

Por lo menos se derivaba de la actitud italiana y la política seguida por el conde Ciano, tal como iba desarrollándose, hacía cada vez más necesarias garantías por lo que estaba previsto el acuerdo anglo-italiano confirmado con las obligaciones contraídas por Mussolini frente a Neville Chamberlain.

Italia, según dicho convenio, se había comprometido a no buscar, terminada la guerra civil española, ventaja territorial alguna, ni privilegios, en España ni en sus posesiones. Si el poder fascista obrara en contrario, el espíritu y la letra de estos compromisos resultarían sumamente difíciles para la solución del problema español, lo que obligaría a Francia e Inglaterra a tomar todas las medidas que fuesen necesarias para la salvaguardia de sus intereses vitales, imprescindibles para proteger, con plena conciencia, sus posiciones en el mar Mediterráneo occidental, así como sus vías imperiales.

COMO LOS CRIMENES DE LESA PATRIA LLEVAN EN SI DURO CASTIGO

PARIS, Feb. 1939. (Por correo).—Un despacho de la agencia Havas, y otro del corresponsal de «Le Temps» en Argel, suministran no pocos detalles en orden al suicidio ocurrido en aquella localidad de Juan Tirado, cónsul de la República en Orán, abogado y ex diputado por Valencia. Tirado venía de Orán, en virtud de un telegrama de la Península que reclamaba su presencia en Barcelona. No dejó carta ni referencia alguna por donde pueda traslucirse el motivo de su determinación. Sábese, únicamente, y ya es bastante, que había dicho en un círculo de amigos íntimos: «Este viaje a Barcelona es mi muerte». La hora de embarcar se acercaba, pero no llegó. El interfecto se disparó un tiro en la sien derecha.

No es el primer funcionario rojo que muere víctima de una desesperación trágica, impotente. No será tampoco el último que habiendo gozado de la confianza plena del Frente Popular, la pierde de la noche a la mañana, y con ella su propia vida. En España fueron muchos, pero también tiene más de un precedente en el extranjero, el caso de Argel. Sin ir más lejos, aún no se ha esclarecido, ni es fácil que un día se esclarezca, el misterio de la muerte, acaecida en el mes de agosto, de Plácido Alvarez Buylla. Los Buylla, de padres a hijos, por no decir de abuelos a nietos, constituyeron casta aparte, casta de privilegio, en la sociedad española. Su caso es el caso de los de Buen. Pertenecieron a las diez mil familias republicanas que la monarquía, fiel a su táctica de comprar o halagar al enemigo, minó con generosidad contraproducente. Al llegar el 14 de abril, los Buylla, republicanos de toda la vida, se saltaron, claro es, el escalafón de la carrera diplomática... Todo para ellos. Mas también, y por supuesto, para los de Buen (Adón, Demófilo, Rafael, etc.), a quienes había protegido la dictadura. Pero Plácido Buylla incurre en el enojo de Barcelona, y es destituído del Consulado General de París. A partir de ese instante, su equilibrio psíquico decae rápidamente. Se resiste a volver a Barcelona, y se le ve por las calles céntricas marchando solo y a grandes zancadas, gesticulando y hablando consigo mismo sin poner atención en los transeúntes que se detienen sorprendidos por tamaña agitación. Una mañana de agosto, el cadáver del servidor celoso del Frente Popular es extraído, en presencia de su hermano, de un caserón siniestro y miserable del suburbio de Belleville...

Entrambos dramas no son únicos. No son tampoco el fin de una serie. Preparémonos a ver casos análogos. El agravio a la patria, perpetrado por egoísmo venal o por obcecación sectaria, no puede quedar impune. Hay una especie de castigo tenebroso, el de la bíblica higuera maldita, trágico asidero póstumo de Judas Iscariote, para ciertos crímenes cuya monstruosidad misma escapa a la letra del Código.

El monasterio de Poblet, sepulcro de Reyes y depósito de la Historia, ha sido reconquistado ya para España

BARCELONA, febrero 14. (SE).—La guerra se tropieza, de cuando en cuando, en su cambiar áspero, con rincones y parcelas que son trozos testimoniales de historia. Pueblos y lugares en que se libraron batallas famosas; castillos de recia incorporación a las viejas anécdotas; escenarios de discordias y de pactos. La victoriosa marcha de las tropas nacionales por tierras catalanas ha venido a devolver a nuestra España un rincón cargado de recuerdos, de conservaciones históricas y de arte.

El Monasterio de Poblet, casi legendario en su origen. Así lo dijeron viejos cronistas. Y aun en la precisión de una fecha y un motivo su fundación es remota. Su mérito, dilatado. Su silueta y su contenido, de un valor singular. Fué un conde de Barcelona, Ramón Berenguer IV el que allá por 1149 otorgara la carta fundacional. El Monasterio había de ser para frailes cistercienses. Y lo dirigió, como primer abad Esteban. En 1150 empezan las construcciones. Y duran ya siete siglos, pues en el mismo XIX consta que aún se hacían obras y ampliaciones. Pero es en esos primeros años —particularmente en el 1153, con Alfonso de Aragón, hijo del conde— cuando adquiere prosperidad y fama el Monasterio que se atribuye en el nombre al de un ermitaño llamado Poblet, aunque esto queda en las reservas de la leyenda. Los Papas otorgaron numerosas bulas y dieron no leves privilegios a los frailes de esta residencia. Y los monarcas, en prueba de especial predilección, tuvieron residencia propia en el Monasterio. Y más tarde, sepulcro.

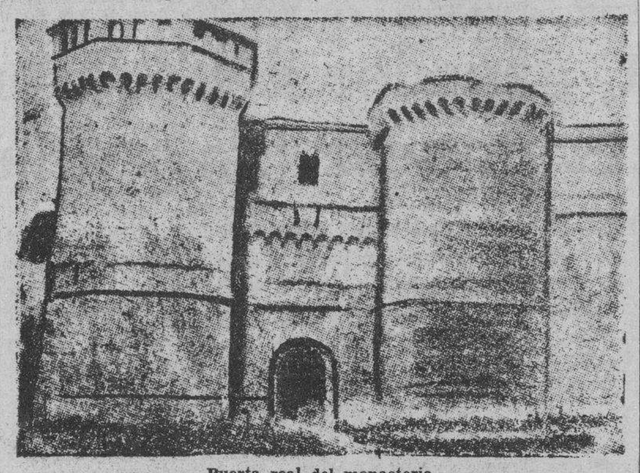

Puerta real del monasterio

Los abades de Poblet tenían consideración de obispos y eran obedecidos como señores feudales. Desde 1375 el abad de Poblet era limosnero mayor del rey. Hasta 1623 los abades fueron perpetuos pero se introdujeron determinadas reformas en la Orden del Císter y pasaron a ser cuadrienales.

Frecuentes han sido las visitas regias a Poblet. Todos los reyes desfilaron por el Monasterio y se alojaron en él. Jaime I lo hizo en 1225 y volvió en 1228 para bendecir allí las banderas victoriosas de sus ejércitos. Por último allí fué enterrado, como la mayoría de los reyes aragoneses.

Realizada la unidad, los Reyes Católicos visitaron Poblet diversas veces. También lo hizo Felipe II. Y asimismo Felipe IV y otros monarcas.

Poblet fué destruído y saqueado por las turbas incendiarias en el pasado siglo. Los frailes, que esperaban los asaltos, se habían trasladado y llevaron consigo parte de las grandes riquezas del Monasterio. Grupos de milicianos y voluntarios «de la libertad» se ensañaron con el edificio. Procedían las turbas de Vimbodí, Vimaixa, La Espluga y Montblanch, estos nombres que hoy suenan con gratísimo acento en los oídos de los españoles porque representan el triunfo de los Ejércitos nacionales sobre la chusma que pude identificarse con aquellos que incendiaron y saquearon en 1835. No encontraron entonces los asaltantes los tesoros con que soñaran y se dedicaron a profanar las tumbas. Incendiaron la biblioteca que contenía una gran riqueza de códices, libros y documentos que los monjes no habían podido retirar.

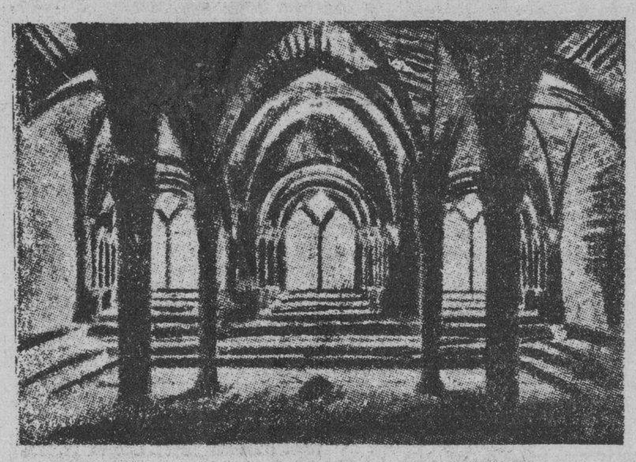

Sala capitular

Con las momias que había en los sepulcros hicieron una gran hoguera quemando la mayoría en un montón. La valentía del párroco de Espluga de Francolí —pueblo conquistado ayer por nuestras tropas— salvó la momia de Jaime el Conquistador.

Se divide el Monasterio en diversas construcciones, bellas obras arquitectónicas todas ellas. En realidad la división se hace en dos: la clasura exterior y la interior. Son muy notables la Puerta Real, la Sala de Capitular, la Capilla del Santo Sepulcro, los restos de los panteones reales, la iglesia con un magnífico altar mayor, el Claustro, la llamada puerta dorada, el palacio del rey don Martín y la torre del Prior. Las Cámaras y sepulturas reales son muy notables.

Según la referencia oficial, se ha podido salvar esta joya arquitectónica y un monumento más —lleno de recuerdos y glorias— pasa intacto a las manos de la España liberadora.

Parece que el pseudo Gobierno se halla dispuesto a recibir por mar todo lo que antes recibía por Francia

Algunos círculos franceses pretenden ver en la alocución dirigida a la flota roja, una indicación de que el mando marxista pretende ver si por el mar tiene mejor suerte

PERPIÑAN, Francia, febrero 14 (AP). En la admonición que se hizo hoy a los componentes de la flota de guerra roja se ha querido ver por algunos una señal de que el gobierno de Negrín se propone dar la batalla a los nacionalistas en el mar.

A causa de que el contacto del gobierno rojo con el mundo depende de las comunicaciones marítimas, se ha advertido a los marineros soviéticos que cumplan con su deber, «muriendo si fuere necesario.»

Con motivo de que el gobierno nacionalista domina en toda la región catalana, el gobierno rojo se ve en la necesidad de obtener por mar cuanto antes le llegaba por la frontera francesa.

La flota del gobierno rojo, que se encuentra anclada en Cartagena, se compone del acorazado Jaime I, de 15.425 toneladas; de los Cruceros «Libertad», «Miguel de Cervantes» y «Méndez Núñez,» y de varios destroyers y otras embarcaciones pequeñas.

La flota del generalísimo Franco, que ha controlado el Mediterráneo desde que comenzó la guerra civil el 18 de julio de 1936, se compone de los cruceros «Canarias», y «Almirante Cervera», además de destroyers, cañoneros, barreminas y submarinos.

La proclama naval del gobierno dice que se ordenará lo que sea conveniente con la seguridad de que la flota habrá de permanecer leal y ejecutará las instrucciones que se le den, suceda lo que suceda».

Dispone que todos los marineros estén en sus puestos y pone en su conocimiento que los «cobardes» serán tratados implacablemente. Dice también que «si la desgracia nos obliga a tomar una solución definitiva, la flota, dirigida por sus oficiales, cumplirá con su deber aunque signifique la muerte».

Aunque las operaciones militares no han comenzado todavía en la parte central, esperando probablemente a que se trasladen los ejércitos franquistas desde Cataluña, la aviación estuvo activa en el puerto de Alicante.

Cinco Savoias arrojaron bastantes proyectiles en la ciudad para destruir cincuenta casas. Cuatro personas perdieron la vida y son 25 las heridas.

En Barcelona, las autoridades están realizando una purga de partidarios del gobierno. Una de las primeras medidas dictadas por el gobierno de Burgos es el examen de todos los funcionarios.

Desde los campos de concentración franceses establecidos cerca de la frontera con Cataluña han partido varios trenes llenos de milicianos rojos, fueron despachados a los hospitales del interior. Más de 500 fueron enviados a Marsella, para ser embarcados en los vapores «Patria» y «Providence» que han sido convertido en hospitales flotantes.

TUS PADRES, tus hermanos, tus hijos; hacen en España un PLATO UNICO por semana, ¿será mucho para tí, hacerlo una vez al año?

A los camaradas de Falange Española Tradicionalista y de las J.O.N.S. y simpatizadores de la causa Nacional-Sindicalista

Un grupo de camaradas, alumnos del colegio «Champagnat», de la Víbora, invita cordialmente a todos los partidarios de la excelsa doctrina nacional-sindicalista, a los actos religiosos que se han de celebrar, D. M., el 16 del actual mes, en la capilla de nuestro plantel, sito en José A. Saco y Vista Alegre.

El primero consistirá en una misa de requiem en sufragio de las almas de los que cayeron luchando valerosamente por Dios y por la Patria.

A esta intención agregaremos otra: rogar por los que, engañados, combatieron contra los gloriosos ejércitos nacionalistas. Se celebrará a las siete de la mañana.

A las 9 a.m. se ofrecerá otra misa en acción de gracias, por las decisivas victorias de nuestros heroicos soldados, por la liberación de la Madre Patria del yugo marxista y por la reintegración de Cataluña al nuevo Estado español.

Al mismo tiempo, para impetrar las bendiciones del Cielo sobre nuestro invicto Caudillo y sobre nuestra victoriosa Falange.

¡Falangistas: Por Dios, por España y por su Revolución nacional-sindicalista!

¡Viva Cristo Rey! ¡Saludo a Franco! ¡Arriba España!

Los camaradas organizadores.

LOS PESCADORES DE AYER

SU MAJESTAD EL SALMON

Los salmones nadando por las casas.—La leyenda del convento.—Los ríos que se daban de regalo

Ah, la ballena, muy bien...! Su Majestad del mar, y gran riqueza. Pero ojo, que ahí está el salmón, su majestad del río, y gran negocio. Cosa rica el salmón, todos lo dicen...! Aquel D. Bruno Fernández, que estaba al cabo de cabos sobre la tragonía regional, aquel D. Bruno Fernández ya se vió que chiflaba estos renglones para ponerlo en las nubes:

—Aquí hay salmón como cuchu
en Ribadesella y Pravia,
que sangra de puru frescu
pe la boca y pe la galla...

Y cómo si era verdad...! En Ribadesella y Pravia: es decir, en el Sella y el Nalón.

Hubo en Asturias tempestades célebres e inundaciones famosas. El 24 de julio de 1850 —fiesta notable de Santiago Apóstol—, púsose el cielo de Asturias como si se quisiera derrumbar. Abríanse todas las nubes con pavoroso estrépito de truenos, y con inmensa cantidad de rayos. Los granizos eran tales, que de los que cayeron en Loriana, «bolas» se dijo que eran sin hipérbole, y uno que dió en la cabeza a un caballo de Proaza, en el mismo momento lo abatió. El Monasterio de Corias se llenó con el agua de tal modo, que a duras penas se sacó el Santísimo... Al cabo de seis años, otra ruina, el día 20 de septiembre, víspera del patrono San Mateo. Todas las cataratas de las nubes inundaron la región; aun de los entresijos de la tierra, el agua saltaba a chorros, como si toda Asturias fuera río. El crecer de los ríos fué instantáneo, y fueron muchas las gentes que pasaron entonces en un árbol sus dos días y medio sin comer...

Falta que consignemos el epílogo de estas tremendas catástrofes. Al retirarse las aguas, las truchas y los salmones quedaban en los prados en montón. En Peñaflor, las truchas y salmones aún se encontraban en las mismas casas, y aún cuenta allí la tradición oral el pavor de la tormenta y la curiosidad de este detalle. El susodicho poeta dijo bien cuando dijo lo que dijo:

—Aquí, el salmón, como cuchu...

Psch, claro, después de esto qué se quiere...? Llegaba a cualquier posada D. Fulano de Tal, de cualquier parte. Pongamos por ejemplo de posada «La Montañesa», de Oviedo, de hace ya alrededor de setenta años. Pongamos por ejemplo de Fulano a D. Fulano de Tal, que ya se dijo, y ya basta. El cual recorre la casa, y se le antoja que es cómoda; mira la habitación, y la halla a gusto; pide la cena, y nota lo siguiente:

—El salmón aristocrático alternaba en la cena con la trucha...

Y bien, qué iba a resultar, si no resultaba de esto la curiosa leyenda del salmón...? He aquí un criado de antaño, que está necesitado de servir. Llega a una casa, lo admiten, ajusta el sueldo, y pone condiciones... Y diz que la primera es la siguiente:

—En eso del salmón, poquito a poco...! Yo no quiero salmón en la comida...!

Eh? Claro...! Si es tan barato...! Si ya está el infeliz tan harto de ello...!

El amo lo comprende, sí, señor...!

—Bueno, poco salmón... Pero algo, sí...

Hombre, algo sí, claro está...! Hay que ser razonable en este mundo...! Y se resigna el criado a que le den salmón en la comida «tres veces a la semana».

Era mucho, tres veces, quién lo duda? Hay una variación de la leyenda, en la que los criados de un convento hacen que se precise en los contratos, para cada semana de menú:

—Salmón, sólo dos veces...

Nada más.

Ah, bien...! Fijemos el punto. Este convento del contrato célebre, está en Cangas de Onís, al pie del Sella. Es el de Villanueva, y es parroquia. Se han repasado los contratos viejos que se guardaban en él, y si que señalaban alimentos y que tratan del pan, mas de esto de condiciones y de esto de salmón, ni una palabra... Lo único que hay de cierto en este punto es que en los mismos fines del XVIII aún costaba el salmón a real la libra, y que las casas de rango nunca lo prodigaban en la mesa por mucho que les gustase... Ay, que todos los señores se querían igualar a Carlos V, téngale Dios en la gloria...!

Es de saber, y débese entender—para que no lo olviden, sobre todo, los envenenadores de los ríos—, que aun en los mismos fines del siglo XVIII, daba en Ribadesella la costera alrededor de doce mil salmones, y aún los que los pescaban se quejaban de que disminuyeran tan a prisa. A prisa disminuyeron, mayor en cada costera, desde los fines del siglo XVIII acá, y ya en el ochocientos veinticuatro, la pesca no pasó de mil quinientos, que hoy se reputarían una Jauja. Cuando proporcionaba la costera los doce mil susodichos, las redes eran sólo veintinueve—y veces hubo en que sacaron ellas en esta Ribadesella, hasta dos mil salmones en un día. Las redes de Pravia y Navia allá se iban también en producción.

Esta es la historia gloriosa que ya no ha de volverse a repetir. La gran codicia de la mina negra —metida por la montaña como si fuera brazo formidable—, ha echado sobre los ríos el polvo carbonoso en torrentadas. El brazo formidable baja al fondo, escarba en él, coge bloques, y va juntando los bloques para que los conviertan en fortunas un puñadito de gentes, mientras que las escorias desprendidas manchan de su negrura los paisajes, y las aguas, y los pueblos. —Parece que regresan del infierno, los que salen de ese fondo...! —escribió André Corthis cuando los vió. Y sobre los paisajes de delite de este maravilloso paraíso, parece que es de infierno la tristeza que baja constantemente desde el fondo de la mina. Todo el azul radiante del Nalón, ya a estas horas murió de esa tristeza...!

Los envenenadores de las aguas que usaban para la pesca la dinamita y el tóxico, también contribuyeron a este crimen de aniquilar los salmones. Ellos mataron las crías, cuando aún era promesa bien segura de una reproducción excepcional, y al ímpetu de codicia que les arrebataba en el momento, sacrificaron la riqueza toda que sus hijos habían de recoger... Las aguas limpidísimas del Sella, las aguas transparentes del Narcea, las aguas tenebrosas del Nalón... ya están amenazadas hace mucho del mal de infecundidad. «El salmón aristocrático», ya empieza a convertirse en un recuerdo, en las aguas de estos ríos...

Hablamos de los frailes asentados en Villanueva de Cangas? «Los frailes» —los llamaban por allí. Hay que llamarlos los monjes, y hay que decir de estos monjes— y hay que decirlo de los monjes todos que alzaban el Monasterio sobre la orilla de los ríos célebres, hay que decir que en esto de la pesca tenían el ojo muy largo. Los monjes de Villanueva también se imaginaban de los ríos que se podían regalar, y del trayecto del Sella que va desde la Peña de la Morca al campo de Santa Cruz, ellos aconsejaban gravemente:

—Ojo al río, que es de plata...!

Y por qué? Cómo por qué? Porque lo conceptuaban como suyo. El rey Alfonso III, de quien aseguraban los abades que venía esta propiedad, hacía muchos regalos de esta clase. Todos los reyes de entonces tenían esta magnífica costumbre. Pero de aquí que en el trayecto dicho, quien pretendiera aprovechar un pozo para coger un salmón, hubiera de ir a un arriendo o de solicitar una licencia. Si non, non, y pleito, y fallo, y reconocimiento por la Audiencia de que el Monasterio sí, y D. Alfonso también... La pesca del Monasterio la hacían los pescadores del lugar, a trueque de una parte, de tres partes. Para ello, dábales redes, proporcionábales barca, y les comprobaba su parte por mediación del P. Mayordomo. Sin duda sobre poco más o menos, éstas debieron ser las condiciones en que se efectuaban en nuestros ríos la costera del salmón, cuando había algún señor a cuya casta se los regalara el rey.

Generalmente, en la barca, eran tres percadores los que iban. La pesca «a la rellumera», que era la tan usada hasta hace poco para coger el salmón, nunca necesitaba más de tres: el uno, para remar, el otro para alumbrar, y para dar el otro a los salmones el arponazo preciso. Porque ello es que este género de pesca practícase por la noche, y que se busca siempre de propósito las noches de menos luz. La luz, la lleva el que alumbra, y es una especie de antorcha que se compone de matojos secos, y que se va pasando sobre el agua. En medio de las tinieblas, va ella desparramando sobre el agua sus luminosidades temblorosas, que turban el sosiego del salmón. Muévese él con inquietud; sube como a bañarse en los reflejos; muestra en la masa del agua la masa ennegrecida de su lomo, y el arponero, repentinamente, le hunde el arpón y le sujeta en él. También en este arpón hay una cuerda que corre sobre la barca: también el salmón herido se revuelve en la angustia unos momentos; y también, recogiéndole la cuerda con lenta y estudiada habilidad, llega luego a la barca palpitando...

La pesca «a la rellumera», hubo al fin de quedar para las rías, y también hubo al fin de prohibirse.— Se utilizaba asismismo en la persecución de los salmones, un palo de dos pinchos con agallas, que cuando se llegaban a flor de agua, hacía las veces de arpón. Se le llamaba la «fisga», y es también aparato condenado.— Los pueblos de la ribera necesitaban métodos distintos, para poder pescar sin detrimento de las labores agrícolas. Ellos, colocar la red, irse a la tierra, roturar las hazas, volver al a red más tarde, y ya coger los salmones, casi a bragas y manos tan enjutas. Para ello, estaba el «butrón»: un colador de red con tres arquillos—uno, el mayor, en la boca, otro, menor, en el centro, y otro, menor, hacia el fin. Puesto el butrón al medio de una presa, era un «caleyu» en el agua. A él bajaba el salmón en derechura, y en cuanto se lanzaba boca adentro, en búsqueda de salida, ya no le era posible retornar.—En los remansos profundos, también se colocaba el «paralejo» —red que se deja en ellos por la noche, sin más que atarle una cuerda, y que amarrar la cuerda de una piedra, que se coloca en la orilla para coger la red a la mañana...

En fín, aún hay otro modo de conseguir el salmón: la caña de pescar, con un anzuelo. Debe esconderse el anzuelo en un piñito de plumas, y deben ser las plumas de «coríu»; debe correrse el piño sobre el agua, dando a la caña a la izquierda, llevándole después a la derecha; debe tenerse una paciencia heroica, y debe confiarse, finalmente, en que si está de Dios, el salmón cae, y en que a quien Dios se lo da, ya San Pedro sin más se lo bendice...

C. Cabal.

La oposición de varios ministros ha impedido al Gobierno francés aprobar ayer el reconocimiento del Caudillo

Se cree que Inglaterra se guiará por la actuación francesa para mantener el frente común y aunque acuerde conceder el reconocimiento no lo publicará hasta obtener garantías

PARIS, febrero 14. (AP).—El poderoso grupo socialista de la Cámara de los Diputados pidió hoy explicaciones al gobierno acerca de las noticias que circulan con relación a las negociaciones secretas con Alemania e Italia» horas después que un grupo de «antifascistas» del gabinete había hecho fracasar los planes de los primeros ministros de Francia y de Gran Bretaña con relación al reconocimiento de la España nacionalista.

La decisión unánime de los socialistas, apoyada por otros diputados de la oposición, fué resultado de los rumores que hace el diputado Henri Lémery en el periódico «Epoque», así como por otros periodistas. De Kerillis acusa al ministro de Estado Georges Bonnet de haber enviado emisarios a Roma y a Berlín con el fin de buscar el arreglo de las reclamaciones territoriales que hace Italia a Francia.

Aunque el ministerio de Estado publicó una nota desmintiendo la existencia de «negociaciones entre Francia por una parte y Alemania e Italia por la otra», los socialistas insistieron en su petición.

Ferdinand de Brinon, periodista de París a quien se menciona frecuentemente en el Parlamento como embajador extraoficial del gobierno en Alemania» dijo a la Associated Press que sus conversaciones con los líderes alemanes le han convencido de q. «existen serias posibilidades para la negociación y el arreglo pacífico» entre los campos Roma-Berlín y París-Londres.

De Brinon es uno de los citados por De Kerillis como agente secreto de Bonnet.

Declara De Kerillis que el periódico berlinés «Boerzen Zeitung» publicó un artículo en los primeros días de este mes diciendo que Paul Padouin, presidente del Banco de Indo-China, estaba en Roma negociando un arreglo de las reclamaciones italianas a Francia.

Robert Coulondre, Embajador en Berlín, publicó una nota negándolo después de comunicarse por teléfono con el departamento de Estado de París.

Poco después de la visita de Badouin a Roma, se anunció en Djibuti, Somalia francesa, que el gobierno italiano había abandonado su anunciado boicot contra el ferrocarril Djibuti-Addis Abeba y había firmado un contrato para el transporte de 15,000 toneladas de flete.

Los planes de Bonnet para el inmediato reconocimiento francés y británico del régimen de Franco, aunque apoyado por el primer ministro Daladier, hallaron la oposición de ministros como César Campinchi, de Marina; Paul Reynaud, de Hacienda; George Mandel, de Colonias y Jean Zay, de Educación.

Como resultado de ello la proposición fué derrotada temporalmente en una reunión que duró tres horas y media.

Los círculos diplomáticos creen que el gobierno británico se guiará por la acción francesa aunque no sea más que para mantener el frente común de las dos potencias contra Alemania, Italia y Japón.

Existen indicaciones de que los ministros ingleses, que se reunen mañana, decidirán el reconocimiento formal del generalísimo Franco, pero no anunciarán el acuerdo hasta que los nacionalistas den satisfactorias garantías acerca de la futura independencia de España.

El primer ministro Chamberlain dijo a la Cámara de los Comunes, otra vez, en víspera de la reunión del gabinete, que no limitaría su libertad de acción comprometiéndose a consultar a la Cámara sobre el reconocimiento de Franco.

El gabinete francés, en efecto, no ha modificado lo más mínimo la situación internacional. Los ministros decidieron enviar al senador León Bérard a Burgos, sin carácter oficial al objeto de mantener abierto el camino para el reconocimiento, pero de eso no quisieron pesar.

Los observadores políticos dicen que el gabinete se dividió con motivo del asunto del reconocimiento, aunque todos concidieron en que los nacionalistas ganarán la guerra, probablemente dentro de pocos meses, y que «en principio» Francia debe «reconocer» al vendedor.

Pero los ministros parecen que no están decididos a hacer el reconocimiento mientras Franco se incline a Hitler y Mussolini.

Niegan en París el supuesto ultimátum enviado al Dr. Negrín

Informan al Aéro Club de Francia de las gestiones en pro de aviadores prisioneros

PARIS, febrero 14. (Havas).—En los centros oficiales se declara absolutamente sin fundamento la información publicada por un diario parisién de la noche, diciendo que los Gobiernos de Inglaterra y Francia habían enviado un ultimatum al doctor Negrín, exigiéndole la capitulación sin condiciones. Se agrega que no es cierto que se esté negociando entre Francia de una parte e Italia y Alemania de otra, y que es igualmente falso que determinadas personalidades francesas hayan sido encargadas de una misión especial en el extranjero. La única que puede ser considerada en esas circunstancias, en el senador León Berard, que irá a Burgos para discutir determinadas cuestiones con el Gobierno nacional de España.

Informan al «Aéreo Club de Francia» de las gestiones pro-aviadores prisioneros

PARIS, febrero 14. (Havas).—Esta noche se reunió en sesión especial el «Aéreo Club de Francia», para escuchar los informes del general Davet y de M. Liorn, sobre sus viajes a la España nacional, con objeto de ayudar a los aviadores prisioneros. A la sesión asistieron el mariscal Franchet d. Esperey, el general Denain, el senador Delagrange, presidente del «Aéreo Club», y otras personalidades. M. Liorn declaró haber encontrado a los aviadores prisioneros, muy bien tratados en el territorio de la España Nacional. Por su parte el general Davet manifestó haber hecho dos viajes el primero para distribuir ropas y alimentos, y el segundo, para convencer al Gobierno rojo de las ventajas de establecer un campo de concentración de aviadores, en Francia. Tras muchos días de discusiones, logró que, al fin, fuesen liberados 75 pilotos extranjeros y enviados a sus paises respectivos.

Delagrange dió las gracias a los dos comisionados, y leyó telegramas de gratitud de los aviadores liberados, así como de los «Aéreo Clubs» de Alemania e Italia.

GOEBBELS DICE QUE EL COLOCAR LAS FRONTERAS EN EL RIN ES FRASEOLOGIA

BERLIN, febrero 14. (AP).—El ministro de Propaganda Paul Joseph Goebbels indirectamente atacó hoy al Presidente Roosevelt de los Estados Unidos en un discurso que pronunció ante los funcionarios de esta capital.

Sin mencionarlo, Goebbels dijo:

«Si en algún lugar se dijera que las fronteras yacen en el Rhin, entonces creo que esas fronteras están en nuestras fortificaciones.

«Si alguien más desea llevar sus fronteras hasta nuestra tierra, no se trata de declarar frases sino que es un asunto de armas. Pero allí Alemania tiene algo que decir.

Unos centenares de milicianos rojos pelean en guerrillas

Han salido destacamentos de caballería nacionalista a fin de acabar con ellos

MADRID, febrero 14. (Havas).—El comunicado oficial del Gobierno, dado por el Estado Mayor del grupo de ejércitos del Centro y Sur, informa esta noche que no ha habido novedad en ningún frente.

Elogia al Generalísimo Franco el Alcalde de Orán

MALAGA, febrero 14. (Havas).—El abate Lambert, diputado y alcalde de Orán, hablando esta noche por Radio-Málaga, hizo un sincero y elevado elogio del Generalísimo Franco, y aseguró a España la simpatía de los franceses. «Los alcaldes de las grandes ciudades españolas serán invitados a hacernos una visita—dijo el abaté Lambert—y nosotros las devolveremos, para dejar bien establecida una amistad duradera entre las dos naciones».

Varios centenares de milicianos rojos, hacen la guerra de guerrillas

PARIS, febrero 14. (Havas).—El periódico «Le Matin», publica hoy un mensaje telegráfico de su corresponsal en Toulouse, en el que informa que ha comenzado una verdadera guerra de guerrillas en diversos puntos de la frontera, del lado de España, en la región de Puigcerdá, abarcando principalmente el macizo de Alp, sierra del Cadí y desfiladeros de Martinet. En Bourgmadame se escucha con intermitencia el tableteo de las ametralladoras y disparos aislados de fusil. Parece que los nuevos guerrilleros son elementos del país, que exigen de los campesinos que les alimenten y ayuden de grado o por fuerza. Uno de esos milicianos rojos dedicados a la guerra de guerrillas pasó a territorio de Francia, declarando que sus compañeros son varios centenares, muy bien provistos de armas y municiones.

Las autoridades nacionales han enviado ya a la zona montañosa numerosas patrullas de caballería, habiendo advertido a la población que toda ayuda que se preste a los guerrilleros, será castigada con la muerte.

Condenado a muerte Eduardo Barriobero por un consejo de guerra de Barcelona

LONDRES, febrero 14. (AP).—Los despachos de prensa que se reciben procedentes de Burgos dan cuenta de que Eduardo Barriobero, abogado republicano, de 63 años de edad, a quien se acusó de haber presidido tribunales militares «revolucionarios» en Barcelona, ha sido condenado a muerte por un consejo de guerra.

Se comprobó durante el consejo que el tribunal presidido por Barriobero dictó sentencia de muerte contra centenares de personas por el solo hecho de simpatizar con la causa nacionalista antes de la caída de la capital catalana en manos de Franco.

DR. MANUEL VILLAVERDE
De las Universidades de Madrid y de La Habana.

GRANDES COMPETENCIAS DE ATLETISMO SERAN OFRECIDAS EL SABADO

Veinte centavos costará el «graud Stand» para presenciar el Field Day que se celebrará, en el tadium Tropical, el próximo sábado por la tarde. En dichas competencias atléticas actuarán muchos «pinos nuevos» y una buena cantidad de veteranos que han hecho posible magníficos triunfos cubanos en competencias internacionales.

Los «coachs» de la Academia Nacional de Atletismo, Marina Constitucional, Colegio Cubano Arturo Montori o Instituto de Marianao, enviaron ayer por la mañana sus listas de atletas a las oficinas de la Atletismo de la Dirección General de Deportes y esta tarde quedará confeccionado el programa que regira las competencias, pudiendo asegurarse que, en muchas de ellas, se establecerán nuevos records nacionales.

El jurado estará formado por los «sportmen» siguientes:

Juez Arbitro: Ingeniero Miguel Angel Moenck, Starter: Otilio Campuzano, Cronometristas: Pablo Carol, Manuel Serrapiñana, Joaquín Valdés Orta y Julio Fernández. Jueces de llegadas: Ingeniero Rafael de J. Iglesias, doctor César Sánchez A. Suárez Rocabruna, Fernando del Castillo y Fausto Lavilla. Anotador de pista: Belico Pichardo. Anotador de campo: Arturo Gispert. Jueces de salto: doctor Narciso Camejo, Julio Navarro, Salvador del Valle, Luis de J. Martínez, Jueces de Lanzamiento: René Bonich, Manuel Alfaro, Rigoberto Soler. Ordenador: Raúl Argüelles. Inspectores: Manolo de la Reguera, Sergio Varona, Mario de la Hoya, Celso Enríquez, Alberto N. Coronado, Pedro Galiana, Ricardo Menocal, Eladio Secades, Pincho Gutiérrez. Unicamente los atletas, coachs, los señores del Jurado, tendrán derecho a permanecer en la pista.

Toda aquella persona que se con derecho a ello, pedirán su al Asesor de Atletismo, pues de forma, no podrá ver las compe cias sino desde los locales des dos al público.

RESULTADO DE LAS CARRERAS DE AYER

Copyrighted by The Cecelia Co (Daily Racing Form)

28 Day Tuesday, FEB. 14, 1939 Weather CLEAR Track FAST

290 ORIENTAL PARK, CUBA — PRIMERA CARRERA 6 Furlongs — 4YO&Up — Purse $400 Claiming

Ind	Horses	W	PP	St	¼	½	¾	Str	Fin	Jockeys	O	C
277	Flo Along	106	5	2	5½	5½	4nk	1hd	1hd	J Donoso	2	2
233³	Cherry Point	*110	6	3	1hd	1¹	1hd	2½	2²	M N Gonzalz	4	4
28¹	Zulu Lad	120b	3	4	2½	2¹	2½	3⁴	3⁴	F Frnandz	8	10
(247)	Blind Pladema	*110b	2	5	4¹	4¹½	3²	4¹	4¹	J Alfonso	3	4
233	Incoloro	*115	4	1	3½	3nk	5½	5¹	5¹	A Rodriguz	20	20
233⁴	Wild Money	*115b	1	7	6hd	7¹	6hd	6nk	6nk	A Martinez	20	20
280²	Royal Lassie	111	7	9	9¹⁰	8³	7⁴	7¹½	7¹	J Monroy	5	5
(277)	Threems	*115b	8	8	7nk	6²	8²	8³	8³	V Villalobo	8 5	8-5
(219)	Ejector	120	10	6	8²	9⁷	9⁷	9⁶	9⁶	V Kamar	25	15
678	Happy Hopes	120b	9	10	10	10	10	10	10	V Nodarse	20	20

P 2:40 Off 2.42½ Time 23 47 1-5 1:12 4-5

Value to Winner $260—Mrs. C Garcia b m 7 Whiskalong—Florence W Start GOOD from Stall Gate Won DRIVING Place SAME Flo Along finished with a rush got up in the final strides Cherry Point held on well Zulu Lad hung at the finish Blind Playdema raced forwardly all the way and had no mishaps Incoloro had no mishaps Wild Money raced well all the way Royal Lassie was outrun from the start (C P $500)

Flo Along 8 40 7 00 4 20 Cherry Point 6 20 4 20 Zulu Lad 4 20

291 ORIENTAL PARK, CUBA — SEGUNDA CARRERA 5 & 1-2 Furlongs — 4YO&Up — Purse $600 Claiming

Ind	Horses	W	PP	St	¼	½	¾	Str	Fin	Jockeys	O	C
257	Observant	118b	9	5	5¹	4¹½	3³	1²	1²	C W Smith	7-5	7-5
243	Chance It	*102b	7	4	2hd	2nk	2½	2²	2²	J Alfonso	1	7-5
230	Loyal Son	112b	11	2	1³	1³	1½	3½	3¹	J Monroy	2	2
192	Playki	111	1	8	8½	7²	6¹	4²	4²	J Donoso	20	20
† 266	Sweet Manners	112b	2	1	5hd	5²	5½	5½	5¹	H A Turpitt	20	20
264	Centermarch	112b	8	3	3²	3¹	4¹	6nk	6nk	G Horn	15	8
† 263	War Tale	112	3	9	9⁴	8½	8²	7hd	7hd	E Gross	20	20
222⁴	Nimule	112b	10	7	6²	6hd	7hd	8hd	8hd	A Vesseli	5	7
† 235	Miss Bones	*105b	4	6	7³	9²	9⁴	9³	9³	G Cardoza	20	20
197	Lanvoila	*107b	6	11	11	11	10²	10⁴	10⁴	J. Mattison	20	20
262⁴	Freelander	114	6	10	10²	10½	11	11	11	V Kamar	15	15

P 3:10 Off 3:14 Time 22 4-5 47 1:06 4-5

Value to Winner $425—I Bieber blk g 8 On Watch—Summy Gal Start GOOD from Stall Gate Won EASILY Place DRIVING Observant finished with a rush wore down the leaders in the last strides Chance It held on well to the end Loyal Son waa sent into command with a rush showed speed while saving ground and had no mishaps War Tale had no mishaps Nimule was unable to menace the leaders Freelander and Miss Bones had no mishaps Claiming Price $700

Observant 3 80 2 60 2 80 Chance It 3 60 3 60 Loyal Son 3 60

DAILY DOUBLE—FLO ALONG and OBSERVANT $22 00

292 ORIENTAL PARK, CUBA — TERCERA CARRERA 6 Furlongs — 3YO&Up — Purse $600 Claiming

Ind	Horses	W	PP	St	¼	½	¾	Str	Fin	Jockeys	O	C
(266)	Opening Night	113⁴	1	2	1nk	2³	1¹	1³	1³	C W Smith	2	2
(257)	Penway	*111	7	4	6³	4²	3hd	2hd	2hd	R Camp	4	4
272	Alanova	111	5	3	3hd	3½	4¹	3hd	3hd	O Pernia	5	5
272⁴	Brogue	116b	6	5	5½	5hd	6²	4hd	4hd	A J Frnandz	5	5
(243)	Dinain	*114b	4	7	4½	6²	5¹½	5²	5²	H A Turpitt	3	3
279	Very Much	*107	3	1	2³	1nk	2¹½	6⁴	6⁴	R L Holcomb	12	12
(272)	Funderburg	119b	2	6	7	7	7	7	7	V Nodarse	2	2

P 3:40 Off 3:42½ Time 23 1-5 46 3-5 1:11 4-5

Value to Winner $425 J Byrd ch m 6 Cotlogomor—Marie Virginia Start GOOD from Stall Gate Won EASILY Place DRIVING Opening Night slipped through on the inside, after the start and forced the pace to the stretch turn, disposed of Very Much and drew away at the end Penway improved his position on the outside came around the leaders and finished with determination Alanova finished strong C P $1000)

Opening Night 6 60 4 00 3 40 Penway 4.20 3 40 Alanova 4 80

293 ORIENTAL PARK, CUBA — CUARTA CARRERA 5 & 1 2 Furlongs — 3YO&Up — Purse $600 Claiming

Ind	Horses	W	PP	St	¼	½	¾	Str	Fin	Jockeys	O	C
(258)	Spring Moon	115b	2	1	1²	1⁴	1²	1¹	1¹	C W Smith	6-5	7 10
258³	Armagnac	112b	5	2	2½	2¹	2³	2³	2³	A Vesseli	7-5	7-5
(251)	Rolling Past	103	6	5	3¹	3³	3⁴	3⁵	3⁵	A F Martinz	5	5
——	Iquique	118	4	6	6	6	4hd	4½	4	J Donoso	4	8
——	Bosto	*113b	1	3	4½	4½	5½	5½	5½	J Peck	15	15
258⁴	Maemute	*109b	3	4	5¹½	5hd	6	6	6	A Rodriguez	6	6

P 4:10 Off 4:13½ Time 23 47 1:06

Value to Winner $425—A J Halliwell br m 6 Frisius—Summer Moon Start POOR from Sall Gate Won DRIVING Place SAME Spring Moon held Armagnac safe all the way The latter in near pursuit of the pace from the start was placed under pressure in the stretch run and finished with good courage Rolling Past hung at the end (C P $000)

Spring Moon 3 80 2 80 2 20 Armagnac 2 60 2 20 Rolling Past 2 40

294 ORIENTAL PARK, CUBA — QUINTA CARRERA 1 Mile & 60 Yards — 4YO&Up — Purse $400 Claiming

Ind	Horses	W	PP	St	¼	½	¾	Str	Fin	Jockeys	O	C
268	Zevstar	111	8	2	1½	1¹	1½	1½	1½	A F Mrtinz	7-10	7-10
254	Pernoel	*106	7	1	2²	2²	2³	2³	2⁴	J Alorda	7-5	7-5
259	Keewatin	116	3	7	5hd	6¹	5²	3nk	3²	J Monroy	20	10
259	Regustad	116b	6	5	6³	3½	3⁴	4⁴	4²	J Gonzalez	6	6
259	Carsono	116b	2	9	7¹	7³	6²	5½	5¹	J Guerra	5	5
115	Royal Guinea	*111b	5	8	9	9	8¹	6nk	6³	F Cisneros	20	20
280	Dutchy	116b	4	6	8³	8²	9	8³	7hd	A Frnandez	15	8
282	Ducaster	*111b	1	4	3hd	4½	4hd	7³	8³	A Martinez	6	6
263	Billy O'Neal	*111b	9	3	4½	5hd	7nk	9	9	M N Gonzalz	20	20

P 4:40 Off 4:41 Time 24 48 3 5 1:14 3 5 1:42 2-5 1:47 1-5

Value to Winner $260—A Garcia b m 8 Zev—Stardrift Start GOOD from Stall Gate Won DRIVING Place EASILY Zevstar drew away in the final sixteenth Pernoel faltered after making a determined bid at the furlong pole Keewatin finished strong Dutchy had no mishaps

Zevstar 3 40 3 00 2 40 Pernoel 3 80 3 20 Keewatin 3 20 (C P $500)

295 ORIENTALE PARK, CUBA — SEXTA CARRRA 1 Mile & 60 Yards — 3YO&Up — Purse $600 Claiming

Ind	Horses	W	PP	St	¼	½	¾	Str	Fin	Jockeys	O	C
274³	Silent Don	*111b	9	6	7¹	1½	1⁴	1³	1hd	M Pantone	4	4
260	Western Run	114b	1	9	4½	4hd	3hd	2½	2⁴	K Horvath	15	15
256	Coventry Cap	*107	5	7	8½	7²	8³	5½	3nk	S Brooks	20	20
249	Songstone	*102	4	2	2¹	3¹	4¹	3hd	4²	J Cartwriht	8	5
260²	Whittle	*111b	2	4	1½	2½	2½	4nk	5½	J Alfonso	7-5	7-5
273³	Aunt Carol	109	8	1	3hd	6²	6½	6nk	6³	F Frnandz	2½	2½
273⁴	Ruth G	*102b	6	10	9³	8hd	7²	7⁴	7¹	R L Holcomb	12	12
256³	Gracky	*102	11	5	5hd	5½	5¹½	8hd	8¹½	G Cardoza	4	4
† 256	Burbon Prince	112b	10	11	10³	9nk	9½	9²	9⁴	H Kees	20	20
† 232	Penmar	*107b	7	8	11	11	11	10½	10⁴	D Houck	20	20
276	Floor Maid	109b	3	3	8hd	10³	10²	11	11	O Pernia	4	4

P 5:10 Off 5:12 Time 24 48 1-5 1:13 3-5 1:40 2-5 1:45 2-5

Value to Winner $425—Mrs H R Labadie b g 7 Dunlin—The Sphinx Start GOOD from Stall Gate Won DRIVING Place SAME Silent Don outlasted Western Run in the final drive Claiming Price $700

Silent Don 13 80 10 40 5 40 Western Run 8 40 6 00 Coventry 12 40

296 ORIENTAL PARK, CUBA — SEPTIMA CARRERA 1 Mile & 60 Yards — 3YO&Up — Purse $600 Claiming

Ind	Horses	W	PP	St	¼	½	¾	Str	Fin	Jockeys	O	C
273	Bank Holiday	*111	3	3	1½	1¹½	1hd	1hd	1½	J Cartwrigt	4	4
274	Strophe	111b	5	8	11⁷	11¹⁰	11⁴	3½	2³	C W Smith	2	7-5
260	Sea Finn	107b	9	10	3¹	2¹	2³	2²	3½	R Klein	8	8
† 248	Three Grand	107b	6	1	8¹	9½	8½	7½	4hd	J Guerra	20	20
223	Waswanappi	116b	12	5	6nk	3hd	3nk	4½	5¹	T E Ward	6	6
248	St Etienne	114	1	7	7½	6hd	5½	6¹	6²	R L Vedder	15	15
252	Alservant	105	2	11	9½	7½	4½	5hd	7hd	G Horn	2	2
† 270	Iloree	*92	8	6	5hd	8½	6hd	9¹	8nk	R Camp	8	10
266	Janstar	105b	7	4	4hd	5¹	7½	8¹	9¹	J Sylvester	10	6
273	Chilkat	107b	10	9	10¹	10¹	10²	10hd	10½	A F Martinz	10	12
† 242	Mischiefmak'r	*102b	11	12	12	12	12	12	11¹	M Pantone	20	20
220	Phil Boy	*111b	4	2	2hd	4hd	9¹	11½	12	H A Turpitt	4	5

P 5:40 Off 5.43 Time 24 48 4-5 1:13 4 5 1:41 2 5 1:45 2 5

Value to Winner $425 E Snyder ch g 7 Upset—Ladoga Start GOOD from Stall Gate Won DRIVING Place SAME Bank Holiday held Strophe safe The latter closed with a rush in the middle of the track ($700)

Bank Holiday 11 40 4 40 3 80 Strophe 3 40 3 00 Sea Finn 4 80

FELICITA EL SEC. DE ESTADO AL CMTE. J. MARINE

Habana, 10 de Febrero de 1939.

Mi querido Comandante:

Por diversas personas realmente entendidas en cuestiones de deportes, y entre ellas mi hermano el ingeniero José G. Duddefaik y Rubio, he tenido noticias de la magnífica labor que con respecto a los juegos físicos viene rindiendo usted; pero si como amigo todo esto me satisfizo, hoy, como Secretario de Estado, me siento complacido, porque a aquellos informes se unen los de diversos representantes extranjeros que me han hecho cumplidos elogios de esa actuación de usted en relación con países amigos.

Entiendo que efectivamente está usted llevando a cabo una obra en el campo de los Deportes que de manera indirecta, pero eficaz tiene un reflejo hacia mi departamento, y como esa labor positiva merece aliento, yo me complazco en expresarle por este medio cuanto aprecio el esfuerzo que usted realiza y respecto del cual en lo que al contacto con otras naciones se refiere, le ofrezco el más decidido apoyo de la Secretaría de Estado.

Es doble, pues, el alcance de ese empeño suyo: uno de orden interior, no sólo por lo que tiene de atención a la juventud deportiva de Cuba y la buena orientación de los Deportes, sino por su valor como factor turístico; y otro de orden exterior, ya que através de los juegos físicos, el nombre de Cuba va teniendo un motivo más, inteligente y certeramente encauzado, de propaganda noble y fructífera.

Le saluda y felicita muy cordialmente,

Juan J. Remos,
Secretario de Estado.

Al Comandante Jaime Mariné
Jefe de los Ayudantes del
Coronel Jefe del Ejército
Constitucional.
Ciudad Militar.

SORTEOS BENEFICOS

FIJO

36

CORRIDOS

79 79

PREPARA LA ASOCIACION ATLETICA FEMENINA INTERESANTES JUSTA

SPORTS **DIARIO DE LA MARINA** SPORTS

PAGINA CATORCE LA HABANA, MIERCOLES, 15 DE FEBRERO DE 1939 AÑO CVII

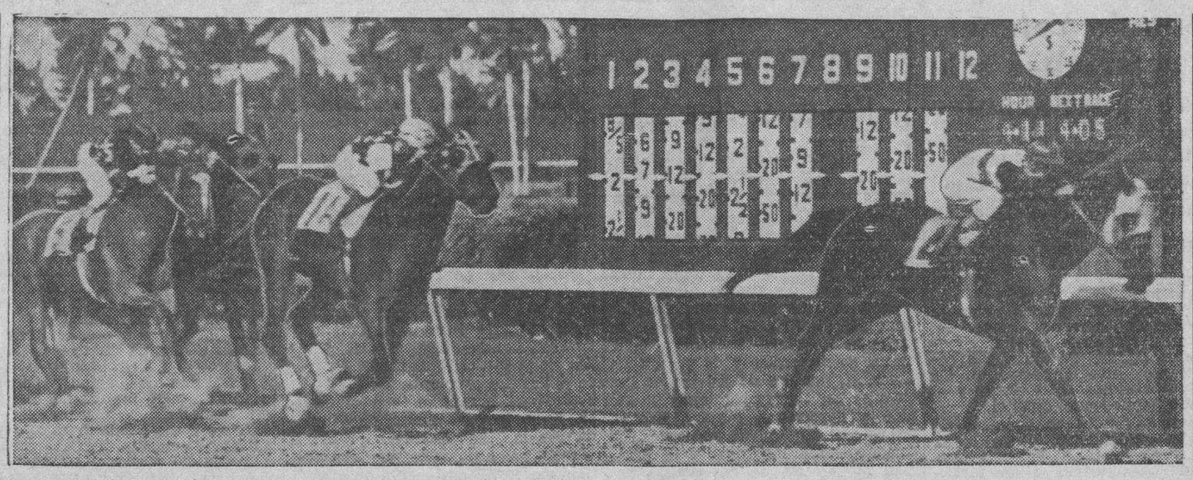

OTRO «OUTSIDER» QUE GANA UNA CARRERA.—Cotizado 16 a 1, «Royal Palm» gana el Bahamas Handicap en Hialeah Park, Florida, batiendo a «Inscoelda», «Wayne Wright» y «Early Morn».—(Foto Acme-Editors Press).

Observant, ganador del Travers de 1934 corrió ayer en una carrera barata en O. Park

La clase del hijo de On Watch le permitió sobreponerse a sus dolencias y vencer con facilidad a Chance It y Loyal Son. Opening Night y Spring Moon triunfaron las dos justas estelares, luciendo espléndidas demostraciones. Zevstar anda muy mal de patas, teniendo que ser apurada para batir a Pernoel. Notas hípicas del Hipódromo de Oriental Park

Por «SALVATOR»

De ganador del clásico Travers en la pista de Saratoga en 1934, a modesto ganapan, teniendo que competir en grupos de setecientos pesos, para siquiera subsistir, es la historia triste pero cierta de «Observant», vencedor en la segunda competencia del programa de ayer.

Hijo de «On Watch» y «Sunny Sal», y hermano entero de «Observe», hoy dedicada a la recría por el entusiasta deportista Carlos Skarbrevik, «Observant» en el año 1934, portaba las sedas de C. L. Schwartz, el rico corredor de bolsa, y en una temporada en que el campeonato de la división de tres años no llegó a decidirse, batió a todos los ases en el Travers, competencia de milla y cuarto que tiene en su lista de héroes a ejemplares de la talla de «Man O. War», «Mars» y «War Admiral».

«Observant», fué dedicado a la recría por sus aristocráticas líneas, pero sin duda resultó un fracaso como semental, pués en 1937 se le vió aparecer ya castrado y compitiendo en grupos reclamables de alto premio.

Plena democracia

En la segunda carrera de ayer los leones cotizaron como gran favorita a «Chance It», que dista mucho de ser lo que fué, seleccionando como su adversario más peligroso a «Observant», que cargaba 118 libras y que solamente había hecho una solitaria salida en el mitin.

A la hora de correr «Loyal Son», bajado a lo último, tuvo al menos el placer de marcar el paso, llegando a tomar una notable delantera, perseguido a alguna distancia por «Chance It», mientras «Observant» corría en cuarto lugar.

Pero el «Indio Smith», que tuvo ayer un magnífico día, sólo se estaba preocupando de que «Observant» no se le abriera en la curva, sabiendo que estaba resentido de los menudillos; y cuando pasó este peligro y se dió cuenta que «Loyal Son» iba amainando en su velocidad, soltó al hijo de «On Watch», que inició un rápido avance por fuera que a simple vista se apreciaba que había de permitirle alcanzar la victoria.

El estallido

Así sucedió en efecto, pues ya frente a la «Casa Club» había aventajado «Observant» a «Chance It», y en unos cuantos brincos más, rindió a «Loyal Son», que poco después era relegado al show, puesto este el más honroso que ha ocupado hasta ahora el rajón sprinter de Mrs. Cooper, que tanto se distinguió por su velocidad en la temporada anterior.

«Observant», que tiene la hermosa figura de lo que fué, posiblemente lo pongan en la milla y podrá mostrar si además de la belleza, conserva algunas de las condiciones que lo hicieron el campeón de tres años de 1934.

La mejor demostración de la tarde la dió «Opening Night», yegua que fué reclamada en $700, hace muy pocos días. La hija de «Cotlogomor», desde la arrancada inició un fuerte regateo con «Very Much», pasando por el poste de la media milla en 23 1-5, lo que le cotinó el hígado a esta última, y dando pruebas que estábamos en lo cierto cuando aplaudimos el reclamo hecho por Mr. Byrd, se alejó «Opening Night» de su grupo al final como si le quedara aún bastante gasolina, siendo su tiempo para los seis furlones de 1.11 4-5, idéntico al más veloz que hasta el presente se ha cronometrado.

En el grupo contrario de «Opening Night», abundaba la clase y la consistencia, terminando en un pelotón muy bien apiñados «Penway», «Alanova», «Brogue» y «Dinain», todos los cuales han mostrado espléndidas condiciones e nsus carreras anteriores.

«Buena Excusa»

«Funderburg», que cubrió los seis furlones en 1.11 4-5, en su salida última, muchos creyeron que se le habían indigestado las 119 libras que cargó el hijo de «Delectable», pero una investigación practicada por los Steward aprobó que «Funderburg», había sido trabajada una milla el lunes, lo que perjudicó grandemente sus probabilidades de éxito.

Nodarse, que había sido suspendido temporalmente, será rehabilitado, pero se espera que al entrenador se le multe por una actuación que tan perjudicial resultó para el público.

«Spring Moon», ganó con facilidad el «Premio Candelaria», que se corrió a cinco y medio furlones, cuando en los entries aparecía que la justa sería a tres cuartos de milla.

Desde la arrancada la hija de «Frisius», tomó la punta, y por mucho que se apuró Vasseli sobre «Armagnac», nunca se pudo acercar al delantero, que ganó sin extenderse, con el «Indio Smith», toda confianza, reteniendo meramente en su paso a la ganadora.

Hace mucho años que «Zevstar», no corría en un grupo tan barato como el de ayer, y tuvo sin embargo, que dar todo lo que tenía para batir al penco de «Pernoel», que nunca ha mostrado habilidad para cubrir la milla. Se dice que a «Zevstar» le duele una pata, lo que debe ser cierto, pues necesitó 1.47 1-5 para negociar la milla y sesenta yardas.

Por las bravas que se dieron y chuchazos repartidos en la tercera carrera del programa del domingo, fueron suspendidos por cinco días los jockeys O. Benítez y F. O. Johnson, llegando a esta decisión los Stewards después de averiguar lo sucedido, rindiendo su informe el juez de ruta Mr. Welter.

La ausencia de Benítez de la silla explica la pésima carrera de «Threems», en la inicial de ayer, pues su sustituto Villalobo, jamás lo había montado y no sabía cómo componérselas con el hijo de «Mirafel», que necesita un jinete fuerte que le levante la cabeza.

La estelar hoy

«Muggins», adquirida recientemente por «Papito» Torriente en términos privados, participará en la quinta carrera de esta tarde que lleva por nombre «Maine Memorial», como recordatorio del hundimiento del buque de guerra americano de ese nombre, catástrofe que tuvo lugar hace hoy precisamente cuarenta y un años.

La yegua hija de «Misstep» y que perteneció hasta hace poco a la cuadra de A. R. Mann, cargará solo 111 libras, y a nuestro juicio debe ganar esa competencia. Es cierto que «Morlute» terminó a una nariz de «Funderburg», cuando éste hizo seis furlongs en 1.11 4-5, hace unas cuantas tardes, pero ello no quiere decir necesariamente que la hija de «Morvich» ha de repetir esa carrera fenomenal. Desde luego que si la repite, será difícil que pierda, pero es opinión particular del redactor de estas líneas que «Muggins» es superior a «Morlute» y que hoy lo probará de manera indudable.

«Balko, s Maid», podrá llevar a cabo una buena demostración con un jockey de calibre, pero lo probable es que la guie Kamar, que no es precisamente un «Sande», un «Meade», ni muchísimo menos. «Dunlilt», subido de grupo y con 116 libras, tendrá que presentarse un fenómeno para batir a este grupo, y en cuanto a «New Deal», otro candidato de alguna consideración, la circunstancia de venir de carreras largas nos impide tomarlo muy en cuenta como factor de importancia para derrotar a los sprinters que procurarán la victoria en esta competencia.

CONCURSO ECUESTRE EN EL MES DE MARZO EN "LA TROPICAL"

Se acaba de terminar el libro de condiciones que dirá cómo se efectuarán las competencias

La Dirección General Nacional de Deportes, organiza grandes Concursos Ecuestres, para el próximo mes de marzo, en el Stadium Cerveza Tropical.

El Asesor de Deportes Ecuestres de la Dirección General, acaba de terminar el Libro de Condiciones, para los próximos Concursos y se está repartiendo entre todos los amantes del emocionante deporte.

En estos concursos, veremos emocionantes saltos de obstáculos, por los mejores jinetes cubanos montados en caballos de primera calidad.

Han sido invitados para que constituyan el Comité de Concurso los señores doctor Antonio Arturo de Bustamante, comandante Manuel Pérez Alvarez, doctor Julio Batista, señor Manuel Cadenas, señor Manuel Fernández Valle y señor Luis del Valle, y para constituir el Jurado Mayor Antonio Pérez Ortega, doctor Esteban Ferrer, capitán Manuel Larrubia y señor Francisco Cossío, elementos todos conocidísimos por su dedicación y capacidad en estos Deportes.

En los Picaderos San Jorge, Miramar, en el Jaimanitas Club, en el Equipo Ecuestre del Ejército e infinidad de elementos independientes, se está practicando, para cargar con los valiosos trofeos que dona la Dirección.

Estos trofeos y las cintas para los caballos ganadores, son la última palabra en cuanto a bellos y modernos; traídos especialmente de los Estados Unidos.

Los Maestros de equitación, que con tanto esfuerzo se empeñan en hacer buenos jinetes, no han sido olvidados, y el Director de Deportes ha dispuesto que el total de las inscripciones en metálico, sea dado como al Profesor del ganador de cada competencia.

DESEAN DE TAMPA QUE ATLETAS CUBANAS VISITEN LA CIUDAD

Desde Tampa, Fla, piden el envío de un equipo de track para el próximo mes de Abril

El Asesor General de Atletismo Femenino, Manolo de la Reguera, ha recibido una atenta carta de Mr. Robert S. Wattles, Superintendente del Departamento de Playgrouds y Recreo de Jacksonville, dándole cuenta de las gestiones hechas acerca del Coach Mr. Nash Higgings, de la ciudad de Tampa Florida, a fin de que un equipo de atletas cubanas visite aquella ciudad en el mes de abril próximo. Mr. Wattles, que visitó recientemente la Habana acompañando a la selección floridana de campo y pista, hace un cumplido elogio de las condiciones de las cubanas en carreras de velocidad, saltos y obstáculos y asegura que el meet del mes de abril será de gran interés. En Tampa hay gran número de residentes cubanos y la presentación de un equipo de esta clase constituirá una gran atracción. Mr. Higgings es Director Deportivo de la Universidad de Tampa y hay el propósito de celebrar estos eventos en horas de la noche en el amplísimo Stadium que poseen.

La selección del team cubano queda confiado a la Dirección General Nacional de Deportes y para la fecha que se ha dispueso el viaje estará ya en sus finales por aquí la temporada de atletismo femenino, así es que serán escogidas para probar sus condiciones aquellas que logren destacarse en las jornadas de la Asociación Atlética Femenina de Cuba.

Se reconocen más atletas

Un grupo numeroso de alumnas del Colegio Cubano Arturo Montori han sido atendidas por los facultativos de la Dirección General al abrirse el entrenamiento de atletismo de acuerdo con lo dispuesto en la reciente resolución.

En el día de hoy celebrarán una importante reunión las Asesoras Auxiliares de Atletismo Femenino, señoritas Cuca Gómez Roca, Estela Morera y Antonia Poch, en unión de los coachs Azcárate y Gisperts, a fin de tratar de la organización de la Academia Nacional de Atletismo Femenino. Las inscripciones serán abiertas inmediatamente y se fijarán enseguidas las horas para las prácticas. Son muchos los Colegios, Clubs y Atletas libres que ya han solicitado inscribirse en la nueva Academia que ha de cooperar decisivamente en el arraigo del atletismo femenino en Cuba.

UN ENTRY GRANDE SE HA REGISTRADO EN LA JUSTA DE VOLLEYBALL

Atletas de condiciones han de figurar en las justas que prepara la D. G. N. D.

Las inscripciones para el gran campeonato juvenil libre han batido un record, pues nos informa el Asesor de Volley Ball, que suman catorce los equipos que se disponen a competir por los magníficos trofeos que habrá de donar la Dirección.

El Volley, que va adquiriendo una creciente popularidad, gracias a la eficiente labor realizada por los Asesores del deporte, que vienen luchando por popularizarlo, desde hace mucho tiempo, está alcanzando un desarrollo que seguramente habrá de redundar en el mejoramiento de los equipos cubanos en futuras contiendas internacionales.

Desde el punto de vista de la educación física, todos los profesores están de acuerdo en que el volibol constituye uno de los mejores deportes para el ejercicio del atleta, esto indudablemente ha venido a popularizarlo.

Volviendo al campeonato juvenil, damos a continuación la lista de los quince competidores: 1. Alturas de Almendares. 2. Club Piccolini. 3. Cabalaleros de Colón de Guanabacoa. 4. Club de Cadetes, 51-Escuela Militar Pitman, 6. Deportivo Clarisa, 7. Santa Amalia, 8. Instituto de Marianao, 9. Deportivo Puentes Grandes, 10. Ass. del Vedado, 11. Escuela Normal, 12. Colegio Excelsior, 13. Deportivo Medina, 14. Club Bardwell.

CITACION:

Se cita por este medio a todos los Delegados de los Clubs, inscriptos en el Campeonato Juvenil de Volibol, a fin de que concurran el próximo viernes a las cinco de la tarde, a la Asesoría de Volibol, en el Palacio de los Deportes. San Carlos y Desagüe, Habana, a fin de cambiar impresiones acerca de la fecha de inauguración, schedule y otros detalles importantes.

Se ruega la más puntual asistencia a los Delegados, a fin de que todos estén presentes al tomar los acuerdos.

Teniente Rafael Usatorres.

GRAN TRIUNFO SE ANOTO EL EQUIPO DE ARTEMISA

Los locales derrotaron al team del Cuba en el match que se celebró en el Stadium Polar

ARTEMISA, febrero 12. (Trujillo. por correo).—Con la reñida anotación de 3 a 2, los muchachos del patio derrotaron a los profesionales del «Cuba» en el interesante juego celebrado en el stadium Cerveza Polar, de esta villa, el que reunió una gran cantidad de fanáticos que estaban deseosos de ver en acción al sensacional pitcher venezolano Carrasquel, así como al popular player Israel Rodríguez, que hizo su grado jugando del club local para ingresar en la «Marina» y desde ahí al profesionalismo.

Los visitantes presentaron su team completo. En el line up figuraron Veitía, Vázquez, Couto, Machado, Abreu, Oscar, Forbes e Israel Rodríguez, y el soberbio pitcher Carrasquel se compartió el trabajo en el box con el zurdito Leandro Forbes.

Los cubanos comenzaron con furia y con ánimo de acabar pronto.

En el primer inning ligaron tres indiscutibles y una marfilada y con ellos anotaron sus dos únicas carreras. Después de esta entrada el fielding hermético de sus compañeros y el colosal pitching desplegado por el lanzador del patio no permitió nuevas anotaciones y sí un solo hit, con lo que llegaron a cuatro.

Los artemiseños llevaron su primera anotación al score en el cuarto inning, valiéndose de un two bagger y un error de Veitía. Las carreras decisivas fueron anotadas en el lucky-seven, habiendo los guajiros aprovechado con buen partido dos bases dadas por Forbes, un error de Oscar Rodríguez y un indiscutible del inicialista del patio.

Anotación por entradas:

		C.	H.	E.
Cuba	200 000 000	2	4	2
Artemisa	000 100 20x	3	5	1

SELECCIONES Por SALVATOR

PRIMERA CARRERA.—RECLAMABLE

5 y medio furlongs.—Para ejemplares de 3 y más años.—Premio: 600 pesos

INA DEAR: Está bien situada.

Ina Dear.. .. .. 111 Con una buena monta no debe perder.
Rolls Nice .. .. 114 Tiene velocidad y dará batalla.
Roving Eye.. .. .. 112 En su última mejoró bastante.
Shaggy Ann .. .. 111 Peleó duro en su última.
Stand By .. .. 111 Veterano que corre muy duro.
Azabache .. .. 106 Parece inferior a esta compañía.

También correrán: The Dauphin, 116; Sun Aloha, 105; Mona Assay, 102; Shadowgraph, 105; The Bouncer, 112; My Pauline, 100; Periodic, 116; Chick-Hi, 105; King Ruler, 112; Miss Carter, 91; High Quality, 106; Adulation, 106.

SEGUNDA CARRERA.—RECLAMABLE

5 y medio furlongs.—Para ejemplares de 3 y más años.—Premio: 600 pesos

BOBBY BUXTON: Tiene la clase.

Bobby Buxton .. .. 116 Pero es improbable que compita.
Leesburg .. .. 100 Poco peso y está corriendo bien.
Legal Dance .. .. 107 Mejoró ya mucho en su última.
Green Water .. .. 102 Otro que puede derrotar al grupo.
Oteebee .. .. 114 Es una posibilidad en la carrera.
Daria .. .. 106 Pudiera quedar más cerca.

También correrán: Takes Time, 114; Mr. Boss, 112; Travallion, 116; Trujillo, 112; Fairemus, 112; My Goodness, 107; Up in Arms, 111; Lace, 107; Songstop, 105; Lady Pal, 106; Sumac, 106 y Night Sprite, 116.

TERCERA CARRERA.—RECLAMABLE

Seis furlongs.—Para ejemplares de 4 y más años.—Premio: 400 pesos

BEAUTIFUL GEAN: En grupo barato.

Beautiful Gean .. .. 107 Ya no puede descender más.
Juna Bourbon .. .. 106 No ha cogido aún su forma.
Brown Supinet .. .. 103 Esta veterana vale poca cos

SERA POR EL CAMPEONATO WELTER LA PELEA DE ARMSTRONG Y PACHO

En la mañana de ayer quedó cerrado en firme la pelea de Henry Armstrong y Babby Pacho, el sensacional encuentro, en opción a la faja welter weight, que Armstrong pone a discusión, se celebrara en Cuba.

En esta ocasión la Dirección General Nacional de Deportes se anotará un triunfo de los más grandes. Porque Henry Arsmtrong, la sensación más grande del pugilismo, la figura más destacada en el boxeo mundial, será presentado a la afición cubana. Todos los Estados de la Unión Norteamericana que se vienen discutiendo el derecho de ofrecer a sus públicos al doble Campeón Mundial, no pudieron superar las condiciones ofrecidas por el máximo organismo deportivo de Cuba, que una vez más demuestra su punch.

La pelea de Henry Armstrong y Babby Pacho, por el fajín de la 147 libras, se celebrará en el ring que se levantará en el gran Stadium Cerveza Tropical el día 4 de marzo, por la noche, ya los ingenieros electricistas de la Dirección están trabajando sobre el terreno, pues esa noche habrá una iluminación a giorno, a fin de que los aficionados puedan ver los más mínimos detalles del programa sensacional que se brindará, desde el más apartado lugar del gran estadio cervecero.

Sabemos que vendrán a la Habana, distintos representantes de los periódicos norteamericanos a reportar la pelea; también vendrán algunos de Sur de los Estados Unidos. Esto quiere decir que la pelea no solo ha despertado interés en Cuba, sino también en el país vecino, y que Cuba obtendrá un beneficio muy grande con la propaganda que se hará en todos los periódicos.

El encuentro de Henry Armstrong y Babby Pacho, será la máxima atracción deportiva del año. Se están haciendo gestiones para sacar una película del encuentro pero sobre este particular nada podemos decir, hasta que no se encuentre en la Habana el doble Campeón y su manager Eddie Mead.

La Dirección General de Deportes ayudando grandemente la propaganda pro-turismo se anotó un enorme triunfo sobre Miami, quien como es sabido quería que Arsmtrong discutiera su título allí.

PEDRO GALIANA

Desde el Bull Pen

NO BUSQUE ESTO EN LOS BOX SCORES:

Si Lefty O'Doul no se equivoca—y, hasta ahora, el ex outfielder de los Dodgers, no recuerda equivocaciones, ni siquiera a la hora de seleccionar los trajes color verde botella—el novato Bill Lillard, será la sensación de los torpederos, este año, en la Liga Americana... Según O'Doul, el nuevo shortstop de los Atléticos de Filadelfia, es el mejor infielder que recuerda la historia del club San Francisco, de la Liga del Pacífico, y esto represen- ta mucho si se recuerda que los «Seals» tuvieron en su squad players como Frankie Crosetti, que maravilla a todo el mundo desde el infield de los New York Yankees; F. Cavaney, que estuvo hace años en la Liga Nacional, y otros más.

«Lillard es el mejor prospecto que he visto en shortstops en la Liga del Pacífico en los últimos años—dice O'Doul. «Tiene rara habilidad para iniciar los doble plays, y no detiene la pelota un segundo cuando hay que lanzar rápidamente a la inicial»... «Este mismo año será el fildeador más sensacional de la Liga Americana, y, aun cuando puede ser detenido al bate, su trabajo defensivo será de tal magnitud, que todos los críticos le señalarán como lo mejorcito del año».

O'Doul termina su propaganda sobre Lillard, diciendo: «Connie Mack tiene que haber comprendido bien la utilidad del novato... De otro modo no se explica que haya llamado personalmente, por teléfono, al presidente de los Seals, aceptando el primer precio de venta que le pusieron al muchacho»...

El zurdo Grissom, que terminó la temporada de 1938 como la desilusión más grande de los Reds de Cincinnati, acaba de llegar a Tampa, Fla., para iniciar el entrenamiento de la Primavera, dos semanas antes que ningún otro player de su novena.. Lee dice que el club lo ha tratado admiradamente, pese a sus fracasos del año pasado, y espera registrar una buena temporada como compensación... El domingo se celebró en el lobby del Hotel Commodore un cocktail party en honor de los cronistas deportivos de New York, y el tema de todas las conversaciones fu« la superioridad de los Yankees de 1938, sobre la de los teams newyorkinos de 1926, 1927 y 1928... Casi todo el mundo estaba de acuerdo en que los Yanks del año pasado fueron superiores, pero, esa afirmación tropezaba con la oposición de dos individuos que tenían por qué saber las cosas: Joe Dugan y el pitcher Waite Hoyt.

«Se dice que la novena oe 1938 es la mejor que han tenido los Yankees en su historia; sin embargo, nada podrá compararse con el team de 1927, que fué el primero en derrotar a sus rivales en cuatro games seguidos»—dice Hoyt... «En aquel entonces nuestro outfield lo integraban Meusel, Combs y Ruth, y jamás se ha reunido un trío superior en un mismo team de pelota... Joe McCarthy es bueno como manager, pero, Miller Huggins era superior... Sólo un hombre como él era capaz de hacer jugar a Bob Meusel con entusiasmo... Nuestro team formaba una gran familia... y, aunque nunca lo decíamos, todos estábamos orgullosos de ser Yankees.

Hay un nuevo record para el salto alto con garrocha... Es de 14 pies, 11-8 pulgadas y está en poder de un as del equipo de track de San Francisco... Glenn Cunningham ha seguido imperando este año en la milla, pero, su mejor tiempo no ha pasado de 4:10... Cada vez que un jugador de los Tigres de Detroit se niega a firmar su contrato, estimando muy reducido el sueldo que le señalan, el presidente Walter O. Briggs, les contesta: «El que desee aumento, que demuestre que se lo merece jugando!»

Briggs, incidentalmente, tiene la seguridad que todo está resuelto ya con el traslado del outfielder Earl Averill, del Cleveland, al equipo de Detroit, para la temporada...

Los New York Yankees tienen, también, dificultades con el outfielder Henrich... Aunque se dijo recientemente que Tommy había firmado ya su contrato de 1939, lo cierto es que recibió los papeles y se retiró a su casa, para pensarlo un poco»... Esto tiene de malhumor a Ed Barrow, desde largo... Henrich recibió $20,000 por firmar, $7,500 de sueldo y $5,000 de la serie mundial, el primer año que jugó con los Yankees... En 1938 recibió $10,000 de sueldo y $5,500 de la serie mundial, y ahora quiere que le paguen $12,000 de sueldo... Es decir, que en dos años de baseball organizado ha ganado $47,000 y todavía se queja!

Lou Gehrig odia la vida de los cabarets y tiene especial predilección por la música de Beethoven... El team de basket ball de la Universidad de Columbia sigue triunfando en el Este... Yale fué su última víctima, con score de 24 por 18...

Los Cubs de Chicago han estado esperando por Cardenales y Phillies para decidir su lineup oficial de 1939; pero, tanto Sam Breadon como Gerald Nugent, han dicho que NO a Gabby Hartnett, en las proposiciones que han hecho por los servicios de Johnny Mize y el pitcher Passeau... Ya esto no es noticia, pero, en otros tiempos había que anunciar bien claro cuándo Babe Ruth cumplía años. Y, en días pasados llegó a los 45... Ted Fio Rita, el famoso band-leader, tiene un ejemplar en el hipódromo de Hialeah, que corre con el nombre de Tobbaco Road.

Artie Donovan, el famoso referee de boxeo, comenzó a trabajar con el nombre de «Artie Davis», porque su padre no veía con gusto que se mezclase en los asuntos del ring... Una noche, al escalar el cuadrilátero, Donovan se encontró con su padre estaba sentado en primera fila, y desde entonces dejó de ser Davis para convertirse en Donovan...

Vince DiMaggio ha tratado de comprar su release del equipo de Kansas City, seguro de poder venderse a otro team de las Mayores... Eddie Ainsmith, que fué en otros tiempos, compañero de batería de Walter Johnson, ha sido firmado como scout de los Giants...

Leo Durocher, del Brooklyn Dodgers, tiene la firme impresión de que el pennant de la Liga Nacional lo ganará este año el club que logre 92 victorias en la temporada... Después, ha declarado que Bill Terry pifió cuando cambió a Hank Leiber por el outfielder Demaree... Hablando de los grandes robadores de bases de la Liga Nacional, dijo que Glenn Myatt, de los Giants, será el líder del viejo circuito, tan pronto se suelte como es posible... Ernie Koy, del Brooklyn, y Tut Hack, del Chicago, pueden ser sus rivales...

El schedule de la Liga Nacional, dado ya a la publicidad, demuestra que New York no verá muchos juegos alrededor del 11 de julio, que es la fecha indicada para celebrar el game de las Estrellas en Yankee Stadium... Tiby Hermann, que no pudo jugar debidamente el año pasado por hallarse de las 200 libras, ha bajado a 183... El umpire Tiby Parker, que estuvo en la Habana con los Cardenales de San Luis, se ha retirado definitivamente de la profesión...

Ayer recibimos de las oficinas de la Liga Nacional el famoso «Libro Verde», que edita el amigo Bill Brandt... En este libro aparecen incluidos todos los records registrados el año pasado en la Liga, y presenta los distintos reclutas de 1939... Ya daremos a la publicidad, con tiempo, algunas de sus páginas interesantes...

CRECET Y CUBOTA SE ENGOLFARAN EN UNA PUGNA DE GRAN INTERES ESTA TARDE EN EL FRONTON HABANA MADRID

Onaindia dará ventaja de un cuadro completo en el saque a su rival de los cuadros alegres. Muy buenos los otros partidos de esta fiesta que se celebrarán esta tarde en el H. M.

Los pelotaris novatos que tan buen resultado están dando en el «Habana-Madrid», que están progresando a pasos agigantados y que han gustado mucho a los fanáticos, se engolfarán en una recia batalla en el primer partido de esta tarde. Macala y Navarrete, Petit y Urbieta tienen a su cargo la discusión del aperitivo y todo hace pensar que, como ha ocurrido en la mayoría de las salidas de estos pinos nuevos al asfalto, el match resultará bien peloteado y emotivo.

Onaindia y Cubota, disparando con pelotas rasas desde todos los ángulos, presentarán una batalla tremenda en todo el curso del segundo encuentro del día. Un cuadro entero de ventaja dará Onaindia a su rival de los cuadros alegres, que será Malluquiza secundado, pero la presencia de Trecet en el cuadro almendarista, nivela de tal modo el match, que indudablemente será un encuentro digno de ser presenciado a casa llena, como indudablemente lo será.

Cubota con su ataque despiadado y zaga, y Onaindia, adelantando más de nuevo, obligarán a Venancio a jugar a todo tren, y esto es precisamente lo que la afición desea, ya que, obligado a desplegar su mayor resistencia, Trecet debe ofrecer una gran exhibición de pelota vasca. Malluquiza, que ha adelantado al punto de la fortaleza, estará en sus cuadros tratando de figurar ya en partidos de esta índole de resultar útil, y seguramente lo conseguirá.

Machín y Buendía, pareja que viene acoplándose bien, la harán frente Salvador y Malluquiza en el match de fin de fiesta de esta tarde. Dos combinaciones eficientes, en plenitud de juego, dispuestos para gran batalla.

FRONTON «HABANA-MADRID»

Resultado de la función de ayer, martes, 14 de febrero de 1939

PRIMER PARTIDO: Machín y Escarza, blancos, 14 tantos; contra Severino y Solá, azules, 25 tantos. Ganaron los azules.

PRIMERA QUINIELA: La ganó Recalde.

SEGUNDO PARTIDO: Onaindia y Uria, blancos, 26 tantos; contra Recalde y Aníbal, azules, 30 tantos. Volvieron a ganar los azules.

SEGUNDA QUINIELA: La ganó Aníbal.

TERCER PARTIDO: Girón y Azpeitia, blancos, 27 tantos; contra Salvador y Rementería, azules, 30 tantos. Ganaron nuevamente los azules.

FRONTON «HABANA-MADRID»

Programa de la función de esta tarde, que comenzará a las 3 en punto

PRIMER PARTIDO, a 25 tantos.—Macala y Navarrete, blancos, contra Petit y Urbieta, azules. A sacar ambos del cuadro 14.

PRIMERA QUINIELA, a 6 tantos.—Macala, Urbieta, Petit, Navarrete, Abando y Alí.

SEGUNDO PARTIDO, a 30 tantos.—Onaindia y Cubota, blancos, contra Malluquiza segundo y Trecet, azules. A sacar los primeros del 15 y los segundos del 14.

SEGUNDA QUINIELA, a 6 tantas.—Onaindia, Cubota, Buendía, Malluquiza primero, Salvador y Trecet.

TERCER PARTIDO, a 30 tantos.—Machín y Buendía, blancos, contra Salvador y Malluquiza primero, azules. A sacar ambos del cuadro 14 y medio.

CREEN LOS SENADORES QUE ROBERTO ORTIZ PUEDE SER BUEN PITCHER

SPORTS DIARIO DE LA MARINA SPORTS

AÑO CVII — LA HABANA, MIERCOLES, 15 DE FEBRERO DE 1939 — PAGINA QUINCE

Anotando fácilmente sus puntos, venció el team de Belén al colegio La Salle, ayer

No hubo reacción sallista en el segundo half, como en la primera vuelta. Belén, el líder

Superando abiertamente a «La Salle» en los dos halves, jugando mejor a la pelota, esforzándose más en el guarding y manteniendo mejor puntería en sus tiradas al goal, el team del colegio «Belén» asumió la delantera en el campeonato intercolegial de basket ball al ganar el importantísimo encuentro de ayer, con un score de 52 por 28 mientras cientos de chiquillos gritaban animados en las tribunas del Palacio de los Deportes.

El team de Cappy Campuzano proporcionó a todos una bonita exhibición all-around, y mareó de tal manera a los atletas del colegio «La Salle», que éstos, en otras salidas hábiles y diligentes en sus jugadas, no pudieron ni aproximarse al cesto, teniendo necesidad de realizar tiradas alocadas en muchas ocasiones para conectar sus canastas.

Héroes en esta exhibición fueron Carreño, Cardet, Aguilar y el pequeño Smith, que formaron una muralla ante la cual se estrellaron todos los esfuerzos sallistas. Carreño manipuló admirablemente la pelota en el primer half, siendo el eje de casi todas las canastas que encestaron Aguilar y Cardet, y Smith gardeó al peligroso Ignacito Castañeda como no lo habían gardeado hasta ayer en el campeonato.

Mientras «Belén» se esforzaba y jugaba el horror para aumentar alarmantemente su score, «La Salle» se encontró con que sus mejores hombres no pudieron reaccionar en ningún instante, y, para colmo de males, tuvieron a la base de todas sus combinaciones (Smith) en una tarde pobrísima.

De haber jugado Smith como otras veces, es posible que el score hubiese variado, pero esto no quiere decir que el resultado del juego hubiese sido distinto. Como jugó «Belén» ayer no le ganaba el team de «La Salle» en ningún momento, y esto es algo que los chiquillos deben al magnífico coaching de Cappy Campuzano.

Ahora «Belén» se ha colocado en la delantera, en la jornada, y necesitará un par de triunfos más—fáciles de lograr—para asegurar su éxito definitivo.

En el primer game de ayer los Maristas superaron a los Escolapios, 18 por 17, después de un segundo half movido, en el que se jugó bastante bien por ambas partes.

	Fig.	Fog.	Fc.
G. Plasencia, f. (5)	2	0	1
H. Monfort, f. (6)	0	3	1
E. Camps, c. 10 C)	3	1	0
V. Monfort, (7)	0	1	0
L. Fernández, g. (12)	1	0	1
M. Saldaña, g. (9) é «	0	0	2
Totales	6	5	6

«MARISTAS»

	Fig.	Fog.	Fc.
C. Fernández, f. (8)	1	0	1
C. Méndez, f. (21)	3	3	1
O. R. Foyo, c. (12)	2	1	0
J. P. Alfonso (10 C)	1	0	3
I. Lanz, g. (55)	0	0	1
O. Figueredo, f. (11)	0	0	0
A. Fernández, g. (13)	0	0	0
Totales	7	4	6

Resultado:

«Escolapios»; primer half, 3-5; segundo half, 6-3. Total: 17.

«Maristas: primer half, 5-3; segundo half, 8-2. Total: 18.

Referee, R. Giroud; umpire, M. Díaz; anotador, A. N. Coronado; cronometrista, F. Carbajal. Jugado en el floor del Palacio de los Deportes, el 14 de febrero de 1934.

«LA SALLE»

	Fig.	Fog.	Fc.
M. Bustillo, f. (5 V)	2	1	1
I. Castañeda, f. (12)	5	0	(1)3
M. Labrit, c. (11)	2	0	3
R. Smith, g. (13)	2	2	3
U. Viamontes, g. (8)	1	0	3t.
J. Hernández, g. (10)	0	0	2
J. Camacho, f. (6)	0	0	0
F. Ramírez, g.	0	1	1
Totales	12	4	16

«BELEN»

	Fig.	Fog.	Fc.
A. Cardet, f. (6)	7	6	1
J. Aguilar, f. (12)	8	1	0
J. Peón, c. (3)	2	0	1
M. Carreño, g. (9)	0	3	3
L. Smith, g. (C 5)	1	2	3
D. Echevarría, f.	0	0	0
D. Gutiérrez, f.	1	0	0
G. Coterillo, c.	0	2	1
V. Vila, g.	0	0	0
R. Ruiz, g.	0	0	0
Totales	19	14	9

Resultado:

«La Salle»: primer half, 4-4; segundo half, 8-12. Total: 28.

«Belén»: primer half, 8-11; segundo half, 16-17. Total: 52.

Referee, M Díaz; umpire, R. Giroud; anotador, A. N. Coronado; cronometrista, F. Carbajal. Jugado en el floor del Palacio de los Deportes, el 14 de febrero de 1939.

Roberto Ortiz causa buena impresión a Bucky Harris al ser probado como pitcher

Las noticias que se reciben de Orlando, Florida; donde están haciendo su training primaveral los Senadores de Washington, son interesantes. El cable nos dice ayer que Roberto Ortiz, el joven outfielder del club Hershey que fué firmado por Joe Cambria, ha causado sensación a Clark Griffith y al manager Bucky Harris como pitchert.

Según la Prensa Asociada, después que Harris vió tirar a Ortiz desde el centerfield a home, dijo: «Ese hombre es pitcher», y enseguida le ordenó que ocupase un turno en la lomita, mientras otros jugadores hacían su práctica al bate. Ortiz estuvo pitcheando durante 15 minutos y cuando Harris después de entenderse con él por señas, le dijo que «ya estaba bueno», Ortiz se maravilló de que le diesen orden de descansar y le contestó en español: «Yo soy muy fuerte, muy fuerte.

Comentando el hallazgo, Griffith, Harris y Cambria convinieron en que el cubanito tenía posibilidades como pitcher y Cambria llegó a asegurar que tenía más velocidad que Bob Feller. Harris no llegó a tanto, pero, dijo que estudiará la forma de transformarlo en pitcher, ya que tanta falta le hacen.

AMATEURS ACES por DAN

—El basket ball senior.
—Base ball de los Caribes.
—El Carnaval Atlético.

En el Hispano están más «calientes» que los tamales con picante por la retirada del Pato Gallarreta hacia el V. T. C. e insisten que, a pesar de todo, irán a la contienda senior.. Si esto se confirma entonces esta tarde, al cerrarse el plazo de inscripción del campeonato en la Unión Atlética de Amateurs, se logrará un entry de cuatro clubs: Universidad, Vedado, Hispano y Cubaneleco para completar el torneo que durará 2 semanas. El Deportivo de Cárdenas ,según todas las noticias que tenemos, ha resuelto no participar en la justa y esto dejará al ganador de la Habana en posesión del campeonato nacional, sin necesidad de tener que celebrar serie final.. Los Caribes esperan ganar este otro campeonato para cerrar la temporada invictos.. Hasta ahora no han perdido en juveniles, ni en juniors!

Livio tiene en estos momentos el problema más difícil de su vida: combinar el line up regular senior! Los candidatos de consideración son muchos y sus posibilidades grandes.. ¿Quiénes clasificarán?.. Un estudiante nos hablaba ayer de un team a base del Baturro y el Polacero como forwards.. Lavernia y Panchitín Ortega, como guards, y Ubieta y Pedrito Páez, como centers.. El Vedado irá al campeonato con Armandito Cuervo y Guabela Aixalá, como forwards.. Menda Cancio Bello, center, y Perkins y Gaveta Contreras, guards.. La Dirección General Nacional de Deportes no ha dicho todavía en qué forma se seleccionará el team cubano que ha de ir hasta Caracas, Venezuela, para representarnos en las justas internacionales que se efectuarán en ese país, pero ya se habla de una eliminación, donde participarán el Vedado, la Universidad y el Atlético de Ranchuelo!

Hablando de los Caribes, no está mal que ustedes sepan que los Universitarios están preparando un magnífico team de baseball para la próxima temporada.. Personas ligadas al Alma Mater están haciendo gestiones para conseguir los servicios del pitcher Millar, de Oriente, que —según afirman Agapito Mayor y Mario Lecubet—debe robar en los amateurs.. Además, los estudiantes han variado bastante su infield, dándole mucha movilidad con la entrada del infield González que el año pasado prestó sus servicios en el Atlético de Cuba.. González está jugando esta temporada como nunca y resultará una ayuda considerable a la Universidad.. Los Caribes contaban con Julián Santa Cruz, pero el veterano infielder ha decidido volver a Hershey.. En el doble header celebrado el domingo, frente al Seyca y al Detroit, la UH ganó por partida doble, bateando duro a la hora oportuna.. Esta semana se efectuará otro programa doble en el Stadium, presentándose la Universidad en otro doble header.. Primero jugará contra el Teléfonos y después contra el equipo de Detroit, donde figuran jugadores de gran cartel.

No debe olvidarse que el viernes expira el plazo de inscripción del campeonato de squash de la Unión Atlética, para iniciar la contienda el día 20 por la noche, en el piso del Cubaneleco.. Gordon ruega a todos los clubs la presentación de sus listas a hora temprana.. Varios clubs no quieren aceptar la división que se proyecta en el baseball amateur.. Entre ellos están el Pilar y el ADC, que aseguran tener magníficas novenas para este año.. Incidentalmente, ¿no creen ustedes que resulta interesante preguntar, cómo se va a jugar este año el campeonato amateur: Por zonas o todos los clubs compitiendo en la Habana?.. Si se acepta que la justa sea por zonas, a Cienfuegos no le quedará más remedio que competir en su zona, como al Artemisa en la suya, caso que ingrese definitivamente en la UAA.. Si lacontienda se eregistra como el año pasado, esto es, permitiéndose clubs del interior en el campeonato de la Habana —y hemos notado buena atmósfera para ello— entonces Cienfuegos volverá a presentarse periódicamente aquí, mientras nuestros conjuntos le hacen distintas visitas Y, Artemisa podrá hacer lo mismo.

Cienfuegos, según afirma el manager Joaquín Viego, del Hershey, tiene un team de categoría este año y con Pedro Pérez en la dirección será contendiente desde el primer momento hasta el final.. Nos han dicho que Pepín ha hecho primores desde la dirección, y esto no nos extraña en lo absoluto, porque el popularísimo ex-catcher, fué siempre un jugador inteligente en nuestro baseball profesional, y un hombre que le gustado siempre jugar pelota moderna.. Pepín enseñará mucho a los cienfuegueros, y es casi seguro que Marrero resulte mucho más difícil de conquistar.. A Cuba le hacen falta buenos pitchers para la serie mundial amateur que se dará en el Stadium de La Tropical en el mes de Agosto, y conviene que muchachos de condiciones como Marrero, mejoren cada vez más..

La idea que tiene la Unión Atlética sobre su Carnaval Atlético es interesante.. En un programa que durará dos días, se brindarán más de 80 eventos, incluyendo competencias de todas clases para juniors y para seniors.. Habrá, además, relevos especiales para atletas colegiales.. Y, sobre todo, un programa de atracción en el que los fanáticos tendrán oportunidad de ver en acción, por solo dos días, en forma variada, a todos los ases de atletismo de la Unión Atlética de Amateurs.. Aunque la Universidad tiene un team de track numeroso y formidable, no habrá chance a que los Caribes roben en todos los eventos, porque en las justas de pista solo se permitirá la inscripción de un atleta por club en cada evento, y en los de campo se permitirán solamente dos.. Así todo el mundo tiene chance!

Tópicos Futbolísticos

Por «PETER»

—Sobre el encuentro de los juveniles Cuba y México.
—El viernes veremos un equipo inglés de balompié.
—Magnífico programa se ofrecerá en La Beneficencia.

El acontecimiento balompédico del año será la visita que nos hará el team mexicano juvenil, que viene a contender el día 24 de Febrero con nuestra Selección, por el trofeo donado por Mr. William Campbell, precisamente la persona a quien debemos esta idea del torneo anual.

Por primera vez en la historia balompédica de Cuba, con excepción del torneo de los Terceros Juegos Deportivos Centroamericanos celebrados en el Stadium Cerveza Tropical, y del certamen de París por la Copa del Mundo, va Cuba a celebrar un partido internacional.

Nuestros equipos han ido a México y en la Habana estuvo el Marte, de la Ciudad de los Palacios, pero todos esos partidos han sido inter-clubs, según la definición que les da el Reglamento de la FIFA. Por primera vez, pues, vamos a contender en un partido internacional, contra los mexicanos.

El team que habrá de representarnos en ese match, ya es conocido de la afición. Ernesto Azúa, el dinámico compañero, nos presentó el conjunto en un juego de exhibición más que de práctica, celebrado la semana anterior en el Campo de Sports de la Beneficencia. Y todos quedamos satisfechos de la labor que había realizado en tan poco tiempo el entrenador nacional José Tapia. La Selección Juvenil venció a un team mixto de la Serie B, con anotación de 5 por 2.

Después de aquella noche hemos venido observando que hay un optimismo grande. Al ver el «punch» de nuestra línea de ataque, todos esperan ya un triunfo seguro sobre los muchachos mexicanos. Pero nosotros no queremos pensar de igual manera; es más, nos parece que hacemos un mal a nuestros muchachos creyéndoles superiores a los que muy pronto han de ser nuestros huéspedes. Claro está que, como diría Pierre de Coubertin, lo importante no es triunfar, sino luchar con honor. Pero cuando se puede luchar con honor y además ganar, el mismo barón no permanecería con las manos en los bolsillos. Sería el primero en aplaudir. Si los futbolistas juveniles mexicanos son mejores que los nuestros y les ganan, seremos los primeros en aplaudirles. Pero lo natural es que si los nuestros son mejores, si hacen más filigranas con el balón, es que sean ellos los triunfadores. Quede, pues, el asunto del triunfo para el mejor. Lo que no nos parece bien es que se continúe en ese ambiente de optimismo que hay sin conocer la potencia del contrario. Está bien que nos contentemos con saber que los nuestros son buenos, y que para derrotarlos hay que jugar mucho, casi más de lo que se supone pueda jugar un conjunto juvenil. Pero todo esto puede suceder.

Lo que no queremos es que nuestros muchachos se vayan a creer invencibles, y que salgan al terreno en son de superioridad. Antes al contrario, deben saber que la Selección Juvenil de México se ha estado entrenando desde mucho antes que la de ellos; que el futbol en México está muy adelantado y que las autoridades deportivas de aquel país hermano, cada vez que calorizan algún asunto, lo atienden como Dios y los cánones mandan. Es decir, que por deducción lógica, debemos estimar que el team que representará a México será un conjunto bueno, tanto o mejor que el nuestro y lo más práctico es que así lo tengan en cuenta nuestros jugadores, para que a la hora que salgan al terreno sepan que tienen que derrotar a un enemigo peligroso. Que no se les vaya a meter en la cabeza que van a coger palomas... porque éstas muy bien se pueden convertir en gavilanes.

Por eso hemos creído que vale más precaver que tener que lamentar.

Ha quedado ya resuelto que el equipo de futbol del destroyer inglés «Orión» ha de jugar el próximo viernes en el Campo de la Beneficencia contra una Selección de la Liga Intercolegial, en el turno final del cartel.

La presentación de los ingleses contra los muchachos colegiales es bastante para que los fanáticos acudan en gran número pasado mañana a la Casa Cuna.

En nuestra edición de mañana posiblemente daremos ya los nombres de los equipos, cómo han de alinear en este partido extra y sensacional que nos promete toda clase de emociones.

Los Institutos de Artemisa y Vedado han de enfrentarse en el primer encuentro de la noche. Los muchachos de Tuñas mejoraron considerablemente en su última salida y no dudamos que el viernes han de dejar a todos asombrados con la calidad de su juego.

Bolero, mientras tanto, ha estado entrenando su equipo y dándole vida para el choque que le espera. Los vedadistas siguen haciendo cambios en su alineación, esperando que al fin y al cabo han de lograr la cohesión natural para obtener los triunfos que por la pujanza del team se merece.

Un encuentro que ha de despertar un interés extraordinario entre los fanáticos, es sin duda alguna el partido señalado para el segundo turno y correspondiente al torneo de la Liga Intercolegial, en el que se enfrentarán la Academia Unión 50 y la Gregg Academy. Estos dos conjuntos son de grandes méritos y de los mejores en su circuito.

Por ello no exageramos si decimos que será este partido uno de los mejores de la noche del viernes.

A pesar de que se ofrecerán tres encuentros y de que el programa es algo excepcional, no se aumentará más que un realito a cada localidad, con el fin de que todos los amantes del deporte del balón redondo acudan a la Beneficencia el viernes por la noche.

FRONTON JAI ALAI

RESULTADO DE LA FUNCION DE ANOCHE

PRIMER PARTIDO

Creus y Arrondo, blancos	25
Martín y Eugenio, azules	16

Ganador: Blancos.

PRIMERA QUINIELA

Ganador: Ibarlucea III.

SEGUNDO PARTIDO

Celaya II y Lorenzo	30
Irigoyen III y Ugartechea, azules	29

SEGUNDA QUINIELA

Ganador: Vallejo.

TERCER PARTIDO

Guruceaga y Aguirre, blancos	23
Vallejo Menor y Ermúa, azules	30

Ganador: Azules.

PROGRAMA PARA LA FUNCION DE ESTA NOCHE, A LAS 8:30

PRIMER PARTIDO A 25 TANTOS Ugalde e Ibarlucea, blancos, contra Ochoa y La Paz, azules. A sacar ambos del cuadro 10.

PRIMERA QUINIELA A 6 TANTOS Elizondo, Ibarlucea III, Uriona, Ituarte, Azpiri, Segundo.

SEGUNDO PARTIDO A 30 TANTOS Ituarte y Uriona, blancos, contra Elizondo, Azpiri y Salazar, azules. A sacar ambos del cuadro diez.

SEGUNDA QUINIELA A 6 TANTOS Labat Menor, Barinaga, Arriola, Maguregui, Areitio, Gutiérrez II.

TERCER PARTIDO A 30 TANTOS: Labat Menor y Maguregui, blancos, contra Gutiérrez II y Areitio, azules. A sacar ambos del cuadro diez.

IRA UN EQUIPO DE POLO CUBANO A PALM BEACH

Los polistas criollos visitarán La Florida invitados por los polistas norteños de Del Rey

Las cortesías de los distinguidos polistas que organizan todos los años sus prácticas y juegos de invierno en los pintorescos terrenos que cuidadosamente están atendidos en el pueblo de Del Rey, en la Forida, ha permitido que las actividades de los Polistas Cubanos se extienda este año hasta ambiente tan cultivado en finezas y experiencias del citado sport. Del Rey es una pequeña población, situada a doce millas de la predilecta playa de Palm Beach y a 49 millas de Miami. Anualmente se reúne una animada y selecta cantidad de aficionados al juego de Polo que creyeron siempre era esa costa de la Florida la predilecta posición para mmantener en el invierno el fomento del viril juego de Polo. En aquel ambiente son conocidos los polistas cubanos; y así se explica que a través del viejo y prestigioso aficionado a ese sport, Comandante Beby Jiménez, hayan sido invitados para pasar una semana en plena vida sportiva, celebrándose tres juegos.

Allí están congregados entre otros, Winton Grest, Phip, Whitney, Fred Tejam.

Ellos conocen que la camaradería más refinada se habrá de mantener durante esa corta temporada; no obstante que no perderán de vista la necesidad de organizar esos juegos con la precisión de la capacidad polista del team visitante. Estas clases de excursiones brindan grandes oportunidades para mejorar la pujanza de los polistas cubanos; ya por cuanto de cerca podrán apreciar las brillantes condiciones de aquellos jugadores, así como el valor decisivo que en los lances de este juego tienen las extraordinarias condiciones de los caballos admirablemente entrenados, que allí tienen para tan viril deporte.

Por unanimidad designaron los polistas cubanos a Coquito Montalvo el Capitán del equipo visitante. Los que integran el equipo cubano son los siguientes polistas: Enrique Godoy, Aurelio Collazo, Heriberto Hernández, Eduardo Brown, Belisario Hernández y Rodolfo Guzmán. Acompañará al equipo el conocido sportman, Vicepresidente del Vedado Tennis, señor Miguel Tarafa, que es muy conocido en aquella localidad El jueves 16 embarcarán en el vapor «Florida»; debiendo ser recibidos en Miami por una comisión que comanda Fred. Tejan, para ser alojados en las sugestivas Playas de Palm Beach.

Exito, y buen viaje.

LLEGARAN HOY A LA HABANA LOS RESTOS DEL ZAGUERO MONTES

Será enterrado esta misma tarde el zaguero cubano muerto trágicamente en Miami. El segundo partido de anoche lo decidió Celaya, a 29 iguales, con un derechazo que se enchuló. Hoy: Ituarte y Uriona contra el trío: Elizondo, Azpiri y Salazar

Por ELADIO SECADES

A las ocho y media de la mañana de hoy, abordo del «Evangeline», llegan a nuestro puerto los restos de Montes Mayor, cuya trágica muerte ha consternado a la afición y ha llevado a un hogar sencillo una nota de luto eterno y de eterno desconsuelo. Ayer recibí un cable del intendente Pedro Mir, en el que me anuncia que él y el también pelotari criollo Valenzuela acompañan el traslado del cadáver de Montes y que asistirán a sus funerales, que se celebrarán esta tarde, a las cuatro y media. Del muelle, los despojos del joven atleta serán conducidos a la funeraria de Vegas Flores, Reina número 306, de donde saldrá el cortejo fúnebre hoy mismo y a la hora ya indicada.

En el salón de taquillas de los frontones Jai Alai y Habana Madrid, se fijaron ayer unas notas invitando a los pelotaris a recibir los restos del compañero caído en las condiciones más desgraciadas que puede concebir la mente humana. Como un homenaje de afecto al jugador extinguido, una verdadera legión de profesionales de la cesta acudirá está mañana al muelle del Arsenal y por la tarde al Cementerio de Colón, donde recibirá cristiana sepultura.

Montes mayor, lo mismo que su hermano, es producto del campeonato de amateur organizado en 1929, por Raúl Comesaña y jugador a todo éxito en asfalto ya desaparecido del Summer Casino. Tengo en mi poder unas interesantes notas biográficas suyas, redactadas por Comesaña, en este moménto en que todos los que estamos relacionados con el jai alai nos sentimos afectado hondamente por el suceso que priva al deporte de un soldado fiel y a un hogar cubano de un hijo devoto. Creo enaltecer la memoria de Montes mayor reproduciéndolas:

En estos instantes que está próximo a llegar el cadáver del infortunado pelotari cubano Miguel Montes, que pereciera trágicamente en Miami nos parece oportuno dejar conocer a los fanáticos del sport vasco, la actuación que como pelotari realizara en su vida profesional.

Recordamos que en el año 1929, después de terminada mi actuación como Intendente del Frontón Jai-Alai de Cienfuegos (Segunda Temporada), fuí comisionado por los Empresarios del Summer Casino de Marianao, con el fin de organizar un Campeonato Amateur de Jai-Alai. Hecha la convocatoria correspondiente en los periódicos capitalinos, a los pocos días recibí la visita de tres jovencitos: Juan, Miguel y Manolo Montes, que eran portadores de una carta en la que se me recomendaban, haciendo grandes elogios de las facultades que tenían para el juego vasco, y que firmaba uno de los pelotaris que más se distinguiera en los cuadros «graves»; José María Gutiérrez, (Charra). En esa carta se me significaba que estos tres pequeños se habían iniciado en una canchita que construyera en «Las Martinas», Pinar del Río, el papá de Miguel y Manolo y el doctor Argudín, actual Gobernador de Pinar del Río.

En la Sociedad «Cerro Sport Club» juegan el primer partido en público Manolo y Miguel contra Girón y Constante, partido que culminó en la igualada trágica, decidiendo el tanto final la suerte que se inclinó a los segundos.

Ese partido inicial fué motivo de consagración para los hermanos Montes, dando lugar a que se les ofreciera el «chance» de ingresar en el Campeonato del Summer Casino donde actuaron brillantemente, llegando a ser la sensación de aquel evento deportivo.

Terminado el campeonato en cuestión, fueron contratados Manolo y Miguel, por los antiguos empresarios del Frontón «Habana-Madrid», en el que también hicieran magníficas demostraciones, midiendo sus fuerzas con los ases del cuadro.

Cerrado el Frontón «Habana-Madrid» debido a contratiempo económicos, Miguel Montes es contratado por la empresa del Frontón de Bogotá, República de Colombia, el 26 de junio de 1933 y su hermano Manolo lo es el 30 de noviembre del mismo año para actuar en Caracas, Venezuela.

Terminada la temporada en ambas repúblicas suramericanas, regresan a la Habana, siendo contratados nuevamente por la empresa del Frontón «Habana-Madrid», y q.

UN CAMPESINO DE BOLONDRON ARRANCO A OTRO UNA OREJA DE UNA DENTELLADA DURANTE UNA RIÑ

RINDEN EN PALMIRA HOMENAJE A UN HOMBRE QUE LLEGO DE OBRERO AL CTRAL. "PORTUGALETE" Y HOY ES EL DUEÑ

LA CONGREGACION DE HIJAS DE MARIA DE CABAIGUAN HA ELEGIDO NUEVA DIRECTIVA

La integran prestigiosas damitas de esa localidad que se muestran muy entusiasmadas ante los proyectos que tienen. Una nota de duelo. Un brindis de honor al Cnel. A. Gómez

La congregación Hijas de María Inmaculada eligió recientemente su directiva tomando posesión de sus cargos el día 31 del pasado mes.

Compuesta como se halla de prestigiosas y entusiastas señoritas de la localidad, cabe pensar que esta institución añadirá nuevos triunfos a los conquistados ya en años anteriores.

Hé aquí sus integrantes:

Presidenta: Luz Oria Arroyo, Vice: Angela Rodríguez Santos; Secretaria: Georgina Clemente; Vice: Irene Crespo; Tesorera: Basilisa Rodríguez; Vice: Marta Clemente; Directora de Coros: Marina Rodríguez; Vice: María Teresa Gómez; Bibliotecaria: Ofelia Oria; Instructora de aspirantas: Ofelia Leal; Directora de Canto: Estrella González.

Petición de Mano

Tras el requisito de la petición de mano quedaron formalizadas las relaciones de la bella y simpática señorita Flor de María Ceballos Capestany y el correcto y distinguido joven Luís Alfonso Fardiñas, dueño de la ferretería «La Llave».

Formulada fué ante los padres de la novia señora Concepción Capestany de Gómez y señor Rafael Gómez, por los señores Dimas Prieto, teniente del Ejército Constitucional, e Ignacio de Armas, Secretario de la Administración Municipal, ambos caballeros ligados por lazos de amistad a los esposos Capestany-Gómez y al señor Alfonso Fardiñas.

La boda tendrá efecto en el mes de Mayo.

Sea pues para la enamorada parejita mi felicitación muy efusiva.

Nota de Duelo

Días pasados dejó de existir en ésta, víctima de rápida enfermedad la estimada y bondadosa señora Eloisa Granados, esposa del correcto y laborioso caballero señor Alipio Martínez.

Instalada la cámara mortuoria en la residencia del señor Julio Martínez desfilaron por ella un sinnúmero de familiares y amistades que con los deudos compartían su justo dolor.

Paz a sus restos.

Próxima Fiesta

Una fiesta que promete resultar un verdadero acontecimiento social tendrá efecto en los salones de la Colonia española de Cabaiguán el día 25 de Febrero con motivo de la festividad de San Félix, patrón de este pueblo.

Hácense ya los preparativos y preséntese que el éxito será rotundo.

Brindis al Teniente Coronel Gómez

El día primero del actual en horas de la tarde fué ofrecido por el Club de Leones un cocktail al Presidente de Honor en el hotel Sevilla, al teniente coronel Abelardo Gómez, Jefe del Distrito Militar de la provincia.

Acto que revistió la brillantez característica de los celebrados por este entusiasta Club.

Josefa REYES,
Cronista Social.

Otra aburrida de la vida

En el Centro de Socorro de Jesús del Monte fué asistida de graves síntomas de intoxicación, Benigna Agramonte, de 58 años y vecina de Enamorados 126, que se ocasionó al ingerir un veneno con ánimo de privarse de la exsitencia.

Aburrida de la vida.

Por estar aburrida de la vida ingirió ayer un veneno, Elisa Domisevich Olevich, de 37 años y vecina de Compostela 757, siendo su estado de gravedad.

Convención Nacional de Leones que tiene por sede esta ciudad de Marta, será de disfraz.

A ese baile también asistirán delegaciones de los Estados Unidos de Norteamérica.

Muchos y originales adornos lucirá el salón del «Villaclara Tennis», la sociedad de los continuos éxitos, y éste será memorable.

Las carrozas para los paseos

Ya se anuncian para los paseos de carnaval las carrozas que concurrirán. De algunas de ellas se nos dice que serán verdaderas obras de arte. Vienen a competir por los grandes premios que se otorgarán a las más artísticas y lujosas que se presenten

Otra nota de luto

Esta última acerca de un amigo y compañero muy estimado: el señor Antero Ruiz Soria, antiguo empleado de la Audiencia de esta provincia.

Penosa y larga enfermedad le llevó al sepulcro. A las muestras de condolencia que sus familiares reciben, se unen las nuestras.

Armando A. Machado.

VILLACLAREÑAS

Muy divertido baile infantil

El baile infantil, primero de carnaval, que celebró en la tarde del pasado domingo la prestigiosa sociedad «Villaclara Tennis Club», que preside el doctor Serafín U. Martínez, quedó muy lucido.

Fué una magnífica fiesta en la que se divirtió mucho la alegre chiquillería allí reunida, siendo también muy cumplimentada por la directiva del Club.

Lara la capital

Permanecerá varios días en la Habana el joven comerciante de esta ciudad, señor Jesús R. Martínez, alto empleado de la farmacia de la doctora Alicia Torrens.

Asuntos de negocios relacionados con el giro, del cual es un gran conocedor, llevan hasta la urbe capitalina. Aprovechará su estando en ella para someterse a un tratamiento médico.

Llegue hasta el hotel «Ritz», donde se hospeda, nuestro saludo y los deseos más fervientes por el éxito de los asuntos que lleva en cartera.

Sentido fallecimiento

Nos referimos a la triste desaparición, el domingo último, de la señora Francisca Díaz viuda de Alemán, madre amantísima de nuestros buenos amigos Pablo y Juan Félix Alemán, quien dejó de existir en la ciudad de la Habana.

Pérdida hondamente sentida en el seno de nuestra sociedad, donde residió por muchos años, hasta su traslado para aquella capital.

Llegue hasta sus familiares nuestro pésame más sentido.

Las graduadas de Kindergarten

Las graduadas de Kindergarten de esta ciudad hacen gestiones ante el Congreso de la República para obtener la aprobación de un proyecto de ley que suscribe el presidente de la Cámara, por el que se crea el número de aulas suficiente para que las ocupen las graduadas hasta el presente en todo el territorio nacional.

Las comisionadas a este fin, son Flora Miranda Toledo, Mora Huergo Fino, María Elena Pino León, Marina Leiva Rodríguez, Ada Calderín Gómez y Ana Rosa Serpa Cárdenas. Además, todos los señores congresistas de esta provincia y de algunas otras, se han dirigido también al presidente de la República, al secretario de Educación y otras autoridades, para que cooperen con aquéllas en la realización de sus aspiraciones.

Baile de disfraz

El baile que en la noche del 24 de febrero actual ofrecerá el «Villaclara Tennis Club» a los miembros de la

DE LA VIDA NACIONAL

Misa a Don Bosco en el pueblo de Cabezas el día 31

Después del acto religioso se repartieron súplicas con la imagen de dicho santo

El día 31 del pasado Enero celebramos en nuestro templo una misa en honor de San Juan Bosco, santo milagroso, para quien las cooperadoras salesianas y devotas de sus obras dedicamos en su honor. Muchas fueron las personas que asistieron a este acto en la que recitimos la Sagrada Forma del Rvdo. Padre Daniel López Otero, nuestro querido Conciliario.

Al terminarse la misa repartimos súplicas con la Imágen de Don Bosco, esperando que él derrame sobre este pueblo sus bendiciones, las que deseo muy de corazón para el dignísimo sacerdote Rvdo. Padre Dr. Carlos Menéndez, Romero, Capellán del templo de María Auxiliadora en la capital de la República.

Nota Distinguida

Para enviar mis expresiones al Rvdo. Padre Juan Riera Planells, cumplido sacerdote del templo de Ceiba Mocha, por su fina atención e invitación que me hizo para las fiestas de su Patrona Nuestra Señora de la Candelaria. Dichas fiestas culminaron como todos los años en un grandioso éxito, por lo que envío a la vez al estimado sacerdote mi sincera felicitación.

Simpático Homenaje

Fué el que dedicó el magisterio de esta localidad el día 28 del pasado mes de Enero, para rendir culto a la memoria del insigne maestro y Apóstol de la Independencia José Martí.

Un acto sencillo celebrado en los salones de la sociedad El Liceo, donde los niños recitaron bellas poesías, mereciendo calurosos aplausos.

Otra Felicitación

Se la envío cariñosamente desde estas columnas a mi amiguito Mauro Bermúdez que recientemente celebró su cumpleaños, y a los también distinguidos amiguitos Ambrosito y Helio Hernández, por las noables notas que obtuvieron en sus exámenes. Va también en esta nota un elogio merecidísimo para mis queridas compañeras de la F.J.C.C. Aida Martínez, Gisela Hernández y Gorgelina Fundora, que sometidas a exámenes en la Academia Miranda, alcanzaron notas de Sobresaliente.

Para Matanzas

En viaje de recreo partió mi querida amiga y compañera Margot Díaz; así mismo es huésped de la capital de la República otra compañera: Inés María Aldazábal.

Para ellas mi cariñoso saludo.

Mi Felicitación Distinguida

Para tan apreciables compañeros como lo son la señorita Mercedes Grau Silveira y el caballeroso joven Gustavo Riera, Jr. por su feliz enlace efectuado en la capital de la República el día 12 del presente Febrero. Tan distinguidos jóvenes gozan de grandes prestigios dentro de nuestra querida Federación J. C. C. por lo que deseo en nombre del grupo Nuestra Señora de la Caridad, que con tanto gusto presido, una felicidad eterna, llena de las mayores venturas.

Nota Triste

Para enviar un sentido pésame a las compañeras, Andrea y Juliana Pérez, que pasan hoy por el dolor de haber perdido a su abuelita la señora Benigna Peña, en el vecino pueblo de Cidra.

Hago extensivo este pésame a la compañera Juana Burguet, por haber perdido una tía en la ciudad de Matanzas.

Me uno a la pena que a ellas aflige.

Simpática Boda

En nuestro Juzgado, y ante el cumplidísimo Dr. Julio César Vigil, contrajtron matrimonio esta bella parejita: la atractiva y sugestiva señorita Isora Migénes, con el correcto joven Luís Pita Pérez. Fueron testigos de este enlace, por ella: Perfecto Valera y por él Francisco Perera.

Después de grandes obsequios a todos los invitados, partieron los felices cónyuges hacia la capital de la República, donde ha fijado su residencia y hasta donde les envío mis votos por una eterna felicidad.

Mi Ultima Nota

Para decir a mis lectores que son verídicos los rumores que han llegado a mis oídos; se dice que el curioso Closecillo del amor tiene preso en sus redes a una menudita joven simpatiquísima, que es compañera de la F.J.C.C. y un joven trigueño y sonriente que no la pierde de vista.

Lo cierto es que siempre se les ve juntos y que ellos simpatizan; ni una palabra más.

Ramona López RIECH.
Cronista Social.

DEL CENTRAL «ANDREITA»

Sentida Muerte

La de Miguelito Reyes Elizagaray.

A las dos de la tarde del día 7 de los corrientes, dejó de existir en la Colonia Española de Cienfuegos, rodeado de sus padres y amistades este buen amigo, quien después de haber mejorado y de cuya mejoría nos hicimos eco por la vía telegráfica como medio más rapido para comunicarlo a sus amistades en general.

A las seis de la tarde fué trasladado del Sanatorio a su casa en este Central, desde donde saliera en busca de la salud que no alcanzó

Estudiante ingenioso, amiguito ejemplar deja de existir a los 18 años de edad, cuando comenzaba a sonreirle un futuro lleno de pasos victoriosos, dejando a toda una familia en el más hondo pesar y consternada en una incertidumbre pesorosa.

Su sepelio dijo cuánto se le estimaba y valía, ya que un medio millar de almas de todas las clases sociales, lo acompañó a su último lugar. Ofrendas florales, un montón como postrer tributo de sus familiares y amigos entre las que anotamos las siguientes:

A Miguelito, de sus compañeros del club «Llave»; del Departamento Comercial del Central Andreíta; de Manuel Gómez y familia; de los empleados del Laboratorio, de sus compañeros del Central; del Departamento de oficina y vigilancia; del personal de maquinarias (turno de 11 a 7); de la familia Losada; de Alfredo Vega y familia; de Domingo Jiménez y familia; de Germán Rivalta y familia; de los obreros del campo, Sección Sindical; de Luís Garaza y familia; de sus tíos Tuto y Charito; de sus tíos Eloisa y Miguel; de Pedro García; de Mercedes, Matilde, Manuel y Francisco; de la Delegación de Colonos; de Juan Bravo y familia; de empleados de las Colonas y Ferretería y muchas más que lamentamos no haber podido anotarlas.

Descanse en paz, Miguelito y que Dios conceda la resignación necesaria a sus atribulados padres para soportar tan tremenda desgracia, a la que nos asociamos en su dolor.

Enfermos que mejoran

Sigue mejorando aunque muy lentamente de la arriesgada operación que sufrió hace días el joven Gilberto Hernández.

Asimismo se encuentra fuera de peligro de la enfermedad que lo aquejó durante unos días el querido niño Felo Aguila Jr. y por último también sabemos que a causa de unas fiebres que sufrió, tuvo que guardar cama nuestro amiguito Vicente Rivalta.

Nos place consignar esta noticia y desearles al mismo tiempo un pronto y total restablecimieno.

NOTA —Tenemos escargo especial de los afligidos familiares de Miguelito Reyes (q. e. p. d.) de hacer llegar las gracias a todas aquellas personas que de una manera o de otro, se interesaron por él.

Julio PEREZ,
Corresponsal.

DE VICTORIA DE LAS TUNAS

La Semana del Niño

Constituyó un gran triunfo para los Rotarios Tuneros la celebración de la «Semana del Niño». Con gran lucimiento y entusiasmo, como todos los actos que organiza esa altruista Institución que se llama «Rotary Internacional», se celebró en nuestra ciudad la «Semana del Niño», que cada año viene preparando el «Club Rotario», de Victoria de las Tunas, escogiéndose para su celebración precisamente, la semana en que se conmemora el nacimiento del Apóstol de nuestras libertades patrias: José Martí.

El jueves día 26, fué dedicado a los niños de las Escuelas Públicas, celebrándose en el Teatro «Capitolio», a las 2 de la tarde, distintos actos, en que se recitaron poesías, se pronunciaron discursos, etc. cuyos actos quedron muy concurridos.

El viernes dí 27, en el propio Teatro «Capitolio» y a la misma hora de la tarde, los actos celebrados allí fueron dedicados a las Escuelas Privadas, resultando también muy lucidos.

El sábado día 28, aniversario del nacimiento de Martí, estuvo dedicado al Apóstol, y a las 8 de la mañana se reunieron en el parque «Maceo» los alumnos de las distintas Escuelas Públicas y Privadas, así como los alumnos de la Escuela Cívico-Rural número 181, de la Misión No. 6, cuya Escuela está situada en la barriada de Ranchuelo, y a la que se unieron alumnos de otras Escuelas Cívico-Rurales, Autoridades, Hijos y Nietos de Veteranos, Instituciones, Sociedades, Prensa y Pueblo en general. Allí se recitaron poesías por alumnas y alumnos de las Escuelas Públicas, Privadas y Cívico Rurales, y se pronunciaron discursos por el Alcalde Municipal Dr. Gerardo Plasencia; por el Presidente de los «Hijos de Veteranos», Sr. Eduardo Ramos; por el señor Manuel A. Herrera García Lazcano, Presidente del «Club Rotario», y por nuestro compañero en la prensa, señor Octavio Vidal Avilés, que desarrolló magníficamente el tema: «La Prensa y el Pensamiento de Martí».

En ordenada manifestación se dirigieron todos hasta el Parque «Vicente García», donde se depositaron ofrendas florales a la memoria del Apóstol Martí y a la memoria del Mayor General Vicente García, haciéndose el desfile general mientras la Banda Municipal ejecutaba el Himno Nacional.

A las 12 del día, y en hotel Estrella de Cuba, se celebró la Sesión Almuerzo conque los Rotarios Tuneros obsequiaban a los niños elegidos como los «Mejores Compañeros» de las Escuelas Públicas, Privadas y Cívico Rurales, así como a otros invitados de honor.

Fué un acto este de gran trascendencia, en que se sentía más profundo el amor a la Patria, al contemplar a los niños que se sentaban a aquella mesa, para estimularlos por su labor durante el año, en sus Escuelas respectivas.

El Sr. García Lazcano, como Presidente del «Club Rotario» abrió el acto dirigiendo breves palabras a todos, y después del pase de lista por el Secretario Dr. Pullés, el aventajado alumno del Colegio «Victoria de las Tunas», el niño Antonio E. Domínguez Mousset, recitó la poesía «Soy Cubano». La niña María Rosa Palomo, de la Escuela Pública de «La Guinea» recitó la «Historia de Martí». La jovencita Olga García, alumna del Colegio «Victoria de las Tunas», recitó «Los Zapaticos de Rosa» del Apóstol Martí.

La jovencita Dora Ferrando, alumna interna del mismo Colegio «Victoria de las Tunas» dirigió breves palabras a todos los presentes, cautivando con expresión maravillosa.

La niñita Digna Ramos, alumna de la Escuela No. 21 que dirige la Profesora Sra. Carmen Berro de Núñez Parra, recitó el «Canto a Cuba», causando entre todos los asistentes al acto una emoción intimamente sentida.

Recibieron todos salvas de aplausos merecidos, que aún deben repercutir en sus tiernos corazoncitos, por la sinceridad conque les fueron ofrecidos. Usaron de la palabra, además, el Sr. Venancio J. Martínez Zayas, rotario al que le fué encomendado el «Desarrollo del Compañerismo en el niño y forma de fomentarlo», leyendo un magnífico trabajo relacionado con este tema profundo y sencillo a la vez, que fué oído con verdadera atención.

El Sr. Andrés Domínguez y el doctor Favila de la Cruz Peña, a quien se había designado de antemano por el «Rotary Club» para que dirigiera la palabra hizo el resumen del acto con frases elocuentes.

Luego, el Sr. García Lazcano fué entregando a todos los alumnos presentes el hermoso y significativo Diploma de «El Mejor Compañero» conque el «Club Rotario» premiaba la labor de esos niños, esperanzas del futuro de la Patria, y terminó el grandioso acto entre víctores y aplausos. A las 9 de la mañana, en el teatro «Capitolio» se llevó a cabo un programa selecto y altamente patriótico. Terminando el programa se hizo la entrega de las dos Canastillas Martianas, ofrecidas por el «Club Rotario» a los niños que más cerca del aniversario del nacimiento del Apóstol hubieran nacido, tocándole la primera a un niño de la señora Blanca Rosa León, nacido a la una y cinco minutos del día 28, en la calle Adolfo Villamar esquina a Paso Real, de esta ciudad, y la otra a una niña de la señora Carolina Corona, nacida a las cinco y media de la tarde del día 27. En este acto habló con verdadera elocuencia el doctor Santos Rosell, para la entrega a nombre del Club, de las dichas Canastillas, clausurando seguidamente el Sr. José García Lazcano, como Presidente de los Rotarios la «Semana del Niño» que este año ha tenido brillantez y ha sido un nuevo triunfo conquistado para el rotarismo tunero.

Nueva directiva

El pasado domingo celebró sesión la Cámara de Comercio, con el propósito de renovar su Directiva, saliendo electa la siguiente: Presidente, José García Lazcano; Primer Vice, Pedro Riu Ribera; Segundo Vice, Pedro Colomer B.

Tesorero, Rafael Arenas Fernández; Vice Andrés Domínguez Jiménez; Secretario, José Pérez Bello; Vice, Manuel Colomer Moraguez.

Vocales: Félix Rodríguez, Juan R. Simón, José Fernández Díaz, José Chantiquián, Daniel Prieto, Froim Teplicki, Pedro Alvarez Benjamín, León Peña.

Suplentes: Manuel Rodríguez R., Sabás de las Heras, Generoso Seifans, Juan Colomer Boch.

Aumento en la recaudación

La Comisión Especial de Inspectores de Hacienda con su Delegado Sr. José Bandera Cordovi que desde el día 16 de enero último interviene la Oficina Fiscal de Victoria de las Tunas para la reorganización de la misma, ha obtenido en corto tiempo de labores, con la cooperación esforzada de los inspectores y de los empleados y administrador, una recaudación de $40.913.56 en Enero 1939, que comparada con la de $27.572.75 en el mismo mes del año 1938, acusa un superavit a favor de Enero 1939 de $13.340.81 por rentas terrestres y por concepto de Apremios se recaudó $4.252.12 por 196 Exp. contra $652.83 por 72 Exp. cobrados en Enero 1938 observándose un superavit de $3.599.29.

Las gestiones de la inspección en relación con el Impto. de 1½% ha sido interrumpida, por la negligencia de la Alcaldía Municipal de Puerto Padre que desacatando lo previsto en la Ley de Junio 28.38 que modificó el Decreto Ley 393 de Noviembre 8.35, disponiendo que los carniceros abonaran el Impuesto del 1½ por ciento al comprar carnes en los Mataderos a los Delegados Recaudadores designados por dicha autoridad municipal, ésta no ha remitido ninguna remesa de los ingresos diarios obligada a enviar.

La Comisión aun cuando continúa gestionando que esta Administración reciba la suma recaudada para darle ingreso, ha trasladado su queja al Sr. Sub Secretario de Hacienda, a sus efectos.

Corresponsal.

DESDE BANAGUISES

Necrología

Después de prolongada y penosa afección, ha dejado de existir a los 65 años de edad, el respetable veterano Sr. Sinforiano Acosta.

La muerte de tan esforzado paladín de nuestras gestas libertarias, ha dejado una estela imborrable en esta sociedad, en la que era muy querido por sus relevantes prendas morales; el extinto pertenecía a las fuerzas de Emilio Collazo, regimiento de Calixto García.

Su sepelio resultó imponente, concurriendo cuanto vale y significa en esta zona; evidenciando con ello la honda simpatía de que gozaba el respetable finado.

El pundonoroso Jefe del puesto militar de San José de los Ramos, al frente de un pelotón, le tributó los honores correspondientes a la jerarquía del nunca bien sentido extinto.

Numerosas ofrendas florales seguían al féretro que iba precedido por un pelotón al que seguían el Jefe de la Policía Nacional acompañado de varios números. El culto y prestigioso Sub Secretario de la Asociación de Colonos y y destacado líder político, Sr. Arsenio Olaechea Torres, hizo el panegírico de modo elocuente y conceptuoso.

Reciban, por este medio, sus inconsolables hijos, hermanos y atribulados deudos, el testimonio de mi más sentida y sincera condolencia por tan rudo golpe como irreparable pérdida.

Mis preces al Supremo Hacedor, por su eterno descanso.

El Consejo de la Escuela Nro 6

El Consejo Infantil de la Escuela Nro. 6 que tiene a su cargo el fomento y la conservación de la Biblioteca Escolar, me encarga ruegue por conducto del cívico DIARIO DE LA MARINA a cuantos amen la cultura patria y la niñez, donen alguna obra para nutrir la incipiente Biblioteca que ha de servir de fuente de conocimientos a los verdaderos «pinos nuevos».

Elevar el nivel intelectual de un pueblo o nación no es obra exclusiva de los gobernantes, sino del pueblo en general, ya por espíritu de solidaridad, ora por instinto de conservación. Los escolares esperan el pan eucarístico que nutre la mente de los futuros ciudadanos.

Confiamos en los amantes de la Escuela y del progreso cultural!

Circo Pubillones

Para la primera quincena del mes en curso se anuncia la llegada a este pueblo del gran Circo que no necesita más reclamos que los que le hacen más de media centuria que el apellido Pubillones con su magnífica carpa y espléndido elenco viene haciendo las delicias del pueblo.

Es de colegir que sea un resonante éxito la próxima función, dada la gran animación que reina en esta extensa comarca, ávida de contemplar los distintos números que aparecen en el soberbio programa que difunden por estos lares.

La Envidia

¿Quién con más verismo, con más honda filosofía describe ese vicio social, tan arraigado, como el eximio escritor José Ingenieros?

Los que sientan la mordedura de esa venerosa Cleopatra, deben leer «El Hombre Mediocre» en el que describe con pluma de fuego ese disolvente vicio social, el gran escritor suramericano, gloria de las letras españolas.

RAMAS,
Corresponsal

DESDE GUANAJAY

Cumpleaños

El próximo pasado día 5 se celebró una divertida fiestecita en el hogar de los distinguidos esposos Espinosa-Aguilar, con motivo de cumplir un año de edad su lindo niño Carlos.

Le deseamos que siempre goce de infinitas felicidades en unión de sus papás el simpático bebito.

La familia Martiana

Confeccionada por un grupo de damas abecedarias de esta villa para el niño que naciera el día del natalicio del Apóstol Martí, correspondió a una hermosa niña hija del Sr. Estéban García y Juliana Ravelo. El próximo día 24 de Febrero tendrá efecto el bautizo de la niña agraciada.

Felicidades.

Nota Dolorosa

Rodeada del cariño de los suyos falleció a avanzada edad reconfortado con los auxilios de la religión el estimado señor José González

Su sepelio constituyó una gran manifestación de duelo, en la que estaban representadas todas las clases sociales.

Descanse en la paz del Señor el que fué noble y bueno y reciban nuestra más sentida condolencia su viuda, sus hijos, nietos y demás familiares.

Enfermas

Guarda cama a causa de la penosa grippe la venerable señora Merceditas Estévez viuda de Quintana, madre del Sr. Cristóbal Quintana.

También la Sra. madre de Ricardo Alonso, se encuentra recogida en cama por estar sufriendo una afección grippal.

Les deseamos un total restablecimiento.

Rosa Ventura de GARCIA.

Carecía de licencia

La policía dió cuenta al Alcalde, que en Carlos III número 1163, se había abierto un billar propiedad de Francisco Núñez, careciendo de la correspondiente licencia.

Rinde Consolación del Sur homenaje a nuestro Apóstol

El Alcalde Municipal y los funcionarios de la Junta de Educación, los organizadores

Organizada por el señor Alcalde Municipal, señor Antonio Alberto Ferrer, y la Junta de Educación de este Distrito, se llevó a efecto en la mañana del día 28 de Enero una manifestación que se dirigió al parque Martí, depositando ofrendas florales junto a la estatua del Apóstol.

Las escuelas públicas y privadas de esta localidad concurrieron con sus respectivos profesores.

El pueblo se sumó con entusiasmo a este homenaje a Martí, concurriendo al acto y aplaudiendo a los oradores y a los niños que recitaron poesías

Una vez en el parque Martí, la banda de música ejecutó el Himno Nacional que el pueblo escuchó con respetuoso silencio.

Los niños Josefina Crespo, Julieta Méndez, Dolores García, Hilda Carrillo, Ofelia Mazón, Pablín Fernández y otros recitaron bellas composiciones dedicadas al Apóstol.

Los niños de las escuelas públicas cantaron el Himno a Martí.

El Director de la Escuela Nro. 2, señor Oscar Calrisses, hizo el resúmen del acto, pronunciando un bello discurso que fué premiado con prolongados aplausos.

Nota de Duelo

En la capital habanera, a una edad avanzada, falleció la noble y respetable señora Antonia Cuervo viuda de Quintero, abuela de nuestro distinguido amigo Dr. Everardo F. Valdés Quintero.

Era la bondadosa matrona miembro de una de las familias más antiguas y distinguidas de la capital vuelta tabajera, por lo cual su muerte ha causado honda pena, prueba de ello fué la imponente manifestación de duelo que constituyó el sepelio verificado en la tarde del lunes 23.

Muchas y valiosas fueron las ofrendas florales que como recuerdo le dedicaron familiares y amigos.

Nuestro más sentido pésame les enviamos a sus familiares todos por tan irreparable pérdida y muy especialmente al Dr. Valdés Quintero, que goza de grandes simpatías en el seno de esta sociedad.

En la Quinta

En la Colonia Española de Pinar del Río se encuentra recluido a consecuencia de la fractura de una clavícula, el querido compañero Palmiro Gutiérrez.

Por su pronto y total restablecimiento hacemos fervientes votos.

Un Año

Lo cumplió en la festividad del martes 31 la simpática bebita Clara Hortensia, hija amantísima de los distinguidos esposos Clara Luz Díaz y Enrique Martínez.

Muy congratulada se vió llena de halagos y felicitaciones, tan linda nena que es el encanto de ese hogar.

Aunque tarde la felicitamos.

Cariñosamente.

Restablecido.

Se halla completamente de la dolencia que le aquejaba el distinguido amigo nuestro Virgilio Bravo, activo empleado del gran establecimiento «El Encanto».

Muchísimo nos alegramos.

Enferma

Con el fin de someterse a un tratamiento facultativo se ha trasladado a la Habana la distinguida señora Paulina González de Chirino.

Un rápido restablecimiento le deseamos.

Felo Díaz YANEZ,
Cronista Social

CAYO ENCIMA DE UN NIÑO UN CARRETA DE CAÑA EN HERSHE DEJANDOLO EN GRAVE ESTAD

Los obreros, colonos y empleados del Central «Araujo» piden aumento de cuota. Pésimo servicio de ómnibus. Una joven trató de matarse al saber que la madre está gr

PINAR DEL RIO

TRATO DE PONER FIN A SU VIDA

PINAR DEL RIO, febrero 14. DIARIO. Habana.—Por tener gravemente enferma a la autora de sus días, trató de por fin a su vida, ingiriendo una fuerte dosis de tinta rápida, la joven Rita Labrador Sato, vecina del barrio «Pozo Viejo», en este Término, de la raza blanca de 20 años de edad.

—El inspector Arturo Pascual, con la cuadrilla a sus órdenes, rinde una labor en la línea telegráfica, entre esta ciudad y Santa Lucía, bastante afectada actualmente. Gracias a los esfuerzos que hacen, continúa mejorando la comunicación. — **Guillermo Rodríguez,** Corresponsal.

LESIONADO AL SUBIR A UNA CARRETA

CENTRAL HERSHEY, febrero 14. DIARIO. Habana.— José Campo Alegre, de ocho años de edad, vecino del pueblo de Jibacoa, en el chucho de caña de aquel poblado, cometió la imprudencia de subir a una carreta por la parte trasera, cayéndole encima la misma. Se encuentra en grave estado. El lamentable suceso ocurrió a las seis de la mañana.— **Torres Ruiz,** Corresponsal.

—**Villar,** Corresponsal.

LA HABANA

PROTESTAN CONTRA EL SERVICIO QUE PRESTA LA RUTA 49

CENTRAL HERSHEY, febrero 14. DIARIO. Habana.—Los vecinos de Santa Cruz y de Hershey, protestan enérgicamente, del mal servicio que viene prestando la ruta 49 de la Compañía Omnibus Aliados, «Santa Cruz-Habana», perdiendo tres y cuatro turnos diarios entre sus oficina y los carros, sólo por conveniencias de la empresa, ocasionando grandes perjuicios a infinidad de obreros que trabajan en este Central. Llamamos la atención de la Comisión Nacional de Transporte, y a las autoridades. — **Torres Ruiz,** Corresponsal.

MATANZAS

LE ARRANCARON UNA OREJA DE UNA MORDIDA

MATANZAS, febrero 14. DIARIO. Habana.—Durante una riña que sostuvieron en el Término de Bolondrón, los campesinos José Viera García y Miguel García Acosta, el primero arrancó de una mordida la oreja izquierda al segundo, causándole lesiones graves.

—Con ánimo de suicidarse se roció las ropas que vestía con gasolina, la joven Mercedes Rodríguez García, vecina de Máximo Gómez, prendiéndose fuego y sufriendo gravísimas qemaduras. Se ignora el móvil de su determinación.

—En el Centro de Socorro, fué asistido de una herida grave en la mano izquierda, el menor de doce años de edad, Francisco La Fe y Enriquez, vecino de la finca «San José», en Guanabacoa, la que se causó cortando caña.—**Lovio,** Corresponsal.

EN FAVOR DEL AUMENTO LA CUOTA AZUCARERA

UNION DE REYES, febrero 14. DIARIO. Habana.— Numerosa comisión de obreros, ha visitado esta corresponsalía, para interesar del Dr. RIO, verdadero vocero de la opinión pública, su campaña en favor del aumento de la cuota azucarera del Central «Araujo». Los obreros de este Término, solidarizados con los campeñeros que libran su sustento con dicho Central, acompañan a los funcionarios, uniendo su ruego al juntamente a la Dirección del DIARIO, para que interponga sus buenos oficios con el Gobierno, para que no queden en el desamparo miles de trabajadores, en la ruina marca. El pueblo de Unión de Reyes, confronta una situación peor, pues la mayoría de los obreros de ese Central son del Término.—**Díaz A. Portela,** Corresponsal.

RECOGEN UN AVE CON UNA INSCRIPCION

LIMONAR, febrero 14. Anoche fué recogida por Angel Martínez, secretario de la Junta de Educación, en el Central Triunfo, un ave con un anillo en una de las patas con la inscripción: «Life and Biology Surgency Washington, D. C. 608999».—Martínez, corresponsal.

SANTA CLARA

ENTREGA DE UN VALIOSO OBSEQUIO

PALMIRA, febrero 14. DIARIO. Habana.—En un acto sencillo y emocionante se hizo entrega hoy de un valioso obsequio, donado por los colonos, obreros y empleados del Central «Portugalete», a don Manuel Luzárraga, dueño del mismo, con motivo del cincuentenario de su llegada al Ingenio como simple obrero.

CAMAGUEY

GRAVE ACCIDENTE A UN CAMPESNO

CAMAGUEY, febrero 14. Se encuentra en esta capital, al borde de la muerte, un infeliz campesino, el cual fué asistido en el hospital de emergencias por el doctor Sánchez, quien le apreció contusiones en el torax, compresión en el mismo y fractura en la región costal, así como lesiones en los pulmones. Se trata de Antonio Barral Lozano, vecino de la finca La Guairia, barrio de Pueblo Nuevo, el cual, según declaró a los Llueva Medinal, que lo condujo hasta aquí, cayó bajo las ruedas de la carreta que conducía, accidentalmente.

—Siguen en ésta los preparativos para el gran desfile militar del día 24 del actual, llegarán trenes de toda la República y se celebrará un banquete en honor del doctor Laureano Bru y del coronel Batista.

—El pueblo espera que las calles de esta ciudad se continúen arreglando con los créditos existentes, los cuales, aunque insignificantes hasta ahora, han hecho posible el tránsito público, especialmente por las calles Carreta, Lugareño y Tomás Agüero, que eran antes criaderos de mosquitos. Henández, corresponsal.

ORIENTE

CONDENADA A QUINCE AÑOS

SANTIAGO DE CUBA, febrero 14. La Sala de lo Criminal de esta Audiencia ha sancionado a Zaila Morón a la pena de quince años de privación de libertad, por el homicidio de su amigo Francisco Hernández Copello.

—Ha fallecido en el hospital de la alumna de cuarto año del Instituto de Oriente señorita Emma Ferraquiso, hija del doctor Félix Ferraquiso, letrado de Mayarí, a quien enviamos nuestro pésame.

—Ha comenzado en el Tribunal de Urgencia el juicio contra Abelardo Cruz, acusado de haber dado muerte el 23 de agosto pasado, en Victoria de las Tunas a Ignacio Pomares, boleto. El fiscal pide pena de muerte por asesinato. Mañana terminará y se conocerá la sentencia.

—Mañana, en el cementerio, se celebrará el acto de develamiento del obelisco a la memoria de los patriotas fusilados en San Juan de Wilson. El acto está organizado por la Logia Oriental de Cuba.

NECESIDADES SANITARIAS

HOLGUIN, febrero 14. Ayer tomó posesión de la jefatura local de Sanidad, el doctor José Manuel Fernández, joven y prestigioso médico holguinero. Nos manifestó que intentará de mejorar el estado sanitario de esta villa, que se encuentra bastante abandonada. Confía el pueblo en que el Secretario de Sanidad doctor Otero tales Latatú provea a dicha jefatura de todo lo necesario al fin indicado.

—Fuentes, corresponsal.

Suscríbase al DIARIO DE LA MARINA por los teléfonos M-7911, M-7912 y M-7913 y por medio de sus agentes en todo el territorio nacional

GUANABACOA AL DIA

Hermoso acto

El pasado domingo y en todos los salones del histórico Liceo.

Fué servido un exquisito almuerzo en homenaje del Dr. Oscar de la Vega y González Inspector del Distrito Escolar de Guanabacoa.

Con motivo de haber sido declarado Hijo Predilecto de esta Villa por reciente acuerdo del Consistorio Municipal.

En cuyo acto recibió de manos del Dr. Rafael Rodríguez Alvarez, Alcalde Municipal, el valioso pergamino que así lo hace constar.

Más de seiscientos fueron los comensales.

Donde prevaleció un encantador conjunto de distinguidas señoras y señoritas.

Y en la mesa presidencial encontrábanse personalidades escolares y del mundo social.

Muchos los oradores y todos dedicaron encomiásticas frases en bellas piezas oratorias para el homenajeado.

La Comisión organizadora de tan merecida distinción, tuvo el feliz acierto de confeccionar un fino álbum con el autógrafo de cuantos disfrutamos del almuerzo, cual un recuerdo que ha de guardar el doctor Oscar de la Vega.

Y sus compañeros, los maestros del distrito, le obsequiaron con una magnífica y valiosa cartera de piel, con sus iniciales en oro.

Y como final y para cerrar con broche de oro los alumnos del Colegio y Academia «Más Luz», deleitaron a la concurrencia con un simpático show que mereció los más cálidos elogios.

Al reseñar este hermoso acto, deseo una vez más felicitar al Dr. Oscar de la Vega y a la Comisión organizadora.

Sesión rotaria

Esta noche a las siete y media, celebrará su sesión comida el Club Rotario.

Que como todos los miércoles ha de ser en el salón de actos del Casino Español.

En cuya sesión se tratarán nuevamente asuntos de vital importancia para la población.

También los miembros del Club Rotario, organizan para la noche del próximo domingo día 26 una sesión en conmemoración de la fundación de Rotary y del glorioso Gr

REGULA EL GOBIERNO EL PRECIO PARA EL ALCOHOL DESNATURALIZADO DESTINADO A USO DOMESTICO

M A T A N C E R A S

Omisiones

En la crónica de ayer.

Las hubo como lo presumí, porque fué muy grande que fué mi empeño en evitarlas, se sobrepuso al interés de la voluntad la magnitud del acontecimiento que en esas cuartillas tratamos de reflejar. Las hubo, porque el esfuerzo de imaginación que hice, no pudo el cúmulo de detalles que debía aunar, para hacer completa esa crónica; pero ajenas como fueron a mis deseos, las menciones que quedan en el tintero tiem,po es aun bien subsanarlas en este apéndice que he de sumarse a aquellas cuartillas. Entre el primer lapsus registrado, la presentación oficial que hiciera en gran soiree, una señorita que por mango, que hasta por la oficial genuina de su apellido, solo ante la grabadora serie de datos que quise suministrar en las «Mataneeras» del diario, pudo escapar a la devoción con que las escribí.

Me refiero al debut que hizo en los salones la encantadora jovencita Anita Casas Gómez, la hija de don Mayor, la nieta adorada de este noble patriarca yumurino don Antonio de Casas Vázquez, que es en el firmamento de la belleza matanceira, una aurora de fúlgido alborar.

Ataviada de una corte que le rindió homenaje, se vió durante toda la fiesta bailable, se vió durante toda la fiesta bailable, la linda debutante, a la que hoy le rinde mi pluma, el mas cumplido homenaje. Faltaron también en las ocasiones de damas asistentes a la fiesta las señoras Estrella Brito Alfaro, Rosa Muñoz de Doy, Isaura Chaves, Rosa Muñoz de Doy, Isaurdo Bracierto de Rabelo, Nenita Cosmo de Fernández, Chela Allende de Estela Zapico de Mayato, Teresa Hidalgo Gato de Moré, Cossío de Alvarez y su hermana Rosa Estorino de Urquiza, astro que brilló en esas salas del Liceo de inigualados prestigios.

El punch de la jeuneusse dejaron perfumar esa crónica mía de ayer, Pepilla Alcebo, Nena Gómez Prendes, Alesia Meléndez, Margarita Hardy, Conchita Sánchez Junco, Clara Cabrera, Luz López, Olga Báez, Lydia Olimo, Zenaida Rodríguez, Fina Doy y esa adorable figulina de Teresita Doy, en quien se compendian todas las gracias y todos los dones que puede alardear una flor. Mi olvido reconozco en esas cuartillas trazadas al margen mismo de la fiesta, instantes después de abandonar aquella casa del Liceo, en la que vimos salir el nuevo sol del domingo 12 de febrero, en la grata compañía del Presidente del Club Dr. Doy y su esposa, con la Reina Nenita y su prometido Camilín Acosta y el lunch que formaban Rubén Otero y Bernita Rodríguez, el artista Funtanas, y otras distinguidas personas que nos acompañaron en el desayuno. Entraña ese olvido el elogio que pido en el tintero para el jardín de Bellaloga, al que fueron encomendados los ramos con que se ogsequió a la Soberana del Baile y a su brillante corte de honor.

Creaciones esos bouquets —para mas el nombre con que denominábamos antaño— de ese decano Jardín Botánico matancero, estaban interpretados con rosas, violetas y claveles, flores que precedieron al reinado de las Callas, los Gladiolos y las dalias que hoy se imponen en los modernos campos de cultivo de nuestra flora.

En nuestro suplemento de rotograbado del jueves —mañana— podrán comentar, cuantos leyeran esa reseña de ayer, que ni exageró mi pluma en la descripción que hice de esa noche del sábado once de febrero, ni me cegó la pasión, como tan naturalmente pudiera podido ser al describir un baile que en pleno siglo XX, revistió ribetes tan evocadores del legendario ayer y revivió modas y costumbres, estilos y usanzas que constituyeron una novedad para la juventud actual, reverdeciendo en muchos frontones, laureles que parecían ya marchitos.

Sirvan estas líneas, pues, apéndice indispensable a esa crónica que marca la última página escrita en el Liceo Artístico y Literario de Matanzas, en la celebración del octagésimo aniversario de su fundación.

Sirva así mismo a manera de gallarda excusa para aquello y aquellas que en un perdonable instante de olvidadora recopilación, escaparon a la tentación de que hubiera querido dar gala, desdichadamente no consignada, como aquí lo reconozco.

Honras fúnebres

En la Catedral.

Se celebran hoy a las nueve de la mañana los funerales del Santo Padre que precisamente en esos momentos estará recibiendo sepultura en el Sudáver, en la Capital del mundo cristiano.

El ilustre Prelado de esta Diócesis Monseñor Alberto Martín Villaverde Párroco de San Carlos, Reverendo doctor Jenaro Suárez, invítanme por este medio, a las autoridades civiles y militares, a todas nuestras corporaciones y asociaciones religiosas, a esos oficios en sufragio del alma del fenecido Jefe de la Iglesia, el Pío XI.

Acudamos todos hoy al templo de la calle de Jovellanos para elevar una oración por el eterno descanso del alma del varón insigne que tanto bregó por la paz y que durante todo el tiempo que sentóse en la silla de San Pedro no hizo más que derramar raudales, su bondad y su tacto sobre todo el orbe.

Temporadistas

De San Miguel.

Están ya en su Quinta «La Monoa» de las alturas de Bellamar, el Comandante del Ejército Luis Walther Schweyer y Hernández y su esposa Rosa Cuní y Valera, con su encantadora hija Lolina.

Han dado por terminada su estancia en el Vichy cubano, en aquel edén de Lodo, Abril Ochoa, donde hacen diariamente su cura de aguas y acopio de energías y de salud.

Mi bienvenida a los esposos Schweyer-Cuní y a esa adorable figulina que responde por Lolina.

De alta

En la Clínica Matanzas.

Abandonó ya aquellas salas del reputado establecimiento de la Calzada de Gral. Betancourt, la joven dama Blanquita del Campo de Méndez, que fué sometida a una delicada intervención quirúrgica por el eminente cirujano doctor Luis Tapia Dávila.

La gentil señora de Méndez, que hija de aquel inolvidable Leoncio del Campo, prócer de la barriada verdinegra, se ha visto durante su estancia en la Clínica Matanzas, visitada por sus numerosas amistades.

La señora viuda de Keller.

En Cañet de Mar.

Procedente de los Estados Unidos, donde tiene su residencia, ha venido a Matanzas a gozar de nuestro delicioso clima en estos momentos en que hiela horriblemente en aquellas heladas estepas norteñas, la muy alta dama Laura Guiteras.

Se hospeda la señora viuda de Keller en la residencia del cuartier de su primo del doctor Alberto Guiteras y sus hijos, los esposos Llorens.

Mi bienvenida a esa tan distinguida viajera.

Desdichado accidente

A la señora Caridad Benavides.

Una caída sufrida en pasados días en su residencia, trae como consecuencia a la Viuda de Maribona, la fractura de una pierna, haciéndola sufrir horriblemente e inmovilizándola en el lecho.

Atentos al estado de la apreciable dama están sus hijos Miguel Maribona y su esposa, con la legión de nietos que no se separan un instante de la cabecera del lecho de la señora Benavides.

Hacemos votos por el restablecimiento total de la madre del Administrador de la Compañía de Crédito de Matanzas.

La boda del sábado

En horas de la noche.

En la casa Malecón 54, bajos, esquina a Capdevila, tuvo efecto el pasado día 11, la ceremonia nupcial que unió para siempre los destinos de la culta señorita Carmelina Miranda Muñoz, a los del teniente del Cuerpo de Cultura, Emilio M. Alvarez Valdes, perteneciente a la Misión Educativa No. 3 del Regimiento «Plácido» aquí destacado, asistiendo al acto numerosos oficiales compañeros del novio y una selecta concurrencia.

Deseamos a esos reciéncasados, la más venturosa «honey moon».

Toma de posesión

De una Directiva.

Está señalado para hoy el traspaso de poderes en el Club de la Playa, del que hará entrega la señora Lolita Solís de Villabella, past-Presidenta, a la electa recientemente, señorita Bertila Haedo.

Grandes proyectos, iniciativas muy felices, ideas magníficas traen consigo para desarrollarlas allí, las señoritas Bertila Haedo y Chela Torres, que ostentan los dos cargos más elevados hoy en el Tennis.

No habrá fiestas de Caridad

Sino un sorteo.

La Corporación Nacional de Asistencia Pública ha acordado ya oficialmente que el presente año no hará la recaudación que acostumbra, en favor de los establecimientos de Caridad que sostiene, en forma de Fiestas y Verbenas, sino que ha organizado un gran sorteo para el 18 de mayo del corriente, en que se rifarán una casa valuada en veinticinco mil pesos, otra valuada en siete mil quinientos y un lujoso automóvil Lincoln Zephir de siete pasajeros.

Costará la papeleta dos pesos y se hará una emisión de setenta mil, las que serán vendidas en toda la Isla por Comités que se organizaran al efecto.

Iré dando noticias a medida que me vayan llegando sobre ese gran Sorteo de Caridad del 18 de Mayo, que auspicia la gran dama Elisa Godínez de Batista, la esposa del Jefe de nuestro Ejército.

Rumbo a Palma Soriano

Los esposos García-Polanco.

Salen esta noche en delicioso viaje de vacaciones, para visitar a sus hijos, el Jefe del Puesto Militar de aquel próspero poblado, capitán Eduardo Argilagos y Esther Pura García, mis amigos tan distinguidos Sixto García, Contador de la Compañía de Jarcias de Matanzas y su gentil consorte Esther Polanco.

Va con ellos su hija Teresita, la encantadora mademoiselle, que desde su anterior visita a Palma Soriano, ha guardado reclusión y un alojamiento de nuestros salones, que al cronista presagian muy gratos acontecimientos.

Un par de semanas pasarán ausentes de Matanzas los señores García, disfrutando de cuanto en aquella rica comarca le tienen preparado para su deleite, los hijos de quienes serán huéspedes.

Au revoir, carísimos.

Santa Georgina

La festividad de hoy.

Enviaré mis saludos en esta nota a dos jóvenes damas tan interesantes y tan distinguidas como Georgina Oliva viuda de Lecuona y Georgina Novio y Bruzón, la esposa del ex-teniente José I. Angulo.

Georgina Macías gran, educadora matancera.

Y Georgina Miranda y Mirabet, la señora del doctor Rodríguez Acosta.

Un saludo más.

Para Georgina G. Menocal y Seva, la distinguidísima esposa de Eugenio Sardiñas, que es hija de aquel gran Presidente que tuvo la República, el Mayor General Mario G. Menocal y Deop, ilustre hijo de esta provincia.

Felicidades a todas.

Triunfo villaclareño

El sábado en Ranchuelo.

Le fué adverso a los muchachos del Instituto matancero el juego de basket ball celebrado el día 11 de febrero, en los floors magníficos de los señores Trinidad y Hermanos, perdiendo por cinco puntos el match que tantísimo interés despertó aquí y que llevó en nutrida excursión a más de setecientas personas a dicho poblado.

Del agrado, la gratitud y el reconocimiento que traen de esos señores Trinidad y Hermanos cuantos participaron del amable día del sábado, acogidos a su espléndida hospitalidad, me haré eco aquí, para conocimiento de esa importantísima firma cubana de Trinidad y Hermanos.

Perico Arrechavaleta

Cuan sensible la nueva.

Víctima de una caída que sufriera en la noche del lunes, lamenta hoy la fractura de un brazo el muy prestigioso comerciante que tan vinculado está a esa próspera firma matancera del Ron Yucayo.

Asistido por los doctores Antonio J. Font Tió y Mario E. Dihigo, fué traído también de la Habana en consulta el eminente especialista doctor Peñalver que han iniciado el doloroso proceso de curación de Perico.

Recluído en aquel viejo Caserón de la Plazuela de Estrada Palma, el que fué Palacete de los señores de Gumá, hoy casa comercial Arrechavaleta y Amezaga, se ve el simpático enfermo visitadísimo por sus numerosas amistades.

Hacemos votos por el pronto y total restablecimiento de nuestro caro amigo.

Un bando del Alcalde

Nuestra primera autoridad Municipal acaba de resolver que se celebren los Carnavales en esta ciudad, en el mes de abril, siendo el primer día, el diez de ese mes, el diez y seis, el domingo de Piñata, y el 23 y el 30 los domingos de la Vieja y la Sardina.

Comenzada ya en nuestras sociedades las temporadas carnavalescas —el Casino da esta noche su segundo baile— regirá ese bando para los paseos públicos, según pensamos y para aquellas instituciones que no habiendo iniciado todavía el reinado de la careta en sus salones, así lo acuerden.

Muy mejorado

Jacinto G. Sigarroa.

Se ha reintegrado a sus labores, como Superintendente del Ferrocarril de Hershey y Jefe del Departamento de Agricultura, de esa poderosa Corporación, el estimado caballero, que sufriera en días pasados un fuerte ataque nefrítico.

Aunque no de alta todavía, pues aún se resiente del molesto mal, acude ya a sus oficinas el señor González Sigarroa, por cuyo total restablecimiento formulamos votos muy fervientes.

La última nota

Para decir que entre los otros muchos temas que quedan para la correspondencia de mañana figura la reseña del baile de máscaras celebrado en el Casino Español el pasado domingo, fiesta que se caracterizó por su lucimiento y brillantez.

Y ya que hablo del Casino, diré que su Directiva ha hecho una oficial invitación a la Reina del Liceo y sus damas de honor para que honren aquellos salones en el baile próximo, sabiendo que tienen también el propósito de presentarse allí con los lujosísimos trajes que llevaron al Club que preside el doctor Font, en su inolvidable baile del once, otras muchas señoras y señoritas de nuestro Smart Set.

Manolo Jarquín.

DIEZ CENTAVOS VALDRA EN LO SUCESIVO EL LITRO DE DICHO COMBUSTIBLE, SEGUN DECRETO

También se fija la ganancia de los intermediarios y la del fabricante. Los nuevos precios comenzarán a regir desde su inserción en la Gaceta. Refrendó el Secretario de Comercio

El presidente de la República acaba de firmar a propuesta del secretario de Comercio, doctor Edgardo Buttari, el siguiente decreto regulando los precios de venta del alcohol desnaturalizado, con lo cual queda resuelto el problema que venía afrontando esta industria:

«Por cuanto. La Secretaría de Comercio, por medio de los servicios de investigación a su cargo ha podido comprobar, en el curso de inspecciones realizadas al efecto, que en el interior de la República y en algunos barrios de esta capital, se ha elevado inmotivadamente el precio de venta al público del alcohol desnaturalizado para uso doméstico, hasta el punto de que el citado producto, de uso indispensable, especialmente por las clases más humildes, se expende en algunos lugares al elevado precio de trece centavos el litro.

«Por cuanto: El secretario de Comercio en distintas reuniones celebradas al efecto solicitó de los fabricantes y distribuidores de alcohol desnaturalizado las informaciones que consideró necesarias en relación con el problema planteado por el encarecimiento de dicho producto y sobre la conveniencia de regular oficialmente su precio de venta, tanto de las destilerías a los distribuidores, como de estos últimos a los detallistas y de los detallistas al público consumidor, todo con el objeto de coordinar los intereses de la industria alcoholera, en lo que al alcohol desnaturalizado se refiere, como los del pueblo, el cual demanda del Gobierno la adopción de medidas adecuadas, en virtud de las cuales no se especule indebidamente en el comercio de productos o artículos de primera necesidad.

«Por cuanto: Los representantes de distintas destilerías establecidas en el país, así como los distribuidores y detallistas de alcohol desnaturalizado han expresado al Gobierno la necesidad de que oficialmente se regule el precio de venta del mencionado producto, a fin de lograr que el mismo llegara a poder del consumidor al precio más reducido posible, salvando, desde luego, los intereses legítimos de industriales, distribuidores y detallistas, para lo cual ofrecieron cooperar en lo que fuere necesario con la Secretaría de Comercio.

«Por cuanto: en atención a todo lo antes expuesto, el secretario de Comercio ha recomendado a este Ejecutivo la conveniencia de regular oficialmente el precio de venta del alcohol desnaturalizado en la cuantía y forma que se consignan en la parte dispositiva de este decreto.

«Por cuanto: La ley orgánica de la Secretaría de Comercio faculta al secretario del ramo para realizar estudios de todas las cuestiones comerciales para resolverlas en la forma más favorable a los intereses del país; pudiendo adoptar al efecto cuantas medidas se juzguen indispensables para garantizar y proteger los derechos legítimos de los comerciantes y de los consumidores, así como para evitar el alza inmotivada de los precios de las mercancías, especialmente cuando se trate de artículos de primera necesidad, según así lo determinan los artículos primero y cuarto de dicha ley y la primera de sus disposiciones generales.

«Por tanto: En uso de las facultades que me están conferidas por las leyes vigentes, de acuerdo con los preceptos citados de la ley orgánica de la Secretaría de Comercio, a propuesta del secretario de Comercio y después de oír al Consejo de Secretarios, resuelvo:

«Primero: Se declara artículo de primera necesidad y se regula oficialmente, en la forma que se determina en este decreto, el precio de venta del alcohol desnaturalizado para uso doméstico, con no menos de 900, rectificados a 15 C., y que contendrá como mínimum el 30 por 1,000 de alcohol metílico; quedando sujetos los que alteren los precios que a continuación se expresan a las penalidades correspondientes con arreglo a las leyes.

«Segundo: A partir de la publicación de este decreto en la «Gaceta Oficial» de la República, el precio de venta del litro de alcohol desnaturalizado, para uso doméstico, será, en cada caso, el siguiente:

a) De las destilerías a los distribuidores, a siete centavos ($0.07) el litro.

b) De los distribuidores a los detallistas, a ocho centavos y cuarto ($0.0825) el litro.

c) De los detallistas al consumidor, a diez centavos ($0.10) el litro.

«En los casos en que las destilerías autorizadas vendan directamente el alcohol desnaturalizado a los detallistas, el precio de venta será de ocho centavos y cuarto ($0.0325) por litro.

«Tercero: Los precios de venta del alcohol desnaturalizado que se señalan en el apartado anterior, no podrán ser alterados por los fabricantes no por los distribuidores y detallistas, en sus respectivos casos, salvo previa autorización de la Secretaría de Comercio.

«Cuando existiere causa justificada para aumentar o disminuir los precios antes citados, los interesados deberán dirigir solicitud razonada al secretario de Comercio, quien después de las investigaciones e informaciones que estime convenientes, resolverá, a su juicio, lo que proceda.

«Cuarto: El secretario de Comercio cuidará de la mejor observancia de lo dispuesto en el presente decreto, y sin perjuicio de las sanciones administrativas que fueren procedentes, procederá a dar cuenta a los tribunales competentes, por conducto del señor secretario de Justicia, de las infracciones que advierta, por si los hechos fueren constitutivos de contravención o delito conforme a lo dispuesto en el artículo 578, inciso 16, y 557, inciso a), ambos del Código de Defensa Social.

«Dado en la Habana, Palacio de la Presidencia, a los veinte días del mes de enero de mil novecientos treinta y nueve.—**Federico Laredo**, Presidente; **Edgardo Buttari**, secretario de Comercio».

Resumen de la Gaceta Oficial

Día 14 de febrero, primer pliego.

Secretarías del Despacho

JUSTICIA.

Decreto. Concediendo pensión a la señora María Anaya Gallego y su hija.

Concediendo pensión a la señora Serafina Elvira Cervera y Suárez y sus hijas.

Declarando lesiva la reposición del señor Francisco Sentí Tomás.

Modificando el artículo 17 del Reglamento de fecha 27 de mayo de 1929, dictado para la ejecución de la Ley de 26 de marzo de 1929.

GOBERNACION.

Resoluciones.—Suspendiendo acuerdos adoptados por los Ayuntamientos de Marianao, Palma Soriano, Morón, Regla, Santa Clara, Cárdenas y Camagüey.

HACIENDA.

Decreto.—Ascendiendo al señor Miguel Guitard Berenguer.

Decreto.—Prorrogando el plan de regalos de la compañía mercantil Sabatés S. A.

Decretos.—Concediendo autorización para un plan de regalos a la sociedad Centro Médico S. A.

Apropiación de $6.000 para la ampliación del crédito de $167.116.72.

Dirección General de Aduanas

Circular número 13.—Sobre el precio promedio de la Libra Esterlina correspondiente al mes de enero último.

Circular número 14.—Sobre la declaración de las mercancías llevadas por pasajeros que embarcan hacia el extranjero.

Circular número 15.—Sobre la existencia de una plaga originaria de Sur América denominada «Picudo Orlado de Blanco».

Distrito Fiscal de Guantánamo

Edificio de primera subasta en embargo seguido contra Manuel Beltrán y Guzmán.

AGRICULTURA.

Dirección de Montes, Minas y Aguas

Solicitudes de aprovechamientos forestales por los señores Cruz Almaguer y López, Lucio Moralejo Herrero, Enrique Sebastián Castañeda y Pérez y José Báez Bolívar.

COMERCIO

Dirección de la Propiedad Industrial

Declarando caducada la protección de las marcas internacionales números 44854, 46948 y 27695.

Dirección de Comercio

Cancelación de fianza del corredor Notario Comercial, señor Ramón María Alonso y Valdés.

EDUCACION.

Decretos:—Aceptando la renuncia al doctor Enrique Miyares y nombrando en su lugar a la señorita Leida Sarabia.

Aceptando la renuncia al doctor Fernando Ibarra y nombrando en su lugar al doctor Enrique Miyares.

CRONICA HABANERA

ONOMASTICO

Muchas felicitaciones recibirá hoy con motivo de su onomástico la bella y muy graciosa señorita Georgina Pellegrín. Para ella nuestro saludo.

DEL FRENCH CASINO.—Un sitio de animación constante, de alegría y distinción, es el acreditado French Casino de los bajos del Teatro Nacional.

El French Casino, con su afamado restaurant, ha tenido la mejor acogida por parte del público habanero que allí se reúne a la hora del te, para la comida, a la salida de los cines...

Comenzaremos la relación de las muchas personas que frecuentaron este lugar el sábado último, con la mesa del señor Charles A. Simpson, Presidente de esta Empresa y su gentil esposa la señora Blanca U. de Simpson, donde estaban Yolanda Simpson y Armando Piedra, señora Chacha Ortiz y Gabriel Prats, señorita Delia Cabarrocas y señor Pepé Avila, señorita Benny del Rivero y doctor López del Valle, señorita Magda Leal y José Luis Cabarrocas, Mr. y Mrs. W. C. Miller, Miss Cameron y Mr. Henry Coleman, señora Nina Martínez Armand y señor Miguel A. Suárez, señorita Beba Montero y señor Jorge Casares, señora Genevieve Biscopink y José Mayo, señora Margot Gómez de Pesant y José A. Pesant, señorita Cuca Torres, señor Ciro Ulivarri, señorita Maruca González, señor Agapito Mayor, señorita Bebé Sánchez, doctor Ricardo Ros, señorita Silvia García Nava, señor Fernández de Cárdenas, capitán Juan A. Estévez Maymir, señorita Rosana Menéndez, señor José Casto, señorita Bebita Fraga, señora de Menéndez, doctor Fausto Gamboa, señorita Grace Alvarez y Mr. y Mrs. Blake.

Entre la distinguida concurrencia se obsequiaron dos frascos del perfume Chanel No. 5, que fueron entregados a una dama y a un caballero presente.

La empresa del French Casino se propone regalar el próximo sábado, además de dos frascos de este delicioso perfume, frascos pequeños de Loción Chanel y caja de polvos Burjois.

DE ALTA.—Ha embarcado para Guantánamo después de haber sido operado de cataratas con todo éxito por el ilustre oftolmólogo doctor Horacio Ferrer, el conocido hacendado de aquella localidad señor Manuel Bouruel.

Completamente restablecido de la dolencia que padecía de los ojos ha regresado a Bolondrón, lugar de su residencia, el señor Juan Cepero Medina, comerciante de aquella plaza, que fué atendido por el doctor Horacio Ferrer, el notable especialista.

DE REGRESO. — En días pasados ha regresado a nuestra capital, en unión de su esposa e hijos, el capitán médico de la Policía Nacional doctor Teófilo Vega Umpierre.

El doctor Vega Umpierre, regresa de estudiar un curso en vías digestivas en el Hospital Post-Graduados de Filadelfia con el profesor Henrry L. Bockus, habiendo actuado durante cierto tiempo en Nueva York como auxiliar del reputado especialista profesor Wilkenstein.

Bienvenidos.

EL CONCIERTO DE LA FILARMONICA.—El domingo último, a las diez y media de la mañana, tuvo efecto en el teatro «Auditorium», el primer concierto reglamentario del mes en curso de la Orquesta Filarmónica de la Habana.

Para este acto brillantísimo, que constituyó un verdadero acontecimiento artístico social, se dió cita allí cuanto vale y brilla en nuestra sociedad, amante de la buena música.

La Orquesta Filarmónica de la Habana presentó al famoso director austriaco Walter Taussig, quien dirigió un programa magnífico dedicado en su totalidad a Beethoven, Mozart y Wagner.

Además actuó como solista María Delden, soprano dramática de extraordinarias cualidades artísticas que fué muy ovacionada.

Numerosa la concurrencia.

Entre las señoras pudimos anotar este grupo selecto:

María Isabel Gutiérrez viuda de Alamilla, María de Cárdenas viuda de Zaldo, Nena Zayas viuda de Bonnet, Patria Tió viuda de Sánchez de Fuentes, Mercedes Sagarra viuda de Soto.

Lala Falla de Gutiérrez.

Emma Cabrera de Giménez Lanier.

Oria Varela viuda de Albarrán, Conchita Rivas de Chibás, Isabel Mercedes Soto de Evertz, Marta Heydrich de Guastella, Dulce María Blanco de Cárdenas, Nena Aróstegui de Bolívar, Mercedes Ravelo de Lutz, Cusa Portela de Villalba, Piedad Zamora de Cárdenas, Rosa Jiménez viuda de Miyares.

María Teresa Falla de Batista.

Margarita Hernández de Fonts, Evangelina de la Vega de Céspedes, Amparo Velasco de Richardson, Cándida Vega viuda de Cruz, Piedad Sánchez de Pedro, Juanita C. viuda de Arregui, Africa Arredondo de Maestri, María Beci de Mederos, Estela Párraga de Martínez, Lizzie Morales de Batet, Carmelina Tarafa de Montalvo.

Nanny Castillo Duany de Portela.

Sofía Barreras de Montalvo.

Leopoldina Solís de Hernández, María Melero de Lillo, Matilde Truffín, Julia Santoro de Rivas, Tina Farelli de Bovi, Amparo M. viuda de Polnauss, Quilina S. de Jiménez, María Antonia Fuentes de López de Rego, Faustina García.

Nenita Azpiazu.

Elena de Arcos de Lebredo.

Carmen Rosa Larcada de Daniel.

Hortensia Moeller de Soto, Conchita Giberga de Ona, Mildred Greenberg de Kates, Betty Paz de Posada, Julia Alonso de Díaz Infante, Graziella Menéndez de la Peña, Esther Martínez de Suárez.

Señoritas:

María Luisa Mendoza, Silvia García Nava, Nena Benítez, Matilde Cordón, Josefina Bonnet, Conchita Gallardo, Elvira Morales Zaldo, Mary Morales.

Mariíta Mederos.

Valentina y María Palacios.

Monadita Berndes, Olga Fischerman, Silvia y María Lillo, Alicia Melero, Consuelo Batista, Josefina Negret, Obdulia Pujol, Graziella y Marta Santamarina, Eloísa Paz, Carmen y Carina de Posada.

Carolina Gutiérrez.

Esperancita y Beba Suárez.

Carlota Sanguily.

Clotilde y Teresita Pujol, Carmen Luisa Aenllé, Panchita, Graziella y Rita María Lozano, María Antonieta Rivas, Anita Santoro, Margarita Díaz Alonso, Olga Richardson, Alicia Portela, Concha Martínez Aparicio.

Toki Montero.

Carmita García Montes.

María Luisa Martínez Párraga, Elena Portela, Ilsa y Guillermina Evertz, Margot y Gabriela Menéndez, Ondina Díaz y Ellen Horman.

«ANTIGUAS ALUMNAS DE MARIA TERESA COMELLAS».—Esta prestigiosa asociación, formada por antiguas alumnas de la gran Educadora cubana, señorita María Teresa Comellas, celebró recientemente la elección de la nueva Junta Directiva que habrá de regir los destinos de la sociedad durante el año 1939, resultando electa para el cargo de presidente la señora Beatriz Castro, gentil esposa del distinguido Arquitecto, señor Horacio Navarrete; para vicepresidenta se eligió a la señora Carmela Caballero de Quesada; para secretaria a la señora Clara E. Betancourt de Carrera; y para tesorera a la señora María Antonia Carballeira de Blanco.

La toma de posesión de la nueva Directiva, efectuada en el local de la asociación el pasado martes, revistió los caracteres de un acontecimiento social, toda vez que, después de cumplirse los requisitos reglamentarios, fué amenizada por el conocido tenor de la Cadena Cruselles señor René Cabel, el cual fué muy aplaudido; pronunciando después una sugestiva conferencia sobre modas femeninas la señora Conchita Unanue de Aragón.

La concurrencia fué obsequiada espléndidamente, quedando todos muy complacidos del acto celebrado y dispuestos a asistir a la primera fiesta que, patrocinada por esta nueva Directiva, se celebrará en los salones de la sociedad «Lawn Tennis», del Vedado, en Calzada y 8, el sábado 18 del actual, cuya fiesta consistirá en un gran baile de trajes. Este baile, a juzgar por los preparativos que se hacen, promete quedar muy lucido.

Felicitamos a la nueva Directiva de la Asociación de Antiguas Alumnas de María Teresa Comellas, y hacemos extensiva esta felicitación a la Directora del Gran Plantel de Enseñanza que lleva su ilustre nombre.

Luis DE POSADA.

LA PATRULLA POLICIACA

TITINA LA MECANOGRAFA

EL PATO PASCUAL

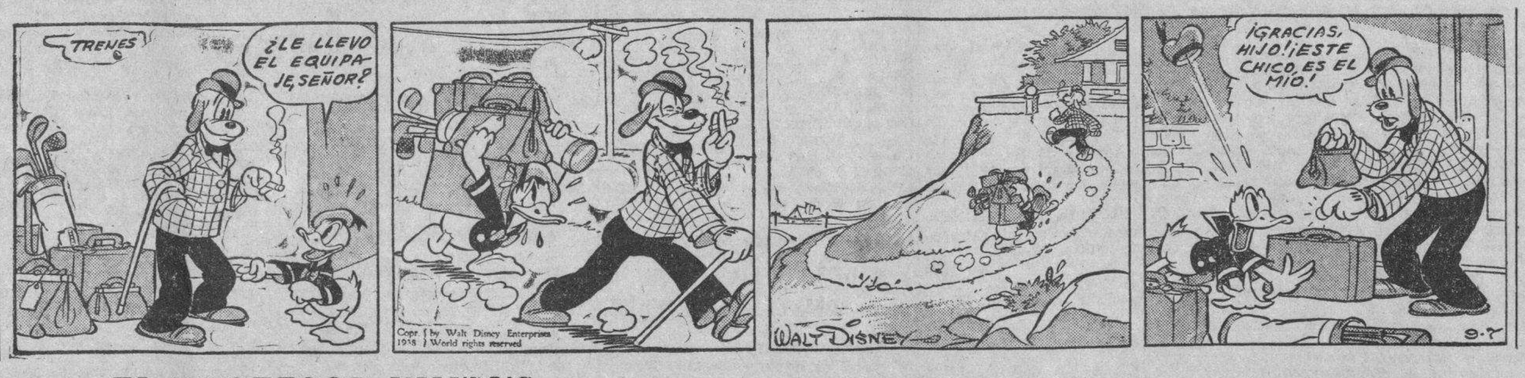

EL PROFESOR NIMBUS

M.E.C.D. 2016

LA CARENCIA DE NOTICIAS DE WASHINGTON RESPECTO AL CAMBIO ARANCELARIO INFLUYO EN EL MERCA

BOLSA DE NUEVA YORK

COTIZACIONES AL CIERRE AYER

Amer Crys	—
Am Radiator	15⅝
Adams Expr	9⅛
Air Reduce	59½
Alaska Jun	9½
Allied Jun	9½
Allied Chem	—
Allis Chal	49⅞
Amer Can	95½
Am Car Fou	27½
Am F. Pow	5
Amer Ice	15⅝
Amer Inter	6½
Amer Loco	2½
Am P. Light	6⅞
Amer Smel	41
Amer Sugar	19½
A C. Alcol	9½
Amer T and T	156¾
Am Tovac A	83
Am Tobac B	80¼
Am w yorks	18⅞
Air woolen	—
Anaconda C	28¾
Atchison	34⅞
Atlan Cost	22½
Atlan Cost	22
Ass D Goods	6⅞
Auburn Auto	—
Aviat Cor	7
Amer Metal	34⅝
Armour and Co	5
—B	
Baldwin Lo	14
Balt and Ohio	6½
Bendix Avi	20¾
Besty Co	52¼
Beth Steel	67
Borden Co	16½
Briggs	25⅞
Brook Man	12¼
Butte Copp	5⅞
Byers A. M.	—
—C	
Can Pacif	4⅞
Curt w A	20¾
Curt w com	6⅝
Case T. Mach	—
Colum Gas	8⅛
C de Pasco	42¾
Ches and Ohio	52¾
Chi R. Isla	—
Chrysler	76
Coca Cola	—
Col Carbon	85
Comm and Sout	1¾
Cons Gas	32⅞
Cons Oil	8¼
Cont Can	39¼
Cont Oil	26⅝
Corn Prod	64
Cont Prod	64
Cont Motors	6⅛
Cuba Co	—
Cub Amer	4
C Am Sug p	62⅝
Chim-i Sony	12⅞
Chesapeake	—
Cruc Steel	39¼
Cons R. Cuba	—
Canada Dry	18⅛
—D	
Del Hudson	19½
Del and Lack	6¼
D Aircraft	73⅞
Drug Inc	5¼
Dupont	149⅝
—E	
East Kodak	173⅞
El Auto Lit	31
El Pow Lig	11⅜
Erie R. R.	1⅝
—F	
Fox Film	23¾
Frep Texas	24¼
Foster wh	—
Firestone	21½
—G	
Gen Asphalt	—
Gen Elec	39⅝
Gen Foods	40
Gen Motors	48½
Guantánamo S	—
Gulf Saf	—
Gimbel Bros	11½
Gold Dust	11⅛
Goodrich R	21
Goodyear	32¾
Gen. Bronze	3½
Ghaham Page	1
Gramby	—
Great North	25½
—H	
Homestake	63½
Houston Oil	—
Hudson Mot	7¼
—I	
Ill Cent	16½
Interb R. T	7⅛
Int Cement	55½
Int Nickel	51⅛
Inter Tel	8⅜
I. Tel F. S.	8½
Illin Glas	63
—J	
Johns Mansv	—
—K	
Kroger Groc	24⅞
Kennecot	37
—L	
Lambert Co	15
Lgg Myers	106½
Loews Inc	49
Loose wiles	—
Lorillard	22⅞
Louisv Nas	—
Ludlum Stl	22
Lehman Cor	23⅜
Liquid Carb	16¾
—M	
Macy H. R.	41⅝
Manatí Sug	1⅜
Montgomeri	49¾
Miss Pac c	—
Miss Pac p	—
Morris Phi	95⅛
Murray Corp	7½
—N.	
N. Y. Central	17⅝
Nash Kelvi	7¾
Nat-l Bisc	25
Nat-l Dist	25⅞
Nat-l Dairy	14
Nat-l P. L.	8⅜
Nat-l Steel	74
North Amer	23⅞
N. A Aviati-n	18
Nort Pacif	11⅛
—O	
Ohio Oil Y	9
Otis Elev	21¾
Otis Steel	12
—P	
Packard Mot	4
Paramount	10⅜
Pennsylvann	19⅞
Pat Mines	11½
P. Petroleum	39⅜
Pullman Co	33
Pure Oil	9⅛
Puerto Rico	17¾
—R	
Radio Corp	6⅞
Rep I Steel	20⅜
Reynods	40
—S	
Schen Dis	15¼
Safeway	38½
Sears Roeb	71¼
Shell Roeb	13
Simmons Co	26½
Sac Vacuunn	13
St Paul p	⅞
So Pacific	16½
South Ry	18⅜
Stan Brands	7
Stand Gas	—
Stan N. J.	48¼
Stan Oil	28⅜
Stewar war	10¼
Studebaker	7¼
—T	
Texas Co	44½
Texas Gulf	30¾
Tinken Roll	46½
—U	
Union Carb	83¾
U. Pacif	95½
United Cor	9⅞
Uni Cor pfd	35⅞
Unit Fruit	69⅞
U. S. Rubber	45⅛
U Aircraft	38½
U. S. Steel	58⅜
U. S. Inb Alc	21½
U. Gas Corp	2⅞
—V	
Vanadium	25⅛
—W	
Warner Bros	5⅜
W Brothers	2⅞
West Elec	110½
West Unión	20⅞
Woolworth	43⅜
Yellow Tr	18

ACCIONES DE LOS BANCOS

Cierre ayer en Nueva York:

Guaranty Trust Co.	252½
New York Trust Co	91¼
Chase Nat. Bank	31⅞
National City Bank	25
Public Nat. Bank	26½
Manufacturers Trust	39½
Irving Trust	10
Corn Exchange Bank	51¼
Chemical B. Trust Co.	44⅜
Bank of Manhattan	16¾
Bankers Trust	49⅝
First Nat. of N. C.	1.675
First Nat. of Boston	40
Central Hannover	88¾
First Boston Corp.	18
Continental Bank	14¼
Royal Bank of Canada	186

MERCADO DE CAFE

Cierre ayer en New York:

Marzo	4.30
Mayo	4.27
Julio	4.23
Septiembre	4.22
Diciembre	4.22

TABACO

Al comenzar la semana están en el mercado los exportadores Constantino González y Compañía; los fabricantes Trinidad y Hermano, y otros compradores de clases bajas para la exportación y con destino a la manufactura de cigarrillos.

Constantino González y Compañía registran cantidades de botes nuevos de Remedios. Son cantidades que han comprometido en varios almacenes. En otros, como hemos informado anteriormente, cargaron más de mil quinientos tercios durante la semana pasada.

Trinidad y Hermano, que en la semana antepasada habían registrado grandes cantidades de manchados de Remedios y de pesados de Vuelta Abajo, han reanudado su actividad en la presente semana, registrando y cargando otros lotes de ambas procedencias.

Al finalizar su acción esas y otras firmas, sabremos cuántos tercios y cuántas pacas adquieren, y entonces ampliaremos la información referente a la actividad de esos compradores.

Las entradas de Rama

Durante el día de ayer se recibieron en esta plaza las partidas de tercios y pacas que relacionamos a continuación:

De Pinar del Río, para Calixto López y Compañía, 50.

De Placetas, para la General Cigar Company, 134.

De Remedios, para Hamisma General Cigar, 116.

De Puerta de Golpe, para Angel Fernández, 1, y para Valentín García 1.

Compras en los campos

Los mercaderes de Mark A. Pollack e Hijo compraron en San Juan y Martínez la vega de Córdoves, con doscientos cincuenta y dos tercios.

En Río Seco compraron la vega de Hijos de Alejandro C. Padrón, los mercaderes de la Cuba Tobacco Company. Esta compra es de doscientos ochenta tercios.

CAMBIOS

Tipos de venta al cierre ayer en Bancos de esta capital:

Nueva York, cable	1-10P.
Nueva York, vista	1-10P.
Londres, cable	4.69⅛
Londres, vista	4.68⅞
París, cable	2.63¾
París, vista	2.63¼
Madrid, cable	Nominal
Madrid, vista	Nominal
Italia, cable	5.28¼
Italia, vista	5.27½
Toronto, cable	½ %D
Toronto, vista	17-32%D
Alemania, cable	40.20
Alemania, vista	40.19
Bélgica, cable	16.94
Bélgica, vista	16.93
Suiza, cable	22.69
Suiza, vista	22.68
Hong Kong, cable	29.15
Hong Kong, vista	29.10
Amsterdam, cable	53.95
Amsterdam, vista	53.90
Buenos Aires, cable	23.20
Buenos Aires, vista	23.15
Japón, cable	27.50
Japón, vista	27.45
Suecia, cable	24.30
Suecia, vista	24.25

N. GELATS y Cía.

Habana. BANQUEROS Aguiar 456

Vendemos cheques de Viajeros

Pagaderos en todas partes del mundo

y Cartas de Crédito Circulares

en las mejores condiciones.

"SECCION DE CAJA DE AHORROS"

LOS INDUSTRIALES DICEN AL ALCALDE QUE SUS EMPLEADOS NO DEBEN SER IMPORTUNADOS

A juicio de los dirigentes de esa Asociación, el doctor Beruff Mendieta debía ordenar que no fueran molestados en sus actividades, los que manejan los carros de venta

La «Asociación Nacional de Industriales de Cuba» dirigió ayer un escrito al señor Alcalde Municipal doctor Antonio Beruff Mendieta, del que se nos remite copia, con el ruego de su publicación que dice textualmente como sigue:

«Señor: Los dependientes de las fábricas que utilizan carros de reparto de la propiedad de las industrias establecidas en esta capital, que al amparo de los artículos 101 y 102 de la ley de impuestos municipales no pueden ser considerados vendedores ambulantes, han sido detenidos hoy, con olvido manifiesto de las disposiciones legales vigentes, so pretexto que no tributan al Municipio como tales vendedores ambulantes.

Utilizar la fuerza pública para obligar al pago de un impuesto que no se debe es un delito grave; el delito es mayor cuando el que tal cosa ordena es persona versada en derecho y sabe que el vendedor ambulante no es ni puede ser un dependiente de una fábrica que tributa al Municipio por Impuesto Territorial, por Transporte Terrestre y por Impuesto Industrial, y todo esto usted lo sabe.

El Departamento Legal de ese Municipio y el Departamento Legal de la Secretaría de Gobernación, han evacuado informes precisos en este sentido y ambos están acordes en que los dependientes de las fábricas, si proponen, reparten y venden por cuenta de las firmas industriales establecidas en este Municipio, no pueden ser considerados como vendedores ambulantes.

El industrial puede vender en cualquiera forma (Artículo 102 de la ley de Impuestos Municipales) sin que venga obligado a pagar por otro concepto que los mencionados anteriormente.

Esta Asociación pide de usted que se dicten las órdenes oportunas a fin de que los industriales establecidos en este Municipio, no sean molestados por la Policía Nacional y que sus carros de reparto y de venta no sean detenidos nuevamente con falsas teorías que tienen que repudiar su capacidad y su cultura jurídica».

ES CONTRARIA LA CAMARA DE COMERCIO A LA LIMITACION DE LICENCIAS COMERCIALES

En una extensa y detallada exposición dirigida al Secretario Dr. Buttari, señala esa entidad los motivos en que se basa su oposición. Juzga antieconómica la proyectada limitación

La Cámara de Comercio Cubana, contestando a la consulta formulada por la Secretaría de Comercio sobre el proyecto de limitación de licencias comerciales, ha dirigido al Secretario del ramo el escrito que textualmente dice:

«Señor Secretario de Comercio. Junta Nacional de Comercio. Ciudad.

Señor: La Cámara de Comercio de la República de Cuba, previa consulta a sus asociados, que representan más de 150 giros o especialidades, expresa su opinión respecto al proyecto de limitación de licencias comerciales, no sólo por lo que respecta al principio liberal, sino por juzgar dicha limitación antieconómica.

La limitación de la concesión de licencias comerciales representa, de hecho, un monopolio a favor de los establecimientos comerciales existentes y un frenazo al constante progreso y renovación de instalaciones y sistemas que exige el régimen de libre competencia.

Por otra parte, es un ataque gravísimo a la propiedad urbana, pues el régimen de limitación de licencias daría lugar a que pasados unos años, calles enteras en las que hoy se condensa la actividad mercantil, por el número de sus establecimientos, tuvieran desalquilados la mayor parte de sus locales para tiendas, con el consiguiente hundimiento del valor de la propiedad.

En todos los países y en todas las ciudades se observa el hecho de que se agrupe el comercio por giros o especialidades, y así puede verse una calle entera, o una buena porción de ellas, en la que todos son establecimientos de joyería, de modas, de tejidos o de sombrerería.

La limitación favorecería los actualmente instalados, a pesar de lo cual, los giros representados en esta Cámara han sabido sacrificar su aparente beneficio en aras del principio de la libertad comercial y de los intereses generales de la economía cubana, opinando que los males que pretende remediar la limitación —produciendo un mal mayor—, no dimana de la plétora de establecimientos, sino de la falta de compradores, de la disminución del poder adquisitivo de la población cubana. No es, pues, enjuiciándolo desde este ángulo, el remedio adecuado la limitación de licencias comerciales, que actúa sobre el efecto sin afectar para nada la causa.

Un examen de la recaudación aduanal nos revela la realidad; percibe menos la Hacienda porque bajan las importaciones y se importa menos porque no se puede dar salida a las existencias almacenadas, por la enorme baja del poder de compra del consumidor medio cubano.

Existe otra faceta que no está de más esbozar y es la que atañe a los abusos y desigualdades, merced al juego de influencias, que pudiera sobrevenir en la concesión de las licencias comerciales; es una triste realidad que debe esquivarse no dando lugar a su extensión.

Por todo lo expuesto, no sólo por la cuestión fundamental de principio, sino por el somero análisis de la realidad económica que se esboza, esta Cámara de Comercio tiene el honor de hacerle presente su opinión contraria a la limitación de las licencias comerciales.

De usted, muy atentamente,

Cámara de Comercio de la República de Cuba

Juan Sabatés,
Presidente.»

CIERRE DE LOS VALORES EN LA BOLSA DE NEW YORK

NUEVA YORK, febrero 14.—En ausencia de frescos incentivos algunos el mercado continuó haciendo tiempo en la sesión del día de hoy. Los asuntos del extranjero siguen aparentemente sin cambio alguno y no ha habido acontecimientos de particular mención en nuestra propia situación política doméstica. Ambas Cámaras del Congreso están efectuando muy lentos progresos por el momento en espera de distintos informes de los Comités sobre la nueva legislación proyectada. Los reportes de las corporaciones para el año de 1938 se están produciendo ya en gran volumen y en general los resultados están de acuerdo con las más optimísticas esperanzas. Parece un hecho cierto que la desanimación que hoy actualmente en los mercados pudiera estimularse sólo por la aparición de noticias francamente favorables ya sean de orden político o financiero, o por lo menos, si hubiera seguridades en el sentido de que la guerra pueda ser conjurada, y así permitir a la industria continuar su natural expansión.—Thomson and McKinnon.

MERCADO DE MANTECA

Cierre en Chicago ayer:

Mayo	6.65
Granel	5.95

VALORES

Parecía que a última hora de ayer habían desaparecido los efectos de las liquidaciones correspondientes a la quincena que hoy finaliza, porque el bono nuevo de la Deuda Exterior 1977 —que los especuladores han tomado como motivo de sus negocios, habida cuenta del papel que todavía anda de mano en mano, porque no ha acabado de ser absorbido por los inversionistas fuertes—, después de las ventas hechas durante el día en la Bolsa local, experimentó una reacción favorable, toda vez que en la hora final había compradores de contado a 57-1|2, y para fin de mes a 58. Posiblemente se hicieran algunos negocios a esos tipos; pero nosotros no logramos conocer detalle de ninguno, aunque es cierta la demanda apuntada. Antes de eso, se estuvo operando hasta un volumen que se estimó en unos $55.000. En esta cantidad se incluyen las siguientes ventas hechas en las pizarras de la mencionada Bolsa: $1.000 a 57-1|4, y $1.000 a 57, durante la cotización de las diez y media, y $7.000 a 57-1|8 durante la Cotización a Término celebrada a las tres y media. Después de esa hora fué que pagaban a 57-1|2 de contado y a 58 para entregar el papel a fin de mes. Entonces, unos vendedores permanecían retraídos, en actitud expectante, y otros tenedores se habían ido del mercado.

Los otros bonos de renta fija actuaron, como en los días anteriores, dentro de los precios firmes que vienen constituyendo su característica. El de la Cuban Telephone mantuvo el tipo de noventa y uno y medio, compradores, si que hubiera vendedores. Hubo operaciones, producto de órdenes de origen inversionista, en varias de esas emisiones de renta fija.

Las Obligaciones Oro del Tesoro actuaron con el tono que se advirtió el lunes, especialmente las de siete cupones. En éstas y en las de cuatro cupones se hicieron algunos negocios.

De las emisiones de acciones estuvieron durante el día con el mismo tono del lunes, las mencionadas en nuestra anterior información. Se operó en dos o tres de ellas, en privado. En la pizarra de la Bolsa se reportó solamente la venta de mil acciones de Unión Oil al cinco de valor, durante la cotización celebrada a las diez y media de la mañana.

Quietos, pero sostenidos, los valores de la Cotización Libre.

GANADO

Precios que pagan compradores entregado el ganado en esta capital, según información dada en los mataderos:

	Ctvs. Libras
Vacuno, de 3¼ a	3½
Lanar, de 3 a	3½

Precios del ganado porcino

De 100 lbs a 125 lbs de 4½ a 5	cts
De 125 lbs a 150 lbs de 5 a 5¼	cts
De 150 lbs a 175 lbs de 5¼ a 5½	cts
De 200 lbs a 250 lbs de 6 a 3½	cts
De 175 lbs a 200 lbs de 5½ a 6	cts

LOS PRECIOS DE LA CARNE

En los mataderos de esta capital rigen los siguientes precios

	Ctvs. Kilo
Vacuno, de 12 a	14
Cerda, de 25 a	30
Lanar, de 30 a	25

MATADERO DE LUYANO

Se sacrificaron ayer en el Matadero de Luyanó:

	Cabezas
Vacuno	95
Cerda	39
Lanar	12

MATADERO INDUSTRIAL

Se sacrificaron ayer en el Matadero Industrial:

	Cabezas
Vacuno	165
Cerda	153
Lanar	25

CARROS ENTRADOS

Entraron ayer 8 carros de Martí, 6 de Camagüey y 2 de Las Villas para el Matadero Industrial.

BOSTON SURETY COMPANY, S. A.

GARANTIA EN BONOS DE LA REPUBLICA

FIANZAS EN GENERAL

MANZANA DE GOMEZ. DEPARTAMENTOS 365-368.—HABANA

TELEFONOS: A-6204 Y M-2517.

CABLE: AVIEITES. TELEGRAFO: BOSCO.

BOLSA DE LA HABANA

COTIZACIONES AL CIERRE AYER

COTIZACION OFICIAL

Bonos y Obligaciones República de Cuba

	Comp.	Vend.
Speyer 1904-1944	102	109
Deuda Int. 1905	93	97
Cuba 1909-1949	100	105
Morgan 1914-1944	103	109
Morgan 1923-1953	103½	107
O. Públicas 1930-1945	69	—
Cuba 1937-1977	56¾	57⅝
Obgs. oro con 9 cupones	40	—
Obgs. oro con 7 cupones	34	38
Obgs. oro con 4 cupones	32	35
Azúcar 1930-1940	101	102
Ayunt. Habana 1a. Hip.	90	110
Ayunt. Habana 2a. Hip	90	110
Centro Asturiano	35	—
Banco Terr. S. B	24	40
Cervecera	36	—
Cerv. Obgs. no Hip	16	22
Gas	92	—
H. E. Consolidados	35¼	—
Havana Electric, Debentures Obgs. no Hip.	¾	—
Edif. La Metrop. S A	30	40
Mercados de Abasto y Consumo 1a. Hip.	40	—
Nueva F. de Hielo	104½	—
Papelera S. B	55	—
Teléfonos	91½	—
Unidos	5	—
Obgs. no Hipt. Cía. Inversiones y Fom. S A	97¾	100

Acciones

	Comp.	Vend.
Banco Terr.	5	—
Banco Terr. Bnfs.	⅛	—
Cervecera	26	—
F. C. Cons. de Cuba P.	2¼	—
Cuba R. R.	4	—
Fibras y Jarcia	15	—
H. E. Utilities Co. P. 6%	35¼	—
H E Utilities Co. P 5%	7⅜	—
H E Railway Co Prfs.	¼	—
H E Railway Co. C	⅛	—
Jarcia P.	35	—
Jarcia C	4	7
Licorera de Cuba	1	—
Mercantil, La (Seguros)	139	204
Metropolitan Auto	100½	—
Naviera, P.	10	12
Naviera, C.	1⅜	2⅛
Nueva F. de Hielo	105	—
N. F. de Hielo Bnfs.	32	40
Pesca, P.	—	—
Pesca, C.	⅜	3
Teléfono, P.	—	—
Teléfono C.	18	—
Unidos	1	2
Unión Oil	4¼	5
1ra. Papelera Cubana	30	—
Cédulas Primera Papelera Cubana 8%. (En circulación $500.000)	10	—
Cía. Muelles de Regla	—	—

COTIZACION A TERMINO

Ayer a las 3:30 p. m.

Entregas: días 15 y último de mes

Bonos y Obligaciones República de Cuba

	Comp.	Vend.
Speyer 5%	104	110
Deuda Int.	94	97
Speyer 4½%	100¾	106
Morgan 5%	103½	109
Morgan 5½%	104	105½
O. Públicas 1945	70⅛	70¾
Cuba 4 1|2 1977	57⅛	57¼
Obgs. oro con 9 cupones	40	60
Obgs. oro con 7 cupones	34⅝	36
Obgs. oro con 4 cupones	32¾	34
Azúcar	101	—
Ayuntamiento, 1ra.	90	110
Ayuntamiento, 2a.	91	110
Centro Asturiano	35	—
Cervecera Int.	36	—
Cerv. Int. Obgs. no Hip.	16¼	20
Gas y Electricidad	95	—
H. E. Railway Co	36	—
Havana Electric Railway Co Obg. no Hip.	⅞	1½
Nueva F. de Hielo	104½	—
Papelera Cubana, S B	50	—
Cuban Telephone Co.	91½	—
Unidos	5	—
Fomento	—	—

Acciones

	Comp.	Vend.
Cerv. Int.	25	—
F. C. Cons. Prfs	2⅝	—
Cuba Railroad Prfs	4¾	—
H E Utilities Prfs.	35½	38
H. E. Utilities Pretes	7½	12
H. E. Ry. Co. Prfs.	¼	—
Jarcia, Prfs.	40	70
Jarcia, Cms.	4	7
Licorera de Cuba	1	—
Naviera, Prfs	10	12
Naviera, Cms.	1	2
Nueva F. de Hielo	105	150
N. F. de Hielo Bnfs.	32	35
Teléfonos Prfs.	55	62⅞
Ferrocarriles Unidos	1⅜	3
Unión Oil Co.	5	5½

COTIZACION LIBRE

Bonos y Obligaciones

	Comp.	Vend.
Int. Tel. Conv. 4½%	93	—
Int. Tel. 5% 1955	59	—
Cuba Tel Co. 7½%	103	—
Cuba R. R. 5% 1952	35	—
Cuba R. R. 6%	32	—
Cuba R. R. 7½% 1936	40	—
Nort. de Cuba 5½% 1942	32	—
Manatí Sug. 5½ 1942	26¼	—
Vertientes Sug. 7% 1942	6½	—
C. Gallego 6% 1975	44	—
V. Tennis 3% 1949	3	—
Pro A. Musical 7%	40	—
C. Español 6%	51	—

Acciones

	Comp.	Vend.
Int. Telp. and Tel	7	—
Cía. Cub. E. Prfs $6.00	—	—
Cuban Ame. Sug P.	—	—
Cuban Ame Sug. Cms.	—	—
Aux. Marit. (Suscrip)	6	10
Seg. La Com. (Suscrip)	80	—
Seguros El Com.	100	—
Central Violeta	—	—
Guantánamo Prfs.	—	—
Guantánamo Cms.	—	—
Cía. Litográfica Prfs.	—	—
Litográfica Cms.	—	—

PROMEDIOS DEL CIERRE DE LA BOLSA DE NUEVA YORK

Por DOW JONES CO.

NUEVA YORK, Febrero 14

	Abre	Máx.	Mínimo	Cierre		
30 industriales	144.01	144.48	143.49	144.13	baja	.48
20 ferroviarias	29.91	30.00	29.73	29.89	baja	.29
15 Serv. Públ.	24.86	24.97	24.67	24.80	baja	.13
40 Bonos			—	90.23	alza	.01

COTIZACIONES DE LA BOLSA DEL AZUCAR EN NEW YORK

NUEVA YORK, Febrero 14. — (Por el hilo directo de Luis Mendoza y Compañía):

CONTRATO NO. 3

Meses	Abre	Max.	Min.	Cierre
Mar.	1.82	1.83	1.79	1.79
May.	1.90	1.90	1.89	1.88
Jul.	1.94	1.94	1.91	1.91
Sept.	1.97	1.98	1.94	1.94
Nov.	—	—	—	1.98
1940				
Ene.	1.93	1.93	1.89	1.89

CONTRATO NO. 4

Meses	Abre	Max.	Min.	Cierre
1939				
Mar.	113	113½	112	112
May.	113½	114½	113	112½
Jul.	114½	114½	114	113
Sept.	112½	113	111½	111
1940				
Mar.	—	115½	115½	115
May.	116	116½	116	115½

MERCADO DE GRANOS

Cierre ayer en Chicago:

Avena:	
Diciembre	27¾
Mayo	26⅝
Julio	26⅜
Centeno:	
Diciembre	45⅛
Mayo	45¾
Julio	46½
Maíz:	
Diciembre	48½
Mayo	49¾
Julio	50⅜
Trigo:	
Diciembre	67⅞
Mayo	68⅛
Julio	68¾
Trigo de Winnipeg:	
Mayo	62½
Julio	63¼
Octubre	63¾

Bonos de Cuba

Cierre ayer en New York:

Speyer 4 1|2	101 1|2	101⅞
Speyer, 4½	101½	107⅞
Morgan 5%	103	105
Morgan 5½	103	107
Obras Públicas 5½	70¼	72
Cuba Railroad 5½	37¼	38⅜
Cuba Railroad 7½	40	43¾
Cuba 4½ 1977	56¾	57¾
Cuba Northen 5½	32	32½
Manatí Sug. 4½	29¼	29½

ELEGIDO EL DR. JOSE I. DE LA CAMARA, PTE. DEL CLEARING HOUSE

Los representantes de los bancos asociados al Habana Clearing House, reunidos ayer tarde en las oficinas de esta organización, reelegieron para la presidencia de la misma al doctor José Ignacio de la Cámara y O'Reilly, actual presidente del Banco del Comercio.

Para la vicepresidencia fué electo el señor Bernardo Figueredo y Antúnez, del National City Bank of New York.

Y para el cargo de tesorero fué designado el señor Federico Plasencia y Massana, del Canadian Bank of Commerce.

Los otros cargos del Clearing los siguen ostentando los representantes de los demás bancos asociados.

Fué ratificado como Secretario el doctor Rosales, y como Director el señor P. Figueredo.

Los señores de la Cámara, Figueredo-Antúnez y Plasencia-Massana, fueron elegidos por un año, según la información facilitada a los repórters.

APRECIACIONES DEL MERCADO DEL AZUCAR

FEBRERO 14 DE 1939

	Ant.	Hoy
Costo y Flete		
Pronto embarque a EE. UU.	1.91	1.90
Flete	0.13½	0.13½
Libre a Bordo—Pago Inmediato		
EE. UU. Cuota Libre	1.79	1.78
EE. UU. Cuota Retenida 1940	1.65	1.63
Cuota Mundial libre	1.12	1.11
Cuota Mundial Especiales y Reserva	1.09	1.07½
Cuota local — Ex-Almacén	0.96	0.95
Todas las cuotas	1.49½	1.48

(Esta apreciación es de Luis Mendoza y Cía.)

Cotizaciones

COTIZACION DE LA LIBRA

La libra esterlina se cotizó ayer al cierre del Mercado local a $4.69⅛.

COTIZACION DE LA PESETA

La peseta española se cotizó ayer, al cierre del Mercado local, nominal.

COTIZACION DEL FRANCO

El franco francés se cotizó ayer en el Mercado local, a razón de 37.62 por dólar.

MERCADO DE GOMA

Cierre ayer en New York:

Marzo	16.10
Mayo	16.12
Julio	16.08
Septiembre	16.12

MERCADO DE SEDA

Cierre ayer en New York:

Febrero	197
Marzo	192½
Mayo	189½

MERCADO DE ALGODON

Cierre ayer en New York:

Marzo	8.41
Mayo	8.08
Julio	7.79
Octubre	7.41
Diciembre	7.42

MERCADO DE METALES

Cierre ayer en New York.

Cobre	10.04
Plomo	4.85
Estaño	45.50
Nickel	0.35
Zinz	4.84
Manganeso	0.40

EL ORO Y LA PLATA

Cotizaciones al cierre ayer en la Bolsa de la Habana.

Plata contra billete americano	97⅛	97⅝
Oro acuñado contra billete americano	155¾	—

CAMBIOS EN NEW YORK

Cierre ayer en New York:

Libra Esterlina	4.68 13|16
Francos	2.64⅞
Pesetas	4½

SE REPORTARON MAS VENTAS DE AZUCARES CRUDOS LIBRE DE DERECHOS A 2.75 CENTA

Tanto los futuros del contrato americano como los del contrato mundial, quedaron al cierre más bajos que sábado. Mejoró la demanda del refino en días

Antes de la apertura del mercado ayer se reportaron, como hechas a última hora del sábado, las siguientes ventas de azúcares crudos de Filipinas, al precio de 2.75 centavos libra: de 3.000 toneladas, cargándose, a operadores; de 1.500 toneladas, para despachar hoy, día 15, también a operadores, y de 3.000 toneladas, para arribar el 10 de marzo a la refinería McCahan.

Después de reportadas esas ventas, el mercado abrió con la presencia de compradores interesados por crudos libres de derechos, al precio dicho de 2.75 y en las mismas posiciones de febrero y tempranas de marzo.

Las ofertas de crudos de Filipinas y de Puerto Rico, en esas posiciones, eran limitadas y a las bases de 2.78 y 2.80. Sin embargo, a última hora se reportó que había pequeñas ofertas de las Filipinas, para arribos en marzo, a la base de 2.75.

En la hora final se dijo haberse efectuado otras ventas al precio dicho de 2.75, pero no se recibieron detalles. Estas ventas se creían hechas en la mañana de ayer, o sea, antes de las ofertas arriba apuntadas.

MERCADO DE FUTUROS.—Según el reporte de la Bolsa de Futuros de New York, se vendieron ayer del contrato americano 1.650 toneladas en marzo, 2.100 en mayo, 1.700 en julio, 5.550 en septiembre y 3.550 en enero. Y del contrato mundial se vendieron: 6.800 toneladas en marzo, 1.350 en mayo, 700 en 2.850 en septiembre. Una sobre la actuación de ambos tos la hallará el lector en del cierre que más abajo

MERCADO DE LONDRES crudos sin cambio. El cierre Terminal fué como sigue:

	Cierre	Cierre anter.
Febrero	1.1	
Marzo	6.1¾	
Abril	6.1¼	
Mayo	6.1½	
Agosto	6.1½	
Diciembre	6.0¼	
Marzo	6.0¼	

CARTA DEL CIERRE.—La mación final recibida ayer por lo directo de Luis Mendoza y pañía es de la Russel News me la actuación de todos los dos azucareros durante el traducción de esa información los mencionados señores y mo sigue:

«Distintas tendencias de presión experimentaron hoy en los azucareros domésticos, quedando cierre de 1 a 3 puntos netos jo, habiéndose pendido 291 lotes tereses cubanos efectuaron temprano cuando se ganaron 3 puntos, pero después vendedores y ante las operaciones cuberturas y de la presión por el ramo, los precios cedieron rreno. Las reacciones de alza débiles aun cuando las operaciones de cuberturas del ramo nuevos negocios en actuales. rencia de noticias de Washington relación con los cambios del Comercial de Cuba se cree que influenciado al mercado, los actuaron sostenidos. Se efectuaron ventas a la base de 2.75 centavos rante el fin de semana y de esta mañana, mientras que por tarde hubo indicaciones de haber podido operar más a la misma pero durante esta par

Estudian la nueva reglamentación sobre accidentes

Los pintores y decoradores agradecidos a Trabajo, por fijar los nuevos salarios

El Sindicato de Pintores, Decoradores y Similares de la Habana, se reunió recientemente en la Sociedad de Torcedores para celebrar una asamblea pública y mostrar su agradecimiento al Secretario y al Director General del Trabajo, y a la Comisión Nacional de Salarios Mínimos por la solución que se ha dado al problema sobre fijación de tarifas en ese sector de los trabajadores.

En el acto se encontraba el presidente de la Comisión Nacional de Salarios Mínimos, doctor Juan Jerez Villarreal, quien expresó su gratitud en nombre del Secretario y del suyo propio.

Reclamentan los trabajos en minas

La Junta Técnica de Previsión de Accidentes de la Secretaría del Trabajo se ha declarado en sesión permanente para conocer del reglamento sobre el trabajo en minas, y por este motivo se proponen celebrar una reunión el día 18 del actual, para continuar laborando en esa reglamentación; escuchará el informe que rendirá el vocal ingeniero Alberto Quadreny, quien recientemente realizó una inspección a las minas de oro situadas en Holguín, en donde perdió la vida un trabajador a consecuencia de la asfixia.

Después de la reunión y de conocer el informe, la Junta tomará el acuerdo pertinente, dictando las medidas que crea necesarias, las cuales se implantarán en el nuevo reglamento de minas.

Los empleados de Trabajo recibirán al Subsecretario.

Con motivo de regresar mañana, marzo 16 el Subsecretario del Trabajo, señor Francisco Gómez Marrero, sus subalternos y empleados se proponen ir a recibirlo al muelle.

Pagos de Maternidad

La Junta Central de Salud y Maternidad ha autorizado en el día de ayer el envío de 27 cheques de 25 pesos cada uno, destinados a pagar pensiones a esposas y compañeras de obreros pertenecientes a la Delegación Provincial de Camagüey; 42 cheques, de 25 pesos también, destinados a pagar pensiones a esposas y compañeras de obreros, pertenecientes a la Delegación Provincial de Santiago de Cuba, y un cheque por la suma de 90 pesos destinado a cubrir la pensión de maternidad correspondiente a la obrera Ana Rosa Gómez Bueno, de la Delegación de Santiago de Cuba.

Interviene Trabajo en dos problemas de despalillo.

Por disposición del Subsecretario del Trabajo, doctor José J. Chalons, ha sido citado para que concurra hoy la sección dependencia, el señor Marck A. Pollack, propietario de la ahora de tabacos situada en San Carlos y Peñalver, en esta capital, quien trasladó recientemente el taller de despalillo para Pilotos, Pinar del Río, a fin de que informe los motivos por los cuales hizo tal cosa, despidiendo a cien obreras que venían ganándose el sustento en esas labores.

Asimismo ha invitado al señor Jorge Franco, dueño del almacén de tabaco situado en Figuras número 71, para que aclare los motivos de la protesta que tienen distintos trabajadores que prestan allí servicio.

El próximo sábado será el homenaje a Fernández Concheso

Durante el mismo se ejecutará un bello programa musical. Son muchas las adhesiones recibidas

El próximo sábado 18, tendrá lugar el homenaje que el «Círculo de Bellas Artes», interpretando el sentir de los escritores y artistas cubanos, ofrecerá al doctor Aurelio Fernández Concheso, Secretario de Educación, en el «Hotel Nacional», a la una de la tarde de dicho día. Este acto se desenvolverá en un ambiente de arte al que prestarán su concurso el «Trío de la Habana» y la Sinfonieta del «Círculo de Bellas Artes», bajo la dirección del maestro Prats, que ejecutarán un bello programa musical.

Pasan de trescientas las adhesiones recibidas en el «Círculo de Bellas Artes», hasta este momento, entre las que podemos contar, la del Gobernador de la Habana, señor Celestino Ballón; el senador Wilfredo Albanés, los señores Secretarios de Despacho, compañeros de Gabinete del doctor Concheso, el Departamento de Cultura Municipal, la Sociedad Pro Arte Musical, representada por ocho miembros de su junta directiva, el «Lyceum», por nueve miembros de su directiva, el claustro de profesores de San Alejandro, la Academia Nacional de Artes y Letras, por quince miembros; Instituto de Previsión Social, por dos miembros; la Asociación de Escritores y Artistas Americanos por dos miembros; el «Club Atenas», por tres miembros; «Club Rotary», la Asociación de Dibujantes», «Sociedad Económica de Amigos del País», la Sociedad Colombista Panamericana, Conservatorio Municipal de Música, Colegio Nacional de Arquitectos, Sociedad General de Autores, tres miembros; Instituto de segunda enseñanza de Marianao, cinco profesores del claustro, directores de los colegios: «Estrella», «Escolapios de la Víbora», «La Salle», del Vedado, «Escuela Pías de Guanabacoa», de Belén, María Teresa Comellas, Chamberlant, Claustro de la Escuela Superior de Artes y Oficios de la Habana, de la escuela técnica industrial «Enrique José Varona», de la Escuela Primaria Superior de Guanabacoa, de Marianao y de la Habana, presidente de la Junta de Educación de Marianao y de Guanabacoa, superintendentes provinciales de escuelas, Colegio de Inspectores de la Secretaría de Educación y los delegados que asistieron al Congreso de Artes celebrado en Santiago de Cuba, cuyos nombres, así como el de distintas personalidades daremos a la publicidad en nuestra próxima nota de adhesiones.

POSPUESTA PARA HOY POR EL JUZGADO LA RECONSTRUCCION DEL CRIMEN DE PEDRO ACOSTA

El ex-cabo Armando Marrero ha nombrado su defensor que ya se personó ante el Juez Especial. Personado también el acusador privado. Otros sucesos ocurridos en Marianao

MARIANAO, febrero 14. DIARIO Habana.—La reconstrucción de los hechos en los que perdiera la vida el día 23 del pasado mes de enero el Alcalde de Marianao, Pedro Acosta y Fernández, ha sido trasferida para hoy, miércoles, a las 10 de la mañana. Se trata de determinar si el Alcalde fué muerto antes o después de haber chocado el auto en que viajaba, contra el poste de la calle 18 en el Reparto.

Nombró defensor el cabo Marrero

El doctor Juan Mederos Carrión, concurrió ante el Juez Especial para conocer de la causa 64-39, por asesinato, toda vez que es abogado defensor del procesado A. Marrero, ex cabo del ejército.

Del Busto, acusador privado

Los familiares del Alcalde Acosta, han designado abogado acusador al doctor Fernando del Busto.

Mercedes Enseñat cambia de residencia

Mercedes Enseñat, amiga del Alcalde Pedro Acosta, cambió de residencia.

Intoxicada con frituras

El doctor Guerra asistió en el Centro de Socorros, a Hortensia Coca Soa, natural de Marianao de 28 años y vecina de la calle Zayas 9, declaró a la policía que comió unas frituras que compró a un vendedor ambulante, tomando después un vaso de agua, sintiéndose intoxicada.

Arrollada por una bicicleta

Bárbara Valdés Brindis, de 9 años, vecina de Quinta entre 10 y 12, fué asistida por el doctor Guerra en la Casa de Socorro, de graves lesiones que sufrió al ser arrollada por una bicicleta que montaba Enrique Gallardo frente a su domicilio.

Aburrida de la vida tomó un tóxico

Esperanza García del Castillo, de 24 años de edad, vecina de Tercera y Seis, Buenavista, fué asistida por el doctor Galletti, de grave intoxicación. Declaró que, estando aburrida de la vida, tomó un veneno. Fué trasladada al Calixto García.

Robaron a un comerciante en los repartos

José Ferreira Alvarez, de 35 años, comerciante y vecino de F y 16, denunció a la policía de la Sub Estación de Almendares, que los ladrones le violentaron una ventana, penetrando en la habitación. Se llevaron cien pesos en efectivo que guardaba en un escaparate.

Causas elevadas a la Audiencia

Por el Juez de Instrucción de Marianao, ayer fueron elevadas por estar terminadas, a la Audiencia de la Habana, las causas 55, 51, 39, 965, 46 y 47 de la Secretaría de María Castro.

Niño quemado de gravedad

Armando Rodríguez Caballos, de 7 años, vecino de Pasaje A, esquina 3, fué asistido de graves quemaduras que se produjo al jugar con papeles encendidos frente a su domicilio.

Procesado por el robo de un radio

El Juez de Instrucción de Marianao procesó con 200 pesos de fianza, por el hurto de un radio, a Rigoberto Carrasquel Cárdenas.

Robaron sombreros en la Ciudad Militar

El soldado Juan Hernández Herrera, arrestó a Pedro Hernández Pozo, de 19 años, vecino de Santa Rosa 6 y Basilio O-Farrill de 13 años, vecino de Pogolotti 815, por haber sustraído cinco sombreros del ejército en la Ciudad Militar y vendérselos a León Izquierdo, en la Calle Iglesias.

A. MARTINEZ,
Corresponsal.

Una transferencia de crédito para la Bolsa del Trabajo

La Comisión del Servicio Civil pide que se cumplan las reposiciones ordenadas

La Comisión del Servicio Civil ha dado cuenta a la Secretaría de Hacienda de tres resoluciones recaídas en otros tantos expedientes de empleados del departamento declarados cesantes y que ordena su reposición. Son ellos: Everardo Godínez, inspector del Negociado de Impuesto del Empréstito de 35 millones, oficial de Administración clase quinta; Pedro Aquino León, quien tiene antecedentes en su expediente de haber recurido en el año 1931 en que fué declarado cesante en el cargo de oficial de administración clase cuarta que desempeñaba, como inspector de Inmigración, y la de Enrique Portela Echevarría, del personal adicional del Fondo Especial de Obras Públicas.

Una transferencia

Por Decreto Presidencial, a propuesta del Secretario de Hacienda, se autoriza una transferencia de $2,931.92, para el pago de flúido eléctrico, material y útiles de limpieza para las Bolsas del Trabajo de la República.

DEL CENTRO DE LA PROPIEDAD URBANA DE LA HABANA

Atrasos de pagos.

Nuestra última información a la prensa para ilustrar a sus lectores tenedores o propietarios de fincas urbanas sobre el derecho de prescripción de adeudos pendientes y derecho que corresponde a los mismos de pagar sin recargos y con el beneficio del 5 por 100 de bonificación por pronto pago, debe completarse aclarando el concepto verdadero de esos atrasos.

La Administración Municipal hace cuentas galanas presentando a miles de morosos notificados por falta de pago de servicios de agua y de contribución urbana.

Esas cuentas galanas se fundamentan en que en el 80 por ciento de las mismas el adeudo es originado por la propia administración que quiere cobrar no por el montante legal, sino por él que no le corresponde.

El propietario o contribuyente se defiende, recurre, protesta y se niega a pagar, y la Administración, lejos de tomar medidas radicales para resolver estos expedientes, se aferra en practicar embargos sin apremios y en amenazar a los inquilinos con demandarlos en desahucios, cosa que la Administración no puede realizar de ninguna manera.

La morosidad imputada al contribuyente por servicios de agua corresponde a rebajas de cánones reclamadas, porque la renta ha disminuído y a que el cánon impuesto en las altas que corresponden se fundamenta en el valor de $40.00 cuando es el de 20 pesos que legalmente debe ser liquidado.

En impuesto territorial la demora de resolver las planillas declaratorias presentadas de aumento, multiplican la serie de recibos adicionales que se envían para su cobro, recibos adicionales que se pretenden cobrar con el 10 por 100 de recargo.

Y mientras en un caso y en otro el contribuyente protesta y se defiende, el tiempo pasa y de ahí la apariencia de que el propietario de finca urbana es grandemente moroso, cuando en realidad es la Administración la que es culpable de que éste no pague y de que ella no cobre.

Esta situación se mantiene a pesar de todas las protestas que venimos trasmitiendo a la Administración, la que responde con la única fórmula que estima conveniente para defender el procedimiento injusto con que actúa, que es trasmitiendo a la prensa noticias injustamente expresadas contra el buen concepto y el cumplimiento que el contribuyente por este concepto tiene siempre.

Esta aclaración es pertinente para que se conozca que el propietario si deja de pagar es contra su deseo y si se amontonan años para que prescriban y se multiplican recibos adicionales para cobrarlos con recargos, es únicamente la Administración la culpable.

Por tanto, mantengan todos los contribuyentes el procedimiento que el Centro de la Propiedad señala, de exigir el derecho que les corresponde y de cumplir el deber a que no se niega el mismo.

Francisco Andreu, Secretario.

Dice Cordell Hull que no obtendría éxito el desarme

Nadie ha brindado cooperación a los Estados Unidos para que ese propósito se lleve a efecto

WASHINGTON, febrero 14. (AP). El Secretario de Estado Hull dijo esta noche que no existen bases para la esperanza en una conferencia del desarme en estos tiempos y agregó que el gobierno americano «seguirá aceptando las responsabilidades con respecto a la protección de la nación americana».

Contestando a una carta del representante Ludlow dice que los Estados Unidos han manifestado repetidas veces que están deseosos de desarmarse. Recuerda la conferencia mundial de Ginebra de 1932 y la conferencia naval de Londres de 1935 y agrega:

«Desgraciadamente, nada ha sucedido desde entonces que nos ofrezca alguna base para esperar que los obstáculos que surgieron en el camino de un acuerdo entre las principales potencias navales hayan mejorado».

«En cuanto a que el gobierno tome la iniciativa de convocar una conferencia sobre la reducción y limitación de los armamentos, puedo asegurarle que no se perderá ninguna oportunidad para dar favorable consideración a tal proposición en cualquier tiempo en que aparezcan algunas perspectivas razonables del éxito de la conferencia que se convocara a ese fin».

Pero, en el entretanto, declara, «en un mundo en que otras naciones están acometiendo enormes y excesivos programas de armamentos, convengo con usted en que es obligación de este gobierno cumplir sus responsabilidades para la protección de la nación americana, haciendo que tenga una adecuada defensa.»

Recuerda la clase médica de Cuba al Dr. F. M. Fernázndez

Ofrenda floral sobre su tumba y sesión solemne en los salones del «Círculo Médico de Cuba»

Numerosa representación de la clase médica se congregó ayer en el Cementerio de Colón, junto a la tumba donde reposan los restos del doctor Francisco María Fernández, con motivo de cumplirse el segundo aniversario de su fallecimiento, colocando una ofrenda floral.

Al acto concurrió la señora María Espinosa viuda del doctor Fernández y otros familiares del desaparecido.

A nombre del Círculo Médico de Cuba el doctor Martín Escudero leyó unas cuartillas de elogio al doctor Francisco María Fernández, refiriéndose, especialmente, a su obra constructiva en favor de la Sanidad y Beneficencia Públicas y de propaganda por el buen nombre de Cuba en el extranjero.

A las nueve de la noche, en los salones del Círculo Médico, los doctores Branly y Cornide, usaron de la palabra ante selecta y nutrida concurrencia, recordando la memoria del eminente ottalmólogo fallecido en la ciudad de Miami, Florida, el 14 de febrero de 1937.

El Magistrado del Tribunal Supremo americano, Brandeis, ha solicitado el retiro por haber cumplido la edad

Se cree generalmente en Washington que el retiro de este Magistrado no habrá de alterar el equilibrio que existe hoy en el Tribunal Supremo entre liberales y conservadores

WASHINGTON, febrero 14. (AP) El magistrado del Tribunal Supremo, Louis D. Brandeis, uno de los defensores de la experimentación social y económica en el campo del gobierno, se retiró ayer a los 82 años de edad y escribió una carta que consta solamente de un párrafo anunciando al Presidente Roosevelt su retirada:

«De acuerdo con la ley de primero de marzo de 1937 me retiro hoy del servicio regular activo», dice.

Washington, que se encuentra desde hace varios años sumido en un conflicto de gran raigambre entre el New Deal y sus críticos, reaccionó ante el anuncio de Brandeis con una espontánea expresión de alabanza para las actividades del magistrado.

E inmediatamente comenzaron a hacerse conjeturas acerca de quién puede ser su sucesor, sonando los del juez del distrito de Colombia Harold Stephens y del juez del circuito Sam Brattan, de New México. Ahora bien, como el Presidente Roosevelt no ha atendido las demandas que se le han hecho por las distintas secciones americanas también hay posibilidades de que sean favorecidos Robert H. Jackson, Murphy y el decano James M. Landis de la escuela de Derecho de Harvard.

No se espera que con el nombramiento del sucesor de Brandeis se altere el equilibrio liberal-conservador que existe actualmente en el Tribunal Supremo.

Aunque enfermo, con un ataque de grippe, el Presidente Roosevelt no perdió tiempo en despachar una nota a Brendeis lamentando su decisión.

El presidente del Tribunal Supremo, Mr. Hughes, publicó una nota diciendo que «el retiro del magistrado Brandeis es una de las más importantes pérdidas para el tribunal» y agrega que «su colaboración en la obra del tribunal ha marcado una época muy importante en la historia de nuestra jurisprudencia.»

En el Senado los comentarios fueron muy distintos de los que se hicieron en 1936 cuando el Presidente Roosevelt designó a Brandeis magistrado del Supremo. Entonces fué denunciado como »agitador», como «radical peligroso» y el nombramiento fué confirmado solamente después que el Presidente hizo su llamamiento a la lealtad del partido.

El senador King dijo que el «magistrado Brandeis es uno de los más grandes magistrados que ha tenido el país» y agregó que «tenía la confianza del pueblo y su salida de la judicatura ocasionará profundo pesar.»

Brandeis no ha dado a conocer la razón por la cual se retira, pero los amigos del jurista dicen que lo hace indudablemente a causa de la edad y de su mal estado de salud.

Brandeis nació e 13 de noviembre de 1856 en Louisville, Kentucky.

Anuncios Clasificados de Ultima Hora

Arrendamientos

A-2 ARRENDAMIENTOS VARIOS

SE ARRIENDA O SE VENDE KIOSko con una guarapera, bien situado, entre 2 paraderos de guaguas, vendo un «Konikal» y máquina hacer helados grande. Informe Salud 110. Menéndez.

VENTAS

48 CASAS

LA SIERRA. — ALQUILASE LINDA casa arte moderno, sin estrenar. Jardín, portal, sala, comedor, tres habitaciones, con closets. Lujoso baño intercalado. Garage demás servicios Gran traspatio al fondo. Calle 5a entre 8 y 10. Media cuadra de guaguas y tranvías. Verla de 9 a 12 y de 2 a 6. Precio de situación.

REPARTO "LA FLORESTA"

Se venden solares al contado y a plazos con urbanización completa, atravesado por ómnibus ruta 15. Tenemos muchas propiedades para vender, de ocasión, también encargo de comprar varias en el Vedado. En ganga 2 en el Cerro. Informes: Nueva Fiorenta LaLnd Co. Banco Canadá 322. A-8875. Admor: Oscar Díaz Ramos.

¡COMPRE ESTA CASA!

Está situada en Palatino y Salvador ¡vea qué lugar! Dos plantas modernas e independientes,, esta propiedad vale $14.000 pero la doy en $5.750 por embarque repentino, cada planta gran sala, amplia saleta 4|4 de 4x4 regio baño de $1.000 cada uno, agua caliente en cada pieza, gran comedor al fondo, cómoda cocina, encantadora terraza que domina toda la Habana, pisos brillosos. ¡Un encanto para personas de gusto! Renta $70.00 ¡urge! Dueño: Goicuría 14 (Santos Suárez). I-3706.

SE VENDE

Ave. Serrano entre Santa Emilia y Zapote. Propia para residir y renta. Dos plantas independientes, tres habitacioes en cada uno Fabricación de primera. Trato directo. Informes Presidente Zayas 251. Depto. 403. Teléfono A-6146.

SE VENDE

Oquendo 4 plantas esquina moderna monolítica renta por recibo ciento noventa pesos veinte mil pesos sin corretape su dueño F-6316.

¡¡OCASION: $2,800!!

Víbora, moderna casa, portal, sala, 3|4, hall, baño intercalado; comedor; cocina; patio; servicio criados; pasillos laterales: $2.800. urge venta. San Lázaro 71 M-2846.

49 SOLARES

VENDO BARATOS DOS SOLARES en lo mejor del Reparto Ampliación de Almendares, Avenida 6 entre 12 y 13, acera sombra. Dueño I-5678.

50 FINCAS RUSTICAS

OPORTUNIDAD. VENDO EN REMEdios, Santa Clara, 44 caballerías tierras vírgenes, fertilidad asombrosa, para cañana pastos, yerba bruja, arroz, aguadas inagotables; buen palmar; potrero y monte; cercada; excelente comunicación vía férrea a 2 km. finca; a $280.00 caballería. Informes: Teléfono F-3320.

51 ESTABLECIMIENTOS

SE REMATA GRAN BODEGA

Sola en esquina, por lo que a precio de costo arroje en balance de mercaderías y demás. Informes: Suárez, Belascoaín y Desagüe y Figuras, Café o en Lealtad 1.054 y Carmen.

LA REINA DE LAS BODEGAS

cantineras, en $2.250, con grandes facilidades de pago; en Calzada; con buen contrato, módico alquiler, vivienda y muy surtida. Informes: Suárez, Belascoaín, Desagüe y Figuras, café de 1 a 6.

EN $750: EXCELENTE LECHERIA

que a más de dar un buen sueldo sostiene a larga familia, que vive muy anchamente, sin por esto carse lija. Informes decentes: Suárez, Belascoaín Desagüe y Figuras. Café 1 a 6.

ME EMBARCO Y CASI REGALADA

Vendo una magnífica Barra equipada a todo lujo, con buen contrato, módico alquiler y lugar excepcional. Aproveche ocasión única. Informes: Suárez, Belascoaín, Desagüe y Figuras, Café 1 a 6.

BODEGAS Y MAS BODEGAS

en la Habana y Repartos, con grandes facilidades de pago. No pierda su tiempo buscando; tengo lo que usted necesite; sin engaños. Informes gratis: Suárez, Belascoaín, Desagüe y Figuras, Café.

VENDO GRAN BODEGA BARATA O admito socio. vende $60. embarco por 4 meses y una esquina 2 plantas renta $90 $8.000. 4 casas más para liquidar herencia Arrojo, Belascoaín 412 y Zanja. El Sol de Cuba.

VENTAS

51 ESTABLECIMIENTOS

COMPRA-VENTA

Establecimientos bodegas, bares, cafés, restaurants; hoteles, casas de huéspedes; lecherías; panaderías; vidrieras cigarros y tabacos y quincalla, al alcance todas fortunas. Seriedad y rapidez. Carballo, café «La Diana», Reina y Aguila 1 a 5 p.m.

VENDO CASA INQUILINATO 25 habitaciones $1.500; lujoso restaurant calle comercial $1.000; vidriera tabacos 4 años contrato $500; CaféLLechería $250. Teniente Rey y Villegas, vidriera Café Alfredo.

53 AUTOMOVILES-ACCESORIOS

FORD MERCURIO SEDAN DE LUXE 1939, 10 días de uso, enteramente nuevo, sólo caminado 500 kilómetros, se regala por tener que embarcar para Sur América, Hotel Florida, Obispo y Cuba Apto. 228 de 12 a 2 p. m. y de 6 a 8 p. m.

FORD 1935 DOS PUERTAS BAUL vestidura cuero poco uso todo condiciones excelentes, precio atractivo, operación efectivo únicamente. Garage Bruno, Morro esquina a Genios.

GANGA

Vendemos Plymouth 1938 4.700 klms. con letras de $30.00 mensuales. Véalo en 23 y J. Vedado.

Telf. F-2986 y F-2996

VENDO EL CARRO DE LA RUTA 28, Un tractor Fordson y dos incubadoras, todo a precios razonables. Teléfono U-2319.

VENDO FORD 1937 DOS PUERTAS en condiciones, primera oferta razonablue. Rodríguez I-4285 de 1 a 2 y de 6 a 8 p. m.

54 MAQUINARIAS

SE VENDE UNA MAQUINA DE HAcer helados grande y potente, se puede adaptar para batidora de pasta, un gabinete de helado chico, una guarapera complea de tres mazas, 2 tostadores de café y almendras, un molino de almendra 2 mazas, de piedra chico; una prensa chica para miel de abeja, un «konikal» grande Salud 110, casa Menéndez.

56 MUEBLES Y PRENDAS

POR EMBARCARME VENDO BARAto juego cuarto persona sola, de cedro. Informan Prado 519 apartamento Nro. 4, de 11.30 a 1 p.m. y después de las 6 de la tarde.

SE VENDEN TODOS LOS MUEBLES modernos. Juego cuarto tres cuerpos con butacón; comedor Renacimiento bargueño 12 piezas. Living-room piezas sueltas. Lealtad 361 bajos. San Rafael San Miguel.

SE VENDE REFRIGERADOR GENEral Electric, tamaño grande, con instalación de agua interior en magníficas condiciones también un juego de recibidor de caoba. Flores No. 702 esquina a Encarnación, Jesús del Monte.

ME EMBARCO. APROVECHE; ANce pronto. Urge venta Regalo 50 pesos, costó $150 contado juego cuarto moderno, sin estrenar, tres cuerpos, lunas bisel 1|4 cristales, barnizado a muñeca. Campanario 355 3 a 9.

FAMILIA GANGAS MUEBLES

Juegos de cartos 3|c, Chiforrober, 3|c, gavetas al centro, finos tiradores y butacón $125.00 a $165.00 otros $98.00, $115.00; Comedores $70.00. Living-room $98.00. San Nicolás 305 entre Neptuno y San Miguel.

LA MARAVILLA

Reina 462, vende un regio juego de comedor Renacimiento español, enteramente tallado sin estrenar, costó más de $3.000, sofás y butacas tapizadas, cómodas, etc. Todo a precio de liquidación.

POR CIERRE

VENDO BARATISIMO ESTUPENDO juego cuarto caoba 3|c mesas acopladas, chifforrober (parece enchape) Otro cedro mediano. Livin-room todo tapizado original todo nuevecito. Escobar 256 Neptuno Concordia.

57 UTILES DE OFICINAS

SE VENDE UNA MAQUINA DE EScribir «Remington», Nro. 10 en magníficas condiciones, $16.00, por no necesitarse. San Rafael 609, primer piso.

59 RADIOS

RADIOS NUEVOS DEL 1939 A PREcio de uso, desde 4 hasta 17 tubos. Gangas increíbles. Véalos en Radio Center, Neptuno 621 entre Escobar y Gervasio. Teléfono: U-2161.

62 OBJETOS VARIOS

MESA DE BILLAR SE VENDE CAsi nueva barata. Informan U-2831.

ALQUILERES

79 HOTELES

HOTEL COLONIAL

SAN MIGUEL 254

Esquina a Galiano. Habitaciones y apartamentos con baño privado y muebles modernos. Magnífico comedor con carta. Elevador día y noche. Precios especiales para huéspedes por mensualidades. Confort y moralidad. Teléfono A-6958.

82 APARTAMENTOS

VEDADO, BAÑOS Y 17 EDIFICIO Menéndez alquilo dos apartamentos altos, uno con sala, comedor, tres cuartos, gabinete; cuarto criados; cocina y el otro con sala; dos cuartos; baño; cocina; elevador.

OFICINAS

APARTAMENTO. PARA OFICINA pesos con luz y limpieza. Monte 426 (entre Aguila y Angeles).

PROFESIONALES ALQUILO SALA, dos ventanas, entrada independiente para consultorio, habitación para hombre solo con todo servicio. San Rafael No. 262 entre Escobar y Gervasio.

EDIFICIO LLATA

Fabricado exclusivamente para Oficinas en el centro comercial. Recientemente reformado y pintado ofrece departamentos inmejorables por su ventilación, luz natural y garantías en su servicio, coveniente a todo hombre de negocio. Informan en el mismo, Aguiar 556, entre Teniente Rey y Muralla.

83 DEPARTAMENTOS

VEDADO DEPARTAMENTOS EN PAseo No. 659 entre 27 y 29. Se alquila un departamento; con sala; cuarto; cocina; servicio independiente y luz $11.00. Informan en el No. 4.

ALQUILERES

83 DEPARTAMENTOS

EDIFICIO LARREA

AGUIAR Y EMPEDRADO HABANA

Se alquilan espléndidos departamentos propios para oficinas comerciales, bufetes etc. desde $12.00 en adelante.

ALQUILO APARTAMENTO CONCOR cia 715 entre Soledad y Aramburo, segundo piso. Sala, tres habitaciones, cocina y baño (moderna) $20. Informes La Moda Neptuno, Galiano Telf. M-6144

84 HABITACIONES

EN O'REILLY 409

FRENTE A LA METROPOLITANA

Se alquilan magníficas habitaciones, amplias, frescas y ventiladas, con o sin muebles; agua caliente y fría en cada una, abundantes y modernos baños, teléfono. Precio razonable.

FAMILIA RESPETABLLE ALQUIla una habitación a señora o señorita sola de verdadera moralidad. Se exigen referencias, 23 Nro. 659 Vedado. Teléfono F1-6402

FAMILIA RESPETABLE ALQUILA dos hermosísimas frescas habitaciones, servicio comidas, teléfono; a personas honorables; sin niños. Requisitos, informes; traer muebles, no enfermos. San Lázaro 108, bajos.

ALQUILO ESPLENDIDA HABITAción exterior con todo servicio. Pido referencias. Virtudes 463 esquina Perseverancia primer piso Teléfono: A-8089.

MALECON 357 ALTOS, ENTRE SAN Nicolás y Manrique, habitaciones y apartamentos muy frescos. Con o sin comidas. Moralidad absoluta, mucho orden y tranquilidad. Se exigen referencias. Precios razonables, teléfono M-1436

ALQUILO HABITACIONES CON Y sin muebles desde 8 pesos con b ición a Prado desde $12. También tenemos en azotea cuarto grande independiente Prado 359 altos de Partagás.

SE ALQUILA UN CUARTO CON BAL cón a la calle para hombres solos. Con comida, Aguila 505.

85 NAVES-LOCALES

CUBA 514 ENTRE MURALLA Y TENIENTE REY

Salón-nave sin columnas 7x34 metros y apartamento, servicios completos y 3 habitables en azotea. Llave ferretería en frente. Propietario Suárez 22. Telf. M-9382.

ALQUILO MONTE 776 CERCA CUAtro Caminos, propio establecimiento, también puerta por calle Tenerife $80. Dr. Rodríguez, Empedrado 366 bajos.

SE ALQUILA NAVE PROPIA PARA industria o comercio. Aguacate 513. Informan: Muralla 363.

ESQUINA PARA BODEGA SE ALquila con sus armatostes; alquiler módico. Informa Díaz, Jesús María No. 119 teléfono M-4783.

87 HABANA

HORNOS Y VAPOR, A UNA CUAdra del parque Maceo desde 25 pesos, casas modernas, con sala, comedor, dos habitaciones, baño completo, agua abundante. Informes: Vapor 53, bajos, A-9825

ALQUILO EN EDIFICIO TROCADEro 255 esquina Amistad Sala, comedor, 2 habitaciones; baño intercalado; cocina; despensa, lavadero. Informan azotea. Telf. M-6453

ALQUILO MODERNA CASA POZOS Dulces 118 entre Desagüe y Bruzón. Terraza, sala, saleta, 3 cuartos; baño intercalado, comedor, cuarto servicio criados. Informes 120. Teléfono: M-6453

SE ALQUILAN LOS ALTOS DE LA casa calle de Sitios Nro 566 entre Oquendo y Franco. Sala, recibidor; cuatro habitaciones; baño completo; cocina Informes Telf. FO-1450

ALQUILO ALTOS DESAGUE No. 53, frente palacio Deportes. Sala; saleta corrida; dos grandes habitaciones; baño intercalado agua por motor. Véase de 9 a 11. Informes: teléfono M-8673

ALQUILO SAN JOSE 661 Y 669 BAjos entre Belascoaín y Gervasio. Sala, saleta, comedor, 3 cuartos, servicio criados. Informan en la misma de 10 a 12 y 4 a 6.

$30.00 SAN RAFAEL 804 ALTOS entre Oquendo y Soledad, sala, comedor, dos cuartos, baño, cocina. Informes Bufete de Arellano M-3936.

ALQUILO. ALTOS MODERNOS precio $25.00 en Aramburo No. 153 entre Concordia y Animas, sala, dos cuartos; comedor; baño y cocina; agua abundante, muy ventilados. F-4551.

ALQUILO CASA ANTIGUA: GLORIA No. 765 entre Rastro y Carmen sala, saleta; 6 habitaciones; 2 baños; comedor; patio; traspatio; lavaderos; $55.00. Informes: Leyte-Vidal M-2222.

ALQUILO SAN RAFAEL No. 1155 altos entre Bazarrate y Bruzón. Sala; saleta; 3 habitaciones; baño; comedor; cocina; servicios criados. $40.00 Informes Leyte-Vidal M-2222.

ALQUIL COLON 205 ENTRE AGUIla y Crespo primer piso, sala, dos habitaciones, baño y cocina. Las llaves e informes Colón y Crespo, bodega.

SE ALQUILA LA PLANTA BAJA EN Virtudes 614 entre Escobar y Gervasio. Recién fabricada. Sala; saleta; 3 cuartos; comedor; cocina de gas y carbón; baño intercalado y cuarto y servicio de criado. Puede verse de 10 a 12 y de 3 a 5. Para informes: Telf. M-6287.

88 VEDADO

VEDADO. ALQUILO BAJOS CALLE 6 Nro. 356 casi esquina a 23, acabada pintar: portal; salaá saleta; comedor al fondo; cuatro cuartos; cuarto para criados con servicios. Informan en la misma de 3 a 6.

4 NUNERO 603, ENTRE 25 Y 27, BAjos; portal; baño intercalado; sala; galería; 4 habitaciones, saleta de comedor cuarto y servicio de criados. Llaves e informes: 23 No. 959. Teléfono F-2188.

SE ALQUILA LA CASA DE LA CAlle 8 No. 557 entre 19 y 21, de una sola planta compuesta de jardín, portal, sala, saleta, ocho habitaciones, dos baños, salón de comedor, hall, cocina; pantry, garage con bastante capacidad. La llave en la misma; para informes llame al Teléfono: U-1710 Tavel.

AVENIDA DE LOS PRESIDENTES 155, chalet moderno, vestíbulo, amplia sala; biblioteca amueblada; comedor, 6 habitaciones; 2 baños intercalados; cuartos y servicios criados; garage; lavadero y patio. Telf. F-7388

$40.00 21 y M. VEDADO, EDIICIO recién construído, Apartamento de esquina, con amplio portal, sala, dormitorio baño de colores cocina y servicio. Informes bufete de Arellano. M-3936.

ALQUILERES

88 VEDADO

VEDADO. SE ALQUILA LA CASA Calzada Nro. 257 entre J e I, con jardín, sala; saleta; hall; cuatro habitaciones y una más pequeña; dos baños; comedor; pantry, cocina; y cuartos de criados con sus servicios. Informan en la misma Telf. I-3098

90 MARIANAO - REPARTOS

ALQUILO CASA VILLA ESPERANza calle 6 entre 3 y 5 Rep. La Sierra. Cuatro cuartos, garage, 2 cuartos criados lavandería etc Omnibus frente puerta. Telf. FO-2925

AMPLIACION ALMENDARES, PAra persona de gusto. Avenida Sexta entre Nueve y Diez. Magnífico vecindario. Media cuadra tranvías Playa. Jardín, portal; sala; comedor; dos habitaciones; baño intercalado, cuarto criados; cocina; gran patio. $30.00 Puede verse a todas horas. Informa: Mendoza y Compañía. Obispo 305. Teléfono: M-6921.

ALQUILO AVE. CENTRAL No. 3 REparto Kohly. Jardín; portal; sala; recibidor; 3 habitaciones; baño; hall; comedor; pantry; cocina; garage; cuarto y servicios criados Patio $70.00. Informes Leyte-Vidal. M-2222.

AMPLIACION ALMENDARES CALLE 10 entre Avenidas 10 y 11 chalet dos plantas jardín, portal; garage; tres habitaciones muy rebajada. Informan en la misma.

REPARTO «LA SIERRA» 7 ENTRE 8 y 10 No. 45. Se alquila moderna planta baja cómoda y ventilada, con sala, dos cuartos, baño intercalado, amplio comedor; cocina y garage y patio, Jardín y portal.

90 JESUS DEL MONTE - VIBORA

PASAJE «DELICIAS», DELICIAS EN tre San Francisco y Concepción, casitas con sala, comedor al fondo, dos cuartos, baño completo intercalado, cocina, patio y un pequeño patio con lavadero. Renta $18. La llave en el Nro. 3, teléfono I-6743

ALQUILA: CALLE TRECE CASI esquina a Concepción, Lawton: Portal, sala, dos habitaciones, comedor, servicios intercalados y patios. Llaves, Concepción No. 655 Lawton.

ALQUILO VIBORA SAN ANASTASIO No. 712 entre San Mariano y Santa Catalina, portal, sala; saleta; comedor, cocina, pantry 4 cuartos; baño, garage y cuarto de criados. Informan: I-5798.

ALQUILO MILAGROS No. 275 ENTRE Armas y Lawton, sala, saleta, 3 cuartos; baño; cocina y patio. Llavines e informes en la misma.

SE SOLICITAN

103 CRIADAS - CRIADOS

SE SOLICITA UN CRIADO QUE sea formal y duerma en la colocación. O-Reilly 453 2o piso casi esquina a Aguacate

SE SOLICITA UNA MUCHACHA PAra la limpieza en horas de la mañana Sueldo: $5.00 y almuerzo. Calle 17 Nro. 208 entre J y K Vedado. Referencias necesarias.

SE SOLICITA MUCHACHO FORMAL como de 16 a 18 años para criado de mano en casa particular. Con referencias. Llaman U-3925. Después de las 8 de la mañana.

104 COCINERAS Y COCINEROS

SOLICITO COCINERA REPOSTERA que haga

CRONICA SOCIAL

Corina Olivera y Rodríguez
La novia ideal y subyugadora de un cronista.

Del que es correcto, noble y digno de todas las consideraciones, del joven Venturita Ruiz, leído y atento compañero del periódico «¡Alerta!».

La señorita Corina Olivera, sencilla y buena, ha logrado imperar en el corazón del cronista tan dado a la voluptuosidad y relampagueo de los hechizos de Cupido.

Triunfa y vence como un astro esplendente en las brumas de una noche de mayo florido, por eso la felicito.

Las galas de su imperio personal y las virtudes que atesora, la han hecho resplandecer en el limpio álbum de ese hijo bueno, de ese hermano cariñoso, de ese amigo culto.

Por eso al celebrar sus días en la gratísima compañía de sus seres amados, recibió flores, muchas flores, tuvo mensajes expresivos y un precioso bouquet compuesto de orquídeas, dalias, crisantemos, gladiolos y azucenas que le envié a la futura esposa del Secretario de la Asociación N. de Cronistas Sociales, ya que los presido provisionalmente.

Y la saludo con reverencia.

Anoche en Atenas.

Fiesta de arte exquisito, de brillantez y de gusto.

El Club Atenas, viose colmado, rebosante de un público selecto, distinguido y culto que fué a gozar de la gentil deferencia que le hiciera a ese ilustre Club, la Casa Bacardí, tan admirada como popular y atendida.

Nunca se ha llenado tanto esos elegantes y grandes salones.

Pasillos, galerías, terrazas, balcones, todo abarrotado de familias.

La Compañía Bacardí, propició La Hora que diariamente ofrece de 8 a 9 por la Estación de la C. M. Q., para que disfrutaran de esos números deliciosos y agradables de que consta.

He aquí el programa extraordinario que se brindó para los asociados y amigos del club:

1.—Marcha por la Orquesta Sinfónica del Aire, que dirige el maestro Rodrigo Prats.

2.—Lonesone road 3. Hija del Sol. 4 Sketch. 5 Bella durmiente. 6. Ygotplenty. 7. Trantella. 8. Sketch. 9. Arlequín y Col... 10. Azul danucio. 11 Danza bufones. 12 Old man river. 13 Cuba.

El notabilísimo barítono Edward Matthews, lució su vigorosa y vibrante voz con una limpieza y gusto irreprochables en todos sus registros y pasos de tonalidades.

La soprano genial Zoila Gálvez, rimó con su delicado trino los arpegios candorosos de sus interpretaciones primorosas.

Lolita Barrios, de mimada muñequita y Otto Sirgo, de galán acariciante hicieron el cuadro de comedias.

De locutor inteligente y artístico fungió el inimitable señor Matías Vega. Con este programa ecléctico en la que alternan las vibraciones armónicas de Tschayokowsky, con los aires frenéticos del Sur de los Estados Unidos y la cadencia lírica de Cuba, se gustaron audiciones musicales de sublime y enardecedoras emociones que todos sentimos con sus influjos de ternuras.

El afamado tenor Sr. Rafael Medrano, dirigiendo el cuadro, y su esposa la admirable pianista señora Luisa Fernández, complimentaron el programa con acertadas disposiciones como Director de La Hora Bacardí.

De la concurrencia, que era numerosísima, daré una nota mañana.

De la legión de elegantes y bellas damas que se destacaban airosamente, la soprano Lyric de Coloratura, Mrs. Lillian Avanti, que cantará en el Anfiteatro el jueves por la noche, acompañada por la Banda Municipal que dirige el maestro Gonzalo Roig.

Evelyn R. Peurce, bellísima dama americana que se halla en ésta de temporada.

Y la ideal esposa del aplaudido y notable barítono Mr. Mattkes, a quienes acompañaban la Dra. Coralia Céspedes y Latapier, eminente recitadora que es hija adorable del Dr. Miguel Angel de Céspedes, Subsecretario de Justicia, y las señoritas Gioconda y Dinorah Muñoz Ginerte, hijas del Presidente del Club Atenas, Dr. Benjamín Muñoz Ginerte.

Dra. Finita Cause.

Ana Lola Rodríguez de Bosa Mesa.

Guillermina O-Farril.

Dra. María Latapier de Céspedes, Margarita Guerra de Almeida, Ginesia Mustelier de Azcuy-Díez, Celia Valdés de Agramonte, Carmen Comodoro viuda de González, Mercedes Portela de Chacón, Delia Rosa Vizcaíno de Saavedra, Mercedes Mora de Rocabruna, la atenta Mercedes Borrero, que hospeda en su residencia a la celebrada soprano Lillian Eventi.

Entre los caballeros los doctores Jule Theband, Raúl Segourne, y Edouard Denis, de la Delegación odontológica que llegó de Port-au-Prince, Haití, con el Dr. C. Zayas, el comandante Dr. Ramón Azcuy Díaz, del Ejército Constitucional; el Dr. Juan Jerez Villarreal, el teniente coronel Gregorio Querejeta, el doctor Rafael Boza Mesa y tantos dignísimos señores que mencionaré mañana.

Aguedita Miller
Muy agradable y fina señorita que cursa sus estudios en el Instituto de la Habana.

Inteligentísima oriunda de la nación francesa, que hoy festeja su santo y cumpleaños.

Para ella junto a mis parabienes como mensaje afectuoso a la futura médico, lléganle las lindas flores que le dedicaré esta tarde.

Eulalia Alvarez
Muy estimada y joven señora que es amiga de los esposos Sra. Juana Sánchez y el Capitán Vicente Blanco, veterano de la Independencia.

Vocal de la Sociedad Patriótica Dominga Maceo y Grajales, y del elenco de la Compañía Artística Jóvenes de la Escena, celebra hoy sus natales en La Rosa y Castillo.

Hasta ella van mi felicitación deseándole tenga un día agradable en compañía de su apreciable esposo.

Unión Fraternal
Un gran baile celebró anoche esta sociedad de Revillagigedo.

Boda de Marfil
La festejó el lunes 30 la señora Digna Pérez, esposa del señor Juan del Cristo y Duarte.

Familia virtuosa de Cárdenas, que ahora reside en ésta y que es cuña del compañero Carlos del Cristo, Cronista de La Libertad, de Marianao.

Exposición de Cuadros
En los salones del Círculo de Bellas Artes, Industria y S. José se inaugurará el día 23 a las nueve de la noche una gran exposición del admirado artista señor Roberto Vázquez.

La entrada es libre, sin invitación para las familias y sociedades.

El Presidente del Círculo Sr. Juan Hernández Gir6 y el director técnico y artístico señor Vázquez me lo participan.

Boda el 1o. de Marzo
La bella señorita Guillermina Leonard y el joven Pedro Vergara Delgado, contraerán matrimonio en la iglesia del Carmen.

Sus padres señora Josefa Leonard de Morejón y Guillermo Morejón Labarca y señora Felicia Delgado de Vergara y Pedro P. Vergara Acebal, nos invitan.

A las nueve y media de la noche.

Restablecida
La señora Matilde García de León, madre política del joven Sr. Félix Armando Ventosa.

En el Reparto Miramar se encuentra restableciéndose de la enfermedad que la tuvo en peligro.

Sociedad Maceo
El Secretario de esta sociedad que preside el periodista señor Lorenzo Llodrá Molina, me informa que tendrán baile de disfraz los lunes 12, 20 y 27 de febrero, 6, 20 y 27 de marzo y 9 de abril que es su tradicional baile de Domingo de Resurrección. Por el día, matinée infantil.

Interesantes Conferencias
En el Club Atenas. La entrada es libre, sin necesidad de invitaciones.

La primera es el lunes 13 a las nueve de la noche, y la otra el viernes 17.

En iguales días hasta el 10 de abril.

Ciclo de Conferencias de Orientación ciudadana, para que los Partidos Políticos expongan sus Programas sobre los problemas inmigratorios, económicos del trabajo, la educación pública y la discriminación en todas sus manifestaciones.

La inaugura el doctor Juan Clemente Zamora, profesor de la Universidad, sobre Nuevas Orientaciones Ideológicas en Materia Constitucional. La ameniza 1 aBanda Municipal dirigida por el maestro Gonzalo Roig.

El 17 le toca al doctor Agustín Acosta, por Unión Nacionalista. El 20, Dr. Arturo oGnzález Alfonso, de Unionista Cubano. El 24, doctor Francisco Ichaso, del ABC. El 27 doctor Carlos Saladrigas, Conjunto Nacional Democrático. Marzo 3, doctor Juan Marinello, Partido Unión Revolucionaria. El 6, doctor Claudio E. Miranda del Pozo, Socialista Independiente. El 19, doctor Gustavo Gutiérrez, del P. Liberal. El 18 doctor Carlos Portela, de Social Demócrata.

El 17 doctor Alberto Boada, el Demócrata Republicano. El 20, doctor Adriano G. Carmona Agrario Nacional. El 24, doctor Guillermo Martínez Márquez, Revolucionario Cubano. El 27 el Partido Comunista.

El 31, el doctor Pablo F. Lavín, Revolucionario Cubano (Auténtico). El 3 de abril el doctor Rafael Iturralde, del Popular Cubano. El 10 doctor Ramón Zaydín, de Acción Republicana.

Los doctores Benjamín Muñoz Ginarte y Angel Suárez Rocabruna, Presidente y Secretario, invitan por este medio a las familias y sociedades que gusten honrar al Club Atenas, Zulueta y Apodaca.

En el Anfiteatro
El jueves 16 por la noche, dará un concierto público, Mme. Lillian Evanti, valiosa cantante americana.

A las 9 y lo patrocina el Ayuntamiento.

Bola de Nieve
Ignacio Villa, con todas las modalidades artísticas que cuenta, será presentado en el Club Atenas por la Sección de Bellas Artes. A fines de mes.

Jóvenes Amigos
En Calzada 1159 entre 16 y 18 Vedado, se ha establecido esta sociedad. Me ofrece la casa en nombre del señor Julián Santana, Presidente, el señor Juan González, Secretario de Correspondencia.

Toma de Posesión
La Directiva elegida para activar la fabricación de una casa a la patricia doña Dominga Maceo y Grajales, tomó posesión el viernes por la noche, en Manrique 924 altos, donde radica la sociedad patriótica Dominga Maceo y Grajales.

A las nueve las notas del Himno Nacional, coreado por todos, inició el acto.

El señor Bienvenido Espinosa y Morejón, inspirador de esa entidad que ha formado con tan buenas ideas, dió posesión a lo que había designado Y pronunció unas palabras de información.

El Presidente doctor José Schwiep Trujillo, dirigió su palabra para alentar a los alumnos en pro de esa patriota. Le siguieron, el Secretario de Correspondencia, Sr. Cornelio Hernández Menéndez, el doctor Vicente Caballer, el señor Clemente Lucas Bravo y el señor Guillermo E. Puig, secretario de actas, con un elocuente discurso.

El resumen lo hizo el Coronel Enrique Quiñones Rojas, Primer Vicepresidente. Sus palabras fueron de estímulos para los que se empeñan noblemente en beneficio de la hermana del Titán.

Entre los presentes anotamos al señor Saiustiano Cabrera, que dijo unas palabras de agradecimiento por la familia de Maceo Romero Ulloa.

Sras. Juana S. de Blanco, Petrona Sánchez, Rafaela Sánchez de Tavera, Venancia Blanco, Rosalía Quiñones, Eulalia Alvarez; Otilia Paredes; Estelita Cantino y Nieves Pedroso, Carmen Ramos; Delfina, Rafaela Tavera; Juana Alberdi y Estelita Cantero; Marcelina Menéndez de Odoardo y Librada Espinosa Vda. de Godoy.

Y entre los muchos señores el tenor Agustín Acosta, Ramón y Armando Tavera.

Los que tomaron posesión: P. de Honor, los señores Justo Luis del Pozo, Señador pinareño y Representantes Juan Francisco López y José Ferrer Morejón; Presidente Electivo: doctor José Schweip Trujillo; Vices: Juana Sánchez de Blanco; doctor José Márquez Blanco; Ramón Iglesias; Dr. Félix Santos Borges y doctor Dionisio Herrera.

Asesor: Bienvenido Espinosa Morejón; Sl de Actas: Guillermo E. Puig, Vice: Pedro Soto Jiménez; Secretario de C.: Cornelio Hernández Menéndez; Vice: Juan Montalvo; Tesorero: José Alvarez; Vice: Vicente Blanco.

Pro Congreso Femenino
El Congreso Nacional Femenino, por medio de la Vicesecretaria General señora Edith García Buchaca y Secretaria de Propaganda, doctora Clara Luz Sifontes, me han remitido con dos miembros del Comité Organizador, señoritas Doctora Finita Cause y María Núñez, la invitación.

Para un Ponche que en homenaje a los periodistas, efectuaron el viernes a las 5 en los salones de la Asociación de Repórters. Zulueta 253.

Muy atentamente se encarecía mi asistencia y lo agradezco muchísimo.

No pude honrarme al concurrir, la muerte de un sobrino del Titán de Bronce, me alejó de esa grata fiesta.

Pero en sucesivas crónicas, no solamente les anunciaré el grandioso acto del 21 de marzo, sino que me ocuparé de un interesantísimo programa que en beneficio de la mujer, se tratará en el Congreso.

Las oficinas de esta entidad se hallan en San Lázaro 333 altos.

Eulalia Secades
Elegante y bellísima dama que festeja hoy su onomástico en la calle de Jovellar en que vive.

Para ella y su linda hijita sea mi saludo afectuoso.

FAUSTINA RABAZA VIUDA DE GARCIA

La afectuosa y muy apreciable amiga está de días en la fecha de hoy.

Pero este año por tener a su amadísima madre enferma y a su cariñosa sobrinita Lydia, no la celebra.

Sin embargo, nos complacemos en saludarla con efusivo gusto, deseando que a su hogar, de Alambique 11, vuelva la alegría y el contento que siempre reinó, para goces de sus familiares distinguidos.

Alberto Coffigny ORTIZ

CRONICA CATOLICA

PROGRAMA DE LOS DIVERSOS ACTOS CATOLICOS QUE SE ANUNCIAN PARA MAÑANA EN LOS TEMPLOS HABANEROS

En la iglesia San Francisco
A las nueve de la mañana solemnes funerales por el eterno descanso del señor Angel Purón Samcharro amantísimo padre del comerciante de esta plaza señor Manuel Purón Díaz, el cual invita al piadoso acto a las Asociaciones católicas, comerciantes y fieles.

En la iglesia de San Francisco
Los quince jueves en honor de Jesús Sacramentado con el siguiente programa: A las siete y ocho misa y comunión. A continuación exposición de S. D. M. que será velada por las Damas de Jesús Sacramentado. A las cinco de la tarde, Santo Rosario, visita al Santísimo Sacramento del Altar, cánticos, sermón, bendición, reserva y canto del Himno Eucarístico de Sagastizábal. Estos cultos son aplicados por el eterno descanso de S. S. Pío XI. d. s. m.

En la iglesia del Angel
El Jubileo Circular en la iglesia del Santo Angel.

La exposición después de la última misa que en esta iglesia se celebre. A las cinco de la tarde, Santo Rosario, visita a Jesús Sacramentado sermón, cánticos, bendición y reserva.

Jueves Perpetuos Eucarísticos
Se celebran los jueves perpetuos Eucarísticas en las siguientes iglesias: en Monserrate a las seis de la tarde con ejercicio de la Hora Santa.

En San Nicolás de Bari, a las ocho de la mañana y a las cinco de la tarde.

En la capilla de los Padres Redentoristas a las siete y treinta de la mañana y a las cinco de la tarde.

En María Auxiliadora a las ocho de la mañana y las cinco de la tarde.

En la iglesia de Jesús del Monte a las tres de la tarde, y a las cinco los solemnes ejercicios.

En la iglesia de los Padres Redentoristas a las siete y treinta de la tarde y a las cinco de la tarde.

En la iglesia parroquial del Carmen
Retiro mensual en la iglesia parroquial Nuestra Señora del Carmen para la V. O. Tercera del Carmen.

Por la mañana a las siete y treinta.

Por la tarde a las cinco y treinta.

Hora Santa
Se celebra la Hora Santa de los Jueves Eucarísticos: A las cinco de la tarde en la iglesia del Santo Angel, María Auxiliadora, San Nicolás de Bari, Nuestra Señora de la Caridad, Jesús María y Jose, Padres Redentoristas, Padres Pasionistas, Padres Claretianos, parroquia de Jesús del Monte, Madres del Servicio Doméstico, Siervas de San José Madres Eucarísticas, parroquia del Vedado, Parroquia de San Agustín.

A las cinco y treinta de la tarde, en la iglesia de la Merced, Parroquia del Carmen, Parroquia del Cerro, Padres Carmelitas del Vedado.

A las siete de la noche en San Francisco y Parroquia del Cano.

A las ocho de la noche, en la parroquia de Güira de Melena.

A las ocho y treinta de la noche en la parroquia de los Quemados de Marianao.

A las siete y treinta de la mañana en la parroquia Nuestra Señora del Pilar.

Asociación Eucarística Popular
En la capilla de las Madres Reparadoras la Asociación Eucarística Popular, celebra Adoración Reparadora de siete y treinta de la tarde a diez de la noche.

La fiesta patriótica del 24 de febrero en San Francisco
1. A las siete y treinta de la mañana misa rezada de comunión general para las asociadas de la Cofradía y personas devotas de la Virgen.

2. A las nueve en punto, solemne Misa cantada por la Escolanía y coro franciscanos.» Sermón por el Rvd. Padre Aranguren, comisario provincial de los PP. Franciscanos de Cuba.

3. Al final de la misa, la procesión por las naves del templo y salve cantada delante de la imagen de la Virgen.

Almuerzo homenaje a los esposos Ramírez-Cantero
Entre un grupo de Hermanos de ambos sexos, surgió la idea de obsequiar con un almuerzo, homenaje a los distinguidos esposos Ramírez-Cantero, por su consagración por más de veinte años al servicio de Nuestra Señora de los Desamparados y de su M. I. Archicofradía.

Nos parece muy plausible esa idea pues el señor Felipe, Cantero, actual Mayordomo de la Primitiva, Real y Muy Ilustre Archicofradía de los Desamparados y su dignísima esposa señora María Ramírez de Cantero, Camarera Mayor de la expresada Archicofradía, han prestado grandes servicios a la misma, y muy especialmente, durante los últimos seis años, que han sido de prueba para esta Hermandad.

Cuantos deseen unirse a este meritísimo homenaje, pueden dirigirse a Campanario 254 altos domicilio del Ldo. Don Secundino Baños.

Funerales por S. S. Pio XI
En la iglesia de la Merced, el viernes 17 a las ocho y treinta de la mañana.

En la iglesia del Hospital San Francisco de Paula, el sábado 18 a las 9 de la mañana.

En la iglesia de Jesús del Monte el sábado 18, a las ocho y treinta de la mañana.

En la parroquia del Vedado, funerales de tres Padres con Vigilia, el viernes 17 a las ocho y treinta.

En la iglesia de Monserrate, a las nueve de la mañana, el viernes 17.

En la iglesia de Reina el sábado 18 a las ocho de la mañana.

En la parroquia del Cerro, el martes 21 a las nueve de la mañana.

En la parroquia de los Quemados de Marianao, a las ocho y treinta de la mañana.

En la iglesia del Espíritu Santo, el 18 a las nueve de la mañana.

En San Francisco, el lunes veinte a las ocho de la mañana.

En Guanabacoa celebran los funerales conjuntamente la parroquia y las Escuelas Pías de la Villa, en la iglesia parroquial asistiendo estas últimas con todos los alumnos a las nueve de la mañana.

En la iglesia parroquial de Guanajay, a las nueve y treinta de la mañana, con asistencia del Clero de la Vicaría.

Ultimo de los quince jueves en el Cerro
El jueves 13 del actual, se celebra en la iglesia parroquial del Cerro, el último de los quince jueves a las cinco y treinta de la tarde, predicando el Párroco de la iglesia del Santo Angel. M. I. P. Evelio Díaz y Cía.

Estos cultos los sufraga, el señor José R. Corral, en acción de gracias por los triunfos alcanzados por el general Franco.

Gracias
Se las tributamos al cura vicario del Sagrario de la Catedral. R. P. Rogelio Monet por las facilidades dispensadas a este cronista con motivo de los funerales de S. S. Pio XI, d. s. m.

Es necesario aliviar las cargas que pesan sobre los Municipios

Con motivo de un escrito del señor Juan Antonio Rodríguez Pimienta y otros Concejales del Ayuntamiento de Santiago de Cuba, a la Secretaría de Gobernación, manifestando que la causa de la crisis que sufren los Municipios lo son las distintas leyes que les han venido restringiendo sus recaudaciones que pasan al Estado e imponiéndoles nuevas obligaciones a los mismos, ha sido elevado el siguiente informe al doctor Ochotorena, Secretario de Gobernación.

«Por esta Secretaría se ha venido estudiando con detenimiento el particular de referencia, y con vista de dichos estudios, se ha sugerido en distintas ocasiones al Honorable Señor Presidente de la República la conveniencia de que al dirigir sus mensajes periódicos al Congreso se tratase sobre el particular; y el señor Presidente de la República con motivo de estas sugerencias ha venido solicitando en sus Mensajes una legislación que alivie en lo posible a los Municipios de las cargas que en la actualidad pesan sobre los mismos.

También agrava la situación de los Municipios la Ley que concedió sueldo a los Concejales, pues aquellos, para poder pagar esos sueldos, han tenido que dejar indotados capítulos de tanta importancia como son las medicinas a los opbres, las dietas de enfermos en los Hospitales, de presos y detenidos en los Vivacs, enterramiento de cadáveres de pobres, etc. etc., y el Negociado de Asuntos Provinciales y Municipales, en su oportunidad, antes de que se aprobara dicha Ley, emitió al señor Presidente de la República informe, haciéndole ver lo perjudicial que sería al procumum la referida Ley.

Suspedido un acuerdo del Ayuntamiento de Caney
El Secretario de Gobernación, doctor Ochotorena, ha obtenido del Presidente de la República la firma de un decreto suspendiendo el acuerdo del Ayuntamiento de Caney, recaído en sesión extraordinaria de 11 de Noviembre último, autorizando al Ejecutivo Municipal para que lleve a efecto la reorganización de los servicios existentes, suprimiendo los que fueren menester, reduciendo sueldos y consignaciones, así como todo lo relativo a las relaciones de ingresos y egresos.

Suspendido el presupuesto del Municipio de Abreus
Igualmente ha obtenido el doctor Ochotorena la firma del Sr. Presidente en otro decreto suspendiendo el presupuesto ordinario del Municipio de Abreus para el año Fiscal de 1939.

EL COLEGIO DE BELEN CELEBRARA HOY EL SANTO DEL RECTOR P. CALVO

Hoy, miércoles quince, el colegio de Belén, celebra el Santo de su Rector el R. P. Ramón Calvo, S. J.

Con tan plausible motivo los profesores y alumnos del celebrado plantel celebrarán grandes festejos cívicos-religiosos, a los cuales asistirá una concurrencia, también distinguida, como numerosa que testimoniará su profundo afecto y felicitación al preclaro Jesuíta, que es a la vez el Rector y Vice provincial de la Compañía de Jesús en Cuba.

Deseamos al M. R. P. Ramón Calvo S. J. un feliz día de su santo, a la vez que hacemos votos por su dicha temporal y eterna.

Solemnes funerales en la iglesia de Reina por S. Santidad Pío XI
El Superior y Comunidad de la iglesia de Reina, invitan por este medio, a las Cofradías, Congregaciones y Asociaciones de esta iglesia y fieles en general a los solemnísimos funerales que por el eterno descanso de S. S. Pío XI se celebrarán a las ocho de la mañana del sábado 18 del actual.

PROFESIONALES

1 ABOGADOS Y NOTARIOS

DIVORCIOS OCHO DIAS, PENSIOnes, jubilaciones y retiros de todas clases quince días al cobro. Dr. León Brunet, San Francisco No. 264 altos. Telf. U-2840 Habana.

2 PROCURADORES

ME HAGO CARGO DE DEMANDAS divorcios rápidos, matrimonio notarial, cartas de ciudadanía, pasaportes, declaratoria de herederos etc. Véame anticipo gastos. Bufete: Alberto Cuervo, Edificio Metropolitana 342. M-2808 O_Reilly y Aguacate.

3 DRES. EN MEDICINA

DR. MESA RAMOS
PIEL, SIFILIS, VENEREO
Impotencia esterilidad, etc. Consultas y tratamientos 8 a 9 a. m. 5 a 7 p. m. Perseverancia 154, bajos, entre Animas y Virtudes.

Dr. Alejandro Muxó
VIAS URINARIAS
Especialista de la clínica-hospital «Cuatro de Septiembre» y de la quinta «Covadonga» del Centro Asturiano. Cirugía génito urinaria. Enfermedades venéreas y trastornos sexuales. Consultas diarias de 4 a 7 p. m. Perseverancia 163 entre Animas y Virtudes. Telf. A-7001.

DR. HERNANDEZ
SIFILIS.—VENEREO
Especialmente: Heredo-Lues, trastornos nerviosos, mentales de la sífilis. Impotencia, Asstenia, debilidad sexual (ambos sexos). Consultas 12 a 2. Morro 54. Telf. A-8006.

Dr. JOAQUIN PUJOL IZQUIERDO
De las facultades de Medicina de París y de la Habana. Enfermedades del Corazón. Electrocardiografía-ortodiagrafía. Consultas: Lunes, miércoles y viernes de 3 a 6. Calle 9 No. 301 esquina a I. Telf. F-7730. Vedado.

Dr. A. Barba Inclán
Huesos, articulaciones y músculos. Cirujano ortopédico de la Policía Nacional y ayudante del Prof. A. Inclán.
Diatermia, corrientes y masajes. Consultas diarias de 2 a 3 p. m. Precios módicos. Los viernes 5 turnos gratis para pobres. **San Lázaro No. 170 bajos. Habana.**

DR. MARINO RAMOS
Especialista del Hospital Mercedes
Medicina General. Enfermedades de la infancia. Niños retrasados. Consultas diarias 4 a 7 p. m. días festivos 10 a 12 m. Reina 212 M-2107.

GABINETE OBSTETRICO GINECOLOGICO. DR. EVARISTO PEREZ RIVERO
Habana 712 entre Luz y Sol. Consultas diarias de 1 a 5 p. m. Enfermeras especializadas en tratamientos de enfermedades de señoras. Partos, trastornos del período, insuficiencia ovárica. Menopausia. Telf. A-8930.

VIAS URINARIAS EXCLUSIVAMENTE
Tratamiento rápido de las enfermedades de la uretra, próstata, vejiga, riñones, etc. Impotencia en todas sus formas. Generandi. Goeundi. Espermatorrea. Esterilidad. Poluciones Nocturnas etcétera. Resectoscopía de la Hipertrofia Prostática. Presentando este anuncio obtendrá una consulta y reconocimiento gratis. De 3 1/2 a 8 de la noche. Consulado 59, altos, entre Genios y Refugio.

DR. J. B. RUIZ
Ex-especialista del Centro Gallego de los hospitales de Filadelfia y New York. Especialista vías urinarias, venérea, sífilis y trastorno sexual. Uretroscopía y Cistoscopía. Consultas de 1 a 3. Trocadero 211 esquina a Crespo.

DR. A. LABRADOR
Especialidad enfermedades estómago intestinos. Flujos crónicos .Venéreos y Sífilis. Corazón, Riñones y Pulmones, inyecciones intravenosas. Se hace toda clase de análisis. Consulta gratis de 8 a 11. Pagas 1 a 3. **Angeles No. 7 entre Reina y Estrella A-0801**

DR. HERNANDEZ
SIFILIS. —VENEREO
Especialmente: Heredo-Lues, trastornos nerviosos, mentales de la sífilis. Impotencia Astenia, debilidad sexual (ambos sexos). Consultas. 12 a 2. Morro 54. Telf. A-8006.

DR LUIS BERMUDEZ GARCIA ENFERMEDADES DE LA PIEL
Vías urinarias y nerviosas. Tratamiento de la Impotencia y Esterilidad, por métodos propios, tanto en el hombre como en la mujer, Electroterapia y Diatermia a domicilio.
Consultas: de 8 a 8 $5.00
Profilaxis Venéreas: a cualquier hora. **Escobar No. 518, entre Zanja y Salud. Teléfono U-1288**

DR. ROSAL
Sistema nervioso. Corazón, Medicina interna. Consulta diaria de 4 a 6. San Miguel 507, bajos, entre Gervasio y Escobar. Telf. U-2342

GABINETE UROLOGICO ALEMAN VIAS URINARIAS
Consultas gratis de 7 a. m. a 8 p. m. Tratamiento moderno de Vacunas Alemanas para curar la Gonorrea, en pocos días sin dolor. No importa que sean crónicas o mal curadas. Garantizamos por medios científicos la curación radical. Para consultas y curas reservadas llame al teléfono M-3606. Facilidades de pago. Impotencia, debilidad sexual, piel y sífilis. Jesús del Monte 135 bajos, frente a la Quinta de Dependientes. Habana.

POLICLINICA ITNERNACIONAL
Director Dr. David Cabarrocas, San Miguel 462, entre Lealtad y Escobar. Consultas de 11 a 1 y de 5 a 7 p. m. Gratis a los pobres con radioscopias, análisis, diatermia, rayos ultra-violetas, luz alpina; inyecciones; medicinas; aplicación de aparatos de yeso; raspados; curas; operaciones. Tratamiento de tuberculosis con éxito desde la primera semana al desaparecer la fiebre. Turnos de $5.00 r hora fija. Telfs. U-2737; F-4045.

Dra. Amparo Sobral de Ledón
Médico Cirujano.. Cirujano Dentista. Partos y Enfermedades de Señoras. Consultas diarias de 1 a 5 p.m. en San Rafael 776, altos, casi esquina a Oquendo. Teléfono U-5714. Habana.

DRA. MARIA JULIA DE LARA
Médico cirujano. Clínica privada. Partos, ginecología y Ciruga Plástica, Calzada 710, entre Paseo y A. Telf. F-5008.

DR. FRANCISCO J. DE VELASCO
Corazón, Pulmones, Estómago e Intestinos
DR. RUBEN DE VELASCO
Corazón; Pulmones; Enfermedades de los niños. Consulta de 1 a 3. días laborables. Horas especiales, previo aviso. Salud 208 moderno. Telf M-6068

DR. A. VENERO
Curación rápida enfermedades venéreas, impotencia sífilis, electricidad médica, diatermia, ozoterapia etc. Cuota semanal. Consultas: 10 a 12 y 4 a 6. San Migue. No 301 esq. a San Nicolás A-9380.

6 COMADRONAS

CONSUELO RUDA
Comadrona ex interna de la casa de Salud «La Balear». Muchos años de práctica. Consultas gratis. S. Lázaro 604 esquina Escobar, altos Teléfono U-5824.

PROFESIONALES

5 DENTISTAS

DR. JOSE MARIA GATELL
CIRUJANO DENTISTA
Especialista en extracciones sin dolor, puentes de oro y dentaduras postizas, arreglo de puentes y planchas en 6 horas, a los clientes del interior les termino en 24 horas, Facilidades de pago. Consultas de 8 a 8. Calle Habana 414 (bajos) entre Obispo y Obrapía.

COMPRAS

9 CASAS

COMPRO CASA EN LA VIBORA, Sierra, Almendares, Luyanó, etc. de $3.000 a $3.500. Pardini, Mercaderes 160 de 11 a 12. Telf. M-2567. No corredores.

DESEO COMPRAR UNA CASA QUE esté bien situada y bien fabricada, a precio razonable, no quiero ganga pero que no sea cara. Informes directos del propietario. Telf. A-9173.

COMPRO DIRECTAMENTE CASA hasta. $9.000.00. Repartos, Santos Suárez, Mendoza Chaple y Loma del Mazo. Neptuno 633 «La Oportuna».

COMPRO CASAS CHICAS DE DOS habitaciones directamente a sus dueños en la Habana y sus repartos. San Lázaro 682 U-1802 esquina a Belascoaín. bajos.

COMPRO CASAS CHICAS Y GRANdes de todos precios en Habana y Repartos. Vendo Serrano dos plantas $4.800; Estrada Palma $4.200. Montalvo I-4104 Luís Estévez 558

10 SOLARES.

COMPRO SOLAR EN MENDOZA O parte alta de Sanos Suárez, próximo al tranvía. Sr Riveiro Apartado 1166,

12 ESTABLECIMIENTOS

MANUEL LLENIN
Compra y venta de bodegas, Cantinas; Cafés; Lecherías; Panaderías y toda clase de Establecimientos. Mi seriedad y honradez es bien conocida. San Lázaro 682 U-1802 esquina Belascoaín, bajos.

14 AUTOMOVILES-ACCESORIOS

VA UD. A COMPRAR AUTOMOVIL? Véame y aprovechará un crédito para adquirirlo. Ahorre dinero. doctor Ferrer. Bufete: O-Reilly 407 (Edificio Moenk Quintana). 5o. piso 4 a 6 p. m.

15 MAQUINARIAS.

COMPRESORES DE AIRE CON MOtor de gasolina, para gomas de automóvil se compran. Luis López, Aguiar 305 altos.

17 MUEBLES Y PRENDAS

U-3143. COMPRO ROPA SEÑORA, caballeros, muebles, abanicos antiguos, enseres establecimientos, pianos, prendas rotas. Liquido casas completas. Todo lo que quiera vender. vender. Trabajo los Comingos. Voy al campo.

U-1800 COMPRO MUEBLES
Modernos, antiguos; objetos arte; adornos; neveras; archivos; burós; pianos; máquinas escribir; coser y objetos plata; y oro; porcelanas y vajillas; cuadros; casas completas. Compro todo Telf. U-1800.

COMPRAMOS JOYAS
Antiguas y modernas, con brillantes, zafiros; rubíes y esmeraldas finas; oro; platino; plata y enchapes hasta en pedazos. Objetos de plata; bandejas; juegos de café; cubiertería y otros artículos. Rosarios de oro y plata; con cuentas de perlas; coral; amatistas etc. Pagamos bien. Vamos a domicilio.
CARBALLAL Y HERMANO
San Rafael 618, entre Gervasio y Belascoaín. Telf. U-5744

M-7084 COMPRO MUEBLES CUAdros antiguos y modernos; máquinas coser; escribir; lámparas cristal; pianos; libros; porcelanas; baúles, maletas; abanicos; ropa; vajillas; alfombras; plata; burós; archivos; compro todo. M-7046.

COMPRAMOS:
Brillantes, platino, plata y oro
BAHAMONDE Y COMPAÑIA
Amistad No. 356
casi esquina a San José

M-2252: COMPRO
Muebles, máquinas coser; escribir; radios; lámparas; refrigeradores oro, plata; brillantes; porcelanas; marfil; bronce; equipajes; cristalería, vajillas. «El Corazón de Jesús» Salud 167 M-2252.

A-7795: COMPRA MUEBLES
De todas clases. Pagamos más que nadie. También vendemos, cambiamos y alquilamos. No venda sin antes hacer una llamada: A-7795. Vamos en el acto. «La Honradez», Máximo Gómez 85, 357 moderno).

COMPRO MUEBLLES DE USO. NO venda los suyos sin oir mi oferta. Aurelio A-6755.

A-6628 COMPRO MUEBLES
De calidad, objetos arte, joyas, máquinas coser y escribir, radios, alforbras, lámparas finas, equipaes de calidad y todo objeto valor. «La Recalidad y todo objeto valor. **«La Regencia» Suárez 18 y 20. A-6628. (Acera Tent Cents).**

Compro muebles: M-7679
Máquinas coser, escribir, oficinas, neveras, lámparas, juego cuarto, comedor, sala, piezas sueltas, cajas taudales, contadoras, vidrieras, cafés y fondas. Pago más que nadie. M-7679.

A-9003. COMPRO MUEBLES TOdas clases, oficinas, todos objetos arte, máquinas coser, sillones barberías, pianos, mamparas, lámparas, cajas hierro, camas, pupitres, contadoras, todo lo que vendan A-9003.

18 UTILES DE OFICINA

SE COMPRA UN ARCHIVO METAL, tamaño legal que no pase de 15 pesos y un mimeógrafo buen estado que no pase de 10 pesos. Informes: Telf. U-6969.

COMPRO, VENDO
Cajas seguridad, archivos, tarjeteros; escritorios, juegos despacho, maquinas oficina, etc. Prestamos dinero. Negocio rápido. Compostela No. 360 entre Obrapía y Lamparilla. Teléfono A-7743.

19 LIBROS E IMPRESOS

COMPRO LIBROS USADOS PASO A domicilio, avisándome por el teléfono A-6951, Dulzaides Librería Universal». O-Reilly 309 entre Habana y Aguiar.

NECESITO LIBROS USADOS DE TOdas clases, especialmente textos de primera y segunda enseñanza. Llame al teléfono A5-4322, vamos a domicilio. Librería «Venecia», Obispo 502 A5-4322.

21 INSTRUMENTOS DE MUSICA

COMPRO PIANO DE TODAS LAS marcas sanos y sin comején. Llame a Manuel Domínguez, Telf. M-3910. Dragones 53, Habana.

Arrendamientos

A-1 FINCAS RUSTICAS-URBANAS

SE ALQUILA FINQUITA RECREO, casa mampostería, 15 minutos Habana, finca Rosario, casa «Villa San Ramón», Lucero, informes en la misma.

A-2 ARRENDAMIENTOS VARIOS

SE DESEA ARRENDAR TODA LA planta baja de la calle Galiano No. 408 entre San Rafael y San José, con salida a la calle de Rayo. Informan exclusivamente el Sr. Gassié en Mangana de Gómez 266.

REPARACIONES

42 MUEBLES Y PRENDAS

REPARACIONES DE MUEBLES
Casa «Coro». Barnizamos toda

VENTAS

CASAS

OPORTUNIDAD: VENDO CASA DOS plantas en la calle Muralla 580 me- sumamente barata; su dueño:

VENDO CASA $2 [illegible] TRES CUA- de la Calzada de Columbia a un parque; Tiene: Jardín; sala; comedor; 2 cuartos y 100 de traspatio hermoso. Salud Depto. 3 y Oquendo. U-6616. Li-

ADO. $8.500 VENDO CASA UNA moderna, techos monolíticos portal; sala; comedor; cuatro intercalado; próxima a informes: Nadal Belga A-9173.

SIERRA, $10.500 VENDO REGIO con sala, rall; comedor; cua- grandes habitaciones; dos baños; y servicio criados; bar; tras- fabricación de primera. Teléfo- 9173.

ALMENDARES, $9.500 chalet con cuatro habitaciones, ba garage; cuarto y servicio de cria- dos años fabricado; magní- patio. Informes: Nadal Belga,

ADO. $6.000 VENDO CASA SI- calle C parte alta con 367 me- cuatro habitaciones; garage; dos criados, (esta casa requiere pequeña reparación) Nadal Belga

ANA. VENDO MAGNIFICO EDI- próximo a Galiano y San Ra- bueno para renta, con 340 metros dos plantas, precio $30.000, 1330. mensuales. Informes: Te- A-9173.

ADO. VENDO RESIDENCIA MAG punto parte alta con cinco habitaciones, dos baños, sólo dos años precio $25000, con facilida- Informes: Nadal Belga A-9173 Lázaro 553.

PEREZ, REAL ESTATE. OBIS 307 Depto. No. 2. M-6872. Negros Agencia de inversio- Hipotecas; Casas; Chalets; Re- Fincas rústicas y recreo; Alquileres de casas y apar- amueblados, o no; Adminis- de bienes. English spoken. On Français. Moralidad, cumpli- y reserva.

TO. DOS PLANTAS MONOLI- sala; saleta; tres habitaciones; completo; comedor; cuarto cria- piso. $10.000.00. Otra cerca $8.000.00. Otra antigua calle 20 $7.500.0., Obispo No. 1872.

AIN. DOS PLANTAS MODER sala; saleta; tres habitaciones; completo; cocina; cada piso Ren- $9.500 00. Otra acabada de $10.500.00. Obispo No. 307.

DO. PASEO CERCA LINEA, dos plantas, moderno, jardín; sala; saleta; comedor; pantry; cuarto y servicio de criados; traspatio. Altos: terraza; ga- tres habitaciones; baño inter- $10.000.00. Otro calle 21 Obispo No. 307 M-6872.

DO. 23 CERCA DE C. UNA jardín; portal; sala; saleta; habitaciones; baño intercalado, cocina; dos cuartos y servi- criados, garage $7.000.00. Obispo M-6872.

RAS DE ALMENDARES. CHA- dos plantas, moderno; pardín; sala; recibidor; comedor; pan- cocina; garage; servicios criados. terraza; chacharco, cinco habi- doso años intercalados. Obispo No 307 M-6872.

TOS SUAREZ. JUAN DELGADO. lujosamente fabricada. de oro, dos jardines; portal; recibidor; hall central; cinco ha- dos baños intercalados; pantry; cocina; dos cuartos criados; garage $12.000.00. No. 307 M-6872.

CASA UNA PLANTA, JAR- portal; sala; saleta; cuatro ha- baño intercalado; cocina; de criados, entrada auto $1.300.00 Otra, Juan Delgado, Otra en Libertad $3.500.00. No. 307 M-6872.

DO. ROSA ENRIQUEZ, UNA portal; sala; una habitación cocina $1.500.00. Otra Munici- sala; comedor; dos habi- baño completo $1.700.00 de la Torre con cuatro $1.300.00. Obispo No. 307

MARIA RODRIGUE, UNA jardín; portal; sala; recibi- habitaciones; baño interca- comedor; cocina $3.300.00. Otra $2.500.00 Otra 12, $2.300.00 No. 307 M-6872.

ARMAS, CASA MODERNA comedor; tres habitaciones; la intercalado; cocina $3.500 00. Otra $3.500.00. Otra San Maria- cocina $3.500.00. Otra en ca- $3.500.00. Obispo No. 307.

ENTRE CONCEPCION Y amplia y cómora casa mo- portal; sala; saleta; cua habitaciones; baño completo; co- cocina $3.800.00. Otra San y Concepción $3.000 00. No. 307 M-6872.

NEPTUNO, 6 CASAS: $35,000

Edificio 3 plantas 6 casas, con sala; habitaciones; baño; coci- para criados; buena renta. Otra Neptuno, 2.1|2 plantas, $13.000. Gerardo Mauriz, Metropolitana 538.

SAN RAFAEL, 4 CASAS: $18,500

Rafael esquina de Galiano a plantas; 4 casas; 2 es- $18.500. Otra Amistad y San Rafael, 4 plan- Gerardo Mauriz, M-7586 538.

EDIFICIO 18 CASAS RENTA $400, $45,000

edificio 3 plantas, otro más moderno renta $310, esquina. Otro calle 17 ren- $8.000; otro próximo Uni- $35.000. Gerardo Mauriz, Metropolitana 538.

VEDADO, $13,500

completo jardín; portal; vestíbulo gabinete; comedorá pa- habitaciones 2 baños, patio con frutales cuartos Acera de la brisa $13.004. Mauriz. M-7586 Metropolita-

CASITA MODERNA COM- para matrimonio 1600 y so- ambas en Santos doy Hip. $600. Infanta y Bodega) Pancho.

REGALO EN MIRAMAR $13,500

residencia, sin estrenar, Compuesta de: Jardín al portal; vestíbulo recibidor; comedor; servicio auxiliar, pan- cuarto de criados con ser- garage y cuarto para 2 bajos completos in- altos: recibidor; cua- terraza. Puede dejar par- si quiere. El sereno la Cuesta A-8697 y Pedro de la

SAN MIGUEL $9.000

Galiano y reconocer hi- $1.500. Medidas 7.10 metros por 24.50 metros de fondo. para casa apartamentos Telf.

VENTAS

48 CASAS

INVERSIONES RAPIDAS

Solares de todas las medidas. Casas de todos precios. Solvencia moray y económica. Véame o llámeme sin compromiso de ninguna clase para usted. Vendo y compro casas y solares. Dinero en hipoteca en La Habana y repartos. Mucha reserva, prontitud y honradez en las operaciones Victoriano Alvarez. FO-3786. 14 y D. Reparto Almendares.

SANTOS SUAREZ, JUNTO A JUAN Delgado, jardín, portal, entrada automóvil, sala; hall; 3|4; baño intercalado, comedor al fondo, techo monolítico; patio y gran traspatio; con frutales. $4.500. Moreno M-7167.

LA SIERRA, JARDIN, PORTAL, SA- la, 3|43; baño intercalado, comedor al fondo, gran traspatio; garage $5.300 Otra Víbora, junto Estrada Palma, portal, sala, 3|4; baño; comedor $2.850 M-767.

VENDO EN $5.000

Chalet de una planta con jardín, portal, sala, hall, comedor; 3 habitaciones; lujoso baño; pantry, cocina cuarto y servicio de criados. Figueroa entre Vista Alegre y Carmen.

SE VENDE CHALET MODERNISI- mo 2 plantas, calle 18 entre E y F. Almendares, muy barato; gran confort acalándose de fabricar todo citarón; 2 baños y cocina de lujo con despensa cinco cuartos; cinco closets; dos portales; una terraza; sala con livingroom y bar; comedor; garage; cuarto y servicio sanitario criados, jardín y traspatio. Puede verse a todas horas. Telf. M-2863 y F-3131.

SE VENDE PRECIOSA CASA DE San Lázaro No. 76 entre Vista Alegre y Carmen, a una cuadra de la Calzada de la Víbora, de construcción de primera de gran lujo. Compuesta de portal; sala; saleta corrida;; cuatro cuartos; saleta de comedor al fondo; cocina; servicio de criados; baño intercalado de gran lujo: $6.500. Informa su propietario: Agustín Alvarez Jr. Aguiar 305. Telf. A-7830. Pueden ver la casa de 8 a 11 a. m. y de 1 a 5 y media p.m.

LUJOSA RESIDENCIA

En $3.500 con facilidades, vendo preciosa casa estilo Colonial, por estrenar, con todo el lujo de una residencia de $10.000. No es reclame. Véala en Madrid 58, Jesús del Monte. Dueño: M-8804.

VENDO UNA CASA CON 650 ME- tros en esquina en la Víbora, renta 80 pesos la doy en proporción y un Packard de 7 pasajeros; informes en Cerro 1,453, Sr. Menéndez.

FONOLLLAR Y CIA. FABRICAMOS y reformas grandes y pequeñas; precios económicos; pidan precios de casas baratas y fabricación chic; tomamos parte precio, solares, urbanas y rústicas; casas $2.500 y $3.000, 2 y 3 cuartos y demás comodidades Telf. FO-2856.

SE VENDE LA CASA DE JUANA Alonso No. 473 esquina a Pérez Luyanó, fabricada para comercio, La llave en Juana Abreu No. 613, Dueño, Estrella 257 Riera. Precio $1.550.00.

SE VENDE: EN LA CALLE ARELLA- no entre Bellavista y Luz acabada de construir, completamente amueblada. Es algo de gusto, venga a verla. Telf. X-1143.

VENTA DE CASA

EN LO MEJOR DEL REPARTO LA Sierra, acera sombra, vendo un chalet con seis habitaciones y dos baños Claudio de los Reyes, de 4 a 5. Telf. A-7725

VENDO CASA $1.400, PORTAL SA- sala, dos habitaciones, comedor; cocina; servicios; hall; toda nueva y 7 por 37 varas; patio; traspatio tres cuadras Calzada Víbora. San Lázaro 682 U-1802 esquina Belascoaín.

CASA BARATA SE VENDE EN ZONA comercial e industrial, cerca de Muralla, facilidades. Sol No. 470 librería de 2 a 5 tarde.

SE VENDE CASA MODERNA CERRO Daoiz 2-A entre Infanta y Churruca, sala; comedor; dos cuartos; baño; cocina, 2,200 pesos. Informes: Teléfono F-2529 de 8 a 12 y 7 a 10.

SANTOS SUAREZ, MAGNIFICA Y lujosa casa acera brisa, veinte metros tranvía, guaguas. Jardín, portal, sala, saleta, tres cuartos, baño intercalado, comedor alfondo. Servicios criados, traspatio, $5.400. Montalvo, I-4104, Luis Estévez 558, Santos Suárez.

VIFORA, JUNTO A ESTRADA PAL- ma y Calzada, Z2,850, portal, sala, tres habitaciones, baño completo, comedor al fondo patio y traspatio de cielo raso, a la brisa. Es ganga, Moreno, M-7167.

LA SIERRA, JARDIN, PORTAL, GA- rage, tres cuartos, baño lujoso, comedor al fondo, gran traspatio, mide 12 por 47, de citarón y monolítica, $5,300, buena comunicación. Moreno, M-7167.

VEDADO MODERNA CASA EN SAN- tos Suárez, su terreno 12 x 47.5 fabricación. Jardín, portal, sala, hall, tres cuartos, baño, comedor, cocina, cuarto criados, entrada auto, terraza al fondo y gran traspatio, $4,600. Informes: Belascoain 1,157.

OTRA PROXIMA A LA CALZADA de Concha, linda y amplia casa. Sala, saleta, tres cuartos, comedor, baño, cocina y patio, en $3,500. Informes: Vallongo. Belascoan 1,157.

REPARTO LA SIERRA

Ganga, vendo lujoso chalet estilo Colonial 2 plantas, 5 dormitorios, garage y un bonito jardín; precio: 10.800 pesos. $7.500 y reconocer $3.300 es una ganga; otro jardín, portal, sala, comedor; 6 dormitorios. Precio: 6.500 pesos contado, $2.000 resto 50 mensualidades; para ver a todas horas. Calle 9 y 2, reparto Almendares. Oficina señor Alpendre FO-2542.

GANGA $5.500.00 SIN ESTRENAR

Se vende casa quinta en Loma del Mazo, lugar alto y pintoresco, cerca Colegios: Maristas, Instituto Víbora, Salesianos compuesta: gran jardín con terreno para garage, portal, sala, comedor; 3 cuartos; baño intercalado en colores; closets; cocina; cuarto y servicio criados y patio. Véala a todas horas. Avenida Juan Bruno Zayas entre Vista Alegre y Carmen A-8382.

VENDO CASA $3,600 PROXIMA ES- quina Tejas 6 por 24 metros. Sala, saleta, tres cuartos, cocina, baño, patio. Todo espacioso. Otra dos plantas monolítica, $5,600. Telf. M-7720.

VENDO $1,850 CASA MAMPOSTE- ría moderna. Portal, sala dos habitaciones, comedor al fondo, baño intercalado. Pasaje Sur 119, entre Gosso y Línea, Santos Suárez. Verla de 3 a 6. Alberto Cuervo. M-2808.

MIRAMAR. SE VENDEN 2 LUJOSAS casas de 3 y 4 habitaciones y demás comodidades en relación. Estilo Misión. Véalas 22 y 3a. $9.500 y $14.000 FO-1864.

RTO. LAWTON $3.100 PORTAL, sala, saleta, 3|4, comedor, 1|4 y servicio criados, traspatio a una cuadra la Calzada, jardín, portal, sala, recibidor, gabinete, 3|4, comedor, 1|4 criado, moderna A-6951 I-3456.

SE VENDE; MARQUES GONZALEZ No. 863 entre Figuras y Benjumeda preciosa casa construcción de primera de gran lujo: Sala; saleta corrida; cuatro cuartos: baño intercalado; servicio de criados; cocina para gas y carbón; calentador etc. $6.600.00; 130 metros cuadrados de superficie. Informa su propietario Agustín Alvarez Jr. Aguiar No. 305 Telf. A-7830. Puede ver la casa de 7 a 11 a. m. y de 1 y media a 5 p.m.

SE VENDE 14 Y «D» RERTO. AL- mendares casa de dos plantas, fabricación extra por su dueño, jardín portal, sala comedor; gran cocina cuarto de criado; garage; servicio; patio. Altos: 3|4. biblioteca hall; 2 baños. terraza, comodidades. $9.000. FO-1604.

VENTAS

48 CASAS

SE VENDEN DOS CHALETS DE una planta acabados fabricar; construcción primera; paredes citarón; placa monolítica; marcos caoba, carpintería cedro. Jardín; portal; sala; comedor; 3 cuartos; baño intercalado; pantry; cocina; cuarto criado y servicios; garage; patio y traspatio. Una con biblioteca en alto. También se venden solares con facilidades de pagos si se fabrican Trato directo con compradores. No se pagan corretajes ni sobre precios. Avenida Central, Reparto Kohly. Manzana de Gómez 264.

GABRIEL PRATS Y COMPAÑIA. — Constructores: Por poco dinero fabricamos su casa; también hacemos reedificaciones a muy bajo costo; fabricación moderna. Casas desde $1.500 pesos. Garantía absoluta. 8a Nro. 305 Lawton. Telf. X-2431.

VENDO EN EL REPARTO MENDO- za casa techos monolíticos, jardín; portal; sala; comedor; 4 cuartos; baño intercalado; gran patio. No corredores D-Strampes 207.

49 SOLARES

SE VENDEN 5 SOLARES A $2.00 LA vara en la calle 5a Ave. y calle 4 Buena Vista. Informan Telf. U-1427

REPARTO MIRAMAR. VENDO TRES solares juntos o separados Calle 2 entre 1 y 3a. Avenida con frente a la brisa. Tiene 20 metros de frente por 45 de fondo cada uno a $2.50 la vara y reconocer censo. José Colmenares. Oficios No. 104 Departamento No. 311.

UNICA OPORTUNIDAD. CALZADA Columbia y 6, calle asfaltada, directa Colegio Belén excelente comunicación, alto pintoresco; 10x30 $1.500. Esquina 22x20. Otra parcela 10x29 $1.000 Marrero M-7774.

TERRENO EN SAN MIGUEL No. 955 entre San Francisco y Espada vendo un terreno de 6.40 de frente por 35 de fondo con 208 metros. Precio de situación y facilidad de pago si se desea. Propietario José Colmenares. Oficios No. 104. Departamento No. 311

SOLAR EN EL VEDADO, CALLE 21 entre L y M, terreno de 21 metros de frente por 45 de fondo acera de sombra cerca Hotel Nacional Precio de situación y con facilidades si se desea en el pago. José Colmenares Oficios No. 104. Departamento No. 311.

SOLARES EN EL VEDADO CALLE M entre 19 y 21 acera de brisa un terreno de 22.66 metros por 50 metros de fondo. Magnífica situación, precio en condiciones y facilidad de pago. José Colmenares. Oficios No. 104 Departamento No. 311.

REPARTO PLAYA DE MARIANAO En las principales Avenidas y calle del reparto vendo solares de varios tamaños desde $2.00 metro. Propietario José Colmenares. Oficios No 104 Departamento No. 311.

CARLOS III ENTRE SOLEDAD Y Castillejos No. 710 vendo un magnífico terreno de 40 metros de frente por 40 de fondo por la calle Pocito se ca barato y con facilidades si se desean. Trato directo propietario: José Colmenares. Oficios No. 104.

SE VENDE UN SOLAR EN LA VI- bora mil ochocientos pesos; esquina de sombra. Informan F-5615

ALTURAS ALMENDARES AVENI- da Paz, cerca Calzada Columbia, lo mejor de este gran reparto, solar mide 13 por 47 varas $2.850. Nicanor del Campo, Calle 15 entre 10 y 12 solar 1.112 varas $4.000 Campanería, Aguiar 206. M-7785.

COJIMAR VENDO 3 SOLARES JUN- tos miden 4.300 varas, en la loma; gran panorama $1.000. Reparto Buenavista 5a. Avenida esquina calle 5, fraile 3 solares 2.100 varas $1.680. Campanería, Aguiar 206 M-7785.

SOLARES VEDADO CALLE 21 SOM- bra cerca L mide 20 por 50 metros a $20 Calle 9 cerca J. parcela 15 por 27 varas $5.800. Campanería, Aguiar 206 M-7785.

SOLAR EN GANGA A $0.90 LA VARA contado. Escritura por cuenta del comprador. Buena Vista, 1.390 varas dando frente a la calle 8 y fondo a la calle 9 entre Avenidas 2 y 3 de dich oreparto. Por el frente 2 líneas de ómnibus. Por el fondo 2 líneas de tranvías. Ni se parcela el terreno ni se admiten ofertas inferiores. Informan Telf. FO-3451.

FABRICACION Y TERRENO $8.50 VARA

Vendo chalet Víbora, frente a ómnibus y tranvías, rodeado jardines y árboles frutales, tiene 7 habitaciones; 3 baños; garage; 3 cuartos criados y demás comodidades Tiene 1.700 varas. Neptuno 633 «La Oportuna».

MIRAMAR PARCELA $2.130

Se vende una parcela de terreno de 17 varas de frente por 30 varas de fondo alrededor de 500 varas, a la entrada del Reparto. Informes Olózaga, Calle 8 esq. 3a. Ave. Rep. Miramar FO_3752.

OPORTUNIDAD

En $1.200 vendo solar de 700 v2 Ave. de Consulado entre 8 y 9 Buenavista. Trato directo. Informa señor Cárdenas FO-1606.

En $3.100 vendo 2 magníficos solares con 1560 v2. cercados de mampostería a media cuadra de la calle 12, frente al tranvía de playa. Rep. Ampliación Almendares. Informa señor Cárdenas. Telf. FO-1606.

En $28.00 vendo casa de 3 plantas con 6 casitas independientes. Buen interés, renta segura. Situación inmejorable. Lagunas entre Lealtad y Escobar. Trato directo. Informa señor Cárdenas FO-1606.

VEDADO, CALLE LINEA, $5.50 METROS

27x28, 13x38, 10x38, 8x38 betros, sombra; otro 13.66 por 50, en $5.500. Otro 20x30, a $8.00 de esquina; otro 15x35 a $8.00 metro; otro esquina Fraile en lo mejor del Vedado, $24.00 metro. G. Mauriz, M-7586

REPARTO MIRAMAR: $3.50

Esquina 26x30 a $3.50 varaá otro 5a Avenida próximo a calle 10; otro calle 12 entre 5a Avenida y 7a, 25 por 53, a $3.75; otro entre 5a y 7a, a $3.25; otro Avenida Ramón Mendoza, $6.00. G. Mauriz, M-7586

VEDADO. CALLE 13, DE ESQUINA terreno alto y de gran porvenir. 2.100 metros a $4.00 metro. Horrorosa ganga. Urge su venta. Informa: G. del Monte. Habana 264. M-2474.

AMPLIACION DE ALMENDARES, Calle 12 solar 12x42 a $3.00, calle 1, 14x35 a $3.00; Ave. 9, 14x47 a $2.00; calle 3, 14x47 a $1.50. Quintana e Hijo, Chacón 203. Telf. M-8182.

ALTURAS DE ALMENDARES, parcela de 15x35 a $6.00; otra de 12x38 a $5.50; otra de 16x40 a $6.00. Informan Quintana e Hijo, Chacón 203, M-8182.

MIRAMAR, PARCELA DE 30x30 A $5.00; otra de 20x30 a $3.50; otra de 23x50 a $4.00; muchas más a precios inigualables. Informan Quintana e Hijo, Chacón 203. M-8182.

VEDADO, CALLE 8 SOLAR DE 13.66x50 a $9.00; otro de esquina Paseo 1.600 metros a 11.00; otro 17, 22x50 a $7.00. Quintana e Hijo, Chacón 203. M-8182.

VENTAS

49 SOLARES

ALMENDARES, SIERRA, ALTURAS MIRAMAR. SOLARES

De todas las medidas y precios al alcance de todas las fortunas. Buenas calles y las mejores vías de comunicación: 12 por 22; 22 por 21, esquina 10 por 45; 32 por 45, esquina: 22x23 esquina. Fábrique su casa a gusto. Informes personalmente al comprador.

VICTORIANO ALVAREZ
14 esquina a D. Almendares
FO-3786

AMPLIACION DE ALMENDARES, en la gran calle 12, vendo solar completo de 12x47 varas, rodeado de magníficas casas y calle asfaltada. Precio a $3.25, sin corretaje, Su dueño FO-2188.

PARA INDUSTRIA, VENDO LOTE de 54x40 vara sen la calzada de Puentes Grandes, pegada a la papelera y frente a la Calzada Real, tam bién lo segrego. Precio $3.50 vara. Su dueño FO-2188.

REPARTO MIRAMAR, CALLE 8 de 4a. Ave. a 9a. Ave. vendo parcela de 18.87x30 igual a 490 varas, Precio de ganga $3.250.00. Informan Quintana e Hijo, Chacón 203, M-8182.

VEDADO, CALLE PASEO ACERA de la brisa vendo solar de esquina con una superficie de 1.600 metros. Precio a $11.00 metro. Donde vale a $30.00. Urge venta antes del día 20. Informan Quintana e Hijo, Chacón 203, M-8182.

VEDADO, CALLE 8 PORXIMO A Línea, acera de la brisa vendo solar de 13.66x50. Precio $5.250.00. Informan Quintana e Hijo, Chacón 203. M-8182.

VEDADO. $1.500 PARCELA CALLE 20 cerca 23 mide 12x26 varas, esquina calle 19 mide 19x28 varas, ganga en $2.900. Jorge González, Aguiar 206 M-7785.

VENDO SOLARES EN CACERIO del Luyanó a menos de un peso metro. Informa José García Calzada de Güines y Mayor, Bodega o sejor Bruna, Habana 505

VENDO SOLAR EN LA GRAN CA- lle 12 Ampliación Almendares rodeado de hermosas residencias entre las Avenidas 9 y 10, mide 12.96x52.47 a $2.70 varas. A. Guerra A-6210.

POR AUSENTARME VENDO MAG- nífico terreno en lo mejor del reparto Alturas de Almendares, Ave. de Almendares y Ave. del Rio, otro en Concejal Veiga casi esquina Estrada Palma, Víbora; otro en el reparto Lawton. Trato directo. Teléfono FO-1959.

VENDO SOLAR VARADERO MAN- zano letra O Playa Norte de 32x32 metros. Precio: $8.000. Informes Telf. U-3195

GANGA. EN LA CALLE D-STRAM- pes entre O-Farrill y Av. Acosta, se vende un solar a $1.80 vara, mide 13 por 52. Informes Padrón, Infanta y Ayestarán, Tienda Telf. U-6784

GANGA EN LO MEJOR DE MIRA- mar calle 8 casi esq. a 5a. Ave. 900 metros una cuadra del reloj. Informan M-5209. Quesada.

VENDO UN SOLAR EN LO MEJOR de Santos Suárez en avenida y brisa 6x30 metros, $800; otro de 20x50, muy llano, $3.50 metro; gran solar en el barrio del Pilar, muy cerca de la Esquina de Tejas, 400 varas, 2.500 pesos. Flores 324, casi esquina a Enamorados. J. Teseiro.

SE VENDEN SOLARES REPARTO Kohly, Alturas primer Reparto Salida Puente Almendares, el de más porvenir por ser el más próximo al Vedado por lo saludable, por su gran altura y fresco, por su panorama no igualado en ningún Reparto, por su hermosa vista al Dio Almendares. Solares chicos en el Vedado, alle 32 entre 25 y 27, próximo a 28. Se dan facilidades pagos si es para fabricar. Trato directo con compradores. No se pagan corretajes ni sobreprecios. Manzana Gómez Nro. 264.

VEDADO CALLE PASEO, VENDO solar de esquina fraile con una medida de 27x36. Precio de oportunidad J. P. Quintana e Hijo. Chacón 203. M-8182.

ALTURAS DE ALMENDARES. VEN- do mi solar: 600 varas 14.50 de frente. Informes F-6489.

MARIANAO, SAMA Y SAN CELES- tino, parcela 9 x 30 a $3.00 vara. San Celestino casi esquina Samá, $2.80 vara. Notaría Chils. FO-7094

A 20 CENTAVOS VARA CUADRA- da, 5.016. Lo mejor Los Pinos, Calzada Aldabó, agua, teléfono, correos; ómnibus, tranvía Llanes, Sitios 48. M-2632 Plazos.

SE VENDEN TRES SOLARES DE 10 por 31.60 cada uno, juntos o separados en la calle de Rodríguez casi esquina Rosa Enríquez, Luyanó y un solar de 6x25 en la calle de Colina en J. del Monte. Trato directo con el dueño. F-2755.

VEDADO CALLE 3a. VENDO SO- lar de centro con una medida de 122x40. Precio a $8.50 vara. J. P. Quintana e Hijo, Cahcón 203. Teléfono M-8182.

PARA INDUSTRIA VENDO LOTES de terreno en Luyanó y Marianao a precios irrisorios. J. P. Quintana e Hijo. Chacón No. 203 M-8182.

AV. COLUMBIA BUEN RETIRO Vendo solar de 18x40 dando frente a 2 calles. Precio de ganga. Dueño FO-2188.

CORONELA-BARANDILLA

Vendo hermoso lote de catorse mil metros que forma esquina de fraile, terreno plano, en cincuenta centavos metro.

RAMON
Telf. M-6543

VENDO TODO O LA MITAD DEL TE- rreno situado en Gonzalo y Alberto reparto Santa Amalia. Hay 625 varas. a $1.00 vara. Unico precio. Informes M-8815

VEDADO CALLE 17

Vendo solar de esquina a $7.00 metro mide 22.66x50. Informa el propietario, Aguila No. 206 Altos.

50 FINCAS RUSTICAS

ARROYO ARENAS. JUNTO A LA ER- mita, se venden finquitas varios tamaños con casas: todas frente a carretera, cómodas comunicaciones; precios bajos y facilidades pago. G. del Monte. Habana 264. M-2474.

VENDO MAGNIFICA FINCA TABA- calera en San Antonio de los Baños con frente a la Carretera de Vivancos. Tiene espléndido chalet de mampostería, frutales, etc. Informa doctor Ibáñez M-1518.

VENTAS

50 FINCAS RUSTICAS

ARROYO ARENAS 50,000 METROS A 20 CTS.

Frente carretera lugar privado precioso, tiene palmar; árboles frutales, propio para finca de recreo. Gerardo Mauriz, M-7586, Metropolitana 538

PLAYA SANTA FE 2 CABALLERIAS: $7,000

Próximo a la Playa de Santa Fé, finca casi 2 caballerías con mucho frente a la carretera; tierra de la. Mucha arboleda; agua magnífica; lugar alto, espléndido, $7.000. Gerardo Mauriz, M-7586, Metropolitana 538.

SANTIAGO DE LAS VEGAS

1 caballería tierra superior, tan arbolera de todas clases de frutos casa, regadío, luz eléctrica, teléfono: $7.000; otra próxima Bejucal 2.1|2 caballerías frutales, $5.500; otra 3|4 caballería, $3.700. G. Mauriz, M-7586 Metropolitana 538

PROXIMA MARIANAO: $12,500

Carretera central 3|4 caballería, buena casa mampostería; dugar ideal $12.500; otra Arroyo Arenas, 2 caballerías. Muchos frutales; naranjas, limones y de todas clases en cantidad. Gerardo Mauriz, M-7586 Metropolitana 538

51 ESTABLECIMIENTOS

ESTABLECIMIENTO DE CAFE, TA- taco cigarros, confituras, dulces y batidos. En lugar céntrico, tiene lujoso cuarto con baño privado. Se vende en $350.00 por no poder atenderlo. Dragones 405, entre Manrique y Campanario.

VENDO UN CAFE- CANTINA $1.600 Puentes Grandes frente a una industria alquiler $15.00 con vivienda lo vendo por ausentarse familia; hay contrato. Informan café de Indio y Monte. Benito.

VENDO UN CAFE LECHERIA CAL- zada mucho movimiento vendo $28 poco alquiler, lo vendo por enfermedad 1.800 Informan café Inclo y Monte Benito.

VENDO UN CAFE -LECHERIA 1.300 pesos; vende $25 garantizado por asunto de socios; poco alquiler hay cantina; más informes café de Indio y Monte. Benito.

EN $60 VENDO BODEGA CUBANA con licencias, mercancías, mostrador, pesas y vivienda. Navarro. Aguila y Trocadero, Fuente de Soda.

MANUEL LLENIN COMPRA Y venta Bodegas, Cantinas, Cafés, Decherías Panaderías y toda clase de Establecimientos. Mi seriedad y honradez es bien conocida. San Lázaro 682 U-1702 esquina Belascoaín. bajos.

SE VENDE

En un buen lugar de la Habana una Tienda de Accesorios para Automóviles y Combustibles, también tres estantes en magníficas condiciones de 5 metros por 3. Inormes en Zanja No. 802.

POR TENER QUE EMBARCARME vendo casa de Préstamos con o sin mercancías, buena clientela, establecida durante cuarenta años en el mismo sitio. Para informes Sr. Pérez, Factoria 59

52 BOVEDAS Y PANTEONES

VENDO MAGNIFICA BOVEDA, CRU- cifijo, jardinera mármol Carrara, sin estrenar, zona monumentos, lado panteón Bomberos. Informa Mendoza 11, Santos Suárez y Santa Emilia.

53 AUTOMOVILES-ACCESORIOS

SE VENDE UN PONTIAC DEL 35, cerrado, de dos puertas, en perfectas condiciones de todo. Para verlo, garage Oti, Compostela Nro. 612. Para informes teléfono M-9712

VENDO $425-00 CCHEVROLET 1935, dos puertas, con baúl, pintura y gomas nuevas Magnífico estado de conservación. Garage Manatí, Carlos III y Marqués González

AUTOS DE USO

La Agencia de Automóviles del Vedado S. A. de 23 y J. Vedado, tiene un surtido completo desde el año 1929 al 38, todos (R y G). Revisados y garantizados y con facilidades de pago Un carro de uso de esta casa es una garantía de vida nueva y larga.

CONVERTIBLE FORD, 1935. COMO nuevo, con vestidura de piel, radio. gomas blancas. Se vende con poca entrada y resto en 15 meses. L. Aldrey F_2139

FORD DE CUATRO PUERTAS, DE 1935 se vende Está bueno de mecánica vestidura y pintura. Carvajar S. A. FO-9220 y FO-9240.

SEDAN REPARTO FORD 1938. 60 HP. usado solamente en demostración se vende al contado con gran rebaja y a plazos con poca entrada y muchas facilidades Carvajal FO-9220 y FO-9240.

CUÑA FORD 1929 EN MUY BUENAS condiciones de gomas, mecánica y pintura, se vende en precio de ganga al contado. Doy facilidades también. Gotay FO-7637.

VENDO OMNIBUS CON SU ACCION Ruta 9 Chevrolet 37 Carro 274 Urge su venta puede adquirirlo muy barato. Informes Escobar y San Lázaro. Palacio del Automóvil. Teléfono: M-1168.

FORD 36 4 PUERTAS RADIO POCO uso está totalmente nuevo garantía 3 meses $500.00. Ultimo precio Escobar y San Lázaro Palacio del Automóvil. Telf. M-1168.

¡GANGA!

Se venden dos carros abier tos de siete pasajeros

1 PACKARD
1 HISPANO SUIZA

También otro carro cerrado de siete pasajeros completamente nuevo y un Wyllys del año 1937 en perfectas condiciones. Informes Sr. Mora. Teléfono. Teléfono: U-1934

SE VENDE UN DODGE TIPO SE- dan 6 cristales 4 puertas, del año 29. Se vende barato. Para informes: Dirijase a Florida 70 Telf. A5-0042

1934 CHEVROLET, CONDICIONES mecánicas perfectas gomas casi nuevas; carrocería sin ruidos; precio: $350, informan Telf. FO-4020

SE VENDE UNA MAQUINA FORD del 29, cerrada 4 puertas completa; está trabajando particular. Calle M Nro. 74, Vedado.

POR ASUNTOS DE FAMILIA VEN- do Buick 1935 al 1936 modelo 41 cuatro puertas, baúl y piel, está nuevo completamente Ultimo precio $450. Línea No. 761 esquina a Dos. Vedado.

VENTAS

AUTOMOVILES - ACCESORIOS

FAMILIA QUE EMBARCA PRONTO, desea vender carro marca Buick modelo 68 del año 34 gomas y pinturas en magnífico estado. De 12 a 1 p. m. Hotel Perla de Cuba, preguntar Sr. Rodríguez

SE VENDE CUÑA COMERCIAL Ford 1938 completamente nueva, 4.800 kilómetros caminados, en 657 pesos. Pudiendo adquirirla por 150 pesos, restos cómodos plazos. Clavel 6, altos, Habana.

SE VENDE UNA CUÑA CHRYSLER tipo sport con asiento trasero, propio para paseo y también para comisionista acabada de reparar, pintura nueva, gomas buenas, motor inmejorable. Ultimo precio: $150.00. Verla garage Palomino, Empedrado número 210 moderno, entre Cuba y San Ignacio.

SE VENDE UN AUTOMOVIL CON 5 gomas nuevas en magníficas condiciones, abierto, propio para carnavales y turismo. Informan Lealtad 152 esq. a Animas.

54 MAQUINARIAS

ZAPATEROS VENDO MAQUINA DE puntear Landis en perfectas condiciones, la doy barata, Belascoaín 762 entre Maloja y Sitios. Antonio Martínez.

SE VENDE MOTOR DIESEL BELGA (petróleo) de 4 tiempos 11|15 H.P. nuevo de paquete; también una calcera vertical de 30 H. P4 de uso, para informes: teléfono F1-7812 apartado de Correos 1078

VENDO PAILAS DE COBRE Y PA- sadores, bombos de confituras, molino de almendra, maíz y sal, Nordi 6 masas, planta de éter y de pasteurizar Burrell, bomba vacío, tacho 4 por 6 pies. Manila 314, Cerro, I-6346. Hilario García.

VENDO CENTRIFUGAS 18 POR 30, motor Diesel 6, 8 y 120 HP. Winches vapor, eléctricos y de mano, compresor de aire para 300 pies p. m.; tijera y punzón herrería, turbinas y bombas de pistón, 1, 2, 3, 4, 5 y 6 pulgadas; motor eléctrico 5, 10, 15, 35, 50 y 1550 HP., correas poleas y diferenciales Manila 314. Cerro I-6346, Hilario García.

VENDO PLANTA DE HIELO, DE 1, 2, 4, 8 y 20 toneladas, bomba Triplex p. p. 500 galones p. m., bombas Duplex de 1, 2, 4, 6 y 12 pulgadas; máquinas de vapor 10, 20 y 100 H. P. cepillo 3 caras Fay, escoplo de barrena y cadena; guillotina de papel 32 pulgadas, croches de 5 a 300 HP. Manila 314, Cerro, I-6346, Hilario García.

VENDO CALDERAS VERTICALES 5; 10; 15; 20; 30; 40; 50 H. P., Locomóbil 125 H.P. Autoclave Laboratorios y otros. Tostador de Café. Tubería regadío 3 pulgs. Santa Catalina 459, Cerro. Teléfono I-6993. Rodríguez.

SE VENDE UN MOTOR LISTER de 12 H. P. en inmejorables condiciones de funcionamiento. Para informes el Teléfono XO-1455.

56 MUEBLES Y PRENDAS

MUEBLES EN GANGA
SALUD 203

Juegos de cuarto de 3 cuerpos moderno $40.00, comedor moderno $35.00, Sala moderna $25.00. Muchos muebles más de uso en ganga.
SALUD 203
Entre Campanario y Lealtad

FAMILIA GANGAS MUEBLES

Juegos cuarto 3|c. Chifforrober 3|c. gavetas al centro, finos tiradores y butacón $125.00 a $165.00 otros $98.00, $115.00; Comedores $70.00. Livingroom $98.00; San Nicolás 305 entre Neptuno y San Miguel.

VENTAS

59 RADIOS

REPARAMOS SU RADIO GARANTIzando el trabajo, precios módicos. Iguales desde 80 cts. mensuales. «Antena» Aguacate No. 261 entre Obispo y Obrapía. Teléfono M-5565.

60 INSTRUMENTOS DE MUSICA

REALIZAMOS

Pianos de famosas marcas tales como «Steinway», «Pleyel», «Blutner», «Ronish», «Mehhlin», «Fisher» y muchas otras marcas a precios extraordinariamente baratos y con grandes facilidades en los pagos.

LA PREDILECTA

San Rafael Rafael 803 y 805 esq. a Oquendo.

PARTICULAR. PIANO ELECTRICO reproductor, magnífico estado cientos de rollos. Sirve como piano, autopiano y piano eléctrico con expresión. Flamante Crecenza Víctor, muchos discos, bonito mueble. Todo baratísimo. Concordia 778, altos bodega. Sr. Molina de 8 a 1.

$68 VENDE FAMILIA QUE EMBARca piano moderno de excelente marca, voces de concierto y garantizado de comején. Reyes 325 entre Luz y C. Víbora.

VENDO EN MAGNIFICAS CONDIciones un piano muy barato. Majón 165 esquina a Valle.

PIANO STEINWAY CUARTO COLA

Se vende muy barato por encargo de gran familia. Está completamente nuevo. No pierda esta oportunidad. San Rafael 803, casi esquina a Oquendo.

BARNICE Y REPARE SU PIANO con toda garantía y seguridad; será el mueble más encantador en su hogar. Manuel Domínguez, Barnizador, Afinador y Mecánico de Pianos. Graduado en la Escuela Dangners de Nek York, Taller Dragones 53. Teléfono M-3040.

"LA INTERNACIONAL"

De Prado 256 (frente Hotel Sevilla) vende los mejores pianos europeos y americanos, verticales y de cola. Representantes exclusivos del famoso piano «Blutner» alemán. Facilidades pago. Prado 256 A-6100.

AFINADORES

$2.00 SOLAMENTE CUESTA AFINAR su piano, poniéndole cuerdas gratis siendo pocas las rotas. (Reparaciones baratas). Oiga tocar al afinador lindas piezas. Señor Oscar, Teif. X-1205

AFINE SU PIANO POR $3.00 CON toda garantía y seguridad Manuel Domínguez, afinador mecánico y barnizador de pianos, graduado en la escuela «Vanguard» en New York. Taller de Reparaciones: Dragones entre Prado y Zulueta. Telf. M-3040.

61 DE ANIMALES

VACAS

Vendo recentinas de mucha producción ordeño 1|2. También 30 añojas y varias novillas, toros y toretes, todos de raza. Véalos Avenida Boyeros y Carretera de Vento. Telf. I-6139.

UNA NUEVA IMPORTACION DE SEmentales de pura raza. Ofrecemos para la venta toros vacas, y novillas Braham Guzerat (Zebú), toros y novillos Holstein, toros y novillas Brown Swiss, y toros Aberdeen Angus, Red Polled, y Jersey. También recibimos pedidos para cerdos de las razas Poland China, Duroc Jersey, Htmpshire, Chester qhite y Bershire. Invitamos al público a visitar nuestra exhibición situada en el pueblo de Loma Tierra, kilómetro 20 de la carretera Central. Harper Brothers, Concha 109 Hazana Teléfonos X-1549 y FO-7342

VENDO: 1 POTRO Y 2 JACAS FInas, una ponny y dos monturas tejanas. E. Collazo, Santa Catalina No. 21 entre Loma y Llaves. Marianao.

POLLILTOS DE RAZA Á LOS PREcios más ventajosos. Acepto órdenes de incubación a 5 cts. huevo. Granja «Los Cocos», Telf. I-6085

CANARIOS HAMBURGUESES: NAranjas, blancos etc. Hembras de iguales colores. Los mejores en su clase. Precios de situación. Jorge, Calle Enrique Barnet 265, bajos, Habnaa.

VENDO A PRECIO DE SITUACION mulos, carros y arreos de todas clases; caballos, mulos de monta y Pony, 4 potros sementales, 7 y media cuartas, bonito color; 40 mulos criollos domados de mont ay carros cerrados para lecheros y un burro semental criollo; una cesta de mimbre, con sus arreos, montura y una Pony. Domingo Jarro, Marina y Atarés, Jesús del Monte. Telf. X-1876.

62 OBJETOS VARIOS

MATERIALES DE CONSTRUCCION Se venden carretillas, palas, picos, maderas; marcos, olucetas, puertas y persianas en J esquina a 11 Vedadó.

VENDO UNA NAVE DE HIERRO DE 10x23 mts. un Lucernario 6 mil cerámicas blancas de 2x2 sexabadas para baño y caballetes de teja americana. Informan Luz y Egido Sixto.

¡REVENDEDORES! EL MEJOR PREcio en lápices y artículos de giro. En lápices Mikado precio inmejorable. M. Cano, importador Consulado 412(casi esquina a San Rafael, (servimos pedidos al interior)

SE VENDE UN MOLINO DE CAFE de dos torbas «Hobart» y un Steiner como nuevos los dos. Dirección: 5a y 8a bodega Vedado

SUSCRIBASE Y ANUNCIESE EN EL «DIARIO DE LA MARINA»

VENTAS

62 OBJETOS VARIOS

YACHT DE RECREO 56 PIES DE vela y motor acabado de arreglar y pintar, vendo o cambio por casa o finca dando la diferencia por embarcarme. Informan A-7709 Industria 522

REINA Nro. 162 EL CAÑON, ENtre Rayo y San Nicolás, remato dos armatostes de Farmacia y dos de Bodega completos con vidrieras de mostrador y 1 cantina con nevera; dos Frigidaire; 1 máquina de coser y una caja caudales grande y chica un molino de café y una pesa Venta sin tablon cantina.

GANGA

Se vende un magnífico tostadero de café marca «Royal» Informan en Galiano No. 107.

BATIDORA ELECTRICA

Vendo. Menos de un año en uso, 30 litros, 3 brazos; 3 velocidades. Medio caballo. Dos corrientes. Aproveche Compostela 360 Telf. A-7743.

Dinero Hipotecas.

63 SOLICITUD

HIPOTECAS: NECESITO URGENTE $2.500, pago el 10% interés anual, con una gran garantía de finca urbana que vale $10.000. Salud 610 Depto. 3 y Oquendo U-6616. Lizasoaín.

PRESTO DINERO DESDE $500.00 en adelante, en primeras hipotecas. Interés desde el 6 por ciento. No corredores. Teif. A-6836. Campanario 306, bajos, entre Neptuno y San Miguel. Sr. Correa.

DINERO

No pieda tiempo. Cuando necesite tomar dinero en hipoteca o pagarés, vea a M. Fernández, San Ignacio 214 Telf. M-9272 de 2 a 5. Operación rápida y absoluta reserva.

64 OFERTAS

DOY DINERO EN HIPOTECAS AL 7% operación en 24 horas. También sobre bóvedas, panteones, alquileres de casas, usufructo, nuda propiedad, condominio etc. Alberto Cuervo. Edificio Metropolitana 342. M-2808.

DINERO

Facilito grandes y pequeñas cantidades en primera hipoteca desde el 7 por ciento en adelante, para la Habana y sus barrios. Compro y vendo casas, solares y créditos hipotecarios. Compro y vendo Bonos y Acciones.

Julio C. Granda

Obrapía 33 Telf. M-5921 y FO-1668

DINERO

Sobre joyas en todas cantidades **«LA PERLA»,**

Animas No. 404, casi esq. a Galiano Telf. A-8222

DINERO, HIPOTECAS, BOVEDAS, muebles. Operación rápida y reserva. Rendueles. Empedrado 366 bajos. M-2634.

DOY DINERO EN HIPOTECA DESDE el 7 por 100 sobre bóvedas, panteones u otra garantía prendaria a módico interés. R. Torres, Tejadillo 159 altos de 3 a 6 exclusivamente.

65 BONOS Y VALORES

COMPRO BONOS Y ACCIONES, CENtro Gallego y Bancos Gallego y Asturiano. Compañía Cubana Electricidad. Inversiones e inmuebles. Pignoramos. Compro y vendo bonos y acciones de todas Compañías cotizables y no en la Bolsa, Manuel Piñol Obrapía 116.

CAJAS RESERVADAS

Las tenemos en nuestras bóvedas construídas con todos los adelantos modernos y las alquilamos para guardar valores de los interesados. En esta oficina daremos todos los detalles que se deseen.

N. GELATS Y COMPAÑIA

105 Aguiar 108 Esq. a Amargura

PARA LAS DAMAS

70 INTERES PARA LAS DAMAS

BRIOSO. — CALZADO A MEDIDA de Señora. Especialidad pies planos y delicados. 15 años experiencia, no cobra lujo. Zapatos plataforma. Salud 213 Campanario y Lealtad. Tel. M-1332

MODISTA: CONFECCIONA Y REforma trajes de señora por últimos modelos, franceses y ameroicanos; especialidad en corte; premio económico. San Lázaro 109 eetre Industria y Crespo.

MODISTA

Rosalía Hernández

San Rafael 804, bajos, esq a Oquendo U-3127

SE CORTAN Y ENTALLAN VESTIDOS DESDE $0.60.

Dobladillo de ojo a:

2 Cts. Vara

Forramos hebillas

Plisados de todos tamaños, bordados, festones y ojetes. Forramos botones.

TENEMOS MENSAJEROS

CORTE MODERNO NACIONAL

SISTEMA MENDEZ, OFICIAL

Reconocido de utilidad para la enseñanza pública. Su autora y directora, señora Méndez, garantiza la enseñanza por este modernísimo método. En poco tiempo puede hacerse experta profesora. Desde las primeras clases confeccionará sus vestidos por figurín. Se admiten medio internas. Clases diarias por ajuste. Academia Central: Campanario 304 esq. a Neptuno. Moldes a medida. Se cortan y entallan vestidos. Especialidad en abrigos y trajes sastre. Moralidad.

PARA LAS DAMAS

70 INTERES PARA LAS DAMAS

¡¡¡ATENCION!!!

Señora: Si su vallosa piel requiere un examen general, curarla, limpiarla como si desea transformarla, las señoritas **Massoti-Rivero,** por los años de experiencia la dejarán a usted satisfecha. Precio de situación. San José No. 614, segundo piso. Teléfono U-6026.

VELLOS

Extirpación definitiva de los vellos de la cara, muslos, piernas, etc. Tratamiento garantizado. Sra. Alexander, calle Tercera número 405, entre Dos y Cuatro, Vedado.

EXTIRPACION RADICAL DEL VELLO

Métodos modernos, tratamiento garantizado. Sra. Sánchez, Teléfono A-7487. Turnos a horas fijas previamente concedidas.

Gran moda

POSTIZOS DE PELO

BUCLES EN GRUPOS

Tenemos un gran surtido en grupos de bucles de todos colores, tejidos a mano. Estos grupitos se pueden lavar y rizar nuevamente, quedando siempre como nuevos.

PRECIOS MUY BARATOS

Grupos de bucles a 20, 30 y 40 cts.

BAZAR INGLES

GALIANO Y SAN MIGUEL

¡FUERA CANAS! OBTENGA HERmoso color: negro, castaño o rubio, usando tintura «La Favorita». Teñido de cabello $3.00. Estuche $1.00. De venta en todas las farmacias. Depósito: Virtudes 206 Casa «Pilar» Telf. M-9392.

Señor, Señora, Señorita

No se deje usted envejecer. ¿Tiene usted su cutis flácido? ¿Tiene usted grasa en él? ¿Tiene usted manchas arrugas, espinillas, pecas y berrugas? Todo le desaparece con el uso de la mascarilla «Rejuvenecedora», fórmula del Dr. L. López, una para cada necesidad. Para más informes diríjase al Apartado 2148 Habana, o llame por el Telf. M-6857 de 2 a 4 p. m.

ENSEÑANZAS

75 PROFESORAS - PROFESORES

INGLES

Innecesario ir al Norte para aprenderlo. Con nuestro curso intensivo y clase laboratorio los alumnos adquieren en tres meses conocimientos correspondientes a un año escolar (standards americanos) según demostrado por nuestro sistema de mediciones educaciones. Más de 30 cursos, diurnos y nocturnos. Profesorado americano. Curso intensivo cinco pesos mensuales (dos horas diarias. Curso económico tres pesos. 1 hora diaria) **Havana Business Academy, Línea 257, F-3043 y Neptuno esquina Amistad A-6033.**

CABALLERO

ESCUELA SUPERIOR PRIVADA

Con licencia del Estado para cursar del primero al noveno grados, expidiendo certificados oficiales para ingreso en la 2ca. Enseñanza. Cuotas moderadas. San Iafael 775 altos. Teléfono U-2832.

SEÑORA INGLESA DA CLASES DE inglés, mecanografía y Taquigrafía en su comicilio todos los días precios módicos. Cienfuegos Nro. 153. 1er. piso.

FRANCES - INGLES, INSTRUCTOR francés graduado escuelas francesas y estadounidenses con largos años residencia en ambos países. Enseñanza práctica y rápida. Teléfono M-1303

¡HAGASE PROCURADOR!

Curso Universitario, dos años de curso en las materias de derecho, nuestra escuela lo prepara desde su localidad, y viene a examinarse en la Universidad como alumno libre.

Curso de Audiencia, los exámenes dos veces al año, es necesario poseer el título de Bachiller o Maestro Normal, la escuela le brinda el curso para prepararlo en 6 meses o un año.

Sírvase escribirnos acompañando 10 centavos en sellos de correo y le daremos informes amplios, remitiéndole el folleto ilustrado de nuestras escuelas por correo.

20 años enseñando por correspondencia es nuestra mejor garantía, diríjase a

INSTITUCION N. PITMAN

APARTADO F.1970. HABANA

INGRESO EN LOS INSTITUTOS Y 1er. año Clases por el Dr. Isidro Pérez Martínez, calle 5a Nro. 155, entre F y G Vedado. F-5174

PROFESORAS TITULARES DAN clases a domicilio colegios y en su academia. 1ra. 2a. Enseñanza. Inglés genuino, Español, Taquigrafía Pitman, Piano por cualquier sistema. F-7083.

ENSEÑANZAS

75 PROFESORAS - PROFESORES

INGLES, TAQUIGRAFIA (INGLESA y española), Teneduría Cálculos Mercantiles; Aritmética; Algebra; Caligrafía; Mecanografía y Ortografía, 6 pesos mensuales a domicilio por el Profesor F. Heitzman. Estrella 166, altos, Teléfono A5-1822

Inglés, Latín, Italiano, etc.

Profesor se ofrece. Preparar para Higsh-chools norteños. Inmejorables referencias de familias prominentes de La Habana. Teléfono: M-7730, de 4 a 5 p.m. F-5416

INGLES

Profesora Inglesa, desea dar clases. Informes por el teléfono F-5136.

PROFESOR INGLES (LONDRES) enseña correctamente en corto tiempo, precios módicos. Preparo exámenes Instituto. Alfred Nanson. Martes, jueves, sábado. Teléfonos: M-7081, 2 y 1|2 a 3 1|2 p. m. U-3696, 6 1|2 a 7 1|2 p. m.

DOCTOR EN PEDAGOGIA. CLASES a domicilio y en su academia, de Gramática; Aritmética Taquigrafía Pitman, Mecanografía al Tacto. Didáctica novísimas. Precios moódicos. Pedrós. 21 No. 1021. Telf. F-4124.

PROFESORA DE INGLES. AMERIcana, desea dar clases en un colegio por las mañanas. También clases privadas. Precio especial para grupos. Informan Telf. A-7488 Depto. 32.

PROFESORA DE PIANO

Por Madrid y Cuba, Sumo esmero en la enseñanza, medio mes gratis para que observe, precio muy económico, aunque haya mucha distancia. Telfs: U-5185, Vapor 15 altos, (esquina a Hornos).

SEÑORITA EUROPEA DESEA DAR clases a particulares, francés, alemán, violín. F-5941

ESTUDIOS. BAILES MODERNOS

Tomasín. Positivamente enseño con práctica son; Pasodoble; Vals; Blues; Fox; Tangos; Clases tocos los días de 9 a.m. a 11 p.m. Clases a domicilio. San Nicolás 1008 (moderno) entre Gloria y Misión, 2 cuadras de Monte.

ESTUDIE POR CORREO

La academia «Rabiña», en Neptuno 414, esq. a Manrique, altos M-7849, tiene organizado clases por correspondencia desde hace años habiendo prestado gran beneficio a aquéllos que tiene deseo de prosperar. Estudie las asignaturas siguientes: Taquigrafía; Mecanografía; Teneduría. Cálculos Mercantiles; Gramática; Ortografía; Procurador; Qumica industrial. Inglés; Francés etc. Informes: **Academia «Rabiña». Neptuno, 414 esquina a Manrique. Telf. M-7849.**

ESCUELA DE BAILE

Exclusivamente bailes de salón. Son Fox, Tango etc. Se garantiza la enseñanza. Ismael Servelló. Cárdenas Nro. 51, segundo piso.

"SAN ELOY"

Colegio y Academia Fundado en 1907. Primera y Segunda Enseñanza; Preparatoria; Bachillerato; Comercio. Idiomas. Cultura Física. Cursos preparatorios especiales. Admitimos pupilos y medios pupilos y externos. Quinta Menocal, Samá 31. Marianao. Telf FO-7462. Pida Prospectos.

76 COLEGIOS

Havana Business College

Línea 357-359 Telf. F-3043

Primera enseñanza e nInglés (Grammar School) a cargo de profesores americanos graduados. Moderno sistema de enseñanza en clases de pocos alumnos. Atención especial a la enseñanza del español. Servicio de ómnibus. Pupilaje.

GREGG ACADEMY

(ACADEMIA GREGG) MICHAEL RICHARDSON, director, Manzana de Gómez 514. Teléfono A-9798. Taquigrafía Gregg, Mecanografía, Teneduría y Contabilidad «Waltons», usadas en las principales Universidades y Colegios de los Estados Unidos: Aritméticas, Ortografía, Caligrafía, Correspondencia Mercantil, Práctica de oficina, Máquinas de calcular, Cursos especiales: Estenográfico Secretarial, Teneduría de Libros y Contabilidad; Curso completo de Comercio. Todas las preparatorias y Bachillerato. Inglés, garantizamos a usted el poder hablar una hora consecutiva en inglés, al terminar la segunda lección de nuestro curso el cual es a base de conversación estrictamente

Corte y Costura

ACADEMIA «SANTA TERESA»

Calle 23 No. 1512 (Vedado entre 24 y 26 F-5096. Hágase profesora en tres meses. Desde la primera clase usted podrá cortar sus vestidos por figurín También clases por correspondencia. Pidan la primera lección, incluyendo 3 centavos para franqueo. Expedimos

COLEGIO

Santa Teresa

INGRESO AL BACHILLERATO

Enseñanza en inglés y español. Primer Grado, $3.00. Segundo $4.00. Tercero y Cuarto $5.00. Quinto y Sexto, $6.00. Séptimo y Octavo $7.00. Autorizado para expedir certificados de Octavo Grado para ingresar en Normales, Institutos, Hogar, etc. Taquigrafía, Mecanografía, Ortografía, Inglés, Correspondencia Comercial, Corte y Costura y Labores. Clases de piano. Pida prospecto Calle 23 No. 1511 entre 24 y 26. Vedado. Teléfono F-5096.

COLEGIOS AMERICANOS

Al alcance de todas las fortunas Catálogo e información gratis. Profesor Richardson. American Schools Bureau. Manzana de Gómez número 514 Telf. A-9798.

OBSEQUIO DE LA ACADEMIA DE COMERCIO

Luis B. Corrales. Establecida en 1889. Enviando $0.15 en sellos recibirán mi Aritmética Mercantil. Enseñamos Teneduría de Libros, Taquigrafía e Inglés. La Mecanografía $1.00 al mes. Nuestros Títulos los más solicitados. Lealtad 567 entre Salud y Dragones. Telf. A5-1632.

ENSEÑANZAS

76 COLEGIOS

ESCUELA MILITAR POLITECNICA ideal y económico pupilaje, en la magnífica quinta de recreo «La Caridad», en la Carretera Central, a media hora de la ciudad, por los ómnibus de la Ruta 7. Cinco centavos el viaje hasta la entrada del edificio. Amplios campos de culivo y Cepores, parques de recreo. Etscuela Nueva de Organización militar y enseñanzas técnicas y manuales. «Ciudad Infantil Ntra. Sra. del Carmen». Finca «La Caridad» entre: San Francisco de Paula y el Cotorro Telf. A-6456.

77 ACADEMIAS

Havana Business Academy

Profesores y sistemas procedentes de los mejores Business Schools de los Estados Unidos. Elevados standards de enseñanza comercial en inglés y español. **Todos los graduados de nuestro curso secretarial han encontrado empleo bien remunerado. Taquigrafías Pitman y Gregg. Omnibus Línea 357. F-3043 y Neptuno esquina a Amistad A-6033.**

ACADEMIA DE IDIOMAS ROBERTS Malecón 153. Telf. M-2124. ¿Desea usted aprender inglés? Compre el método Roberts. Se recomienda por sí solo Distinción. Eficiencia. Garantía. Cuarta edición: $2.00.

Havana Business Academy

Profesores y sistemas procedentes de los mejores Business Schools de los Estados Unidos. Elevados standards de enseñanza comercial en inglés y español. **Todos los graduados de nuestro curso secretarial han encontrado empleo bien remunerado. Taquigrafías Pitman y Gregg. Omnibus Línea 357. F-3043 y Neptuno esquina a Amistad A-6033.**

ACADEMIA BRAVO

COLEGIO-ACADEMIA

Ingreso en Ciencias Comerciales, Ingenieros, Comercio, Instituto, Normales, Cadetes. Colegio Academia para cursar todos los grados de la Primera Enseñanza. Autorizado para expedir Certificados para ingresar sin examen en Normales, Hogar, Institutos etc. Clases diurnas y nocturnas para ambos sexos. Profesores graduados y especializados. Servicio de Omnibus a domicilio. Cursos especiales para ingreso en las Escuelas de Ingenieros, Comercio; Normales; Institutos; Cadetes; Aviación; Taquigrafía; Mencanografía; Inglés; Correspondencia; Teneduría; Contabilidad; Prácticas de Oficina. Cuota muy módica. Neptuno y Lucena U-2627. **Cursos especiales para ingreso en la Escuela de Ciencias Comerciales.**

ACADEMIA RABINA

NEPTUNO No. 414 (ALTOS) ESQUINA A MANRIQUE. INGRESO A LAS ESCUELAS DE COMERCIO

Clases individuales, Francés, Inglés y Teneduría, Taquigrafía «Pitman» y «Gregg», Mecanografía, Correspondencia y Aritmética Comercial. TAMBIEN CLASES POR CORRESPONDENCIA. Ingreso en Escuelas de Ingenieros, Arquitectos, y Comercio Servicio de ómnibus y de internos Pida prospectos. Expedimos títulos y proveemos de empleo a nuestros graduados.

INTERES GENERAL

EGO SUM

Especialidad para curar herpes, excemas y brote de ácido úrico si usted no ha curado con otros remedios pruebe con Ego Sum, en boticas y droguerías.

SEÑORES PROPIETARIOS

La limpieza o cualquier trabajo relativo a fosas mouras o absorventes, está resuelto llamando al «Higiénico», en Almendares 15. Telf. FO-7644. Precios económicos. Garantía y eficiencia. Hacemos servicio a todos los lugares del interior.

INGLES, TAQUIGRAFIA INGLESA Y española, Teneduría. Cálculos Mercantes, Aritmética, Algebra, Caligrafía, Mecanografía y Ortografía: 6 pesos mensuales a domicilio por el Profesor F. Heltzman. Estrella 166, altos, A5-1822

ALQUILERES

79 HOTELES

HOTEL Y RESTAURANT

«Las TULLERIAS5

Monserrate 407, entre Lamparila y Obrapia. Désea usted comer bien y barato, con esmerada atención, precio reducido y vivir tranquilo y con mucho fresco! Visítenos y quedará encantado. Cerca de teatros y tiendas.

HOTEL "ALCAZAR"

Tiene este hotel muy ventiladas habitaciones todas con baño privado, teléfono y elevador a todas horas, sus precios son económicos haciéndose arreglos especiales por meses a familias estables incluyendo un exquisito servicio de comida. Cárdenas No. 209.

HOTEL "VEDADO"

CALLE 19 ESQUINA A M

Residencia excelente, que reúne excepcionales condiciones para vivir con toda comodidad. Frecuente y fácil comunicación con la ciudad y repartos. Esmerado servicio, comida criolla, española y americana. Telf. F-6631.

THE SAVOY

F y Quince. Vedado

Telf. F-6616

Situado en un lugar alto del Vedado, con fácil y frecuente comunicación con la ciudad y repartos Rodeado de jardines, con 600 metros de hermosos portales. Las habitaciones tiene ventiladición directa, teléfono, baño privado, con agua fría y caliente. Precios moderados, incluyendo tres excelentes comidas. El servicio en mesas separadas, para cada familia.

ALQUILERES

79 HOTELES

HOTEL REGINA

Industria 410 frente al Capitolio. M-5955. Deseamos hacer saber a todos que debido a la situación actual de reajuste, ofrecemos un servicio nuevo de hotel a unos precios inigualables. Una persona con comida desde $48. Dos personas con comida desde $71.00. Excelente comida. Absoluta moral. Lujo y limpieza.

HOTEL HANABANA

Lo más céntrico de la ciudad, Neptuno No. 105 entre Prado y Consulado, magníficas habitaciones, inmejorable comida, agua fría y caliente, elevador noche y día. Precios especiales a familias estables. Teléfono A-9041.

HOTEL PRADO

Prado 351 esq. Virtudes

Entrada por Virtudes, habitaciones balcón a Prado, agua abundante caliente y fría, buena comida, familias estables $40 a $45 por 2 personas, ascensor día y noche. M-7660 F. Mariño G.

HOTEL BIARRITZ

RESIDENCIAL

Prado 519 frente al Capitolio, para matrimonio sin niños exclusivamente. Hermosas y ventiladas habitaciones con baño privado y closets. Lujoso roof garden y cocina moderna. Comida a la carta. Elevador día y noche. Confort y limpieza. Estricta moralidad.

HOTEL "CANADA"

Restaurant, Villegas y Tejadillo, dos cuadras Prado, tres Parque Central. Residencia para familias estables. Habitaciones agua caliente, elevador, cocina moderna; todo el servicio desde $26.00 mensuales.

HOTEL "ANDINO"

San Lázaro 1218, esquina a M. U-2553. Unico en su clase. Moderno, céntrico, amplio, fresco, saludable, frente Universidad. Conviene para los que necesitan vivir cerca de los hospitales Calixto García o Mercedes. Habitaciones con baño privado, balcón, hermosa vista, con tres excelentes comidas: 45 pesos, matrimonio. Una persona desde 28 pesos. Clientela escogida. Pensión completa para huéspedes del interior. Precios sin competencia. Esmerado servicio en mesas separadas.

"TROTCHA"

En lugar más céntrico del Vedado. Amplias y frescas habitaciones con o sin comida, a una cuadra de los baños de mar, tranvías y ómnibus. Calzada y Dos Vedado. Telf. F-2383.

HOTEL «VANDERBILT»

Neptuno 1223 Situado en lo mejor de la Loma de la Universidad, lujosas, amplias y confortables habitaciones; baño privado; agua abundante fría y caliente. Atención esmerada. Neptuno 1223 Conviene para los que tengan que vivir cerca del Hospital Calixto García.

HOTEL "IDEAL ROOM"

Prado 93B, (Por Pasaje)

¿Desea vivir en casa tranquila, mejor que en su propia casa? Visite esta gran casa, aunque sea por curiosidad. Por dentro, la mejor. Si hace poco usted la visitó y no encontró habitación, vuelva a visitarla, hay habitaciones disponibles. Visite esta casa y así verá su patio andaluz, de hace poco. Se construyó el mejor, sin duda. Precios los más económicos. Se exigen referencias de moralidad y pagos.

Hotel Roosevelt

AMISTAD Y SAN MIGUEL

$55.00 Matrimonios con tres excelentes comidas mensuales.

Apartamentos para familias, todos con baño privado Elevadores día y noche.

80 CASAS DE HUESPEDES

CASA DE HUESPEDES ANGELES 56 altos entre Estrella y Maloja; se alquila una habitación, balcón a la calle, agua fría y caliente; excelente comida, precio módico Telf. A5-0672

OBRAPIA 407, ALTOS CASTEL-VIZO Casa de huéspedes con servicio completo y esmerado. Excelentes comidas, inmediata a todas las Secretas. M-2071.

GALIANO No. 404 ALTTOS CAFE LA Isla, alquilo apartamento 3 habitaciones, baño y terraza, otro 2, baños y balcón, habitación amplísima con baño, admito socio habitación, asistencia completa $25.00. moralidad.

PRADO No. 22, AMPLIAS HABITAciones con vista a la calle, vea los carnavales desde su casa. Magnífica comida. Agua abundante. Moralidad. Precios situación. Hombres solos. $20.00, todo servicio.

CASA HUESPEDES MAGNIFICA HAbitación matrimonio, agua dentro día y noche, comida inmejorable familiar y sana. Estricta moralidad y orden. Matrimonios $35.00 todo servicio. Amistad 208 casi esquina a Neptuno.

CASA DE HUESPEDES «LA GRAN Vía», Zulueta número 422, esquina a Teniente Rey. Amplias y frescas habitaciones, balcón a la calle, todos servicios. Hay siempre agua fría y caliente. Casa moral, buena comida. Precios módicos.

VILLEGAS 466, CASI ESQUINA A Muralla, magnífica residencia familias, elevador, teléfono, agua fría y caliente, habitaciones con muebles, lavabos y ventanas, (muchas con baño)) Precios razonables, informan: A-9985

ALQUILERES

80 CASAS DE HUESPEDES

CASA DE HUESPEDES: TURIS, Manrique 611, entre Reina y Salud, Telf. A-6388. Hermosas habitaciones, vista calle einteriores. Matrimonio: $35.00. Individuales: $20.00. Abonados al comedor: $13.00.

REINA No. 14

Residencia de lujo. Espléndidas habitaciones con baño privado, agua fría y caliente, garantizando que nunca falta el agua. Muebles nuevos de lujo, pudiendo traer sus muebles si lo desean. Garantizamos la mejor y más sana comida de la Habana. **Precios de situación,** Reina 110. moderno, 14 antiguo, entre Galiano y Rayo.

CASA DE HUESPEDES LA «REPUblicas», Aguila 559 esquina a Barcelona. Telf. A-6639, habitaciones y departamentos conagua corriente todos; excelentes comidas. Se admiten abonados al comedor. Precios económicos.

CAMPOAMOR

COMPOSTELA 608 (MODERNO) ENTRE SOL Y LUZ

Habitación con baño privado **$15**

Habitación con baño privado y comida . . . **$30**

INFORMES: TELF. A-7350

CASA DE HUESPEDES «LA MATANcera», Reina número 219, esquina Manrique. Telf. A-0238. Se alquilan amplias habitaciones con vista a la calle, con o sin baño, agua fría y caliente, a precios muy reducidos. Comida española y criolla.

81 CASAS DE COMIDAS

COMIDA DE CASA PARTICULAR, sirvo cantinas por 40 50, 60, 80 centavos y un peso diario, quincena o mes, se hace rebaja, se da postre. San Francisco 262 bajos. Telf. U-2690, pagos adelantados.

CONSULADO 252 CASA PARTICUlar, desea familia formal para mandarle comida, tamal, croquetas; bacalao a la vizcaína; papas rellenas; mariscos. Esmerada limpieza y hora fija. Telf. M-3376

CASA FAMILIA GLORIA 362, ALTOS entre Suárez y Revillagigedo, alquila una habitación a personas mayores morales. Módico alquiler. Hay teléfono Se exigen referencias

DESEA UD. COMER BIEN? LLAME al A-6042, Comida sana, bien condimentada. Variada y abundante. Pollo los domingos en distintas formas. Limpieza exquisita. Uno, 40 cs.; dos 70 cts. Preguntar por Margot.

82 APARTAMENTOS

MANRIQUE 418

Esquina San José Apartamento alto con sala, comedor, dos cuartos baño intercalado moderno; cocina de gas calentador. Llave encargado. Informes: M-3225

SE ALQUILAN DEPARTAMENTOS de dos habitaciones con agua corriente, vista a la calle $16.00. Dragones 216 entre Galiano y Aguila, altos botica Americana, Casa de orden.

ALQUILO HERMOSO APARTAMENto compuesto de sala, dos cuartos, baño completo halol; cocina y balcón a la calle; 10 de Octubre Nro. 409, Edificio «Larrea». Informes la misma. Telf. M-2422

EDIFICIO «AGUIAR» Industria 166 Amplios Apartamentos, 2 habitaciones y baño completo, luz, teléfono, agua caliente y ascensor. Sólo personas absoluta moralidad.

«EDIFICIO ARCOS» SE ALQUILAN dos apartamentos al frente informa el conserje del mismo. F entre 19 y 21 Vedado.

EDIFICIO «ARBOS» OQUENDO

308 entre San Rafael y San Miguel. Alquilo apartamentos frescos e independientes. Informan en la misma.

EDIFICIO URSULINAS

EGIDO ESQUINA A SOL

Casa de apartamentos modernos, propios para matrimonios o reducida familia, con servicios sanitarios completos; luz, agua caliente y fría; situados en lo mas céntrico de la ciudad, con espléndidas vías de comunicaciones para toda la capital e interior de la República.

INFORMES EN EL MISMO

PRECIOS MODICOS

Apartamento bajo Nro. 1.

HOTEL DE APARTAMENTOS

8 y 19

1, 2, 3 y 4 cuartos, cocina Frigidaide

GARAGE

RESTAURANT

PISCINA

Grandes reservas de agua

83 DEPARTAMENTOS

ALQUILO A FAMILIAS DE ORDEN grandes accesorias y departamentos de sala y habitación con lavabo, vista calle; en Monte 12 esquina Zulueta. Habana 4 1|2 y Animas 707 entre Escobar y Gervasio son casas de orden, buen aspecto.

ALQUILO: PODIO PARA GABINEte de médico o Bufete, departamento exterior, grande con derecho limitado a gran sala, Véalo en San Lázaro 106, altos.

ALQUILO DEPARTAMENTO ALTO con balcón, dos habitaciones, salita, cocina, servicios en Lagunas 362 entre Gervasio y Belascoaín casa de orden exijo referencias. Informes Encargado bajos.

SE ALQUILA DEPARTAMENTO PRO pio para consultorio médico. Sala; antesala, 3|4; toma-corrientes y lavabo, baño completo, Puede verse de 10 a 6. Lealtad 152 esq. a Animas.

EDIFICIO «YARA»

Industria 263, se alquila un hermoso departamento en este edificio. Informes: Molina; M-9659.

ALQUILERES

83 DEPARTAMENTOS

SE ALQUILA POR $30.00 un departamento interior segundo piso de la casa Dragones 469 entre Lealtad y Campanario, compuesto de sala, comedor, dos cuartos, baño intercalado y servicios. Las llaves en el almacén de al lado. Informes: Telf. A-7719

84 HABITACIONES

NEPTUNO 162, ALTOS teatro Encanto, alquilamos habitaciones amuebladas. Otras apropias matrimonio hombres solos, excelente presentación, higiene, inquilinos Tranquilidad. Teléfono, damos referencias moralidad.

SOLICITO COMPAÑERO cuarto fresco, azotea. Amigo cámbiamse referencias.

FAMILIA HONORABLE a personas de moralidad frente habitación lavabo; balcón calle, no agua caliente; asistencia si desea; San Lázaro 319 altos esquina San Nicolás

SE ALQUILA MAGNIFICA HAción con vista a la calle, baño privado, agua fría y caliente, servicio; trato esmerado. 414 frente al teatro Campoamor.

SE ALQUILAN DOS MAGNIhabitaciones con servicios, entrada independiente, Santa Catalina entre Bruno Zayas y Cardenas, cambian referencias. Informan teléfono I-3607

EN CASA DE FAMILIA SE la una habitación a hombre solo. Hay teléfono. San Juan de Dios 2o. piso alto. Favor no molestar el 1er piso.

EN LO MAS SALUDABLE DE Víbora Gustavo y Gonzalo, alquila una habitación con o sin asistencia. I-6279.

ALQUILO UN CUARTO INTEriente dos puertas y 2 de mampostería y piso mosaico, precio $4.00. Calle 6 y Av. Serafina, vista, pregunte en la bodega forman Telf. F-6131.

SE ALQUILA UNA HABIgrande con balcón a la calle, inquilino. Junto al baño San 106, altos para verla después de diez de la mañana

SE ALQUILA HERMOSA HAción muy grande y muy clara caliente, lavabo, hay teléfono para un matrimonio sin niños. Illy Nro 522 primer piso.

CASA DE ORDEN Y MORA, alquilo una o dos habitaciones matrimonio sin niños u hombre solo teléfono. San Rafael 572 Esquina a Escobar Gervasio.

MANRIQUE No. 409 ENTRE LArilla y Obrapía. Se alquilan habitaciones, una en $10

ALQUILERES

HABITACIONES

EDIFICIO «CUBA» SEIS PISOS. Empedrado No. 42 antiguo. 360 moderno, entre Habana y Compostela. Se alquilan amplias y ventiladas habitaciones, muy baratas, elevador, lavabos, luz toda la noche. Orden y moralidad. Telf. M-5113.

SE ALQUILA EN COMPOSTELA NUmero 457, entre Teniente Rey y Empedrura, espaciosos y frescos aparamentos y habitaciones acabados de ntar. Llaves e informes en la misma. Propietario: Aguiar número 305, Edificio Pedroso.

SE ALQUILA MAGNIFICA HABITAción con vista a dos valles, con todo servicio y teléfono. Muy buena comida. En la misma otra habitación interior clara y ventilada. Industria 414 altos.

NAVES - LOCALES

LOCAL O PARTE DEL MISMO CON cimientos en la zona de Neptuno, Belascoaín y San Rafael, etc. Avisar a Telf. M-9324

SE ALQUILA PARA LECHERIA REVILLAgigedo No. 301 esquina a Alcantarilla. Informan en el mismo.

NECESITAMOS EN UNIVERSIDAD un local de 200 metros con fuerza motriz para mover aparatos, propio para ebanistería o carpintería. Informar Telf. M-1091

SE ALQUILA LOCAL: LUGAR CENTRIco, calle esquina dos cuadras de los Leones. Propio para pequeño comercio. Picota No. 276 esquina Fundición. Precio de ocasión Informes Telf. Vidal M-2222.

SE VENDIDO LOCAL SE ALQUILA Industria 307 casi esquina a San Rafael. Informan Muralla 474, departamento 107 entre Cristo y Bernaza.

SE ALQUILAN DOS LOCALES UNO con bomba de gasolina $20 y $30 Calzada de Concha Nro 904 verse a todas horas. Informes M-7744. Aguiar 305.

LOCAL PARA INDUSTRIA O ALmacén local de 400 mts. muy claro y céntrico. Pajarito y Clavijo y Díaz Blanco. Agua abundante.

SE ALQUILA BUEN LOCAL PARA establecimiento con sus servicios. Aguila 351 casi esquina Aguacate. Informan en el mismo.

SE ALQUILO LOCAL: LUGAR CENTRIco, calle esquina dos cuadras de los Leones. Propio para pequeño comercio. Picota No. 276 esquina Fundición. Precio de ocasión. Informes Leyte Vidal M-2222.

SE ALQUILA UNA ESQUINA PARA establecimiento con comodidades para familia, en Luisa Quijano esquina a Carmen, Marianao, espléndida bajada. Muy barata. Para verse cualquier hora. Teléfono M-1139.

CALZADA 512 ENTRE MONTE Y Tejadillos, local propio para establecimiento; las llaves en el mismo. Informan: FO-2491.

LOCALES Y LOCALES ACABADOS DE fabricar, se alquilan desde 60 metros a $60. Todos con pavimentos de mosaico y sin columnas intermedias; uno en esquina para adaptarlo a cualquier negocio y otro propio para venta de frutas, teniendo nueve departamentos para familias en la parte alta. Marina y Ensenada, a una cuadra de Concha y de la Quinta del Centro Gallego; «La Benéfica».

PARA EL PROPIO COMERCIO, CAFE, restaurant etc. Llaves en vidriera del local. Informa: Armando Ruz. M-2943 Puede rebajado.

HABANA

SE ALQUILA ESCOBAR 715 ENTRE Belascoaín y Maloja, 2o piso moderno sala, comedor; dos cuartos; baño interior. Informa García U-6449

SE ALQUILA UN PISO EN SAN RAfael 102 altos de la Droguería. Informan teléfono U-1427

URGENTE A DESOCUPARSE BOnita casa en lo más céntrico de la Habana, industria 268 2o piso entre Consulado y Virtudes. Sala; saleta; tres cuartos, baño intercalado; cocina; patio y servicio de criados. Informan Neptuno 556.

SE ALQUILO DOS ALTOS MANRIQUE entre Concordia 167 media cuadra de Belascoaín $46 abundante agua motor; para lavandería y Rastro 260 cerradura $25 llaves allí

SAN JOAQUIN ESQUINA A CRISTIna altos, $25.00 sala, comedor, 2 cuartos, baño y cocina The Trust Company of Cuba, Obispo 257 Telf Puede verse a todas horas.

SAN NICOLAS 25, BAJOS, ENTRE CARmen y Prado; sala; saleta; cuatro cuartos; baño; saleta; comedor; cocina; dos servicios criados, patio. $50 Obispo 257, M-6917

SAN MIGUEL 304 BAJOS ESQUINA a Lucena, Sala, saleta, cuatro habitaciones, cocina; baño y patio. $45.00 Informan Obispo 257, M-6971. Puede verse a todas horas.

SAN MIGUEL 715, ALTOS ENTRE Belascoaín y González y Oquendo. Sala, comedor, tres habitaciones; baño interior, cocina; cuarto y servicio criados $14.00. Informan Obispo 257. Telf. M-6917.

SAN NICOLAS 63 ALTOS UNA CUADRA de Neptuno, sala; comedor; tres habitaciones; baño intercalado; cocina; dos cuartos criados. Llaves allí. Informan Telf. M-6846 precio 34 pesos dos meses.

SE ALQUILO CASA PLANTA BAJA SAla grande, tres habitaciones; comedor, dos servicios completos moderno, terraza de buen gusto clara, fresca. Hospital 609 entre San José y Valdes.

SE ALQUILO INFANTA 1101 ESQUINA a Clavel, Jardín segundo piso sala; comedor, dos cuartos; baño intercalado; cocina gas; calentador, moderna. Informan primer piso por Benjumeda. Telf. U-2595.

SE ALQUILAN LOS ALTOS DE Belascoaín 210 entre Belascoaín y Campanario, compuestos de sala; comedor, dos habitaciones; cocina; baño. Informan Telf. M-9527

SAN NICOLAS 10, ALTOS, SALA, REcibidor, cuarto cuartos; dos baños; cocina; cuarto y servicios M-7048

SE ALQUILAN

CAMPANARIO 612 Y 614

Departamentos muy buenos y baratos, de varios tamaños. Vea portero.

MARQUEZ DE OCTUBRE 66 Y 68

Departamentos muy baratos y frescos. Preguntando al encargado.

MONTORO 109

Espacioso chalet de dos plantas, propio para familia de gusto, con dos terrazas, habitaciones grandes; dos baños, cocina y pantry, etc. Ultimo precio $65.00.

SERRANO 365

Bajos de sala, comedor, cocina, dos habitaciones grandes y baño con un patio muy barata.

PARA MAS INFORMES

NATIONAL CITY BANK OF NEW YORK

DEPARTAMENTO DE ADMINISTRACION DE BIENES

TELEFONO A-9897

SE ALQUILA UNA CASA EN MARgarita González Nro. 523 con sala; 3 cuartos, servicio moderno. Llaves en la bodega por el teléfono

SAN JOSE Nro. 1266, ENTRE MAZON y Virtudes. Edificio de apartamentos, el apartamento tiene sala, 3 cuartos, baño, patio y cocina. Informan en la misma.

ALQUILERES

87 HABANA

SE ALQUILA EL BAJO DE LAGUnas No. 153 entre Campanario y Perseverancia con sala, comedor, dos cuartos, baño intercalado, cocina y patio. Puede verse de 8 a 12 de la mañana. Precio $35.00. Más informes Oficios No. 104 Departamento No. 311.

ALQUILO INFANTA 1101 ESQUINA Benjumeda segundo piso, sala, comedor; recibidor; tres cuartos; baño intercalado cocina gas; calentador; balcones dos calles. Informan primer piso por Benjumeda. Telf. U-2595.

ESTEVEZ 15 A MEDIA CUADRA Monte y una Mercado; primero y segundo piso; sala; dos habitaciones; comedor; baño intercalado; agua impulsada. Abierto de 2 a 5.

SE ALQUILA HERMOSO SEGUNDO piso, a una cuadra de Carlos III y otra de Belascoaín, con sala; saleta; cuatro cuartos; baño intercalado; comedor al fondo; cocina; cuarto y servicio de criados. $40.00. Santiago 558 entre Jesús Peregrino y Pocito. Informan en el primer piso.

SE ALQUILAN LOS BAJOS DE COrrales No. 723, compuestos de sala comedor, dos habitaciones, baño, cocina y patio. Puede verse a todas horas. Las llaves en los altos. Informan por el teléfono I-5284. Sr. Santeiro.

MODERNOS BAJOS 25 PESOS

Alquilo a 10 minutos Parque Central acabados fabricar. Sala; comedor; 4 cuartos; baño intercalado. Justicia esquina Arango, una cuadra Calzada Concha. Llave bodega.

AQUILO COMODOS Y AMPLIOS ALtos Animas 768 entre Belascoaín y Gervasio. Sala, saleta; seis habitaciones, terraza; hall; comedor al fondo; baño; cuartos y servicios de criados. Informes Telféfono F-6527.

ALQUILO AMISTAD 307 CASI ESQUIna a San Rafael, espacioso primer piso. Sala, recibidor, 4 cuartos comedor; cocina; baño; cuarto y servicio de criados. Informan Muralla 474, apartamento 107, entre Cristo y Bernaza.

$40 A $47. PRECIOS DE 1939. REBAJADOS. PISOS COMPLETOS MALECON 315, S. LAZARO 320. entre San Nicolás y Galiano. Agua no falta, fría y caliente. Todos los locales con ventanas al exterior. Llaves en Malecón 2o. piso. Informes: M-2683. F-3131.

Bajos, Malecón, sala, 2 habitaciones, baño lujo, comedor; cocina; cuarto y servicio criados $45.

1er. piso. Malecón, sala, comedor, 3 cuartos; baño; cocina y servicio criados. $45.

Bajos San Lázaro, sala, comedor, 3 cuartos, baño lujo, cocina; cuartos; servicio criados $43.

1er. Piso San Lázaro, sala; comedor, 3 cuartos; baño; cocina y ss. criados $45.

2do. piso San Lázaro, sala; comedor, 3 cuartos; baño lujo; cuarto y servicio de criados. $47.

SE ALQUILA EL BAJO DE LA CAsa Picota No. 174 con sala, saleta, cuatro grandes cuartos, comedor al fondo, baño completo, cocina, cuarto y servicio de criados, Puede verse de 2 a 6 de la tarde. Precio: $45.00. Informes Oficios No. 104 Departamento No. 311.

ALQUILO HABANA 808 ESQUINA A J. María 3a. piso sala, saleta, 4 habitaciones, baño intercalado, comedor cocina, cuarto y servicio de criados. Informes 2o. piso.

$20.00 ALQUILO LOS VENTILAdos altos de Benjumeda esquina Arbol Seco altos fonda, abundantísima agua. Para más detalles vea a Maximino Martínez de Rial.

SAN RAFAEL 864 ENTRE SOLEDAD y Aranburo Accesoria grande de sala, cuarto, servicios $18.00 y cuartos altos y bajos a $7.00 en la misma informes.

EN $25 SE ALQUILAN BAJOS DE Habana No. 1006 casi esquina a San Isidro, sala, comedor, 2 cuartos, baño intercalado, cocina y patio. Llave altos, Informes Telf. M-9232.

SE ALQUILA HERMOSA CASA EN San José 862, entre Oquendo y Soledad, 2o. piso, sala, comedor, recibidor, 3 cuartos, baño completo y baño criados. Informan en Oquendo 308 (Encargado).

JOVELLAR 54 ENTRE ARAMBURO y Hospital, Magnífico piso alto, con sala; saleta; tres grandes habiaciones; baño completo; comedor; cocina, cuarto y servicios criados. Informan: La misma.

CASTILLO 214 CUADRA Y MEDIA de Monte, planta baja, sala, saleta, cuatro cuaros, baño completo intercalado; comedor cocina y servicios de criados; acabada de pinar. Aguila 506 Telf. M-1555

ALQUILO $20 ALTOS MODERNOS DE sala, saleta, cuarto cocina; calentador, buen baño, Velázquez 20 entre Infanta y San Joaquín, media cuadra de Monte. Llave al lado Dueño Telf. A-8023.

CAMPANARIO 961 ENTRE CONCEPción de la Valla y Figuras alquilo los bajos y Segundo Piso Sala, saleta, comedor; 3 habitaciones, baño y cocina. Agua abundante.

EN $34.00 SE ALQUILA LA ACCEsoria Marqués González letra C. entre San José y San Rafael, acabada de pintar, compuesta de sala; una habitación; dos patios; baño completo; calentador y cocina. Llaves en el puesto de frutas de San José y Marqués González. Informes: Agustín Alvarez Jr. Aguiar No. 305 Telf. A-7830.

CARLOS III 605

En lo más alto de la Habana. Casa de lujo compuesta de recibidor, zaguán, sala, 4 grandes cuartos con baño intercalado, comedor al fondo con vista a un patio. 3 cuartos de criados con dos baños, garage para dos máquinas, precio: 90 pesos Informan en la misma y Telf. U-3281.

ALQUILO ALTOS DE NEPTUNO 909 entre Soledad y Aramburo Sala; recibidor; comedor; tres cuartos y dos en la azotea; agua abundante. Informan U-2744

CONSULADO 9 CASI ESQUINA AL Paseo del Prado. Se alquila en moderno Edificio, propio para personas de gusto, excelente piso alto. Recibidor; sala; hall; dos dormitorios; con closets; baño completo intercalado; cuarto y servicio de criados. Hay elevador día y noche. Informes misma.

SE ALQUILAN ALTOS SAN MIguel 107, entre Industria y Amistad, primer piso, con sala, comedor, tres habitaciones, baño intercalado, cocina gas,, cuarto y servicio criado. Informan: Inquisidor 508 Telf. A-6483 y M-2222.

SE ALQUILA

Altos Belascoaín 551 esquina a Jesús Peregrino, altos botica: 5 cuartos, 2 baños, servicio criados. cocina gas; y carbón. La llave en la botica de los bajos. Informan F-5891.

CARLOS III No 1051 ESQ. A CALLE Almendares. Se alquila 2do. piso. Sala saleta, comedor. 4 cuartos, buen baño intercalado; cocina; cuarto y baño de criados. Informan en los bajos Telf. U-3923.

ALQUILERES

87 HABANA

SE ALQUILA EN $35.00, LOS ALTOS de Subirana y Sitios, sala, saleta, 3 cuartos, baño; cuarto de criados y servicios. Informan en Subirana y Maloja (carnicería).

SE ALQUILA CASA CLAVEL 407 entre Pajarito y Arbol Seco; sala, 2|4; comedor al fondo; baño intercalado, cocina, patio y lavadero. Agua abundante.

88 VEDADO

VEDADO. QUINTA 604 ENTRE 4 Y 6, segundo piso $40.00. Terraza, sala, comedor, cuatro habitaciones, cocina, baño intercalado cuarto y servicio de criados. The Trust Company of Cuba. Obispo 257 M-6917.

ALQUILO VEDADO, CHALECITO acabado de pintar D 503 entre 21 y 23 Jardín; portal; sala; comedor; 4|4; baños; agua caliente. Informan Tamarindo 48.

ALQUILO DOS CASAS ALTOS MOdernos 21 esq. 14. Vedado. Sala; comedor; dos habitaciones; cocina; baño intercalado, agua fría caliente, rebajada $28.00. Informan M-7119.

SE ALQUILA CALLE «O» No. 10 frente Parque El Maine, Edificio Piloto un piso con muchas comodidades. Puede verse todas horas. Informes llave en la misma.

CALLE 27 No. 710 ENTRE A y B Se alquilan modernos bajos con 4 habitaciones demás comodidades. Llaves esquina A.

SE ALQUILAN

En $32.00, los frescos y modernos bajos de 12 número 303, Vedado. La llave en la bodega. Informan en los altos.

A UNA CUADRA DEL BOSQUE DE la Habana, 27 entre 28 y 30 Nro. 1511, se alquila o se vende casa jardín, portal, sala; recibidor; hall; comedor; baño intercalado; 4 habitaciones; cocina; auxiliar; garage; cuarto y servicio criados. Su dueño 15 Nro. 1062 teléfono F-2602, puede verse de 3 a 5 todos los días.

ALQUILO NUEVE Nro. 263 ENTRE J e I recibidor; terraza; sala; 5 cuartos, 2 baños; cuarto y servicio de criados; comedor; cocina. Alquiler: $75.00. A-9384

VEDADO. CALLE 2 No. 313. SE ALquila una casa con muchas comodidades, fresca y limpia. Informan en la misma y Habana 264. M-2474.

SE ALQUILAN BAJOS DE UNA CAsa 4 cuartos sala, comedor baño intercalado. Línea 357 entre G y H. Informes Línea 359

SE ALQUILA EN EL VEDADO CASA amueblada. Sala, saleta, cuatro cuartos, dos baños intercalados gran comedor; finísimas decoraciones; terraza; cuarto y servicio de criados; garage para dos automóviles, cuarto y servicio de chofer. Informes Padial, M-8032

CASA CALLE 13 No. 154 ENTRE L y K Vedado, frente parque, hermosa casa, una planta, sala; saleta; portal, patio; 4 habitaciones; 2 baños; cuarto criados, cocina; informan Telf. F-2124, llave Calle L No. 106 entre 11 y 13 Vedado.

VEDADO ALQUILO CASITA SALA comedor, cuarto, cocina ;servicios y patio 5a. 414 entre A y B.

Calle 25 No. 11 moderno

Entre Marina y Hornos. Se alquila piso bajo moderno, con tres habitaciones, sala; recibidor; baño intercalado, comedor; cocina; patio y servicio de criados. Informan: Telf. A-9619.

VEDADO. SE ALQUILA EN 11 ESquina a 4 en el Vedado. Moderno piso alto. Recibidor; sala; comedor; tres cuartos con closets; baño intercalado completo a todo lujo. Cuarto y servicio de criados. Entrada independiente para proveedores. Hay garage si se desea. Informes en la misma el portero.

SE ALQUILA CALLE «F» No. 660 (altos) cerca de 27 en lo más altos del Vedado en la acera de la brisa, y cerca de la Universidad e Instituto. Comodidades; sala grande, despacho y cuatro dormitorios grandes, dos bajos lujosos; comedor con bay-window; cocina, pantry, garage; cuarto de criados y cuarto de chofer, cada uno con baño. Pinturas artísticas.

SE ALQUILA 17 No. 1410 ENTRE 26 y 28 bajos, constante de portal; sala, recibidor; 3 cuartos; baño; comedor; cocina; cuarto y servicio de criados. Llave en los altos. Informes Teléfono F-2857. Vedado.

ALQUILO FRESCOS BAJOS 19 ENtre E y F Nro 465 en $45 portal, sala; comedor; tres cuartos; baño; cuarto y servicio para criados. Llave en la misma. Informan F-2047

CALLE 12

Entre 3a. y 5a. Vedado, Magníficos pisos independientes, con garaga, casa acabada de fabricar. Informan en la misma o Telf I-6939

89 CERRO - PALATINO

ALQUILO CASA MARIANAO NRO. 308 esquina .Domínguez, (Cerro); sala; comedor; dos cuartos, servicios completos cocina patio $17 (tranvía y guaguas cerquita)

CALZADA DE PALATINO No. 219 antes No. 23 se alquilan unos altos por la calle Osma compuestos de sala, comedor, hall, tres habitaciones; baño y cocina. Precio $23.00. Informan el encargado.

SE ALQUILAN MODERNOS BAJOS calle San Pablo 214 esquina Calzada del Cerro Compuestos de sala, recibidor 3 habitaciones; baño intercalado; cocina con calentador. Llave en la bodega. Telf. M-5354.

90 MARIANAO - REPARTOS

SE ALQUILA EN EL REPARTO ALmendares calle D entre 14 y 16. Casa con portal; sala; biblioteca; hall; cuatro cuartos; dos baños; comedor; pantry; cocina; cuarto y servicio de criados; garage amplio para dos máquinasy cuarto para chofer y gran jardín. Court de Tennis. Precio módico, Informes Telfs: A-6885 y M-9384.

ALQUILO COMODA Y AMPLIA CAsita. Quinta y Dos, Buenavista. Marianao. Portal; sala; comedor; 1 habitación; cocina; baño. Precio de ocasión $13.00. Informes: Leyte-Vidal M-2222.

MIRAMAR: 5ta. AVENIDA ESQUIna a 8.Espléndida residencia lujosa y amplia, moderna, acabada de pintar. Rociada jardín. Informan Teléfono F-7787.

ALQUILO EN 13 ENTRE 16 Y 18 Reparto Almendares moderna casa bien amueblada con sala; comedor; tres habitaciones; baño pantry; cocina; cuarto y baño de criados y garage. Telf. F-3802

$37.00 ALQUILO CHALET, SEXTA entre 6 y 7 Buena Vista, techos monolíticos; 5 habitaciones, 2 baños, recibidor, garage y demás comodidades. Informan F-3579

$35.00 E. LETRA C, ENTRE 18 Y Fuentes,Ampliación de Almendares le pasa por el frente la ruta 30; sala; tres cuartos, garage etc., informes Bufete de Arellano. M-3936

REPARTO ALMENDARES, CALLE 9 entre 16 y 18. Casa con sala, saleta; tres habitaciones, doble servicio, garage, $25.00. La llave ferretería.

AMPLIACION ALMENDARES. CASA nueva Tercera Avenida entre 9 y 10. Cuatro cuartos, garage, lujoso baño, excelente cocina, demás comodidades $45.00. Informan FO-1004 y I-6205.

SUSCRIBASE Y ANUNCIESE EN EL «DIARIO DE LA MARINA»

ALQUILERES

90 MARIANAO - REPARTOS

SE ALQUILA HERMOSA RESIDENcia en Quinta Avenida esquina a 28, Miramar, 6 cuartos, 3 baños; sala; saleta; gran Biblioteca; comedor, gran portal; patio andaluz; garage 2 máquinas, 3 cuartos criados. Informan: Telf. FO-1029

GENERAL LEE ENTRE CONCEPción y Reina. Quemados de Marianao, chalet, altos y bajos, con terreno al fondo, 4 cuartos, baño intercalado moderno, agua fría y caliente; sala; comedor; portal; cocina de carbón, vantry.; servicio criados. Llaves allí o en Reina y Ferrocarril Playa. Informan M-2863 y F-3131.

A TRES CUADRAS DEL HOSPITAL de Columba Concepción entre Gral. Lee y Maceo, Quemados, Marianao. Casa moderna, jardín; portal; sala; 2 cuartos; cocina; baño moderno; lavadero. Llave al lado. Informan M-2863. F-3131.

POR ESTRENAR CONCEPCION ENtre General Lacret y Maceo, Quemados, Marianao, portal; sala; 2 habitaciones; baño moderno; cocina. F-3131.

LA SIERRA. — FRESCO Y BONITO chalet moderno. Calle Diez entre 3a y 1a. Portal, sala, comedor, 3 habitaciones, cocina; garage baño para criada. Informan G 404 Vedado teléfono F-3750

SE ALLQUILA EN MIRAMAR: ESpléndida residencia, lujosamente amueblada; gran portal; hall; living room; comedor; biblioteca; terraza; cuatro cuartos; tres baños; cuatro cuartos criados; garage para cuatro máquinas; radio; vajilla; frigidaire; $225. Informan F-2880

TERCERA 65, ALTOS, ENTRE 16 Y 18, Almendares. Sala, dos cuartos grandes; comedor al fondo; baño completo; dos terrazas, etc. $24. Teléfono F-7148

SE ALQUILA AMPLIACION ALMENdares, calle 11 entre 6 y 7 casa: portal, garageá recibidor, sala, gabinete; 7 habitaciones; 4 baños; pantry; comedor; tea-room. Precio $50.00. Telf. FO-7094 (9 a 12 — m.)

91 JESUS DEL MONTE - VIBORA

ALQUILO CASA LIBERTAD 162 ENtre O Farrill y Concejal Veiga; portal; sala; tres habitaciones; baño intercalado; comedor al fondo calentador y patio. La están pintando $25.

ALQUILO BAJOS MODERNOS SAN Luis 211 entre Quiroga y Trespalacios; sala; comedor; tres habitaciones; cocina; baño intercalado y patio $2.500. Llaves en los altos.

SE ALQUILA DELICIAS 710 ENTRE Milagros y Santa Catalina. Sala, comedor, tres cuartos, baño cocina; patio servicio de criados. Telf. A-9726 la llave en los altos.

NO PASE CALOR VIVA FRESCO, alquilo: San Carlos No 41, Loma de Chaple, jardín; portal; sala; 3 habitaciones; baño; comedor; cocina; terraza; pasillo $34.00. Informes Leyte-Vidal M-2222.

ALQUILO $30 CHALET, TECHOS MOnolíticos portal; sala; saleta; 4 habitaciones; baño intercalado; comedor. Sola 361 entre Santa Catalina y San Mariano. Paradero ómnibius. Llave al lado. San Lázaro 682 U-1802

ALQUILO MAGNIFICA CASA, EStrada Palma 61, esquina Párraga, bajos, cuatro salones; repostería; cocina; altos:: cuatro cuartos, dos baños; garage; tres cuartos criados; parque. Informan: FO-3309 Edificio Ariosa

DELICIAS 162, ENTRE S. FRANcisco y Milagros, altos, sala, comedor, 3 cuartos, baño intercalado moderna. Llave allí, $27. I-6348

ESTRADA PALMA 111, A 2 CUAdras de Calzada. altos, sala, comedor; 5 cuartos baño intercalado. Llave allí $30. I-6348

ALQUILO EN LA VIBORA ALTOS de Tejas y San Anastasio casa, dos cuartos sala, cocina; servicios y azotea la llave en el 53 bajos. Informan Telf. X-2309.

VIBORA ALQUILO SAN FRANCISCO 301 esquina Armas, local grande con vivienda llave bodega. Agua abundante, Cueña Galiano 476 entre Zanja y Barcelona 1o. piso.

ALQUILO ALTOS, DIEZ DE OCTUbre 853, sala, saleta; 4 cuartos; comedor; pantry; cocina, servicio criado, terraza. Llave allí de once a cinco. Telf. I-5779.

SE ALQUILA LA FRESCA, COMOda y ventilada casa Encarnación Nro. 66 entre Dolores y San Indalecio, llave bodega San Indalecio. Informan F1-7672 J. del Monte.

VIBORA. LOMA CHAPLE ALQUILO modernos altos, Morell 3 terraza, sala, galería, 4 cuartos, comedor, pantry, baño intercalado, garage. Llave. Informes bajos Telf. F-7029

ALQUILO AVE. 10 DE OCTUBRE Nro. 401 moderno, altos, dos casas con sala, comtdor, tres y cuatro habitaciones, servicios completos. Llaves en los altos Informes M-3198

NO PASE CALOR VIVA FRESCO, alquilo: San Carlos No 41, Loma de Chaple, jardín, portal; sala; 3 habitaciones; baño; comedor; cocina; terraza; pasillo $34.00. Informes Leyte-Vidal M-2222.

SE ALQUILA O-FARRILL No. 157 cuatro cuartos, sala, biblioteca, comedor etc. Todo cielo raso, gran portal $35.00. La llave en el 155 Telf. M-8574.

SE ALQUILA FELIPE POEY 268, CAsi esquina Santa Catalina. Jardín, portal, sala; recibidor; tres cuartos; baño intercalado completo; comedor corrido al fondo; cocina con calentador, cuarto y servicio de criados y patio con lavadero. Para verla de 2 a 6.

SE ALQUILA GRANDIOSA RESIDENcia, tipo chalet en la Víbora. Estrada Palma 214 esq. Concejal Veiga. Jardín; portal corrido; recibidor; sala; saleta; comedor; pantry closet; hall; cocina; baño completo; patio; 2 cuaros criados y servicios. Altos: 6 cuartos, terraza; 2 baños completos; cuarto y servicio criados. Amplio garage. Informan en la misma.

92 SANTOS SUAREZ - MENDOZA

ALQUILO LUIS ESTEVEZ 112 A dos cuadras de la Calzada; jardín, portal, sala, comedor, 2 habitaciones; baño, cocina patio y traspatio. Informes: U-6330

CASA SE ALQUILA SANTA EMILIA 310 cuatro cuartos, garage; baño intercalado; patio; hall y demás servicios. Informan en la misma Teléfono F-6050.

SE ALQUILAN LOS ALTOS MODERnos altos sala; tres cuartos; comedor; baño intercalado; y demás servicios en Flores esquina Agua Dulce número 103.

ZAPOTES 307 ESQ. DUREGE, PREciosos bajos propios para matrimonio de gusto. Portal; sala; recibidor; amplia habitación; baño; comedor; cocina; calentador; patio y lavadero. Informan: F-7533 y en la misma.

SANTOS SUAREZ 72, (MODERNO) entre Dolores y San Indalecio apartamentos cómodos y ventilados para familias. Varios tamaños. Se cambian referencias. $16.00, $20.00 y $22.00. Dirijanse al enargado, departamente número 10.

TAMARINDO Nro. 121, ALTOS ENtre San Indalecio y San Benigno, espaciosas sala; saleta; tres habitaciones; otra en azotea, servicios completos; saleta fondo. Informes teléfono U-6895 $28.00

93 LUYANO

SE ALQUILO CASA SALA, 2|4 GRAN des; patio; comedor; cocina; servicio; mucha agua; LLuyanó Calle Rodríguez 322 entre Luco y Justicia. Llave bodega.

$14.00 CASITA MODERNA, SALA, 2 habitaciones, cocina, baño y patio. Rodríguez 463 entre Reforma y Guasabacoa, una cuadra del cine de Fábrica.

ALQUILERES

93 LUYANO

$13.00 ALQUILO CASA CALLE Nuestra Señora de los Angeles, Nro. 115 pegado Hijas de Galicia. Portal, sala, dormitorio, cocina, servicios. Independiente. Abundantísima agua. Maximino Martínez del Rial.

LUYANO: ARANGO 560, SE ALQUIla una hermosa casa compuesta de sala, comedor, dos habitaciones, cocina y pantry, moderno cuarto de baño portal y patio. Informes en la misma de 3 a 5 p. m.

94 LAWTON - BATISTA

ALQUILO LAWTON. PORTAL, SAla, dos cuartos, comedor baño y cocina. Calle Octava 115 esquina a B. 15 pesos. Informan en la misma.

96 LOS PINOS y NARANJITO

$25.00 CASA ESQUINA MAMPOSTEría lugar saludable mucho patio, 3 habitaciones; dormir baño lujoso completo, Avenida Apóstol y Betancourt. Los Pinos próximo paradero Miraflores. Informes F_2225

97 GUANABACOA, REGLA Y CASA BLANCA

GUANABACOA .ALQUILO CAMAREra 14 entre Aranguren y Venus. Sala dos cuartos baño, servicio sanitario. Dueño Cortina 11 Santos Suárez. Precio $15.00.

98 ALQUILERES VARIOS

SE ALQUILAN LOS ALTOS DE LA primera casa del Reparto Loma de Cojimar, Máximo Gómez y 32, Sala, 4|4, 2 baños, 2 terrazas 1|4 y servicios criados, garage siempre agua. Llaves la misma Telf. A-6567. I-3781. pregunte por Rabell.

SE SOLICITAN

99 SOLICITUD DE ALQUILERES

SOLICITO CASA EN LA HABANA con 10 a 14 habitaciones para 2 familias. Trato directo con el dueño. Estín, aptratado 169 Habana.

102 AGENCIAS COLOCACIONES

LA AMERICANA F-2524, 23, 407, ENtre J e I para hombres y mujeres del país y extranjeros, criadas, criados; niñeras; cocineros; cocineras; choferes; pinches; camareros; dependientes; fregadores; lavanderas; mensajeros. Serenos. F-2524.

LA COMERCIAL M-1149 AGUILA 759 y Monte, para hombres y mujeres del país y extranjeros; criadas; niñeras; criados; choferes; camareros; dependientes; cocineros; cocineras; fregadores; pinches; lavanderas; repartidores cantinas; porteros.

LA MATANCERA: A-7740, SERVImos para cualquier parte de la Habana y repartos servidumbre de ambos sexos del país y extranjeros con referencias, servicio rápido Sol 465 entre Egido y Villegas.

U-1880 «LA HABANERA»

NEPTUNO Y ESPADA. TENEMOS numeroso personal de hombres y mujeres, blancas, de color, extranjeros y del país, cocineras, criadas manejadoras; mensajeros; personal por horas. Sirvientes a clínicas con referencias U-1880.

AGENCIA «SAN RAFAEL» U-5388

NUMEROSO PERSONAL RECOMENdable blancos y de color extranjeros, del país, cocineras, criadas, manejadoras mensajeros; cocineros; criados; choferes, sirvientes a clínicas, personal por horas. U-5388.

«AGENCIA BEERS»

Hechos, no palabras. Colocados: Srta. Alemana como Institutriz con el Gobernador de Caracas, Venezuela, con contrato de un año $63 mensuales. Taquígrafa cubana, Inglés y español, Cía. Americana importante $125.00 Señorita cubana, taquígrafa Inglés-Español, con la Pepsi Cola Co., $24.00 semanales y numerosa cantidad de sirvientes, cocineros etc. con las mejores familias cubanas y extranjeros. Plaza de la Catedral No. 54 M-7730. (Desde hace 33 años).

104 CRIADAS - CRIADOS

SE SOLICITA CRIADA DE MANO blanca de 25 a 30 años. Dormir colocación. Saber trabajar. Referencias San Nicolás 313 (bajos) entre Neptuno y San Miguel.

104 COCINERAS Y COCINEROS

SE SOLICITA UNA COCINERA Y dos sirvientas para trabajar en Venezuela. Se les adelante el pasaje. Traer referencias. Informes calle 17 Nro. 1059 entre 12 y 14 Telf. F_2319

SE SOLICITA UNA SIRVIENTA PAra cocinar y ayudar a la limpieza para dos personas, dormir fuera, traer referencias, sueldo: $6.00, Consulado Nro. 30 y Genios, apartamento 2 A

COCINERA SOLICITO QUE SEPA su obligación y tenga buenas referencias; dormir en la colocación; sueldo doce pesos. Quinta Avenida entre Doce y Catorce, Miramar de ocho a doce.

SE SOLICITA ESPAÑOLA CON REferencias .americanas para cocinar y lavar conta familia. FO-2152

SE SOLILCITA COCINERA ESPAñola, joven en calle 23 No. 906, entre Paseo y 2 Vedado: $15.00. Teléfono F-5404.

SE SOLICITA PARA CORTA FAMIlia una persona formal con referencias, para cocinar y ayudar en la limpieza y que duerma en la colocación. Baños 609

114 AGENTES - VENDEDORES

SE SOLICITAN AGENTES Y COBAdores expertos. Informarán en 23 No. 660 entre D y E de 2 a 5 p. m. Vedado Asociación Patria.

SUELDO Y COMISION, SOLICITO tres agentes. Asociación Médico-Quirúrgico Lourdes. Concepción 216, entre Lawton y San Anastasio, Víbora, de 8 a 10 a.m.

SOLICITAMOS VENDEDORES ACTIvos en toda la isla. Magnífica comisión por adelantado. Pida informes a . M. Michelena; Edificio Metropolitana 816. Habana.

IMPORTADORES, COMPRADORES, y vendedores, ofrecemos los más bajos precios obtenibles en todo el mundo para mercancías americanas y de otros países en almacenes afianzados libres de derechos en novedades, Sedería, Artículos de Tocador. Cosméticos, Quincallería y objetos para regalos. Compre de los mayoristas americanos que más barato venden en todo el mundo. 25 años de negocios son su mejor garantía y satisfacción. Solicite nuestro catálogo gratis y se convencerá de los bajos precios. Mills Sales Co. 901 Bdoarway New York, U. S. A.

SOLICITAMOS VENDEDORES PARA exquisitos vinos «Orotavi», fabricado de fruta bomba madurada en la mata. Pídala a José Caamaño, Morro y Refugio. Telf. A-7729.

115 OFICINISTAS

NECESITO UNA MECANOGRAFA Y un joven ayudante oficina. También necesita un mensajero; un sereno; un jardinero, dos chauffeurs y un criado, sueldo:: $30. Compostela 362 La Palma.

117 SOLICITUDES VARIAS

MEDICO

Solicito un compañero que desee establecer consulta tengo local apropiado y amueblado. Informes: San Nicolás 168 de 3 a 5.

SE SOLICITAN

117 SOLICITUDES VARIAS

GANE DINERO. VENDA EN SUS RA tos libres a sus amigos artículo útil y solicitado. Nosotros le enseñamos como ganar magnífica comisión por adelantado. Escriba hoy mismo a Hook-Fast de Cuba, Edificio Metropolitana 816. Habana.

SE OFRECEN

118 CRIADAS-CRIADOS

DESEA COLOCARSE UN BUEN criado de mano español, joven, experimentado en todo servicio fino; trabajador y con referencias de buenas casas. Voy a cualquier punto. Teloéfono M-1959

SE OFRECE PARA CRIADA CUARtos joven blanca y con referencias en la misma un muchacho para criado acostumbrado a trabajar. 15 pesos cada uno FO-9326.

SE DESEA COLOCAR UNA JOVEN española para criada de mano o para cuartos. Tiene quien la recomiende. Telf. U-2517.

SE OFRECE MUCHACHA SERIA para limpiar, todo el día o por horas, dormir fuera. Revillagigedo 20 por Corrales, pregunten por Amparo.

SE DESEA COLOCAR UNA CRIADA española de mediana edad para criada de mano a cuartos entiende de cocina, es formal y trabajadora, tiene recomendaciones. Informan M-7511.

**ESPAÑOLA DESEA COLOCAR

FEBRERO 15 DE 1939 — DIARIO DE LA MARINA — EJEMPLAR: 5 CENTAVOS

SE CREE QUE LOS JAPONESES ESTAN MEJORANDO SUS POSICIONES EN LA CHINA CON EL OBJETO DE PREPARARSE PARA UNA GUERRA CONTRA RUSIA

Francia prepara la defensa de sus colonias orientales

Ante las actividades japonesas en Extremo Oriente, el gobierno francés fortifica las costas de la Indochina y aumenta sus guarniciones terrestres, navales y aéreas

POR PIERRE VITOUX
Corresponsal diplomático del «Petit Parisién»

PARIS, febrero de 1939.—La situación francesa en Extremo Oriente se hace cada vez más delicada. Hace algún tiempo, el señor Yotaro Sugimura, que estaba desde hacía dieciocho meses al frente de la embajada del Japón en París, abandonó su puesto, aduciendo razones de salud, para regresar a Tokio. En otra época cualquiera el pretexto habría sido considerado válido; pero el tiempo pasó sin que el diplomático fuera reemplazado, y hace pocas semanas el gobierno francés se vió en el caso de tener que recurrir al expediente, rara vez usado, de declarar «persona non grata» al candidato propuesto por Tokio para reemplazar al señor Sugimura. Frente a la tensión así creada, fuerza es abrir los ojos a la realidad.

La realidad es que existe una marcada tirantez entre París y Tokio. La guerra de Extremo Oriente ha hecho surgir un conflicto de intereses entre las dos capitales.

Se consideraba al señor Sugimara contrario a la transformación del pacto antikomintern en alianza militar entre Berlín y Tokio. Por consiguiente, desaprobaba, se dice, la extensión de las hostilidades a la China del Sur, previendo que la guerra en este teatro traería aparejado un conflicto fatal con Francia y la Garn Bretaña.

Habiendo aprovechado el gobierno nipón la crisis europea de septiembre para lanzar su ofensiva sobre Cantón y Hankau, el señor Sugimura se vió en oposición neta contra el ministerio de Relaciones Exteriores japonés: de ahí que prefiriera solicitar una licencia.

INCERTIDUMBRE FUTURA

La partida del señor Sugimura puso de relieve la incertidumbre que rodea al porvenir. ¿Proseguirá el Japón a fondo su ofensiva antibritánica y antifrancesa? El hecho de que la cancillería japonesa demorara en nombrar un sucesor del señor Sugimura y propusiera luego un candidato inaceptable da pie a algunas aprensiones.

La caída de Cantón y la toma por las tropas japonesas del ferrocarril de Cantón a Hankau han puesto sobre el tapete, de inmediato, la cuestión del ferrocarril de Hanoi a Yunnam-fu. El Japón había llamado la atención de Francia, hace ya más de un año, sobre la necesidad de no tolerar el tráfico de armas por el Tonquín. El vízconde Ishii, embajador extraordinario del Japón en Europa, al pasar por París hace un año, había declarado: —Francia ha sido informada que si continúa el tráfico de armas por la Indochina el Japón puede hallarse en la obligación de bombardear las líneas del ferrocarril francés que partiendo de Hanoi va, por dos ramales diferentes, a Nanking y a Yunnam-fu.

Esta amenaza, bien poco diplomática, era completamente injustificada, dado que desde julio de 1937, época del comienzo de las hostilidades, Francia no se había apartado en un ápice de la más estricta neutralidad, ni había autorizado la entrega, a través de su territorio, más que de armas contratadas con anterioridad al incidente de Lukutchiao; y en este caso no se trataba más que de algunos aviones de bombardeo, de modelo anticuado.

Los diplomáticos nipones se habían declarado, durante largos meses, perfectamente satisfechos con las explicaciones francesas. Ahora bien, bruscamente, el 25 de octubre de 1938, los militares y marinos japoneses han vuelto a poner sobre el tapete una cuestión que en París se consideraba completamente arreglada.

Esta ofensiva diplomática ha coincidido con la caída de Hankau y al traslado a Chungking, en el Setchuan, de la nueva capital del mariscal Chiang Kai-shek. El ferrocarril francés del Yunnam es, en efecto, desde entonces, la única vía férrea que liga al gobierno nacionalista chino con el mundo exterior. Esta vía férrea tiene además la ventaja de ser la línea de comunicación más directa; las carreteras de Birmania al Yunnam, las de la Mongolia Exterior, las del Sinkiang, de Shensi y de Shansi son mucho más largas.

CONTRABANDO BELICO

Corre el rumor de que pasan armas en grandes cantidades por estas carreteras, y especialmente por la de Birmania; pero las autoridades francesas no tienen responsabilidad alguna sobre lo que ocurre en territorios ajenos. Y el pretendido tráfico de armas por el Tonquín, denunciado por los marinos y militares nipones, no existe más que en su imaginación.

Empero, no basta tener la conciencia tranquila para estar seguro de un porvenir en calma. Francia toma muy en serio las amenazas japonesas. Si se les ocurriera a los nipones ocupar la isla de Hainán, como han amenazado hacerlo, estarían en condiciones de dominar todo el tráfico marítimo de los puertos franceses del golfo de Tonquín. Podrían, al mismo tiempo, tomar por retaguardia la red defensiva que protege a la posesión británica de Hong-Kong.

Natural es, entonces, que la Indochina esté inquieta. Lo está tanto más cuanto que la acción japonesa no se hace sentir solamente en el norte y en el este sino también en el oeste: en el reino vecino de Siam.

Este reino se ha convertido desde hace algún tiempo en teatro de una lucha implacable de influencias entre el Japón por una parte y Francia e Inglaterra por la otra. Desde la abdicación de rey Pradjadhipok en 1931, Siam se han estado despertando de su letargo milenario. Bajo la dirección de instructores nipones y alemanes, su ejército se ha modernizado con rapidez y cuenta actualmente con más de 60 mil plazas. El gobierno actual de Bangkok está bajo la influencia de un clan pro-dictatorial inspirado por el coronel Phya Bahol.

Ya el año antepasado Luang Bibul, ministro siamés de la Guerra, declaraba, en un discurso difundido por la «radio», su admiración por el canciller Hitler y presentaba el régimen alemán como modelo que debía servir de guía al pueblo siamés.

POSICION ALEMANA

El Reich, aliado del Japón, se interesa vivamente por las cosas siamesas. En su número del 3 de febrero de 1938, el «Deutsche Wehr», órgano del Estado Mayor alemán, decía abiertamente: «Siam es la puerta por la que se pasa a la Malaca inglesa, a la Birmania inglesa, a la Indochina francesa. El día en que Siam se alíe con el Japón, se habría acabado la seguridad de la Indochina.»

Y a poco andar, el 1 de julio de 1938, se podía leer en el «Ostasiatische Rundschau» lo siguiente: «Lo que constituye la gran debilidad de Siam es que falta allí la industria por completo.

En caso de conflicto esta circunstancia obligaría a Siam a depender de una potencia industrial dispuesta a sostenerlo, y que sería verosímilmente el Japón.»

Estas aseveraciones no dejan de ser inquietantes. Las autoridades de Saigón vigilan por lo tanto lo que sucede en Siam con igual atención que lo que acontece en el noroeste. Se recuerda que los nacionalistas siameses reclaman abiertamente la Cambodia desde hace varios años; que en 1931, cuando ocurrieron los disturbios que ensangretaron el territorio de la Unión Indochina, el partido antifrancés gozó del apoyo y de los subsidios de determinados círculos siameses, y que existen aún hoy en día estrechos vínculos entre Bangkok y el partido nacionalista indochino del príncipe Duong-Dé.

En la actualidad se opera un doble contrataque: (1) en el plano material, Francia prosigue activamente la obra de defensa de su posesión. Hasta el año pasado no contaba allí con más de 12 mil hombres de tropa colonial y de la Legión Extranjera, además de una fuerza de «partidarios», es decir habitantes provistos de armas, que reciben paga cuando participan en las operaciones: en total unos 30 mil hombres. Cifra insuficiente: no había hasta ese entonces la menor fábrica de armas ni de municiones. Por lo tanto se ha adoptado un programa de rearme: el ejército va a ser aumentado por un cuerpo de tiradores indochinos compuesto de 20 mil hombres.

EN EL MAR

En lo tocante a la defensa marítima, las instalaciones defensivas resultan insuficientes. Actualmente se estudia la fortificación de la magnífica bahía de Cam-Rahn, que sirvió de refugio en 1906 a toda la escuadra rusa del almirante Rodjestvensky, en camino a la derrota en los estrechos de Tsushima; idénticos proyectos tienen por objeto proteger las bases secundarias de la bahía de Along, frente a la isla de Hainán. La escuadra francesa destacada en esas aguas, además, será reforzada por una escuadrilla de sumergibles, unidades ligeras y rápidas y varias escuadrillas de hidroaviones.

(1) En el plano diplomático: Francia sabe que no obstante todas las medidas adoptadas, la Indochina sería difícilmente defendible en caso de una ofensiva nipona. Por lo tanto se esfuerza por consolidar la seguridad de su posesión mediante una política de prudencia con respecto a Tokío y de relaciones cordiales con sus vecinos.

Por el lado de Siam, se esfuerza por neutralizar pacíficamente la influencia creciente de las potencias dictatoriales. El tratado francosiamés firmado el 9 de diciembre de 1937 ha sido ratificado el 14 de diciembre de 1938 por la Cámara de Diputados francesa: instrumento de contraataque favorecido por los elementos liberales de Siam, dirigidos por el ex-ministro Luang Pradit.

La Indochina no es, en el fondo, en el tablero de ajedrez del Extremo Oriente, mas que uno de los peones de la gran partida que está en juego. Si la guerra llegara a generalizarse en esta parte del mundo, la Indochina pasaría a formar parte de una coalición de intereses que comprendería probablemente a Inglaterra y a Holanda.

(Derechos reservados al DIARIO DE LA MARINA, por North American Newspaper Alliance.)

LOS RESTOS DEL SUMO PONTIFICE PIO XI, DEPOSITADOS EN LA CRIPTA DONDE DIJO QUE REPOSARIA DULCEMENTE

Fué encerrado en un triple féretro junto con ejemplares del elogio y medallas acuñadas en su Pontificado

El féretro interior, de cipres fué amarrado con dos cintas de seda violeta y sellados los nudos. La caja de zinc fué soldada y sellada y el féretro exterior cerrado a tornillo

CIUDAD VATICANA, febrero 14. (AP).—El Papa Pío XI fué sepultado hoy en una cripta de la Basílica de San Pedro con una magnificencia y una solemnidad raras veces vista en los tiempos modernos.

Cuando la noche comenzaba a caer sobre la Gran Basílica, el cadáver del Pontífice de la Iglesia católica, encerrado en un triple féretro, era bajado a la cripta que existe bajo el domo.

Allí el Santo Padre fué recibido por treinta personas portando velas, algunos pocos dignatarios y personas afectas al finado quienes habían descendido después de la ceremonia que se celebró en el altar de la silla de San Pedro.

En la cripta donde en una ocasión dijo que «hallaría dulce reposo», el Pontífice quedó junto a las tumbas de los papas, de los reyes, de los cardenales y de otros que fueron en algún tiempo poderosos en la tierra.

Cerca de 8,000 personas —dignatarios de la Iglesia, diplomáticos, funcionarios, sacerdotes y humilde gente— estaban presentes. Muchos brillantes uniformes, todos ellos con alguna señal de luto. Los que no usaban uniforme iban en traje de tarde. Las mujeres usaban vestidos y velos negros.

A los actos de hoy solamente se admitió a un número limitado de personas.

Una procesión de prelados, nobles, guardias suizos, chambelanes y coristas se movió primeramente con lentitud en dirección a la capilla del Sacramento, donde el cadáver de Pío XI estaba expuesto desde el sábado.

Se quemó incienso y la litera funeral fué conducida al altar de la silla. Precedía la marcha un alto funcionario del Vaticano portando un crucifijo de plata. A cada lado formaron dos hileras de miembros del Vaticano con hachones encendidos.

Presidía la ceremonia el Patriarca Roberto Vincentini. Inmediatamente después de la litera marchaba el Cardenal Pacelli, Camarlengo, seguido de los altos sacerdotes.

Los Cardenales usaban sotanas de color púrpura y mucetas rojas.

El Papa Pío XI fué depositado ante la silla de San Pedro al final de la nave. Sólo en este lugar la Basílica estaba realmente radiante de luz. En ese lugar le fueron colocados pañuelos de seda blancos sobre el rostro y sobre las manos, siendo encerrado el cadáver en un triple ataúd juntamente con el texto del elogio y los ejemplares de las Medallas acuñadas durante su Pontificado.

El elogio, fué leído en latín por Monseñor Antonio Bacci, secretario de los Breves. Es un resumen del reinado de Pío, especialmente los progresos de las Misiones y la reconciliación de la Santa Sede con Italia en el tratado de Letrán de 1929. Termina con la súplica de que el Altísimo conceda eterna paz al Papa.

Los ritos llegaron al climax cuando los cardenales y los obispos pasaron lentamente junto al féretro, sobre el cual hicieron el signo de la Cruz.

Mientras las campanas doblaban en lo alto, el féretro fué bajado por medio de cuerdas y poleas hasta un carruaje funeral situado en el piso de la cripta.

Con el mismo ritmo lento que había marcado toda la ceremonia descendió el féretro a la cripta, construída sobre el lugar donde se hallaba el Circo de Nerón, donde Pedro Apóstol había sufrido el martirio.

Los cardenales descendieron por las escaleras mientras la muchedumbre se dirigió lentamente a la puerta.

La ceremonia comenzó a las cuatro de la tarde y duró dos horas y media.

Durante toda la ceremonia el órgano estuvo silencioso. La única música era el canto de los coros.

Cuando el Pontífice era sacado de la capilla del Sacramento el coro de la capilla Julia entonó el Miserere.. El canto se suspendió cuando la procesión llegó a la capilla de la silla. Después de encerrado el cadáver en el triple féretro se cantó el Sicut Cervus.

El sellaje del féretro fué una ceremonia de larga duración. Primero el féretro interior, de ciprés, fué cerrado y amarrado con dos cintas de seda color violeta, cuyos nudos fueron sellados con lacre. La tapa del segundo féretro, de zinc, fué soldada en sus bordes y sellada convenientemente. El féretro exterior fué cerrado con tornillos dorados.

Debido a encontrarse con fiebre el anciano monseñor Mella Sant-Elia mayordomo papal, que había de tomar una parte importante en los ritos de hoy, estuvo ausente. Sus funciones fueron desempeñadas por el Prefecto de ceremonias apostólicas, monseñor Carlos Respighi.

En Italia se ha proclamado el viernes próximo día de duelo nacional. Entonces el primer ministro Mussolini y la familia real asistirán a una Misa por el alma del Papa Pío que se dirá en la iglesia de Santa Andrea del Valle.

GUARDANDO LA ZONA DONDE LA TIERRA TEMBLO CON MAS INTENSIDAD

Estos soldados del ejército chileno hacen guardia en las calles de Concepción, una de las localidades que más sufrieran a consecuencia del reciente terremoto que costó más de 20,000 vidas.—(F. A.-Editors Press).

La ocupación de la isla de Hainán por los nipones se considera como el hecho más importante desde 1937

Las tropas que ocuparon la Isla de Hainan completaron la operación tomando ayer a Yulinkan, penetrando quince millas en el interior en sólo seis horas de rauda marcha

PEIPING, febrero 14 (AP).—Los observadores militares declaran esta noche que los choques entre rusos y manchukues en la frontera, es un padecimiento benigno en sí, pero convienen en que los japoneses están mejorando su posición.

Los combates en la frontera, las noticias acerca del despacho de nuevas unidades a la frontera y las declaraciones beligerantes hechas en Tokio, han planteado nuevamente esta vieja pregunta: «¿Intentará el Japón comenzar una guerra con Rusia al mismo tiempo que continúa su campaña en China? Las personas que estudian con interés los asuntos orientales, creen que la respuesta se obtendrá pronto.

Durante dos semanas ha habido choques intermitentes a lo largo de la frontera del noroeste del Manchukuo entre los soldados soviéticos y los guardias manchukuanos.

Los observadores neutrales dicen que los presentes choques no son ni más ni menos que los centenares de refriegas que se registraron desde 1931, cuando el Japón se embarcó en la conquista de la Manchuria. Cualquiera de esas refriegas hubiera podido convertirse en una guerra de haberlo deseado.

Los japoneses se han aprovechado del hecho de haber caído en desgracia el mariscal Vassily Blucher que era hasta hace poco comandante del ejército soviético en la Siberia oriental. Ese hecho ha dividido al ejército rojo en dos campos, causando confusión y debilitamiento de la moral.

La ocupación japonesa de la isla Hainan, aunque a unas 3,000 millas de la costa oriental de Rusia, se considera como un factor de importancia para el Japón.

Se asegura que el Japón ha completado la expansión estratégica del sudoeste, asegurando un baluarte que puede interrumpir las comunicaciones entre Hanoi, Indochina francesa, y la base inglesa de Hong Kong.

La ocupación de Hainan por los japoneses se considera como el movimiento de más importancia realizado por el Japón, desde la guerra con China, comenzada el 7 de julio de 1937.

Algunos observadores dicen que con la flota japonesa en posición sobre el flanco meridional de las operaciones en Oriente, el Japón, si lo quiere, puede retirar la mayor parte de sus ejércitos del centro y sur de China para llevarlos al Norte o al Manchukuo.

Las fuerzas japonesas prosiguieron la ocupación de Hainan con un nuevo desembarco

HONG KONG, febrero 14 (AP).—Las fuerzas japonesas realizaron hoy un paso más para la ocupación de la isla de Hainan, cerca de las rutas de los imperios francés e inglés y a 750 millas al oeste de Luzón, una de las islas Filipinas.

Las unidades navales japonesas, con el apoyo de la aviación, desembarcaron en Yulinkan, en la extremidad más meridional de Hainan y en seis horas penetraron quince millas en el interior.

La ocupación del Norte de Hainan comenzó el viernes e inmediatamente provocó protestas por parte de Francia, la Gran Bretaña y los Estados Unidos.

La rapidez del avance de las fuerzas de desembarco, indica la ausencia de resistencia por parte de los chinos a la ocupación japonesa del área de bahía de Sama.

Surge otra serie de actos de terror en Jaffa, Palestina

La conferencia de Londres empezará a discutir hoy sobre problemas concretos

JAFFA, Palestina, febrero 14 (Havas).—Hoy hubo una serie de atentados terroristas en Palestina. Los rebeldes árabes atacaron una colonia hebrea al Sudeste de Jaffa. En otros incidentes aislados fueron gravemente heridos tres judíos, siempre en agresiones a tiros de revólver. El detective árabe Hassan Ibrahim fué también herido de gravedad en Jaffa. La policía descubrió en una tienda de árabes, en el centro de la ciudad, una bomba escondida, arrestando al dueño del establecimiento.

Noticias de Jerusalén dicen que un soldado inglés resultó anoche muerto y dos con gravísimas lesiones, al hacer explosión una mina que había sido colocada en la carretera de Acre a Hafad.

LONDRES, febrero 14 (Havas).—La delegación árabe a la Conferencia de Palestina se reunió a las 11.30 de la mañana con los representantes de Inglaterra. El Ministro de las Colonias, Malcolm McDonald y el subsecretario de Estado R. A. Butler, asistieron a la sesión.

El representante de la Arabia Saudita expuso las conclusiones derivadas de la correspondencia cambiada entre Sir Henry McMason y el Jeque Huisein y en la cual los árabes se basan para reivindicar su independencia. Al mismo tiempo Butler explicó los puntos de vista del Gobierno de Inglaterra en la misma cuestión. Los delegados árabes anunciaron que en la reunión de mañana, miércoles, harán observaciones a los problemas generales planteados, esperando que inmediatamente después se pueda pasar al estudio de los particulares. Rached Bey Nashissibi, representante del partido de Defensa Nacional palestínico, también estuvo presente en la sesión de hoy.

Posteriormente el Primer Ministro Chamberlain recibió en la presidencia del Consejo a un grupo de miembros de la delegación árabe, con quienes conversó media hora.

BOTAN AL AGUA UN NUEVO ACORAZADO EN ALEMANIA, EL QUE FUE BAUTIZADO POR LA NIETA DEL GRAN BISMARCK

Dimitió anoche el Gabinete húngaro del premier Imredy

Piden a los ukranianos del extranjero su cooperación para constituir el Imperio

BUDAPEST, Hungría, febrero 14 (Havas).—Esta noche presentó su dimisión el Gabinete del Primer Ministro Bela Imredy.

Durante todo el día hubo una agitación febril en los círculos políticos de Budapest. Por la mañana se había desmentido, oficiosamente, la posibilidad de que renunciase el Gobierno, ya insinuada desde el lunes. Se supo que Imredy, aunque enfermo, sostuvo una larga conferencia con los Ministros de la Guerra, Fisher, y de Estado, conde Czaky, y con el exPresidente del Consejo Daranyi. Posteriormente sobre las once de la mañana, se entrevistó durante media hora con el regente ,almirante Horthy, quien a su vez llamó más tarde al conde Teleky, Ministro de Cultos.

Todo ello dió más fuerza a los rumores de que el Gabinete estaba a punto de caer. Por ello cuando se anunció la dimisión plenaria, no hubo gran sorpresa. Se dice a última hora de enta noche que el exMinistro de Estado, Koloman Von Kanya, es el político que tiene más probabilidades de formar el nuevo Gabinete.

EL CONSEJO NACIONAL DE LA CARPATO-UKRANIA SE DIRIGE A LOS UKRANIANOS RESIDENTES EN EL EXTRANJERO

PRAGA, Febrero 14 (AP).—El Consejo nacional cárpato-ukraniano apeló hoy a los ukranianos que residen en el extranjero solicitando fondos para la creación del «imperio nacional» ukraniano.

En los centros oficiales no se hicieron comentarios, pero en los círculos privados se dice que el gobierno checoeslovaco se hallaría en una delicada situación para oponerse al «imperio» a causa de que para nadie es un secreto que los ukranianos han consultado con Alemania.

El consejo nacional es un organismo integrado por los jefes de las organizaciones de ukranianos en Checoeslovaquia.

El llamamiento del Consejo nacional, publicado en Chust, capital de la Cárpato-Ukrania, está dirigido principalmente a los millones de ukranianos que viven en la Rusia soviética y en Polonia, y en menor grado a los que viven en Rumania y en Hungría.

Se pide a cada ukraniano que contribuya con el medio por ciento de sus ingresos.

Desde la división de Checoeslovaquia, la prensa alemana ha venido insistiendo en el establecimiento de un estado nacional ukraniano bajo la protección del Reich.

El llamamiento está firmado por el primer ministro Augustine Volosin de la Cárpato-Ukrania y por su ministro de Transportes.

En el discurso pronunciado con ese motivo, el Canciller Hitler expuso la atención que se prestaba a la flota

Todo el Reich se regocija de que la ciudad que posee el mayor monumento a Bismarck haya sido elegida para lanzar al agua con su nombre, el mayor buque de la flota alemana

HAMBURGO, febrero 14. (Transocean).—Hamburgo vistió sus mejores galas cuando el Führer, a las doce y media del día, aclamado por enorme multitud, se dirigió al puerto para subir a bordo del yate «Hamburg», con objeto de asistir a la botadura del nuevo acorazado alemán de 35 mil toneladas. También en los astilleros Blohm Und Voss esperaban, aparte de las autoridades y directores de la empresa, unas sesenta mil personas que prorrumpieron en gritos entusiastas al dirigirse Hitler a la tribuna.

En su discurso recordó el Führer cómo al igual que la reconstrucción del ejército y de la aviación, dedicaba el Tercer Reich su atención especial a la reconstrucción de la flota. El número de unidades limitado por el tratado anglo-germano, obligaba a ciertos compromisos para elegir los nombres de los buques en tantos grandes hombres de historia, pero si había uno que merecía recordarse para la primera gran unidad botada al agua por la nueva Gran Alemania, era el de quien planteó los primeros fundamentos de ella: Bismarck.

Recordó brevemente la vida del fundador del nuevo Imperio alemán. «Ello no ha sido, como decían los estultos, la consecuencia lógica de la época o de los acontecimientos, sino el resultado de la actuación de una personalidad singular, señalada por la Providencia. Su lucha por el nuevo Reich alemán fué una lucha contra todas las fuerzas y resistencias imaginables».

«Esta lucha quizás sólo pueda comprenderla enteramente quien como él mismo háyase visto obligado a enfrentarse contra un mundo de análogos obstáculos. Donde hubo que fracasar fué por faltarle el instrumento para poder llevar la lucha hasta las últimas consecuencias. El, a quien la nación toda debía, fué mal premiado, lo que constituye un vergonzoso capítulo de desagradecimiento nacional. La Providencia se mostró más justa que los hombres. Príncipes, dinastías, centristas dedicados a la política, social-demócratas, liberalismo, parlamentos territoriales, partidos del Reichstag, todo eso desapareció. El nacional-socialismo creó, con su movimiento, la ideología de elementos de organización capaces de destruir, de ahora en adelante, para siempre, a los enemigos del Reich. Por tanto, la actual mayor unidad de la flota no podía recibir mejor nombre que el de Bismarck, cuyo espíritu servirá a los soldados y oficiales alemanes como modelo». Terminó dando un sieg-heil a Alemania, al que contestó el almirante general, doctor honoris causa, Raeder, con un heil, Führer.

Lanzando una botella de vino espumoso alemán, pronunció la madrina, señora Von Lowenfeld, nieta del gran canciller, las palabras siguientes: «Te bautizo con el nombre de Bismarck».

Al son de los himnos nacionales y los gritos ensordecedores de júbilo del público, se deslizó la nave al agua, donde pronto hará compañía a las otras unidades de la marina de guerra que anclaron hoy en el puerto de Hamburgo, en su honor.

La nieta de Bismarck bautizó el último buque de guerra alemán botado al agua, ayer, con el nombre de su ilustre abuelo

HAMBURGO, febrero 14. (AP).—Adolf Hitler asistió hoy a la botadura del más moderno y mayor buque de guerra de la flota alemana, y declaró que el partido nacionalsocialista había desarrollado «una filosofía espiritual y una organización para destruir desde ahora en todo tiempo futuro a los enemigos del Reich».

El estampido de las veintiuna salvas de rigor, resonó sobre la ciudad y su bahía cuando el Führer bautizó con el nombre de Bismarck al acorazado de 35 mil toneladas.

En un breve discurso que pronunció ante más de cincuenta mil personas que presenciaron el acto de la botadura, Hitler comparó los obstáculos que se ofrecen al paso a los nacionalsocialistas con los que aparecieron en su camino a Bismarck.

Dijo que Bismarck se destacaba entre todos cuantos ayudaron a crear «las condiciones previas para el presente momento de la Gran Alemania».

La condesa Dorothea von Loewenfell, nieta de Bismarck, bautizó el barco, que tiene 790.68 pies de eslora y 118,11 de manga y monta ocho cañones de 14.96 pulgadas y doce de 5.9 pulgadas, además de varias piezas antiaéreas.

«Por orden del Führer y Canciller—dijo la condesa—te bautizo, Bismarck».

«Como Führer del pueblo alemán—dijo Hitler en su discurso—no puedo dar mejor nombre histórico que el del hombre que, como verdadero caballero sin tacha y sin miedo, fué el creador del Reich alemán, cuya resurrección la Providencia nos ha permitido realizar».

Pronunció Hitler otro discurso antes de marcharse

HAMBURGO, Alemania, febrero 14. (Havas).—Terminada la ceremonia de la botadura al agua del nuevo acorazado alemán, el canciller-presidente Hitler recibió a las autoridades y personalidades hamburguesas, en la Casa Consistorial. Una muchedumbre enorme estaba reunida delante del edificio, aclamando al Führer, y pidiendo que éste apareciese en la balconada principal. Hitler accedió a ello, pronunciando un breve discurso en el que dijo que «todo el Reich se regocija de que en la ciudad que posee el mayor monumento erigido a la gloria de Bismarck, haya sido también en la que se haya lanzado al agua, con el nombre del Canciller de Hierro, el mayor buque de guerra de la nación».

«El hecho, y este cielo tan azul que ha presidido la ceremonia—terminó diciendo Hitler—son un excelente augurio para el porvenir de Alemania».

El Führer abandonó Hamburgo en un tren especial, a las 4 y 31 de la tarde. El mariscal Goering partió en un segundo tren especial, unos minutos después.

Ferdinand Brinon afirma que no habra guerra en este año

Probabilidades de arreglo pacífico entre el eje Roma-Berlín y el franco-británico

PARIS, febrero 14 (AP).—Explicando al corresponsal de la Associated Press sus conversaciones con el Canciller Hitler y sus auxiliares, dijo Ferdinand de Brinon, enviado de Bonnet a Berlín, que estaba convencido de que el Canciller está muy «atareado» a causa de la enorme tarea de organizar y adaptar a su sistema la Europa central y oriental.

«Traigo de Alemania—dijo Brinon—donde tuve ocasión de hablar con las principales figuras del Tercer Reich, la seguridad de que la paz de Europa no estará expuesta a graves riesgos durante el presente año.

«Creo que en lo que concierne a Alemania, los próximos meses se hallará muy atareada en la inmensa labor de organizar y adaptar la Europa central y oriental.

«Es cosa cierta que el Canciller Hitler y sus colaboradores son fieles a la amistad italiana que para ellos consagra la solidaridad de los regímenes.

«Es evidente que todos los graves peligros que amenazaran a Italia se considerarían por la Alemania nacional-socialista como peligros para ella también, y por tanto sería una tontería pensar que van a romper el eje Roma-Berlín.

«Pero si el eje Roma-Berlín se considera un hecho y el eje Londres-París otro hecho que los alemanes reconocen, hay muchas probabilidades para la negociación y el arreglo pacífico.

«En una palabra, vengo convencido de que si tenemos un gobierno cada día más estable y más realista, como ocurre con el de Daladier-Bonnet, las cosas quedarán suficiente aclaradas durante la primavera y el verano, y que para entonces podremos mirar al futuro con cierto optimismo.»

Nada concreto en las conferencias del ministro Aranha

La esposa del Secretario Hull dió una recepción al Ministro de Estado brasileño

WASHINGTON, febrero 14 (AP).—Oswaldo Aranha, ministro de Estado brasileño, dijo esta noche que la solución de los problemas de cambio extranjero en relación con el comercio con los Estados Unidos es relativamente fácil.

Aranha y los funcionarios americanos guardaron en secreto los detalles de las discusiones que sostuvieron hoy, limitándose a decir que se hallan todavía en la etapa de formación y que por el momento no ha cristalizado ninguna proposición definitiva.

Mañana, según se ha anunciado, el ministro brasileño conferenciará por vez primera con el secretario Wallace, por lo que la discusión versará sobre cuestiones agrícolas.

Es opinión de Wallace, expresada por el secretario en varias ocasiones, que la producción de los Estados Unidos y la del Brasil se complemnetan y que la situación geográfica y climatérica de los dos países es un factor que estimula las perspectivas de expansión comercial mutua.

Aranha dijo esta noche que las discusiones han tenido hasta ahora un carácter general, conviniendo con este criterio el de los funcionarios americanos.

Se concede importancia a la conferencia con Jones, presidente de la junta del Banco de Importación y Exportación, por considerarse a esa institución de crédito como un probable instrumento para financiar la expansión comercial con el Brasil.

El ministro de Estado brasileño fué hoy invitado de honor en una recepción dada esta noche por la esposa del secretario Hull.

Se hacen grandes preparativos para la importante ayuda que Alemania va a prestar a los damnificados chilenos

La Embajada alemana en París declara que ignora que los numerosos alemanes expulsados últimamente de Francia se hallen relacionados con el llamado «asunto del Dr. Roos»

BERLIN, febrero 14. (Transocean).—En estos últimos días se han efectuado en Alemania grandes preparativos para la vasta acción de auxilio a los damnificados por el terremoto de Chile.

Este auxilio tomará en los próximos días, formas tangibles.

Desconoce la Embajada alemana en París que los alemanes expulsados lo hayan sido por el «affaire» Roos

PARIS, febrero 14. (Transocean). Varios diarios franceses han afirmado recientemente que en el curso de los últimos meses han sido expulsados numerosos súbditos alemanes por hallarse complicados en el asunto que ha dado lugar a la detención del doctor Roos, acusado de haber desplegado actividades en favor de la autonomía de Alsacia.

La Embajada alemana publica hoy por la tarde una declaración lamentando que hayan sido, efectivamente, expulsados de Francia numerosos alemanes, agregando, sin embargo, que hasta ahora la Embajada desconoce en absoluto que éstas, o una sola de estas expulsiones, se halle relacionada con el «affaire» del citado doctor Roos.

BERLIN, febrero 14. (Transocean). Durante el mes de enero el número de desocupados registrados en las oficinas del Trabajo del Reich ha disminuído en un tercio, elevándose, a fines del mes pasado a 646,500. Con un total de 19 millones y medio, el número de personas trabajando es un millón cuatrocientos mil mayor que a fines de enero del año pasado. Esta última cifra comprende a unas setecientas mil personas que antes estaban sin trabajo. Las setecientas mil restantes eran, en su mayoría, mujeres.

En el número total de ocupados, las mujeres participan en un 56 por ciento del número de hombres empleados. En años anteriores el número de mujeres empleadas ascendía a un 46 por ciento, por término medio, en comparación con el número de hombres.

Llevadas a feliz término las negociaciones económicas franco-germanas

BERLIN, febrero 14. (Transocean). Hoy, martes, por la noche, se ha publicado un breve comunicado oficial dando cuenta de la conclusión de las negociaciones económicas germano-francesas que desde hace algún tiempo han venido celebrándose en esta capital.

El comunicado está concebido en los siguientes términos:

«Durante las últimas semanas se han celebrado en Berlín negociaciones entre los comités gubernamentales germano-franceses que estaban relacionadas con la aplicación del acuerdo firmado entre Alemania y Francia, con fecha de 10 de julio de 1937. Las negociaciones que se han celebrado con un espíritu de mutuo entendimiento, fueron concluídas hoy».

COMENTARIOS DE LA GUERRA

15 DE FEBRERO

En Perpiñán siguen cargando los chismes del vecindario, las «noticiones» que llegan por desde la Espana colorada.

Ayer lanzó Don Juan el [illegible] ga, otra más de las muchas que han producido, estando destinado los tripulantes de los buques de la Armada legítima y leal, en la base naval de Cartagena, y de las fortificaciones que [illegible] entrada de la bahía, pues las batallas, bien resguardados los peligros, menos [illegible] ya que rara es la semana [illegible] los Castillos de Galeras, [illegible] y La Concepción, como [illegible] los fondeaderos de la flota [illegible] de milagro, se ven libres de [illegible] pinos» que llegan de las [illegible]

Es de observarse que [illegible] Don Juan recurre a la [illegible] desastres se multiplican [illegible] extraordinaria. Cuando se [illegible] el inicio que dió al trasl[illegible] los sectores del frente de [illegible] días antes del 23 de diciembre [illegible] do, este gallardo Don Juan [illegible] una de estas papeletas [illegible] calificó de arengas. En [illegible] anunciaba a los que fueron [illegible] nos legítimos del Gobierno [illegible] se acercaban días de [illegible] esperaba que cada cual cumpliera su deber. Los días llegaron [illegible] amanecer de la víspera de [illegible] dad del Señor, los soldados [illegible] tado Español cruzaron el [illegible] tras el primer ataque fr[illegible] colocó la cuña, cuya extremidad paró hasta el mar. Los que [illegible] encargo de no retroceder [illegible] ron aguantar los efectos [illegible] niobra y al emprender la re[illegible] han dejado muy mal parados [illegible] sejos de Don Juan.

En Perpiñán se han [illegible] de que la España colorada [illegible] más comunicación que el [illegible] para el corresponsal esto [illegible] sorpresa, de ahí que le de[illegible] portancia extraordinaria [illegible] ga que ha dirigido a los [illegible] de la flota, que flota en el [illegible] rráneo, pero anclada en el [illegible] Cartagena, el ingenuo de [illegible]

A consecuencia de las fr[illegible] que dicen que contiene la [illegible] encargado de dar esta [illegible] presume que estamos en [illegible] un combate naval. Si así [illegible] está equivocado.

En Cartagena está un [illegible] que para hacerse a la m[illegible] además de un cuadro de [illegible] no tienen, el acompañ[illegible] 4 destructores que le guar[illegible] palda, cosa que tampoco [illegible] Cartajena con la tripulación [illegible] ria. Un ejemplo de ello [illegible] la operación de sacar los [illegible] cantes de los puertos [illegible] lia, en cuya empresa tom[illegible] los cruceros «Cervantes» y [illegible] más seis destructores de [illegible] toneladas. Aquella cofradía [illegible] por los ocho buques de gue[illegible] namentales más los cuatro [illegible] tes que buscaron amparo a[illegible] tos de Bona, Philipeville. A[illegible] se vió de pronto agredida p[illegible] parecido «Baleares», sien[illegible] tado del encontronazo la [illegible] los cuatro mercantes (que [illegible] estrellar contra la costa) [illegible] ga de todos los buques q[illegible] nían la escolta. En aq[illegible] los ocho cañones de 28[illegible] buque nacionalista tenían [illegible] bocas de fuego de 152 mm. [illegible] cruceros pertenecientes a [illegible] Cartagena, y, a éstos hab[illegible] garles casi 30 cañones de [illegible] los seis destructores que [illegible] bilidad que demostraron [illegible] emprender la precipitada [illegible] taja en las armas (hay [illegible] presente que el «Baleares» [illegible] terse de rondón en la for[illegible] convoy, se puso dentro de [illegible] acción de los cañones de [illegible] mo muestra trajo para el [illegible] señales de los zarpazos) [illegible] la batalla, hoy que las [illegible] vales del Estado Español [illegible] tiplicado de manera extr[illegible] resulta hasta cómico esto [illegible] ga, que dicen de Perpiñán [illegible] Cartagena se ha publicado [illegible] ciarse la campaña de Cata[illegible] mostraron falta de sentido [illegible] en una simple arenga para [illegible] sos, ahora en el mar se repite [illegible] y lo lamentable es que en [illegible] peración en que se encuentra [illegible] viertan los hermosos buques [illegible] tones de

SUPLEMENTO DIARIO EN ROTOGRABADO

DIARIO DE LA MARINA

ACTUALIDAD NACIONAL E INTERNACIONAL

LA HABANA, MIERCOLES, 15 DE FEBRERO DE 1939

UNA LARGA caravana de refugiados catalanes, al acercarse a Coll de la Serre, en los Pirineos, para internarse en Francia, durante los últimos instantes de la caída de Cataluña en poder del Gral. Franco. En primer término se distingue el puesto de las aduanas francesas. (F W)

PRIMERAS FOTOS DEL FALLECIMIENTO DEL PAPA

EN PRAT de Mollo (frontera franco-española). Este detalle, a la llegada de numerosos soldados rojos huyendo de Cataluña, corresponde al campo de concentración improvisado por las autoridades francesas, para albergar a las derrotadas huestes del ejército catalán. Soldados franceses y senegaleses custodian a los refugiados. (Foto Wide)

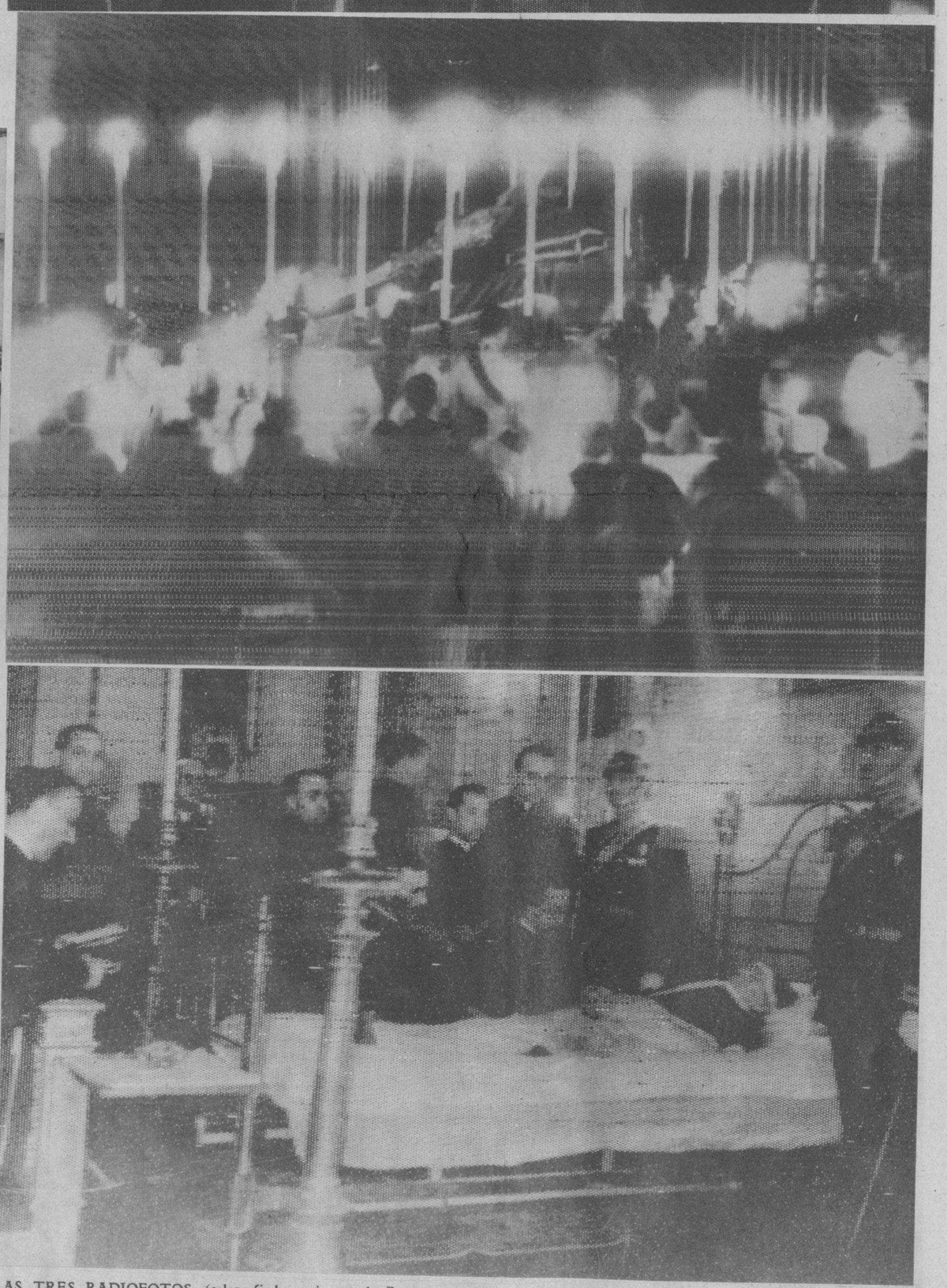

UN GRUPO de Caballeros de Colón del Cuarto Grado, que, con sus galas reglamentarias para los oficios solemnes de la Iglesia, rodeaban el catafalco durante las honras fúnebres celebradas en la mañana de ayer en memoria del Papa fallecido. (Foto D.)

LAS TRES RADIOFOTOS (telegrafiadas primero de Roma a Londres, radiadas a New York y enviadas a la Habana por avión) muestran los instantes dramáticos inmediatamente posteriores al fallecimiento de S. S. Pío XI. La primera: el cadáver del Papa, tocado con sus ropas papales en rojo y blanco, rodeado por la Guardia Suiza en la Capilla Sixtina; la segunda: S. S. en el histórico Domo de la Basílica de San Pedro, sobre el catafalco construído apenas producirse el fallecimiento; y por último: El instante en que el Cardenal Pacelli (en primer término, arrodillado al lado del lecho), pronunciaba las palabras: «El Papa ha muerto». Rodean el lecho mortuorio los altos dignatarios de la Iglesia Católica. (Fotos Wide World)

EN NUESTRA IGLESIA Catedral se celebraron ayer solemnes honras fúnebres en memoria del finado Papa Pío XI. Entre los asistentes a la imponente ceremonia religiosa se destacan (en una foto) los ministros de Inglaterra, Chile y Haití, señores Watson Clark, Edwards Bello y Barau, respectivamente; el Embajador de los Estados Unidos Mr. Wright y (en la otra foto) el Presidente del Senado, doctor Verdeja, dos ayudantes presidenciales, el doctor Fernández Concheso, Secretario de Educación, el doctor Barnet y señora y otras personalidades. (Fotos D. M.)

E.C.D. 2016

UN RAMILLETE de bellas, ricamente ataviadas, que llamó poderosamente la atención en el desfile carnavalesco pasado: Hortensia Maciá, Virginia Ferrán Rivero, Amelita Ferregut, Teté Gómez, Gloria Gambal, Graciella García Montes, Caprin García Gómez, Alicia Gastón, Betty Lamar, Pupé Latour y Mercedes Santacruz. (Foto D. M.)

Y POR QUE NO? Los niños ya tienen personalidad, saben lo que es el Carnaval y—lo que es más terrible—quieren asistir a él. Este grupito simpático se filó, perfectamente ataviado, el pasado domingo gozando como los mayores. De izquierda a derecha: Olguita Casteleiro y González, Elena Gonzalez Valle y Herrera, Elena Martínez Barruteco, Celso Miguel González Falla y Tessita Rivero y Moreno. (Foto D. M.)

ADMIRABLEMENTE ataviadas, este grupo sugestivo formó en el desfile carnavalesco del pasado domingo: Se trata de Herminia Miguel, Carmita Scull, Martiza y Bebyta Rivero, Carmencita Ugartiza, Conchita Vázquez, Rosita y Gloria Armada, Carmela Massón y María García. (Foto D. M.)

LAS LINDAS hijas del ex Presidente Miguel Mariano Gómez, señoritas Nina y Graciella Gómez Diago, fueron sorprendidas por la lente de nuestro repórter gráfico en compañía del joven Tony Freyre, en la gran fiesta de los señores del Valle.

UN GRUPO simpático de muchachas y jóvenes posó especialmente para el DIARIO DE LA MARINA, durante la fiesta de la señorita Anita del Valle. Aquí podemos ver a las señoritas Navarrete, Fonts, Abreu, Garmendia, de Cárdenas y Lawton acompañadas de varios jóvenes.

LAS FIESTAS más lucidas de la temporada ha sido el último en la residencia de los esposos Luis del Valle y María Mendoza, de la que recogemos varios aspectos. Entre ellos se destacan las señoritas Rosita Rayneri, Enita Rayneri, Hortensia Colas, Graciella Portuondo, Helena Maciá y Olga Arellano con los jóvenes Raúl de Armas, Luis Martínez Pedro, Enrique de Cárdenas y nuestro cronista Luis de Posada. (Foto D. M.)

CON LAS SEÑORAS Mendoza de Tarafa y Sánchez Culmell de Goicoechea aparecen en esta foto tres matrimonios, Alvaro Silva y Josefina Arellano, Jorge Deschapelles y María Teresa Mendoza y María Antonia Mendoza y George Mac Donald, en plena fiesta del Valle-Mendoza.

EL DESFILE CARNAVALESCO: LUCIDAS FIESTAS DEL PASADO DOMINGO

FIESTA en el Salón Ensueño de La Tropical para festejar el santo de María Lourdes Baguer y Bosque y Lourdes Hernández Miyares. Un simpático grupo de sus amiguitos fueron espléndidamente agasajados. (Foto D. M.)

OLGA CASTELEIRO y González Hierro, Celso González Hierro y Falla, Tessita Rivero y Moreno formando un grupo dispuesto a divertirse y decididamente encantador. (F. D. M.)

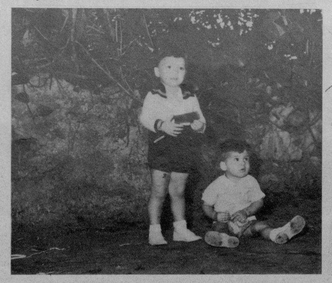

EDGARDO BUTTARI y Aurelio F. Concheso, hijitos de los Secretarios de Educación y Comercio, que asistieron a la fiesta Baguer-Bosque, celebrada para alegría de un grupo numeroso de niños. (Foto D. M.)

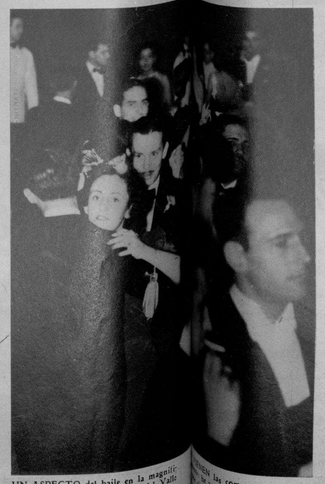

UN ASPECTO del baile en la magnífica fiesta de la señorita Anita del Valle que fué, como ya dejamos dicho, una de las más suntuosas y más lucidas del año. (Foto D. M.)

Entre las comparsas.—Y efectivamente aquí un momento del desfile, bien lucido, sorprendido por el fotógrafo. (Foto D. M.)

NUESTRO compañero Miguelito Baguer ofreció a estos hombrecitos una fiesta carnavalesca en la que lucieron, muy seriecitos por cierto, estos encantadores trajes: Raúl Bosque y Baguer, Carlos Hernández Miyares, Aurelio F. Concheso y Edgardo Buttari. (Foto D. M.)

DAMAS asistentes a la fiesta de los niños ofrecida por los esposos Baguer-Bosque: Silvia Bachiller de Párraga, Dulce M. Chaim de Salas, Chichi Rivero de Miguel, Emerita S. viuda de Guanard, Gloria S. de Buttari, Zoila Muler de Fernández Concheso, Tulita Bosque de Baguer, Amelia Díaz de Estrugo, Dora Muñiz Mesa de Hernández Miyares y Palmira L. de Fernández Hermo. (Foto D. M.)

Y QUE NO DIGAN que las fiestas de Momo decaen: Aquí podemos apreciar un instante del nutrido desfile carnavalesco último. (AL LADO): Autos a centenares, durante el último desfile carnavalesco pregonando que la popular fiesta sigue teniendo entusiastas partidarios. (Foto D. M.)

M.E.C.D. 2016

EL POPULAR tenor mexicano Chucho Martínez Gil, que, después de actuar con gran éxito en New York y Buenos Aires, vendrá a Cuba para participar en extraordinarios programas radiotelefónicos, especialmente contratado por KRESTO. (Foto D. M.)

DOS ADMIRABLES Comparsas, que desfilaron el pasado sábado por nuestras calles, llamando profundamente la atención por la riqueza de su colorido y su conjunto estupendamente decorativo. Numeroso público invadió la Habana para presenciar el desfile carnavalesco. (Foto D. M.)

GARRIDO, Candita Quintana, Ochoa y Piñero en uno de los cuadros de «La Revalorización», revista estrenada con brillante éxito en el Principal de la Comedia. «La Revalorización» se trasmite diariamente por la CMCF y COCH. (F. D.)

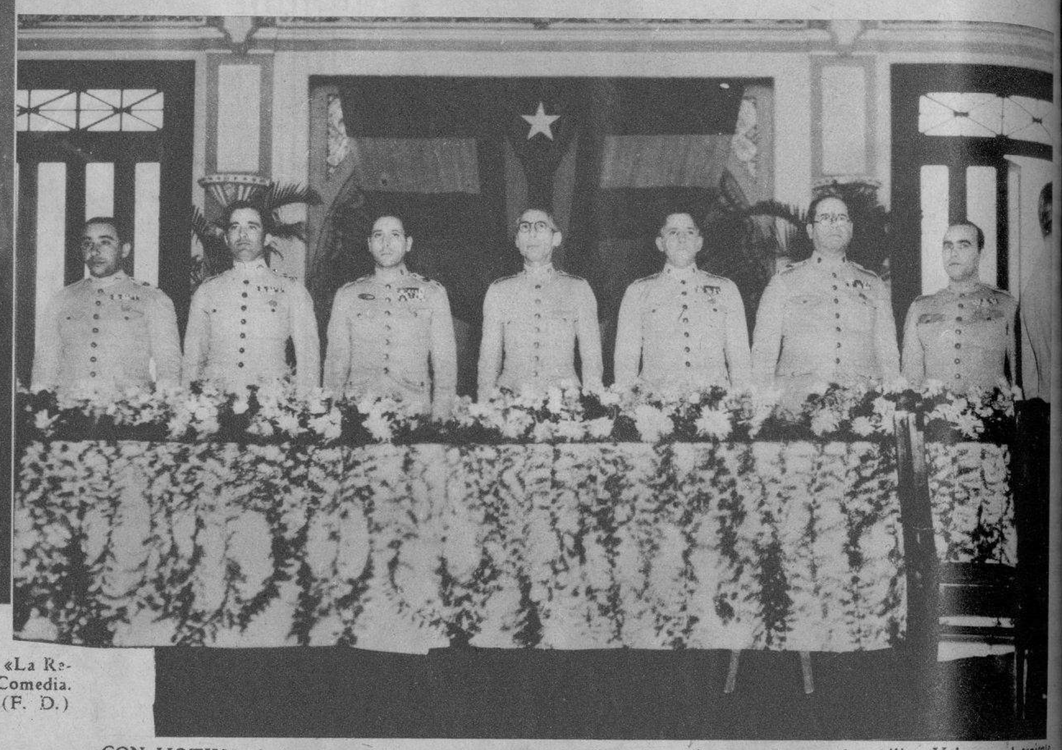

CON MOTIVO de la entrega de los trofeos a los tiradores que resultaron triunfantes en las competencias recientemente celebradas, se ofreció un banquete, en Columbia. Nuestra foto recoge un detalle de la presidencia donde se destacan el coronel auxiliar Velasco, el teniente coronel Galíndez y el comandante Corvo Barquín, y a sus lados, los comandantes Dole, Soca, Franco Beato, Pérez, Corzo, Margalles y Coper Jorge. (Foto D. M.)

INTERESANTE momento en que el jurado nombrado por la Asociación de Anunciantes de Cuba, se daba a la tarea de selección de los mejores anuncios presentados para el Segundo Concurso de Anuncios Cubanos. (Foto D. M.)

GUANTANAMO. — Una gran fiesta de la Asociación de la Prensa. Con el señor Vázquez Savón, Presidente y Director de «La Voz del Pueblo», aparecen todos los periodistas guantanameros y distinguidas personalidades y bellas periodistas de la ciudad. El acto tuvo lugar en la finca que el viejo periodista y Presidente de la Asociación tiene para su descanso en las márgenes del Río Jaibo. (F. D.)

EN LA MAÑANA de ayer llegó a la Habana Mr. Martin Quingley, ilustre director de varias revistas cinematográficas de los Estados Unidos, a quien fueron a recibir sus amigos, señores Jaime Salvador, director de Películas Cubanas, S. A.; Antonio Perdices, Jefe de Producción; Enrique Perdices, director de la revista «Cinema», y Ramón Peón, conocido director. (Foto D. M.)

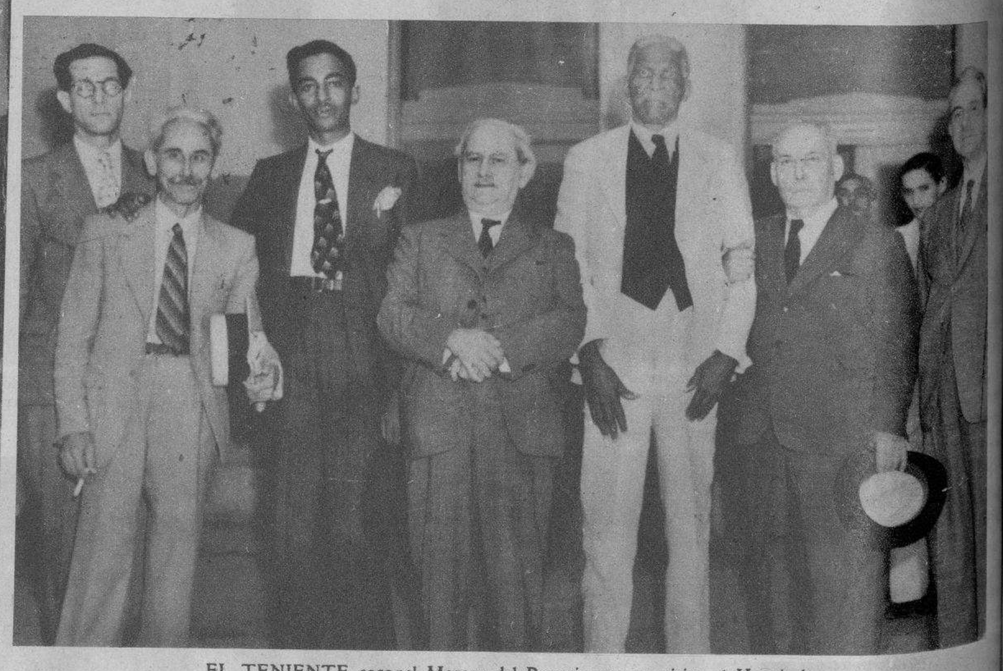

EL TENIENTE coronel Marcos del Rosario, en su visita al Hospital de Emergencias «Freyre de Andrade», rodeado del coronel Primelles, de los hijos del Generalísimo, Urbano y Bernardo Gómez Toro, del doctor Benigno Souza, Director del mencionado establecimiento benéfico. También aparece en la foto el hijo de Marcos del Rosario, José. (Foto D. M.)

UNA ESCENA de «Margarita, Armando y su Padre», la divertida parodia de «La Dama de las Camelias» del famoso comediógrafo español Jardiel Poncela, que interpretan Mecha Ortiz, Ernesto Raquen y Florencio Patravicini. Se pre-estrena próximamente en uno de los teatros de nuestra capital.

EN LOS DOS, el mismo sentimiento: Amor. En los dos, el mismo compromiso: callar. Y si el sentimiento los atraía, el compromiso los alejaba. He ahí el conflicto más impresionante de los muchos que hay en «LA COARTADA», película extraordinaria que mañana, jueves, se estrena en el teatro «Nacional».

M.E.C.D. 2016