1 A SECCION I

SERVICIO DE ASSOCIATED PRESS. Esta queda autorizada para usar nuestro servicio y noticias de información.

Servicio exclusivo de la agencia «Havas» y del «Herald Tribune», de New York.

DIARIO DE LA MARINA

El DIARIO DE LA MARINA es el periódico más antiguo de Cuba. Fué fundado en el año mil ochocientos treinta y dos.

Servicios especiales de España. Hilo directo con New York y recepción directa por radio de otros servicios.

1 A SECCION I

AÑO CVII.—NUMERO 36 | ACOGIDO A LA FRANQUICIA POSTAL | LA HABANA, SABADO, 11 DE FEBRERO DE 1939.—NUESTRA SEÑORA DE LOURDES | TIEMPO PARA HOY: BUENO | PRECIO: 5 CENTAVOS

TODOS LOS PUEBLOS CIVILIZADOS DE LA TIERRA EXPRESAN SU DOLOR POR EL FALLECIMIENTO DEL PONTIFICE

(COLUMNA CINCO)

Asegúrase que Inglaterra, de acuerdo con Francia, reconocerá al Gral. Franco el lunes

IMPRESIONES

Carta que José I. Rivero escribió a Don Gabriel Camps en 1932, y reproducida ahora en la prensa diaria por la Asociación Nacional de Propietarios, como prueba evidente de las contradicciones de aquél.

Doctor Don Gabriel Camps.

Querido Don Gabriel: CREDO QUIA ABSURDUM. Estas palabras, atribuidas a San Agustín, pudo haberlas repetido MacKinley CUANDO SE ENTERO DE QUE EN CUBA ERA CORRIENTE ADJUDICARSE UN «BUILDING» DE CIEN MIL DOLARES POR EL PRECIO DE UN PAR DE GUANTES DE CABRITILLA. Si MacKinley no le dijo que «LO CREIA PORQUE ERA ABSURDO» fué probablemente porque de Cuba sólo tenía una referencia muy vaga. De haberla conocido bien, no hubiese mostrado el menor asombro, pues usted y yo y cuantos la gozamos y la sufrimos sabemos que si aquí no se come carne humana es porque no existe una ley lo bastante confusa para poder dar gusto a los ANTROPOFAGOS.

Esto de que un hombre con sólo dos mil pesos de inversión pueda envolver en la atarraya de su codicia a un pueblo entero, sería suficiente para abominar de nuestro régimen económico si este régimen produjera esos hechos tan fatalmente como los rosales espinas. Pero, por fortuna para el régimen y para los a él sometidos, no es así. Esos fenómenos se dan como las puñaladas entre los hombres, que tienen tanto que ver con la justicia del sistema social como con el sepulcro de Mahoma.

Hace poco escribí:

El capitalismo presenta sus deformidades consubstanciales y también sus defectos corregibles. Entre estos últimos figuran los que tienen su origen en el principio equivocado y cruel de que al acreedor hay que concederle todas las preeminencias para que no se perjudique el crédito entre particulares. Es una teoría preciosa que, en la práctica y dados los tiempos, se traduce en un modo de proporcionar confianza a los que se sienten VERDUGOS para que no pierdan su entusiasmo por el oficio. ¿Y los reos? ¡Ah! de éstos no hay que preocuparse, pues los reos lo son por necesidad. Mientras haya necesidades en el mundo habrá deudores, por lo que no es fácil que se extinga esta especie animal que se produce a la fuerza y a la fuerza la ahorcan.

Y ya que he tocado este punto, por él me adentro. Parece inconcebible que los Poderes Públicos puedan ver como fenómenos muy naturales las atrocidades que se han cometido y se vienen cometiendo en este orden de cosas por la IMPUDICIA de los que podrían muy bien quedar comprendidos entre los DELINCUENTES a que alude el Código cuando, al referirse a las circunstancias agravantes, habla de los que cometen el delito «CON OCASION de incendio, naufragio u otra calamidad o desgracia» por el estilo.

No se arguya que por encima de todas las consideraciones de orden moral está el derecho del acreedor a que se le devuelva lo que es suyo; pues por encima de la moral nada existe, ni tampoco el manido DURA LEX, SED LEX, ya que en la mayoría de los casos a que me estoy refiriendo, el acreedor no reclama tanto para que le devuelvan lo suyo como para quedarse con lo del prójimo, y si la ley es dura, LA LEY ES MAS SUSCEPTIBLE DE ABLANDARSE, modificándola, QUE CIERTOS CORAZONES DE PEDERNAL.

Cuando los viejos principios de filosofía jurídica, que son el soplo vital de las leyes, no concuerdan con las realidades del mundo, no resta otro recurso que acoplar la legislación a esas realidades. ¿Quién iba a sospechar hace décadas, que las marejadas de los negocios habrían de ser de tal naturaleza que hicieran posible el que los inmuebles se adjudicaran por la centésima parte de su valor? Y ¿se puede aceptar como irremediable y justo el que las transitorias fugas del signo fiduciario entreguen a la VORACIDAD DE LOS ACREEDORES a millares de infelices? Porque ni usted ni yo ni nadie puede abogar porque la Ley se modifique constantemente bajo la presión de la misericordia, exponiéndose a desnudar a unos santos por vestir a otros; pero sí porque se tomen medidas para evitar que en épocas anormales campen por sus respetos los VENTAJISTAS normales prevaliéndose, precisamente, de la anormalidad.

De este prevalimiento de LOS SIN CONCIENCIA se deriva el quebranto del crédito, de ese crédito que, con mentalidad y sensibilidad de POLILLAS DE JUZGADOS, las más de las veces simuladas, sobreponen algunos juristas a ninguna otra razón de justicia, de lógica y de compasión. Quien se adjudica por mil pesos una casa que vale diez mil, está en condiciones de alquilarla con ventaja por el equivalente del interés de dos mil pesos. La consecuencia inmediata es la depreciación de la propiedad en general y la desaparición del crédito, pues éste yace tan en relación directa del valor de las cosas como los ofrecimientos de los políticos en relación inversa de sus actos.

Esta depreciación de la propiedad, producida por las subastas sin sujeción a tipo, de las que se aprovechan CIERTOS TIPOS... sin sujeción alguna, permite, a su vez, esas adjudicaciones fantásticas en que el hipotecario tras de dejar en cueros al propietario, le corre detrás con el vil cuchillo de la acción personal en disposición de clavárselo en la espalda.

¡Precioso espectáculo! ¡Maravilloso concepto de lo justo y de lo Injusto, de lo conveniente o de lo deletéreo a la sociedad! ¡PLAUDITE, CIVES!

¡Así vamos, don Gabriel! Pero no importa. Bástenos para su consuelo y el mío saber que cuando aquí se haya consumado la total descalificación de la propiedad rústica y urbana, y unos cuantos señores de horca y cuchillo dicten su ley a la VIL MESNADA QUE SE DEJO DESPOJAR CON MANSEDUMBRE OVEJUNA, usted y yo, y quizás algún otro, seguiremos llamando las cosas por su nombre, aunque las haya que parezcan no tenerlo, lo que nos confortará en grado sumo.

Queda de usted, sin problemas de ningún género en lo tocante a lo poco que tiene y que a poco le arrebatan, su amigo que le admira,

José I. RIVERO

Carta que el doctor don Gabriel Camps dirige al señor Rivero siete años después:

Febrero 10 de 1939.

Querido Pepín: Es divertida la porfía de dimes y diretes que os traéis tú y la Asociación Nacional de Propietarios, que presido (a. m. D. g.)

En descargo de mi conciencia quiero pedirte perdón, por si me toca alguna parte. Diré con Menéndez Pelayo: Téngase por no escrito.

Porque en realidad de verdad el país hipotecado no te agradecerá nunca bastante el gran favor que le prestaste con la Moratoria, que es obra tuya por línea directa.

Sin la prosa de tus «Impresiones» y tu prestigio personal nada pudiera haberse hecho. La moratoria fué un triunfo del DIARIO DE LA MARINA.

En carta a mí (que se lee toda en la página 21 del libro nuestro «Revalorización de las Deudas») decías: «La Moratoria que parece inminente es un triunfo del DIARIO DE LA MARINA y de su ilustre colaborador don Gabriel Camps. Va a concedérsenos un poco tarde, desde luego; pero tarde y todo evitará que prosigan las depredaciones de los Shylock criollos, que «a Carbón tienen por Capitán».

Tu bondad me convierte en tu parigual.

Sin tu protección y sombra ¡pobre de mí! ¡qué hubiera podido hacer?

Hoy los entrefiletes y anuncios tienen en toda la prensa su cotización. En contraste, el DIARIO abrió sus columnas a la «Asociación»; y a mí, en mí particular ¿no me abriste el portalón de esa gran Tribuna, sin un solo centavo de tributo, y permitiste que me despachara a mi gusto y talante en más de ciento cincuenta artículos, en que no incluyo mis conversaciones con el guajiro Homobono, hasta la saturación majadera, en la paciencia de los lectores?

¿Y hoy dices lo contrario? ¿Dónde?

Lo que dices es que la malhadada ley de Moratoria ningún bien ha producido a la República. Y tienes razón. Esa ley no se hizo para diferir pagos, sino para liquidar los débitos insoportables que nos dejó insolutos la desinflazón azucarera.

La Revalorización debió hacerse por entonces. ¿Es responsable nadie de que los gobiernos y los políticos, careciesen de vocación y de comprensión para liquidar la moratoria? ¿Por qué dejaron que Batista les cogiera la delantera, por qué antes que él no presentaron sus leyes revalorizadoras?

Hoy ¿qué dice el DIARIO? Una cosa muy puesta en razón: que se arregle el desaguisado hipotecario, pero que se arregle bien, que se haga justicia y que no se olvide «el justo derecho de los deudores». Esa frase es tuya. En ocasión reciente tuviste el valor de decir: «ni mercaderes de Venecia ni el pobrecito de la Porciúncula».

Es decir, que se haga cosa justa y conveniente.

¿Queremos distinta cosa los deudores? ¿Quieren ser injustos el Presidente Laredo y el Coronel Batista, que entendía por justicia el «que no se olvide al infortunio»?

Como se ve, no existe discrepancia entre nosotros. Nosotros, deudores y acreedores. Sólo se trata de una leve disconformidad metodológica, de sistema, de procedimiento. Al uno le parecerá justo un interés de 9 por 100 y un plazo de 5 años. A los más les parecerá corto un plazo de 50 años y contraproducente un interés que exceda del dos por ciento anual.

La minoría dirá que basta con la cancelación de los intereses diferidos y un seis por ciento de quita del principal escriturado. La mayoría, inconforme, argüirá que el 50 por ciento de quita poco resuelve, que debe ser la quita en mayor proporción.

En la substancia todos conformes, el principio, reconocido y proclamado. Divergencias en la forma, en los accidentes.

Otro día me ocuparé de la distinta apreciación entre tú y yo sobre el futuro. Véolo yo esplendoroso, vienen vacas gordas. Otro día te quitaré con razones el pesimismo. Vacas apopléticas, Pepín.

Y gracias por tu actuación. Tuyo

Gabriel CAMPS.

Mañana contestaremos a la carta de Don Gabriel Camps.

Sigue el repliegue general rojo dicen de Madrid

MADRID, febrero 10. (Havas).— Radio-Madrid trasmite el comunicado siguiente del Gobierno: En Cataluña continúa el repliegue de nuestras fuerzas. En los demás frentes, sin novedad.

Aviación: Las escuadrillas nacionales se mostraron hoy muy activas, bombardeando las ciudades y puertos de Cartagena, Alicante, Denis y Gandía. Las barriadas portuarias y el Grao valenciano fueron atacados cuatro veces. En estas agresiones fueron causados grandes daños, ocurriendo también muchas bajas.

Una comisión de senadores seleccionará las leyes que han de discutirse en breve

Designada ayer otra comisión especial para que dictamine sobre el proyecto de ley relativo a los alquileres. Este proyecto es probable que se discuta el miércoles próximo

EL LUNES SE REUNIRA LA QUE HACE EL ESTUDIO DE LA LEGISLACION SOBRE LOS CREDITOS HIPOTECARIOS

Designó ayer el Senado de la República, en sesión secreta, una comisión para que seleccione las iniciativas legislativas que habrán de ser discutidas en las próximas sesiones de nuestro máximo cuerpo colegislador.

Integran dicha comisión los senadores Santiago Verdeja, Presidente del Congreso, Justo Luis del Pozo, Agustín Acosta, Enrique Recio, Ramón Zaydín y Wilfredo Albanés, o sean los jefes políticos de los distintos partidos que tienen representación en la Alta Cámara.

De las proposiciones de ley presentadas por todos los senadores, dicha comisión seleccionará las que estime de mayor interés para el país y someterá el plan al pleno del Senado en la reunión que ha de celebrar el miércoles próximo, a las tres y media de la tarde.

También se nombró en dicha reunión una comisión especial para que estudie y dictamine la proposición de ley sobre los alquileres.

Del dictamen de la misma probablemente se conozca en la reunión plenaria del miércoles, a fin de entrar de inmediato en su discusión en el hemiciclo del Senado.

Forman dicha comisión los senadores José Manuel Gutiérrez, Carlos Saladrigas, José A. Casabuena, Manuel Capestany y Lucilo de la Peña.

Además quedó designada ayer la comisión especial que estudiará y abrirá a información pública la legislación sobre los créditos hipotecarios.

Componen dicha comisión los senadores Carlos Saladrigas, Wilfredo Albanés, Germán López, Ramón Zaydín, Santiago Verdeja, Ernesto Rosell, Manuel Capestany, José A. Casabuena y Luis Caíñas.

El próximo lunes, a las tres de la tarde, celebrará su primera reunión la citada comisión, que tomará como base para el desarrollo de su labor las proposiciones de ley de Roseli y Caíñas, sobre liquidación de la moratoria hipotecaria y el mensaje del Poder Ejecutivo, acerca de la titulada revalorización de los créditos hipotecarios.

La Comisión especial de senadores que, conjuntamente con la mesa ejecutiva de la Alta Cámara, impuso a la mesa ejecutiva de la Camara de Representantes de los acuerdos adoptados por nuestro máximo cuerpo colegislador en relación con la convención constituyente próxima y el Código Electoral, rindió un amplio informe, por boca del doctor Santiago Verdeja, Presidente del Congreso, del desenvolvimiento de dicha visita.

La sesión secreta de la Alta Cámara se prolongó hasta las primeras horas de la noche.

Una Comisión de los Auténticos

Una comisión del Partido Revolucionario Cubano, que tiene por líder máximo al doctor Ramón Grau San Martín, se entrevistó ayer, en el Salón de Conferencias del Senado, con una comisión de legisladores, tratando acerca del Código Electoral y consignando que deseaban una legislación que ofreciera las debidas garantías.

Integraban dicha comisión los señores Aurelio Alvarez, Nogueira, Pujol y García Pedrosa.

Exaltada la figura del coronel Batista en el banquete-homenaje que le ofreció el General Hay

El Secretario de Relaciones Exteriores de México y el Jefe del Ejército de Cuba pronunciaron brindis elocuentes. Texto del discurso del Jefe del Departamento Federal de Xochimilco

MEXICO, D. F., febrero 10.—En el salón comedor del Palacio de Relaciones Exteriores tuvo lugar en la tarde de hoy, el almuerzo homenaje con que el general Eduardo Hay, Secretario de Relaciones Exteriores, expresa sus sentimientos personales de simpatías y el testimonio de reconocimiento del Gobierno hacia el Coronel Fulgencio Batista, Jefe del Ejército Constitucional cubano y sus acompañantes. La relación de las personas invitadas a este acto es como sigue: coronel Fulgencio Batista y señora; doctor Carbonell, Embajador de Cuba y señora; señorita Lidia Carbonell; doctora Juana María Catá; ingeniero Amadeo López Castro y señora; teniente coronel Arístides Sosa de Quesada; doctor Julio Argüelles; doctor Pedro Rodríguez Capote; doctor Néstor Carbonell y señora; doctor Marino López Blanco y señora; general Eduardo Hay, Secretario de Relaciones Exteriores y señora; coronel Ignacio Beteta, Subsecretario de Relaciones Exteriores y señora; licenciado Eduardo Suárez, Secretario de Hacienda y Crédito Público y señora; general Alfredo Fedores de la Torre; licenciado Antonio Villalobos, Secretario del Trabajo y señora; Secretario de Sanidad; licenciado Agustín Arroyo, Jefe del Departamento Autónomo de Prensa y Publicidad y señora; José Rubén Romero, Embajador de México en Cuba y señora; licenciado Octavio Reyes Spíndola y señora; licenciado Rodríguez; general Sánchez; capitán Oscar Figarola; capitán R. Miranda y el capitán Antonio Dalio de Torra.

Los brindis

MEXICO, D. F., febrero 10.—Dos elocuentes brindis fueron pronunciados al final del almuerzo, uno del General Hay, Canciller de México y otro del propio Jefe del Ejército Constitucional de Cuba. El Coronel Batista dejará un grato recuerdo entre nosotros, un hombre y un caballero, dijo el General Hay, con la copa de champaña en alto y añadió que su visita ha hecho mucho por la confraternidad de los dos pueblos hermanos. Brindó por Cuba, que tiene en el Embajador Carbonell un dignísimo representante y por el feliz regreso del Coronel Batista, gran amigo de México». Con visible emoción le correspondió el Coronel Batista, Proclamó el afecto que Cuba siente por México, a través del tiempo y la distancia. Se refirió a la acogida calurosa que le ha sido dispensada y que lo ha hecho vivir mucho tiempo en pocos días, y finalizó con frases de gratitud por esta nueva manifestación de cariño que recibía en México.

Con el General Hay y con el Coronel Batista levantaron sus copas por la felicidad de Cuba y México, distinguidas figuras del cuerpo diplomático extranjero del gobierno y del Ejército de México, que formaban la lista de invitados al acto.

Discurso del Jefe del Departamento Federal en Xochinulco

MEXICO, D. F., febrero 10.—Uno de los discursos más interesantes de los pronunciados en el banquete homenaje que fué ofrecido al Coronel Batista en el restaurant «Miramar», de Xochimilco, correspondió al Jefe del Departamento Federal, quien brindó el acto en los siguientes elocuentes términos: «El Departamento del Distrito Federal, en nombre de la gran masa ciudadana de la capital de la República, ofrece esta comida en el marco campesino de Xochimilco al Coronel Fulgencio Batista, Jefe del Ejército Constitucional cubano y uno de los valores humanos de mas significación en América. Al hacerlo medito sobre la importancia de rendir justo homenaje al hombre que encarna legítimas aspiraciones de su patria y trabaja por unir con lazos de amistad verdadera a los pueblos cuyos destinos son semejantes, según el verbo acerado de Bolivar. Acercar a los pueblos en imperativos de un alto propósito común, conectarlos al mismo proceso de renovación social, apoyar la debilidad de unos en la fortaleza de los otros, crear corrientes de armonía continental, es tarea digna de esta época.

«La presencia de usted, coronel Batista, en este momento de renovación social en México, nos enseña el ansia generosa de trazar rutas de cálido entendimiento entre dos pueblos ligados por el ímpetu de la sangre, por estructuras sociales y económicas plenamente identificadas en su contenido y que buscan fórmulas semejantes de realizarse en el porvenir. Y adquiere un significado especial la actitud de usted cuando sabemos que detrás de su espalda y su bandera está el pueblo, que detrás de su prestigio está la conciencia de la gran familia cubana, puntual a la cita histórica del mundo, ocupando el sitio que le corresponde en esta hora.

«Deseamos, coronel Batista, que su estancia en México le haya dado el espectáculo de un conjunto de trabajadores que sigue las orientaciones de un gobierno revolucionario en el que encuentra su síntesis, luchando contra factores internos y externos, que se oponen a su liberación económica, firme en la convicción y seguro en el triunfo.

«En México, como en Cuba, las multitudes tienen un hombre que representa el anhelo de transformación social, anhelo desviado ayer en sus cauces, detenido en muchas ocasiones; pero ahora desbordante como un río que se abre en las venas azules para imponer su consigna de libertad y superación. México, como Cuba, se consagra al trabajo como la razón suprema de la vida, respaldando sus conquistas y ganando al enemigo batallas que era indispensable obtener para fijar los cimientos de una ciudadanía apoyada en el más amplio decoro económico. Aquí, como en Cuba, se trabaja por educar a los niños, a los jóvenes y a los adultos. Ejércitos de maestros cruzan en todas direcciones la República, cargados de luz para la inteligencia, como única fórmula de acabar con desprestigios y desterrar falsos conceptos. Los indígenas reciben gozosos el evangelio de su incorporación que les permite borrar la injuria de tenerlos como clase inferior sujeta a tutela. Aquí, lo mismo que allá trazan caminos para unir a los hombres y favorecer el proceso de su economía, y también aquí, como en Cuba, se pone a la mujer en condiciones de ser apta para la tarea social, haciéndola participar en la vida pública.

«El pueblo necesita hechos y realidades, dijo usted en su viril discurso del domingo pasado. Por eso el mexicano laborioso de hoy le honra como el artesano del porvenir en Cuba, como al obrero de sus destinos y de sus ideales. Tome con nosotros esta humilde comida y que al partir el pan fraterno vigamos smissuct mas voces en nuestro espritu: Cuba y México, Juárez y Martí».

ENVIADOS ESPECIALES.

Junto al cadáver de Pío XI, expuesto en la Capilla Sixtina, desfilan humildes y poderosos vinculados por la misma pena

El Cardenal Pacelli asume las funciones hasta que el Cónclave de 62 Cardenales designe sustituto al Pontífice. Detalles de los solemnes ceremoniales

ESTIMASE CASI SEGURO QUE SERA ELEGIDO EL SECRETARIO DEL EXTERIOR CARDENAL PACELLI

CIUDAD VATICANA, febrero 10. (AP).El Papa Pío XI, yace esta noche en la Capilla Sixtina, a donde fué trasladado esta tarde desde la habitación donde falleció en la madrugada, en hombros de los guardias de la Santa Sede, seguido de una abigarrada procesión de dignatarios eclesiásticos y seglares.

Mañana por la mañana los restos del Sumo Pontífice serán llevados a la Catedral de San Pedro, donde los fieles, desde los más humildes a los más encumbrados, podrán rendir homenaje al Papa, antes del miércoles próximo, fecha señalada para su entierro.

El Cardenal Pacelli asume las funciones papales

La muerte del Pontífice, en víspera del décimo aniversario de la firma del acuerdo de Letrán y cuatro días después del décimo séptimo aniversario de su elevación al Trono de San Pedro, ha echado sobre los hombros del Cardenal Pacelli, la administración temporal de la Iglesia.

El Cardenal Pacelli dejó de ser Secretario de Estado del Papa, para convertirse en camarlengo, con cuyo carácter dirigirá el gobierno hasta que sea elegido el 262 ocupante de la silla de San Pedro.

El sucesor de Pío XI será escogido por el Colegio de Cardenales, que consta actualmente de 62, en un cónclave secreto que no se celebrará antes del 25 de este mes ni más tarde que el 28, dependiendo de que lleguen a Roma los cardenales extranjeros.

Como se efectuará la elección

La reunión de los Cardenales se realizará en la Capilla Sixtina y solamente habrá dos votaciones al día. Las votaciones se repetirán hasta que uno de los Cardenales obtenga los votos de las dos terceras partes de los reunidos.

Después de la elección el nuevo Papa recibirá el anillo de San Pedro, símbolo de la autoridad papal y terminará en ese momento la viudedad de la Iglesia.

El anillo que usaba el Papa Pío XI le fué quitado de la mano esta mañana y ha sido entregado al Cardenal Pacelli. El anillo será roto y el sello, colocado en otro anillo, será entregado al nuevo Pontífice por el camarlengo para demostrar que ha cesado la soberanía temporal del Sacro Colegio.

Se hacen muchos comentarios alrededor de los cardenales que tienen posibilidades de ser elegidos, figurando en primer término Alfredo Ildefonso Schuster, Arzobispo de Milán, y Adeodato Giovanni Piazza, Patriarca de Venecia. Sin embargo todos los observadores convienen en que puede haber una sorpresa en la elección.

De los 62 cardenales 35 son italianos y se espera que sea italiano el nuevo Papa.

El primero de los nueve días de servicios funerales en la Basílica de San Pedro por el difunto Pontífice, comenzará el domingo, terminando cinco días después de su enterramiento en la Capilla de los Papas, en la cripta de la Catedral.

«L-Osservatore Romano», órgano del Vaticano, dice hoy que el Papa Pío XI, dió su vida luchando por la paz y expresa la esperanza de que el sacrificio pueda ser efectivo aun después de su muerte en víspera del aniversario de la reconciliación de la Iglesia con el Quirinal en el acuerdo de Letrán.

Recordando que el Pontífice había ofrecido su vida por la paz, el periódico pregunta:

«Aceptó el Señor el sacrificio en el amanecer de un gran día de paz?

«En la tremenda angustia de esta hora, entre las dolorosas pruebas porque pasa la Iglesia, en medio de tanto tumulto de ideas y pasiones, enfrente de los rumores amenazadores de cosas siniestras, en víspera del incierto mañana, la humanidad debe creer a fin de ser fiel en su devoción a los misteriosos designios de la Providencia».

Pero lo que el Papa se proponía decir a los obispos italianos a cuyo efecto los había citado para mañana, jamás se sabrá.

Los cardenales, en una reunión que se celebrará mañana, decidirán si se debe publicar el manuscrito.

El dolor de la hermana del Pontífice

Doña Camilla Ratt, hermana de Su Santidad, que vió al Santo Padre en la cámara mortuoria esta mañana, recibió un terrible disgusto. Tan pronto llegó a la habitación, conducida por un secretario, cayó de rodillas sollozando, orando y besando las manos y los pies de su hermano hasta que fué sacada de la habitación.

Cuando el corazón del anciano Pontífice, debilitado por una larga enfermedad, cesó de latir a las 5:31 de la madrugada, comenzaron los ritos que tienen varios siglos de antigüedad.

Mientras su cadáver era lavado con agua perfumada y preparado para el embalsamamiento, el Cardenal Pacelli, que había dirigido las relaciones exteriores del Vaticano durante ocho años, se hizo cargo de la dirección de la Santa Sede.

Los cardenales que se encuentran en Roma, suman cuarenta de los 62 que componen el Sacro Colegio. Los asuntos del Vaticano serán supervisados por una serie de «congregazioni» de cuatro cardenales cada una, las que se sucederán por orden de antigüedad, y todas ellas estarán presididas por el Cardenal Pacelli como camarlengo.

Créese que nada tenía para testar

Arelio Mistruzzi, escultor, fué citado al Palacio, para que tomara la mascarilla del Papa antes de que el cadáver fuera embalsamado.

No se ha podido saber todavía si el Papa ha dejado testamento. En algunos centros se dice que en vida dispuso de todo cuanto tenía en este mundo.

El primer acto del Cardenal Pacelli, al hacerse cargo de la administración temporal del Vaticano fué ir a las habitaciones del Papa en el tercer piso del Palacio del Vaticano. Escoltado por la guardia suiza y seguido por la Cámara Pontificia, entró en la habitación donde se hallaba el cadáver del Papa y oficialmente lo identificó a los objetos del acta notarial en que se hace constar la muerte.

Después, con la misma procesión, el Cardenal retornó a sus habitaciones.

El luto en Italia ha sido general

Fuera de la Ciudad Vaticana, en Roma se guarda luto por la muerte del Pontífice. Las banderas ondean a media asta en toda la ciudad. El Rey Víctor Manuel ha ordenado que la Corte guarde luto ocho días.

Todos los lugares de diversión han sido cerrados; las escuelas han suspendido las clases durante el día y no abrirán hasta el siguiente en que sea enterrado el Papa. Las familias oran ante el retrato de Su Santidad, en sus habitaciones. La muchedumbre se congrega en la Plaza de San Pedro a pesar del frío húmedo que reina.

Dentro de la gran Catedral, las cortinas rojas que se colocaron en las columnas para la fiesta del domingo, en conmemoración del décimo séptimo aniversario de la coronación de Pío XI han sido sustituídas por cortinas negras.

La muchedumbre que se hallaba en la Plaza, adquirió grandes proporciones cuando príncipes y diplomáticos, así como otros dignatarios llegaron para la procesión que habría de llevar los restos del Papa a la Capilla Sixtina.

La procesión se formó a las cuatro de la tarde y tardó 45 minutos en llegar a la Capilla desde las habitaciones del Papa. El único miembro de la familia que iba en el cortejo de guardias y dignatarios eclesiásticos era su sobrino, el Conde Franco Ratti.

Las primeras visitas a la Cámara Mortuoria

El Príncipe Umberto representó al Rey, su padre, mientras el Primer Ministro Mussolini, era representado por su yerno el Conde Galeazzo Ciano, Ministro de Estado.

Después de haberse colocado cuatro candelabros con velas encendidas alrededor del féretro y de haberse montado la primera guardia, Monseñor de Romanis, Sacristán del Papa, impartió la bendición. Después los Cardenales rociaron con agua bendita el cadáver, se arrodillaron, hicieron oración y se retiraron.

Fué admitido después el Cuerpo Diplomático. Cada uno de los dignatarios desfiló por junto al cadaver y se arrodilló.

A las seis de la tarde Monseñor Arvorio di Sant-Elia maestro de Cámara del Papa, dió la señal y el hall fué cerrado. La Guardia Nobie comenzó a montar las guardias de honor, de ocho en ocho.

A las 9:30 de la mañana será llevado mañana el cadáver del Papa Pío, a la Basílica de San Pedro, para ser venerado por el público.

(VEASE información complementaria en la ULTIMA página)

Sensacional discurso de Batista ante la Cámara de Diputados de México

En la noche de ayer se efectuó en Ciudad México un acto trascendental, en el que hizo un largo y analítico discurso el coronel Batista. Tuvo lugar en el Congreso de Diputados, cuyas galerías estaban colmadas de público.

Una comisión de congresistas y otra del bloque de la mayoría del Partido de la Revolución Mexicana, se dirigieron a la Embajada de Cuba, para acompañar al coronel Batista al Palacio del Congreso.

Hicieron uso de la palabra tres diputados y el presidente del partido que arriba se consigna, licenciado Luis I. Rodríguez quien acompañó también al Jefe del Ejército Cubano y a los doctores Marino López Blanco y Néstor Carbonell, al acto de la entrega de la biblioteca que el Congreso de Cuba enviaba al de México. En los periódicos de la tarde de hoy se publicarán los discursos, incluso, posiblemente, el del coronel Batista.

Noticias que nos llegan a última hora de México informan que la multitud, en las afueras del Palacio del Congreso y en las galerías, así como los señores diputados en el hemiciclo, poniéndose éstos de pie varias veces aplaudieron delirantemente el discurso del Jefe de las Fuerzas Armadas de Cuba.

Conferenció con Sir Mounsey el Duque de Alba sobre las relaciones anglo-españolas

Salamanca informa que ha terminado la campaña en Cataluña; hoy pasará la frontera el último soldado del Ejército rojo que quedaba en la zona española

NEGRIN PERSISTE EN SU EMPEÑO DE SUFRIR NUEVOS FRACASOS MILITARES EN EL CENTRO

LONDRES, febrero 10. (Havas).— El reconocimiento del Gobierno nacional de Burgos por Inglaterra parece esta noche mucho más próximo que por la mañana, a juzgar por las actividades diplomáticas que se desarrollaron esta tarde. Los informes sobre el «consejillo» del Gabinete habido antes del mediodía, permiten precisar que la cuestión fué bien estudiada por el grupo de ministros que se reunió con Chamberlain, conviniéndose en principio en el reconocimiento «de jure» del generalísimo Franco, siempre que éste dé seguridades de una rápida retirada de los voluntarios extranjeros.

Una conferencia trascendental

El duque de Alba, representante general de los nacionalistas en Londres, visitó esta noche a Sir George Mounsey, jefe del departamento de Occidente de la Cancillería, y como consecuencia de la conversación que sostuvieron, prevalece esta noche en los círculos políticos la opinión de que es muy posible que el Gobierno haga el lunes, en la Cámara de los Comunes, una declaración anunciando el reconocimiento de Burgos. Se agrega que, sea como sea, la decisión sólo será publicada previamente de acuerdo con el Gobierno de París. En relación con esto, personas muy en estrecho contacto con el Gabinete dicen que Sir Eric Phipps, embajador británico en Francia, conferenció hoy con el ministro de Estado, Bonnet, y que esta misma noche se entrevistarán a su vez el embajador francés en Londres, Charles Corbin, con Mounsey. Nadie duda que todas esas conversaciones no tienen más finalidad que preparar el reconocimiento de los nacionales de Burgos por Inglaterra y Francia.

Francia también está de acuerdo

Se afirma igualmente que la identidad de criterios de los dos gobiernos es completa, y que no se debe esperar una iniciativa separada de Londres o de París con respecto al régimen franquista, sino siempre una decisión concomitante.

Existe la impresión, robustecida por la forma en que fué liberada Menorca, de que Burgos quiere dar todas las pruebas necesarias de una absoluta soberanía, o, en otras palabras, de que no actúa ni actuará nunca bajo la presión de ninguna potencia extranjera. Es probable que el duque de Alba incluyese la trascendental afirmación en las seguridades que dió esta noche a Mounsey, para obtener a su vez una promesa, al menos en principio, de reconocimiento casi inmediato.

En los centros londinenses en que se discuten las posibilidades del inminente reconocimiento, se observa también que pueden surgir dificultades peculiares, si el Gobierno de Burgos se adhiere al pacto anti-Komintern después de haber sido reconocido por Inglaterra y Francia. Se puede pensar, sin embargo, que este aspecto de la cuestión no fué silenciado por los negociadores ingleses, en sus actuales gestiones con el duque de Alba.

Ha terminado la campaña de Cataluña, informa Salamanca

SALAMANCA, febrero 10. (Havas). El comunicado oficial del Gran Cuartel General informa esta noche que en su avance victorioso, las tropas nacionales llegaron hoy a la frontera franco-española, dominándola totalmente desde Puigcerdá, junto a Andorra, hasta Port Bou, en el Mediterráneo.

La campaña de Cataluña ha terminado.

Quedó completamente liberado ayer el territorio catalán

BURGOS, febrero 10. (Havas).— Radio Nacional comunica esta noche el siguiente extracto del comunicado oficial del Gran Cuartel General:

Nuestras tropas continúan terminando la liberación del resto del territorio de Cataluña, en las inmediaciones de la frontera francesa. La noche del jueves al viernes, ocupamos Camprodon, lugar importantísimo, desde el punto de vista militar. Hoy ocupamos Planes y Planolas, así como otras aldeas y posiciones, cerca de Tosas. Alcanzamos igualmente la frontera por otro lugar, al ocupar a Puigcerdá. El enorme desastre sufrido por las tropas rojas está bien en evidencia, en todas las carreteras y caminos, en los que se encuentran abandonadas grandes cantidades de armas, municiones y material de guerra diverso, del cual es imposible dar informes detallados, por su importancia y por su variedad.

A las 2.15 fué tomado Puigcerdá por los nacionales

BARCELONA, febrero 10. (Havas). Oficialmente se anuncia que las tropas del cuerpo de Ejército de Urgel, después de ocupar La Collada de Tosas, entraron en Puigcerdá a las 2y 15 de la tarde. La bandera de España fué izada inmediatamente junto a la frontera francesa.

Negrín desea restablecer la capital del Gobierno rojo en Madrid

VALENCIA, febrero 10. (AP).—El primer ministro Juan Negrín regresó hoy a lo que de España queda al Gobierno rojo y anunció esta noche que la nueva sede del Gobierno estará en Madrid, después de una conferencia con el general José Miaja.

Negrín y Miaja, según se dice, intentan «luchar hasta el fin».

En los momentos en que Negrín y Alvarez del Vayo conferenciaban a su llegada a Alicante, con el gobernador civil, Ricardo Mella, los aviones nacionalistas bombardearon la ciudad, y aunque causaron importantes daños, no hicieron víctimas.

También bombardearon los nacionalistas a Cartagena, y dos barcos izquierdistas españoles fueron alcanzados por las bombas en Valencia.

Negrín y Alvarez del Vayo vinieron a Valencia esta tarde en automóvil. Dijo el jefe del gobierno que se propone inspeccionar las defensas de la zona central.

El Gobierno rojo tiene ahora medio millón de soldados defendiendo principalmente el territorio agrícola.

Toda Cataluña se encuentra, prácticamente, en poder de las fuerzas del generalísimo Franco

PERPIÑAN, Francia, febrero 10. (AP).—Las fuerzas del generalísimo Franco, que ya no tienen enemigo en Cataluña, plantaron sus banderas en Puigcerdá, último puesto en la frontera abandonado por los rojos en el nordeste de España y los observadores neutrales predicen que habrá paz en toda España dentro de unos días.

No obstante las firmes declaraciones del Gobierno de continuar la resistencia, así como la negativa que se ha dado a las noticias publicadas en el extranjero sobre que el general Miaja ha estado tratando de la rendición con los representantes del generalísimo Franco, se sugiere que el 18 de este mes tendrá efecto la rendición de la parte central de España, terminando la guerra a los treinta y un meses justos.

En Londres, el primer ministro británico, Chamberlain, conferenció con la comisión de su gobierno sobre el asunto del reconocimiento del Gobierno de Franco por la Gran Bretaña y Francia.

Sir Robert Hodgson, agente británico en Burgos, capital del Estado español, partió de Londres con nuevas instrucciones. En los centros informados se tiene entendido que pedirá a Franco garantías específicas de clemencia contra los líderes rojos, como condición esencial para la rendición.

(MAS cablegramas de España en la página TRECE)

Se inauguró el primer centro de industria sedera

Se ha establecido en Sta. Clara y concurrió el Secretario de Agricultura Ing. García Montes

SANTA CLARA, febrero 10. DIARIO, Habana.—Con asistencia del ingeniero García Montes, Secretario del ramo, la Secretaría de Agricultura ha inaugurado el moderno edificio del Centro Sericícola de esta ciudad, así como un curso para especializar a los obreros en la industria de la seda bajo la dirección del profesor doctor Tirelli.

Numerosos altos funcionarios del Departamento concurrieron a este acto, entre ellos nuestro compañero en la prensa, doctor Osvaldo Valdés de la Paz. A los acordes del Himno Nacional el ingeniero García Montes develó una tarja colocada frente al edificio, conmemorativa de las obras que fueron iniciadas por el ex Secretario, ingeniero Amadeo López Castro, impulsor de las labores sericícolas en Cuba.

Posteriormente la concurrencia pasó al interior del inmueble, donde se encuentran instaladas las maquinarias, salones para escuela, etc.

El Jefe de la Agricultura habló, excusando la asistencia del Jefe del Estado, explicando, después, que como Secretario había continuado las obras iniciadas por su antecesor, que fué el mejor jefe que ha tenido esa cartera del Gobierno, siendo ejemplo de cuanto decía el impulso que le había dado a la agricultura en Cuba.

El doctor Valdés de la Paz exaltó la necesidad de que el Secretario de Agricultura obtenga del Gobierno mayor apoyo, ya que en la agricultura reside la principal riqueza del país.

Seguidamente la señora Aída Cuéllar recitó un precioso poema sobre el hilo de seda, siendo muy ovacionada.

El profesor Tirelli pronunció una bella conferencia ilustrada, dando a conocer las grandes posibilidades técnicas y comerciales de la seda natural y artificial y las ventajas que puede obtener Cuba en su dedicación a esta nueva industria entre nosotros.

Terminó el acto con la visita a todos los departamentos de que consta este nuevo centro, en el cual se ofrecerá, gratuítamente, un curso teórico-práctico a un grupo de señoritas, que al terminarlo recibirán sus títulos como especialistas en la materia.

Armando Machado, corresponsal.

Anhelando la paz del Mundo expiró el Sumo Pontífice

Murió bendiciendo, y fueron sus últimas palabras: «Jesús y María», y «Paz al Mundo»

NUEVA YORK, febrero 10. (Exclusivo)—Todos los diarios dedican varias páginas completas a la vida y muerte del Papa. El «Times», esta mañana publicó cuatro páginas sobre el Papa. El «Journal and American', esta tarde, le dedica seis páginas completas.

Dicho diario publica un artículo por Mons. Arborio Mella Di Santaelia, maestro de Cámara Papal, describiendo la muerte de Pío XI, así:

«Con su diestra en alto, en actitud de bendición, pronunciando las palabras «Jesús y María» y «Paz al mundo» expiró Su Santidad en hermosa serenidad.

«Su expresión beatífica, transformada por una expresión de dulzura suprema, dió evidencia de que Nuestro Padre Santo había entrado en el Reino de los Cielos». Agrega que él estaba presente y que su Santidad estuvo consciente de que el fin llegaba, y que en cierta ocasión señaló con la mano expresando que sabía que era su último momento. «Monseñor De Romanis, quien como el resto de nosotros no podía contener las lágrimas, se aproximó a la cama y entonó la invocación «Jesús y María, que mi alma expire conmigo en paz», el semblante del Pontífice se iluminó al oír esas palabras. Al levantar su dedo en señal de bendición, la cabeza del Papa se inclinó a la derecha, y su mano estaba todavía en el último acto de la bendición cuando cayó sobre el corazón».

M.E.C.D. 2016

LOS AUTENTICOS ORTODOXOS HALLAN AL CONGRESO EN DISPOSICION DE DOTAR AL PAIS DE CONSTITUYENT

POLITICA y POLITICOS

PUNTO FINAL

Indudablemente, esta debilidad de soñar, trasunto de euforias y sintomática de optimismo, es peligrosísima. ¡Se da uno cada batacazo! Y así estamos nosotros, aturdidos del golpe que nos acaba de dar el conocimiento de los hechos durante las últimas horas capitolinas.

Aquella pura atmósfera que respirábamos ayer, se ha hecho gorda y se masca. Aquella «entente cordiale» entre senadores y representantes (no escribimos «senadores» y «representantes» con mayúscula, porque ya bastante mayúscula es la gresca) que nos regocijaba y permitió verter, en nuestro anterior artículo, algunos metros de prosa refocilante, se ha desvanecido; se ha desmayado. Y mientras la Cámara de Representantes sigue atiborrándose de artículos en la primera del Código Electoral «Gutiérrez», con el torpedeo consistente y detonante de las Oposiciones recalcitrantes y persistentes (entes antes y antes entes), el Senado rumia el chicle intragable de la desatención al Dictamen de la Comisión Mixta, y del poco caso a la última y cordial visita senatorial, que tendía el puente de la concordia y prometía una Sesión Plenaria, bicameral, más mixta que la Comisión.

Pero, es lo que dirán los Representantes si una breve Comisión Mixta ha producido este dictamen, ¿qué va a salir de esa Sesión Plenaria, que vendría a ser algo así como una Comisión Mixta de todos?

Y henos aquí, con el alma hecha un guiñapo ante tales acontecimientos y ante la certidumbre incontrovertible de que tenemos otro enredo más grande que el de «los cuatro», que constituyen cuatro desacuerdos fundidos en un acuerdo, si mal no recuerdo.

Y, entre tanto, la Cámara «erre que erre», y lee que lee artículos del Código «Gutiérrez», con la constante zozobra del quorum, celosamente vigilado por la Minoría Oposicionista para «tumbar», en cuanto uno de los 82 del quorum se levante de su asiento rumbo a los pasillos, la sesión con la denuncia de la falta de número.

Porque así ocurrió durante la madrugada de ayer; que ya a punto de clarear la Aurora («La del alba sería», como dijo el inválido manchego) de los ochenta y dos del quorum, salió uno y la Oposición pidió el fatídico pase de lista, lo cual es pasarse de listo. Y, naturalmente, faltó uno. Y luego dicen que «un garbanzo no compone puchero». Y puede que no lo componga, pero tratándose de la olla (a veces de grillos) de un Congreso legislativo, uno puede descomponerla.

Claro está que el diputado oposicionista que se pasó de listo con el pase de lista, pudiera dar la razón elegante de que no era opesicionista a la ley ni al Gobierno, sino a seguir oyendo artículos del Código «Gutiérrez» (que no es una novela, precisamente) después de muchas horas de lectura y a las cinco de la mañana. Pero es el caso que la Mayoría está sobreexcitada, que los Representantes gobiernistas se cuentan a cada rato con zozobra y que si siguen así las cosas, va a subir el bromuro, porque la Mayoría tendrá que consumirlo en grandes dosis.

Y, entre tanto, en el otro lado del edificio se masca el chicle, pero no tragan los Senadores, que se sienten mal tratados en el cuerpo y hasta en el alma.

Claro está que nosotros, que no somos ni Senadores ni Representantes, y no nos duele más cuerpo que éste que tenemos dentro del «flus», podemos discurrir con un poco de serenidad y debemos advertir que la cosa es harto grave para dejarla que se hinche. Una cuestión de forma no puede influir en el fondo: un problema de «modus operandi» no debe decidir a determinaciones irreflexivas que pueden tomar carácter de fatalidad en lo definitivo.

Ello es que, en principio, y en el fondo, hay un acuerdo entre Senadores y Representantes: el de la necesidad de la rectificación del Dictamen de la Comisión Mixta, a que pudiera llegarse por una Ley Adicional. Y esto, en nombre de la Ley de Relaciones, muy respetable por cierto; y en nombre de la negra honrilla. En tanto que la Cámara prefiere hacer las rectificaciones de nuevo que, como rectificaciones, tienen que ser más perfectas, puesto que son totales.

Y aquí el nudo gordiano.

Claro está que las Oposiciones soplan la candelita con íntimo regocijo en el Senado, en tanto obstruccionan en la Cámara, pero sería cosa de advertir a Mayorías y a Minorías, que ya se ha martillado bastante sobre la quebrantada estructura del sistema y que, si el sistema se cae, no van a quedar Mayorías ni Minorías para contarlo.

Y como una cosa es la Oposición y otra la destrucción, no estaría de más que tuvieran el «punto de contrición que da al alma la salvación».

Punto que, desde luego, tiene que ser el final de este galimatías de incompresiones.

JOAQUIN ARISTIGUETA

PALACIO

El Señor Presidente y los repórters

Cerca del medio día, cuando el señor Presidente abandonaba su despacho de la segunda planta se detuvo a departir con los repórters.

Preguntó a éstos si conocían el estado de salud, durante las últimas horas, del ex-Presidente de la República doctor Carlos Manuel de Céspedes, aquejado de molesta dolencia.

Los periodistas informaron al coronel Laredo Bru, que momentos antes habían sabido que el ilustre enfermo se hallaba muy mejorado.

El Jefe del Estado dijo: «Por la mañana tuve noticias telefónicas del doctor Céspedes, pero como ustedes están al tanto del minuto, quise conocer, por tan activo conducto, noticias nuevas. Doy a ustedes las gracias.»

Seguidamente el coronel Laredo Bru anunció su propósito de hacer una excursión, mañana domingo, a San Luis en la provincia de Pinar del Río e invitó a los repórters a acompañarle.

Visitas

Visitaron al señor Presidente el señor Juan B. Castrillón, administrador de «El Camagüeyano», el doctor Antonio Beruff Mendieta, alcalde de la Habana, el teniente coronel E. Figarola, de la Cruz Roja Nacional, J. Trelles y J. A. Clark; el Secretario de Agricultura ingeniero J. M. García Montes que saldrá esta noche para Santa Clara a inaugurar una exposición de sericultura; el ingeniero Pedro Julio Bru, jefe provincial en Santa Clara de la Secretaría del Trabajo quien informó al Presidente sobre la explotación de minas en aquella región.

El pago de los Enumeradores

Conferenció con el señor Presidente la doctora María Gómez Carbonell, representante a la Cámara por la Habana, la que informó a los repórters respecto a la ley del Congreso que ordena pagar a los enumeradores del Censo diciendo que tiene la impresión de que dicha Ley será puesta en vigor sólo en una parte: en la que establece abonar los sueldos atrasados de los enumeradores, quedando en suspenso cuanto a satisfacer gastos de material hasta tanto los medios económicos del Tesoro permitan satisfacer esa obligación.

El Plan de Regalos

A los repórters llegaron noticias que aseguran que el señor Presidente tiene ya en su poder el informe de la comisión de Secretarios del Despacho sobre el plan de regalos que proyecta llevar a cabo una industria cigarrera y para lo cual ha solicitado autorización del Gobierno.

El Secretario de Educación

El doctor Fernández Concheso, Secretario de Educación, llevó a la firma del Jefe del Estado un decreto relativo a la reorganización de las escuelas nocturnas; medida, dijo, que no afecta al personal de las mismas.

Añadió que se había extrañado mucho de lo publicado respecto a su discrepancia y tirantez de relaciones con el Secretario de la Presidencia doctor Bringuier, lo cual no es cierto.

Aseguró que aquéllas son cordiales y sinceras, agregando que por lo que respecta al señor Presidente de la República, mantiene con él absoluta compenetración.

Comisión ganadera

Una larga entrevista sostuvo ayer con el señor Presidente una comisión de ganaderos villareños compuesta por lor señores Ramiro Areces, presidente de la Asociación Ganadera de Santa Clara; Luis de la Cruz Muñoz; Quesada Villalón; Justo Rodríguez; Francisco Pérez; Guillermo Valdivia; José M. Cortina, hijo; Calvo Cortés y Pedro Monasterio.

El señor Areces informó a los repórters que había hecho entrega al Primer Magistrado de un informe relativo a la ganadería en general, su intensificación y posibilidades de adquirir mercados extranjeros para exportar carnes. La comisión salió muy satisfecha de la entrevista, pues el coronel Laredo Bru la atendió con gran atención y se interesó por los puntos fundamentales del desenvolvimiento de esta industria.

Invitó al Presidente a la exposición ganadera de La Polar, donde se verificará el Día del Vaquero, concurriendo a dicho acto los elementos pertenecientes a esa industria ataviados con trajes típicos del país. Agregó que el coronel Laredo Bru le ofreció asistir a dicha exposición, que tendrá efecto hoy.

Será sancionada la Ley del Censo

Los cinco mil empleados que trabajaron en el Censo y que no han cobrado aún sus haberes están recibiendo la buena impresión que les ha trasmitido la doctora María Gómez Carbonell, representante habanera, como resultado de una conversación con el señor Presidente de la República.

Expresó el Jefe del Ejecutivo a la mencionada congresista, que sancionará la ley procedente del Congreso, que concede la ampliación del crédito para liquidar los compromisos de ese carácter.

—Nos comunica el exrepresentante doctor Ricardo Eguileor y Vinent, haber trasladado su bufete a los apartamentos 312 y 313 del Edificio «Abreu», Mercaderes y O-Reilly.

¡Te quiero sano, fuerte, animoso!

He ahí lo que dice la Vida... ¡y la Vida siempre manda!.

Los que no podían responder a la consigna por impedírselo sus dolencias del

ESTOMAGO, afecciones concomitantes al hígado y VESICULA, úlcera gástrica o duodenal, COLITIS — Intestinos

ya pueden erguirse y decir: ¡"Eso quiero, volver a ser fuerte, sano, animoso"; mi voluntad y **Bismágen** lo harán!. ¿Es eso lo que Ud espera del **notable**

BISMÁGEN?

Bien, ese **meritísimo patente** moderno ha rescatado Salud para miles y también lo Sanará a Usted.

AVISO: Recuerde que las IMITACIONES, aparentemente baratas, resultan caras... **¡y peligrosas!** Rechácelas. Y **desconfíe** de los que **intenten** vendérselas.

Dolor de Estómago. Digestiones lentas o dolorosas. Empacho gástrico. Dolor de vientre y espalda. Vómitos de líquido o de sangre. Acidez. Eructos agrios. Ardentía. Gases. Dilatación. Mala respiración. Pesantez. Mal aliento. Espasmos. Cólicos. Fermentaciones intestinales. Diarrea o estreñimiento. Inapetencia. Desnutrición. Decaimiento; **¿presenta su mal alguno de estos síntomas?.**

¡El derecho a la Salud es de Ud! El deber del gran Bismágen es rescatársela y él lo hará: Ensaye con un frasco del **maravilloso patente** Bismágen y

bendecirá la hora en que decidió tomarlo.

UNA DECLARACION DE LOS AUTENTICOS ORTODOXOS Y SU VISITA AL CONGRESO

Comisionados por el Comité Ejecutivo Nacional del Partido Revolucionario Cubano (Auténtico), para gestionar de los poderes públicos llamados a propiciarla, la adopción rápida de las medidas electorales indispensables a la reunión de la Asamblea Constituyente en que está interesado el país, visitamos la Cámara de Representantes, después de habernos entrevistado con el Presidente de la República, y consideramos el asunto con el Presidente de dicho Cuerpo Colegislador y con los líderes del Comité Parlamentario de la mayoría del mismo en reunión informal, pero abierta a las más cordiales comprensiones. Tan pronto como se nos informó en la Cámara de Representantes del propósito decidido de aprobar el Proyecto Gutiérrez, en lugar del dictamen de la Comisión Mixta, ya aprobado por el Senado, expusimos cuanto estimamos de nuestro deber para que el citado proyecto Gutiérrez fuera modificado en el sentido de brindar a todos los partidos y sectores de la opinión cubana las mismas garantías por lo menos, contenidas en el dictamen de la Comisión Mixta; sugestiones que fueron aceptadas, con excepción de las relativas a las elecciones complementarias y a las renuncias previas de los altos funcionarios administrativos y aforados que hayan de figurar como candidatos.

Respetuosos del criterio de la Cámara para producirse como a bien tuviera en asunto de su competencia, mantuvimos la conveniencia de aprobar el mencionado dictamen, conforme a las disposiciones atinentes de la Ley de Relaciones, con el fin de modificarlo después por una nueva ley que subsanara los defectos de forma y de fondo de que en todo caso pudiera adolecer.

Esta tarde tuvimos la oportunidad de considerar la cuestión con el Presidente del Senado y con el pleno de ese cuerpo, incluyendo la representación de todos los núcleos políticos que lo integran, y en el propio elevado plano en que la consideramos con el Presidente de la República y con los señores Representantes de la mayoría de la Cámara, encontrando en todos franca y buena disposición para ganar el tiempo perdido y dotar al país de la legislación electoral que nos ocupa, propiciando al fin la reunión de la Asamblea Constituyente.

Como en torno de nuestra visita a la Cámara se han publicado determinados comentarios que pudieran tergiversar la verdadera posición del Partido Revolucionario Cubano (Auténtico), sobre este importante problema, estimamos conveniente significar que el Partido sólo reclama la adopción de medidas electorales capaces de viabilizar la celebración de elecciones limpias, sin más demora innecesaria, dejando a los Cuerpos Colegisladores la elección de la técnica adecuada para producir ese hecho.

Habana 10 de febrero de 1939.

(Fdo). Aurelio Alvarez de la Vega. Alfredo Nogueira. Guillermo Martínez Márquez. Manuel Lozano Pino. Carlos Prío Socarrás. José Portuondo de Castro. Félix Lancís. E. R. Chibás. Eusebio Mujal Barniol. José R. García Pedrosa.

Notas abecedarias

Tuvo efecto en la ciudad de Matanzas la constitución del comité provincial del ABC. Fué elegido presidente el señor Luis del Valle, destacado líder de dicha organización. Forman parte también de la directiva electa los señores Eustasio Martiatu, Enrique Sáez, Moisés Boudet, Antonio González, Mario A. Fernández, José M. Alayón y Osorio Dávila. A este acto asistieron representaciones de todos los términos de la provincia, los que informaron del éxito obtenido por el ABC en su campaña de proselitismo. Se encontraba presente en esta fiesta política el doctor Martínez Sáenz, quien hizo uso de la palabra, así como otros líderes abecedarios.

—El comité gestor del ABC del barrio de Puentes Grandes, cita a todos sus afiliados en el barrio, para la reunión que tendrá lugar mañana a las dos de la tarde, en el club «Mariano González Gutiérrez». Se tratarán asuntos relacionados con la poltica interna del Partido.

—El próximo día 14 tendrá lugar el mitin abecedario, organizado por el comité del Vedado, en el parque Villalón, Calzada y D. Se iniciará a las nueve de la noche y harán uso de la palabra los más caracterizados líderes del partido.

—En el pueblo de Artemisa también celebrarán una fiesta política los integrantes del ABC. Para este evento político se está organizando una excursión que saldrá de esta capital, club político del ABC situado en Malecón 665. Tendrá lugar este mitin el próximo domingo 19 y en el mismo harán uso de la palabra connotados oradores.

—Y el día 22 del presente mes, en Manrique, entre Animas y Virtudes celebrará el ABC otro mitin.

Se encuentra en esta capital el señor Eloy Jiménez, alcalde municipal de Sancti Spiritus. Ha venido el señor Jiménez a la Habana con el objeto de recibir a su hijo que cursa estudios superiores en Francia. Declara el alcalde espirituano, que será candidato a representante por el PDR, y que dicho partido en su término constituye una mayoría inexpugnable.

—Nos comunica el señor Eugenio Matas, político punista de Calabazar de Sagua, que pronto ingresarán en su partido distintos elementos de otras organizaciones, los que vendrán a luchar en la tendencia que caloriza el representante Pedraza.

—Distintas concentraciones que tenían preparadas los partidos que forman la coalición oposicionista, han suspendido dichas fiestas en la provincia de Santa Clara, hasta conocer lo resuelto en cuanto al Código Electoral.

El doctor Adriano Galano, jefe del Partido Acción Republicana en la provincia de Oriente, en unión de los señores doctor Manuel Peabaz, capitán Luis Estrada, Representante Utset y otros líderes republicanos, continúa recorriendo dicha provincia en misión intensa de propaganda y proselitismo, habiendo logrado el ingreso en el Partido Acción Republicana de destacados valores políticos de otros Partidos, entre ellos, el señor Antonio Pérez Montes de Oca, condueño y administrador del central San Antonio, en Yateras, donde dirigirá la próxima reorgaización y para la que asegura, desde ahora, que el Partido Acción Republicana ocupará el primer lugar por el número de sus afiliaciones.

También ha hecho su ingreso de modo oficial en dicho partido, el señor Antonio Pimentel Herrera, Presidente del Consejo Provincial de Oriente, que al abandonar las filas de Unión Nacionalista, explicó el porqué de su ingreso y el de todos sus amigos, en el Partido del que es jefe el doctor Miguel Mariano Gómez.

MALESTAR ENTRE ELEMENTOS DEL PRC. (REALISTA) MANZANILLERO

Profundo disgusto existe entre varios integrantes del Comité Municipal de PRC., que preside Sergio Carbó, en la ciudad de Manzanillo, Oriente. El motivo de estas diferencias, que los máximos dirigentes del Partido tratan de solucionar, es la actitud adoptada por los señores Enrique Caíñas y David Fernández, miembros de dicho Comité, de no aceptar, como se les quiere imponer, la jefatura del doctor Celedonio Rodríguez, actual director del Hospital Civil de dicha Ciudad, de procedencia liberal, a quien el autenticismo manzanillero no quiere recibir en su seno. Los señores Fernández y Caíñas, que se encuentran en esta Capital, están decididos a toda actuación política, si se mantiene al doctor Rodríguez como jefe del realismo en esa ciudad.

MOVIMIENTO POLITICO

DEL REP. DELFIN YEBRA SOBRE LA COALICION

«Como fuí opuesto a la Colición Tripartita, soy opuesto a la coalición que se anuncia y en la que debe formar principal núcleo al Partido Liberal.

Señalé a raíz de aquella coalición todos los inconvenientes que traería aparejados al Partido Liberal, relegado a último término no obstante su mayor aporte de masas, y era partidario de que, aún perdiendo, ganaba al Partido Liberal yendo a la lucha solo.

Hoy hay mayor número de factores que abonan mi tesis .Ya no son solamente partidos afines al Liberal por haberse formado a sus expensas los que con él pretenden coligarse.

Los «Amigos de Otilio Ferreiro Ruiz», presidente del Directorio Nacinnalista en el barrio de Chávez, tienen formado un «block mayoritario» con los mejores sargentos políticos del barrio, lo que les asegura ventaja indiscutible en la próxima reorganización.

Estos elementos se encuentran laborando diariamente, casa por casa, para la captción del electordo y tienen bierto dos amplios locales, uno el del Comité Ejecutivo del Directorio, en Tenerife número 216, y el otro en Gloria número 783, donde está el Círculo, en los que atienden en cuantos asuntos necesitan al electorado del barrio y en particular a sus correligionarios amigos.

EL PARTIDO AGRARIO NACIONAL EN EL BARRIO DE MONSERRATE

En la casa calle de San Lázaro número 313, altos, se constituyó el Comité Municipal del Barrio de Monserrate, presidiendo la mesa provincial el señor Manuel Hernández Vélez y como secretario el señor Ricardo Rodríguez, resultando electa por unanimidad la siguiente Directiva:

Presidente, José Luis García; vices, Emilio Shepel Márquez, Enriqueta Díaz, Rosa Peña, Caridad Cabello, René Huguet Díaz, Celestino Rendueles; secretario de Actas, Ana María Hernández; vice, Pablo Alfonso; secretario de Correspondencia, Manuel Govín Valdés; vice, Guillermo Vega González; tesorero, Alberto Argudín; vvice, Fausto Sarduy; vocales: doctor Luis P .Romaguera, doctor Alejandro Vergara, Ricardo Rodríguez, Rafael Oliver, Dulce María Leiva, Osvaldo Rodríguez, Margarita Lameiras, María Elvira Alvarez Justo García Rivas, Miguel A. Hernández, Mario Ortíz y Ramón Barreras.

En dicho acto hicieron uso de la palabra el doctor Luis P. Rodríguez y el líder obrero señor Miguel Eladio Casanova, los cuales fueron muy ovacionados por su peroración.

Desde Santa María del Rosario nos comunica telegráficamente nuestro corresponsal señor Fernández de Castro, de la visita que le hicieron una comisión de ex empleados del Censo al alcalde municipal,, interesándose en que dicha autoridad haga cuanto esté a su alcance, cerca del señor Presidente de la República, para que les sean pagados sus haberes atrasados.

Los abogados del Partido Federal Laborista Cubano, conjuntamente con los miembros del Comité Ejecutivo Nacional, están dando fin a la acción del programa que van a presentar al Cuerpo Electoral. Entre los que se encuentra en esta labor están el doctor Manuel Castellanos Mena, doctora Rosalía Camín y Armando del Valle, los que lo están acoplando. Los señores Matías F. Varona y Eduardo Cepero, presidente y secretario, respectivamente, esperan el reconccimiento de dicho partido por el Tribunal Superior Electoral, habiendo ratificado, como miembro político ante se Tribunal, a la señorita Rosalía Camín. Los que se interesen por los estatutos de dicho Partido, pueden solicitarlo a Eduardo Cepero, Josefina 107, Víbora, Habana.

El concejal Alejo Cossío del Pino, presidente del partido municipal Alianza Democrática se ha dirigido al doctor Beruff Mendieta, presidente del Primer Congreso Panamericano de Municipios, solicitando sea defendida la autonomía local en el proyecto de Código Electoral que elimina la constitución de partidos políticos municipales. En su escrito dice el concejal Cossío del Pino: «que el Municipio de La Habana con su declaración sobre intermunicipalidades de 22 de noviembre de 1922 llevada a la Liga de las Naciones y a la Quinta Conferencia Internacional Americana, ofreció al mundo la sensación de un organismo autónomo y vigoroso, cuyas proyecciones espirituales lograrían el acercamiento de los pueblos, el mejoramiento de la administración por el intercambio de ideas y la elevación cultural-social-política de las comunidades del mundo. Y, si esto fué posible hace diecisiete años, termina diciendo Cossío del Pino, no existe justificación para agredir el derecho político quqe dentro de su autonomía tienen los Municipio cubanos para regir sus destinos».

Nos informa el conocido estudiante revolucionario señor Arturo Sacasas de la nueva organización política Defensa Democrática de la cual es uno de los principales integrantes. Según nuestro informante los estatutos de esta nueva agrupación fueron presentados al Gobierno Provincial, y están aprobados por reunir los requisitos exigidos por la Ley. Entre las personas que forman parte del Comité Ejecutivo de esta novel organización se encuentran: Raúl Seeleg, Juan Llauradó, Ramón Bonachea, Reinaldo López, Martha B. Aguila, Luis Rodríguez, Enrique Aguila, Pedro Rodríguez, Aurelio del Pino, Juan Valdespí, Juan de Cárdenas, María L. González, R. Despaigne, Francisco Morejón, Juan Núñez, Manuel Raventós, Isabel Blanco y otros.

Tuvo efecto en el pueblo de Peñalver, Municipio de Guanabacoa, un almuerzo homenaje tributado por los vecinos de aquella localidad y autoridades del término, al gobernador de la Provincia, coronel Celestino Baizán y al representante a la Cámara doctor Carlos Odriozola. Con ese homenaje han querido los citados vecinos testimoniar su gratitud al coronel Baizán y al doctor Odriozola por la construcción de la carretera que desde Villa María se dirige a aquel sitio, atravesando una zona de notable producción agrícola y de una enorme crianza de ganado, la cual, por encontrarse incomunicada venía atravesando una aguda crisis económica.

En la residencia del señor Eugenio Hernández, laborioso vecino del lugar se efectuó ese almuerzo, que revistió magníficos caracteres.

Fueron concurrentes al mismo, además de los homenajeados, el jefe de la Policía Provincial, señor Eduardo María Miranda, los alcaldes municipales de Guanabacoa y Regla, el doctor José Rosado Aybar, el señor Claudio Conde, los hermanos Presmanes, Julio Séneca, los ingenieros del Gobierno Provincial, señor Miguel A. Castillo y Félix Pérez, el secretario de Administración doctor Adelardo Valdés Astolfi, y numerosas personas más.

Hicieron uso de la palabra el doctor Rafael Rodríguez, alcalde municipal de Guanabacoa, que significó la importancia de la obra realizada e hizo resaltar los beneficios que con ella recibiría aquel vecindario; el periodista Darna, quien en un bello discurso hizo la historia del pueblo de Peñalver y su significación en el orden patriótico; el alcalde municipal de Regla señor Octavio Cabrera, que con generosidad extraordinaria manifestó que renunciaba a cuantos derechos pudiera tener para solicitar del gobernador cualquier servicio de su Administración, uniendo su ruego para que se terminara la carretera de Villa María a Peñalver. El señor José Presmanes que abundó en los mismos pedimentos y exaltó la obra del coronel Baizán y del doctor Odriczola; el doctor José Rosado Aybar, que pronunció un hermoso discurso, demandando la cooperación de aquel vecindario para que la obra se llevara a felix término; y por último, y a nombre del gobernador, el doctor Valdés Astolfi. Hizo presente a los asistentes al acto que no como una promesa política, puesto que no era esa la oportunidad, el gobernador ofrecía comenzar en breve otro kilómetro de la carretera y hacer el restante antes de terminar el año 1939. Censuró duramente a quienes no obstante su condición de hijos de la localidad, obstaculizaban la realización de ese trabajo y pidió finalmente la cooperación de todos para que esos propósitos del gobernador cristalizaran en breve plazo.

CONOCE GOBERNACION DE GRAVE PROBLLEMA EN SANTIAGO

—El Gobernador de la Provincia de Oriente, doctor Pérez André, se ha dirigido al Secretario de Gobernación, doctor Ochotorena, trasladándole escrito del Patronato de la Casa de Beneficencia de Santiago de Cuba, comunicándole el procedimiento de apremio que ha iniciado en cobro del censo que grava el edificio donde se encuentran instalados el Instituto de Segunda Enseñanza y la Zona Fiscal. Este procedimiento ha determinado el embargo de las maquinarias de hacer medias instaladas en el Asilo que sostiene dicho Patronato, poniendo en peligro una pequeña industria que permite sostener a las cien niñas huérfanas que se encuentran recluídas en dicho Asilo. El Gobiernador Pérez André pide la cooperación del doctor Ochotorena para buscarle solución a este problema.

—El administrador del Central Cacocún, ubicado en el Término de Holguín, comunicó a la Secretaría de Gobernació que, en señal de protesta por el mantenimiento de la resolución por virtud de la cual se incorporan a dicha finca azucarera 14 colonos del Central Maceo sin derecho a traspaso de cuota de azúcar, han acordado paralizar las labores de la zafra. Aunque no se ha logrado la suspensión de la molienda debido a la cooperación qe le vienen prestando al referido administrador las organizaciones obreras y autoridades locales, se interesa la intervennción del gobierno para solucionar este conflicto. De lo contrario—apunta en su telegrama el referido administrador del Central Cacocún—este Ingenio tendrá que interrumpir sus labores.

—El Comité de la Cruz Roja de Ciego de Avila interesó de la Secretaría de Gobernación sea aprobado el acuerdo del Ayuntamiento de esa localidad que concede a dicha institución una subvención de $360.00 anuales para su sostenimiento.

—Ha sido trasladado al Negociado de la Propiedad Intelectual de la Secretaría de Educación un escrito dirigido al doctor Ochotorena por la señora Rosario Pérez, propietaria de una empresa cinematográfica de Encrucijada en el que solicita se le informe si ella está obligada a pagar, por la exhibición de películas, los derechos que ha fijado la Sociedad de Autores Cubanos.

—La recaudación del Registro de Extranjeros, por concepto de renovación de carnets, ascendió en el día de ayer a la cantidad de $5.463.10.

El Secretario de Gobernación, doctor Ochotorena celebró una extensa y cordial entrevista con el Presidente de la República a quien informó de los trabajos que ya se están haciendo para la confección de un Censo de Extranjeros.

ESTA MADRUGADA CONTINUAB LA CAMARA DISCUTIENDO L NUEVA LEGISLACION ELECTORA

A las 8 de la noche se prosiguió la lectura del proyecto ya iniciada. Más de un centenar de enmiendas presentaron los legisladores. Hay fuerte oposición al Código Gutiér

La Cámara de Representantes continuó debatiendo ayer el proyecto de ley suscrito por el doctor Gustavo Gutiérrez por el cual se modifica la vigente legislación electoral.

La proposición del señor Gustavo Gutiérrez viene a reformar el decreto-ley 54 al objeto de viabilizar los comicios para la Asamblea Constituyente que deberá celebrarse en julio de 1940 y las elecciones generales para designar cargos al Ejecutivo de la Nación, al Congreso, etc., etc.

La Cámara ha venido verificando sesiones extraordinarias desde el jueves para despachar el referido proyecto.

La primera asamblea fué interrumpida, por falta de quorum, a las cinco de la mañana de ayer viernes.

Este hecho produjo una nueva convocatoria para el propio viernes a las ocho de la noche.

A esa hora se reunieron otra vez los señores representantes bajo la presidencia del señor Garriga, reanudándose la lectura del proyecto en el artículo 112.

Iniciado el acto, como decimos a las ocho de la noche del viernes, hubo dos pases de lista para comprobar el quorum.

El primero dió un escrutinio de 90 congresistas y el segundo de 94.

En el curso de la lectura del documento se informó que la mesa cameral había numerosas enmiendas presentadas al proyecto. De ellas unas cien de distintos representantes y 40 del propio autor de la ley.

Por dos o tres ocasiones la oposicion dudó del quorum, pero la evidenció la presencia en el ciclo del número necesario de presentantes para proseguir la sión.

Hasta las últimas horas de la che la sesión se desenvolvió tona, descolorida, sin alteració Y aparte de un ligero debate documento, sólo ocupó la aten del público y de los represent el oficial de actas leyendo el yecto artículo por artículo.

Momentos antes de la una de madrugada el aludido oficial acercando al término de su lab

La proximidad del fin de la tura despereza en sus bancos a representantes, muchos de los les estaban como adormilados do mencionar preceptos tras ceptos....

Concluye al cabo aquella, Presidente anuncia que se va a ner a discusión la totalidad proyecto.

Hay un cambio de opiniones pecto a la forma en que se abri debate.

Carlos Frayle plantea una c tión previa para oponerse a que discuta la proposición de ley del ñor Gustavo Gutiérrez, antes de se conozca y considere el dicta de la comisión mixta al Código E toral aprobado por el Senado y diente de la atención de la Cá ra.

Esto origina un debate que prolonga hasta la madrugada.

La oposición se dispone, por lo se ve, a reanudar su impugnación proyecto Gutiérrez, propugnando Código Electoral del Senado.

Si el quorum se mantiene co hasta aquí puede asegurarse que sesión se prolongará hasta el me día y tal vez hasta la tarde de h

Ultima hora

A las dos de la madrugada el Pr sidente somete a la discusión de Cámara, el proyecto del señor G tiérrez, concediendo dos turnos contra.

El acuerdo sobre los turnos aprobado por 64 votos contra 21 la minoría, la cual propuso se a pliase el debate hasta cinco t en favor y cinco en contra, derrotada esta proposición.

Existe la impresión que la tota dad del proyecto comenzará a vota al cierre de esta edición.

ULTIMOS ACUERDOS ADOPTADOS POR EL CONSEJO SUPERIOR DE DEFENSA SOCIAL

—El Consejo Superior de Defensa Social integrado por los miembros de número señores Castro, Córdova, Raggi y Villabrille, y los honorarios señores Abascal, Beruff, Carone, Gelabert, Macau y señores Fernández de Castro, García Tuduri, López y Dolores Luis, bajo la presidencia del doctor Guillermo Portela Moller y actuando de secretario el doctor J. Ponte Domínguez celebró ayer sesión, siendo leídas y aprobadas las actas de las sesiones 18 y 19 adoptándose, a continuación, los siguientes acuerdos:

Comisionar a los doctores Abascal, Castro y Córdova para que emitan dictamen en la próxima sesión sobre los requisitos que deben de exigirse a los médicos antropólogos de los establecimientos penitenciarios.

Aprobar el informe emitido por el doctor Carone sobre los hechos ocurridos en la cárcel de Sagua la Grande, a que se contrae el acuerdo de la sesión celebrada el 20 de enero último; y en su consecuencia sobreseer en el expediente incoado al Jefe de dicha Cárcel, señor Alfredo Cabrera Rodríguez, a quen se comunicará lo resuelto.

Designar al doctor Federico de Córdova como encargado de la distribución del trabajo de los oficiales de prueba.

Recomendar, por unanimidad de dieciséis votos, la solidaridad de indulto de Pedro Pablo Jiménez, trasladando el informe emitido por el oficial de prueba doctor Córdova Castro, y felicitar a este último por el acucioso estudio realizado.

Pasar en todos los casos a informe del oficial de prueba, las solicitudes de indulto y que, una vez emitido dicho informe se repartan copias del mismo a los miembros del Consejo a fin de que puedan apreciar durante una semana los particulares pertinentes, adoptándose en la siguiente sesión la resolución que procede.

Conceder bonos de rebaja de sanciones a los reclusos Carlos Souto Campanioni, Eusebio Leyva Céspedes, Máximo Soto Placeres, Manuel Sánchez Rodríguez, Oscar Machado Fuentes y Juan Méndez Benitez, con arreglo a las propuestas hechas por los distintos consejos de dirección de los establecimientos penitenciarios donde se hallan recluídos y a los informes emitidos por los oficiales de prueba.

Ratificar el acuerdo de la sección técnica sobre la solicitud de Alejandrina Nico, pidiendo la reclusión de su hijo, el menor Eleodoro Nico, en el sentido de que el hecho que se denuncia no es de la compentencia de este Consejo, sino de la Dirección de Beneficencia de la Secretaría de Sanidad.

Informar al Jefe de la Prisión de Oriente que la muleta que usa el recluso Claudio Granda Torres, alias «El Cojo», para caminar, le sea o no facilitada al mismo, según él lo crea oportuno, procurando que la resolución que se dicte no perjudique a los demás reclusos.

Y por último archivar el expediente relativo a la reclusión de los menores Francisco, Orlando y Juan Evelio Goitisolo Meneses en mérito a lo que informa la Policía Secreta.

FIJA DE NUEVO GOBERNACION COMO DEBEN TRIBUTAR L CENTRALES AZUCAREROS

Los alcaldes municipales de quero y Mayarí elevaron a la Secretaría de Gobernación, por conducto del Gobernador de Oriente doctor Pérez André una nueva consulta solicitando aclaraciones so el decreto presidencial 134 del 13 de enero último, relativo a la tributación de los ingenios por concepto del impuesto territorial correspondiente al año fiscal de 1938-39 y al económico actual. La Dirección de Asuntos Provinciales y Municipales evacuando esta consulta, ha dicho que «si algún ingenio pagó las cuotas semestrales del año fiscal 1938-39, en ese caso, la segunda cuota semestral satisfecha debe ser traída de los fondos de 1938-39 minoración de ingresos e ingreso en concepto de primera cuota semestral del año económico que está en vigor». Este informe ha sido aprobado por el doctor Ochotorena.

En relación con una consulta hecha por el alcalde de Juan Gualberto Gómez sobre la vigencia del Art. de la Ley de Impuestos Municipales se le informa a dicha autoridad que el referido precepto ha sido derogado por el Código de Defensa Social en cuanto a la sanción de multa, tanto en su cuantía como en la regulación de su cobro, manteniendo su vigencia en cuanto a la prohibición de efectuar nuevas operaciones de matanzas, mientras no se realice el pago del descubierto liquidado.

SORDOS NUEVA INVENCION

Con el NATURTON recuperará ud su oído natural.

El único aparato de su clase en Inglaterra patentado con dos cámaras no-eléctricas separadas.

Económico, sin alambre, sin baterías, casi invisible, excelentes resultados. Termina los ruidos en la cabeza. Solicite detalles. Corte este anuncio y envíeselo con su nombre y dirección a:

NATURTON CO., (Dept. D. M.)
83, Pall Mall, London, S. W. 1.
England.

Se solicitan agentes.

De sus preocupaciones...

Oiga todas las noches a las ocho y media la actualidad comentada por un bloque mayoritario integrado por el Gallego Beceiro, el negrito Grafito, el chino Antonino y el Bobo Vitico.

Dirigido por Carlos Robreño.

CMCF — COCH
810 Kc. 9437 Kc.

Corporación Nacional de Asistencia Pública

SORTEO DE CARIDAD

PRO-ASILOS, HOSPITALES, CRECHES Y COLONIAS INFANTILES — MAYO 18 DE 1939

PATROCINADO POR LA SRA. ELISA GODINEZ DE BATISTA

PRIMER PREMIO: Un magnífico palacete de $25.000 que se está construyendo en el Reparto Miramar, frente a la Copa, en terrenos donados por el Dr. López Serrano.
SEGUNDO PREMIO: Una casa llena le comodidades donada por Crusellas y Co., con un valor de $7.500 y que será construída en la localidad donde resida el agraciado.
TERCER PREMIO: Un automóvil Lincoln, de 7 pasajeros, donado por Trinidad y Hermano.

La Corporación Nacional de Asistencia Pública ha empleado en favor de los desvalidos de la República y en la construcción de la magnífica Escuela Vocacional de Santa Clara la cantidad de **$462,688.12**

De este modo devuelve al pueblo lo que recibe por la Lotería Nacional y festejos.

ADQUIERA SU PAPELETA POR EL MINIMO PRECIO DE 2 PESOS

Dr. Bengué, 16, Rue Ballu, París

BAUME BENGUE

Curacion radical de

GOTA-REUMATISMOS NEURALGIAS

De venta en todas las farmacias y droguerías.

M.E.C.D. 2016

"EL DOCTOR JUAN ANTIGA FUE UN HOMBRE SENCILLAMENTE GENIAL", DIJO REMOS AL DESPEDIR EL DUELO

EL SERVICIO CENTRAL DE HACIENDA REORGANIZARA LA PAGADURIA DE LAS CLASES PASIVAS

NOMBRADA UNA COMISION CON ESA FINALIDAD

Embargo de un crédito de $53,000. Irregularidades en el Central «Australia»

El Director del Servicio Central de la Secretaría de Hacienda señor Pedro León Otaño, ha dispuesto una completa reorganización en la oficina de la Pagaduría de las Clases Pasivas, adscrita a aquella Dirección, encargada del pago de pensiones y jubilaciones, con el propósito de adaptar los libros de contabilidad a los de todas las otras dependencias de la Secretaría.

A ese efecto ha designado a los señores Plácido Hernández, Jefe de dicha Pagaduría, Moisés Simón, Miguel Gener y Félix Minsal, este último Jefe de la Sección de Pensiones y Jubilaciones, el Auditor señor Sebastián Puntonet y los jefes de Negociados señores Arturo Duque Estrada y Miguel A. Ochoa, así como al Jefe de operaciones mecánicas señor César García Peralta.

Esta comisión, cumpliendo lo dispuesto por el Director del Servicio Central, estudiarán el actual sistema de contabilidad, tratando de que el mismo permita un perfecto control en el pago de las pensiones y jubilaciones, relacionando el sistema de Tesorería, Intervención General de la República y Pagaduría Central de la Secretaría.

Embargo decretado

El Administrador del Distrito Fiscal de Colón ha dado cuenta a la Secretaría de Hacienda, de que ha dispuesto el embargo de un crédito hipotecario de $53,000 de principal, intereses al seis por ciento anual y crédito supletorio por $2,000, inscrito en el Registro de la Propiedad del Norte de Colón, a nombre de la señora Amelia Zorrilla Reboul, en virtud de expedientes de apremios que se le siguen por concepto de los impuestos del dos y cuatro por ciento sobre intereses hipotecarios, creados por las leyes de 15 de julio 1925 y 29 de enero de 1931.

En la disposición se hace saber que por desconocerse el domicilio de la deudora se continuará el procedimiento en rebeldía, ejecutándose dicho créditos conforme a las prescripciones establecidas por el Decreto Ley No. 113 de 1935.

Ampliación de crédito

Ha sido aprobado un crédito de $4,500, como ampliación a las obras que se vienen realizando en la construcción de la nueva bóveda de la Tesorería General, atendiendo al informe emitido por el ingeniero inspector de las mismas, en el cual da cuenta que debido a la poca resistencia que ofreció el terreno en que se realizan dichas obras, se hizo necesario duplicar la cimentación y pilotaje con diversas unidades que no estaban previstas al formularse el proyecto.

Propiedades en desamparo

Expresa el señor Guido Masi, en un escrito dirigido al Secretario de Hacienda, el desamparo en que se encuentran las propiedades existentes en el Central «Australia», que opera por arriendo al Estado, la Compañía Azucarera de ese nombre. El señor Nasi, delegado del Gobierno en dicho central, dice en su escrito que desde hace cinco zafras, ha advertido en cada una de ellas la misma anormalidad, pues dicha compañía no ha cumplido determinados preceptos del contrato, entre ellas el de asegurar bajo póliza dichas propiedades, ni el azúcar en el almacén depositado. Agrega que, encontrándose el bagazo al lado de los hornos y muy cerca también de tres mil sacos de azúcar almacenados, hay un riesgo grande de incendio que no se ha previsto y que por la Secretaría deben tomarse medidas urgentes que obliguen a la compañía arrendataria a cumplir lo que reiteradamente ha advertido acerca del particular.

Es muy posible que ante el gran número de adulteraciones de que ya conocen nuestros Jueces de Instrucción, se ponga al fin en vigor el artículo 38 del Reglamento para el Abasto de Leche...

Por nuestras altas autoridades se está llegando al convencimiento de que la única manera de evitar esos fraudes consiste en exigirles, tal y como lo ordena el Reglamento, a todos los expendedores de leche de vaca, el uso de la tapa, la retapa y el sello de garantía.

Al hacérseles cumplir a los que trafican con la leche requisito de tanta importancia se llegará a la obtención de un método que hará muy difícil que todos esos adulteradores sin conciencia puedan seguir detallando al público ese producto en malas condiciones bacteriológicas.

APLAZADA LA CONCENTRACION DE LA JUVENTUD CATOLICA

Con motivo del fallecimiento del Sumo Pontífice Pío XI ha sido suspendida la Concentración Nacional de la Federación de la Juventud Católica Cubana que debía celebrarse en Placetas el próximo domingo 12 de febrero.

Oportunamente se indicará la nueva fecha. Para más informes en la Secretaría General de la Federación, edificio Rodríguez, departamento 226, Aguiar y Muralla, Habana. Teléfono M-3852.

ANUNCIO DE VADIA

Sí, Sí, Pero... Regálame Un Philips

Quién no desea tener un PHILIPS? Quién no quisiera proporcionarse el privilegio de poseer el Radio cuya superioridad nadie discute — cuyo principal pregonero es el propio público al elogiarlo con expontáneo entusiasmo? Usted no ha oído alguna vez la conocida frase: "Nada hay comparable a un **PHILIPS"?**

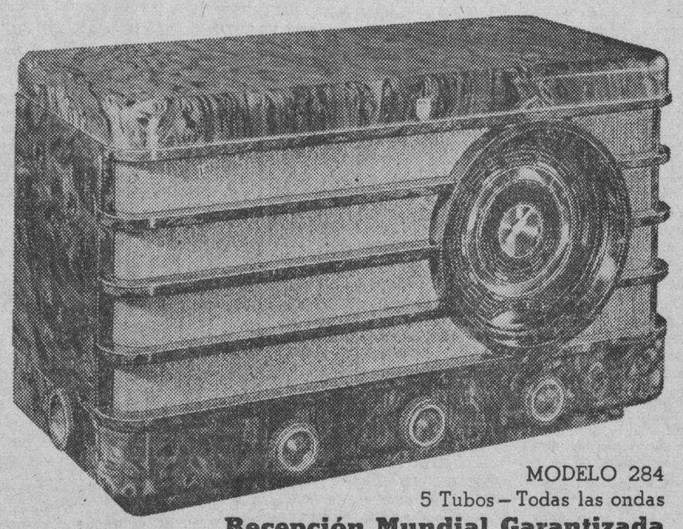

MODELO 284
5 Tubos — Todas las ondas
Recepción Mundial Garantizada

Aquéllos que están "enterados", aquéllos que saben "distinguir" — aquéllos que no se conforman con algo "parecido", eligen el **PHILIPS...** y hasta "sugieren" el **PHILIPS** como el regalo más codiciado.

DOCE MODELOS, DE $57.50 A $465.00

GIRALT

O'REILLY 61 - TELEFS. M-9944, M-9945 • SAN RAFAEL 155 - TELEF. A-6511

LA CRUZ ROJA CUBANA IMPONE LA PLACA DE GRAN OFICIAL AL SENADOR DOMINICANO J. AYBAR

Se trata del Presidente de la Delegación del país hermano al Quinto Congreso Odontológico Latino-Americano que se está celebrando en La Habana. La imposición. Discursos

En la tarde de ayer, la Cruz Roja Cubana ofreció un homenaje al senador doctor José Enrique Aybar, presidente de la delegación dominicana al V Congreso Odontológico Latinoamericano y decano de la facultad de Cirugía Dental de la Universidad de Ciudad Trujillo.

A las cinco en punto llegó el ilustre huésped de la Habana al edificio de la Cruz Roja en compañía de Su Excelencia el señor Fernando Abel Henríquez, ministro de Santo Domingo en la Habana; del doctor Salvador A. Cocco, gobernador de la provincia Trujillo, y del capitán del Ejército dominicano, Manuel A. Santamaría.

Fué recibido el doctor Aybar por el doctor Enrique Alonso Pujol, presidente de la Cruz Roja Cubana, y por el teniente coronel Evelio Fragola Infante, secretario general de la institución, a quienes acompañaban los comandante Francisco S. Ocejo, Luis F. Ardois y Jacobo Saiff, los capitanes Pedro Bianchi, ayudante del secretario general, y Andrés B. Abella, cónsul general de la República, y el teniente Luis S. de Puentes.

El senador Aybar visitó con su séquito todo el edificio de la Cruz Roja, haciendo grandes y merecidos elogios del magnífico dispensario.

Después, invitado por el doctor Alonso Pujol, el senador Aybar subió al salón de actos, donde se celebró una sencilla, pero emocionante ceremonia. El presidente de la Cruz Roja Cubana pronunció un bellísimo discurso en honor del ilustre visitante y dijo que la Asamblea Suprema había acordado condecorarlo con la Orden Nacional de Honor y Mérito Cubana, en la categoría de Gran Oficial, procediendo, seguidamente, a imponerle la gran placa, en medio de una salva de aplausos.

El doctor Aybar dió las gracias, pronunciando, a su vez, un magnífico discurso, rebosante de amor a Cuba y a la Cruz Roja. Sus palabras fueron acogidas con gran entusiasmo por la concurrencia, que le tributó una larga ovación.

En el acto se hallaban presentes, además de las personas citadas, los periodistas y el alto personal de la Cruz Roja, así como un grupo de distinguidas personalidades que fué expresamente invitado a la ceremonia.

Pasadas las seis, se retiró el senador Aybar con sus acompañantes, después de estrechar fuertemente las manos de los doctores Alonso Pujol y Figarola en nombre de la República dominicana y de la Universidad de Ciudad Trujillo, el uniforme de cuya guardia vestía con las insignias correspondientes a la más alta dignidad.

SUSPENDIDO EL HOMENAJE QUE IBA A TRIBUTARSELES A INTELECTUALES SIRIOS

El almuerzo-homenaje que habría de celebrarse mañana domingo en el hotel Nacional en honor de los profesionales habaneros descendientes o miembros de la colonia sirio-libano-palestina de esta capital, ha sido pospuesto para fecha aún no determinada.

Causa de esa suspensión es que guarda luto el mundo católico por la muerte del Papa Pío XI y ha de presidir dicho almuerzo-homenaje el Nuncio de Su Santidad en la Habana.

Oportunamente se dará a conocer la nueva fecha.

El doctor Enrique Alonso Pujol, Presidente de la Asamblea Suprema de la Cruz Roja Cubana, impone al senador doctor José Enrique Aybar, Presidente de la Delegación Dominicana al IV Congreso Odontológico, las insignias de Gran Oficial de la Orden de Honor y Mérito de la Cruz Roja Cubana.

EL GIRO POLITICO A UNA CUESTION OBRERA

Desde el Paraíso ideológico han llegado voces tronitonantes a esta «caverna materialista» de Paseo de Martí, Teniente Rey y Zulueta. O lo que es igual: desde un agresivo colega donde se hace política de los problemas proletarios, se atribuye nuestra invitación lanzada a los compañeros para unirnos en defensa de los intereses colectivos, a «maquinaciones» patronales.

Situados así en una posición diametralmente opuesta a la que hemos sugerido, mal podemos llegar con ellos por lo menos, a un entendimiento. Ninguno de los firmantes de nuestro escrito a los compañeros empleados de periódicos, es político de nuevo ni de viejo cuño, pero quien mas quien menos, todos pertenecen, con orgullo, hace muchos años, a la categoría de «trabajadores que trabajan», no a la de zánganos de la colmena que viven «sin dar un golpe» a cuenta de sus camaradas en activo y manteniéndose en la posición comodona de líderes y de apóstoles.

Precisamente por eso, porque conocemos muy de cerca a los líderes y apóstoles, porque les hemos padecido, procuramos la unión de los «trabajadores que trabajan». Y lo hacemos sin el menor intento de lucro ni de mejoramiento personal, ya que somos de los muy escasos obreros y empleados de periódicos de Cuba que cobran los sueldos de tarifa, sugiriqu. ahora consiente mansamente que sus afiliados trabajen por salarios tan mezquinos que ni para comer malamente puede alcanzarles.

Algunos de nosotros hemos sido también «héroes de la causa», a quienes nadie puede ofrecer lecciones en ese caso. Supimos de los sueldos de tres o cuatro pesos semanales, de los ayunos, de las miserias, mientras ciertos líderes preparaban sus posiciones políticas o—en algunos casos—se disponían muy «compañerescamente», a ocupar nuestros cargos en La Caverna, viviendo muy bien a costa de nuestro error.

Como es sabido que la historia padece la manía de repetirse, hemos querido impedir que compañeros como los mismos protestantes del colega aludido, sigan sacrificando su estómago y sus relativas comodidades de vida a la «causa» de cuatro señores, los «eternos desocupados».

Acaso en lo que han llamado una maquinación patronal, haya precisamente el deseo de impedir otra maquinación peor aún (caso de que aquella existiera) porque es mucho más fácil resistir a las maquinaciones con una naturaleza que los sueldos decorosos nos permite mantener fuerte, que hacerlo bajo los efectos de la depauperación a que conduce la falta de los indispensables recursos de vida, ya que aún no se ha descubierto la existencia de una innoble vitamina en las disertaciones, en las ideologías, ni siquiera en los artículos periodísticos.

B. Jiménez Perdomo, Mario Cisneros, Emilio Solás, Nicolás Alvarez, Eugenio Rosell, Luis de Posada, Antonio Pereira, Theudis Iraeta, Carlos Suárez, Orestes Valdés, Cirilo Cotayo, Enrique Calvo, Armando Morales, Manuel Solaún Raúl Pérez, Carlos Laurent Pagés, Guillermo Ruiz, José E. Ferrer, Salvador, Rivero, Domingo Núñez, Ricardo Joffré, Armando de Diego, Juan Ramos, Manuel E. Sánchez, M. Franco Varona, Alejandro Pérez, Raúl Quintana, Félix Curi, Agileo Darias, Miguel Baguer, José Caminero, Francisco Varela, Juan Ignacio Montes, Alejandro Cañas, Daniel Campos Alberto Giró, Nicolás Bravo, Manuel Pérez, Carlos Demestre, Maximino Alonso, Juan Fernández, Antonio García, Fernando Aguila, Benigno Beijos, Juan C. Marrón, Manuel Cruz, Mario Lezcano Abella, Miguel de Marcos, Castor Vispo, Faustino Leal, Cándido Posada, Angel Rodrigo Vivero, Roberto Santos, Pedro Galiana, Pedro Fernández, Armando Martínez, Ignacio Fernández, Wilfredo Ruiz, Domingo Núñez Jr., Francisco Meluzá Otero, Agustín Lazo, Francisco C. Bedriñana, José Luna Murgado, Inocencio Herrera, Juan Corzo, José Teijeiro Pita, M. Vidal, Jesús Mosquera, C. Iraeta, J. González Quevedo Armando Maribona, Celso Bilbao, Manuel F. de la Reguera, Juan U. Echevarría, Nicolás Suárez, Tomás Martínez, José Machado Cárdena, Manuel García, José María García, Ernesto Illa, René González, Diego Galindo, Andrés Vidal, Antonio Jiménez, Ramón Rosell, Oreste Masdeu, Octavio Estrada, José Montes, Ramón Aguilar José López, José Ramón García Vega, Juan Vázquez, Juan Abelar, Sergio Campiña, Ignacio Berard, José M. Morejón, Raimundo Pérez, Vicente Harris, José Angulo, Luis Borges, Armando León, Vicente Méndez, Antonio Cadahía, Ramón Grau, Gilberto Campos y siguen las firmas.

La obra de la Corporación Nacional de Asistencia Pública

La beneficencia pública y la privada han sufrido una transformación universal. Y si nos circunscribimos a nuestra República, el cambio es tan notable en estos últimos tiempos de constante evolución social, que merece algunos comentarios que sirvan de guía al lector.

La mayor parte de nuestras creches, asilos y hospitales, recibe el auxilio de la Corporación Nacional de Asistencia Pública. No vamos a hacer la historia de esta nobilísima institución que en tan breve período de tiempo ha proporcionado positivo bienestar a las clases más necesitadas del país. Su historia puede condensarse en pocas palabras: Se creó para el engrandecimiento de nuestras instituciones de beneficencia y ha cumplido fielmente su sagrada misión.

La Corporación, en su anhelo previsor, contribuye al mejoramiento del niño, principalmente. La amplitud de las escuelas y la atención oportuna al pequeño ciudadano, darán en el futuro una cifra mínima de hospitales y de prisiones, que es la suprema aspiración de las sociedades modernas. Pero la Corporación extiende sus beneficios hasta los enfermos y los ancianos desamparados. Abarca todo el cuadro de miserias humanas y hace su obra bienhechora, allí donde la necesidad y el dolor reclaman una urgente y eficaz intervención.

Las altas cantidades empleadas en estos dos últimos años por la Corporación hablan muy elocuentemente de las mejoras introducidas en los asilos, creches y hospitales. Miles de niños cubanos, cientos de viejos enfermos cuentan con buenos asilos, duermen sobre un lecho cómodo y tienen las atenciones que imponen la higiene y la pedagogía.

Y aunque no es posible desterrar de la existencia humana ni el dolor ni la miseria ni el delito, la Corporación Nacional de Asistencia Pública se propone combatirlos con los medios a su alcance y reducirlos a su mínima expresión. La Corporación desea ensanchar aún más el campo de sus actividades. Los niños huérfanos o los abandonados, los enfermos pobres y los viejos menesterosos hacen todavía un número considerable y desconcertante. Para remediarlos más liberalmente, la Corporación hará un sorteo extraordinario con el objeto de aumentar sus fondos: el sorteo de dos casas y un automóvil. Favorece así a los que la favorecen en un intercambio de servicios.

Para el gran sorteo que se ha de celebrar el día 18 de mayo se están haciendo los preparativos y la señora del coronel Batista, interesada en cuanto se relaciona con las obras sociales y de caridad, patrocina este nuevo esfuerzo de la Corporación y ha puesto todos sus entusiasmos en la magna obra de beneficio colectivo.

Todos tenemos el deber de cooperar en esta empresa redentora, porque a las grandes obras deben responder siempre los grandes éxitos.

Una medida sabia y previsora que está burlándose

Según las estadísticas oficiales de las 355 vaquerías que abastecen a la Habana de leche cruda, 131 de ellas se encuentran ejerciendo esa industria con sólo licencias provisionales que las ponen a cubierto de toda inspección hasta tanto no sea autorizado en definitiva su funcionamiento.

Estas vaquerías constituyen una de las más graves amenazas para la salud pública ya que pueden operar libremente, a sabiendas de que mientras no se les conceda la licencia definitiva podrán campear por sus respetos.

A juzgar por informes de altos funcionarios sanitarios, gran parte de la leche de alto tenor bacteridiano procede de las vaquerías que viven en realidad al margen del Reglamento y aun de las propias Ordenanzas Sanitarias.

El problema éste de la leche adulterada que nos están suministrando los vaqueros con licencia provisional quedaría conjurado si se les hiciera cumplir a ellos y a los demás expendedores y productores de leche el artículo 38 del Reglamento... En este artículo se especifica de manera terminante que será de uso obligatorio la tapa, la retapa y el sello de garantía. La medida es sabia y previsora y no debe de seguir burlándose ya que ella conjura gran parte de los males que padecemos, originados por la ingestión de leche adulterada.

Ya que de acuerdo con la Ley no es posible la fiscalización de esas 131 vaquerías provisionales por lo menos obligueselas al uso de la tapa, la retapa y el sello de procedencia, que es en definitiva el que garantiza el producto..

Resulta absurdo que la población habanera tenga que vivir a merced de los adulteradores teniendo como tiene un Reglamento que bien cumplido podría servir para la normalización de un servicio que actualmente es uno de nuestros mayores azotes.

"SU EJEMPLO DEBE SEGUIRSE POR CUANTOS PRACTICAN LA MEDICINA O LA DIPLOMACIA"

En cualquiera de las actividades él se desenvolvió con acierto. Hombres y mujeres del pueblo lloraban junto a la tumba del desaparecido. Le rindieron grandes honores

El sepelio del doctor Juan Antiga y Escobar, Minstro de Cuba en Francia y Suiza—que tuvo efecto ayer, a las nueve de la mañana—constituyó una imponente manifestación de duelo.

De acuerdo con lo que se había anunciado, el cortejo fúnebre partió de la Secretaría de Estado, en cuyo salón principal estuvo el cadáver, en capilla ardiente que se vió cuajada de coronas.

A las nueve, el féretro —cubierto con una bandera cubana— fué bajado y colocado en un armón de artillería. Las fuerzas armadas, al toque de atención, presentaron armas. Y la Fortaleza de la Cabaña dejó oír las salvas de rigor.

Seguidamente se puso en marcha el cortejo. Detrás del armón iba el automóvil de los familiares del extinto; seguidos del representante personal del Presidente de la República, teniente ayudante Pino; de los Secretarios; de Estado, doctor Juan J. Remos; Defensa, doctor Domingo Ramos; de Educación, doctor A. Fernández Concheso; del Presidente del Senado, doctor Santiago Verdeja; del Subsecretario de Estado, doctor Campa y del Ministro-Jefe del Despacho señor Gustavo E. Mustelier.

Detrás de la comitiva oficial, marchaba un nutrido grupo de amigos y admiradores del doctor Juan Antiga Escobar, destacándose el doctor Cosme de la Torriente, ex Secretario de Estado y ex Presidente en la Liga de las Naciones; el Subsecretario de Justicia, doctor Céspedes; el Gobernador Provincial de la Habana, coronel Baizán; el general Loinaz del Castillo; doctor Gonzalo Aróstegui; doctor Pastor del Río; doctor Francisco Ichaso; señor Rafael Marquina; doctor Enrique Cartaya; coronel Manuel Despaigne, ex Secretario de Hacienda; señor Luis Varona, Presidente de la Asociación de la Prensa de Cuba; doctor Rafael María Angulo; doctor José Manuel Cortina, hijo; senadores Capestany y Rivero; señor Nicolás Pérez Raventós; doctor Manuel Secades Japón; Comandante Ignacio Plá; doctor Enrique Herrera Cantero; señor Pepín Rodríguez; señor Bienvenido Madan; señor Enrique Soler Baró; señor Angel Solana; señor Pedro Fantoly; señor Navarro Riera (Ducazcal); señor Alfredo Botet, Ministro de Cuba en Centro América; doctor Néstor Carbonell, Ministro de Cuba en Colombia; doctor Gonzalo Güell; doctor Alberto Blanco, secretario de Legación; doctor Florencio Guerra, Encargado de Negocios en Panamá; señor Armando Reyes, en representación del Secretario de Comercio señor Edgardo Buttari; señor René Lufriu, Secretario de la Academia de la Historia; doctor Joaquín Argote; señor Raúl Maestri; doctor Nemesio Ledo, Director Político de la Secretaría de Estado; señor Enrique Guiral Moreno, Jefe del Negociado de la Liga de las Naciones; señor B. Jiménez Perdomo, Jefe de Redacción del DIARIO DE LA MARINA; Sr. Marcelino Blanco, Jefe de Prensa de la Secretaría de Estado; señor Francisco M. Otero, Director del Boletín Oficial de la Secretaría de Estado; señor Francisco Guiral Lamillar, auxiliar de la Dirección; señor José Figueroa; señor Mario Figueredo; señor Armando López; señor Eduino de Mora, cónsul en Lisboa; señor Rogelio López Mora; señor Francisco de la Campa, Cónsul en Málaga; señor Alberto de la Campa, Canciller; señor Lee Ken, Presidente de la Cámara de Comercio China; y nuestros compañeros E. Fernández Arrondo, Francisco C. Bedriñana y José Caminero.

En representación del coronel Pedraza, Jefe de la Policía Nacional, el capitán Zaragosí, Jefe de Prensa del Cuerpo; doctor Carlos Armenteros, ex Ministro en Italia; doctor Alberto Espinosa; señor Manuel García Blanco; señor Rafael Pérez y González Muñoz, cónsul en Madrid; señor Enrique Pizzi de Porras, Director de «El País»; doctor Enrique Patterson, Secretario de Legación; Dr. Alfonson Forcade, Consejero y señor Andrés Abela, Cónsul general.

Desde el edificio de la Secretaría de Estado hasta la Avenida del Malecón, fué acompañado a pie el cadáver. Allí se tomaron las máquinas hasta el cementerio de Colón.

Las últimas guardias

La última guardia de honor fué rendida por los Secretarios de Estado de Defensa, de Educación, el Presidente del Senado, el Ayudante presidencial teniente Pino, el subsecretario de Estado doctor Campa y el Ministro Mustelier.

La penúltima guardia fué la de la Asociación de la Prensa de Cuba, de la que era Vicepresidente el ilustre desaparecido. La formaron el señor Luis S. Varona, Presidente; los señores Blanco Jiménez, Morales Díaz, doctor Angulo y señor Ismael Solzana, todos de la Junta Directiva.

El Comandante Miranda, Jefe del Protocolo, auxiliado por los doctores Eulalio Guerra, Guel Moas y Patterson, tuvieron a su cargo todo lo relacionado con el sepelio hasta el mismo momento de bajar el lugar de su eterno descanso los amados restos.

Donde fué enterrado el Dr. Antiga.

En una bóveda propiedad de los hermanos Antiga Escobar, situada al Sudeste 3, zona segunda, fué sepultado el cadáver.

El comandante Borbonet, estuvo al mando de la brigada mixta que rindió honores militares. Al llegar el sepelio a la plazoleta de 12 y calzada de Zapata, la banda de música tocó una marcha fúnebre a cuyos acordes se inició el desfile dentro del cementerio. Igualmente, el secretario de Estado doctor Remos, y demás miembros de la comitiva oficial se pusieron al frente de la misma.

Al toque de silencio, comenzó a descender el ataud, escuchándose una salva de diecisiete cañonazos, disparados por una batería de artillería ligera, situada cerca del lugar. Como informáramos, al cadáver se le rindieron honores de Mayor General muerto en servicio.

Lectura de Protocolo

El doctor Eulalio Guerra y Seguí, cumpliendo un requisito protocolar, después de terminar el toque de silencio, dió lectura al documento oficial que como certificado de servicios consta en la Secretaría de Estado, ofreciendo al final, una breve biografía del ilustre desaparecido.

Gente del pueblo

En el cementerio esperaban el cadáver del doctor Juan Antiga, una gran masa del pueblo humilde. En pocas ocasiones como ésta, se vió una concurrencia mayor. Cientos de personas, mostrando verdadero pesar, seguían al féretro.

Muchas personas lloraban, hombres y mujeres que habían recibido del doctor Antiga cuidados y consuelos en todos los momentos de su vida. Puede decirse, sin exageración alguna, que fué uno de los entierros que más hondamente han conmovido el sentimiento popular.

Habla el doctor Remos

En nombre de la República, del Gobierno y de los familiares, habló el doctor Juan J. Remos, como Secretario de Estado. Con frases cálidas, veladas en algunas ocasiones por la emoción experimentada, el Canciller expresó su gratitud a cuantos habían concurrido al acompañamiento de los restos del doctor Juan Antiga.

«Acabamos de rendir tributo, dijo, a un hombre raro, que a fuer de raro fué acaso aún más humano. Concibió la vida distinta a como es concebida por la generalidad, y su corazón supo transigir con su criterio estricto de las cosas reales de la vida.

«La frase tan repetida de «hacer de su profesión un sacerdocio' puede aplicársele a él mejor que a nadie, que hizo del dolor ajeno el suyo propio ya que como médico, no se conformó en dar su conocimiento, diagnóstico y medicinas al paciente pobre, sino todo él, convirtiéndose hasta en enfermero de sus propios clientes.

«Fué un hombre sencillamente genial, expresó el doctor Remos, y su ejemplo debe seguirse por aquellos que practican el periodismo, la medicina etc., y hasta la diplomacia, pues el doctor Antiga, Ministro de Cuba en Francia y Suiza, puso en el desempeño de su cargo toda su buena fé y capacidad y demostró condiciones diplomáticas excepcionales.

«Cuán inmenso es por ello el pesar del gobierno, que pierde a tan recto funcionario y el de sus familiares y amigos, a quienes supo amar con infinita ternura. Otra vez, en nombre de la República, del gobierno y de sus familiares, os expreso mi gratitud».

EXHORTACION DEL ARZOBISPO DE LA HABANA CON MOTIVO DE LA MUERTE DEL PONTIFICE PIO XI

Nos Lic. Manuel Ruiz y Rodríguez, por la gracia de Dios y de la Santa Sede Apostólica, Arzobispo de la Habana y administrador apostólico de Pinar del Río,

Con profunda pena hacemos saber: Que Dios Nuestro Señor, en sus adorables designios ha tenido a bien llamar a Sí, para otorgarle el premio de sus trabajos, al Sumo Pontífice Pío XI (q. s. g. h.), quien durante diecisiete años ha iluminado a la Iglesia y al mundo entero con los resplandores de su ciencia y los ha embalsamado con el olor suavísimo de sus virtudes apostólicas.

La Iglesia está de duelo por la muerte de su meritísimo Pastor, y mezclando lágrimas con oraciones, ruega a Dios por el eterno descanso del Vicario de Jesucristo y le pide se digne darle pronto sucesor.

Nos, para acompañar a la Iglesia en sus lágrimas y oraciones, mandamos que se doblen las campanas cada hora, pero con dobles cortos; y de acuerdo con el Excmo. y Rvdmo. señor Nuncio Apostólico y con nuestro Iltmo. Cabildo Metropolitano, el miércoles 15 de los actuales, a las nueve de la mañana, se celebrarán solemnes honras fúnebres en Nuestra Santa Iglesia Catedral, pontificando el Excmo. señor Nuncio.

Invitamos férvidamente al venerable clero secular y regular, a los religiosos y religiosas, a las asociaciones piadosas y al pueblo fiel en general para que con su presencia den aún más solemnidad al acto piadoso y filial y junten sus preces a las preces de la Iglesia.

En las demás iglesias de nuestra jurisdicción, de las Diócesis de la Habana y de Pinar del Río, celébrense con la mayor solemnidad honras en sufragio del bien amado Pastor el viernes 17 o el sábado 18 de los corrientes.

Mandamos que, mientras no se reciba la noticia de la elección del nuevo Pastor de la Iglesia, en todas las misas que se celebren, tanto en esta Diócesis como en la de Pinar del Río, se diga, de acuerdo con las sagradas rúbricas, la oración «Pro eligendo Summo Pontifice», teniendo presente que es «pro re gravi».

Por último, vivamente exhortamos a los venerables sacerdotes de uno y otro clero, a los religiosos y religiosas, y al pueblo cristiano a que ofrezcan oraciones y sufragios por el eterno descanso del llorado Pontífice.

Habana, 10 de febrero de 1939.

Manuel,
Arzobispo de la Habana, administrador apostólico de Pinar del Río.

DETERIORADOS 2 ROLLOS DE «MI TIA DE AMERICA» EN UN INCENDIO CASUAL

En los laboratorios de «Películas Cubanas, S. A.», instalados en sus estudios de la finca «Bustamante», en Cantarranas, ocurrió ayer un principio de incendio casual, que debido a la prontitud con que actuaron los empleados, no tuvo grandes proporciones. Las llamas fueron sofocadas en pocos minutos con los extinguidores químicos de que está provisto el departamento.

Los bomberos no tuvieron necesidad de actuar.

Las pérdidas fueron de escasa importancia, a excepción del deterioro sufrido por dos rollos de sonido de la película «Mi Tía de América», la última cinta filmada en esos estudios y que recibía ya los últimos toques para ser estrenada el próximo lunes en Radio Cine.

LICENCIAS DE CAZA

y Revólver. Cartas de Ciudadanía a Extranjeros:

"Oficina Central de Despachos Rápidos"

Directora: Amparo Pérez Arias
Carmen 325. Teléfono A-8496.
Habana.
(Se anticipa el importe total)

M.E.C.D. 2016

DIARIO DE LA MARINA

(S. A.)
FUNDADO EN 1832.
(Dirigido hasta 1919 por D. Nicolás Rivero y Muñiz)
DIRECTOR: Dr. JOSE I. RIVERO
ADMINISTRADOR: D. CELSO GONZALEZ
Domicilio Social: PASEO DE MARTI, número 103
Joshua B. Powers, Ins. 220 East. 42nd. St. New York City

Editado por la Cía. DIARIO DE LA MARINA, (S. A.), cuyo programa consiste en la defensa de los intereses generales y permanentes de la Nación cubana, de los especiales de la Colonia Española establecida en la misma y de la unión y armonía entre los diversos elementos que conviven en el país. Art. 16 de los Estatutos.

TELEFONOS DEL DIARIO

Dirección	M-2356
Administración	M-7911
Suscripciones	M-7911
Quejas	M-7911
Clasificados	M-7915
Jefe Redacción	M-1287
Redacción	M-7913
Sports	M-7912
Ag. Guanabacoa	XO-1584

PRECIOS DE SUSCRIPCION

	Territorio Nacional	Extranjero	Países Fuera del Convenio Postal
Año	$ 13.50	$ 17.00	$ 20.00
Semestre	7.00	9.00	11.00
Trimestre	3.75	5.00	6.00
Mes	1.30	—.—	—.—
Dominical Semestre	—.—	5.00	7.00

EDITORIALES

Los dos caminos

El llegar a una coordinación económica con los Estados Unidos es un asunto que no interesa sólo a las clases pudientes de la nación. Hay que desvanecer esta especie que deliberadamente echan a volar algunos elementos con una finalidad demagógica, para producir esa agitación en que necesitan vivir y que si para el país resulta estéril y funesta, para ellos resulta fecunda y en alto grado ventajosa.

Son precisamente las clases pudientes las que pueden pasarse sin el Tratado de Reciprocidad. Esas clases podrán ver mermadas y hasta suprimidas sus ganancias si nuestra situación económica se agrava como consecuencia del cierre de nuestro principal mercado; pero por lo menos tienen recursos para ir tirando mientras vienen mejores tiempos. Los primeros perjudicados son los que nada poseen con carácter permanente o duradero, los que tienen que vivir del jornal cotidiano o del sueldo semanal o mensual, los que no tienen más riqueza que la de su trabajo, cuando hay trabajo.

El azúcar a un precio ruinoso significa, sin duda, la quiebra del hacendado y del colono; pero significa antes y sobre todo la ruina del trabajador del campo, que no encontrará empleo o que, en el caso de encontrarlo, percibirá por él un jornal de miseria. La mala situación de la industria azucarera repercute de inmediato en todo el país, que no en balde se trata de nuestra primera industria. Equivale, pues, a menos movimiento en el comercio, a depresión en las exportaciones, a disminución del presupuesto, con la secuela natural de cesantías y rebajas de sueldos, al descenso inevitable del nivel de vida en toda la nación. Y será entonces inútil proclamar en el papel tales o cuales conquistas revolucionarias. ¿De qué vale conquistar un campo pedregoso y yermo? Las mismas leyes sociales, por justas y razonables que sean, son letra muerta cuando han de operar sobre una economía en precario. Sobre el vacío no hay símbolo que trabaje con eficacia. Ya pueden hablar las leyes de jornada máxima y jornal mínimo, cuando no hay ni jornada que realizar ni jornal que percibir. Todas esas panaceas legislativas son admirables cuando antes se han asegurado en la práctica las condiciones necesarias para que puedan aplicarse. Lo primero para distribuir con justicia la riqueza es que esa riqueza exista. Cuando no hay riqueza, lo único que se puede distribuir es la necesidad y para eso no nos importa la justicia distributiva.

Claro que no todos piensan así. Hay elementos que sueñan con una solución de todos los problemas del mundo mediante una especie de nuevo diluvio universal, es decir, un cataclismo poco menos que geológico, en virtud del cual todo se subvirtiese y la haz de la tierra se trocase en un trasunto del perdido paraíso. Para quienes así piensan o sueñan (pesadilla terrible que, como las de ciertas drogas, ha llegado a resultarles agradable) el que haya o no haya riqueza en una nación, es cosa secundaria y aun diríamos perjudicial, pues de lo que se trata justamente es de llevar a la humanidad a estados de desesperación y para ello nada mejor que provocar hambres tan terribles como aquéllas que, según la historia, se producían periódicamente en el Medioevo.

Esos elementos, cuando se les habla del Tratado de Reciprocidad y de la necesidad que el país tiene de él, hacen un gesto displicente y pronuncian el lugar común de rigor: «imperialismo». Y lo grave es que no se limitan a pronunciar la mágica palabra. Es que además despliegan una conducta encaminada precisamente a que las autoridades y los hombres responsables del país se desentiendan de este problema y en vez de ofrecer garantías para un buen trato con el vecino, hagan todo lo posible por inspirarle desconfianza y de este modo dar al traste con las relaciones entre él y nosotros.

Nuestra coordinación económica con los Estados Unidos, sin la cual tendremos que sumirnos en una economía de tipo primitivo, no depende sólo de la buena actitud de los que mandan en el país vecino. Depende también de nosotros y en un grado mucho mayor de lo que suponemos. Si lo que intentamos es superarnos y construir, podemos contar con la colaboración de un pueblo cuyo propósito ha sido siempre, a lo largo de la historia, el mejoramiento y la edificación de sí mismo. Si lo que queremos es rebajar y destruir lo poco que tenemos, esa cooperación será cada día más problemática, por no decir imposible.

Cuba tiene que elegir entre estos dos caminos: el de una política social y económica responsable, capaz de inspirar confianza a la vez que respeto a nuestro amigo natural del Norte, o el de una política irresponsable y demagógica, que nos cerrará nuestro más importante mercado y mermará considerablemente nuestro potencial económico, sin conpensaciones de ninguna clase.

Aspiraciones de una noble ciudad

Recientemente se celebraron grandes fiestas en la ciudad de Bayamo, con motivo del aniversario de su incendio heroico. En aquella oportunidad se rememoraron las glorias de la urbe y los sacrificios de sus más preclaros hijos. También se habló de la necesidad de que por los poderes centrales se dedicarse a la población mayor interés. Bayamo, que vive orgullosa de su pretérito, anhela poder ufanarse de su presente y fundar grandes espeeranzas en su porvenir. La alienta la ilusión de convertirse, algún día, en la Meca del patriotismo cubano y también en un centro turístico importante. Como se habrá observado, no es La Habana la única ciudad en nuestra República que abriga estas últimas aspiraciones. Son muchos los lugares de Cuba que se creen con legítimos derechos a ser visitados por los forasteros. En realidad a los bayameses les sobra razón. Sus piedras evocan pasajes ilustres de nuestra historia patria. Allí parece dormir su ensueño romántico nuestro pasado lleno de remembranzas magníficas. Pero Bayamo no quiere ser una ciudad muerta, sino que aspira a vivir una existencia contemporánea en la que no se echen de menos los adelantos de la civilización. Es posible atesorar recuerdos gloriosos e incorporarse al ritmo moderno. Pero para esto es necesario que se lleven a cabo, en esa urbe, importantes obras de saneamiento. La ciudad, como otras tantas de Oriente, ha sido víctima de un largo abandono, del que tienen la culpa muchos factores. Más la hora no es para hacer el recuento de las responsabilidades. Lo que precisa, lo que urge, es reparar los agravios de muchos años negligentes.

Al jefe del Estado acaba de entregársele un pliego contentivo de las demandas de los bayameses. Desean éstos que se arreglen sus calles, que se reparen sus paseos, que se atiendan convenientemente sus servicios públicos. Asimismo solicitan que se resguarden sus ruinas venerables para que sean patente testimonio de las grandezas citadinas. Es notorio que existen allí rincones sagrados de los que hay que cuidar con amoroso interés porque a ellos se vinculan memorias queridas de la revolución de Yara. Los vecinos de Bayamo aguardan que no sean desoídas sus peticiones. Tienen confianza en que se reconozca que les asiste el derecho a defender su urbe recientemente declarada, por mil legítimos motivos, monumento nacional. Esperan que, cuando la población pueda mostrarse bien cuidada, concurrirán numerosos forasteros atraídos por sus tradiciones y bellezas. En tanto no se mejore su status sanitario, en tanto no se la atienda como se merece, la ilusión turística habrá que posponerla. Ya se sabe que el forastero reclama confort. El visitante huye de los lugares de higiene precaria. Evade todo lo que sea peligro e incomodidad. Los bayameses se disponen, también, a hacer una activa propaganda para atraer la atención y propiciar el arribo de turistas. En síntesis, que están llenos de buenos deseos y de hermosos proyectos. Sería sensible que éstos se frustrasen. Tendrían motivos para creer, si tal sucediere, que se han olvidado los grandes servicios que Bayamo prestó a la independencia de la patria.

EPISTOLARIO DE OTEYZA

Sr. Johns Knudsen.
La Habana.
Muy señor mío:

Creer constituye la suprema dicha siempre. Sí; siempre, hasta cuando se cree una falsedad. Pues créase lo que se crea, la cuestión es creerlo. Tener por cierta una cosa —definición del verbo creer— resulta considerarla verdadera, y eso ya engrandece y embellece la cosa misma. El que en todo crea, todo habrá de encontrarlo grande y bello. Y ¿qué mejor felicidad cabe? ¡Oh, la completa ventura de hallarse en un mundo así! Por eso yo, cada vez que una creencia pierdo, siento que el corazón me tira, que se me desgarra el alma y que se me vacía el cerebro. Envidio al creyente y aún al crédulo envidio.

Creer... Pero ¡si lo contrario de creer es dudar! Y ¿hay algo más doloroso que la duda? De «torcedor impío» calificóla el poeta, no siendo mucho que la calificase de tal, puesto que el dramaturgo encarnó la duda en el más atormentado de los personajes, aquel Hamlet que entre el «ser o no ser» dudaba. Feliz, felicísimo quien cree.

Y, sobre todo, quien cree algo verdadero, efectivo, exacto, real. Como usted, señor Johns Knudsen, «de Isla de Trinidad, de setenta y dos años y de calle 5 entre 6 y 7. Reparto Buena Vista». ¡Cuán feliz es usted, creyendo lo que ha manifestado creer en la Estación Quinta de Policía!

Allá compareció usted, e hizo el relato de lo que le había ocurrido la tarde antes en la Plaza del Vapor y aquella mañana en su domicilio consignado. Relato que, como novelista que he sido cuando había editores en España y espero volver a ser cuando se reanude el negocio editorial español, me resulta útil transcribir, para que mi pluma no baje de forma en tramar episodios pintorescos. Perdone que me entrene con usted, pues no es mi culpa que le haya pasado una aventura de nuestra novela picaresca clásica.

Esto fué que le abordasen un Rinconete y un Cortadillo, trasladados de Sevilla a la Habana, y de los tiempos de Cervantes a los de éste su atento seguro servidor. Y los tales tipos, resucitados y exportados, propusieron a usted hacerle espectador gratuito de un acto mágico. Para ello le pidieron un billete de cincuenta pesos, a título de devolución, claro está. Como piden los prestidigitadores un sombrero dentro del que hacen una tortilla, «sin romperlo ni mancharlo».

El billete de usted fué encerrado por esos «mágicos prodigiosos», en un sobre, al que prendieron fuego con un fósforo. Una vez reducido todo a cenizas, recogieron éstas en el pañuelo de usted, atándolo por las cuatro puntas. Y se lo entregaron honradamente, asegurándole con igual honradez, que, pasada la noche y llegado el día, su billete, nueva Ave Fénix, resurgiría de las cenizas.

Pero, ¡ay!, lo del ave esa pertenece al Mito y lo de su billete... también. Amaneció, y las cenizas continuaron siendo **cinis, pulvis, nihil.** ¡Nada! Absolutamente nada que a un billete de cincuenta pesos, ni a un billete de un peso se pareciese siquiera. Entonces usted se dirigió a la expresada Estación de Policía, donde denunció a los individuos referidos «por creer que le habían estafado».

Pues bien; eso que cree usted es «la verdad, toda la verdad y nada más que la verdad». Y yo le felicito entusiastamente, considerando que goza de la suprema dicha que creer, y creer algo real, exacto, efectivo y verdadero constituye. Cincuenta pesos le ha costado; pero, ¿qué és pagar en cincuenta pesos la adquisición de una creencia incontrovertible? Es... ¡baratísimo!

Reitero a usted así mi entusiasta felicitación, quedando suyo atento s. s. q. e. s. m.

Luis de OTEYZA.

La Habana, 11 de febrero, 1939.

Al Margen de la Historia

EL NUEVO SOL

Apenas expiró Pablo I, los cortesanos invadieron las habitaciones del zarevitch Alejandro. Este, demasiado joven y demasiado tímido, no supo qué decir cuando los asesinos de su padre se arrodillaron ante él proclamándole zar y autócrata de todas las Rusias.

El joven Alejandro tenía una idea aproximada de lo que significaba el poder. Su abuela, la gran Catalina, lo había educado a su antojo, dejándole entrever apenas lo que significaba llevar sobre la frente la diadema imperial. La «Semiramis del Norte», no sabemos si por egoísmo o por amor exagerado hacia su nieto, había procurado que éste conociera la grandeza en su parte amable, separándolo cuidadosamente del triste espectáculo que ofrecen «los andrajos de la púrpura».

Pero el joven Alejandro tuvo una clara visión del futuro, y al año escaso de haber ascendido al trono de los Romanoff, ya sabía a qué atenerse.

Hombre de ideas elevadísimas, sentimental, culto, con una marcada propensión al misticismo, el nuevo soberano soñó reorganizar su imperio, con la vista siempre fija en Occidente.

Ambicioso y enérgico, empezó por entrar de lleno en su oficio, llamando a su lado a los hombres que, a su juicio, tenían más altas cualidades de gobernantes, pues tuvo el pensamiento de delegar en ministros más o menos responsables sus altas funciones de soberano.

Halló algunos colaboradores honrados y entusiastas que siguieron al pie de la letra sus instrucciones, pero muy pronto los asuntos de Europa lo cautivaron por completo, y sus ojos se detuvieron ante la estrella magnífica del general Bonaparte, que trataba de uncir a sus carros de guerra los corceles de la victoria.

Sus relaciones con el gran corso son harto conocidas. Fué su enemigo más encarnizado, y acabó echándose en sus brazos en la famosa barca del Niemen, para luego abandonarlo a sus enemigos, después de haberle obligado a efectuar la tristemente célebre retirada donde quedó destruída para siempre «La gran armée»...

Alejandro, desde el punto de vista familiar, sufrió muchas contrariedades. Sin hijos ni trazas de tenerlos, veía espantado, que, a su muerte, ceñiría la corona imperial aquel bárbaro que se llamaba el gran duque Constantino, su hermano más querido y más fiel...

El episodio del zarevitch Constantino con la joven polaca que salvó a Rusia, lo he contado en esta misma sección, y sólo debo mencionarlo de pasada, sin detenerme en él... Pero Alejandro cometió un grave error al creer que su hermano menor, el gran duque Nicolás, sería un digno sucesor de su gloria, porque éste príncipe, al ser llamado a reinar, se manifestó como el más odioso de los tiranos.

Los historiadores, al referirse a Nicolás I, aseguran que si Alejandro hubiera sospechado lo que iba a suceder, hubiera consentido que Constantino lo sucediese en el trono.

Los asesinos de Pablo I, se apresuraron en rendir pleito homenaje a su emperador, el joven Alejandro, pero éste los alejó de su lado, por repugnancia y porque, en el fondo, amaba a su padre, el desventurado «simio chato».

Pocos meses después de su ascensión al trono, los que habían intervenido en la conjuración, fueron alejados de la Corte. Algunos, perdieron su hacienda y sus vidas, porque Alejandro se sintió súbitamente vengador de su padre, pensando, quizás, en el triste fin de su abuelo Pedro III, que también había sido traicionado por los personajes más próximos a su persona y más favorecidos por la manuficencia imperial.

Cuando despidió al último cumplicado en la conjura terrible, Alejandro exclamó:

—Ahora ya estoy más aliviado. Creo que puedo dedicarme a reinar.

José Sánchez-Arcilla

EL DIA DE LOS ENAMORADOS

Por Roseñada

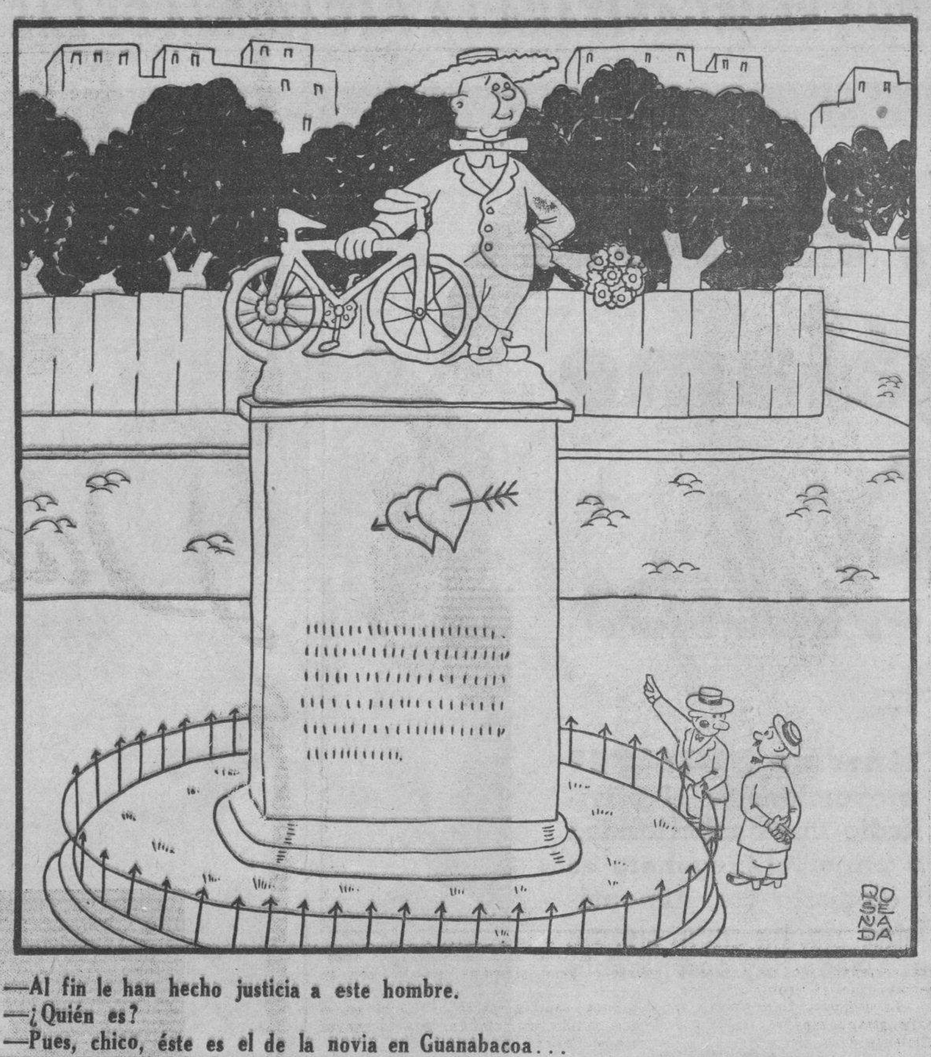

—Al fin le han hecho justicia a este hombre.
—¿Quién es?
—Pues, chico, éste es el de la novia en Guanabacoa...

CRONICA LITERARIA

Dos libros de reciente publicación, «El Despertar de los Arabes», por George Antonius, y «Visiones del Hadhramaut», por Freya Stark, han venido a enriquecer ahora nuestros conocimientos de ese mundo extraño y pintoresco en cuyos viejos troncos místicos el profeta Mahoma inyectara allá por el siglo VII de la era cristiana una savia que con el pasar del tiempo se ha convertido en una de las corrientes políticas más fuertes de la historia humana. Más de 250 millones de almas elevan sus preces todos los días al infinito para rendirle votos de lealtad y fe al humilde pastor de ovejas y pesebrero de camellos que hizo de sus ataques epilépticos y sus inquietudes espirituales el milagro de una nueva religión capaz de competir con la de Cristo Rey.

Nacido en la Palestina y educado en Cambridge, el árabe Antonius ha logrado explicarnos en su obra lo que nos parecía un logogrifo sin posible solución: el concepto auténtico que sus compatriotas tienen de su propio país. En los últimos cien años, las tierras marítimas y las del desierto han sido teatro de una lucha heroica en la que el espíritu nacionalista ha buscado su expresión en las conspiraciones tumultuosas de la guerra sagrada, mientras los ingleses trabajaban en silencio para crear sobre ese movimiento una valla infranqueable a los designios expansionistas de Turquía y Alemania.

Arabia antes de Mahoma y después de Lawrence

Freya Stark ha sido una de las pocas mujeres que han visitado al interior del Hadhramaut en los últimos cien años. De estos viajes hizo una colección fotográfica valiosa que le sirvió para ilustrar su libro «Los portales del Sur de Arabia», y ahora nos presenta una selección de 130 vistas descriptivas que dicen más que las palabras sobre la historia, las tradiciones y las creencias de este misterioso pueblo.

Las «Visiones del Hadhramaut» revelan en toda su magnificencia el panorama de la época preislámica. Mientras los romanos construían carreteras en las tierras de la conquista y antes de que surgiera de entre las selvas y pantanos de Inglaterra el imperio británico, los árabes edificaban mansiones de varios picos, fortalezas y palacios de encantadora arquitectura y rico decorado, y fertilizaban las palmeras por un método que era antiguo cuando Herodoto lo anotó en sus obras para la posteridad.

Desde que Bertram Thomas publicó su monumental tratado sobre «Los Arabes» y se dió a conocer el libro de Memorias de Sir Ronald Storres, el mundo occidental empezó a comprender la trascendencia del movimiento panislámico. El capitán Thomas es la autoridad más competente en esta materia, y Storrs, que ha sido Gobernador de Jerusalén, era considerado por Lawrence como «el inglés más brillante del Cercano Oriente». A Thomas le corresponde el honor de haber indicado con claridad y sin apasionamiento las causas del desasosiego musulmán. «Políticamente —dice— los diversos estados árabes hacen una vida separada, pero detrás de la fachada están unidos por la comunidad de la sangre, del idioma y de la actitud histórica y religiosa».

MAHOMA OTRA VEZ

Arabia, la cuna del Profeta, levantará sus armas contra el hombre blanco de Europa y el amarillo del Asia. 250 millones de fieles subordinan sus diferencias sectarias a la necesidad de crear el Califato, con el Rey de Egipto a la cabeza. La visita del Aga Khan al Cairo es un misterio, como los orígenes de «Las Mil y Una Noches» y las revelaciones del Korán. Cunde la rebeldía entre las tribus de los estados oprimidos por la penetración europea. Inglaterra y Francia se preparan para la crisis que se avecina. Los fascistas han extendido su influencia al teatro del conflicto político-religioso que provocará el avance del movimiento panislámico

(De nuestro corresponsal)

En Saudi Arabia, reina supremo Su Majestad Abdul-Aziz Iban-Saud. Una península fabulosa gobernada con mano de hierro por un fanático del mahometanismo. Respalda al Iban Saud la espada de Benito Mussolini, al igual que los ingleses tienen sus esperanzas puestas en el Aga Khan. Estos dos caudillos aparecen en segundo término en la lucha entre Inglaterra e Italia por dominar el Mediterráneo, pero de ellos puede depender el resultado final de la contienda. Iban Saud es el inspirador de la campaña antisemítica que ha creado el conflicto entre árabes y hebreos en la Palestina. A principios de año le mandó una carta al Presidente Roosevelt en que le informaba que los Estados Unidos sólo ven el problema de la Tierra Santa, a través de la propaganda zionista que con tal febril actividad se está realizando hoy.

Tanto Saud como el Aga Khan, este último descendiente de Mahoma, representan la solidez política de los dogmas religiosos del profeta. Islám se rige por sus voces porque ellas son las de un pasado que no varía jamás, a pesar de los automóviles, los radios, el alumbrado eléctrico, los teléfonos y el cinema que Inglaterra ha llevado hasta las ciudades del Hadhramaut y de la India mahometana. Estos hombres todavía creen que «Las Mil y Una Noches» fueron creadas por Humai, la hija de Artajerjes, en cuya madre reconocen a la famosa hebrea Ester, del Viejo Testamento. Su libro de las revelaciones, fundamento de toda religión entre las razas orientales, es el Korán, tan bello como la sabiduría de los profetas de Israel.

La rebelión contra las opresiones europeas

Si el Aga Khan tiene entre los cultistas del Koja Ismaili la ascendencia de su antepasado Alí con diez millones de dólares al año que le pagan sus prosélitos como tributo, Iban Saud es dueño de la Arabia y sostén de un posible califato que gobierne algún día a los estados mahometanos. En Persia, los herejes abandonarían sus recelos y se aprestarían a posponer el cisma con tal de levantar el estandarte de la sangre del profeta. Son otros diez millones que aguardan la llegada del Mandi, pero que no la esperarían del todo si se les presentara la oportunidad de asestarle un golpe de muerte a las hegemonías europeas en el mundo musulmán. A ellos se uniría Su Alteza Mir Osman Ali Khan, Nizam de Haidebarad y de Berat en cuyas manos hay una fortuna que se calcula en 36 mil millones.

En el pictomapa se indica el porcentaje cómo los 250 millones de musulmanes están distribuídos en Asia, Africa y Europa.

En un pequeño saloncito, coquetamente arreglado aunque sin estilo, están reunidas tres señoras jóvenes, elegantes y bellas. De más está decir que «Tina» es una de ellas y que ha ido de visita de 5 a 7, a casa de la amiga que recibe los miércoles primeros y terceros de los meses que tienen treinta y un días y comienzan con luna llena. Aunque ya ha pasado la moda de «quedarse en casa», en día determinado, para recibir visitas, algunas familias conservan la costumbre, como tradición de buen tono.

Pero el cálculo del día que toca es un logaritmo cuya tabla conocen perfectamente las damas; así es que esas pequeñas recepciones se ven muy concurridas, entre otras razones por el juego de bridge y dominó que le hacen una competencia terrible a ciertos casinos o sociedades que gozan de un especial privilegio.

Las señoras son las que más asisten, porque los caballeros dedican las horas del día a sus negocios y sobre todo porque han abolido las visitas.

Las damas utilizan perfectamente la independencia que les dan las costumbres modernas, y así han ... las horas del día del exclusivo ... minio de ellas, dejando el ... la autoridad del marido para ... do comience la noche.

Mientras llegan otras visitas ... de lleno, las tres amigas, en ... rreno de las confidencias.

—No puedo soportar —dice ... tales pretensiones, cuando la ... nocido sin tener qué ponerse ...

—Sobre todo —añade la otra ... dando el tema, que, como se ... notado, versa sobre una amis... mún— lo que exaspera es ... que se da. No parece sino que la vida ha estado en la opulen...

—Para eso yo —dice «... cuando una persona me desp... ni la miro.

—Pues yo —dice la primera ... go más: le echo a la cara ... tro verdades del barquero.

—¿Tienes valor?

—¡Pues no sé! No me mue... lengua para decirle a cada ... que se merece. Para eso tengo ... léfono a la cabecera de mi ca... bre la mesa de noche...

Héctor de SAAVED...

A TRAVES DE LA VID...

ENSAYOS DE CRITICA SOCIA...

(La gaya ciencia)

PIO XI Y SU OBRA

Su Santidad Pío XI ha muerto. El Príncipe de la Paz, como podríamos llamarle por su actuación intensa en pro de la misma, ha ido a recibir la palma de laurel que merecen los justos, a las regiones de eterna bienaventuranza.

Nacido en Desio (Milán), el 31 de marzo de 1857, le fué puesto el nombre de Aquiles Ratti; recibió el sacerdocio en 1879, siendo más tarde prefecto de la magna Biblioteca Ambrosiana de Milán, Visitador Apostólico de Polonia, Nuncio Pontificio de la misma nación, Arzobispo titular de Lepanto, el 13 de junio de 1921 fué publicado Cardenal de la Santa Iglesia Romana y preconizado Arzobispo de Milán; a la muerte de Benedicto XV, en la mañana del 6 de febrero de 1922, fué canónicamente elegido y proclamado en Roma Vicario de Jesucristo con el nombre de Pío XI.

Ascendido al trono de San Pedro en los tiempos turbulentos de la postguerra, vió su reinado continuamente ensombrecido por bólicos nubarrones en todas las regiones del orbe. Se propuso conjurar tales males y tenemos la certeza de que en parte lo ha logrado: por lo menos, en la conciencia de los buenos católicos ha dejado la huella indeleble de su sana doctrina, manifestada vigorosamente en sus numerosas encíclicas.

El 23 de diciembre de 1922 dió a la publicidad la primera de las mismas, Ubi Arcano Dei, como un saludo al mundo cristiano, un gesto frente a la guerra y una exhortación a los hombres para que, compenetrados íntimamente en el más elevado concepto de la caridad, se amaran los unos a los otros, desechando odios y rencores; para evitar la opresión del vencedor sobre el vencido, y contrarrestar los deseos de venganza del vencido para el vencedor.

Cupo a Pío XI la gloria de haber finiquitado el problema del poder temporal de los papas, planteado durante el reinado de Pío IX con motivo de la unidad italiana. El Estado fascista italiano, dirigido por el premier Mussolini, y haciendo gala de su amplio sentido democrático-liberal comenzó las negociaciones con el Pontificado, las cuales habían de culminar con el tratado de Letrán, el 11 de febrero de 1929, mediante el cual el Poder Temporal quedaba simbólicamente establecido, y se consideraba al Vaticano como territorio soberano e independiente, neutral e inviolable, y con representación diplomática en todos los países civilizados.

Otros problemas que le ocuparon seriamente, han sido claramente definidos y desarrollados en otros trabajos de notable valor doctrinal; dió un notable impulso a la obra de las Misiones en países infieles e hizo un llamamiento a la cristiandad por medio de su Encíclica Rerum Ecclesiae sobre las Misiones, laborando incansablemente por la implantación y el auge de la Acción Católica como único remedio para salvar a la humanidad del caos en que pretende sumirla el brutal materialismo ateo.

Como a su antecesor León XIII, le interesó, notablemente la cuestión social, siendo árbitro de la misma en medio de las turbulentas luchas de clases. Su doctrina se distinguió por la claridad y precisión con que expuso los puntos de su programa: primero criticando las débiles bases de la sociedad moderna, dando normas para fortalecerlas, y tratando más tarde en su misma esencia a la antes citada cuestión social, tan manoseada y depauperada.

León XIII abrió el camino con Rerum Novarum; él comenzó por estudiar los problemas de la juventud y la familia como elementos esencialmente básicos de toda sociedad organizada, en sus cartas Encíclicas Divini illius Magistri, sobre la educación de la juventud, y Casti Connubi, sobre el matrimonio cristiano, del 31 de diciembre de 1929 y 1930 respectivamente, logrando con su amplia visión y acertado criterio dar un rumbo viable de solución a tan abrumador problema. Más tarde, el 15 de mayo de 1931, al cumplirse el 40 aniversario de Rerum Novarum publica Quadragésimo Anno, sobre la restauración del orden social, manifestándose paladín de la más estricta justicia y equiparación de los bienes materiales, condenando al capitalismo por empujar a las masas proletarias hacia los horrores de la miseria, al par que repudia los métodos revolucionarios y desmoralizantes del socialismo.

Ultimamente ha dado al mundo la Encíclica Divini Redemptoris, sobre el comunismo ateo, que califica de intrínsecamente perverso, condenándolo por ser completamente opuesto a la obra conciliatoria y civilizadora al par que constructiva del socialismo cristiano; criticando duramente a aquellos católicos tibios, que prestando atención a la política persuasiva de los discípulos de conocida con el nombre de ... de la mano tendida, se allan... munismo para que, una vez ... cumbrado, haga sentir con ... tensidad el peso de su persecu... donde el sentimiento cristiano ... más arraigado.

Estos tres últimos años fue... grandísima pena para Su San... Pío XI al ver el suelo español ... tría de tantos mártires y santos ... sangrentado en cruenta lucha ... tada por aquellos que, debido ... tibieza, se acogieron a la ante... da política de la mano tendida ... agentes del Soviet. Su Santidad ... ría amargamente al ver cómo ... baño de Cristo era diezmado ... templos eran profanados por ... duos sin conciencia en tierras ... amada España, como hubo de ... en una oportunidad. Pero el ... fice ansiaba la paz, y cuando ... rizontes de todo el mundo se ... ron a nublar con ruidos de ... Su Santidad, el rey desarmado ... dirían algunos, sin más arma... la fe y la oración, se lanzó a la ... quista de la paz; y fué ... cuando dirigiéndose al orbe ... seja que nos unamos todos ... más intrépida e insistente ... por la paz en la justicia y la ... dad». Y prosigue con voz ... pero sonora, recalcando las ... consciente de lo que hacía, ... Dios su vida por la paz del ... «Con todo el corazón ofrezco ... la salvación y la paz del mundo ... vida... Que el Señor tome de ... don inestimable de la vida, ... lo quiere, que prolongue ... los días laboriosos de este ... afligido y fatigado...»

El Señor ha aceptado el ... del Pontífice Pío XI, que bien ... mos calificar, además de pro... la paz, de mártir de la ... mos al Señor de las alturas ... eterno descanso e imploremos ... nombre la ansiada calma para ... de entero que presiente la ... tempestad...

Ha muerto Pío XI, apóstol ... Acción Católica, paladín de ... ticia Social y mártir de la ...

Faustino Prado Gar...
Director de «La Pa...
revista de Acción Católica ...
la parroquia de Ntra. ...
del Carmen.

EL PAPA

En la bella capital del mundo
En el seno del gran Vaticano
Do se eleva un trono
Sin adornos ni pompas mundanas
Se sienta el Pontífice,
Se sienta un anciano.
No es el trono de un rey en la ...
No es un trono labrado en el ...
Allí no hay ejércitos
Con hombres armados,
Ni leyes severas,
Ni graves mandatos,
Porque allí no imperan
Armas ni soldados.
Es porque éste es un trono ...
Que es el trono do se sienta un ...
Que rige el destino
Del mundo cristiano,
Es representante
Del Crucificado
Que vertió su sangre
Para perdonarnos.
Su reino es gigante
No limita en montañas, ni ...
Ni en grandes alturas,
Ni en abismos jamás sondeados
Ni en mares ignotos,
Ni en los bosques de lúgubres ...
Ni en el infinito,
Ni en estrellas que corren ...
Este anciano tan santo es el ...
Que se sienta en el trono ...
Y a todos bendice
Levantando su diestra a lo alto
A la par que con la otra ...
El cetro de mando,
Una caña simple
Como el cetro de un Dios ...
Es el nuevo Pedro
Por Dios señalado
Para hacer de la Iglesia ...
Columna de mármol
Y servir de apoyo
A este reino por Cristo ...
Sentado en su trono
Con la Tiara y el Báculo santo
Bendice a su ejército
Que todos formamos.
Son sus armas la Fe y la ...
Y oraciones sus graves ...
Más él es humilde
El levanta hacia el cielo sus ...
Hundiendo su frente
En el suelo, en el polvo en ...
Porque él es un hombre,
Mas un hombre por Dios ...
Para ser el guía
De su grande y extenso ...

Faustino PR...

Los árabes no se andan con ... tibios al plantear su caso ... potencias más fuertes. Cuando ... Estados Unidos estudiaban la ... ra más prudente de proteger ... 3,700 judíos norteamericanos ... bían invertido dinero en la ... el cabecilla revolucionario Aref ... Razzik les dirigió una carta ... Roosevelt, Mr. Cordell Hull y el ... dor Grant», diciéndoles que ... era muy pequeña para solucionar ... problema judío, pero que los ... Unidos eran bastante grandes ... recibirlos a todos. La población ... ricana de origen árabe pasa de ... que cada viernes se cruzan de ... zos, miran hacia el oriente y ... por el advenimiento del Mahdi ... Alá, como lo hacen otros 250 ... nes de mahometanos desde Ma... tos hasta las Islas Sunda, y ... la Mongolia hasta Madagascar. ... quienes la expulsión del ... blanco y del hombre amarillo de ... territorios es una cuestión ca...

M.E.C.D. 2016

HOY

A la 1.45 de la tarde
trasmisión de la Opera

EL BARBERO DE SEVILLA

desde el Metropolitan Opera House, de New York
retrasmitida por las estaciones cubanas:

CMBZ (940 Kcs.) — COBZ (9,030 Kcs.)
CMX (880 Kcs.) — COCX (11,435 Kcs)

con el siguiente reparto:

Rosina . . . . . LILY PONS.
Fígaro . . . . . R. Bonelli.
El conde de Almaviva . Nino Martini.
Don Basilio . . . . . Ezio Pinza.
Dr. Bartolo . . . . . Virgilio Lazzari.
Florello . . . . . Wilfred Engelman.
Berta . . . . . Irra Petina.
Un oficial . . . . . Giordano Paltrinieri.

Director de Orquesta: GENNARO PAPI.
Maestro de Coros: FAUSTO CLEVA.
Director de Escena: DESIRE DEFRERE.

Cortesía de:

Humara y Lastra, S. en C.

Muralla 405 y 407.
Teléfonos M-1640 y M-9093.

RCA

GUANABACOA AL DIA

Gran baile

Esta noche celebra la sociedad guanabacoense su primer baile de carnaval.

En el histórico Liceo Artístico y Literario.

Baile para el cual se ha venido notando gran entusiasmo.

Por lo que es de esperar que el mismo resulte muy lucido.

Sabemos de infinidad de comparsas organizadas por distinguidas señoritas y gentiles damitas, para participar de tan simpática fiesta del Rey Momo.

La orquesta Casino de la Playa estará, tienen a su cargo la parte musical del programa.

Un verdadero éxito ha de ser.

Feliz advenimiento

Los jovenes y distinguidos esposos Morilla y Miguel Sat y Sat. tienen la inmensa dicha de besar regocijados el primer fruto de sus dichosos amores.

Una hermosa niña.

Felizmente venida al mundo en las primeras horas de la mañana del jueves.

Con verdadero placer así lo consigno.

Deseándole a la vez a la linda primogénita muchos años de saludable vida.

Operada

En la Clínica de la Cooperativa Médica de Dependientes, fué operada en días pasados, la simpática y distinguida señora Esperanza Miró de Arias.

Su estado es muy satisfactorio.

Y pronto estará de nuevo en su hogar completamente restablecida de la intervención quirúrgica a que fué sometida.

Para esta nota portadora de nuestro mensaje de congratulaciones por tan feliz resultado.

Próximo baile

Continúan con gran entusiasmo, los miembros de la sección de fiestas de la sociedad «Alianza Juvenil», laborando por el mejor éxito del baile de carnaval que celebrarán en sus salones la noche del próximo sábado día dieciocho, a las nueve.

Amenizado por dos magníficos conjuntos musicales de la capital.

Una fiesta carnavalesca que resultará muy animada.

Y que han titulado de «Los guanaberos».

Cada día se nota mayor entusiasmo entre los bailadores que esperan con gran interés la llegada de ese día para disfrutar de la misma.

Bellas Artes

El próximo día veinte y tres a las nueve y media de la noche, se llevará a efecto el solemne acto de la inauguración del XXI Salón de Bellas Artes.

En el Círculo de Bellas Artes de La Habana.

Donde serán expuestas las más valiosas obras de los más renombrados artistas cubanos.

Tengo el especial encargo de los señores Juan E. Hernández Giró, presidente del Círculo de Bellas Artes y Roberto Vázquez, Director Técnico y Artístico, de invitar a la sociedad guanabacoense para dicho acto.

Muy gustoso así lo hago.

Y espero poder corresponder a tan gentil invitación.

Salvedad

En mi crónica anterior, aparece la nota dando a conocer una intervención quirúrgica realizada en la Asociación Cubana de Beneficencia.

Debido a algún error del empleado o linotipista, faltó el nombre de la persona a que me refería.

Por lo que quiero salvar ese error.

Haciendo referencia a la distinguida y bella señorita Petra del Corral.

Que el pasado martes fué operada en la clínica de la referida institución benéfica.

Para luego consignar también que su estado es satisfactorio y que muy pronto estará de nuevo en su hogar.

Próxima boda

El capítulo nupcial de febrero, nos ofrece para el próximo día veinte y un simpático enlace.

Nos referimos al de la encantadora y sugestiva señorita Caridad Pérez, que se unirá en matrimonio al cumplido joven Sixto Cañas.

Boda que cuenta con todas nuestras simpatías.

En próxima nota daré a conocer interesantes detalles de esa ceremonia nupcial.

En el Casino

El glorioso «Grito de Baire» será conmemorado por el Casino Español.

Para tal fin la Sección de Cultura que preside el señor Tomás Lancha Conesa, está organizando una velada.

En la que se llevará al palco escénico del salón de actos de la hispana y legendaria institución.

La obra cubana, recientemente premiada por la Secretaría de Educación, titulada «Chano».

El resumen de ese acto estará a cargo del magnífico tribuno doctor Fuentes Aguilera.

El programa que se está confeccionando para ser desarrollado en esa noche del día veinte y cuatro, puede calificarse de excelente.

El que daré a conocer tan pronto como esté terminado.

Y ya que del Casino trato en esta crónica de hoy, quiero adelantar a la sociedad guanabacoense la grata nueva de otra fiesta que está en organización para la noche del sábado día once de marzo.

Y es el tradicional baile de «mamarrachos».

El que estará amenizado este año por las orquestas Nacional, de Manolo Boffill y la típica de Eduardo García.

Numerosas serán las comparsas que asistirán a esa fiesta del Casino y que es el inicio de una serie de ellas que están siendo organizadas por la Sección de fiestas que preside el entusiasta e incansable doctor Roberto González Montiel.

Están, pues, de plácemes nuestras familias.

José R. Arango de la Maza.

Acusada la empresa del Hipódromo por infracción social

Dice un empleado que traen contratados del Norte para desplazar a los nacionales

Gaspar González Lanuza, de 26 años de edad, empleado del Casino de Marianao, vecino de Perdomo número 26, en Regla, presentó una denuncia en el Juzgado de Instrucción de la Segunda, contra los dirigentes del Hipódromo y Casino de Marianao, a los cuales acusa de infringir las leyes sociales.

En el escrito hace constar González que los acusados contratan directamente en los Estados Unidos a individuos para después darles empleo en sus comercios, desplazando al nativo, cosa que han verificado con él y otros empleados, a los cuales han dejado cesantes sin causa ni motivo justificado.

Procesados

El juez de Instrucción de la Segunda, dictó auto de procesamiento contra José Antonio Guao Brenes, por drogas, con fianza de 200 pesos y a Luis Leoncio Subia, por hurto le señaló fianza de 100 pesos.

Le llevaron la mercancía

Roberto Maden Dueñas, vendedor ambulante y vecino de Santa Clara número 65, participó a la policía que mientras tomaba un café con leche en la lechería situada en Misión y Factoría, le sustrajeron un bulto conteniendo mercancías, que aprecia en 35 pesos.

CRONICA HABANERA

JUVENTUD ELEGANTE

Nonó Larrea y Olózaga, una de las figuritas más celebradas de nuestra sociedad, por su atractiva belleza y gran simpatía, adorna con su retrato nuestra crónica de hoy.

La señorita Larrea, tan encantadora, tomará parte principal en el baile gitano español que, como hemos venido anunciando, será el mayor aliciente de la fiesta de la Liga contra el Cáncer.

LA FESTIVIDAD DEL DIA.—Dos festividades señala la iglesia para hoy, sábado: Nuestra Señora de Lourdes y Santa Julia.

Entre las Lourdes cúmplenos saludar a este grupo.

Primeramente una joven y bellísima dama, la Condesa de Romero, née Lourdes González del Valle y Hierro.

La Condesa de Romero, tan admirada en el gran mundo habanero, pasará su día entre halagos y congratulaciones.

Seguimos la relación con Lourdes de la Torre, esposa del señor Herman Diehl.

Lourdes de Cárdenas, la señora del doctor Eusebio Dardet, que pertenece a nuestra sociedad elegante.

Lourdes López Góbel de Méndez Capote, Lourdes Suárez de Valentiner, Lourdes Díaz Arrastía de Mata, Lourdes Penichet de Fernández Rionda y Mary Díaz Gancedo, la bella dama.

Lula Parajón, lindísima esposa del joven Alberto Sánchez de Bustamante.

Y por último Lourdes Hurtado de Mendoza, muy bella y dulce esposa de nuestro estimado amigo Jesús de los Heros, quienes contrajeron matrimonio recientemente.

Un grupo de señoritas.

En término principal la encantadora Lourdes Argüelles y Fernández de Castro, perteneciente a nuestra mejor sociedad.

Lourdes Arellano y Longa, lindísima señorita.

Una jeune fille adorable, Lourdes Alfonso y Tagle, que completa su educación en un gran plantel norteamericano.

Lourdes Ramos Izquierdo y Coello, Lourdes Caballero y María de Lourdes Cuervo y Blay, muy bonitas las tres.

Lula Valverde, tan encantadora.

Lourdes Linares, Lourdes López Saavedra, Lourdes Solano.

Lourdes Barraqué, la hija menor del conocido matrimonio Chuchó Barraqué y Bertha Ponce, tan graciosa y tan simpática.

Una encantadora jeune fille: Lourdes Anaya, hija del doctor Leonardo Anaya Murillo y de su bella esposa Cuca Quintana.

Por último, la linda niña Lourdes Aspuru y Alonso, hija adorada del conocido hacendado Manolo Aspuru y de su bella esposa María Antonia Aspuru.

Las Julias:

Empezaremos por saludar a una dama de nuestra alta sociedad que goza de grandes afectos, Julia Heymann, interesante esposa del señor Manuel Menéndez Torres.

Con ella está de días su hija, Bebita Alonso, la joven y bella señora del querido clubman Alberto Belt, que permanecerá durante toda la tarde en su residencia del reparto La Sierra, para recibir a sus amigas que quieran saludarla.

También es el santo hoy de su nieta, la señorita Julita Aspuru y Alonso, en la que se aúnan en trilogía admirable la gracia, la belleza y la simpatía.

La señorita Aspuru, que se destaca en la última promoción del gran mundo habanero, termina sus estudios en un gran plantel norteamericano.

Siguen los saludos para este grupo.

Julia Roca, la señora de Olivares, tan gentil y tan interesante.

María Julia Arenal de Goirigolzarri.

Julieta Robiú, esposa del doctor Jorge Navarrete, del bufete Rosales, Gorrín y Mañas.

María Julia Fernández viuda de Campa, Julia S. de Penichet, Julia Perera de Demestre, Julia Villa de López, Julia Fernández de Cobos, Julia P. viuda de Texidor.

Patria Martínez, distinguida esposa del señor Conrado Elsner, jefe de la sección de Cambios del National City Bank.

Julieta Cadenas, la bella y gentilísima señora de Eugenio Silva, Jr.

Y Julia Díaz Pérez, encantadora esposa del estimadísimo compañero Salvador Rivero, actualmente en funciones de regente del DIARIO DE LA MARINA.

Entre las señoritas:

María Julia Forment, Julia Rosado, Julita Echevarría.

Y la encantadora María Julia de Cárdenas y Arenal, perteneciente a nuestro mundo juvenil.

COMIDA ELEGANTE.—La Condesa de Revilla de Camargo, tan gentil y tan interesante, ofreció otra comida el pasado jueves.

Se celebró en su bellísima mansión del Vedado en honor de los esposos Andy Goodman y Nena Mañach, que disfrutan una temporada en la capital.

Formaban el grupo de invitados, entre otros, el hacendado Pepe Gómez Mena y su encantadora esposa Elizarda Sampedro, el señor Fico Mejer y señora Hilda Sarrá, la gentilísima Edelmira Sampedro, los jóvenes Pancho Arango, Ernesto de Blanck, Carlos Párraga y Roberto Mendoza y la bella señorita Loló Vinent.

Resultó animadísima.

BODAS DE PLATA.—Hoy cumplen veinticinco años de casados, muy felices y muy contentos, el doctor Alfredo Lombard, distinguido letrado del foro habanero y su gentil e interesante esposa Nellie Desvernine.

Los señores de Lombard, muy relacionados y queridos en el seno de nuestra sociedad, festejarán sus Bodas de Plata con un recibo en la intimidad para el grupo de la familia y amigos más allegados.

Llegue hasta ellos, nuestra felicitación.

ALMUERZO DE SEÑORAS.—En su gran mansión de la calle 17 en el Vedado, tuvo un almuerzo ayer la gentilísima Marquesa de Villalta.

Almuerzo de señoras, elegante y selecto, al que asistió un grupo muy distinguido de damas.

Preciosa se veía la mesa.

Cubierta por un rico mantel de encaje y haciendo juego con la valiosa porcelana, llevaba un centro de plata cuajado de flores naturales.

Asistieron.

Lola Pina viuda de Larrea, María Martín viuda de Pla, Julia Heymann de Menéndez, Herminia Rodríguez viuda de Argüelles y Lolita Fernández de Velasco de Montalvo.

Además las hijas de la Marquesa, Esther Herrera de González del Valle y Alicia Herrera, tan encantadoras las dos.

Después del almuerzo se jugó bridge.

EN EL YACHT.—Mañana, domingo, ofrecerán un almuerzo en el aristocrático Habana Yacht Club, el doctor Tomás Terry y su joven y encantadora esposa Herminia Saladrigas.

Un grupo muy selecto de sus amistades tomará asiento a la mesa, que lucirá un precioso decorado floral.

Reseñaremos el acto.

MARIA TERESA ESCARRA DE CASARES.—Con motivo del famoso Paseo de Piñata, segundo de la temporada carnavalesca, señalado para mañan domingo, estrá «at home» en horas de la tarde la señora María Teresa, Escarrá, distinguida esposa del señor Blas Casares.

La señora de Casares recibirá a sus amistades después de la cinco en su gran casa del Paseo del Prado.

(Continúa en la página SIETE)

COMA BIEN Y SABROSO
en el Restaurant "EL JARDIN"
LINEA ESQ. A C., VEDADO. TELF. F-6070

TABLE D-HOTE PARA HOY, SABADO

DE $1.00
Suprema de frutas o Crema de apio
Langosta Mayonesa o Filetes Pargo Doria.
Filete Miñón Parisién o Pollo Boyquetier.
Ensalada Chifomán.
Postres. Helados.
Pan. Mantequilla y Café.

DE $0.75
Jugo Tomate o Crema Mongol
Filete Pargo Mayonesa o Parguitos Colber.
Escalopes jardín o Costillas Cordero Grillé.
Ensalada Mixta.
Pay de Manzana.
Pan. Mantequilla y Café.

Martes 14:

Día de los Enamorados

Si "ella" sabe ya de su afecto, muéstrele en ese día cuánta y cuán rendida devoción le inspira. Y si la ama usted en silencio, ¿qué mejor ocasión para insinuarle de algún modo la certeza de lo que ella tal vez presiente? Enamorado platónico... novio formal... o esposo amante... déle usted ese día, a la mujer que reina en su corazón, un testimonio de la intensidad de sus sentimientos... de la delicadeza de sus hondos afectos. "Ella" lo espera. Y su corazón palpitará un poco más aceleradamente cuando observe que usted ha tenido el buen gusto y el acierto de enviarle el martes algo seleccionado en FIN DE SIGLO. Por ejemplo:

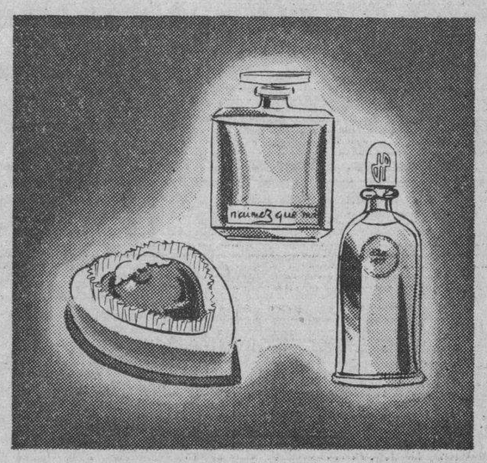

Perfumes... algo que va directamente al fondo de su corazón. "COEUR EN FOLIE" de Rosine, en alusivo estuche, 7.00. "AMOUR-AMOUR" de Jean Patou, algo delicioso, desde 3.75. "N'AIMEZ QUE MOI" de Carón, embriagador, 7.50. Y otros muchos.

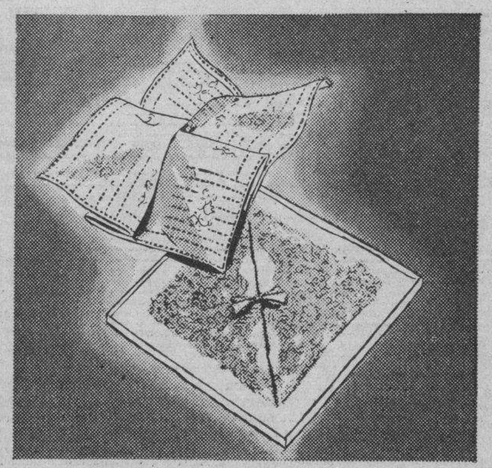

Pañuelos finos... encajes... una reminiscencia de puro romanticismo. Diseñado, un finísimo Pañuelo de Hilo, con encaje "Calais" y otro no menos fino, con preciosos calados y bordados a mano. 1.75 y 1.25, respectivamente. En su caja.

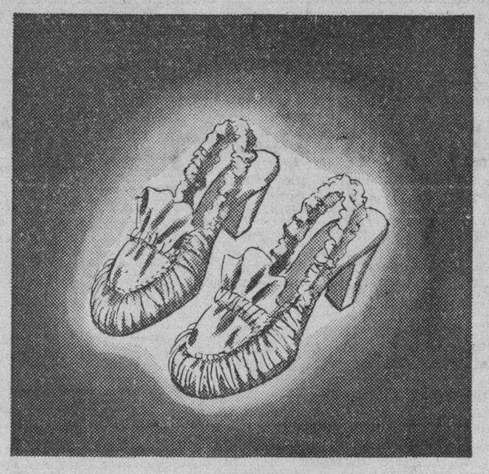

Zapatillas de Raso... un presente que su novia recibirá alborozada. De magnífico raso, en tonos blanco, rosado o negro, con rizados de primoroso efecto. 6.95. Hay muchos otros modelos de exquisita belleza, que pueden verse en el primer piso.

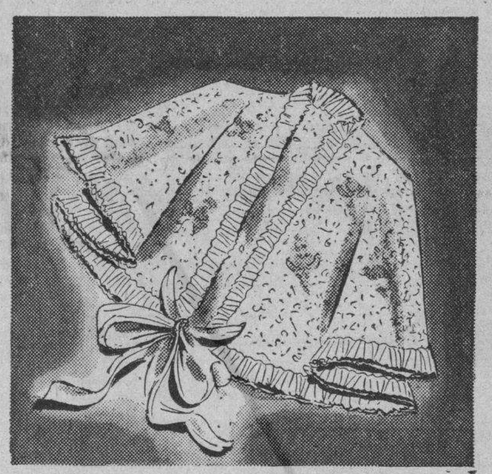

Una Mañanita de encaje... el obsequio a la esposa. De encaje muy fino, en tonos blanco, azul o rosa, adornada con incrustaciones de satín y remates de chiffón plisado. 10.95. Hay muchos otros Obsequios Intimos en el primer piso.

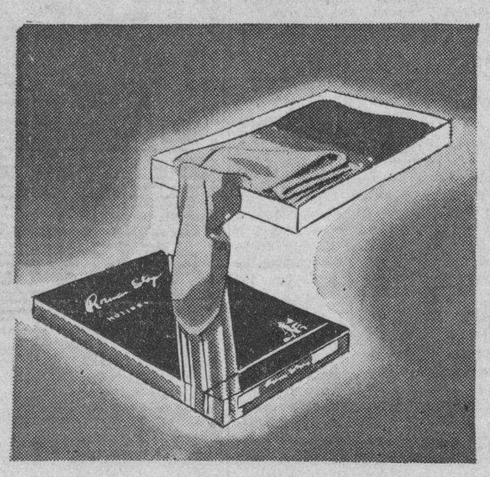

Medias "Roman Stripe"... lo mejor en su clase... las únicas medias tejidas al revés... las más elegantes y finas. Dos distintas calidades a elegir, en una selecta variedad de finísimos tonos. Caja con tres pares: 4.50 y 5.90.

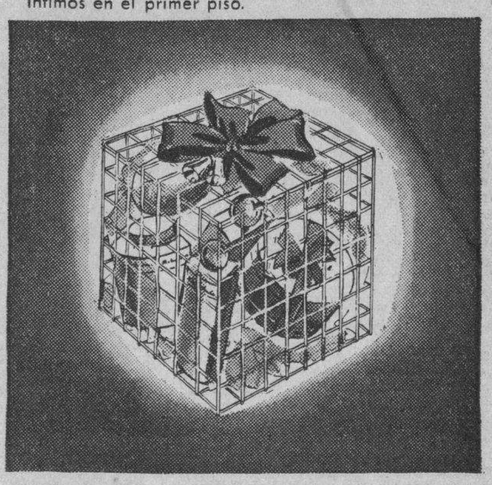

JAULA de BELLEZA. Un obsequio de original presentación. Dentro de una jaulita blanca cinco exquisitos preparados de H. Rubinstein: Colonia "Sachet", Jabón D'Herbes, Talco "Water Lily", Agua de Toilette y "Pasteurized Milk Bath", 14.50. Otras, a 7.50 y $11.

Por supuesto, que aunque la galantería exige que sean los caballeros quienes, con más fervor, rindan tributo el martes al más puro de los afectos, ello no excluye, en modo alguno, la obligación en las damas respecto a los favoritos en su corazón. "Ellos" tienen también derecho a que les reitere, aunque sea de manera sencilla, lo inquebrantable y hondo del afecto a que se han hecho acreedores. El "Día de los Enamorados" trae, por lo tanto, deberes recíprocos. Y en todos los casos, FIN DE SIGLO puede brindar la oportuna selección.

fin de Siglo
san rafael y águila, teléfonos: m-5991-92-93

ACUSADO DE HURTO

El vigilante Castillo, de la Tercera Estación, detuvo cuando transitaba por Prado y Teniente Rey a Mario Ismael Hernández Valdés, de quince años y vecino de Cuba 105, no así a dos más que lo acompañaban y que se dieron a la fuga, logrando ocuparle un paquete que contenía siete navajas que momentos antes había sustraído de la casa Prado 553, valoradas en treinta y cinco pesos.

DETENIDO POR AMENAZAS

José Domínguez Pérez, vecino de Esperanza 429, fué detenido porque después de despojar de sus muebles a Ramona Contino González, vecina de Vives 432, la amenazó de muerte.

FALLECIMIENTO DE UN CHINO

En su domicilio falleció ayer repentinamente el asiático Federico Chang, vecino que era de San Lázaro 264. Se comprobó que estaba enfermo y actuó el sargento Mesa, de la Tercera Estación.

M.E.C.D. 2016

Encanto Riviera HOY
INTERNATIONAL presenta
la soberbia adaptación a la pantalla de la inmortal novela de
Leon TOLSTOY
"La SONATA de KREUTZER"
30 y 40

FAUSTO
ARTISTAS UNIDOS presenta a
Fredric y Joan MARCH BENNETT
en
"LOS SECRETOS de un DON JUAN"
— TRADE WINDS —
*** Ralph Bellamy y Ann Sothern
30¢ 40¢

LUNES Encanto 20th Century Fox presenta:
John BARRYMORE
Marjorie WEAVER George MURPHY
Joan DAVIS Jack HALEY en
un derroche de gracia y buen humor
"LA JUGADA DECISIVA"
— HOLD THAT CO-ED —
Una comedia con una emoción para cada espectador, cualquiera que sea su caracter!!
PIMIENTA... ALEGRIA... MUSICA... SPORT...
RISAS.... CARCAJADAS...

SEMANA FENOMENO!!! Semana de CARNAVAL!
VEJO ESPLENDOR:
El SHOW de las ESTRELLAS!
ARTE BELLEZAS GLAMOUR
Albert BOUCHE
el productor de GRANDES ESPECTACULOS
presentara su MARAVILLOSO "HIT" del
VILLA VENICE
— CHATEAU MADRID —
El cabaret-teatro mas elegante de Cuba-1
MARTES Fausto 5½ - 9½

PAYRET HOY Estreno en CUBA!
Un DRAMA PROFUNDAMENTE EMOTIVO; MOSTRANDONOS los EFECTOS de la INTOLERANCIA entre los HUMANOS, SOBRE TODO cuando NUESTROS ERRORES y PECADOS son de ORIGEN SENTIMENTAL..!!!
LA QUE NO PERDONO
Basada en la famosa novela de Hugo WAST. Interpretada por los dos Favoritos del Teatro dramatico Argentino
Elsa O'CONNOR y Mario DANESI
Distribuida por REPUBLIC PICTURES
CONJUNTAMENTE:
"LA BATALLA SILENCIOSA"
20¢ y 30¢

CARTEL DEL DIA

POR LOS TEATROS:

LA COMEDIA: A-6737. A las 5: «La Cenicienta». A las 9:15: «No Me Engañes» y «La Revalorización».

POR LOS CINES:

ENCANTO: M-6055. A todas horas: La Sonata de Kreutzer y cartón.

NACIONAL: A-6700. A todas horas: «Pedro el Grande» y «El Club de las Millonarias».

FAUSTO: M-7800. A todas horas: «Los Secretos de un Don Juan» y cartón.

MARTI: M-2724. A todas horas: «Ramuncho» y «Colegio de Señoritas». A las 12: «Víctimas de la Marihuana».

ALKAZAR: A-6869. A todas horas: «Argel» y «Condenado».

CAMPOAMOR: A-7054. A todas horas: «Cuatro Hijas» y «El Hombre Propone».

RIVIERA: F-2040. «La Sonata de Kreutzer» y «El Delator».

RADIO-CINE: M-1407. «Vuelve Hija Mía» y «Gangsters en New York».

AUDITORIUM: F-4455. «El Valle de los Gigantes» y «El Guapo del Rancho».

TRIANON: F-2403. «La Ciudadela» y «El Retrato Delator».

PAYRET: A7157. «La Que No Perdonó y «La Batalla Silenciosa».

NEPTUNO: M-1515. «Nancy Tiene Tres Amores» y «Justicia Armada».

OLIMPIC: F-3711. «Angeles con cara Sucia» y «Colegio de Señoritas».

FLORENCIA: U-3533. «El Cowboy y la Dama» y «Aguila y Sol».

INFANTA: U-3700. «Angeles con cara Sucia» y «Las Inseparables».

ROXY: FO-3255. «Con los Brazos Abiertos», «Ex-presidiario» y episodio.

MANZANARES: U-3354. «Cuatro Hijas» y «Penrod y su Pandilla».

RIVOLI: FO-1130. «Di Que Me Quieres» y «A Patada Limpia».

REINA: M-2272. «Suspiros de España» y «La Legión Extranjera».

RIALTO: M-1831. «Angeles con cara Sucia» y «Las Inseparables».

LARA: M-2421. «Al Compás de Mis Recuerdos» y «Buscando Marido».

PRADO: M-2822. «Nina Petrovna ha Mentido» y «Daría un Millón».

VERDUN: A-9206. «El Combow y la Dama» y «Ladrones de Levita».

COLONIAL: A-7879. «Cuatro Hijas» y «El Hombre Propone».

CERVANTES: M649b. «Hambre» y «La Bailarina Roja».

MAJESTIC: M-4477. «El Club de las Millonarias» y «Los Tropiezos de Anabell».

LIRA: M-4474. «Ruge la Multitud» y «Amigos Peligrosos».

INGLATERRA: M5527. «Mi Buena Estrella» y «El Séptimo Cielo».

VIVES: F-3128. «El Romance del Palmar» y «La Senda Heroica».

REX CINEMA
SAN RAFAEL Y AMISTAD
TELEFONO M-2214
HOY
—NOTICIARIO METRO.
—MELODIA DE MEDIA NOCHE. Musical.
—GRANADA. Documental.
—INSTANTANEAS DE HOLLYWOOD.
—NOTICIARIO PATHE R. K. O.
—TIERRAS RADIANTES. Viajes.
—CAMPEONES DE SKIS. Deportiva.
—EL HIJO DE SU PAPA. Ultimo cartón de Popeye.
HORAS Y PRECIOS DE COSTUMBRE

RADIO CINE
LUNES solamente 3 DIAS
Errol FLYNN con Basil RATHBONE en
la super-producción WARNER mas FORMIDABLE del AÑO!
"LA ESCUADRILLA DE LA AURORA"
y BILLY y BOBBY MAUCH en
"ENREDOS a PARES"
SOLO 3 DIAS!!! EL MEJOR PROGRAMA!!!!

ESCENARIO y PANTALLA

N O T A S

EXITO DE «LA SONATA DE KREUTZER» EN EL ENCANTO

Hoy en sábado elegante, presenta la empresa de este aristocrático teatro la soberbia y exquisita adaptación a la pantalla de la conocidísima obra del famoso escritor ruso León Tostoy: «La Sonata de Kreutzer», en cuya trama repleta de intrigas y bellezas podemos admirar la vida licenciosa de la nobleza moscovita en tiempo de los zares, sentirnos movidos por el romance que sus principales protagonistas nos ofrecen, y deletiarnos con los acordes del inmortal poema lírico de Beethoven en que se inspiró el gran autor ruso al escribir su obra. Completa el programa el graciosísimo cartón en colores de Walt Disney «Los Ballenetos» y el Noticiario. «La Sonata de Kreutzer» se exhibe a las 3:50, 7:50 y a las 10:00. Los precios: 30 centavos de 3:30 a 6:30 y 40 centavos después. Niños a todas horas 20 centavos.

Mañana desde la una, estupenda Matinée, exhibiéndose además de «La Sonata de Kreutzer» «La Vuelta de Bulldog Drummond», con John Barrymore y John Howard, Louise Campbell y Reginald Denny.

El lunes, ¡el acabóse.....! La comedia más hilarante de la temporada.....! Un extraordinario hit ultracómico de la 20th Century Fox: «La Jugada Decisiva» (Hold that Co-ed) con un reparto todo estrellas: John Barrymore, George Murphy, Marjorie Weaver, Joan Davis y Jack Haley.

Romance, música, baile y..... la alegría inusitada de la juventud cuando pisa los humbrales de la Universdiad.....! Una trama repleta de escenas deliciosas en que los minutos parecen segundos y se vive una eternidad de emociones.....

El martes, en el teatro Fausto, Albert Bouché es gran productor de espectáculos teatrales presentará su maravilloso show de estrellas del Villa-Venice-Chateau-Madrid, el Cabaret-Teatro más elegante de Cuba.

EL MARTES: DEBUT DEL SHOW VILLA-VENICE EN EL FAUSTO

Con grandioso éxito continúa presentando la empresa de este majestuoso coliseo, a Frederich March y Joan Bennet en la movidísima producción de Artistas Unidos, «Los Secretos de un Don Juan», con la colaboración distinguida de Ralp Bellamy, Ann Sothern, Sidney Blackmer y Kay Linaker. Completa el programa el graciosísimo cartón en colores de Walt Disney «Fuerza de Voluntad» y el Noticiario. Los precios: treinta centavos de 3:30 a 6:30 y cuarenta después. Niños a todas horas veinte centavos y tertulia familiar quince.

Mañana, grandiosa matinée desde la una, presentándose además de: «Los secretos de un Don Juan», el estreno en Cuba del intenso drama de la Columbia, «Chicos de Barrio», con Paul Kelly, Frankie Darro y Rita Hayworth.

¡Extraordinario acontecimiento teatral.....! Albert Bouché, el genial productor de espectáculos escénicos, cuyas anteriores temporadas en la Habana, son siempre recordadas con entusiasmo, presentará, a partir del martes y durante una semana fenomenal..... su maravilloso show de estrellas del Villa-Venice-Chateau Madrid. Entre las atracciones de este show de shows, figuran las famosas bailarinas escénicas Holley Sisters, Malovia Ruiz, hermosísima intérprete de bailes españoles; Cuby and Smith, sensacionales bailarines acrobáticos cuyo número constituye por sí solo un hit para abarrotar cualquier teatro; Frank Brooks, estilista del tap, una verdadera notabilidad que realiza lo increíble con los pies; Leonardo Amaresco, magnífico tenor procedente del State Opera de Viena; Marilyn Maine, bailes modernos y acrobáticos; Lynn and Lazzeroni, los reyes del patín, lo que esta pareja realiza en el escenario es indescriptible... hay que verlos...! Helen Wehrle, bailarina acrobática. Además el fascinante conjunto de bellísimas muchachas cuyos cuerpos estatuarios son una delicia para la vista...! Gran orquesta...! Deslumbrante presentación escénica...! Una hora de espectáculo, imperando en él siempre el arte depurado y exquisito de que hace gala Albert Bouché en sus creaciones incomparables... En la pantalla uno de los films más soberbios de la temporada, otro gran triunfo de Artistas Unidos: «Prisión sin Rejas», donde hace su primera presentación en la pantalla la nueva estrella de clamorosa personalidad Corine Luchaire con la colaboración de Edna Best y Barry Barnes

HOY: «LA SONATA DE KREUTZER» EN EL RIVIERA

Nuevamente presenta hoy la empresa de este elegante teatro, la hermosísima super joya «La Sonata Kreutzer», inspirada en una de las más leídas novelas del inmortal escritor León Tolstoi. Usted oirá hablar a sus amigos de esta película..... y cuando la vea, a su vez hablará con entusiasmo de ella.

Completa el programa el estreno de la copia nueva del drama de dramas «El delator» con Victor McLaglen, Margot Grahame, Preston Foster y Heather Angel. Además el noticiario. Los precios: 30 centavos por la tarde y 40 centavos por la noche. Niños tarde y noche 20 centavos y tertulia 15 centavos.

Mañana, extraordinaria matinée desde la una, con este mismo programa y el último episodio de la sensacional serie «La flotilla Misteriosa».

El lunes, Metro Goldwyn Mayer presenta con orgullo a Robert Donat y Rosalind Russell, en la película que mereció el honor de ser clasificada por la crítica americana como la meor de 1938, «La Ciudadela».

El acontecimiento cinematográfico que el mundo ha estado esperando..! Los secretos de un médico, revelados por un médico..... «La Ciudadela» se exhibirá el lunes, conjuntamente con «Primavera» con Janet McDonald y Nelson Eddy, y el Martes con «La Provincianita» con Robert Taylor y Janet Gaynor.

El teatro «Fausto», presentará a partir del próximo martes y durante una semana fenomenal, el maravilloso show de estrellas de Albert Bouché, el gran productor de espectáculos teatrales, presenta el Villa-Venice-Chateau-Madrid, el Cabaret-Teatro más elegante de Cuba.

El miércoles, el dinámico actor James Cagney en la estupenda super producción de la Warner, «Angeles con Caras Sucias». Viernes: Clarck Gable y Myrna Loy en la espectacular aventura «El Irresistible».

NACIONAL: «PEDRO EL GRANDE». 30 Y 40 CTS.

Alrededor de Pedro el Grande gira un momento interesante en la historia rusa, un momento, mejor dicho, trascendental. Bajo ese gobernante, de rasgos opuestos y contradictorios, se incorpora Rusia a la vida europea, alejándose un poco de Asia. El emperador supo sacar provecho de una lección militar, y empujó su patria hacia una etapa de mejoramientos generales, hacia un proceso de superación total.

Este pasaje histórico está captado habilísimamente, honradamente sinceramente por el cine soviético seguramente porque la política del nuevo régimen contiene la contemplación de hechos tan significativos.

«Pedro el Grande», primorosa realización cinematográfica y, además, se pre-estrenó recientemente en el Nacional, obteniendo un éxito enorme que, de seguro, confirmará hoy con motivo de su estreno oficial.

Figura en el programa con «El club de las millonarias», una cautivadora comedia de interesante ambiente y un bien seleccionado material corto.

El horario es como sigue: a las 3:30, 6 y 40 y 9 y 45: «Pedro el Grande»; a las 2, 5 y 10 y 6 y 30 cuesta la entrada 30 centavos; después, 40 centavos. Tertulia, 15 centavos.

Un solo día se exhibirá la semana próxima el martes, precisamente— «Mujeres que trabajan». A precios popularísimos, para que puedan verla las clases a quienes más interesa, sin que ésto signifique, ni mucho menos, que es ajena al interés de las clases más elevadas.

El miércoles: «Los miserables», según su más notable versión cinematográfica.

CHARLES BOYER EN «ARGEL» EN EL ALKAZAR

Un lleno de record se registrará hoy en este popular coliseo, por presentar al máximo ídolo, Charles Boyer, en el role de más colorido de su brillante carrera artística, ofreciéndosenos como Pepe Le Moko, el ladrón de joyas más famoso del mundo, que recluido en la ciudad del crimen vive alegre y feliz hasta que el día que una extraña dama cruza su senda y por su amor hace el sacrificio supremo de su libertad. Vea hoy a Charles Boyer en «Argel», con la distinguida colaboración de la exquisita actriz vienesa que tan ruidosamente ha triunfado en Hollywood, Hedy Lamarr y la bellísima Sigfrid Gurie. Completa el programa el emocionantísimo drama de la Columbia, «Condenado» con Charles Quigley y Rita Hayworth. Además el Noticiario. Los precios: treinta centavos de 1:30 a 6:30 y cuarenta después. Niños a todas horas quince centavos y tertulia familiar diez centavos.

El lunes, Metro presenta a Freddie Bartholomew, Judy Garland, Mary Astor y Walter Pidgeon en «Casemos a Mamá». Una preciosa y divertida comedia en la que vemos a dos hijos buscarle esposo a la madre, porque quieren un padrastro a su gusto..! Conjuntamente se estrenará la archi-hilarante y alocada comedia de la R.K.O. Radio «A Patada Limpia», con el impepinable Joe Penner.

¡Atención...! «Fusto» presenta, a partir del martes, una semana fenomenal...! Albert Bouché, el genial productor de espectáculos teatrales ofrecerá al público de la Habana el maravilloso show de estrellas del Villa-Venice-Chateau-Madrid.

El jueves, el campeón de taquilla de 1939, Mickey Rooney, en «Andy Hardy se Enamora». ¡Qué familia los Hardy, caballeros...! y qué «niño» Mickey Rooney...! Véalo en su «fotingo» de veinte pesos... a plazos, darse «lija» con las «niñas» que corteja... y pasar «la gorda» cuando se le reúnen tres novias al mismo tiempo...! Colaboran con Mickey Rooney Lewis Stone, Judy Garland, Cecilia Parker, Ann Rutherford y Lana Turner. Conjuntamente se estrenará el excitante drama de la Columbia «Un Millón de Testigos», con Jack Holt.

RADIO CINE: «VUELVE HIJA MIA»

Continúa con un éxito estupendo en el amplio «Radio-Cine», el grandioso programa doble que viene exhibiendo compuesto por dos lindísimas producciones tituladas, «Vuelve hija mia», drama enternecedor que interpreta el famoso tenor de ópera, Tito Schippa, en la cual nos deja oir melodiosas canciones de música popular. Un drama de profundo sentimiento humano cuya trama nos relata las trágicas aventuras de una infeliz muchacha que fué abandonada por su padre.

Secundan notablemente a Tito Schippa, Nina Vensozzi y Caterina Boratto. Unas entradas de mucho público ha obtenido este programa, el cual se completa con la emocionante y espectacular producción de pistoleros titulada «Gangsters de New York», interpretada por Charles Bifford y Ann Devorak. Vea de qué manera se valió un intérpido policía para exterminar una formidable organización de malhechores. Además se exhibe Noticiero sonoro con los sucesos más notables del mundo entero.

Los precios para hoy: Luneta primer piso 30 cts. antes de las 6 y media y después 40 cts. los niños 20 cts. y la Tertulia entrada por Concordia 10 cts.

Mañana matinée desde la una y media, con este mismo programa por última vez.

El lunes: Errol Flin en «La Escuadrilla de la Aurora» con David Nixon y Basil Ratbone.

El jueves: «Mi Tia de América» la más gloriosa producción de Películas Cubanas, S.A., en la cual demuestran de una manera clara los adelantos que ha logrado esta nueva productora, que sólo cuenta tres películas hasta la fecha. Interpretan los papeles principales de «Mi Tia de América», Pituka de Foronda, J. J. Martínez Casado, Garrido y Piñero, Julito Díaz y muchos más. Lujo sorprendente, comicidad en cada una de las escenas y un precioso romance amoroso que se desarrolla en el transcurso de la trama.

CAMPOAMOR: «CUATRO HIJAS»

Un nuevo triunfo de la Empresa Valcarce, en Campoamor, con la exhibición de la maravillosa producción Warner. «Cuatro Hijas», que nuevamente se exhibirá en las funciones de hoy a las 3:18, 6:26 y 9:59 para que toda persona de buen gusto pueda admirar una gran obra cinematográfica, por lo genial y humano del argumento, y la inimitable interpretación de los artistas, en la que las tres hermanas Lane, Priscilla, Rosemary, Lola y la genial y simpatiquisima Gale Page, secundadas por Jeffrey Lynn, triunfan con su inspiradísima actuación su encanto conmovedor y su sencilla ternura. Todo pone en esta obra sublime un sello de legítima grandeza. Si le gusta el cine no pierda la oportunidad de admirar algo que sale de lo vulgar.

Completan este programa magnífico, la interesante cinta por Errol Flint y Olivia de Haviland: «El hombre propone», el Noticiario Universal, el episodio 5 de la Serie «La pradera sangrienta», un documental en colores y un graciosísimo cartón. Mañana, los niños tendrán en la matinée un escogido programa, a precios populares: hasta las 6:30 mayores 15 cts. después 20. Niños y tertulia a todas horas 10 cts.

MARTI: «Ramuncho». A las 12: «Víctimas de la Mariguana»

Continúa triunfando en el teatro «Martí» la magnífica película «Ramuncho», un bello romance interpretado magistralmente por Pablo Cambo, Magdalena Ozera y Luis Jouvet. Es una película que llega al corazón de todas las mujeres por su intensidad dramática. La empresa del «Martí» se siente satisfecha de ofrecer al público cubano esta delicada película, que se ofrece nuevamente hoy con otra verdadera joya: «Colegio de Señoritas», de la encantadora Ann Shirley. La función es continua desde las dos de la tarde brindándose «Ramuncho» a las 3:30, 6:32 y 10:02 y «Colegio de Señoritas» a las 2:07, 5:22 y 8:41. Sólo veinte centavos vale la entrada antes de las 6:30 y treinta después. Tertulia diez centavos y quince los niños a todas horas. Y a las doce de la noche de hoy en tanda extra se ofrece la atrevida película «Víctimas de la Mariguana», aprobada exclusivamente para mayores de uno y otro sexo. Es bueno aclarar que no se trata de un documental, ni de una película científica, sino de una producción hecha en Hollywood por buenos artistas, que dan vida a una trama humana... vívida y de intenso dramatismo. Es un alerta a los padres, ya que «Víctimas de la Mariguana» está tomada de un caso real del archivo de la Policía Federada de los Estados Unidos, que cooperó con verdadero entusiasmo en la realización de la película. Todos, absolutamente todos deben ver «Víctimas de la Mariguana». Sólo treinta centavos vale la entrada a luneta y diez a tertulia.

Mañana domingo, a las diez de la mañana gran tanda infantil con «Danubio Azul», por la compañía infantil con sus pequeñas grandes estrellas. Además cartones, comedias y revistas.

EL CONCIERTO DE MAÑANA

Magnífico, espléndido será el gran concierto que ofrecerá mañana a sus abonados la Sociedad de la Orquesta Filarmónica de la Habana que fielmente viene desarrollando una admirable labor artística.

Este concierto será en el teatro Auditorium, dando comienzo a las 10 y media a. m. Como director invitado actuará el maestro Walter Taussig, quien en plena juventud ya ostenta un record artístico de larga experiencia.

Taussig ha dirigido óperas y conciertos sinfónicos en los teatros de Alemania, hasta el 1933 en que su actuación ha sido en una tournee continua que le ha llevado a la dirección de grandes orquestas sinfónicas, por Escandinavia, por las ciudades más importantes de los Balkanes, y en Viena. Paris y Suiza. Desde 1937 figura como Director de la Compañía de Opera de Salzburg, agrupación musical que en los Estados Unidos ha conquistado buena fama.

Para ésta su primera presentación de la Filarmónica de la Habana, Mr. Taussig ha combinado un programa interesante a base de obras de Mozart, Beethoven y Wagner, cuyas interpretaciones estarán avaloradas con los conocimientos de la experiencia expuesta.

También como figura destacada del programa de mañana domingo, se halla Marie Delden, soprano dramática de altos vuelos, la que nos ofrecerá un concierto escogido. De origen holandés, nuestra solista de este concierto, posee ya un ventajoso contrato para formar el elenco de los artistas del Metropolitan en la próxima temporada de ópera.

Las localidades que no han sido abonadas se hallan a la venta en la Contaduría del Auditorium, al precio de $2.50 la luneta o primer balcón y $1.00 el segundo balcón.

EL TENOR LAZARO LLEGARA EL DIA 15

Lázaro, el primer tenor del mundo, comunicó a la Secretaría de Educación que llegaría a esta capital el miércoles de los corrientes para tomar parte en los ensayos de la grandiosa ópera cubana «Baltasar», que se presentará en el Teatro Auditorium, en la noche del 8 de marzo, para inaugurar el Instituto Nacional del Teatro y Cine.

Con «Baltasar» se pondrá el día diez la inmortal ópera de Verdi «Rigoletto», la predilecta de nuestro público en donde Lázaro no tiene rival, tomando parte en las dos el baritono Ralph Herbert, de la Opera de Viena y 150 artistas cubanos.

Para ambas noches de gala se ha abierto un abono, en la Contaduría del Auditorium, a cargo del Cronista Social de «Avance», Miguel Baguer, con los precios siguientes: por ambas funciones: Cinco pesos la luneta y entrada y cuatro pesos el balcón, precios modestos que se pueden dijar por la ayuda económica que brinda la Secretaría de Educación.

LA COMEDIA: «LA CENICIENTA» Y «LA REVALORIZACION»

Tal y como se esperaba, el estreno de «La Revalorización» hubo de revestir todos los caracteres de un magno acontecimiento.

La obra, vaciada dentro de los moldes nuevos, fué muy del agrado de la concurrencia. Durante hora y media se rió y se experimentó esa sana alegría que sabe inspirar el humorismo espontáneo de los buenos escritores.

«La Revalorización» es una revista adaptada a nuestra escena y que está llamada a proporcionar grandes entradas a la Empresa del Principal de la Comedia.

La labor de los artistas que participaron del estreno de «La Revalorización» no pudo ser más discreta. Gerrido, Pinero y Fernando Cortes, demostraron su gran vis comica arrancándole grandes carcajadas al auditorio.

Esta noche a las nueve se repite «La Revalorización», en la segunda parte del programa. Antes se representará la comedia lírica de Pepin Rodriguez «No me engañes».

También hoy a las 5 de la tarde, habrá una gran tanda infantil dedicada como es lógico, a los niños. Se volverá a representar «La Cenicienta», el último éxito de la gran compañía infantil que dirige Roberto Rodriguez. Antes que en el escenario comience esta nueva representación de «La Cenicienta», habrá en la pantalla cartones en colores y películas cómicas.

Los precios para esta tanda serán: Palcos con seis sillas: Un peso ochenta centavos. Luneta y butacas, mayores 30 centavos y menores, 20

Los precios para la función de por la noche serán los de costumbre Palcos con seis entradas, tres pesos. Luneta 50 centavos. Butacas numeradas, 40 cts. y sin numerar 30 centavos.

Las dos funciones de hoy serán trasmitidas, como siempre por la CMCF (810 kilociclos) y COCH (9437 kilociclos) en onda corta.

Mañana: tres magnificas funciones A las 10 de la mañana volverá a la escena «La Cenicienta» a los precios de siempre y a las tres de la tarde y las nueve de la noche: «La Revalorización»

AL PUBLICO

Un principio de incendio ocurrido en los laboratorios de PELICULAS CUBANAS, impide que el estreno de la grandiosa producción "MI TIA DE AMERICA", se efectúe el próximo lunes 13, como estaba señalado.

Dos rollos de sonido quedaron inutilizados en el accidente, pero ya se trabaja con toda actividad en la nueva grabación de los mismos, pudiendo afirmar que dentro de pocos días "MI TIA DE AMERICA", joya del arte cinematográfico y que marca un nuevo paso de avance y de triunfo, aparecerá en la pantalla de "Radio-Cine".

PELICULAS CUBANAS S. A.

GACETILLA

AUDITORIUM: «EL VALLE DE LOS GIGANTES»

Acción, belleza panorámica romance y colorido, es lo que reune la espectacular super-producción de la Warner Bros, titulada: «El valle de los gigantes» que hoy presenta este favorito teatro, en sus turnos de 5 y 15 y 9:45.

Tomada de la famosa novela del mismo nombre de Peter B. Kyne «El valle de los gigantes» es una gloriosa película, filmada en el más moderno sistema del tecnicolor, que por su trama interesante y sensacional, es de las que más gustan a las fans, y cuando lleva en su reparto los nombres de Wayne Morris, Claire Trevor, Charles Bickford, John Litel y Frank McHugh, su éxito está más que asegurado.

Y para completar un magnífico programa presentamos a las 4 y 8:30 a Dick Powell, Priscilla Lane, C-Brien en la simpática media musical «El Guapo del cho».

Mañana: Formidable matinée 1:30 con «El valle de los gi «El Guapo del Rancho», colores, comedia y revista.

A las 5:15 y 9:45 «El va Gigantes». A las 8:30: «El G Rancho».

El lunes: Dos estrenos de Universal «Secretaria Pr el romance de la secretaria combatir a su jefe en su m dico y conquistar su corazón ta de interesantes y misterio nas, con la bellísima Joy William Gargan y el emo film «Guardia de Honor» Hughes y James Newhill.

TRIANON: «LA CIUDADELA»

Una película ofrecen las carteleras de «Trianón» al presentar en sus turnos elegantes de 5:15 y 9:45 la super-joya: «La Ciudadela», inspirada en la novela (The Citadel) y dirigida por el genial director King Vidor con el talentoso actor Robert Donat y la bella Rosalind Rusell, como protagonistas centrales de esta gran obra, considerada por la crítica norteamericana como la mejor del pasado año.

Su sensacional y humanísima trama nos revela los secretos de un médico que se atrevió a desafiar la tradición abriéndose paso a través de la miseria y la infelicidad de los sufrimientos que azotan a la humanidad y que pone todo su bienestar de sus semejantes cual se rinde un tributo a vados ideales de su profesión.

La otra película a las 4 titula: «El Retrato Delator nante drama de misterios to con la popular pareja Pryor y Jean Perry.

Se completa el programa ticiero y variedad.

Mañana: monumental m menzando a las 1:30.

El martes: Ultimas e de «Argel» con Charles B ddy Lamarr y Sigrid Gur de «Las Aventuras de Tom

NACIONAL: «PEDRO EL GRANDE»

NACIONAL HOY 30 y 40
COSMOS films Presenta
PEDRO EL GRANDE
Una ETAPA DESTACADISIMA de la HISTORIA de RUSIA!
Ademas se EXHIBE:
"El CLUB de las Millonarias" con
Barbara STANWYCK y Henry FONDA

TRIANON: «LA CIUDADELA»

Una película ofrecen las carteleras de «Trianón» al presentar en sus turnos elegantes de 5:15 y 9:45 la super-joya: «La Ciudadela», inspirada en la novela (The Citadel) y dirigida por el genial director King Vidor con el talentoso actor Robert Donat y la bella Rosalind Rusell, como protagonistas centrales de esta gran obra, considerada por la crítica norteamericana como la mejor del pasado año.

Su sensacional y humanísima trama nos revela los secretos de un médico que se atrevió a desafiar la tradición abriéndose paso a través de la miseria y la infelicidad de los sufrimientos que azotan a la humanidad y que pone todo su bienestar de sus semejantes cual se rinde un tributo a vados ideales de su profesión.

La otra película a las 4 titula: «El Retrato Delator nante drama de misterios to con la popular pareja Pryor y Jean Perry.

Se completa el programa ticiero y variedad.

Mañana: monumental m menzando a las 1:30.

El martes: Ultimas e de «Argel» con Charles B ddy Lamarr y Sigrid Gur de «Las Aventuras de Tom

LUNES 13 2 GRANDES ESTRENOS PAYRET
"El VIEJO DOCTOR" y "GANGSTERS del NEW YORK"
CREACION DRAMATICA de ARGENTINA SONO FILM
Enrique MUIÑO y Alicia VIGNOLI
Otro CANONAZO!! La mejor cinta de PISTOLEROS!
Distribuida por TROPICAL FILMS de Cuba
con Charles BICKFORD

PAYRET: «LA QUE NO PERDONO»

Hoy, en todos los turnos y comenzando desde las dos de la tarde «Payret» presentará un gran programa compuesto de dos super-producciones: «Una en español y otra francesa.

El programa empieza con la revista que estrena semanalmente Payret. Después la super-producción francesa que interpreta Pierre Fresnay, titulada: «La Batalla Silenciosa», una película sobre os espias del mundo, tragedia... pasión... y emoción...

Hoy se estrena también la super-producción Argentina, titulada: «La que no perdono» que interpreta José Olarra, y Elsa O-Conor, con un gran reparto de estrellas más. de las pampas Argentinas.

Los precios son: 20 centa las 6 y 30 y 30 centavos Niños 15 centavos. Tertulia tavos.

Mañana: Una gran ma y 30 con todo este formi grama a 30 centavos a tod

El lunes: Un gran estreno lícula que la empresa recom Viejo doctor». La película midable presentada en esp ta la fecha en «Payret». cula que todos deben ver tada por Enrique Muiño y noli.

Además: «Gangsters de

NEPTUNO: UN PROGRAMA EXTRAORDINARIO

Hoy, y mañana exhibe por última vez la empresa de este favorito teatro el programa extraordinario que con tanto éxito viene presentando el jueves, con la archi-romántica comedia: «Nancy tiene tres Amores» con Janet Gaynor, Robert Montgomery y Franchot Tone, y el drama humano «Justicia Humana» con Chester Morris, Frances Mercer, Rita Johnson y Bruce Cabot.

Completa el programa el estreno del primer episodio de la emocionantísima serie: «La Araña Negra» titulado: «Noche de terror» y el «Noticiario». Los precios: 20 centavos de 2:30 a 6:30 y 30 centavos Niños a todas horas 15 cen

El lunes, Chaflán, el cómicos más popular, en producción «Tierra Brava» cundan Esther Fernández Falcón y Lorenzo Barcelata

Conjuntamente se exhibirá vidable producción «Sucedió che» con Clark Gable y Colbert.

El martes, el campeón llla Mickey Rooney en «An se Enamora», y Judy Gar ckey Rooney en ««Los hom Lloran».

OLIMPIC: «ANGELES CON CARA SUCIA»

«Olimpic», en Línea y B, en el Vedado, con el teléfono F-3711, ofrece hoy un extraordinario programa, en el que figuran dos monumentales estrenos.

En los turnos de 4 y 8 y 30, se exhibirá la grandiosa, regia, bellísima super joya: «Colegio de Señoritas» con Ann Shirley, Nan Grey y Ralph Bellamy.

A las 5 y 30 y 9:45 en turnos elegantes revista y gran estreno del sensacional drama «Angeles con cara sucia», creación genial del dinámico actor James Cagney, papel de hampón supera riores creaciones, secundad ficamente por Pat O-Bri phrey Bogart, George B los 6 pilletes de «Callejón da».

Precios: luneta mayores vos hasta las 6 y 30 y 30 después. Los niños 15 cent tertulia 10 centavos a tod

Mañana: «Angeles con cia», episodio, comedia y otr ciones.

(VEASE MAS GACETILLAS EN LA PAGINA OCHO)

M.E.C.D. 2016

ARTICULOS DE PLATA STERLING
(935 milésimas)
Juegos de te, café, bandejas,
candelabros, etc., etc.
CUERVO Y SOBRINOS
Los Joyeros de Confianza
San Rafael y Aguila

Arqueo en la caja de giros postales de esta división

Más máquinas de franqueo. Reserva aumentada. Va el Subsecretario a Sta. Clara

Cumpliendo órdenes del señor Ramón Linares, Director Jefe de Inspección y Vigilancia de la Secretaría de Comunicaciones, los Inspectores del ramo, señores Francisco Muñoz Rodríguez, Esteban Fernández Santandreu, Guillermo Ceballos Pareja y Antonio Cordero Hechevarría, practicaron un arqueo el día siete del actual, en las Cajas de la División de Giros Postales de la Administración de Correos de la Habana, a cargo del señor José M. Sirgo Cos, y en presencia del señor José G. Ramírez, Administrador de Correos, comprobándose una existencia de efectivo en Caja ascendente a $554,657.30 cuyo balance ha resultado a entera satisfacción.

Más máquinas de franquear Correspondencia

Han quedado terminadas las operaciones de habilitar, en la Administración de Correos de la Habana, y con la intervención del Inspector señor Velasco, cinco máquinas de franquear correspondencia, de la marca Pitney Bowes Postage Meter Co., autorizadas por los permisos números 4, 5, 6, 7 y 8 y entregadas listas para ser usadas por las Droguerías «Taquechel» y «Sarrá», previo depósito en conjunto de la cantidad de Seiscientos cincuenta pesos, para responder a las operaciones que se realicen por dichas máquinas.

Aumentada la reserva fija a una Oficina

El señor Francisco Gómez, Secretario de Comunicaciones, a propuesta del Negociado de Giros Postales, ha dispuesto se aumente la reserva fija a la oficina local de Comunicaciones de Cristo, provincia de Oriente, hasta la cantidad de doscientos pesos, para pagos de Giros Postales

Embarca el nuevo Subsecretario

Ha salido para la ciudad de Santa Clara, el doctor Francisco Saruá, nuevo Subsecretario de Comunicaciones, con objeto de asistir a distintos actos que se celebrarán en su honor, así como a un banquete que le será ofrecido por la Cámara de Comercio de Camajuaní, al cual asistirán elementos de toda la provincia villareña.

MUCHO ALCANCE A POCO COSTO

RADIO RCA VICTOR 5-Q-1 5-TUBOS $60

DE VENTA EN LAS AGENCIAS RCA VICTOR

distribuidores HUMARA Y LASTRA SEN C. T. M-9093

ACUSADO DE TENTATIVA DE HURTO

Fernando Fernández Alvarez, vecino de Cruz del Padre 72, fué detenido en los momentos que intentaba apoderarse de un saco de carbón que se encontraba a la puerta de la casa Infanta 1155, domicilio de Francisco Cejas Rodríguez. Ingresó en el vivac.

ANCIANA LESIONADA

Herminia de la Rosa Hernández, de 66 años y vecina de Cerro 1964, sufrió lesiones de carácter grave al caerse en su domicilio.

SUSCRIBASE Y ANUNCIESE EN EL «DIARIO DE LA MARINA»

OTRA MENOR ARROLLADA

En el Segundo Centro de Socorro fué asistida de lesiones de carácter menos grave, Georgina Crespo Padrón, de 4 años de edad y vecina de Sitios 73, que le ocasionó al arrollarla en Sitios y San Nicolás, el auto 31821, que conducía Sixto Viera, vecino de Guanabacoa.

EL ALCOHOL DE LAS FAMILIAS
ALCO ELITE
PRODUCTO - ARECHABALA

REINA 14
RESTAURANT-BAR
Espléndidos Reservados.
Abierto día y noche.
Exquisita Cocina.
Servicio de Bar inmejorable.
PRECIOS RAZONABLES.
REINA, 110, ENTRE GALIANO Y RAYO.—TELEFONO M-9498.

✝

E. P. D.

Monseñor Francisco Abascal y Venero

(Prelado Doméstico de su Santidad. Lcdo. en Sagrada Teología y Cura Párroco del Santo Angel de esta Ciudad.)

HA FALLECIDO

Habiendo recibido los Santos Sacramentos y la Bendición Papal

Y dispuesto su entierro para hoy Sábado a las 9 de la mañana, sus hermanos, que suscriben y demás familiares, ruegan a sus amistades una oración por el eterno descanso de su alma y se sirvan asistir al acto de acompañar el cadáver desde la Casa Parroquial, (Compostela y Cuarteles) hasta el Cementerio de Colón, favor que agradecerán eternamente.

Habana, 11 de Febrero de 1939.

FERMIN ABASCAL; RVDA. M. BLANCA ABASCAL (RELIGIOSA DEL APOSTOLADO).

NOTA: Se suplica no envíen flores ni coronas.

El Rvdmo. e Ilmo. Señor Arzobispo Diocesano, concede 100 días de indulgencia por cada oración, misa, comunión o acto de piedad que se aplique en sufragio del alma del finado. Las Misas Gregorianas empezarán hoy en la Iglesia del Santo Angel a las 7:30 de la mañana.

CRONICA HABANERA

DE DIAS

ANITA DEL VALLE.—En la gran mansión que poseen en el Reparto Mendoza, en la Víbora, los distinguidos esposos Luis del Valle y María Mendoza se celebrará hoy una fiesta.

Fiesta de juventud que será en honor de la primogénita del prestigioso matrimonio, la lindísima señorita Anita del Valle y Mendoza, que acaba de hacer su aparición en sociedad.

Dará comienzo a las diez de la noche.

Y se desarrollará en un ambiente de distinción, de alegría y belleza incomparable.

La reseñaremos, en lugar preferente.

FIESTA DE NIÑOS.—Hoy están de días dos lindas niñas, Marilou Baguer y Bosque, primogénita de nuestro querido compañero Miguel Baguer y de su bella esposa Tulita Bosque y Lourdes Hernández Miyares, hija del conocido especialista de niños doctor Carlos Hernández Miyares y de su gentilísima esposa Dora Núñez Mesa.

En honor de las encantadoras nenitas se celebrará una fiesta de tres a seis de la tarde, en el precioso salón «Ensueño» de La Tropical».

Fiesta de niñas, rodeada de muchos alicientes para la gente menuda.

La reseñaremos.

LA FIESTA DE LA LIGA CONTRA EL CANCER.—Escasos días nos separan ya de la fiesta de la Liga contra el Cáncer, señalada como sabe todos para el sábado próximo, día 18.

Vestirá esa noche sus mejores y más vistosas galas el gran Casino Nacional, para recibir a cuanto vale y brilla en la sociedad habanera.

Noche de gran gala, llamada a revestir todos los caracteres de un magno acontecimiento social.

El Casino presentará su acostumbrado show.

Tomarán parte en él, la celebrada pareja de bailes internacionales Georges and Jalna, el Trío cómico «The Wiere Brothers», que alcanzan éxitos noche tras noche y la bellísimas danzarina española Angelita Campos.

Como ya hemos dicho anteriormente, el «clou» de la noche lo será un número gitano español de gran belleza, de linda música, que prepara la conocida educadora Margot Párraga con el concurso de un grupo de doce preciosas muchachas de la sociedad habanera.

Seguirá a este número, otro muy artístico, en el que harán derroche de gracia y belleza un grupo encantador de jeune filles de nuestro gran mundo, dirigidas también por Margot Párraga.

Por último, cerrando con broche de oro, el programa de atractivos, actuará la gentilísima dama Mary Mc Carthy de Gómez Cueto, que cantará lindas canciones acompañada por la orquesta.

Hay gran demanda de tickets para la comida del Cáncer.

Las personas interesadas en asistir y que todavía no los tengan en su poder, deben apresurarse a adquirirlos de la señora Ofelia Cabrera de Repilado, Presidenta del Comité de Damas de la Liga, calle Paseo esquina a 17, Vedado, teléfono F-6406, o de la señora Daisy Crabb de Faila, Secretaría, Avenida de Bélgica número 11, Alturas de Almendares, teléfono FO-2402.

FELIZ ANIVERSARIO.—Nuestro estimado amigo José Fernández de la Concepción, condueño de la famosa joyería «Le Palais Royal», y su interesante esposa Luisa Estrada, cumplen en la fecha de hoy diecinueve años de casados.

Celebrando el suceso, tendrá una comida de carácter íntimo en su linda residencia de la Loma del Mazo.

Felicidades.

LA SEÑORA DE RODRIGUEZ ALEGRE.—El pasado miércoles sufrió una lesión en un pie, en un sensible accidente, la señora Esperanza de la Torre de Rodríguez Alegre.

La interesante dama, con tal motivo, se ha visto obligada a recluirse en su residencia del Paseo del Prado.

Por prescripción facultativa no recibe visitas.

Sépanlo sus amistades.

EL CONCIERTO DE MAÑANA.—Todo está dispuesto para el gran concierto de mañana, en el teatro «Auditorium».

Nos referimos al que ofrece a sus abonados la Orquesta Filarmónica de la Habana, con el concurso del maestro Walter Taussig, que actuará como director invitado, y de la soprano dramática Marie Delden, que pertenece al elenco del Metropolitan de Nueva York.

Para admirar al célebre director austriaco, considerado como uno de los mejores del momento, así como para escuchar a la notable soprano, de la que se han hecho los mejores elogios, reina gran interés entre los socios de la Filarmónica.

El programa íntegro lo ofrecemos a nuestros lectores:

I.—Sinfonía número 40, de Mozart. Recitativo y aria de Leonora; (Fidelio), de Beethoven.

II.—Arias de Elizabeth (Tannhauser), de Wagner. Muerte y marcha fúnebre de Sigfredo; El Ocaso de los Dioses, de Wagner; Escena final de Brunilda (El Ocaso de los Dioses), de Wagner; «Los maestros cantores», Obertura, de Wagner.

EL TE DE HOY.—En horas de la tarde y en el concurrido French Casino se celebrará el té que ha sido organizado por la señorita Rosa Amelia Rodríguez Cáceres.

Esta fiesta tendrá entre otros alicientes finos números de baile, canto y recitación.

Los tickets que no se hayan devuelto antes de las doce del día se considerarán aceptados.

Será un éxito esta fiesta.

Entre flores y felicitaciones pasará hoy el día con motivo de su onomástico, la distinguida señorita María de Lourdes del Valle, hija de los Marqueses de la Real Campiña.

La señorita del Valle brilla en nuestra sociedad por su gracia y por su simpatía.

La saludamos.

LA FIESTA DEL MIRAMAR.—En el Miramar Yacht Club, la prestigiosa sociedad, se celebrará esta noche, dando comienzo a las diez, el gran baile con que inicia su temporada de carnaval.

Aquella gran casa lucirá con tal motivo una iluminación fantástica, y el adorno, pleno de detalles, llamará poderosamente la atención.

El gran salón del tercer piso, y sus dos terrazas colindantes, quedarán tranformados en un lugar español, de belleza y alegría incomparables.

Allí se celebrará el baile amenizado por tres magníficos conjuntos musicales, entre ellos la orquesta de los hermanos Castro.

En el skating ring tendrá lugar, a las doce de la noche, el desfile de las comparsas.

Se destacará entre ellas, por su elegancia y originalidad, la comparsa «Toreras madrileñas», organizada por la gentil esposa del presidente de dicho club, señora Paulina Debeche de Machín, que tomará parte principalísima en el magnífico show que se prepara.

La llegada al club de dicha comparsa será espectacular y constituirá una agradable sorpresa para el numeroso público que ha de asistir al primer baile carnavalesco del simpático Miramar.

La señora Mirta Vieta de Calvo será la bailarina principal de este cuadro de bellas señoras, del que forman parte, además de la señora de Machín, Carmela Sánchez de Castro, Lilian Beale de Hernández, Llully G. de Alberú, Loretico Dorrbécker de Molina, Georgina Medel de Ajamil, Chefa Rodríguez Feo de la Torre, Mariano Gamba de García Gálvez, Digna Armengol de García, Moraima Bécquer de Iglesias, Matilde Dorrbécker de Pérez y Nena Pequeño de Almansa.

La fiesta del Miramar revestirá todos los caracteres de un magno acontecimiento social.

Tema brillante para la crónica.

TARDES DEL SEVILLA.—En un ambiente distinguido, el que impera en aquel lindo y elegante Patio Sevillano, se vienen desarrollando las tardes del Hotel Sevilla Biltmore.

Son fiestas que tienen el privilegio de reunir una selecta representación de nuestra sociedad y de nuestro turismo.

Reina siempre el baile, con la orquesta de Aspiazu.

Hoy sábado, después de las carreras, será el té del Sevilla el punto de cita.

Entre los últimos parties daremos cuenta de los siguientes.

Con los esposos José Gómez Mena y Elizarda Sampedro, se reunía este cuarteto encantador, Loló Vinent, Edelmira Sampedro, Sylvia Aróstegui y Rosario de Blanck.

En otra mesa el señor Isidro González y señora Bebita Otero con Hilda Jova y Mr. Joseph Fogarty.

Un petite table con la linda Ena Senior, el joven Luis Soria y la gentilísima dama Cucusa Llansó de Carreño.

Mr. y Mrs. E. A. Donohue.

Mr. Lawrence Kay y Miss Mary Lash.

Con las señoras Waldina Escobar de Crespo y Angelita Ruiz Guzmán el señor José Hazel.

En un petite table, Grace Alvarez y Fausto Gamboa.

Por último este animado party, Mr y Mrs. Paul J. Miller, Mr. Mrs. Guy Koch, Mr. y Mrs. Teodoro Llough, Mr. y Mrs. Harry Pieper y Mr. y Mrs. H. A. Butler.

EL DECENARIO DE BILTMORE. Con una gran fiesta de gala quedarán iniciados en la noche de hoy los festejos que para conmemorar el décimo aniversario de su fundación ha organizado la Directiva del simpático Jaimanitas Club.

Desde las diez de la noche se abrirán los bellos salones de aquella casa monumental del Reparto Jaimanitas.

Desde las diez de la noche se abrirán los bellos salones de aquella casa monumental del Reparto Jaimanitas.

Habrá un espléndido show, fuegos artificiales y otros alicientes que contribuirán a la animación de la fiesta.

Un éxito magnífico.

PRINCIPAL DE LA COMEDIA.—Tal y como se esperaba, el estreno de «La revalorización» constituyó un franco éxito.

La obra, vaciada dentro de los moldes nuevos, fué muy del agrado de la concurrencia. Durante hora y media se rió y se experimentó esa sana alegría que sólo sabe inspirar el humorismo espontáneo de los buenos escritores.

La labor de los artistas que participaron del estreno de «La revalorización» no pudo ser más discreta. Garrido, Piñero y Fernando Cortés demostraron su gran bis cómica arrancándole grandes carcajadas al auditorio.

El resto de la compañía colaboró al triunfo, secundando admirablemente bien a las figuras encargadas de los primeros papeles.

Esta noche, a las nueve, se repite «La revalorización», en la segunda parte del programa. Antes, se representará la comedia lírica de Pepín Rodríguez, «No me engañes», otra de las obras que siempre ha sido del agrado del público.

También hoy, a las cinco de la tarde, habrá una gran tanda infantil dedicada, como es lógico, a los niños.

Se volverá a representar «La Cenicienta», el último éxito de la gran compañía infantil que dirige Roberto Rodríguez. Antes que en el escenario comience esta nueva representación de «La Cenicienta», habrá en la pantalla cartones en colores y películas cómicas.

FIESTA BENEFICA.—A la memoria de Carlos Finlay y a beneficio de la Misión Católica Cubana de Anking, China, para la construcción del pabellón «Carlos Finlay» del Hospital San José de Anking, los alumnos del Colegio de Belén vienen preparando una magnífica función.

Tendrá lugar el día 6 de marzo a las cinco de la tarde en el Teatro Auditorium.

Y se llevará a escena el bellísimo drama oriental «El jardín de crisantemos», inspirado en las persecuciones religiosas del Japón.

Esta obra, en tres actos y un prólogo, en verso, por el Dr. D. Juan J. Pérez Ormazábal, tiene música del maestro José María Izurrategui que será ejecutada por la Orquesta bajo la dirección del capitán Armando Romeu, director de la Banda de la Marina.

Los cantos estarán a cargo del coro del Colegio de Belén que dirige el profesor Julio Guisasola.

Ha sido nombrado un Comité Patrocinador.

Entre las primeras personas designadas cuéntanse el doctor Carlos Finlay, Jefe Local de Sanidad; el doctor Manuel Costales Latatú, Secretario de Sanidad y Beneficencia; el doctor Antonio Díaz Albertini, Presidente de la Junta Nacional de Sanidad y Beneficencia; el doctor Hugo Roberts, Jefe de Cuarentenas; el doctor Antonio Riva, Director de Beneficencia y el doctor José Miguel Peña, Director de Sanidad.

Las localidades podrán adquirirse en la Iglesia del Sagrado Corazón de Jesús, en el Colegio de Belén en Buenavista o en el Teatro Auditorium.

EN LA FECHA DE AYER.—Colmado de halagos, de congratulaciones, se vió en la fecha de ayer con motivo de su santo, el distinguido caballero Guillermo de Zaldo.

Con el señor Zaldo, banquero y clubman, estuvo de días su sobrino, el señor Guillermo de Zaldo y Castro y el hijo de éste, Willy Zaldo y Gamba, simpático joven.

También fué el santo ayer del señor Guillermo Santamaría, ex-comandante del Ejército Nacional.

A todos, nuestro saludo.

EL ACONTECIMIENTO DE ESTA NOCHE.—En el Gran Casino Nacional.

Nuestro primer centro de recreo celebrará esta noche su primera fiesta de carnaval de la presente temporada.

El anuncio de este magnífico evento social ha despertado el más vivo y justificado interés en el seno de la sociedad habanera y en la colonia norteamericana.

Dentro de la alegría característica del reinado de Momo, pondrá una nota de animación la fiesta de esta noche en el Casino.

Los salones lucirán una preciosa decoración alegórica, a base de atributos carnavalescos y llamará poderosamente la atención.

Se distribuirán entre todos gran cantidad de serpentinas, confettis, caretas, gorros, pitos y otros objetos apropiados para contribuir a aumentar la animación que desde primera hora reinará.

Además hay tres valiosísimos premios adquiridos por la empresa para sortearlos entre todas las damas que asistan, vistan o no trajes carnavalescos.

Son ellos una valiosa pulsera de oro con dijes también de oro, un precioso juego de tocador miniatura en bronce y porcelana y una linda muñeca de porcelana «Corkhire».

Las reservaciones de mesas que hay para esta noche, es realmente extraordinaria.

Julio, el siempre caballeroso «maitre» las recibe por los teléfonos FO-7548 y FO-7549.

Dos veces en la noche actuara el magnífico show.

En él harán gala de su arte exquisito la pareja de bailes internacionales Georges and Jalna.

El simpático trío cómico-acrobático The Wiere Brothers, con sus números interesantes.

Y la aplaudida bailarina española Angelita Campos, insuperable en sus bailes regionales.

En cuanto al baile, que reinará por toda la noche, está a cargo de la Orquesta Havana Casino y de René Touzet.

Un verdadero acontecimiento será esta fiesta.

Su reseña ocupará sitio preferente en nuestra crónica del martes.

DEL FRENCH CASINO.—Hoy es sábado de moda en el simpático French Casino.

Con tal motivo se han hecho grandes preparativos a fin de darle mayor lucimiento y brillantez a la fiesta que resultará un éxito en sus tres aspectos de la comida, el baile y el show.

La idea del Six O-Clock Club del French Casino a caído muy bien entre los innumerables favorecedores del French que ya están disfrutando todas las tardes del cocktail obsequio de la empresa.

Para el día veintitrés se prepara una fiesta de carnaval.

Entre otros alicientes de esta hermosa fiesta, figuran Concursos de Tango, Fox-Trot y Son con valiosos regalos para los triunfadores.

Próximamente ofreceremos más detalles.

EN LA PARROQUIA DE MONSERRATE.— Una simpática ceremonia nupcial, se verificó anteanoche en la Iglesia Parroquial de Monserrate ante una numerosa concurrencia integrada por familiares y amigos de los contrayentes.

Eran éstos la lindísima señorita Josefina Portela y Ferreiro y el estimado joven Raúl Raluy y Raluy.

La iglesia ostentaba un precioso decorado floral en el que se lucieron, como se lucen siempre, los floristas famosos de la «Casa Trías» el edén de las novias.

El altar mayor se veía tapizado completamente de dalias y gladiolos blancos que resaltaban notablemente ante el verdor de las palmas arecas colocadas al fondo en forma de bosque.

Muy bonita la senda.

Estaba trazada por la doble alfombra verde de lana bordeada en toda su extensión por una doble hilera de preciosos cestos de mimbre, estilo «Imperio» cuajados de dalias y gladiolos blancos.

La señorita Portela hizo una novia encantadora.

Como complemento de sus galas nupciales portaban un precioso ramo, creado especialmente para ella por los floristas de la «Casa Trías».

Era de callas, recogidas en forma muy original.

La señora Celia Raluy viuda de Raluy, madre del novio y el señor Jesús Pérez Cabo, fueron los padrinos.

Como testigos por ella firmaron los doctores Raúl López Ibáñez, Antonio Campiña, Manuel González García y Jorge Tarque y los señores Antonio Decar, Teniente Alberto Raluy y J. M. Fernández Blanco.

Por el novio lo hicieron los doctores Mauricio López Aldazábal, Juan Zequeira Morejón y el Administrador de «El Mundo», Alejandro Herrera Arango y los señores Guillermo Carini, Angel Cambó, Manolo Serrano, Enrique Rodríguez Faura y el capitán Armando Romeu.

..SANS SOUCI — En animación completa, concurridísimo, estará hoy el elegante restaurant Sans Souci.

Desde primera hora de la noche afluirá allí la más brillante representación de la sociedad habanera, así como de la colonia norteamericana, para disfrutar de la fiesta, rodeada de poderosos alicientes.

Se presentarán nuevamente Luana Alcáñiz y Juan Puerta.

Esta pareja, que desde su debut viene obteniendo cálidos éxitos, ofrecerá nuevas demostraciones de su arte coreográfico.

También actuarán Adelina Durán con sus bailes españoles y la pareja de Rumba Elpidio y Margot.

En la ejecución de los bailables el Septeto Cauto y el Conjunto de Tangos Palau, con la famosa orquesta de los hermanos Palau.

Será una gran noche.

Está de días la bellísima señorita Lourdes Bertrand Agramonte, periodista y poetisa, que pertenece a una distinguida familia camagüeyana.

Felicidades.

EL MARTES EN EL JOCKEY.—Pocos días faltan para la magnífica fiesta de carnaval que el martes próximo, en ocasión de su noche de gala, celebra el aristocrático Jockey Club de Oriental Park.

Apenas anunciada esta fiesta grandiosa, la sociedad habanera en pleno ha reaccionado favorablemente y es en la actualidad el tema de todas las conversaciones.

Los preparativos que se vienen haciendo son realmente extraordinarios y al frente de los mismos labora con todos sus esfuerzos, Pancho Arango, el caballeroso «clubman» que actúa de «social manager» del Jockey.

Fastuosa, de caracteres sorprendentes, será la decoración del Clubhouse.

Grandes caretas, sobresaliendo entre miles de atributos propios de la fiesta que se celebra, constituiran este decorado cuyos diseños está realizando Zito, el famoso caricaturista que se encuentra entre nosotros.

Una verdadera maravilla.

También diremos que la empresa ha adquirido grandes cantidades de serpentinas, confettis, gorros, pitos, matracas, y otros objetos para distribuírlos profusamente entre todos los concurrentes, aumentando la algarabía que desde primera hora se hará notar.

Será servido un menú excelente.

Tanto las personas que deseen participar del mismo como las que sólo deseen refrescar pueden reservar sus mesas por los teléfonos FO-7082 o FO-7086 solicitando a Raúl, el insustituíble «maitre» del Jockey Club.

Igualmente diremos que no se requiere ser socio del club para participar de tan esplendorosa fiesta.

Como «clou» de la noche se presentará un show magnífico con artistas de primera categoría.

Y habrán otras sorpresas.

Las orquestas Havana Casino y de René Touzet y el septeto «Sonora Matancera», amenizarán el baile.

Un verdadero acontecimiento, lo repetimos.

DEL CASINO ESPAÑOL.—Como hemos anunciado, mañana domingo se celebrará en el hermoso balneario del Casino Español de la Playa de Marianao, el almuerzo en honor de los miembros salientes y entrantes de su Directiva.

En la sede de Prado y Animas, ese mismo día, de 7 a 10 p. m., se efectuará un animado té bailable amenizado por la Orquesta Nacional de Manolo Bofill.

Fiestas de socios y sus familias, exclusivamente.

EL ABONO DE LA OPERA.—Ha empezado con gran éxito el abono a las dos óperas que patrocinadas por la Secretaría de Educación tendrán lugar en nuestra capital los días 8 y 10 de marzo.

El incesante pedido de localidades y la cooperación tan entusiasta de nuestras más distinguidas instituciones, hacen prever el lucimiento y brillantez que revestirán estas dos funciones en las que será figura principal el gran Hipólito Lázaro.

El admirado tenor que hará el rol principal en «Baltasar» y «Rigoletto» anuncia su llegada para el día 15.

Bienvenido.

(Continúa en la página NUEVE)

Un Mes LIQUIDANDO ROPA INTERIOR Compre ahora

CAMISAS DE NOCHE

Estampadas, preciosas combinaciones, SE LIQUIDAN a 1.50

De satín, adornadas con finísimos encajes, SE LIQUIDAN a 2.25

De crepé de seda, blusa de encaje, SE LIQUIDAN a 2.60

De triple velo, muy vaporosas, adornadas con encajes de Plauen, SE LIQUIDAN a 3.50

Juegos de camisa de noche y mañanita de satín de seda, adornados muy delicadamente, SE LIQUIDAN a 3.75

Juegos de camisa de noche y mañanita toda de encaje, SE LIQUIDAN a 4.95

REFAJOS

De satín, con aplicaciones suizas finísimas, SE LIQUIDAN a 1.35

De seda fría muy doble, preciosos encajes y corte inmejorable, SE LIQUIDAN a 1.00

De "french crepé" especial para ropa interior, SE LIQUIDAN a 1.75

APROVECHE NUESTRA GRAN LIQUIDACION DE ROPA INTERIOR DURANTE ESTE MES

la elegante DE nepturo

NEPTUNO Y AGUILA

AVISO: Solicitamos agentes en el interior. Si dispone de 50 a 100 pesos, escríbanos pidiendo detalles.

MENTHOLATUM

ME SALVÉ

de días, quizás semanas, de sufrimientos aplicándome en abundancia

MENTHOLATUM

cuando sentí anoche síntomas de catarro. Fróteselo abundantemente en el pecho y garganta. Podrá respirar libremente y dormir con tranquilidad. Millones de latitas, tarros y tubos se venden anualmente para aliviar catarros. Rechace imitaciones.

Antes de hacer sus compras visite nuestros talleres de ebanistería.

Muebles en todos Precio — Clásicos los estilos. Calidad

El Siglo

Manrique 853 — Vicente Ledo de Arechaga Escultor y Dibujante — Teléfono A-6133

CAFE BUENO
DESDE 32 HASTA 50 CENTAVOS LIBRA, COMPRELO EN EL TOSTADERO ESPECIAL PARA FAMILIAS
«EL FENIX» NEPTUNO Y GERVASIO
SERVICIO DIARIO POR MENSAJEROS A TODAS PARTES, DESDE MEDIA LIBRA
TELEFONO U-3104

Toda MUJER que usa el legítimo VAGINAX no admite otro lavado. VAGINAX nunca falla. Pida muestra a: Dr. Noble, 12 Nro. 463. Vedado.

M.E.C.D. 2016

G A C E T I L L A S

FLORENCIA: «EL COW BOY Y LA DAMA»

Un romance encantador para las niñas de 15 y hasta para las divorciadas siete veces... presenta hoy la empresa de este preferido teatro. Se titula: «El Cowboy y la Dama» en la que tienen los papeles principales Gary Cooper y Merle Oberon.

Conjuntamente se exhibe la extraordinaria película hablada en español, «Aguila o Sol». Además el Noticiario. Los precios: 15 centavos de 2:30 a 6:30 y 20 centavos después. Niños a todas horas 10 centavos y tertulia familiar 10 centavos.

Mañana, magnífica matinée desde la una, con este mismo sensacional programa y además el episodio ultimo de la serie: «La Flotilla Misteriosa».

El lunes popular, Bette Davis, «Cenizas del Ayer» y Boris Karloff y Beverly Robert en «Fang el Temerario».

El martes: Mickey Rooney y Spencer Tracy en «Con los brazos abiertos» y «Tres Camaradas» con Robert Taylor Margaret Sullavan y Franchot Tone.

INFANTA: «ANGELES CON CARA SUCIA»

Un grandioso y colosal programa nos ofrece hoy el modernísimo y fresco teatro «Infanta», de la empresa «Carrerá», sito en Infanta y Neptuno, teléfono U-3700, con dos regias producciones, siendo la principal: Angeles con Caras Sucias», con James Cagney, Pat O-Brien, G. Bancroft, Humphrey Bogart, Ann Sheridan y los muchachos de «La Escuela del Crimen»; un film inolvidable en que la acción es trágica y vertiginosa, y en que vemos la caracterización que hace Cagney de un hombre a quien inmortaliza con su temeraria vileza... que como pandillero se convierte en ídolo de los mozalbetes del barrio... ecos del hampa.

A continuación se exhibe la cinta: «Las inseparables» con Margaret Lindsay y Ann Sheridan, completa el programa la revista de asuntos mundiales y un cartón en colores.

Mañana: «Angeles con Caras Sucias».

El lunes: «El Cowboy y la Dama».

MANZANARES: «CUATRO HIJAS»

La dinámica empresa del elegante y moderno cine «Manzanares», sito en Carlos III y Avenida de Menocal con el teléfono U-3354, la mejor proyección y el mejor sonido, ha combinado para hoy un programa grandioso, en el que figuran dos soberbios estrenos.

En tanda a las 5 de la tarde y nocturna a las 8 y 30, se pasa por la pantalla gigante de este favorito cine de las familias revista, comedia, estreno del hermoso drama romántico, con el más encantador y singular de los argumentos «Cuatro hijas» con las hermanas Lane Gale Page, Claude Rains, John Galfierd, May Robson, Frank McHugh y otros y estreno de la estupenda, soberbia producción «Penrod y su Pandilla» con los pequeños hermanos Mauch y la pandilla de chiquillos de «Callejón sin salida».

Mañana: «Cuatro hijas», «Vidas rotas», comedia y cartón.

ROXY: «CON LOS BRAZOS ABIERTOS»

Con verdadero orgullo presenta hoy la empresa del concurrido Cine Roxy», de 14 y Primera, en el Reparto Almendares, el estreno de la estupenda producción «Con los brazos abiertos», que ha sido acogida con delirante entusiasmo por el público y la crítica.

Un drama de niños que encierra amargas verdades para los grandes y valiosas enseñanzas para los menores... Una obra tomad de la realidad, filmada en el pueblo de los niños, en el estado de Nebraska, donde el Padre Flanagan, ha levantado una ciudad para dar albergue a los niños perdidos, o hijos de padres irresponsables, de donde han salido ciudadanos que honran al gran pueblo americano por sus brillantes actividades. Spencer Tracy, el formidable actor, interpreta con maestría el role del filántropico padre Flanagan, secundado por el simpático Mickey Rooney y por los pequeños habitantes de la ciudad de los niños.

Completando el programa se exhibirá el emocionante film detectivesco: «Ex-Presidiario», por Barton Mc Lane, el episodio 3 de «La sombra del Aguila» y una chispeante comedia. La función dará comienzo a las 3, rigiendo los precios de costumbre: 15 centavos luneta hasta las 6:30 y 20 centvos después. Tertulia 10 centavos por la tarde y noche 15 centavos. Niños 10 centavos.

Mañana en matinée desde la 1:30 «Con los brazos abiertos» y la formidable cinta de Edward G. Robinson «Yo soy la Ley».

RIVOLI: «DI QUE ME QUIERES»

Una preciosa producción de la R. K. O. Radio, presenta como estreno el «Cine Rivoli», del Reparto La Sierra, teléfono FO-2682. Se trata de la lindsima película hablada en español, «Di que me quieres», de argumento muy interesante en que se ha combinado de manera admirable, lo cómico con lo dramático, escenas de un lujo deslumbrante y momentos de intensa emoción. En cuanto a la música puede decirse que todos sus números son admirables, especialmente la canción tema de la película: «Di que me quieres», que canta el protagonista de la obra el nuevo actor Jorge Lewis, y otros preciosos tangos que interpreta la conocida estrella Azucena Maizani.

Conjuntamente se estrenará la divertidísima película de Joe Penner, «A Patada Limpia», que hará pasar un rato de continua alegría los asistentes y la pimentosa comedia, «Al por mayor».

Precios: 15 centavos luneta por la tarde y 20 por la noche. Niños 10 centavos.

Mañana, matinée desde las 2 con «Suspiros de España», una lindísima película española, con Miguel Ligero y la simpatiquisima Estrellita Castro.

Conjuntamente el «hit» cómico, «A Patada Limpia», episodio, y comedia.

REINA: «SUSPIROS DE ESPAÑA»

Los hombres dicen odiarse... pero la realidad es que en el fondo de cada uno existe una buena dosis de comprensión, que si fuera cultivada, evitaría que se mataran como lo hacen en las grandes guerras modernas. En «La Legión Extranjera» verá Vd. ingleses, alemanes, franceses, italianos, rusos, hombres de todas nacionalidades peleando como hermanos por una causa que hacen común, bajo una bandera. «La Legión Extranjera» es una adaptación fiel y auténtica de la novela «Hombres sin nombre» y la interpretan Constance Remy y Tania Fedor.

«Suspiros de España» vuelve a formar parte del programa y es sin duda la obra cumbre de la cinematografía española con la insuperable Estrellita Castro, el simpático Miguel Ligero y el conocido Roberto Rey; los tres en «Suspiros de España» le harán pasar uno de los mejores ratos de su vida, por no decir el mejor. La Habana con todo su esplendor y Madrid con el encanto que siempre le ha brindado a sus visitantes y moradores aparecen en «Suspiros de España».

Un cartón y la revista de asuntos internacionales completan el programa.

Lo que más arriba anunciamos es lo que les brinda la Empresa de López y Rouco a sus asiduos concurrentes en su cómodo super-cine «Reina» a los precios de 15 centavos la luneta hasta las 6 y media y 20 centavos después, la cómoda tertulia familiar 10 centavos.

Mañana: el mismo programa.

RIALTO: «ANGELES CON CARA SUCIA»

Hoy comenzando la función desde las 2 y 30 de la tarde se exhibe nuevamente en el teatro «Rialto» el drama más fuerte que se ha filmado hasta la fecha. El hampa era antro de horripilantes crímenes. El arroyo mecía en sus inmundicias a los infelices mozalbetes, pero hasta allí llevó el sacerdote la luz de la fe. y sus creencias encendieron una antorcha de amor y esperanza en los corazones. Interpretada por James Cagney, Pat O-Brien, Humphrey Bogart, Ann Sheridan, George Bancroft y los seis pilletes que trabajaron en «La Escuela del Crimen.

Se completa el programa con el estreno de la maravillosa producción titulada «Las inseparables. Interpretada por Ann Sheridan, Margaret Lindsay y Marie Wilson.

Los precios para la función de hoy mayores 20 centavos hasta las 6 y 30, después 30 centavos, niños 15 centavos.

Mañana: este mismo programa.

El lunes: estreno de la super-producción «Secretaria Particular» y «Guardia de Honor».

PRADO: «NINA PETROVNA HA MENTIDO»

Para hoy tiene «Prado» el elegante teatro de Prado y Trocadero en matinée de 2 y tandas de 5 y 8 y 15. Dos formidables producciones. Primeramente una de las más alegres y divertidas del momento «Daría un millón» por Warner Baxter y Peter Lorre y una de las más formidables joyas del cine francés hasta la fecha «Nina Petrovna ha mentido» por Isa Miranda y Fernad Gravet. Completando el programa una revista y un gracioso cartón. Los precios serán los siguientes: 10 centavos antes de las 5 y 30, y 15 centavos después. Mañana en matinée de 1 y 30 nuevamente «Nina Petrovna ha mentido» y «Daría un millón». El lunes, «Tovarich» por Charles Boyer y «El Hombre Propone».

LARA: «AL COMPAS DE MIS RECUERDOS»

El más precioso programa de la Habana, en el que figuran dos deliciosas películas, es el que ha combinado para hoy la Empresa del elegante y concurridísimo cine «Lara», de Prado y Virtudes, con el teléfono M-2421.

En función continua, de 2 de la tarde a 11 y 30 del a noche se exhibirá revista, comedia, estreno de la preciosa, regia, extraordinaria comedia musical «Al compás de mis recuerdos» creación de Alice Faye, Tyrone Power, Don Ameche, música de Irving Berling y estreno de la preciosa, original, divertida comedia «Buscando marido» con Loretta Young y Joel Mac Crea.

Precios: luneta mayores 10 centavos hasta las 5 de la tarde y 15 centavos después. Los niños 10 centavos a todas horas.

Mañana: regio programa con «Al compás de mis recuerdos» y otras atracciones.

VERDUN: «EL COW BOY Y LA DAMA»

Para hoy anuncian las carteleras del elegante teatro «Verdún» de Consulado 214, teléfono A-9206, el estreno de la grandiosa producción «El cowboy y la dama», que nos ofrece el encantador idilio de un rudísimo hijo de las montañas del Oeste y uan bellísima muchacha de la mejor sociedad americana. Gary Cooper, el inmenso actor que tanto hemos admirado en ruidosos éxitos, interpreta este role estelar con la simpatiquísima Merle Oberón, como heroína del film. Conjuntamente se estrena la interesante cinta titulada «Ladrones de levita», con Lew Ayres y Víctor Varconi. Completando el programa con el Noticiario Fox y un gracioso cartón de Popeye.

La función que es continua, comienza a las dos de la tarde rigiendo los siguientes precios: 15 centavos luneta hasta las 6 y 30 y 20 centavos después. Los niños y la tertulia familiar 10 centavos a todas horas.

Mañana, este mismo programa. El martes a precios populares, «Aventuras de Robin Hood» y «Capitán Blood».

COLONIAL: «CUATRO HIJAS»

Las carteleras del elegante y modesto cine «Colonial», sito en Reina 209, con el teléfono A-7879, de la Empresa López-Rouco, anuncian para hoy un programa extraordinario.

En función continua, de 5 de la tarde a 11 y 30 de la noche se exhibirá revista, comedia, estreno de la bellísima, original comedia «El hombre propone» con Olivia de Havilland y Errol Flyn y estreno de la bellísima, original comedia «El hombre propone» con Olivia de Havilland y Errol Flyn y estreno del hermoso drama romántico, con el más encantador y singular argumento «Cuatro hijas» creación de las hermanas Lane, Gale y Page, Claude Rains, John Galfierd, May Robson, Frank Mc Hugh y otros.

Precios: luneta mayores 15 centavos hasta las 6 y 30 y 20 centavos después. Los niños y la tertulia para familias 10 centavos a todas horas.

Mañana: «Víctimas del terror», «Cuatro hijas», comedia, cartón, episodio y revista.

CERVANTES: «HAMBRE»

Para hoy sábado «Cervantes» el cine de las familias presenta el mejor programa, dos grandes estrenos en todos los turnos, «La Bailarina Roja» una producción de grandes escenas con la trama encantadora de «Mata Hari» interpretada por Vera Kerone y la regia producción en español por Rafael Falcón titulada «Hambre», comedias y cartones. Mañana: Comedias, cartones, noticiarios, dos estrenos «El Cabo Rivero» producción en español y «El Angel Fracasado» maravillosa producción por Margaret Sullivan.

El lunes «Las Cuatro Milpas» por Ramón Pereda y Chaflán y «Dos Cadetes» por los hermanos Soler y Sara García.

MAJESTIC: «EL CLUB DE LAS MILLONARIAS»

Un formidable programa, a base de dos magníficos estrenos, presenta para hoy, en todos sus turnos, el elegante teatro «Majestic» situado en Consulado 210 con el teléfono M-4477. Comenzando la función corrida a las 2 en punto de la tarde, y además un noticiario, un cartón en colores y una graciosa comedia, se exhibirá el estreno de la graciosa comedia humorística, «Los Tropiezos de Annabel» con Jack Oakie y Lucille Ball. La protagonista de esta película tenía que lavar pisos para llegar a ser estrella de cine, tenía que pasar una temporada en la cárcel para alcanzar el estrellato y vivir una aventura peligrosísima para alcanzar el renombre. A continuación, se exhibirá el estreno de la divertidísima comedia romántica, «El Club de las Millonarias» con Bárbara Stanwick, Henry Fonda y Sam Levene. Drama en un ambiente de lujo y fascinante misterio. Precios: Luneta y preferencia, antes de las 6 y 30, 15 centavos. Después, 20 centavos. Tertulia a todas horas, 10 centavos.

El lunes: Regio programa: Robert Taylor y Maureen O-Sullivan en «Ruge la Multitud». Conjuntamente, «La Isla del Tesoro» de Wallace Beery.

LIRA: «RUGE LA MULTITUD»

Un sensacional y emocionante programa, presenta para hoy, en todos sus turnos, el modernísimo teatro «Lira» situado en Industria y San José con el teléfono M-4474. Comenzando la función corrida a las 2 en punto de la tarde, y además de un noticiario, un cartón en colores y una graciosa comedia, se exhibirá el estreno de la simpática comedia detectivesca, «Amigos Peligrosos» con Melvyn Douglas, Florence Rice y Claire Dodd. Una comedia melodramática de amor, crimen, misterios y carcajadas. A continuación, este teatro tiene el honor de presentar a Robert Taylor en su máxima creación, «Ruge la Multitud», con Maureen O-Sullivan, Frank Morgan y Edward Arnold. Una faceta más del juvenil astro, que interpreta en esta producción, el role de un rudo y varonil pugilista. Precios: Lunetas, antes de las 6 y 30, 10 centavos. Después 15 centavos. Niños, siempre, 10 centavos. El lunes: Soberbio programa doble en español: «La Hija de Juan Simón» de Angelillo, y «El Barbero de Sevilla» con Estrelita Castro.

BELASCOAIN: «DARIA UN MILLON»

Un interesante programa a base de dos magníficas producciones, anuncian para hoy las carteleras del moderno teatro «Belascoain», el preferido de las familias, del circuito Edelberto de Carrerá, situado en Belascoain 853 esquina a Peñalver con el teléfono U-5200, siendo la principal: «Daría un Millón», que tiene por intérpretes principales Warner Baxter, Marjorie Weaver y Peter Lorre, cuyo argumento interesantísimo se basa en la historia de un pobre millonario que estaba dispuesto a dar un millón de pesos por un poco de felicidad.... y la que encuentra sin costarle un centavo. Es la obra: «Segunda luna de miel» interpretada por Loretta Young y Don Ameche, completándose el programa con cartón en colores y la revista de asuntos mundiales.

La función que es continua comienza a las 5 de la tarde, siendo los precios hasta las 6 y 30 luneta 10 y después 15 los niños y la cómoda tertulia familiar, 5 centavos a todas horas.

Mañana: Gran matinée a la 1 p. m. con «Al compás de mis recuerdos».

INGLATERRA: «MI BUENA ESTRELLA»

Un programa grandioso, en el que figura la última película de la encantadora estrella, reina del patín Sonja Hennie, es el que brinda hoy el elegante cine de las familias: «Inglaterra», sito en San Rafael y Consulado, con el teléfono M-5527.

Hoy en función continua, de 1:30 de la tarde a 11:30 de la noche, se exhibirá revista, comedia, estreno de la preciosa, regia y grandiosa super joya con el más delicioso y original argumento: «Mi Buena Estrella», creación de la encantadora actriz Sonja Hennie, Richard Greene y César Romero; y estreno de la bella y regia producción: «El Séptimo Cielo», con James Stewart.

Precios: mayores 15 centavos hasta las 6:30 y 20 centavos después. Los niños 10 centavos a todas horas. Entre y salga cuando quiera.

Mañana: «Romance Entre Balas», «Mi Buena Estrella», comedia, cartón y variedad.

ACTUALIDADES: «AL COMPAS DE MIS RECUERDOS»

«Actualidades», el coquetón y moderno cine de las familias, sito en Monserrate 262, con el teléfono M-5575, brinda hoy un programa excelente.

En su función continua, de 2 de la tarde a 11:30 de la noche, se exhibirá revista, comedia, estreno de la maravillosa, regia, preciosa joya musical con las más bellas melodías de Irving Berlin «Al Compás de Mis Recuerdos», con Alice Faye, Tyrone Power, Don Ameche y otros; y estreno de la estupenda y soberbia film: «Encarceladas», con Sally Eilers y Louis Hayward.

Mañana: «Baila Conmigo», con Fred Astaire y Ginger Rogers; y «Quiéreme a Galope», con Joe Penner.

TEATRO PRINCIPAL DE LA COMEDIA

HOY SABADO 11 HOY

A las cinco de la tarde:

Reposición escénica de la gran Revista

"La Cenicienta"

Por la Compañía Infantil de Roberto Rodríguez

En la pantalla:

Cartones en colores y Películas cómicas

PRECIOS PARA ESTA FUNCION:
Palcos con seis sillas, $1.80.—Luneta y Butaca: Mayores, 30 centavos y Menores 20 centavos.

A las nueve de la noche.

El último éxito de la Gran Compañía Cubana

Garrido-Piñero

Con la monumental Revista de palpitante actualidad:

LA REVALORIZACION

Algo nuevo y original.—Hora y media de continua risa.

PRECIOS PARA ESTA FUNCION:

Palcos con 6 sillas	$3.00
Luneta	0.50
Butaca numerada	0.40
Butaca sin numerar	0.30

PROGRAMAS PATROCINADOS POR LA CERVECERIA "LA TROPICAL" (CON TODOS Y PARA TODOS).

Trasmisiones CMCF (810 kilociclos), onda larga, y COCH (9437 kilociclos), onda corta.

4 CAMINOS: «SUSPIROS DE ESPAÑA» Y «TAM TAM»

Hoy, día de gran gala en el super-coliseum de Belascoain 1107, con el teléfono M-3676, el preferido de las familias.

En los turnos preferentes se pasa por la pantalla gigante la mejor película de habla española: «Suspiros de España», de la que son intérpretes principales Estrellita Castro, Miguel Ligero y Roberto Rey. No pierda esta función en la que Miguel Ligero le hará desternillarse de risa y Estrellita Castro y Roberto Rey lo deleitarán con su actuación y con las maravillosas voces que poseen.

Conjuntamente en primera parte se exhibirá «Mujer Contra Mujer», con Virginia Bruce, Herbert Marshall y Mary Astor. Completa el programa la bella película corta cubana «Tam Tam o El Origen de la Rumba» y una revista.

La función es continua, empezando a las dos de la tarde a los precios de 15 centavos antes de las 6:30 y 20 centavos después. Niños y la regia tertulia familiar 10 centavos a todas horas.

Mañana: el mismo programa y episodio de: «El Conquistador de la Pradera». El lunes: «Secretos de una actriz.

GRIS: «SUEÑO DE JUVENTUD»

El programa musical más grandioso del año es el que brinda hoy, día de lleno, el elegante y confortable cine «Gris», de Baños y 17, en el Vedado, con el teléfono F-4292 de la empresa Heydrich-Fernández Ledón.

Hoy en los turnos de 4 y 8:15, se exhibirá la grandiosa joya musical. basada en la preciosa obra «La Boheme», con música de Puccini, magníficamente llevada a la pantalla: «El Encanto de la Bohemia», creación genial de Martha Eggerth y Jean Kieppura.

A las 5:30 y 9:45, revista, la variedad «Primores Acuáticos» y estreno de la deliciosa, regia joya musical, con el más precioso de los argumentos: «Sueños de Juventud», la última y más perfecta creación de la encantadora estrella Deanna Durbin con Jackie Cooper, Melvyn Douglas, Irene Rich y otros.

Precios: luneta mayores 20 centavos por la tarde y 30 centavos por la noche. Los niños 15 centavos y la tertulia 10 centavos a todas horas.

Mañana: «La Divina Embustera», «Sueño de Juventud», variedad, episodio y revista.

VIVES: «EL ROMANCE DEL PALMAR»

Gran día será el de hoy en el elegante y favorito cine de las familias «Vives», de la calle B. entre 27 y 29, en el Vedado, con el teléfono F-3128, de la empresa Valmaña, con motivo del estreno de la última joya producida en Cuba.

En turnos de 4:30 de la tarde y 8:30 de la noche, se exhibe la estupenda y dinámica producción: «La Senda Heroica», con Henry Wilcoxon y Marian Marsh.

A las 5:45 y 9:45, en tandas elegantes va una revista y estrena de la maravillosa y regia joya cubana: «El Romance del Palmar», creación de Rita Montaner, Carlos Badías, Alicia Rico, Garrido-Piñero, Julito Díaz y otros populares artistas cubanos y renombrados conjuntos musicales.

Precios: mayores 15 centavos en la tanda y 20 centavos por la noche. Los niños 10 centavos a todas horas.

Mañana: «Cuatro Hijas», con las hermanas Lane; «La Pequeña Amazona», cartón, episodio y «Marido de Conveniencia».

MODERNO: «QUESOS Y BESOS»

Para hoy está señalado el estreno de la más grande super comedia de los reyes de la risa: Stan Lauret y Oliver Hardy, titulada: «Quesos y Besos»; plena de un humorismo arrebatador; completa el programa la cinta: «El Cazador», de Lewis Stone y Ann Morris; el cartón: «Sinfonías Tontas» y un «Noticiario». Hasta las 6:30, 15 centavos, después 20 centavos. Niños 10 centavos y tertulia familiar 10 centavos a todas horas.

Mañana: en todos los turnos «Quesos y Besos», «El Cazador», «La Flotilla Misteriosa», comedias, cartones y revistas. Hasta las 6:30 10 centavos y niños 10 centavos.

El martes: a petición general «Carmen la de Triana», de Imperio Argentina y Miguel Ligero; y «Morena Clara», de Imperio Argentina y Miguel Ligero. Tanda: damas y niños 5 centavos.

SANTOS SUAREZ: «DARIA UN MILLON»

Delicioso programa, que resultará muy del agrado de sus numerosos asiduos, es el que brinda hoy el coquetón y elegante cine «Santos Suárez», a diario tan favorecido por las familias.

Hoy en tanda a las 5 y nocturna a las 8:15, se exhibirá revista, comedia, estreno de la divertida y original comedia: «Mi Abuelito», con Jane Withers y Walter Breen; y estreno de la preciosa, regia y deliciosa comedia: «Daría un Millón», con Marjorie Weaber y Warner Baxter. Un rico que daba un millón por encontrar un amor y su felicidad y encontró ambas cosas sin costarle un centavo.

Precios: luneta 10 centavos y tertulia familiar. damas y niños 5 centavos y caballeros 10 en la tanda y luneta 15 centavos y niños 10 y tertulia mayores 10 y niños 5 por la noche.

Mañana: «Cuatro Hijas», «Noche de Sorpresas», comedia, cartón y revista.

WILSON: «MI BUENA ESTRELLA»

«Wilson», en Belascoain y San Rafael, con el teléfono U-5863. 15 centavos de 1:30 a 6:30 y 20 centavos después. Los niños 10 centavos a todas horas.

La mejor proyección y el más perfecto sonido de la Habana. Ventilación especial y aire natural acondicionado.

Hoy, tarde y noche, la revista semanal, la comedia por la pandilla: «La Casa Embrujada» y el cartón especial en preciosos colores por Mickey: «La Oruga se Venga»; y las super atracciones: «Mr. Moto en Fuga», sensacional y emocionante super producción de aventuras, interpretadas por Peter Lorre, Mary Maguire y Henry Wilcoxon; y «Mi Buena Estrella», formidable super producción extraordinaria de gran espectáculo, interpretada por la encantadora Sonja Hennie, con Richard Greene, Joan Davis, César Romero y Buddy Ebson.

A las 5: «Mr. Moto en Fuga», «Mi Buena Estrella».

El lunes: día popular, formidable programa extraordinario, con las super joyas: «Cenizas de Ayer», interpretada por Bette Davis y Henry Fonda; y «Batacián de París», por Dudy Vallee y Rosemary Lane.

TOSCA: «YO SOY LA LEY»

«Tosca», en 10 de octubre 1007, entre San Francisco y Concepción, en la Víbora, con el teléfono I-3099, el teatro predilecto de las damas, ofrece hoy un programa muy grandioso.

En tanda a las 5 y nocturna a las 8:30, se exhibirá revista, variedad, episodio de la emocionante super serie: «Guardacosta ¡Alerta!», gran estreno de la sensacional, formidable, super producción de acción y emoción sin igual: «Yo Soy la Ley», con el dinámico actor Edward G. Robinson; y estreno de la emocionante y estupenda producción toda en español: «Con las Alas Rotas», con Mecha Ortiz.

Mañana: «Yo Soy la Ley», «Daría un Millón», episodio y comedia.

Grave alteración del orden anoche en el Comité de Puentes Grandes del PR auténticos, registrándose 3 lesionados

Intentó un grupo de personas dar una reunión sin permiso y al oponerse el Presidente del Club y otras personas, los atacaron con black-jacks. Sólo pudieron ser detenidos

(OTROS SUCESOS DE LA MADRUGADA DE HOY)

Una grave alteración del orden tuvo lugar anoche en la casa Santa Teresa número 426, entre Primelles y Churruca, en el Cerro, donde se halla instalado el Comité del Partido Revolucionario Cubano de la barriada de Puentes Grandes y del cual es presidente el señor Andrés Cañaverino Amador.

Según aparece de lo actuado por el teniente Encinosa, de la Décima Estación, Francisco Jiménez Rivas, vecino de Recurso 47, intentó dar una reunión en el citado Comité lo que se opuso el señor Cañaverino, por carecer del correspondiente permiso. Decidido a darla, Jiménez se presentó en la citada casa unión de Francisco Peralta R... vecino de San Cristóbal 277, de Francisco Pereira, de Juan Morán y diez individuos más, pero como opusiera a ello el camarero Francisco Forte Monsón, de Carmen ... la señora Josefa Vila Villaverde, reside en la citada casa, los recién llegados la emprendieron a golpes con ellos, atacándolos con unos black-jacks, ocasionándoles lesiones graves.

Al escándalo acudió el teniente ... Estación, procediendo solamente ... Pedro Díaz, al mando de la Décima ... arresto de Peralta y Jiménez, no ... de sus acompañantes que huyeron.

Con lo actuado se dará cuenta ... la mañana de hoy a la Sala Quinta—Urgencia—con presentación de los detenidos.

Encargada lesionada por un ve...

Alfonsina Rosado Llaneras, de ... años, encargada y vecina de la casa Lamparilla 666, sufrió anoche diversas lesiones graves, al ser agredida con una cabilla por su vecino Pedro Scot, Gálvez, de 338 años de edad, que fué detenido por la Policía.

Motivó la agresión, según lo declarado por el acusado, que la señora Rosado intentó hacerle firmar un documento de arrendamiento con el cual él no estaba conforme.

El detenido ingresó en el V... por disposición del juez de Guardia doctor Zunzunegui.

Cayó del ómnibus

Pedro Marrero Castellanos, vecino del reparto San José, sufrió lesiones graves al caerse del ómnibus 72 de la ruta 2, cuando el vehículo transitaba por Diez de Octubre y Santos Suárez.

La Policía detuvo al chofer del vehículo José Díaz Barceló y al conductor del mismo Juan Rivero ...mán, siendo más tarde puestos en libertad por el juez de Guardia, doctor Zunzunegui, al comprobarse que la imprudencia fué del pasajero.

La Nunciatura de Cuba se suma al dolor del Mundo

La Nunciatura Apostólica de Cuba y Antillas al llegar de Roma, la infausta nueva del fallecimiento del Romano Pontífice, Pío XI, difundió la noticia en cuanto a ella correspondía.

Monseñor Jorge Caruana, Nuncio Papal, mandó izar la bandera de la Nunciatura a media asta en señal de duelo y dispuso que se colocara en la entrada de la misma un libro para recoger las firmas de las autoridades, Clero, Prensa, Asociaciones y fieles, retirándose después a sus habitaciones particulares profundamente afectado por la tristísima noticia, pues no se esperaba tan rápido final, por cuanto las noticias recibidas eran alentadoras.

El Excmo. Señor Nuncio, dispensó a los Cronistas Católicos de este DIARIO, el honor de recibirles personalmente, pues Monseñor Liberato Tosti, Canciller de la Nunciatura, embarcó para Roma, el 29 del pasado mes de enero.

Monseñor Jorge Caruana, expresó su gratitud al DIARIO por su solicitud en informar a sus lectores y en glorificar la excelsa personalidad del inmortal Pío XI, q. e. p. d. Al propio tiempo, agradeció el pésame del DIARIO DE LA MARINA, Decano de la Prensa periódica en Cuba.

De la Nunciatura pasamos al Palacio arzobispal, donde se nos informó que se había ordenado, que las campanas de los templos doblen a muerto cada hora, mientras permanezca insepulto el cadáver del Sumo Pontífice. En señal de duelo se suspendieron los trabajos en las Oficinas del Arzobispado y las clases en el Seminario de San Carlos y San Ambrosio.

Los Colegios Católicos suspendieron las clases y las Asociaciones izaron las banderas a media asta en señal de duelo y acordaron que las Comuniones de mañana, sean aplicadas en sufragio de su alma.

La noticia del fallecimiento del inmortal Pío XI causó general dolor en el pueblo cristiano, pues se esperaba dada su fortísima constitución física y muy especialmente su heroico espíritu moral, rebasara el mal que le aquejaba, pero la Divina Providencia, en sus altos designios dispuso su tránsito a la vida gloriosa.

Acatemos sus designios, orando por su eterno descanso y así mismo, porque sea dado a la iglesia, un dignísimo sucesor, que siga la luminosa senda, que tan sublimente recorrió el llorado Pontífice Pío XI, cuya memoria estará grabada con caracteres de oro en la Historia de la iglesia. C. A y Romaña por sus portentosos hechos.

La Adoración Nocturna Cubana en la muerte de Su Santidad Pío XI
Circular del Consejo Supremo

Las Secciones Adoradoras de Cuba, se servirán celebrar a la mayor brevedad posible la Vigilia general extraordinaria, que dispone su Reglamento al ocurrir el fallecimiento del Papa, Vicario de Cristo en la Tierra.

Se les ruega así mismo en caridad celebren Vigilia ordinaria de Turno por el eterno descanso de Monseñor Francisco Abascal Venero, Director fundador de la Sección Adoradora Nocturna de la Habana.

Pedimos muy encarecidamente, se nos comunique el haberse dado cumplimiento a esta nuestra circular. —M. R. P. Pedro Aranguren, Director del Consejo Supremo. Lcdo Juan Iserns Pérez, Presidente.

Desean los obreros dar la bienvenida al Cor. F. Batista

Varias comisiones visitan, en ese sentido al Cmte. Mariné, Jefe de los Ayudantes. Los anuncios

El comandante Mariné está ... binedo continuamente comisiones de obreros, comerciantes, industriales, distintas entidades y corporaciones que acuden a significarle sus deseos de tomar parte en una concentración de carácter popular frente al palacio presidencial para darle la más cordial bienvenida al coronel Batista a su regreso de al República Mexicana.

Presidente de honor

El señor Alberto Rosales, Director de la Escuela Artística Cub... visitó al comandante Mariné para hacerle entrega de un diploma de Presidente de honor de dicha escuela.

El terremoto de Chile

Todos los ayudantes y oficiales que trabajan a las órdenes del coronel Batista han contribuído ya a la colecta iniciada por la Cruz Roja Nacional para atender a los damnificados por el terremoto que recientemente azotó a una región de Chile.

Los anuncios en las vallas

Una comisión de dueños y ... ros de vallas anunciadoras visitó al comandante Mariné para interesar que no se supriman los anuncios en esas vallas como pretende la Comisión de Turismo, pues perjudica, a los dueños porque han hecho contratos con los comerciantes y además han pagado tributos a los municipios y a obreros porque centenares de ... se quedan sin pan para sí y sus familias.

Festejos en San Nicolás de Güines

Una comisión de vecinos de San Nicolás de Güines, integrada por el Alcalde Municipal Carlos Fernández y los señores Otero y Federico ...chado, visitó ayer tarde al comandante Mariné para invitarlo a los festejos que se celebrarán en dicha población los días 18 y 19 del actual, para recabar los fondos necesarios para la terminación del parque que se está construyendo y que llevará el nombre de coronel Fulgencio Batista.

NUEVA DIRECTIVA EN EL CASINO ESPAÑOL DE SAN ANTONIO DE LOS BAÑOS

Los señores Justo Bringas y Raúl de Armas Ortega, Presidente y Secretario, respectivamente, del Casino Español de San Antonio de los Baños, nos comunican que ha sido constituída la nueva Directiva que ha de regir los destinos de dicha sociedad durante el año de 1939.

La nueva Directiva, que ya ha tomado posesión, es la siguiente:

Presidente: Justo Bringas; 1er. Vice, José Domínguez; 2do. Vice, José Mendaña; Secretario, Raúl de Armas; Vice, José I. Menchaca; Tesorero, Marcelino Cruz; y Vice, Antonio F. Fernández.

Vocales: Sres, Andrés Antelo, Andrés García, Ramón Aristondo, Rafael Robayna, Carlos Lluvet, José Lamas Díaz, José Iza; José Ma. Braña, Miguel Hernández, Raúl Herrera, Eugenio Ramallai, Ramón Rodríguez Manuel Garaboa, Pedro Sarasa, Juan F. Ruano. Suplentes Francisco Sánchez, Víctor Bravo, Ramiro León, Isidoro Ortal, Francisco Soberón.

LEVE MEJORIA DEL DOCTOR CARLOS M. DE CESPEDES

En horas de la madrugada sol... mos directamente informes de la familia del doctor Carlos Manuel de Céspedes, en torno a la salud del ilustre enfermo, habiéndosenos informado que dentro de su estado de gravedad, se ha observado alguna mejoría. En términos generales ... trase más tranquilo.

Como en días anteriores, la residencia del distinguido patricio y ex presidente de la República es visitada por nuestra sociedad en pleno.

CUBA Y SALON ROJO: SOBERBIOS ESTRENOS

Un soberbio y grandioso programa es el que anuncia para hoy el elegante cine «Cuba», de Suárez y Corrales. En tanda a las 5 y nocturna a las 8:15, se exhibirá revista, comedia, estreno de la preciosa comedia: «A Mamá le Gusta el Arte», con Guy Kirbee y Alice Brady; y estreno de la maravillosa joya musical: «Bajo el Cielo del Oeste», con Jeannette Mac Donald y Nelson Eddy. Precios: damas y niños 5 centavos y caballeros 10 en la tanda y mayores 10 y niños 5 por la noche.

Mañana: «Lobos del Norte» y «Cadenas del Mal».

Dos soberbios estrenos ofrece el favorito cine de las familias «Salón Rojo», de Monte y Antón Recio. En tanda a las 5 y nocturna a las 8:15, se exhibirá revista, comedia, estreno de la soberbia y magnífica film: «Cadenas del Mal», con Lloyd Noland y Shirley Ross; y estreno sensacional y formidable drama del mar «Lobos del Norte», con George Raft, Dorothy Lamour, Henry Fonda, Akim Tamiroff y otros. Precios: señores 10 centavos y niños 5 en tanda y noche.

Mañana: «Lobos del Norte» y «Expresidiario».

BELGICA Y VIOLETA: EXCELENTES PROGRAMAS

Maravillosos estrenos para hoy sábado, en el cine de las familias, con las dos grandiosas obras: «Vendido por Amor» (Pepe Le Moko), obra por Jean Gavin; y «Nina Petrovna ha Mentido», por Isa de Miranda; comedias, cartones y noticiario.

Mañana: sigue «Nina Petrovna ha Mentido» y estreno de «Ladrón de Mujeres», por Jules Barry; una obra sobre la vida de esos explotadores de inocentes mujeres. El lunes: «Ahí va mi Cozarón», por Fredric March; y «Motín en las Montañas», en colores.

«Violeta»

Dos maravillosas producciones en español, tiene anunciada para hoy este concurrido cine de Monte y Castro, se estrena en todos los turnos la sensacional producción por Amanda Ledesma y Floren Delbene, titulada «Senderos de Fe», y como complemento la producción: «Mujeres de Hoy», por Ramón Pereda, Juan J. Martínez Casado y Adriana Lamar.

Mañana: grandioso programa.

M.E.C.D. 2016

Matanceras

Glorioso aniversario

De la fundación del Liceo.

Se cumplen el lunes, aunque se festejan hoy sábado, ochenta años, que un entusiasta grupo de matanceros, teniendo como leaders a los señores Francisco Galán y Emilio Blanchet, reuniéronse ante la autoridad municipal del año 1859, para proceder a la elección de la Directiva primera que había de regir los destinos del ya creado Liceo Artístico y Literario de esta población.

Data pues de esa fecha, el alborear a la vida, de ese aristocrático club de frente al parque, que ha sido en estos tres largos cuartos de siglo, índice y albergue de todo cuanto de entonces a acá, ha sobresalido en la Yucayo, en los campos del saber, del talento y del dinero.

Como producto de aquella reunión de ese día 13 de febrero del año 1859, fueron electos como primeros mandatarios de la Institución, el licenciado José Miguel Angulo y Heredia, como presidente, don Félix Govín como vice, don Rafael del Villar como director, don Antonio Touceda como vice, don José Serrate como tesorero, don Francisco Jaures como contador, don Emilio Blanchet como secretario y los señores Francisco Galán y Mariano Elcid, como vocales.

Oportuno es, y hasta simpático, en este gran día, traer a estas «Matanceras» en que mañana tan extensamente hemos de hablar del presente, esos echos del pasado, que entrañan el origen, el historial y el abolengo de la Sociedad que abrirá sus puertas esta noche, de manera tan fastuosa, para conmemorar las ocho décadas de su fundación, y al mismo tiempo rendir homenaje a las figuras de hoy y a las de todos aquellos ilustres varones, que desafiando toda clase de visicitudes y adversidades, lograron mantener enhiesto el pabellón azul y blanco de ese cubanísimo centro.

De cuanto ha pasado el Liceo en estos dieciséis lustros de su existir y de cuanto forma su brillante actuación en la sociedad matancera, sería osado pretender condensarlo en los párrafos de esta nota y hasta impropio en la frivolidad que caracteriza esta crónica diaria que desde hace treinta años, me sirve para comunicarme con los que siguen el movimiento social de la Atenas, por eso sólo queremos concretarnos a reverenciar el ayer, evocándolo en medio de las alegrías de este trece de febrero de 1939, y dedicando un cariñoso recuerdo a los que, en pasados años, como en estos actuales nosotros, militaron en las filas del que fué, y será una de nuestras más preciadas reliquias.

Gocemos esta noche de esa magnífica soirée que va a tener como Reina a la hija del actual presidente, nieta a su vez, de otra gran figura que también ocupó tan elevado cargo allí y rindiéndole pleitesía a la juvenil belleza de Su Majestad Nenita, rindámosla también a esos dos Antonios Font, padre y abuelo de la gentil Soberana, que tan intensamente se vinculan a esa amada casa matancera.

Y como espiritual ofrenda y como justo homenaje, en estas vísperas del resonante acontecimiento social que ha de ser tema único, mañana, de esta sección, por la que desfilarán los valores y prestigios del día, evoquemos algunos nombres que forjaron el linaje, por decirlo así, de ese círculo yumurino, el más antiguo y el más prestigioso de esta Isla.

Con los ya mencionados caballeros de la primera Directiva que presidió el licenciado Angulo y Heredia, vienen en tropel a la mente, en el hojeo que de historias y folletos de Matanzas, he consultado para documentación de una obra de la que ahora no quiero hablar; pero que por sí misma hablará ella muy en breve, hombres, reputaciones y figuras que responden a personalidades, como la de Pedro Hernández Morejón, Ildefonso Estrada y Zenea, José María Casal, Eusebio Guiteras, Pío Camruzneo, Santiago de la Huerta, Federico Milanés, Ricardo James Cay, Rafael Otero, Sebastián A. Morales, Domingo del Monte, Carlos Tejidor, Francisco Coronado, Aurelio Almeida, Carlos M. Luling, Gustavo Suzarte, Antonio Maicas, Joaquín Stafani, Ambrosio Sauto, Rafael Lucas Sánchez, Andrés Ulmo, José María Gago, Carlos y Julio Ortiz Coffigny, Mariano Ortiz, Alberto Schweyer, Domingo Madan, Ignacio de Acosta, Joaquín Stéfani, Manuel Mahy León, Manuel Pie, Casimiro del Monte, José Manuel de Ximeno, Bonifacio Carbonell, Demetrio López, Mariano Lima, Plácido Gener, Pablo Saserac, Manuel Treilles, Dámaso Oliva, Andrés Hurtado de Mendoza, Agustín de Armas, Manuel Presas, etc., etc., todos blasones del pasado siglo en aquella casa, con la legión que se inicia en el mil novecientos en que figuran José Carbarrocas Migenes, Alfredo Botet y Suris, Alvaro Lavastida y Heredia, Domingo Rusinyol y Molinos, Alfredo Heydrich y Martínez, Manuel de Rivera Verdura, Antonio Font Cuesta, Arturo Echemendía, Mario E. Dihigo, Miguel A. Beato, hasta Antonio Font Tió, en la galería de presidentes, y la pléyade de los Quirós, Emilio y Pepe, Juan A. Alcócer, José Ramón Verdura, Luis A. Cuní, Justo Oñate, hasta esa trilogía de hoy que forman Juan Flor Jorganes, José Manuel Martínez y Ramón García, leaders con el presidente actual, que han organizado la magna fiesta de esta noche, cerrando estas líneas con el nombre augusto del licenciado Guillermo Caballero, único socio honorario en el Liceo, ostenta el ambicionado título de honor, por haber celebrado sus bodas de oro con la Institución, los cincuenta años de militancia en sus filas sin paréntesis ni tregua en su calidad de contribuyente, galardón de que también disfrutó hasta su muerte D. José Trinidad García, otro de los viejos próceres liceístas.

De la fiesta de esta noche, de la que vengo hablando desde hace más de tres meses, nada me queda por decir, como no sea que todo cuanto de ellas se ha escrito, se verá hoy superado en la realidad.

Desfile de interesantes carruajes, conduciendo a la Reina Nenita Font y su Corte, exposición de trajes, luciendo a las modas de antaño y de hoy, bailes al lilo y elegancia de otros tiempos, con los decoradores que privan en la hora actual, y como el más importante número, la develación de la lápida que da el nombre del malogrado bardo José Jacinto Milanés y de Fuentes, a la biblioteca del Club.

Enlazando el pasado con el presente hablará en el romántico ceremonial el doctor Iraizóz, descendiente del primer director que tuvo el Liceo, don Rafael del Villar, y vinculándose los días de antaño, con estos de mil novecientos treinta y nueve, florecerá allí nuevamente la belleza de la mujer matancera, en su mayoría, con los mismos apellidos y de las mismas estirpes, de aquellos hombres que el trece de este mismo mes del año mil ochocientos cincuenta y nueve, crearon para la sociedad de Matanzas, la casa índice de sus más sobresalientes valores.

Invitación

La Directiva del Liceo que está hoy al frente de sus destinos, encomienda a mi pluma la invitación que hace, desde estas columnas del DIARIO DE LA MARINA, a todas aquellas personas que, habiendo pertenecido al Club, o descendientes de asociados, hoy residentes fuera de la población, serán vistas esta noche en sus salones con el mayor agrado, si quisieran honrar el baile con que allí conmemoraremos los ochenta años de su fundación.

Queda pues cumplida la honrosa encomienda.

Santa Julia

La festividad de hoy.

Festeja su onomástica fiesta en este día once de febrero una dama de tan altos prestigios como doña Julia Llanos viuda de Dihigo, tronco venerable de una de las más ilustres familias matanceras.

Está también de días otro gran prestigio de nuestra gentry, la gran señora Julieta Caballol y Foment, la viuda de aquel inolvidable Domingo Lecuona y Madan, primer alcalde que tuvo esta ciudad en la era republicana.

Y Julita Simeón y Verdonce, viuda de don Alfredo Botet y Suris, blasones de los que tanto se enorgulleció la sociedad de principios de este siglo veinte.

Doña Julia Jorganes viuda de Flor, madre de esos prestigiosos profesionales yumurinos los doctores Francisco y Juan Flor Jorganes.

Julieta Méndez de Gómez, Julia Jorge de Blanco, Julia Arburúa de Cabrera, Julia María Sust de Zincke, Julia Pollo de Benavides, Julia Guisasola de Jáuregui y Julia de la Rosa de Hernández Piloto.

Julieta Pérez Muriedas de Xirau, joven e interesante dama.

Julia Madan y Estrada de tan alta alcurnia, Julia Vancanghen, Julia Bilbao, Julia Pérez, Julita Díaz y Julia Crabb.

Tengan todas un día feliz.

En la Beneficencia

La sesión rotaria del jueves.

Continuando la costumbre establecida por el actual presidente de esa Institución doctor Carlos Pérez Jorge, de visitar establecimientos benéficos, como se ha hecho con la Creche Infantil, con la Colonia de Vacaciones, tocó el pasado jueves nueve de febrero, a aquella casona legendaria de las alturas de Simpson, a la que desde hace años dedica todos sus entusiasmos y todas sus energías, el doctor Miguel Beato, la Casa de Beneficencia.

Llevando consigo juguetes, golosinas y otras chucherías, se constituyeron los miembros de la rueda dentada en el edificio de la Beneficencia, celebrando allí su reglamentaria sesión, y disfrutando más luego del interesante programa que el doctor Beato, les había preparado, con números de recitaciones, de canto y piano a cargo de las asiladas.

La falta de espacio en esta correspondencia, en que tantos temas hay a tratar, me hacen rozar solamente este acto hermoso y altruista de nuestros rotarios, que no desmayan en su afán de conquistarse las simpatías generales, con las obras altamente meritorias que continuamente realizan.

Fué de una enorme idealidad y de una generosa significación, esa sesión rotaria del pasado jueves en la Casa de Beneficencia.

Santos y Artigas

Debutan hoy.

En la Carpa que levantan en los terrenos de la Calzada de San Luis, dará esta noche su primera función, la troupe de los populares empresarios cubanos que gozan de tan sólida reputación en ese género de espectáculos.

Números de los que ya he hablado en anteriores correspondencias, y que se destacan por su originalidad, su mérito, y su atracción, constituyen el programa de esa función de esta noche del Circo Santos y Artigas.

Para mañana domingo anuncian una matinée, que llevará a la Carpa de la Calzada de San Luis a toda la chiquillería matancera.

En el espectáculo de Santos y Artigas es la cita de hoy y mañana.

Alberto López

Duelo matancero.

En la tarde de ayer recibieron sepultura en la Necrópolis de San Carlos los mortales restos del virtuoso varón que fué por muchos años Pastor de ese templo prebisteriano de la calle de Milanés y 24 de Febrero, donde estuvo expuesto durante la madrugada y el día del viernes, su cadáver.

Hombre muy noble, muy generoso, muy bueno el reverendo Alberto López, su fallecimiento ha causado honda pena entre los elementos de su religión que tenían por él verdadera adoración.

Para los deudos del fenecido Alberto López, nuestro sentido pésame.

La excursión de hoy

A Ranchuelo.

A las diez de la mañana en un tren especial saldrán los casketbolistas de nuestro Instituto, para medir sus fuerzas en el magnífico floor de los señores Trinidad y Hermanos con los players del primer centro docente villaclareño.

Harán parada en Cienfuegos durante cuatro horas para admirar las bellezas de la Fernandina de Jagua, y continuarán después rumbo a Ranchuelo, donde ha de tener efecto uno de los más interesantes encuentros de la serie Interinstitutos.

Pasan a la hora en que escribo estas líneas, de quinientas las personas que acompañarán a los muchachos de Carlos Salomón en ese trip.

Precio del pasaje ida y vuelta: un peso.

Por la victoria de los yumurinos batimos palmas adelantadas.

Un nuevo ruego

De la señora de Pérez Arocha.

Va dirigido a todas las personas que aceptaron llenar las cartulinas por ella repartidas, con destino a la colecta que se inició en diciembre, a favor del Asilo de Ancianos Desamparados del Paseo de Martí.

Es propósito de la distinguida esposa del comanante Domingo Pérez Arocha, hacer entrega a la superiora del Asilo, antes de que termine febrero del total importe obtenido en esas cartulinas, en que pagando un real cada uno, contribuíase así a auxiliar aquella santa casa tan necesitada del apoyo de los matanceros.

Sepan pues las señoras, caballeros y señoritas a los que entregó la señora Violeta Salvador de Pérez Arocha, las cartulinas destinadas a engrosar la colecta abierta para las Hermanas de la Caridad, que deberán ser devueltas antes que termine el presente mes.

Rumbo a La Habana

Una apreciable familia.

Acaban de dejar la hermosa quinta de la Playa de la señora Isolina Angle de Romeu, el señor Andrés Domingo Castellanos y su estimada familia, que van a residir en lo adelante en la Capital de la República.

Terminados los trabajos que tenía su cargo en la Zona Franca el señor Castellanos se reintegra a sus actividades capitalinas desde este momento, dejando de su paso por ésta una estela de simpatías.

Au revoir.

Isidoro Huete

Jefe del Uno y Medio por Ciento.

En los últimos días del pasado mes tomó posesión del importante cargo que antes menciono, el distinguido caballero, que por sus dotes de honorabilidad, por su larga experiencia en los asuntos de la Secretaría de Hacienda y su alta reputación en ese campo de las finanzas gubernamentales, ha sido escogido por el actual secretario del Ramo, para ponerse al frente como jefe de la Sección del Uno y Medio por Ciento y Consumos.

Bien conocida en Matanzas la ejecutoria de Isidoro Huete, su talla moral, su inigualada pericia, la nueva de su nombramiento ha de ser recibida con verdadero agrado por estasociedad.

Con mi enhorabuena al nuevo jefe de la Sección del Uno y Medio por Ciento de la Secretaría de Hacienda, va también la que enviamos al digno secretario de ese Departamento, por el acierto demostrado en la feliz elección que acaba de hacer.

Para decir que fueron huéspedes de Matanzas ayer y me honraron con su visita el presidente de los Caballeros Católicos de Cárdenas, Pedro Sierra, el administrador del National City Bank José Ramón García, el eminente médico doctor Juan de Rojas y Diez Argüelles y los señores Fermín Llaguno y Modesto Echeverría, que en viaje de propaganda, sembraron las primeras semillas para el importantísimo acontecimiento cultural que auspiciaran los Caballeros Católicos cardenenses, en el mes de octubre próximo, de unos Juegos Florales, que han de hacer época en los anales de la vida intelectual de nuestra provincia.

Sin tiempo para extenderme en el esbozo del programa que me dejaran esos gentiles visitantes, concrétome hoy a levantar acta de su estancia entre nosotros, reservándome para futuras correspondencias el desarrollo de tan interesantísimo tema.

Los señores Sierra, García Rojas, Echeverría y Llaguno, visitaron también a las altas autoridades, gobernador y alcalde, a la prensa, a los presidentes del Rotary y el Lions Club y a Su Ilustrísimo Monseñor Arturo Martín Villaverde, el bien querido prelado de esta Diócesis, saliendo satisfechísimos de la acogida que por doquiera tuvieron.

Mis saludos a esos caballeros.

Manolo Jarquín.

CUIDADO!

....Un catarro abandonado es un paso a la tuberculosis

En la GRIPE, CATARROS, BRONQUITIS

está el enemigo traicionero que penetra insidiosamente y que puede matar si se le deja tomar cuerpo. Combátalo desde el primer instante: ¡pero combátalo, no lo encubra o lo recoja! Vénzalo rápida y definitivamente con el poderoso y saludable remedio tabletas

SULKY

"Súlky" a base de EUCALIPTO (antiséptico pulmonar), QUININA (tónico antifebril) y BENZOATO DE SODIO (opuesto a las afecciones catarrales de la TRAQUEA, de la LARINGE y de los BRONQUIOS) hace pronto y bien lo que Ud. quiere que haga: ¡¡Curar!!

Preparado y garantizado bajo la vigente Ley de medicamentos en los Estados Unidos de América, por los Laboratorios C. E. Jamieson & Co., Detroit, Michigan.

—De venta en todas las Farmacias—

Un alimento que los niños necesitan para su crecimiento y aumento natural de peso.

Miles de criaturas en el mundo, están adelantando con salud y robustez gracias a que su primer alimento sólido es el que recomiendan renombrados especialistas: la Crema de Trigo *(Cream of Wheat)*. Miles de solícitas madres se dan cuenta que si en período tan difícil hubieran elegido un alimento menos apropiado para sus niños, les habrían expuesto a trastornos digestivos, falta de resistencia e irregularidad en el peso.

La mitad de las enfermedades de los niños en su primer año están directamente relacionadas con los trastornos digestivos. Si cada madre pensara en ésto, jamás trataría de experimentar en sus pequeños, dándoles cereales que si pueden ser buenos para adultos son violentes y pesados para los niños; cereales que, ni aún colados, resultan lo suficientemente finos para una criatura.

La Crema de Trigo no necesita ser colada, porque no contiene ninguna de las partes ásperas y pesadas del trigo. . . . Solamente la parte más tierna del cereal se emplea en la Crema de Trigo y es tan liviana que la digieren fácilmente aún los niños de estómago delicado. ¡Además es deliciosa! Y no causa irritación de la piel.

CREMA DE TRIGO
(CREAM OF WHEAT)

CRONICA HABANERA

EN SU SANTO

Hoy es el santo, por lo que le enviamos nuestro saludo, de la dulce y encantadora señorita Lourdes Vasconcelos y Pividal, hija del ingeniero jefe de Urbanismo, Emilio Vasconcelos, y de su esposa, Josefina Pividal.

Aunque no lo celebrará, muchas flores y felicitaciones llegarán hasta ella.

DE LA CRECHE HOBANA NUEVA.—Gran entusiasmo se advierte en los círculos sociales habaneros para las fiestas que han de efectuarse la próxima semana con motivo de celebrar sus Bodas de Plata, la antigua y digna sociedad benéfica Creche Habana Nueva.

Además de la misa de mañana domingo, que como es sabido se celebrará a las nueve y media en la Iglesia del Pilar, habrá otros actos.

Los que prometen resultar más lucidos son el «bridge-party» del viernes en el Hotel Nacional, organizado por distinguidas damas que laboran con la institución y el almuerzo del sábado en el Habana Yacht Club a los cuales se han sumado valiosos elementos de nuestra mejor sociedad que desean prestar su colaboración a las fiestas organizadas.

Muchas personas piadosas han enviado con ese motivo regalos a los niños de la Creche y varias casas de comercio han donado premios para el «bridge-party» entre ellas Cuervo y Sobrinos, Casa Quintana, Casa Potín, El Carmelo, El Encanto, Bernabeu, las Hermanas Saias, Mlle. Cummont y Eva Hidalgo.

Los pedidos de mesas pueden hacerse a la señora María Alzugaray de Fariñas por el teléfono FO-3497 y a la señora Agustinita Fernández de Magriña y para el almuerzo a la señora María García Beltrán de Menéndez al FO-3462 y a nuestra culta comunicante María Radelat de Fontanils por el FO-1502.

LAS CARRERAS DEL DIA.—Muy concurrido se verá hoy el Hipódromo de Marianao.

Con motivo del programa de carreras combinado, se reunirán en aquellos hermosos dominios, gran cantidad de fanáticos del interesante deporte del turf.

Y a partir de dicha hora se sucederán siete magníficos eventos.

La terraza del Jockey Club se verá colmada de selectísima concurrencia integrada por familias de la sociedad habanera, de la colonia norteamericana y del turismo que nos visita.

Los intermedios serán amenizados por la orquesta Havana Casino, que dejará oír un espléndido programa de música bailable.

Tema para la crónica la concurrencia de hoy en el Jockey.

EN LA LEGACION DEL PERU.—En su residencia del reparto Miramar, sede de la Legación, tendrá una comida esta noche el ministro del Perú, Excmo. señor Juan de Osma, de la serie que viene ofreciendo a sus amistades de la sociedad habanera.

Tema para la crónica.

ENFERMA.—Guarda cama desde hace varios días, a consecuencia de una grave dolencia, la respetable señora Emilio Fernández viuda de Pérez, madre amantísima de amigas muy estimadas.

Sus numerosas amistades de esta sociedad vienen desfilando por su residencia de la calle 17, interesándose por su estado.

Que pronto podamos consignar su restablecimiento, son los deseos del cronista.

DE LA HISPANO CUBANA.—Mañana domingo, a las diez de la mañana, tendrá efecto en el Teatro Alkázar la anunciada conferencia de la Hispano Cubana de Cultura.

Estará a cargo del ilustre pedagogo español Don Luis de Zulueta, cuyo brillante cursillo viene siguiendo el público con ávido interés.

Tratará sobre el tema «El mundo de la acción y la ciencia».

EL RECITAL DE BENJAMIN ORBON.—Nos complacemos en publicar el programa del recital de Benjamín Orbón, gran maestro y gran pianista, señalado para el martes 28 de febrero a las 5.30 de la tarde en el Principal de la Comedia.

Benjamín Orbón ha sabido reunir en este programa bellas e interesantes obras que serán del agrado de todos.

Programa, primera parte:

Sonata Op. 57 (Appasionata), Beethoven; Allegro assai-Andante con moto, Allegro ma non troppo-Presto; Rapsodia No. 12, Liszt.

Segunda parte:

Jardins sous la pluie, La Cathedrale engloutie, Debussy; Navarra, Sevilla, Albéniz; Bocetos cubanos, guajira, Orbón; Danza Ritual afrocubana (dedicada al Maestro E. Sánchez de Fuentes).

Berceuse, Chopin; Cabalgata de las Walkirias... Wagner-Brasin.

DEL CLUB ROTARIO.—El jueves veintitrés del corriente ofrecerá una fiesta en el hotel Nacional el prestigioso Club Rotario de La Habana, celebrando el 343 aniversario de la fundación del Rotary Internacional.

Trátase de una gran fiesta de gala que consistirá en comida y baile, habiendo sido invitados especialmente el honorable señor Presidente de la República y su distinguida esposa y los representantes diplomáticos de los países donde el Rotary tiene filial.

A las diez de la noche se servirá la comida.

Y después reinará el baile hasta la madrugada.

(Continúa en la Pág. ONCE.)

IRIUM MARAVILLA AL MUNDO

Lola Lane, estrella de Warner Bros. Pictures en "CUATRO HIJAS"

El Irium en la crema dental Pepsodent es la maravilla que millones de personas admiran día tras día, porque imparte a sus dientes una blancura deslumbrante. Hasta hoy nunca se había obtenido tal brillantez con una pasta que fuera completamente inofensiva . . . al usar Pepsodent conteniendo Irium no existe peligro . . . no hay temor ninguno de dañar el precioso esmalte de los dientes.

NO CONTIENE PIEDRA POMEZ, JABON NI YESO . . . Inmensamente REFRESCANTE

En Tres Tamaños: Grande, mediano y económico.

USE CREMA O POLVO DENTAL PEPSODENT

. . . AMBOS CONTIENEN IRIUM

CARDENENSES

EN EL TENNIS

Un baile de trajes

Acordada la fecha.

El 23 de febrero.

Noche, esa víspera de fiesta nacional, la ha elegido el elegante Club de las Quintas, que preside mi bella amiga, la señorita Bebé Larrieu, para ofrecer un gran baile de trajes.

Ya se prepara.

Con todos los detalles.

Para poder disfrutar de esa fiesta las socias tendrán que estar al día en sus cuotas, así como al elemento masculino se le exigirá la invitación oficial de la directiva.

Cumplo en decirlo.

Por encargo especial.

Aún no se sabe la orquesta que ha de amenizar ese baile del 23 de febrero, pero he de decirlo así que se me informe como también puedo adelantar que es muy probable que para esa noche nos visite un grupo del «Matanzas Tennis Club».

Será gran noche.

De gratos alicientes.

BEBE LARRIEU

De nuevo a la Habana.

La angelical cardenense.

Apenas de haber retornado de alegre temporada en la capital, junto a sus queridos hermanos los jóvenes esposos Larrieu-Fortuondo, vuelve a la urbe siempre risueña y populosa, la encantadora Bebé Larrieu, entusiasta presidenta del Cárdenas Tennis Club.

Me place despedirla.

Con el mayor afecto.

SANTOS Y ARTIGAS

El debut del circo.

El domingo 12.

Es esa la fecha señalada por los populares empresarios cubanos señores Santos y Artigas para presentar a su famoso circo en Cárdenas.

Traen artistas notables.

De gran cartel.

El elenco que tengo ante mi vista es el mejor reclamo del mejor circo que todos los años recorre la República.

Tendrán un lleno aquí.

Desbordante.

LA BODA DE ESTA NOCHE

Boda elegante.

De todas mis simpatías.

Enlace nupcial de la bella señorita Josefina Ansola y el caballeroso amigo señor Gerardo Faes, alto empleado de la solvente firma de José Arechabala, S. A.

A las nueve de la noche, el acto.

Asistiré.

GRAN BODA

En el central «Stewart».

El lunes 13.

La invitación que llega a mi poder, dice así:

«María Luisa Ríos viuda de Méndez tiene el gusto de invitar a usted al matrimonio de su hija Elia con el doctor Antonio Muñoz Basulto. Doctor Antonio Muñoz Basulto tiene el gusto de invitar a usted a su matrimonio con la señorita Elia Méndez Ríos, el lunes 13 de febrero de 1939, a las 7 p.m., en la iglesia del Sagrado Corazón, del central «Stewart».

Agradezco esa fineza.

En cuanto vale.

Elia Méndez Ríos, la linda novia, es hija de la señora María Luisa Ríos viuda de Méndez, cardenense que aquí vivió en su soltería y brilló en nuestros salones.

Dare los datos de esa boda.

Que me envía Pablo Cambó.

El querido amigo y también cardenense, de los tantos que hay en toda la República y que se interesan por estas crónicas mías, me dice que en la ceremonia oficiará el Ilmo. señor Obispo de Camagüey, monseñor Enrique Pérez Serantes, apadrinándolos la señora Soledad Ríos de Camacho y el señor Gumersindo Camacho, administrador del central «Stewart» y también cardenense, y como testigos por la novia, firmarán los señores Rosduan Riverón, administrador del central «Morón»; Enrique Busto, doctor Oliverio Solís y doctor Mario Rangel, y por el novio, el señor Vicente Suárez y los doctores José Morales, Rodrigo Arias y A. Comas, siendo los testigos por lo civil, por ella, los señores Pablo Cambó y Ruiz, José G. Ríos, administrador del central «América», y Domingo Luis; y por él, los señores Federico Meisoso, Enrique García y el doctor J. G. García.

Agradezco al siempre «humorístico» y divertido Pablo Cambó los datos que me envía y al hacerme eco de ello, felicito por anticipado a los novios del lunes.

Que sean felices.

Eternamente.

DICA JOHNSON

Un recuerdo a su memoria.

A la pobre Dica Johnson.

Cinco años hacen hoy que cayó para siempre la que fué sociable y simpática Dica Johnson, de nuestra sociedad elegante.

Una flor tronchada.

ANIVERSARIO DE BODAS

Lo cumple un matrimonio.

En la fecha de hoy.

Cinco años de casados celebran los jóvenes esposos señora Claudina Pérez y el señor Publio Omaechevarría.

Boda que describí.

En su noche feliz.

JULITA CASTRO MUXO

En su cumpleaños.

La linda muñeca.

Esa tierna gloria de los distinguidos esposos señora Hortensia Muxó de Castro y el ingeniero Raúl Castro, que se verá rodeada de besos, caricias y mimos con tal motivo.

Reciba mi felicitación.

Tan arrobador botón.

DOS AÑOS DE VIDA

De linda bebita.

Muy graciosa.

Ofelia Teresita, encanto de los jóvenes esposos señora Matilde Lauzurique y el señor Alberto González, que acaba de cumplir dos años de edad.

Tenga suerte.

UNA FELICITACION

Para un buen amigo.

Siempre amable.

Refiérome al jovial Julio Pastoriza, que en la fecha del sábado 11 de febrero celebra su santo y que lo pasará alegre y divertido, festejándolo con un fraternal ágape entre sus íntimos amigos.

Reciba mi saludo afectuoso.

Con los mejores deseos.

NUESTRA SEÑORA DE LOURDES

Una festividad del 11.

Nuestra señora de Lourdes.

Pasaré a saludar a Lourdes Alvarez Solís, Lourdes Menéndez Torrontegui, Lourdes García Darna, Lourdes Sosa, Lourdes Parquet Porto, Lourdes Valenzuela, Lourdes Cisneros, Lourdes Sans.

Y Lourdes González Morera.

Lirio del cronista.

CUMPLEAÑOS

De un baby.

Muy simpático.

El tierno Hugo Alejandro, encanto de los jóvenes esposos señora Estrella Aguilar y Juan Antonio Moreno, oficial del Ejército Constitucional, que hoy cumple nueve años de edad.

Tenga alegrías.

Alegrías y halagos.

Francisco González Bacallao.

PARA RESFRIADOS

De la noche a la mañana el alivio es completo con éste remedio agradable y que no falla:

LAXATIVO **BROMO QUININA**

NO HACE COLECTAS LA LIGA CUBANA CONTRA EL VICIO DE DROGAS

Los doctores Hugo Roberts, Rogelio Pina y Mario Le Roy, miembros del Comité Constituyente de la «Liga contra el Narcomanismo», hacen saber que no han autorizado a persona alguna para recabar fondos con destino a dicha «Liga»; declaración que hacen porque ha llegado a su conocimiento que algunos individuos han intentado realizar colectas en provecho propio, debiendo darse cuenta en estos casos a la policía.

EXITO MARAVILLOSO

Miles de testimonios. Una fórmula especial para cada cura. (20 años de experiencia.) **El método del Abate Ramón.** Cura: Diabetes, Riñones, Corazón, Hígado, Reumatismo, Bronquitis, Obesidad, Enteritis, Estómago, Arterio-Esclerosis, Nervios, Estreñimiento, Reglas dolorosas, Várises. Nada más que plantas. Solicite el libro gratis **Escriba a Dr. P. Ramírez, Representante de Laboratorios Botánicos, Apartado 1244, Habana.**

"EL SIGLO XX"

NEPTUNO Y BELACOAIN.—TELEFONO M-4994.

LA CASA MAS CONOCIDA Y ESPECIALIZADA EN LA HABANA EN ESTOS ARTICULOS:

JAMON EN DULCE (ENTEROS Y POR LIBRAS),
LECHON ASADO,
FIAMBRES VARIADOS,
PASTELERIA,
DULCES,
HELADOS,
BOCADITOS.

HAGANOS SU LLAMADA POR NUESTRO TELEFONO M-4994 Y ATENDEREMOS INMEDIATAMENTE SU ORDEN.

M.E.C.D. 2016

CONSTRUIDOS PARA LOS TROPICOS

Esta es la manera verdaderamente íntima de disfrutar de su viaje a New York. Seis magníficos turbo-eléctricos encabezan ahora la Gran Flota Blanca. Con piscinas de natación al aire libre, orquestas, películas sonoras y superior cocina, estos son los buques preferidos por los buenos "connaisseurs". Solamente hay una clase abordo de la Gran Flota Blanca - primera clase.

Servicio Semanal de Pasaje y flete de la Habana a New York.

También semanal a New Orleans quincenal de Boston a la Habana. Conexiones en la Habana para puertos de Centro y Sur América.

UNITED FRUIT COMPANY

Departamento de Pasajes: Prado 262. Tel. M-7238, M-9529

Oficinas Generales: Muelle de Sta. Clara, Tel. M-6979

La Gran Flota Blanca

MATINEE MAÑANA EN EL «C. CASTELLANO»

Son tradicionales las matinées de carnaval en el Centro Castellano; en años anteriores hicieron eco en toda la urbe capitalina, y sin duda este año se hace notar más, puesto que la del domingo pasado vióse lo más concurrida.

Los bailables han sido confiados a la orquesta de Belisario López, la Gloria Matancera y el típico septeto Habana, quienes sabrán captarse los aplausos de la enorme concurrencia.

666 Domina el PALUDISMO en tres días. CATARROS en un día. Líquido -tabletas Salve ungüento Gotas para la nariz. Tónico y Laxante.

FARMACIA DROGUERIA DE "JOHNSON" DE TURNO LOS LUNES Obispo Nº 30 TELEFONO-A-2129.

LA MAYOR 35 EDIFICIOS 700 EMPLEADOS SARRÁ DROGUERIA A-8026 A-3644 ABIERTA TODOS LOS DIAS TODA LA NOCHE LOS MARTES

FARMACIAS DE TURNO HOY SABADO

DESDE BAHIA A PASEO DE MARTI (PRADO)

Bernaza (Plácido) No. 4	M-2141
Acosta y Compostela	M-5040
Merced Esq. a Picota	M-904
Muralla y San Ignacio	M-4710
San Ignacio No. 16 P. Catedral	M-3630
DE PASEO DE MARTI (PRADO) A P. VARELA (BELASCOAIN)	
Prado y Virtudes . . . M-8883	M-5453
Esperanza No. 57	M-4034
Galiano No. 129	M-6866
Crespo No. 16	M-2737
Campanario y Condesa	M-4516
Campanario y Animas	M-4540
Monte No. 128	M-8076
Belascoaín No. 121	M-4658
Belascoaín No. 19	U-5600
Aguila No. 42	M-4184
Gervasio y Maloja	M-5545
Escobar y Lagunas	U-3044
Aguila No. 250	A-7977
Reina No. 89	M-2300
Salud y Lealtad	M-5440
San José y Lealtad	M-4766
Industria y Neptuno. M-4277	M-4684
Neptuno y Perseverancia	M-3202
Industria No. 54	M-2292
DE P. VARELA (BELASCOAIN) A AVE. DE MENOCAL (INFANTA)	
Belascoaín 98	M-6657
Infanta y Benjumeda	U-2425
Infanta y San Rafael	U-6890
Avenida de Menocal y Jesús Peregrino	U-3080
San Lázaro 265	U-6822
San Rafael y Aramburu	U-6902
Hospital y Jovellar	U-6630
Monte y Matadero	M-4785
Monte 404	M-1573
Oquendo y Sitios	U-6731
Reina 89	M-2300
Diez de Octubre 130	M-5303
San Rafael 152	U-3132
VEDADO	
Línea No. 20	F-6224
5 No. 40	F-5873
12 y 21	F-6172
23 entre 2 y 4	F-6130
26 entre 27 y 29	F-6164
Zapata entre A y B	F-6065
23 e Y	F-6111
VIBORA	
Santa Catalina 61	X-2317
10 de Oct. y Estrada Palma	X-7756
10 de Oct. y Ave. de Acosta	I-3555
Dolores y Lawton	X-3058
JESUS DEL MONTE Y SANTOS SUAREZ	
10 de Oct. 267	I-7795
10 de Oct. y Princesa	I-4444
J. Bruno Zayas y Lacret	I-7323
J. Delgado y Libertad	I-3535
LUYANO	
Caserío de Luyanó No. 20	X-2187
Municipio y Luco	X-2334
Luyanó 121	I-7452
CERRO	
Agua Dulce 10	M-5026
Calzada del Cerro 815	I-7272
Calzada del Cerro 891	I-7342
Moreno 40-B	I-7410

Este grupo deberá prestar servicio público todo el día y la noche de los domingos siguientes:

Febrero 6, Marzo 20, Mayo 1, Junio 12, Julio 24, Septiembre 4, Octubre 16, Noviembre 27.

Estos turnos han sido acordados en cumplimiento de lo dispuesto en el Art. VI del Decreto-Ley 2604 de 7 de Noviembre de 1934.

SOCIEDADES ESPAÑOLAS

TANTO A LA CUBANA VIUDA Y POBRE COMO AL CONTERRANEO DESAMPARADO PROTEGE LA "BENEFICENCIA ASTUR"

Durante el año 1938 se distribuyeron en socorros unos 16 mil pesos. Esta colectividad mantiene en alto su pabellón desde hace más de doce lustros. Pide apoyo más decidido aún

La prestigiosa «Beneficencia Asturiana», de la que es presidente don Genaro Acevedo y Solares, acaba de publicar una interesante memoria, donde se refleja la intensa labor desarrollada en 1938 por la Junta Directiva. He aquí algunos párrafos de ese organismo dirigidos a la masa social:

«Con la publicación de esta Memoria cumple la Beneficencia Asturiana sesenta y un años de vida social. Sesenta y un años de desvelos en favor del necesitado, de amparo al caído, de atención constante al asturiano abatido por la ancianidad, a la cubana viuda que queda en desamparo y al huérfano que, careciendo de lo necesario para su educación y sostenimiento, recurren a esta institución en busca de alivio para sus males.

«Llenarían tomos incontables los beneficios que durante tantísimos años reportó esta bendita sociedad y aún hoy, por las necesidades que se le presentan, se hace más necesaria la ayuda y valiosa cooperación de todos los que como vosotros, integráis el cuerpo social.

«Se tramitaron en el mes de diciembre trescientas veinte solicitudes. Se concedieron en socorros en ese mismo mes un mil trescientos sesenta y un pesos. Suma lo del año $15,842.00 Las solicitudes aumentarán; el capítulo destinado para esa atención no alcanzará para atender tanta indigencia, y un nuevo esfuerzo se recaba de todos ustedes para mantener el pabellón que tenemos levantado, procurando y consiguiendo la inscripción de aquellos asturianos o simpatizadores que aún no figuran como asociados de esta bendita institución.

«Con vuestro apoyo, con vuestra ayuda, pudimos aumentar el cuerpo social en 69 asociados, y una pequeña revisión por parte de ustedes de los cuadros estadísticos que contiene esta Memoria, os dirá que aumentamos la recaudación de alquileres en $505.27; en $1,216.00 la de cuotas sociales, y que hemos mantenido y hasta rebajado los gastos, sin dejar de destinar a socorros todo lo necesario. Fueron concedidos por este concepto $1,795.00 más que en el año anterior. En este sentido tratamos por todos los medios de cumplir al pie de la letra la alta finalidad para que fué creada esta querida Beneficencia».

UNA VERDADERA MUCHEDUMBRE DE BAILADORES HABRA DE CONGREGARSE HOY EN EL C. GALLEGO Y EL NACIONAL

El certado acuerdo de las Secciones de Orden e Inmuebles del Centro Gallego de celebrar conjuntamente en todos los salones del palacio y el Teatro Nacional los siete bailes carnavalescos, llevará esta noche al monumental edificio de los galaicos una muchedumbre enorme, impulsada por la curiosidad y al mismo tiempo por el placer de tomar parte activa en el gran «succés» coreográfico».

Porque no hay que olvidar que con una sola entrada se disfruta de los bailes del Centro y de los famosos de Tacón, lo cual constituye un aliciente irresistible para la gente moza que por nada del mundo quiere perder ninguno de la temporada. Y el de esta noche con mayor razón, pues está dispuesta una gran piñata que «romperá» un grupo de jóvenes designadas en el acto, quienes extraerán de su interior importantes premios, todos de igual valor, para los que resulten agraciados por la suerte. No estamos autorizados más que para anunciar el evento, pero desde luego, podemos asegurar que los regalos son valiosos y originales.

En cuanto a la música, pocas veces hay la oportunidad de ver juntos, es decir, en una misma fiesta, ocho conjuntos como los que amenizarán esta noche el baile de «Piñata» en el Centro Gallego. Véase si nó: Antonio María Romeu, Belisario López, Raúl Valdespí, Hermanos Martínez, Gloria Matancera, Nacional de Piñeiro, Cubano 1927 y el popular Quinteto Tomé.

Los palcos del Teatro Nacional están en la contaduría del mismo a disposición de quien los desee, al precio de tres pesos sin entradas.

LA SECCION GALLEGA DE CULTURA, QUE TERMINA MAÑANA SU MANDATO, DEJA UNA ESTELA DE CAPACIDAD Y ACIERTO

La Sección de Cultura del Centro Gallego, de cuya fructífera labor hemos tenido muchas veces que hacernos eco a lo largo de su actuación al frente del magnífico plantel «Concepción Arenal», termina su mandato el mañana domingo, dejando tras sí una estela de aciertos que culminaron en la total normalidad de las clases y en el notorio engrandecimiento de dicho centro de enseñanza, que hoy puede parangonarse con los mejores de su clase.

Exito tan lisonjero debióse a dos factores importantes: la capacidad del Presidente y de la mayoría de los miembros de la Sección en materia de enseñanza y la absoluta compenetración que reinó entre todos ellos para alcanzar el objetivo de recobrar lo perdido como consecuencia de las situaciones anómalas porque ha atravesado el plantel en los últimos años.

Satisfechos, pues, de haber logrado lo que se propusieron, despidiéronse el domingo último con un almuerzo íntimo en «La Tropical», donde quedó sellada la fraternal camaradería que informó todos sus actos, sin la cual no hubiese sido posible esa cohesión que les dió el triunfo.

El acto fué honrado con la asistencia del Presidente de la Asamblea de Apoderados y el de la Comisión Ejecutiva.

EN EL PALACIO DE ASTURIAS HABRA HOY UN BAILE POR TODO LO ALTO. LOS CHICOS DE RECREO TIENEN SORPRESAS

Ya está preparada la sorpresa, «la gran sorpresa» con que el Centro Asturiano colmará la curiosidad de la magnífica pléyade de bailadores que invadirá esta noche los salones del Palacio de Asturias. No ha habido forma de averiguar en qué consiste la tal sorpresa; pero podemos decir que a las doce de la noche de hoy se descorrerá el velo del misterio... Es un número cumbre, debido a las dotes organizadoras de Rodríguez Rozán y sus huestes.

Con una preparación lumínica adecuada, en una fantasmagoría de colorido, el suntuoso edificio del Centro Asturiano lucirá como un país encantado, para acoger en todos sus salones del edificio social la ingente muchedumbre—lindísimas féminas y apuestos caballeros—que abarrotará el mismo para divertirse en grande. El gran salón de fiestas, los palcos, los salones de colores, en fin no habrá lugar de la Casa de Asturias que no incite a participar de las delicias de un buen baile. Y los amplificadores llevarán los ritmos musicales a los más recónditos sitios. Le Batard, la Sonora Matancera, Cheo Belén Puig, el quinteto Hispano-Cubano: sones por aquí, danzones por allá, foxes por el otro lado, y pasodobles y «rumba na má»...

La sección de Recreo y Adorno del Centro Asturiano lo ha preparado todo con minucioso cuidado. En el salón principal irán Le Batard y la Sonora, en el salón encantado del primer piso, Cheo Belén, y en los palcos, el quinteto. Será, este del Centro Asturiano, el baile más animado del año, y la gran sorpresa eclipsará como máximo atractivo, todas las esperanzas por su calidad y animación, habiendo enorme expectación para las doce de la noche. Y como la juventud quiere baile, y baile en condiciones, las orquestas comenzarán a las nueve de la noche y no se detendrán hasta bien entrada la madrugada. Y que nadie lo olvide: a las doce de la noche, en punto, ¡la «gran sorpresa»!...

Los caballeros sólo abonarán de entrada 80 centavos; las damas son invitadas de honor. Se puede asistir disfrazado y enmascarado.

FARMACIA PENICHET
Belascoaín y Virtudes
DE TURNO HOY SABADO
Todo el día y toda la noche Mensajeros a todos los barrios de la ciudad.
U-7004
U-6855
U-5600
Llámenos y pasaremos a recoger sus recetas.

REANUDASE EL CARNAVAL MAÑANA POR LA NOCHE EN EL «C. DE DEPENDIENTES»

Mañana, domingo, se celebrará el segundo baile de carnaval en la Asociación de Dependientes del Comercio. Allí, pues, como en todos los festivales de esta temporada, Belisario López, la Sonora Matancera, Cheo Belén Puig, Eddy Lester, Antonio María Cruz, quinteto Tomé y Gloria Matancera. Siete conjuntos. Los mejores de la Habana.

Desde las nueve de la noche, el baile en grande. A las cuatro de la mañana, el último son.

Baile en todas partes, en todo el edificio. Una orquesta en cada salón, y una barra, y un kiosco, que Cayetano Valdés, el cantinero del Centro, se esfuerza por llevar el servicio a su cargo a la máxima eficiencia.

La entrada, por el Paseo de Martí, bajo el arco que un espléndido decorado forma en el primer peldaño de la escalera de mármol.

Los tres pisos del Centro, a disposición de la concurrencia. Espacio, pues, para las comparsas, para toda la farándula que el carnaval cada año improvisa y lanza sobre los grandes festivales.

Aseguramos que los muchachos de la sección de Recreo se anotarán mañana un triunfo más: el segundo de esta temporada, que tan bien comienza.

RECIBIRA PEREZ CABO UN TITULO CONCEDIDO POR LA SDAD. MONTERROSINA

Los directivos electos recientemente por la sociedad gallega «Monterroso y Antas de Ulla» tomarán posesión mañana, domingo, a las tres de la tarde, en el Centro Gallego.

A la vez el presidente general hará entrega al distinguido caballero don Jesús Pérez Cabo del título de socio de honor, como reconocimiento a los grandes servicios prestados por tan estimada figura galaica a dicha institución.

Será un acto, pues, simpatiquísimo.

LA SOCIEDAD CANÁRIA ANUNCIA GRAN MATINEE

Mucho entusiasmo reina entre los asociados y simpatizadores de la entidad canaria por asistir a la segunda matinée de disfraz que se celebrará mañana, de 2 de la tarde a 8 de la noche, en su local social, Prado y Neptuno.

Un sinnúmero de sorpresas preparan los muchachos de la sección de Recreo y Adorno para todas aquellas personas que asistan a tan agradable fiesta.

La orquesta de Mojica, el septeto «Lira Matancera» y el quinteto «Tomé», tienen a su cargo los bailables.

Los caballeros pagarán, por concepto de entrada, 30 centavos.

Las damas pueden solicitar su invitación en la secretaría de la sección de Recreo y Adorno, todos los días, de 2 a 6 de la tarde, o por el teléfono M-1693.

DEL «CLUB CULTURAL»

Ultimamente quedó constituída la sección de Recreo y Adorno del «Club Cultural», quedando integrada la misma en la siguiente forma: presidente, Alfredo Núñez; secretario, José Blanco Domínguez; tesorero, Raúl Lamelas; vocales, Servando Cabrera, José María Rodríguez, José Cavia, José Porto, José Echave, Ernesto Fraga, Pedro Gutiérrez, Ramón Martínez, Manuel González, Tomás Tacoronte, Marcelino Serrano, Alberto García y Antonio Balcells.

El primer acuerdo de dicha sección fué celebrar el día 23 del presente un gran baile denominado «El romance del palmar», amenizado por la orquesta de los hermanos Castro y el septeto «Jóvenes del Cayo».

Como se sabe, los salones del «Club Cultural» radican en Paseo de Martí número 410.

ACTOS PARA HOY

CENTRO GALLEGO DE LA HABANA: Entrega de medallas a varios asociados, a las dos de la tarde, en el palacio de la institución. Asistirán a dicho acto el señor Cayetano García y numerosos apoderados y socios.

CENTRO ASTURIANO DE LA HABANA: Grandioso baile de carnaval desde las nueve de la noche, en su palacio de Zulueta y San Rafael, amenizado por Le Batard, Sonora Matancera, Cheo Belén Puig y quinteto Hispano-Cubano.

CLUB DE FERRETEROS: Primer baile de carnaval por la noche, en su bello palacete de Cerro casi esquina a Buenos Aires.

CENTRO GALLEGO DE LA HABANA: Formidable baile de Carnaval, desde las 9 p.m., en su espléndido palacio de Prado y San José. A las doce se extenderá al teatro Nacional.

JUVENTUD SOCIAL DE INFANTA: Gran baile «Besos y Flores», por la noche, en sus propios salones, amenizado por la aplaudida orquesta «Tropical Swing», procedente de la América del Sur.

FIESTAS PARA MAÑANA

JUVENTUD ASTURIANA: Banquete en honor de su ex presidente, don Jesús Lacera, por la noche, en el hotel «Los Angeles», situado en Aguila, entre San Rafael y San José.

SALONES DEL CENTRO CASTELLANO: Matinée carnavalesca desde las 2 p.m., amenizada por tres aplaudidos conjuntos.

CLUB DEPORTIVO CARMELO: Magnífico baile por la noche, en su espléndida terraza de Línea y 18, en el Vedado, amenizada por la orquesta Mojica y el quinteto Barcalés. Los caballeros abonarán 20 centavos.

CENTRO DE DEPENDIENTES: Magno baile por la noche, en su palacio de Prado y Trocadero.

CASINO ESPAÑOL DE LA HABANA: banquete de la directiva entrante a la directiva saliente, a la una de la tarde, en su propio balneario de Marianao.

LICEO DE MEDINA: Hermoso baile por la noche, en 23 y D, Vedado, amenizado por la orquesta de Joseíto Fernández y el quinteto Silva. Los caballeros abonarán 20 centavos.

CLUB ESPAÑOL DE ALMENDARES: Magnífico baile de carnaval, por la noche, en sus amplios salones de 17 esquina a 6, amenizado por la orquesta de Raúl Valdespí y el septeto Cubano 1927.

EN HONOR DE ANTIGUOS ASOCIADOS CELEBRA HOY FIESTA EL «C. GALLEGO»

Hoy, sábado, a las dos de la tarde, tendrá efecto en el salón de la presidencia del Centro Gallego, la entrega de Medallas de Constancia a los socios que han entrado a formar parte de la primera centena en las listas sociales.

Por caer en sábado la efemérides del 11 de febrero, día señalado para el baile de «Piñata», no se puede celebrar la velada acostumbrada en que se suele premiar a esos beneméritos asociados que, a través de los años y algunos sufriendo muchas vicisitudes, no han dejado un momento de mantener latente su acendrado amor al Centro Gallego.

Para obviar ese inconveniente del local y que no sufra interrupción el acuerdo de entregar todos los años a los socios que entraron en la primera centena las Medallas de Constancia a que se han hecho acreedores, es por lo que la Comisión Ejecutiva ha dispuesto que el acto, aunque sencillo, se celebre el mismo día 11, o sea hoy, a las dos de la tarde, en el salón de la presidencia, al que asistirán todos los miembros del Ejecutivo y los apoderados a la Asamblea, invitándose también por este medio a los asociados que deseen presenciarlo.

DE FERROL Y SU COMARCA

La progresista colectividad gallega «Ferrol y su comarca», dará posesión a su directiva recien electa, el domingo próximo en el Centro Gallego. He aquí la relación de sus integrantes:

Presidente: Francisco Castro; 1er. Vice-Presidente: José María Gato; 2do. Vice-Presidente: José Pena Aneiros; Secretario: José Breijo Malde; 1er. Vice-Secretario: Vicente Rodríguez; 2do. Vice-Secretario: Manuel Fernández; Tesorero: Andrés Luaces; 1er. Vice-Tesorero: Manuel Criado Durán; 2do. Vice-Tesorero: Vicente Vilaboy.

Vocales: José Galego, Manuel Teijeiro, Andrés Torres, J. Fernández Bouzamayor, Secundino Rodríguez Benigno Fernández, Evaristo Bouza, José Zarza, Guillermo Martínez y Andrés Pita Fernández.

Vocales suplentes: Señorita Atilana Martínez, señorita María Antonia Galego, señora Manuela Menéndez, señorita Carmen Porto y señorita María Vilaboy.

MAÑANA EN EL «HISPANO»

En todas las matinées bailables de disfraz del Club Hispano-Habanero, ases; que lo integran la famosa orquesta Casino de la Playa, con sus actuará hoy un admirable trío de cantantes Miguelito Valdés y Walfredo de los Reyes; la orquesta de Cheo Belén Puig, y la Sonora Matancera, el conjunto que dirige Valentín Cané.

A partir del próximo domingo, día 12, actuarán estos tres conjuntos. Los caballeros continuarán pagando como en las matinées anteriores, solamente el servicio de guardarropía. Damas y damitas tendrán libre acceso y no necesitarán invitación. Se podrá concurrir de disfraz y con careta, y también de sala.

Verdadero remedio contra LA TOS — PASTILLAS VALDA — Vendense solo en cajas con el nombre VALDA

LA ENTIDAD BOALESA DIO POSESION A SUS NUEVOS DIRECTIVOS EN LA PANERA

Anoche celebró junta general la sociedad astur «Naturales del Concejo de Boal», bajo la presidencia del señor Jesús García Pérez, actuando de Secretario el Sr. Jesús Martínez, aprobándose el acta de la sesión anterior, el balance general, y acto seguido el informe de la Comisión de Glosa, presentado por los señores Casimiro Sánchez, Avelino Rudeiros y Ramiro Quintana.

Después el secretario dió lectura al informe trimestral de los trabajos realizados, siendo aplaudido.

Informó el Presidente de lo relativo al acuerdo de honrar la memoria del ex-presidente Sr. Francisco Bousoño, de lo actuado por la comisión en este sentido.

Hicieron uso de la palabra los señores Evaristo Fernández Carrocero, Mariano García, Jesús Fernández Santa Eulalia, Ceferino González y nuestro compañero Celestino Alvarez. Se estimó que debía acordarse algo para el primer Presidente, don José Siñeriz, y cumplir el acuerdo existente de colocar el busto del señor Bousoño en la Escuela Graduada de Boal.

Existiendo distintas opiniones, el presidente manifestó la conveniencia de que siguiera el asunto en estudio para complementarlo en la forma más plausible, y que se tratara oportunamente en otra junta. Así se acordó.

Terminados los asuntos generales, se procedió por el Sr. García Pérez a dar posesión de sus cargos a los nuevos miembros de la Directiva. Entre aplausos pasaron a ocupar sus puestos los señores siguientes segundo vice-presidente, Valeriano Fernández; vice secretario, Luis Celaya Siñeriz; vice tesorero, Jesús Alvarez. Los vocales: José Ma. Martínez, Timoteo Pérez, Evaristo F. Carrocera, José Martínez Mesa, Carlos González, Marcelino Alvarez López, Fernando Méndez Raigada y Santos Ovide.

Vocales suplentes: los señores José F. Fernandez, Gerónimo García y García, José Ma. Alvarez Suárez y Bernardo Fernández Martínez.

El Presidente dió la bienvenida a los nuevos directivos, encomiando la labor de los que reglamentariamente cesaron dedicando unas palabras a la obra realizada; a la visita y atenciones a los enfermos por la Sección de Beneficencia la que fué aplaudida.

Igualmente para la Sección de Propaganda, que laboró en el cobro de adeudos; en la adquisición de socios en número de sesenta, contando hoy más de trescientos asociados la institución; para el cobrador señor José Oliveros, que trabaja con la mayor actividad. Para todos dispuso la Junta sus aplausos.

También dedicó loas al Delegado en Boal, y a los demás colaboradores sociales, para los cronistas de Sociedades Españolas, y para nuestros compañeros Celestino Alvarez, Director de «El Progreso de Asturias.»

Consignó también la gratitud social también a la Beneficencia Asturiana, a su presidente señor Acevedo, por las atenciones dispensadas siempre a la sociedad boalense en sus recomendaciones.

Finalmente la concurrencia fué obsequiada con bocaditos y exquisita sidra asturiana y tabacos, brindándose por que el año 1939 sea fructífero en la labor, en la paz y en felicidad para todos.

DE LA QUINTA CANARIA

Cada visitante del sanatorio canario es un socio **más que probable**, debido a que ocupa un lugar privilegiado como son las alturas de Arroyo Apolo.

Allí, la naturaleza por una parte y la ciencia por otra, contribuyen a que el socio enfermo recobre la salud rápidamente. El personal facultativo y administrativo es insuperable. En una palabra, que el socio se halla como en su propio hogar.

Todo ello justifica el aumento que la simpática Asociación Canaria registra perennemente en sus filas.

FORMIDABLE BAILE HOY EN TODOS LOS DOMINIOS DEL CLUB DE FERRETEROS

Esta noche a las 9 y media y en sus dominios de Cerro 1257 ofrece su primer baile de carnaval el floreciente Club de Ferreteros, el cual ha organizado con esmero la Comisión de Fiestas del club, de la cual es Presidente, el conocido joven señor Félix Díaz.

Enorme entusiasmo reina para dicha fiesta carnavalesca, que será amenizada por las orquestas de Neno González, Havana Swing y el septeto Lira Matancera.

Habrá un concurso de comparsas con dos valiosos premios.

Las invitaciones expedidas para familias pasan de 1800 y las entradas para caballeros solicitadas suman varios centenares. Valen un peso y pueden adquirirse a la entrada del club.

Hoy no se cabrá en los predios de los Ferreteros, pues pasarán de tres mil las personas que concurran a dicha fiesta.

Una fiesta esplendorosa, de luz, de color, de alegría, de Juventud, de bellezas.

EL «CLUB VILARINO» ES ELOGIADO CALIDAMENTE POR EL SR. F. ALVAREZ

Un viejo y estimado socio del Centro Castellano, el señor Florentino Alvarez, ha dirigido expresiva carta al presidente del «Club Vilarino», en la que hace constar su admiración hacia la Directiva, ya que este organismo ha desarrollado un programa admirable, en el que figuran la construcción del mausoleo colectivo, el edificio social, el plantel «Gabriel y Galán», etc., etc.

Termina diciendo el señor Alvarez que si los grandes castellanos desaparecidos don Manuel Petisco y Manuel Alejo contemplasen la obra realizada por esta directiva, sólo bendiciones tendrían para sus aguerridos integrantes.

LOS DE CASTRILLON YA TIENEN NUEVO GOBIERNO

En animada asamblea general reciente, la progresista institución asturiana «Sociedad de Castrillón», designó parte de su directiva, quedando integrado ahora ese organismo por los siguientes señores:

Presidente. Aquilino González Rodríguez; vicepresidente, Manuel Menéndez; tesorero, José Fernández Martínez; vicetesorero, Marcelino Alvarez; secretario, José Manuel Busto Fernández; vicesecretario, Manuel Carreño Muñiz; vocales, José Fernández Viña, Eladio Fernández Blanco, Ernesto Vega Suárez, José Manuel Carreño, Luis García Menéndez, Manuel Alvarez Díaz, Angel Suárez, José Quiñones, Ramón Díaz García, Balbino Gutiérrez, Emilio de la Campa, José Manuel Campa, Alfredo Fernández, Fernando Rodríguez, Manuel García Muñiz y Julio Díaz; vocales suplentes, Salvador García, Manuel Nuevo, Constantino R. Busto, Manuel Mesa, Jesús de la Campa, Francisco Menéndez y José Inclán Alonso.

DESLUCE LOS CARNAVALES EL NUEVO TIPO DE AUTOMOVILES OCULTANDO A LOS PASEANTES

La belleza de la mujer pasa incógnita en el cierre hermético. 350 expedientes resueltos por amillaramiento. Actividades del mes en la Bolsa del Trabajo. $69,000 pagó ayer el Municipio

Al mediodía de ayer, visitó las oficinas del Departamento de Turismo Municipal un distinguido periodista de New Orleans, Mr. Ramsay Cooks, que se halla pasando una breve temporada de recreo en esta ciudad.

Después de cumplimentado por los jefes del Departamento en cuestión, Mr. Cooks, que es persona de amplia cultura, manifestó a los reporters que había podido comprobar, de visu, que los Carnavales sufrían en La Habana la misma crisis de lucimiento que en New Orleans, única y exclusivamente por causa de las carrocerías cerradas de los automóviles actuales.

—Con los autos que hoy se estilan—, agregó Mr. Cooks—; no es posible efectuar ya la tradicional exhibición de bellezas femeninas y modas exquisitas, porque cada familia desfila en los paseos encerrada en verdaderas «boites a sardines».

He aquí cómo, el automóvil aerodinámico ha venido a convertirse en todas partes en feroz enemigo de Dios Momo.

Celebró sesión la Junta de Amillaramiento

La Junta de Amillaramiento del Municipio de La Habana en sesión ordinaria celebrada en la tarde de ayer, tomó acuerdos sobre 350 expedientes de rectificaciones de rentas solicitadas por propietarios de fincas urbanas, y 60 recursos presentados por iguales propietarios contra acuerdos de la propia Junta.

Como de costumbre, no se dió cuenta pormenorizada de la sesión a la Prensa.

Muebles a la Escuela Vocacional

Con motivo de haberse instalado un nuevo mobiliario en el Salón de Sesiones de la Cámara Municipal, los muebles antiguos han sido repartidos entre las distintas dependencias municipales, tocándoles los pupitres a la Escuela «Alfredo M. Aguayo».

Dichos muebles están en bastante buenas condiciones.

Cambios de dominios

Conoció la Junta de Amillaramiento de los siguientes cambios de dominios: ante el notario doctor [illegible]trán, Armando Valdés Gálvez, vendió a José García García en la suma de 3,500 pesos la casa sita en Barrate 261, entre Valle y Zapata, con 100 metros cuadrados de superficie; y ante el notario doctor Fernández García, el reverendo padre Prior Rafael de Jesús, en representación de la Comunidad de Carmelitas vendió a José González Rodríguez las casas Gervasio 125 y Refugio 26 [illegible] 8,000 pesos.

Se ha tomado buena nota de ambas operaciones.

Nuevos éxitos fiscales del Municipio

Durante el cobro del primer trimestre del nuevo año Fiscal de 1939 se ha registrado en los ingresos del Municipio de La Habana un aumento de $56,609.72, en la recaudación por industria y comercio, que ha reportado en total $374,426.75 contra $317,817.03 que se cobraron en el primer trimestre del año anterior.

En cuanto a los cobros por el impuesto sobre fincas urbanas, o sea la contribución territorial, también se ha registrado un considerable aumento, recaudándose en los primeros diez días de plazo voluntario la cantidad de $380,920.87.

En total ha recaudado la Administración Municipal en un mes, o sea desde el 3 de enero al 5 de febrero, la cantidad de $673,517.98 por impuestos y arbitrios municipales exclusivamente, a cargo del Departamento de Impuestos, sin incluir en esos cobros las recaudaciones por el Acueducto de Albear, con las que se completa más de un millón de pesos ingresados en las cajas del Municipio en el mes de enero.

Estos datos estadísticos son tomados de los partes diarios expedidos por la Tesorería Municipal, siendo por lo tanto completamente exactos, y tal acrecimiento de los ingresos de los recursos económicos del Municipio, que ahora viene cumpliendo regularmente sus obligaciones presupuestales, justifica y acredita enteramente la acertada gestión empresa últimamente por el Contador señor Paz Larrabide al sector fiscal del Departamento de Impuestos.

Recurso de Amillaramiento

El señor Avelino González, propietario de la finca urbana Avenida Diez de Octubre número 100, ha recurrido ante la Alcaldía Municipal contra la resolución dictada por la Junta de Amillaramiento que desestimó su declaración jurada por la suma de $93.75, asignándole oficiosamente una renta de 750 pesos, que considera excesiva e improcedente, por lo que pide se deje sin efecto la rectificación de renta.

El concejal M. Buchó

Continúa recluído en la Sala «Pizarro» del Hospital Municipal «Freyre de Andrade», donde fué sometido a una difícil operación quirúrgica por el eminente oftalmólogo doctor Merys, el querido concejal del Ayuntamiento de La Habana, señor Manuel Buchó Herrera, el que está siendo visitado diariamente por sus numerosos amigos.

El señor Buchó Herrera, servicial edil habanero, que cuenta con grandes simpatías entre el pueblo necesitado al que siempre ha dedicado sus energías e influencias, atendiendo en todo momento a las clases pobres, ha recibido en su lecho de enfermo patentes muestras de afecto y agradecimiento.

Movimiento de fondos

La recaudtción obtenida por la Tesorería Municipal el día 9 del actual, según la nota oficial facilitada por el contador, fué como sigue:

Por Ejercicio Corriente	$ 2,26[illegible]
Por ampliación	1,27[illegible]
Por Resultas	1,07[illegible]
Para el Consejo Provincial	49[illegible]
Por Plumas de Agua	1,43[illegible]
Existencia en Caja:	
De Ejercicio Corriente	$ 40,89[illegible]
Por Resultas	24,14[illegible]
Por Ampliación	5,35[illegible]
Para el Consejo Provincial	40,93[illegible]
Del Acueducto de Albear	4,90[illegible]
Por Depósitos de todas clases	260,36[illegible]
Total en Caja por todos conceptos	$444,15[illegible]

Pagos por más de $69,000 en el Municipio

De acuerdo con lo dispuesto por el señor Alcalde, se han ordenado ayer pagos por la suma de $69,64[illegible] en el Municipio habanero, de los cuales 11,800 pesos correspondieron a jornales a obreros de los Fosos del Acueducto de Albear de la segunda quincena del mes de enero, y 47,8[illegible] pesos, 80 centavos por suministros de los contratistas municipales, subvenciones, alquileres y otras atenciones que figuran en presupuesto.

Con esa fecha, el contador municipal, señor Paz Larrabide, comienza a acumular fondos para el próximo pago a la Policía Nacional.

COMENTARIOS DE J. BAÑA

Un lector de esta sección nos escribió últimamente diciendo que don José Baña Pose (Pepe de Xan Baña) está cayendo pesado en gran escala, pues se «mete» con todo el mundo. Esto no es cierto. Lo que le sucede a don Pepe es que dispone de tiempo—debido a que se halla en «La Benéfica»—por cuyo motivo usa microscopio al leer el DIARIO y algún otro periódico de calidad.

Para hoy nos envía unos comentarios de tipo filosófico, en los que se amalgaman Descartes, Platón, Jesús María Bouza y Cayetano García Lago. A estos dos últimos los defiende a capa y espada, y asegura que el postulado cartesiano de «Pienso, luego soy», no reza con algunos individuos cultivadores de la hipérbole, quienes se especializan en ver las cosas al revés y en difamar a hombres tan nobles y tan gallegísimos como el presidente de la Comisión Ejecutiva galaica y el de la Asamblea de Apoderados.

Después de esto, ¿habrá quien niegue que Baña Pose es un tipo simpatiquísimo?

El Magazine Dominical

Los lectores del DIARIO que han gustado en ediciones dominicales anteriores la bella novela

UNA MANCHA DE TINTA,

del notable escritor francés Renato Bazin, tienen la oportunidad de poseerla completa adquiriendo la edición del próximo domingo, en cuyo "magazine" en colores se publica el último capítulo.

En esa edición, además, se insertan colaboraciones de sumo interés, destacándose entre ellas las siguientes:

AHORA LOS AVIONES SERAN MAS SEGUROS,
doble página en colores, reseñando las últimas conquistas de la aviación;

DESPERDICIOS QUE PAGAN DIVIDENDOS,
por Sam Lukas;

PALATINO,
otra "postal descolorida" de Federico Villoch;

EL GRAN PIANISTA JOSEF HOFFMAN
es un excelente mecánico;

MANUAL DE ESTUDIOS HISPANO AMERICANOS,
una revista amplia de los libros de actualidad;

GUILLERMO II, SUS HIJOS Y LA ALEMANIA DE HITLER,
o las relaciones entre aquella figura ya histórica y la Alemania actual;

EL PROBLEMA DOMESTICO,
cuando las mujeres trabajan fuera del hogar;

DOS PRINCIPES Y UNA PRINCESA DEL TEATRO,
el cuarto capítulo de la historia de los Barrymore;

VIDA DE LOS ESCRITORES HISPANOAMERICANOS EN PARIS,
por Miguel Pérez Ferrero;

NUEVOS VITRALES DE NUESTRA SEÑORA DE PARIS,
por Renato Villaverde;

GRANDES REPORTAJES DE EUROPA:
al margen de los escándalos de los créditos "congelados";

ENRIQUE M. STANLEY, EL QUIJOTE DEL CONTINENTE NEGRO,
o el trazo de una silueta insigne de explorador;

LA AMENAZA DE LOS ARMAMENTOS NAVALES,
por Maurice Pernot;

POR QUÉ UNAS MUJERES PIERDEN SUS MARIDOS Y OTRAS LOS CONSERVAN,
por Kathleen Norris;

Con esta edición, pero al precio corriente de

5 centavos

se ofrecen al lector nuestras secciones especiales de los domingos, numerosas páginas de muñequitos en colores, la sección del rotograbado y otros importantes servicios.

Para suscripciones, llamar a los teléfonos:

M-7911, M-7912 y M-7913

HIJAS DE GALICIA

CONVOCATORIA

CONTINUACION DE LA JUNTA GENERAL ORDINARIA CORRESPONDIENTE AL MES DE FEBRERO DE 1939

De orden del señor Presidente de esta Sociedad, y en virtud de lo que disponen los Artículos 34 y 36 de los Estatutos Sociales, por la presente se cita a las señoras y señores asociados de Hijas de Galicia a la continuación de la Junta General Ordinaria iniciada el día ocho de los corrientes, y que habrá de celebrarse el miércoles, día 15 de febrero de 1939, a las nueve de la noche, en los salones del Centro Gallego, para continuar tratando los asuntos fijados en la Orden del Día, que no llegaron a ser sometidos a la consideración de la Junta y que son los siguientes: Memoria explicativa de la labor realizada durante el año precedente. Mociones. Asuntos Generales. Toma de posesión de los nuevos miembros de la Junta Directiva electos el día 11 de diciembre del pasado año.

Se hace constar que esta sesión es continuación de la iniciada el día ocho de febrero del corriente año, en la que no pudieron tratarse todos los asuntos comprendidos en la Orden del Día por haber sido suspendida la sesión por el señor Presidente Social, al ejercitar el derecho que le concede el Inciso C del Artículo 26 de los Estatutos Sociales, y que esta citación se hace al amparo de lo que dispone el Inciso E del Artículo 34 de los propios Estatutos Sociales.

Para tener acceso al local de la Junta es requisito indispensable la presentación del Carnet de Identidad y el recibo correspondiente al mes de enero o febrero del año en curso.

Lo que se hace saber para general conocimiento de las señoras y señores asociados.

La Habana, Febrero 9 de 1939.

Antonio Bouso BOUSO.
Secretario General.

M.E.C.D. 2016

VIBOREÑAS

EN SUS DIAS

Celebra hoy su santo la señorita Lourdes López Saavedra, bella y adorable figurita de nuestro mundo juvenil, expresión suprema de la gracia y la simpatía, para la que habrá en esta fecha muchas alegrías y satisfacciones.

El cronista se complace en felicitarla, deseándole el más dichoso día.

LA DOBLE FESTIVIDAD DEL DIA.—Celebra hoy la Santa Iglesia Católica la doble festividad de Nuestra Señora de Lourdes y Santa Julia, saludando con este motivo a un grupo de damas y señoritas que en esta fecha están de días.

En primer término enviamos un cariñoso saludo a la respetable y bondadosa dama, señora Julia González viuda de García Barbón, madre amantísima de amigos tan estimados, como el doctor Rafael García Barbón y la joven y bella señora Sara García, gentilísima esposa del popular empresario, señor Ernesto P. Smith.

Julia Echemendía viuda de Daniel.

La joven y bella dama Julita Díaz Pérez, encantadora esposa del querido amigo y compañero Salvador Rivero, regente interino de los talleres de este DIARIO, que goza de los mayores afectos en esta casa.

Y nuestra bella y simpática amiga, la arrogante señorita Julia Rodríguez Pañeda.

La señora Lourdes de Cárdenas, elegante esposa del distinguido caballero señor Eusebio Dardet.

Las jóvenes y bellas señoras Lourdes Esnard de Aguado y Lourdes Hurtado de Mendoza de los Heros.

Un grupo de encantadoras señoritas, entre las que felicitaremos a María de Lourdes Cuervo y Blay, adorable hija del doctor Ernesto Cuervo, cronista de otros días y su gentil esposa Alicia Blay.

Lourdes Alberni, bella hija del distinguido ex-congresista doctor José Albeni.

Lourdes Barraqué, adorada hija de nuestro estimado amigo el doctor Chuchú Barraqué y su interesante esposa Berta Ponce.

Lourdes Alfonso y Tagle, graciosa jeunne-fille.

Lourdes Caballero muy bonita.

Lourdes López Saavedra, en quien se aúnan en la más sublime trilogía, la gracia, belleza y simpatía.

Y la monísima niña Lourdes Canales y Gómez, adorada hija de los jóvenes esposos Manolito Canales y Caridad Rosa Gómez.

A todas felicidades.

LOS GRANDES BAILES DE HOY. Llega con la de hoy, la esperada fecha para la celebración de tres grandes fiestas de carnavales, que casi a diario hemos venido anunciando, dando cuenta de los muchos preparativos y alicientes que para ellas se han llevado a cabo por las respectivas Comisiones de Fiestas de los distintos clubs en que han de tener lugar.

Nos referimos al grandioso festival del Club de Ferreteros, la simpática sociedad de la Calzada del Cerro, al Baile de Trajes del Club San Carlos, la decana de las sociedades viboreñas y al Baile de Mamarrachos del Club Náutico de Marianao, la progresista sociedad de la Playa, siempre tan alegre y concurrida.

La animación que existe para estas tres fiestas es realmente extraordinaria, prometiendo resultar todas muy brillantes.

Tanto en el Ferretero, como en el San Carlos y en el Club Náutico, se ha realizado en sus salones una decoración de todos sus concurrentes.

En medio de las fiestas harán su presentación las distintas Comparsas de señoritas y jóvenes, luciendo originales y vistosos trajes, a la par que ofrecerán un atractivo espectáculo de mucha gracia y colorido.

El Club Náutico de Marianao y el Club de Ferreteros, concederán valiosos premios a las Comparsas triunfadoras, en los concursos que llevarán a cabo las Directivas de estas sociedades, mediante los jurados designados entre la concurrencia a ambos bailes.

Se repartirán pitos, gorros, matracas, serpentinas, confettis y muchos otros objetos que aumentarán el bullicio y alegría que predominarán durante el baile.

En el Club San Carlos, tocarán la orquesta Cosmopolita y el sexteto Matancero.

En los Ferreteros, la orquesta típica de Neno González, la Havana Swing y el septeto Lira Matancera, harán las delicias de los bailadores, con lo más nuevo de su variado repertorio.

Y los Diplomáticos de Pego y un conocido septeto, amenizarán las gratas horas que transcurrirán en el Náutico de Marianao, sus numerosos socios y familiares.

Nuestra juventud distinguida se ha dado cita para estas tres fiestas que culminarán en el más grande acontecimieno social.

CONSERVATORIO ARIAS.—Nuestra distinguida amiga la señora Asunción García de Arias, culta y prestigiosa Directora del renombrado Conservatorio de Música que lleva su nombre, ha organizado tres grandes conciertos para la noche de hoy, la tarde de mañana domingo a las cuatro, y la noche del lunes, presentando en estas fiestas de arte que tendrán lugar en local del Conservatorio en San Mariano y Calzada, al numeroso grupo de sus alumnas.

El programa para esta noche es como sigue:

Primera parte

1—Marcha Militar .. .. ..Schubert (2 pianos 8 manos).—María Guitian, Amalia Verdeja, Hortensia Sainz, y Marta Tomás.

2.Meditación .. .. Thais (Violín y piano).—Sélimo Hernández y Directora.

3 Minuet .. ..Schubert (Piano)—Flora Elisa Hernández.

4.—Nocturno Núm. 2 .. .. Chopin (Piano.)María Guitian.

5.Vals Op. 42 .. .. Chopin (Piano)—Hortensia Sainz.

6 Vals Op. 64.. .. .. .. Chopin (Piano)—Amalia Verdeja.

7.—Cavatina .. ..Raff (Violn y piano)—Ma. Caridad Pérez y Directora.

8.—Vals Núm. 14 .. ..Chopin (Piano).—Marta Tomás.

9.—Invitación al Vals .. .. ..Weber (2 pianos, 4 manos).—Conchita Cuscó y Mirta Reyes.

Segunda parte:

1.—5o. Concierto (3er. tiempo) piano .. ..Herz Juan Pujol.

2.— a O Bocca Dolorosa (canto) Sibella.

b Torna, (canto), violín y piano. Denza.

Elena Padrón, Eva Reyes y Maestro Bovi.

3.—Cacería, piano .. .. Mendelssohn Olga Clark.

4.—Two Guitars, violín y piano. C. Grooms.

Olga Torrente y Directora.

5 a Nina canto .. ..Pergolessi

b Romeu y Julieta .. .. .. Gounod

Eva Reyes, al piano el Mestro Bovi.

6.—Aires Gitanos, mandolina y piano .. .. Sarasate

Luisa Membiela y Mirta Reyes.

7 a Se.. canto .. ..Denza

b La Girometta .. .. Sibella

María Teresa Capestany Bacallao.

8.—a Aus Wien violín y piano. Kreiler.

b Serenata Española violín y piano .. .. Melats

Eva y Mirta Reyes.

9.—¡Vieni! canto y piano .. ..Denza

Iris Burguet, al piano el Maestro Bovi.

Las invitaciones para los tres conciertos, se encuentran en poder de nuestras principales familias.

Resultarán muy lucidos.

..LA CANASTILLA EDISON. — En la fecha de hoy y glorioso aniversario del natalicio del genio universal, que se llamó Thomas Alba Edison, el Instituto que con los más altos prestigios lleva su nombre en nuestra populosa barriada, ofrecrá dos canastillas, una a la niña y otra al niño que nazcan después de las doce de la noche, como homenaje de cariño y de respeto a la memoria del sabio inventor norteamericano.

Muchas son las madres inscriptas en la Dirección del Instituto Edison para optar por las preciosas canastillas que con el más noble fin han confeccionado los profesores y alumnos de aquel acreditado plantel.

La entrega de las canastillas se efectuará el domingo día 19 en un acto que se realizará en local del colegio, donde se exhibirán durante el viernes, sábado y domingo durante todo el día.

Orestes DEL CASTILLO.

LAS DANZAS EMOCIONADAS DE MACLOVIA RUIZ EN EL ESCENARIO DE EL LYCEUM

En el Lyceum tuvo lugar el miércoles último un acontecimiento artístico de gran importancia. Nos referimos a la clausura de la exposición de dibujos de Yiraudy, el joven artista, cuya obra, plena de sensibilidad, ha obtenido tantos elogios de la crítica.

En este acto Maclovia Ruiz, bailarina de renombre del elenco de la Metropolitan Opera House, ofreció un recital de danzas, prestando su concurso espontánea y graciosamente.

Maclovia Ruiz hizo gala en su presentación de un gran temperamento y también de su alta calidad artística.

En la primera parte del programa interpretó «Sueño de Amor», de Kreisler, y dos obras de Debussy: «Claro de Luna» y «La Doncella de los cabellos de lino», logrando, a través de un concepto interpretativo de elevadas calidades, un magnífico efecto de plasticidad y de belleza expresiva.

Más tarde bailó una «jota» y un «fandanguillo» populares, a los que siguieron «Córdova», de Albéniz y «La Vida Breve», de Falla, para terminar con «La Danza ritual del Fuego», del mismo autor. En ellas, el temperamento de Maclovia Ruiz añadió brillantez a la música vibrante de los gloriosos maestros españoles.

Rafael Morales acompañó al piano con la maestría y justeza a que nos tiene acostumbrados, ofreciendo, además, varios solos que fueron muy del gusto de la concurrencia.

Las damas del Lyceum pueden sentirse contentas de que la obra, de gran envergadura cultural que realiza incansablemente, sea comprendida y encuentre el apoyo desinteresado y entusiasta a que es acreedor. Así, la magnífica tarde de arte depurado debe llenarle del mismo noble orgullo que también sentirán, seguramente, el celebrado expositor y la exquisita danzarina, pues a ese evento concurrió un público numeroso y selecto que supo apreciar, comprender y aplaudir con calor y justicia.

Buenos premios en la Exposición del "Día del Vaquero"

Se celebrará hoy en un campo de deportes de esta capital. Donativos de la S. de Agrícola

Se celebrará hoy en el Stadium Polar el «Día del Vaquero», auspiciado por la Asociación Defensa Nacional de Vaqueros y por la propia Secretaría de Agricultura y durante el acto tendrá efecto, también, una Exposición en la que serán distribuidos muchos premios, entre ellos una Medalla de Oro, diplomas y otros en efectivo.

Los premios concedidos son: Premio Especial, consistente en Gran Medalla de Oro donada por la Secretaría de Agricultura ,al mejor animal, vacuno, lechero o equino presentado a la Exposición.

Cuarto primeros premios consistentes en Copas de Plata, donadas por la Comisión Defensa de la Ganadería Nacional, para premiar respectivamente al mejor toro de la raza lechera, mejor vaca lechera, mejor torete de raza lechera y mejor novilla de raza lechera. Tres Primer Premio de $20.00 cada uno donados por la Secretaría de Agricultura para premiar a la mejor añeja de raza lechera, al mejor ternero de raza lechera y la mejor añeja de raza lechera. Cuatro primer Premio consistentes en otras tantas Copas de Plata donadas por la Comisión Defensa de la Ganadería Nacional a la mejor ternera de raza lechera, al mejor potro de silla, a la mejor jaca de silla y la mejor yegua de cría, once segundos premios, seis donados por la Secretaría de Agricultura y cinco por la Asociación de Defensa Nacional de Vaqueros, consistentes en quince pesos cada uno para premiar al toro, vaca, torete, novilla añoja, ternero, ternera, potro jaca y yegua que siga en mérito a los que obtuvieron el primer premio.

Once tercer premio donados por la Asociación Defensa Nacional de Vaqueros, consistentes en diez pesos cada uno para premiar a los animales que sigan en mérito a los que ganaron el segundo premio.

Premios extras

Copa de Plata donada por la Comisión Defensa de la Ganadería Nacional al mejor ordeñador. Copa de Plata donada por la propia Comisión al ordeñador que obtenga el Segundo lugar. Diez pesos donados por la Comisión Defensa Nacional de Vaqueros al ordeñador que obtenga el tercer lugar.

Copa de Plata donada por la Comisión Defensa de la Ganadería Nacional al mejor caballo o yegua en marcha. Quince pesos y diez pesos respectivamente donados por la Asociación Defensa Nacional de Vaqueros al caballo o yegua de marcha que ocupen el segundo y tercer lugar.

Copa de Plata al mejor caballo o yegua de media rienda donada por la Comisión Defensa de la Ganadería Nacional. Quince y diez pesos respectivamente, donados por la Asociación Nacional Defensa de Vaqueros, al caballo o yegua de media rienda que ocupen el segundo y tercer lugar.

Quince pesos donados por la Secretaría de Agricultura a la mejor yunta de novillos, de trabajo.

Un premio de quince pesos y uno de diez pesos donados por la Asociación Nacional Defensa de Vaqueros, al jinete que en la monta de un potro salvaje ocupen el primero y segundo lugar. Un premio de diez pesos y uno de cinco pesos, donados por la propia Asociación al vaquero enlazador que ocupen el primero y segundo lugar. Quince pesos y diez pesos donados por la citada Asociación al vaquero que obtenga el primero y el segundo lugar en la mejor monta de un novillo. Veinte pesos donados por la Asociación al vaquero que realice el Bull Dog.

Un premio de cincuenta pesos donados por la Asociación Nacional Defensa de Vaqueros a la señorita que resulte electa presidenta de los Vaqueros de 1939 y un premio de diez pesos donado por la propia Asociación, premio de simpatía, a la pareja de niños menores de once años.

CRONICA HABANERA

QUINCE AÑOS

En esta fecha cumple la suspirada edad de los quince años la graciosa jovencita Elina Lourdes García Alvarez, hija de los esposos Félix García y Consuelo Alvarez.

En horas de la tarde ofrecerá un recibo a sus amistades festejando el dulce suceso.

Reciba un saludo.

FIESTA DE CARNAVAL.— La fiesta de anoche, brillante, animada, lucidísima.

Celebrada fué con carácter carnavalesco en la residencia del ingeniero Ramiro Fernández y de su gentil y distinguida esposa Angela Grau, en el Vedado, festejando el santo de su hija, la señorita Beba Fernández Grau, figurita llena de gracia, belleza y simpatía.

De aquella fiesta, que recordarán siempre los asistentes como una de las mejores y más bonitas de la actual temporada de Carnaval, queda una página brillante en el índice social de la sociedad habanera.

Empezaremos nuestra reseña por decir que aquella gran casona del Vedado, rodeada de jardines, se veía bajo la belleza de un adorno alegórico, en el que los atributos de Carnaval se combinaban con grandes palmas arecas y las más lindas flores de la estación.

Guirnaldas de alegres colores y farolitos adornaban todo el portal que rodea un costado de la casa.

En los salones, donde muebles valiosísimos y objetos de arte ponen una nota de belleza y de buen gusto, el adorno era a base de flores, lindas y fragantes flores, que llegaron hasta la encantadora festejada como mensaje de simpatía y afecto

Muy lindo el comedor, decorado en rojo.

En aquella pieza, hermosa y elegante, fué servido el buffet que estuvo abierto con gran esplendidez durante toda la noche.

Preciosa la mesa, con centro de dalias blancas.

No faltó un lindo bar, para el servicio de bebidas.

Y el baile reinó animadamente hasta entrada bien la madrugada con la famosa orquesta de los hermanos Castro, que, bajo la dirección de Manolo Castro, se hizo aplaudir en todos los números.

En el hermoso patio del costado de la casa, adornado con miles de serpentinas, caretas y farolitos, se dispusieron pequeñas mesitas y sillas para la comodidad de los asistentes.

Bullicio y alegría, reinaba en todos los lados.

Una animación completa.

La concurrencia, integrada por un conjunto numeroso y distinguido de señoritas y jóvenes, llena una larga relación.

Entre las señoritas que respondiendo a la consigna iban de Aldeanas, citaremos primeramente, la encantadora Beba Fernández Grau que lucía auténtico traje de Chapaneca Mexicana realzando su fina belleza.

Gisela García Espinosa, lindísima, de Aldeana Rusa.

Graciella López Miranda, de Húngara; Elena Cuadra, de Aldeana Rumana; María Victoria Quiroga, de Princesa Húngara; Olga Lombard, de Aldeana Rusa; Martha de Arcos, de Húngara y las lindas hermanitas Mariita y Sylvia Mederos, de Segadora y Aldeana Francesa, respectivamente.

Mariita Scull de Mariñana, lindo traje.

Muy bonitas Beba y Elena Suárez, de Aldeana Servia la primera y Aldeana Sueca, la segunda.

Peggy Coroalles, graciosísima, de Húngara.

Sylvia Beale, de Aldeana Rusa; Gertrude Ludtkke, de Alemana; Angelina Ariosa, de Valenciana; Maggie Wilf, de Aldeana de Lenci; Elena Castellanos, de Charra Salamanquina; Cucú Suárez, de Holandesa; Sylvia Pujals, de Húngara y Ofelia Menocal, con lindo traje de Manchega.

Delia Salcedo, muy bonita, de Circasiana.

Alicia González del Real, lindísima, de Aldeana Suiza.

Martha Ferrer, de Húngara; Bertha Ferrer, de Valenciana; Alicia Pujals, de Húngara; Isolina Olmo, de Tirolesa; Mignone Olmo, de Valenciana; Gloria Batista, de Aldeana Italiana; y la bellísima Gloria María Betancourt, de Aldeana Rusa.

Tres preciosas señoritas, Elena Alfonso, de Húngara; Olga Seiglie, de Aldeana Rusa y Josefina Fonts, de Valenciana.

Carmen Celorio, de Húngara; Isolina Ortega, de Valenciana; Gloria Aguilera, de Aldeana Rusa; María Luz Quiñones, de Aldeana Bohemia; Angélica Sánchez Zayas, de Aldeana Portuguesa; Miriam Pedro, de Aldeana Checoeslovaca; Ana María Pedro, de Suiza; Graciella Vianello, de Aldeana Francesa; Mingtoy Texidor, con magnífico traje de Mallorquina; Sylvia Puentes, de Húngara; y las encantadoras hermanitas María Julia de Céspedes, de Jota Aragonesa y Margarita de Céspedes, de Portuguesa.

Un grupo lindísimo formado por Mariana Arellano, de Húngara; María Antonia Arellano, de Fado Portugués; Gilda Núñez Mesa, de Aldeana Rusa; Martha González Labarga, de Portuguesa; Gloria Garmendía, de Tarragonesa; Toky Montero, de Sueca y su hermana Elena, de Aldeana Italiana.

Sylvia Pou con un precioso traje de Talavera de la Reina.

Martica Fernández Sánchez, muy bella, con traje de campesina portuguesa auténtico, que llamó la atención.

Kitty Brown, de Húngara; Lourdes Sánchez Pessino, de Aldeana Montenegrina; Olga Fonts, de Tirolesa; Amalia Delgado, de Aldeana Holandesa; Olguita Bolívar, de Alsaciana; Carmen de Posada, de Gallega; y Carina de Posada, de Aldeana Rusa.

Dos lindas hermanitas, Lula y Conchita Valverde, las dos de Aldeanas Rusa.

Chita Castellanos, de Mexicana, muy graciosa; Yolanda González Beauville, de Campesina; Hortensia Pessino, de Rusa; Rosa María de Cárdenas, de Rusa; Lydia Bustillo, de Aldeana.

Margarita y Olga de la Guardia, de Holandesa y de Pescadora Mallorquina, respectivamente.

María Palacios, de Aldeana Húngara.

Bebita Villegas, de Gallega.

Leonor Albarrán, de rusa; Sylvia Beale, de aldeana; Malucha Montes de Oca, de farándula; Paquita Villa, de servia; Anita Delgado, de aldeana rusa; Inés María Blanco, de rusa; Beba Quevedo, de checoeslovaca; Finita y Fefita Cano, tan lindas, de noruega y de rusa, respectivamente.

Sylvia Linares, de borgoñesa; Isolina Falcón, de servia; Florence y Grace Mac Govern, de húngaras las dos.

Margarita Suárez, de danesa; Rosario González Labarga, de mexicana; Daisy Fernández Araoz, de rusa; y Maeta Roces, tan encantadora.

Los jóvenes:

Charlie y Berty Beale; Fernando Figueredo, José M. Castellanos, René Albacete, Carlos, Jorge y Pedro Mena; Miguel Miquel, Billy Castelví, Agustín Argüelles, Jimmy Seymore, Rafael de Cárdenas, Antolín de Cárdenas, Manolo G. Solís, Pepe Herrera, Oscar Bustillo, Pepe Estráviz, Antonio Betancourt, Luis Goicochea, Roberto Peláez, Jorge Sardiñas, Manolo Vega, Mario Pascual, Fernando Scull, Jr., Tito y Jaime Oteiza; Eugenio Albarrán, Eddy Lamadrid, Alberto Montero, Alberto M. Fonts, Carlos Mendoza, Fernando Mendoza, Jorge Morales, Bobbia García, Alfonso Du'Quesne. Manolo Mayo, Carlos Llano, Gabriel Aurioles, Leo Cano, Ernesto Bascuas, Mariano Pratts, Cuco y Luis Malberti; Panchito Chávez, Mario Salcedo, Rodolfo S. Martín, Ñico Calvo, Ñico Fonts, Juan L. Pedro, Alvaro del Regil y Emilio del Junco.

Javier Peralta, Ramón Toñanerly, Franky Valiente, Vicente Galán, René Castellanos, Jorge Casanova, Armandito Criado, Paquito Pérez Vich, Juan A., Jorge y Gustavo Estévez; Eddy Busquet, Eddy N. Villavicencio, Alberto Borges, Alfredo Pereira, Armandito Acosta, Bebo R. Franca, Luis R. Molina, José M. Crucet, Ricardo Ross, Jorge Casuso, Enrique Sardiñas Antonio y Orlando Soto; Basilio Rueda, Earl Brandon, Charles Kates, Osvaldo Pérez, Gonzalo de Cárdenas, Lin Arroyo, Enrique Mazas Joaquín H. Corujo, Ernesto Fernández, Julio Arellano, Pedro Arellano, Miguel Perija, Pepe Vital, Manuel Rafael Gómez, Sergio del Portal, Mike Gastón, Johnny Gaudie, Pepe Recio, Jorge Bernal, doctor Peter Bernal, Luis B. del Cañal, Juan Avilés, Roberto Chomat, René Valverde, Esteban Fernández.

Nuestra compañero Mario Castellano.

Y el cronista.

Las señoras formaban un grupo numeroso.

Esperancita de Cárdenas de Suárez, Ofelia Brito de Menocal, Elena Sánchez de Fernández, Manina Morales de Galán, Nina Reyna de Ariosa, Ada Espinosa de García Bango.

Lily Morales de Coroalles.

Pepiña Benítez de Pou.

Graciella Miranda de López, Victoria Bravo de Quiroga, Inés Romero de Arcos, María Beci de Mederos, Rosita Alfonso de Beale, Margot Blanco de Wolf, Hortensia Arroyo de Castellanos, Delia Martínez Díaz de Suárez, Dulce María Reyes Gavilán de Pujals, Romelia Mederos de Pujals y Magdalena Hernández de Pujals.

María Barillas de Linares.

Conchita Mejías viuda de González del Real; Mary Heydrich de Batista, Graciella Heydrich de Madan, Margarita Hernández de Fonts, Luisa Somoano de Villegas.

Chela Goizueta de Pedro.

María Teresa Pedroso de Vianello.

Cuca Pons de Texidor.

María Elena Martínez de Pedro de Garmendía, Evangelina de la Vega de Céspedes, Usenda Deus de González Labarga, Hortensia Reyes Gavilán de Castellanos, Oria Varela viuda de Albarrán, Angelita Abella de Montes de Oca, Mara Josefa García de Villa, Graciella Balaguer de Blanco Ortiz, Fina Diago de Cano.

Y cerrando esta valiosa relación de señoras, las gentiles damas Concha Grau de Valverde y Dulce María Grau de Sainz de la Peña, que secundaban a la señora de la casa en los honores de la fiesta.

Fiesta lindísima.

Inolvidable.

Luis de POSADA.

Rompen a moler tres centrales más en la Isla

El Vertientes, Morón, Preston y otros, mantienen el mayor núm. de sacos envasados diariamente

Iniciaron ayer la molienda los centrales, Amazona, ubicado en la provincia de Santa Clara, y Borjita y Jobabo, en la de Oriente.

La producción diaria (sacos envasados) de los centrales que están moliendo, es la siguiente:

Provincia de Pinar del Río

Febrero 8. Central Andorra: 52; Bahía Honda: 1,055; El Pilar: 2,075; La Francia: (día 9), 1,164; Niágara: 851; Orozco: 1,176; San Ramón: 506.

Provincia de la Habana

Febrero 8. Central Amistad: 1,800; Fajardo: 650; Gómez Mena: 3,196 Habana: 1,238; Hershey: 5,564; Josefita (día 9), 1,195; Mercedita: 1,370; Occidente: (día 9), 589; Portugalete: 1,284; Providencia: 1,765; Rosario: 1,540; San Antonio: 1,641; Toledo: (día 9), 3,412.

Provincia de Matanzas

Febrero 8. Central Alava: (día 9), 2,291; Australia: 1,000; Carolina: 1,024; Conchita: 2,417; Cuba: 4,427; Dolores: 723; Dos Rosas: 898; Elena: 283; España: 3,192; Guipúzcoa: 2131; Limones: 1,709; Mercedes: 3,242; Porfuerza: 1,266; Progreso: 1,437; Puerto: (día 6) 617; San Ignacio: 740; Santa Amalia: 1,179; Santa Rita: 891; Santo Domingo: 1,345; Soledad: 1,560; Tinguaro: 2,120; Triunfo: 822; Zorrilla: 897.

Provincia de Santa Clara

Febrero 8. Central Andreíta: 859; Caracas: 1,801; Carmita: 1143; Constancia: 1,250; Corazón de Jesús: 1056; Covadonga: (días 8 y 9), 4,803; Fidencia: 1,060; Hormiguero: 2,153; Cacagua: 779; Manuelita: 1,415; María Antonia: 601; Natividad: 969; Nazábal: 1,500; Pastora: (días 8 y 9), 2,829; Perseverancia: (días 8 y 9), 4,850; Portugalete: 1126; Purio: 1235; Ramona: envasó refino; Resolución: 1,172; Resulta: 1,558; San Agustín: 1,892; San Francisco: 823; San Isidro: 1,615; San José: 1,442; San Pablo: (día 9), 690; Santa Catalina: 1,580; Santa Isabel: 1,315; Santa Lutgarda: 1,412; Santa María: 1,519; Santa Rosa: 1,334; Soledad: 1,452; Trinidad: 1,000; Tuinucú: 1,200; Washington: 1,301; Zaza: 1,349.

Provincia de Camagüey

Febrero 8. Central Adelaida: 2,237; Algodones: 2,400; Baraguá: 3,716; Céspedes: 1,198; Estrella: 2,963; Florida: 663; Francisco: 5,530; Jatibonico: 3,561; Lugareño: 3,080; Macareño: (día 9), 1,437; Morón: (día 9), 6,276; Najasa: 1,014; Patria: (día 9), 778; Punta Alegre: 3,130; Sta. Marta: 2,022; Senado: 2,430; Siboney: 764; Stewart: 4,679; Vertientes: 6017.

Provincia de Oriente

Febrero 8. Central Algodonal: 775; Almeida: 1,914; Alto Cedro: 1,546; América: 1,397; Báguanos: 2,119; Cacocúm: 528; Cape Cruz: 925; Ermita: 1,345; Esperanza: 1,405; Estrada Palma: 1,515; Isabel B: 1,773; Isabel G: 825; Manatí: 4,080; Miranda: 3,446; Niquero: 1,664; Ofelia: 548; Palma: 2,988; Preston: 8,485; R. Cauto: 1700; Romelie: 528; Salvador: 642; San Antonio: 788; San Germán: 4,238; Santa Ana: 1,108; Tacajó: 2,395.

LA MUJER MEXICANA REMEMORA LA ABNEGACION DE LA CUBANA EN SU LUCHA POR LA LIBERTAD

Primorosamente impreso, la señora Amalia Castillo de Ledón, entrega a la esposa del Ejército de Cuba, un pergamino en el que se elogia a nuestras mujeres. Visita a los planteles

MEXICO, D. F., febrero 10 de 1939. Cuando la señora Elisa Godínez de Batista inicie, en unión de su esposo, el Coronel Fulgencio Batista, Jefe del Ejército Constitucional, su regreso a Cuba, el lunes próximo, en él vapor «Orizaba», será portadora de un «Mensaje a la Mujer Cubana», impreso en un pergamino primorosamente decorado. Dicho documento fué leído por su autora, la distinguida dama señora Amalia Castillo de Ledón, durante el banquete homenaje que el Jefe del Departamento Federal ofreció en Xochimilco a los esposos Godínez-Batista. Y su texto íntegro es así: «Traigo un mensaje cordial y emocionado de las mujeres de México a las nobles mujeres de Cuba, representadas por la dignidad de doña Elisa Godínez de Batista, mujer que es espejo de la feminidad de su raza. Larga es la fama de la mujer cubana. A estas tierras han llegado noticias de su heroicidad, de su nobleza, de su sapiencia de su dulzura, de su elegancia, de su belleza. Mujeres que a la manera de las que figuraron en la historia antigua, poseídas de ardor patriótico e impulsadas por un soplo divino, eran a un tiempo heroínas y diosas. Las cubanas, como reminiscencia de las antiguas matronas de Roma, han sabido ser grandes como ellas y han bordado en las páginas de la Historia de su país la nota exquisita de su presencia. En este ambiente de hermandad racial de Cuba con México en que se funden estrechamente las culturas, los espíritus y la historia, sentimos que en el ambiente flotan unidas nuestra Sor Juan con vuestra Avellaneda, nuestra Leona Vicario con Evangelina Cossío, aquella vuestra augusta luchadora de la guerra de independencia, que cuando fué arrancada de la prisión por sus amigos estaba herida de muerte por la tuberculosis. La gran patriota mujer de Máximo Gómez, que, lo acompañó siempre y le alentó en todos sus combates y que hasta dió a luz varios de sus hijos en campaña. ¿Cómo podríamos dejar de mencionar a Mariana Grajales, madre de los Maceo, que convertida ella misma en fuente milagrosa hizo beber a sus hijos la idea de la libertad para forjarlos más tarde caudillos de la independencia de Cuba? Y esa masa anónima que encarna la hondura del alma popular de todas las guerras y de todas las grandes obras para la comunidad que se entrega sin reservas a un silencio solemne. Centenares de heroínas ha habido en Cuba en todos los tiempos durante la guerra de independencia. Aprehendían a las luchadoras más audaces y antes de llevarlas a la prisión se dice que las paseaban desnudas por las calles. Este mismo tipo de mujeres valientes, despejadas, que no practican la resignación en el sentido inferior de la palabra, fueron casi las principales protagonistas en el último movimiento de la revolución social de Cuba. Mujeres de ciencia y letras son incontables en aquella adorable tierra tropical. Dulce María Borrero y María Luisa Dolz, dos educadoras ilustres que dan brillo a su patria, son conocidas y admiradas en México como en su propio país. La exquisita escritora Luisa Pérez Zambrana, la robusta mentalidad de Mariblanca Sabas Alomá y tantas y tantas otras que nos vienen a la memoria y que sería difícil mencionar ahora. Porque las mujeres de Cuba son hermanas de nuestro espíritu, porque ellas, como nosotras, llevamos una trayectoria ascendente, porque honramos la tradición de mujeres de la América Latina y sabemos ser dulces, valientes, fuertes y leales, es que ahora y siempre nos hemos estrechado las manos a través de las vidas paralelas. No hay nada tan trascendental en un país como la vida de sus mujeres. Base son ellas, por sobre todos los cimientos de la moral, de los pueblos, de su cultura, del valor que puedan imprimir, de las diversas orientaciones que quieran dar, de la debilidad o fuerza que ellas marquen en sus hombres. Así lo comprendió Fulgencio Batista al traer consigo a la mujer suya. Que no sólo se echa el espíritu de los pueblos con las cadenas de oro del pensamiento masculino, sino también se trenza y se abre y se funde con cadenas de flores. Detrás de cada movimiento viril que abre una brecha o señala un destino o sostiene un ideal hay siempre un destello de mujer. El lazo que la mujer estrecha es enredadera que se prende con garfios de amor, es persuasión grave que detiene la violencia, espíritu de paz, pasión que instruye y que genera. Detrás de la obra de reivindicación de Batista se perfila la silueta amable de su mujer, que es al mismo tiempo guía y espectadora frágil y fuerte, como a través de la acción generosa, valiente y revolucionaria de Lázaro Cárdenas se transparenta el espíritu vigilante de su bella mujer. que se refleja en los ojos de él preñados de ternuras. Las mujeres de México estamos ahora gozosas. Al conseguir hace poco nuestros derechos civiles y políticos sentimos que en los hombres nos surgen fuerzas de atlante, que en nuestros pechos se fragua el sol y cantamos con vuestro Martí: «Así el alba del alma se regocija». Nosotras las mujeres de México, como las mujeres de Cuba, que tenemos motivos múltiples de amargura por el momento atormentado que desfigura el mundo, sentimos, sin embargo, que la fuerza escondida de nuestra raza nueva nos impulsa al arrojo, nos hace serenas y firmes con belleza plástica de florecimiento. Las mujeres de América anhelamos ser siempre nuevas dentro de nuestra misma potente personalidad que clava sus raíces vitales en la historia magnífica de nuestro pueblo, pueblo que se pierde en la eternidad, creador de ideales y de actitudes. Realicemos nosotras por nosotras mismas la unión continental que se pidió en Lima no hace mucho. A ti, mujer de Cuba, que te tenemos cerca, que eres amiga y hermana en la potencia y el ideal, que tienes, como nosotras, una espiga madura en la garganta y una antorcha de lumbre en el espíritu, te tendremos abiertas nuestras manos trabajadoras y leales para apretar con ternura el cerco fraternal de las mujeres de América». (Fdo.) **Enviados Especiales.**

Visita a varios planteles

MEXICO, D. F., febrero 10. (17:15) Al mediodía de ayer, después de haber terminado el coronel Fulgencio Batista el recorrido de la fábrica «Eureca», que es una de las principales industrias de esta nación, se dirigió a la Escuela Industrial Superior «Hijos del Ejército», número dos, la cual tenía gran interés en conocer detalladamente. Dicho plantel, que es uno de los doce de su clase que actualmente funcionan en toda la nación, fué fundado el 27 de abril de 1928 y tiene actualmente un total de mil alumnos, de los cuales trescientos sesenticuatro son hembras. Está destinado principalmente a brindar educación primaria e industrial a los hijos de militares aunque también tienen derecho a ingresar previa solicitud, los hijos de campesinos y obreros sindicalizados.

Estos planteles dependen de la Secretaría de Defensa Nacional directamente y fueron organizados en su fundación por el Departamento de Educación. En la Capital están radicados el número uno y el número dos, siendo este último el más importante. Al llegar el Jefe del Ejército Constitucional al plantel le fueron rendidos honores militares por una compañía de tropas de infantería, mientras la banda de música de la escuela ejecutaba los himnos de Cuba y México. La directora, señorita Margarita Díaz de Téllez, esperaba al coronel Batista con todo el cuadro de profesores civiles que allí prestan servicio, que pasan de veinticinco, así como en unión de los diversos técnicos militares que actúan, como instructores especializados en diversas disciplinas. Todos esos funcionarios acompañaron el coronel Batista y su comitiva hasta el piso superior, desde donde se domina el amplio patio, cuadro en el cual se encontraban correctamente formados todos los alumnos con sus bandas de redoblantes y cornetas.

Allí se desarrolló el siguiente programa en honor del Jefe del Ejército Constitucional: saludo por el personal y el alumnado de la Escuela, en nombre de la cual hizo uso de la palabra uno de sus alumnos más aventajados, quien dijo al coronel Batista que «en nombre de sus compañeros enviaba por mediación de él un saludo fraternal a la juventud estudiantil de la Perla Antillana». Después le fueron rendido honores a la bandera nacional por todos los internos; canto a coro del poema «Mi Bandera», con acompañamiento de redoblante, homenaje a la bandera de Cuba y salutación por el comandante de la tercera compañía de alumnos, desfile militar y una serie de complicadas evoluciones a cargo de la tercera compañía, que vestía traje de gala, siendo aplaudida ésta por el coronel Batista, que elogió la maestría y corrección con que se desenvolvieron estos ejercicios; carrousel por la segunda compañía mixta de hombres y mujeres; tabla gimnástica con mancuernas, en que tomaron parte también las primeras compañías; pirámides en marcha por la banda mixta de guerra de la Escuela, y, finalmente, el coro de alumnos brindó tres canciones con acompañamiento de banda: «Escuela Socialista», «Hijos del Pueblo», y «La Marsellesa».

E. P. D.

LA SEÑORA

AURORA MARTIN VDA. DE MUNTANER

Que falleció en esta Ciudad después de recibir los Santos Sacramentos y la Bendición Papal

Dispuesto su entierro para el día de hoy a las 4 y media de la tarde, los que suscriben invitan por este medio a sus demás familiares y amistades a acompañar el cadáver desde Infanta 111 (altos) al Cementerio de Colón, favor que agradecerán.

Habana, 11 de Febrero de 1939.

Sus hijos, Isabel, Gabriel, Aurora, María, Mario, Graciela y Héctor Muntaner y Martín sus hermanos Eduardo, Prudencia, Julia, Emilio, Julio y Manuel Martín Sansaricq; sus hijos políticos Emiliano Vidaurre y Ofelia Becerra, sus hermanos políticos Sara Casanova, Aída Trigoura, María Mendive y Marcos Larralde, Dr. Federico Walter del Río, Gustavo Aldereguía, Dr. Guillermo Núñez Oti.

E. P. D.

EL SEÑOR

SEVERINO FABAR Y VAZQUEZ

HA FALLECIDO

Y dispuesto su entierro para hoy, sábado, a las cinco de la tarde, los que suscriben: viuda, hijos y hermano, ruegan a sus amistades se sirvan concurrir a la casa calle 15, entre Baños y F, Vedado, para acompañar el cadáver al Cementerio de Colón, favor que agradecerán.

Habana, 11 de Febrero de 1939.

Mercedes León viuda de Fabar; Alfredo, Andrés, Rosa, Mary, Esther y Gloria Fabar y León; Enrique J. Rodríguez Penin; Cristina Falla de Fabar; José García Montes; Antonio Fabar y Vázquez; Carmen Ouro y Fabar; Dr. Jorge R. Muñiz.

E. P. D.

LA SEÑORA

CONSUELO MARTIN DE LAFUENTE

HA FALLECIDO

Y dispuesto su sepelio para hoy, sábado, a las cuatro de la tarde, los que suscriben: esposo, hermanos, hermanos políticos y demás familiares, ruegan a sus amistades se sirvan concurrir a la mencionada hora a la casa calle de Sol número 161, altos, para acompañar el cadáver al Cementerio de Colón, favor que agradecerán eternamente.

Habana, Febrero 11 de 1939.

José Lafuente Alonso; José, Rosa, Santiago, Dolores, María Teresa, Luisa, Daniel, Isidro y Francisco Martín; Angela Grande; Isidro Rivas; Carlos Orduña; Jesús Mosquera; Gonzalo Lafuente; Antonio Rivas López; Claudio Lueimo; José Blanco Carrazaza; Rubén Otero; Doctor Pedro Iglesias Betancourt.

FUNERARIA DE PRIMERA CLASE
ALFREDO FERNANDEZ
SAN MIGUEL 313 TELEFONO---A-6348

M.E.C.D. 2016

EL DUENO DE UNA BODEGA Y SU DEPENDIENTE, MUERTOS POR UN AGENTE DE LA AUTORIDAD

Una discusión que degeneró en reyerta parece haber sido el origen del suceso. Las víctimas no pudieron declarar. Fué detenido el agresor. Entregados los cadáveres a las familias

Francisco González García, natural de España, de 55 años de edad, propietario de la bodega «El Cañonazo», situada en Luyanó 138, esquina a Pamplona, y su dependiente Adolfo Tablón Fernández, natural de la Habana, de 24 años de edad, fueron abatidos a balazos en las primeras horas de la mañana de ayer por el vigilante 1948, Juan Medina Betancourt, natural de la Habana, de 30 años de edad, casado, vecino de San José 168, entre Mangos y Princesa, y que prestaba servicios en la Tercera Estación de Policía. González falleció instantáneamente, quedando su cuerpo próximo a la trastienda y su dependiente Tablón dejó de existir en el Centro de Socorro de Luyanó a donde fué conducido por el chofer de un camión. El vigilante Medina fué arrestado cuando revólver en mano salía de dicho comercio con el propósito de huir.

Primeras actuaciones

Según aparece de las actuaciones iniciadas por el Comandante Vega, Inspector del Tercer Distrito y el Teniente Abilio Suárez, al mando de la Oncena Estación, el vigilante Medina estuvo de servicio durante la madrugada anterior cubriendo la posta 18, que es la del Parque Central. Una vez relevado de su servicio se dirigió a su domicilio y después de vestirse de paisano se encaminó al mencionado establecimiento que por ser tan temprano aún permanecía cerrado.

Después de identificarse con el dueño de la bodega a quien conocía de vista, éste le abrió la puerta y una vez en su interior solicitó le despachara unos mandados que necesitaba para el desayuno de su familia.

Una vez complacido el vigilante Medina y después de haber recibido el vuelto de la moneda que le entregó a González para que cobrara el valor de lo despachado, surgió entre ellos una discusión que degeneró en reyerta en la que intervino el dependiente Tablón. El vigilante Medina, al ver que eran dos sus contrincantes, hizo uso del revólver de reglamento que portaba disparando contra ellos y acto seguido intentó fugarse siendo detenido por dos de sus compañeros que acudieron prontamente al ruido de las detonaciones y a los gritos que profería el dependiente Rodríguez Pérez.

Al practicarse una inspección en el interior de la bodega se pudo comprobar la lucha sostenida entre el Vigilante Medina, el dueño de la bodega y su dependiente.

La Policía procedió a ocupar un cartucho que se encontraba sobre el mostrador conteniendo los efectos que le habían sido despachados a Medina.

Al ser examinado el revólver de reglamento que utilizó Medina para agredir a los referidos comerciantes se comprobó que tenía dos de sus cápsulas disparadas, una martillada y tres sin disparar.

Reconocimiento de los cadáveres

A las actuaciones se acompañan los certificados expedidos por los médicos que reconocieron ambos cadáveres.

El Dr. Bacallao, médico de Guardia en el Centro de Socorro de Luyanó, hace constar que el cadáver del dependiente Tablón, presentaba una herida de bala orificio de entrada, en la región mentoniana izquierda, y otro, de salida, en la región lateral izquierda del cuello, pudiéndole apreciar los tatuajes de pólvora en la región palmar derecha.

El Dr. Caminero, de Guardia en el Centro de Socorro de Jesús del Monte, que se personó en el lugar de los hechos reconoció el cadáver del señor González, apreciándole una herida de bala en la región parietal izquierda, orificio de entrada, y otra, orificio de salida, con procidencia de masa encefálica, en la región parpebral izquierda.

Declaraciones de los testigos

La Policía procedió a tomarles declaración a los siguientes testigos:

Vigilantes 984, Resdituto Suárez y 911 Roque Herrera, que se encontraban de servicio y acudieron los primeros al mencionado establecimiento.

Al escuchar dos detonaciones de arma de fuego, concurrieron hacia el lugar de donde partían y a su llegada al establecimiento, vieron salir de su interior a un individuo que resultó ser el vigilante Medina, que vestía traje civil, procediendo a ocuparle el revólver de reglamento que llevaba en su diestra y al interrogarlo sobre lo ocurrido les manifestó que había hecho dos disparos al ser agredido por el dueño de la bodega, sin que se explicara el motivo, pues siempre habían sido de lo más cordiales las relaciones existentes entre ambos, suponiendo se molestara al presentarse en su comercio tan temprano con el propósito que le despachara algunos mandados para el desayuno de su familia.

Mario Julio Caballero Recio, de 26 años, vecino de Marqués de la Torre 115, apartamento número 6, otro testigo declaró que al salir de su domicilio para dirigirse a su trabajo y transitando por la calle de Pamplina, escuchó gritos de auxilio, por lo que encaminó sus pasos hacia la bodega de referencia, que era de donde partían y una vez próximo a la misma vió salir a un individuo y como notara que estaba herido, lo introdujo en un camión que cruzaba por la Calzada de Luyanó, no acompañándolo hasta el centro de socorro, por haberle manifestado el chofer que guiaba el vehículo que él lo conduciría. De regreso a la bodega, sorprendió al vigilante Medina que luchaba cuerpo a cuerpo con el dueño de dicho comercio.

Bartolomé Palau Amenguer y vecino de Céspedes letra D, en Regla, ratificó en todas sus partes lo declarado por Caballero, agregando que se concretó a conducir al herido al Centro de Socorro de Luyanó, sin que durante el trayecto le hiciera manifestación alguna, dándose cuenta que había fallecido al colocarlo sobre la mesa de operaciones.

Juan Rodríguez Pérez, natural de la Habana, de 18 años de edad, empleado de la bodega y vecino de Espadero 118, en la Víbora expuso que en las primeras horas de la mañana de ayer, como tenía por costumbre, salió de la bodega con el propósito de cumplir su cometido de repartir la leche a varios marchantes. A su regreso fué sorprendido por la reyerta que en el interior de dicho comercio sostenían el vigilante Medina con el dueño y con el dependiente, comenzando a solicitar auxilio, acudiendo los vigilantes Suárez y Herrera, que procedieron al arresto del agresor cuando éste intentó huir. Ignora por completo el motivo del disgusto entre su patrón y el acusado.

José Fernández Méndez, natural de España, de 48 años, vecino de Luyanó 138, tercer piso declaró ser primo del dueño de la bodega, ignorando todo lo relacionado con el hecho que se investigaba, afirmando conocer de vista al vigilante Medina.

Entrega de los cadáveres

En horas de la tarde de ayer se presentó ante la Policía Joaquín Tablón y Fernández, vecino de Suárez 101, informando ser hermano del dependiente Adolfo, a quien identificó, siéndole entregado el cadáver con la obligación de presentarlo en la mañana de hoy en el Necrocomio para la práctica de la autopsia correspondiente.

También por disposición del Juzgado el cadáver del comerciante González, le fué entregado a su primo Fernández Méndez, quien contrajo las mismas obligaciones que el citado Joaquín Tablón.

Otras investigaciones

Se ha podido comprobar por las investigaciones practicadas, que el Vigilante Medina ayer fué la primera vez que se personó en la bodega del González, para comprarle, conociéndose ambos porque viviendo dicho agente a unos cuadras del establecimiento tenía por costumbre pasar por frente al mismo a distintas horas del día y de la noche.

También se ha podido conocer que Medina recientemente recluyó a su esposa en el Hospital de Maternidad por estar próxima a dar a luz.

Con relación al señor Francisco García, la policía ha obtenido como antecedentes sus grande bondades para con el público, estaba establecido durante más de quince años en la bodega donde fué muerto.

Con respecto a su dependiente Tablón, también existen las mejores referencias, sin que durante los once años que llevaba prestando sus servicios en la misma hubiera dado muestras de tener un carácter discolo ni pendenciero.

Dado que ambos comerciantes fallecieron sin poder hacer manifestaciones algunas, existe solamente para conocer el origen de la tragedia, lo declarado por el Vigilante Medina.

Desde los primeros momentos se personaron en el lugar del hecho los Comandantes Bernardo García, Ayudante del Coronel Pedraza, Juan Serra Cardona, Inspector del Primer Distrito; y Pedro Tandrón, jefe de la Academia del Cuerpo. El Comandante Bernardo García dió cuenta inmediatamente de lo ocurrido al Coronel Pedraza, quien dispuso la cesantía inmediata de vigilante Medina, así como su presentación ante el Juez de Instrucción de la Sección Quinta autoridad que lo remitió al Vivac.

Homenaje a Valdés González a los 15 años de su muerte

El aviador militar cubano pereció en accidente, en un festival de índole benéfico

En la mañana de ayer, se llevó a cabo la peregrinación al lugar donde cayera el teniente aviador Alberto Valdés González y donde se levanta un pequeño obelisco erigido a su memoria.

La peregrinación partió desde el campo «Teniente Brihuega», sobre las diez de la mañana, a cuyo frente iba el comandante López Jorge, Jefe del Cuerpo de Aviación, el teniente coronel Pino Donoso, en representación del Coronel Batista; el teniente coronel Brito de la Policía en representación del Coronel Pedraza, los familiares del desaparecido, su pequeño hijo Albertico, hoy alumno del Instituto Cívico Militar, representaciones de los distintos regimientos, de los cuerpos de bomberos de la Habana y Marianao, oficiales francos de servicio, elemento civil y militar en gran número y la prensa habanera.

Guardias de honor fueron montadas junto al obelisco, el cual se veía cubierto de coronas y ramos de flores. El capitán Rodríguez Ochoa, en nombre del Ejército Constitucional hizo uso de la palabra, haciéndolo a su vez en nombre de los familiares el doctor Luis Chiappy.

Como recordarán nuestros lectores el teniente Alberto Valdés González, perdió la vida en la tarde del 10 de febrero de 1924, durante un festival benéfico para recaudar fondos para el asilo «María Jaén». El actual segundo teniente Joaquín San Emeterio Martínez, era el mecánico que acompañaba al malogrado teniente Valdés González, teniendo la suerte de salir con vida del desastre. En ese festival tomaban parte varios aviadores franceses, ases de la Guerra Mundial. La banda del Cuartel General al empezar el acto entonó el Himno Nacional, terminando el acto a los acordes del Himno 4 de Septiembre.

AUTOMOVILES CIRCULADOS

Por transitar con exceso de velocidad, fueron ayer circulados por la policía, los vehículos siguientes:

Primera Estación: Chapa americana 1-43.400.

Cuarta Estación: 37.574.

Séptima Estación: Omnibus 365 y 299.

Octava Estación: 45.223.

Novena Estación: Omnibus 57.087 y 55.692.

Oncena Estación: 65.091; 19.573; ómnibus 253.

César Placeres no tiene nada más que quince años y ya escala las paredes, y roba como cualquier persona mayor pero, atendiendo a que los accidentes entre los niños son numerosos, las autoridades han querido proteger a esta precocidad y han determinado recluirle hasta que sea mayor, en un reformatorio, cosa que aplaudimos muchísimo, porque somos tan amantes de la niñez, como ese niño es amante de lo ajeno.

Y que le proporcionen alguna lectura de niños, para que se entretenga en sus ratos de ocio; por ejemplo, que lea «Los Siete Niños de Ecija», que le gustarán muchísimo.

Claro está que el niño ése (¡valiente niño!), tenía que hacer sus hombradas, y creo que se fuma sus tabacos «Partagás» (y nada más) como cualquier ciudadano con cédula electoral, lo cual demuestra que tiene buen gusto. Y, desde luego, que algún «vidriero» tiene poco cuidado con los «Partagás». Y nada más.

Emilio Iriza y Tomás Paz son dos contertulios amistosos y hasta fraternos del café donde trabaja Luis Méndez, que los acusó de haber roto una mesa y varios vasos, mientras tomaban allí, cosa que, a simple vista, parecerá algo exagerada, pero que no lo es. Porque a veces, en una conversación, se deslizan palabras muy duras y a nosotros nos parece más lógico que se rompan los vasos y las mesas que son de otro, que romperse el alma los contertulios, que son suyas.

Esta primavera no va a ser florida, ni mucho menos, para las señoras, a juzgar por los primeros avances que ya tiene ,La Filosofía», pues con motivo de la exposición mundial norteamericana, a las señoras se les ha ocurrido vestirse con estampados alegóricos, vistas, etc., y van a salir por ahí, ¡con unas vistas...!

Teophil Dzierva es un alemán, que fué soldado y que perdió la cabeza sirviendo de espía y dando informes militares para otra potencia (que no se ha dado a conocer). Y como en Alemania, el que pierde la cabeza no la vuelve a encontrar nunca, a este espía le han decapitado según costumbre alemana.

Y ahora, claro: estará arrepentido.

¡Ojo!: (este «ojo», lo ponemos pa que vean.) Que «El Encanto» termina hoy sus grandes ventas de ajuares de casa en los pisos segundo, tercero y cuarto. Mantelería, ropa de cama, toallas, alfombras, colchonería. Ah; y uniformes para sirvientes. Porque da gusto ver por ahí esas sirvientas que llevan uniforme, y unas formas...

El gran pintor Fernando Tarazona (el magistral intérprete de Castilla) me anuncia que se inaugurará, el martes próximo, su formidable exposición de grandes obras cubanas, geniales interpretaciones del alma recóndita africana en Cuba, en el hotel «Sevilla».

He visto algunos de sus lienzos y causarán estupor, así por lo valiente y nuevo de sus grandes cuadros, como por la brillantez lograda en la concepción decorativa de tan sugestivos temas.

La sociedad culta y elegante desfilará por el hotel «Sevilla», desde el martes, para admirar a Tarazona una vez más.

Lo malo es que si alguien piensa en comprar alguno de esos enormes cuadros, va a tener que ponerlos en la azotea.

Hay señoras que saben mucho, eso desde luego, pero a lo mejor ignoran que el «Almacén Martínez», de Muralla 74, esquina a Villegas, tiene ya las telas primaverales, como crepés de fantasía, tafetanes color entero y a cuadros (casi de Tarazona) brocados, etc. Se venden por yardas y por sacar dinero.

Mi hija Evangelina me ha dado una noticia casi emocionante: que ya, las Escuelas de Ciencias (Físico Químicas, Físico Matemáticas y Naturales) de la Universidad han nombrado su Ejecutivo, siendo Presidente el estudiante Luis González; Secretaria la señorita (y no menos estudiante) Alicia Domínguez, y entre los Delegados, el del segundo año de Ciencias Físico Químicas, la también estudiante (aunque creo que algo menos, Evangelina. ¡Qué honor para la familia!

Y es que esta muchachada de ahora, no quiere aprender, aunque sea estudiantil: se empeña en estudiar Física, cuando produce más el físico, y si no, no hay más que ver cuánta gente ocupa altos cargos, ¡por su linda cara! Y algunos hasta siendo bien feos.

En fin; que mi hija ya es Delegada. Menuda carrera, si le da por la política, que también es una ciencia matemática, y si no química, tiene algo de cómica. (Y si el chiste es malo, peor es la política).

Después de cada comida, pueden ustedes olvidarse del bicarbonato, del café, de ir a la oficina, de todo, pero de fumarse el consabido tabaco «Partagás», y nada más, no pueden olvidarse, porque se lo pide el cuerpo. Y cuando a uno le pide algo el cuerpo, se lo da uno con todo el alma. Y nada más («Partagás»).

Hoy, desde luego, todavía pueden ustedes llamar por teléfono a esta Administración si desean que Aristigueta les visite para instruirles acerca de las ventajas de propagar por esta sección los productos industriales o las regaladas existencias mercantiles (porque todos los comerciantes dicen que regalan sus existencias).

No esperen a mañana, porque mañana es domingo, día que los periodistas y los políticos respetamos mucho; dejamos descansar al público.

JOTA ARIS.

Padre Juan Abascal.

Ha fallecido Monseñor Abascal

Ayer a las cuatro de la mañana falleció Monseñor Francisco Abascal y Venero, queridísimo Párroco de la Iglesia de Término del Santo Angel de esta ciudad de la Habana, a la edad de 63 años.

Monseñor Francisco Abascal nació en Suances, provincia de Santander, en España, vino a Cuba de edad de once años, habiendo estudiado su carrera eclesiástica en el Seminario de San Carlos y San Ambrosio de la Habana, con gran aprovechamiento, licenciándose en Sagrada Teología en la Universidad Pontificia de Valladolid, España, con la nota suprema y la felicitación del Tribunal, cantando su primera misa en la Habana.

Ya sacerdote ejerció importantísimos cargos en la Diocesis de la Habana entre ellos, Coadjutor de Sagua la Grande, Párroco de Ceiba Mocha, Hato Nuevo, de donde pasó al cargo de Mayordomo del Obispado de la Habana, Administrador del Seminario Diocesano, Secretario de Visita, Cura Párroco del Santo Angel durante 33 años, desarrollando una grandiosa labor católica y social en favor de sus amadísimos feligreses, los cuales le distinguían con inmenso cariño por sus bondades de Padre y Pastor.

Durante su ejercicio de Párroco, desempeñó los cargos de Juez Sinodal del Tribunal Eclesiástico y Examinador.

Fundó en su parroquia del Angel diversas asociaciones entre ellas , la Sección Adoradora Nocturna de la Habana y las Conferencias de San Vicente de Paúl.

Recibió de la Santa Sede dos Títulos de Prelado Doméstico y Camarero Secreto de S.S. por sus revelantes méritos prestados a la Iglesia en Cuba.

Afectado de grave enfermedad fué llevado a la Clínica de Beneficencia Cubana, donde los médicos considerando urgente una operación, se la practicaron pero a pesar de los cuidados y esfuerzos de la ciencia, el mal tuvo un funesto desenlace, falleciendo a las cuatro y cuarto de la mañana, confortado con los Santos Sacramentos y la Bendición Papal que les fueron administrados por el Padre Jorge Camarero, S. J.

Amortajado con los hábitos sacerdotales de Monseñor por el sacristán archivero de la Iglesia que ocupa amplios puestos desde que él tomó posesión de la Parroquia del Santo Angel, fué tendido en Capilla ardiente en la Casa Rectoral por la cual desfilaron el clero, asociaciones católicas e infinidad de fieles, pues el finado era apreciadísimo por toda la sociedad habanera, que le veneraba por sus acrisoladas virtudes y sabiduría.

Los Sacerdotes ofrecieron por su eterno descanso responsos y las asociaciones el Santo Rosario.

El R. P. Emiliano Massuet, encargado interinamente de la Parroquia, dispuso se aplicaran por su eterno descanso las misas del cuerpo presente, y en el día de hoy darán comienzo las Misas Gregorianas.

Su sepelio tendrá lugar hoy a las 9 de la mañana, saliendo el cortejo fúnebre de la Iglesia del Santo Angel.

Descanse en la paz del Señor, Monseñor Abascal y reciban nuestro sentido pésame, el Excmo. y Rvdmo. Señor Arzobispo, Monseñor Ruiz, quien se ha dignado conceder cien días de Indulgencia por cada sufragio que se aplique por su eterno descanso, al Venerable Clero Parroquial, al Padre Emiliano Massuet, a su querido Archivero Arturo Gómez, a sus hermanos Fermín y la Rvda. Madre Blanca Abascal y Venero, a sus sobrinos y feligreses del Santo Angel, que han perdido en Monseñor Abascal un cariñoso padre.

NOTAS DE EL ENCANTO

LUANA ALCAÑIZ Y JUAN PUERTA

Luana Alcañiz y Juan Puerta, admirados artistas cinematográficos, protagonistas de tantas películas inolvidables, nos han honrado ayer con su visita. ¿Proyectos? Muy en breve vendrá a la Habana un conjunto de Hollywood con el que Luana Alcañiz hará diversas presentaciones en relación con su última película, la Verbena Trágica, que se estrenará próximamente en la Habana.

El Encanto

OBREROS DE LOS ALMACENES PUBLICOS DE MATANZAS HAN ELEVADO ENERGICA PROTESTA

Acusan ante el Director General del Trabajo a la Administración de desplazarlos injustamente. La autoridad ya mencionada ordena varias reposiciones. La labor a domicilio interesa a los EE. UU.

Con el Director General del Trabajo, se entrevistó al medio día de ayer, una comisión de obreros de la Compañía General de Almacenes Públicos, de Matanzas, para protestar de los atropellos que dicen, vienen siendo objeto por parte del administrador de esa empresa, señor Waldemar Clark, quien constantemente está despidiendo a los trabajadores sin justificación alguna.

Asimismo, hicieron constar que esa empresa no cumple ninguna de las actuales leyes sociales vigentes, y que por el Delegado de la Secretaría tampoco se exige su cumplimiento. El Director General del Trabajo ha ordenado una investigación sobre todos los extremos que han expuesto esos trabajadores, para proceder en consecuencia.

Ordenan reposiciones en Trabajo

A propuesta del Director General del Trabajo, el Secretario ha firmado distintas resoluciones, por las cuales se dispone la reposición del señor Sotero Blanco y Díaz, en el cargo de mensajero de la «Cuban Trasatlántica Radio Corporation» de esta capital; se ordena a la compañía Distribuidora de Películas «La Universal» la inmediata reposición de los señores Cayetano Lafferté, José Paz Plasencia e Ignacio Alonso Hernández, como revisadores de películas; se ordena la reposición de la señorita Soledad Lubián y Leida, como costurera del taller de confecciones situado en Maloja 773; se declara con lugar la reposición de la señorita Fidelina Arrondo y Ortega, en la Cooperativa de Omnibus Aliados y por último, se dispone que por el «The First National Bank of Boston», se proceda a reponer al señor Federico López Morúa, en la plaza que desempeñaba en 18 de febrero de 1938, en el citado banco.

Se interesan por las labores a domicilio.

Por la Secretaría del Trabajo, se está dando contestación a distintos patronos de los Estados Unidos de América, que se han interesado en conocer la legislación social existente en Cuba en relación a los trabajos que se realizan a domicilio, a fin de obtener suficientes elementos expertos en esa materia, sin obstáculo alguno para trabajar en Cuba, entre aquellas mujeres que confeccionan trajecitos de niños y demás indumentaria.

Publicado el Boletín de Maternidad Obrera.

Por el Secretario de la Delegación Provincial de Salud y Maternidad de la Habana, doctor Salvador Juncadella, que figura como Director-Administrador del Boletín Oficial de Maternidad, con nuestro estimado compañero señor Francisco Bedriñana, que funge de Jefe de Redacción del mismo, se está distribuyendo tan interesante revista del mes de enero, entre patronos, sindicatos obreros, obreras inscriptas y demás elementos que se interesan por el mejoramiento y los beneficios de la niñez.

Entre el excelente material que trae esa simpática y atractiva revista de la maternidad obrera, figura un apunte del compañero Bedriñana sobre los Jardines de la Infancia, institución modelo que pudo conocer en Lima, en su reciente viaje.

Asimismo, están insertados distintos trabajos relacionados al cuidado de

Buscan en Cuba al que mató en N.York a una linda jóven

Se fugó en San Francisco y la Policía de Los Angeles cree que está en La Habana

El Coronel José E. Pedraza, Jefe de la Policía Nacional, por medio de su ayudante el Comandante Bernardo García, ha dado las oportunas órdenes para que se proceda a la busca y captura de William Loren Talman, más conocido por el alias de «C. Jonhson».

Obedece tal disposición a haber recibido el Coronel Pedraza un cable del Jefe de la Policía de los Angeles California, en el que interesa la detención de dicho individuo, por haber dado muerte a la señorita Virginia Patti, cuyo cadáver apareció en aquella ciudad con la cabeza completamente destrozada al serle golpeada brutalmente con un ladrillo, hecho que tuvo lugar el 4 de julio último.

Recientemente dicho individuo fué detenido por la policía de New York, logrando escapar en los momentos que era desembarcado en el puerto de San Francisco, suponiéndose se encuentre oculto en esta ciudad.

Dicho individuo es de nacionalidad americana, cuenta 28 años de edad y es de estatura alta.

Grandes Ventas de AJUARES DE CASA

Hoy: último día.

El Encanto

EL GRAN RADIO-MITIN DE LOS CABALLEROS DE C

Como hemos anunciado a nuestros lectores el próximo día 19 del actual, de 3 a 5 de la tarde, por la Estación C. M. Q., tendrá lugar el gran Radio-Mitin que los Caballeros de Colón de esta capital han organizado, y dada su importancia queremos poner de relieve su trascendencia.

Dicho gran Radio-Mitin se titula «Pro Patria y Reafirmación Católica», con lo que está indicado sus dos objetivos singulares; uno la pública proclamación de los católicos del hermoso ideal de una patria cubana, libre, soberana, rectora de sus propios destinos, guiada por los pensamientos inmortales de sus fundadores y no por exóticos criterios; y otro, un reconocimiento y manifestación de la fé Católica que anima a la inmensa mayoría del pueblo cubano.

El católico cubano se frente a los fundamenta mas que hoy se debaten dc entero, y sobre ellos más preclaras del Episcopa no, dirán sus palabras y los leaders más caracte los seglares cubanos ofre criterios firmes que deben

Los católicos cubanos dancia con su doctrina sores de la religión, de de la sociedad y mantene didos de los derechos de todo régimen democrát gura la libertad del hom tán dispuestos y firmes tólicos a defender sus sus libertades, frente a de las fuerzas anti-religiosa

Sobre todas estas cuestio rán palabras elocuentes y vas.

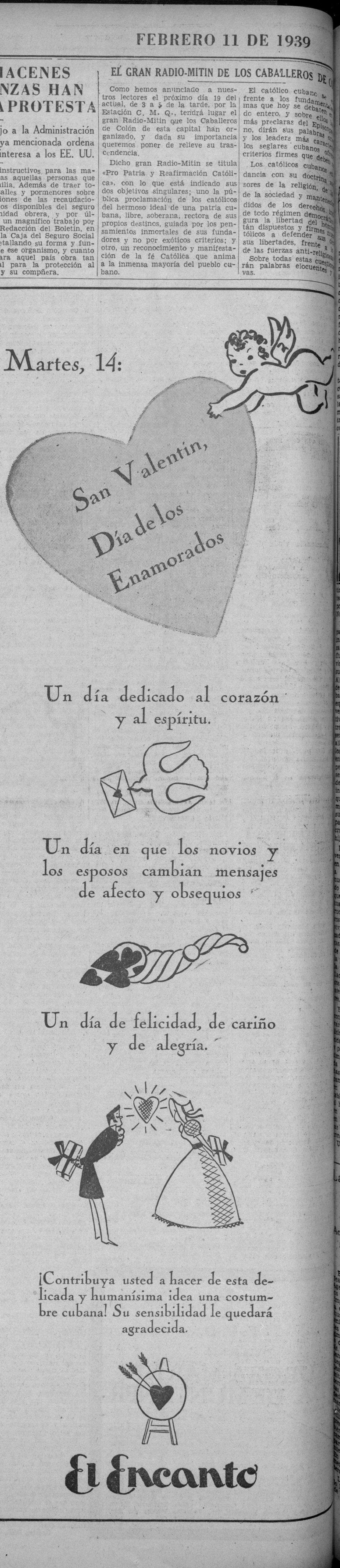

M.E.C.D. 2016

OA. SECCION Z

TELEFONOS:
Dirección. . . . M-2856
Jefe de Redacción M-1287
Sección de Sports M-7912

DIARIO DE LA MARINA

TELEFONOS:
Quejas M-7911
A. Clasificados . M-7915

OA. SECCION Z

AÑO CVII — ACOGIDO A LA FRANQUICIA POSTAL — LA HABANA, SABADO, 11 DE FEBRERO DE 1939 — EL PERIODICO MAS ANTIGUO DE CUBA — PAGINA TRECE

LA NUEVA ESPAÑA

EL PINTOR CABANAS

Este exquisito y gran poeta del colorido que nos revela en sus cuadros tantas cosas bellas, que nos hace sentir tantas emociones de nostalgia y nos fuerza a morir y a revivir en amores de lejanía y en fulgores de resurrección, parece ejercer sobre los pinceles no sabemos qué suerte de dulce tiranía para que en su vertiginosa carrera sobre el lienzo, ora ingrávida y alocada, como alas tenues de policromada mariposa, ora recia y firme como certeros y contundentes golpes de luchador y de atleta; ya tendida sobre las modestas florecillas, con humildad franciscana y ascética, ya lanzando sus trazos decisivos a lo alto, hasta el mismo firmamento, para rendirlos allí, en ofrenda de colores y de amores, a los pies mismos de Dios.

Este Cabanas Oteiza, de figura tan recia y viril como sus cuadros, cuando da la mano causa la sensación de que abre de par en par las puertas del alma para hacer la merced de dejarnos contemplar, al través de ellas, el paisaje, de compartir sus emociones, de sentirnos como él, caballeros andantes, en una aurora de maravilla, por las rutas imperiales de la Nueva España.

Parécenos que esta tragedia española, que abrirá en su historia insospechados rumbos de grandeza, y que tanto ha influído e influirá aún en las normas de la vida nacional, ha dejado también sus huellas en la obra de Cabanas. Al través de la copiosa crítica que de ella viene publicándose hace ya bastantes años, conocíamos de su especialidad para el paisaje; pero vemos ahora que, sin dejar de cultivarla y de ser en ella un Maestro, no ha podido por menos que sentir el alma vasca que en él alienta sumida en los dolores de los suyos, que son los de España entera, compenetrarse hasta la perfecta fusión con su epopeya y sentir centuplicada en el hondón de la propia entraña la admiración infinita por este pueblo—el suyo—que ofrendó tan noble y bizarramente sus heroísmos ancestrales y su misma vida para salvar a España, para restañar en ella las crueles heridas causadas por los hijos traidores y malditos.

Es por esto por lo que creemos ver un cambio, tal vez favorable, en la obra que Cabanas presenta a nuestra admiración y ofrece a nuestro gusto como el más delicado de los manjares, cambio tal que parece derivar hacia la perpetuación en el lienzo de estos tipos rudos, recios y viriles, en cuyos rostros nobles y austeros parece revivir la llama inmortal de los Cruzados, que es, en resumen de cuentas, la que alienta hoy en el alma de la verdadera España, la que la puso en pie y en marcha hacia la reconquista del viejo solar hollado, sucio y destrozado por cascos y pezuñas, ensangrentado por asesinos y escarnecido por traidores.

Y así, en esta obra de Cabanas, concebida con tal reciedumbre de carácter y plasmada con tan españolísima exquisitez, vemos reproducida, por obra y gracia de su arte y por la taumaturgia de puros sentimientos y nobilísimos anhelos, toda la tragedia que ha conmovido hasta la última brizna de la hispana tierra, llevando a sus hijos, en marcha triunfal e inquebrantable, por verticales rutas, hacia el horizonte limpido y cercano ya, en el cual surgen hacia lo alto, en llamaradas de luz y de color, las tres palabras que lo dicen y lo condensan todo:

Unidad, Grandeza y Libertad.

Roberto SANTOS

SE CREE MUY POSIBLE QUE EN EL CURSO DE LA SEMANA PROXIMA, FRANCIA Y GRAN BRETAÑA DEN SU RECONOCIMIENTO AL ESTADO ESPAÑOL FRANQUISTA

ALEMANIA SE ADMIRA DEL SUBITO INTERES EN "AYUDAR" A FRANCO, DEMOSTRADO POR LAS NACIONES MAS HOSTILES

En Berlín niegan terminantemente que la ocupación de Menorca se deba a influencia del eje anglo-francés

Se abriga la seguridad de que Franco no prescindirá de los países que le han prestado desde el principio desinteresada ayuda para inclinarse al lado de los que ayudaron a los rojos

BERLIN, febrero 10. (Transocean) Los círculos políticos alemanes han seguido con suma atención extraordinaria las actividades desplegadas en estos últimos días por la diplomacia anglofrancesa en cuanto a España.

Estas actividades son interpretadas como sigue: Después de haber prestado durante dos años ayuda ideológica y material a la España roja y jugado una carta equivocada en España, las democracias se esfuerzan ahora, en último momento, a pesar de todas las reservas formuladas hasta hace pocos días, frente a la causa nacionalista española, anteponer los intereses anglofranceses en la solución final del problema español.

Los mismos círculos no ocultan tampoco su indignación frente al súbito y completo cambio de orientación efectuado por la política anglofrancesa, declarando que mientras Alemania e Italia, desde un principio, han venido manifestando a la causa nacional española sus vivas y activas simpatías, con grandes sacrificios y sin ningún interés egoísta, las democracias fueron uno de los mayores impedimentos para solucionar rápidamente el problema español, de acuerdo con las intenciones del general Franco.

Es por tanto imposible imaginar que el pueblo español después del triunfo rotundo obtenido a costa de tantos sacrificios, permitirá que se le someta a una influencia anglofrancesa, dictada exclusivamente por las reflexiones, en parte altamente capitalistas, y en todo caso materiales.

Los círculos políticos berlineses tienen el concepto de que las democracias, al prestar su apoyo a la España roja, hicieron hasta los últimos días todavía, un frente contra la España nacional.

Ahora, so pretexto de preocupaciones humanitarias y afecto amistoso, las democracias tratan de influenciar en la política nacionalista española, de acuerdo con su propia política.

Los citados círculos alemanes agregan que la España nacional podrá contar, desde luego, con pleno apoyo tanto de Alemania como de Italia, al defenderse contra tales tentativas de intromisión.

Una de estas tentativas la constituyen, en la opinión de los círculos alemanes, la sorprendente afirmación anglofrancesa de que la ocupación de la isla de Menorca por las tropas nacionalistas españolas, es un triunfo del eje Londres-París, es decir, que dicha ocupación débese a la iniciativa de las democracias.

Tal afirmación es absolutamente contraria a la verdad. Al propio tiempo hácese resaltar que el pueblo español se ha colocado abiertamente en un frente antibolchevista, después de haber luchado durante dos largos años contra el peligro bolchevista que ha amenazado los intereses vitales de España y que ha sido fomentado, directa e indirectamente, por las democracias mismas.

El acuerdo cultural germano-español, recientemente firmado en Burgos, constituye en opinión de los círculos alemanes la expresión visible de estos hechos, siendo de suponer que de acuerdo con el desarrollo orgánico reciente, esta adhesión de la España nacional al frente antibolchevista se realizará próximamente, también de manera formal.

Los que creyeran que las democracias lograrán desviar al pueblo español del rumbo claramente fijado y seguido por él, menosprecian y desconocen en absoluto la verdadera mentalidad del pueblo español.

GRAN VINO
GOLIATH
PODEROSO EXTRA RANCIO
UNICO
GENUINO
FAMOSO DESDE 1920.
Distribuidores: José Arechabala, S. A.

Después de la captura de toda la línea que señalan las mugas, y que marcan el límite con Francia, en la zona de Puigcerdá, ha sido capturada esta villa por las tropas del cuerpo de ejército de Urgel. Dentro del territorio francés y teniendo como única comunicación con el de España, la carretera que es zona neutral, está el territorio de Llivia (que aparece marcado con líneas), del que, hasta la fecha, los despachos cablegráficos no han hecho mención. La línea de cruces señala el límite entre los dos países; las flechas indican el avance máximo de las tropas nacionalistas al alcanzar los límites del territorio.

Un profesor español explica a su amigo americano el profesor Fisher la situación de España

Relata algunos de los horrendos asesinatos cometidos por «hombres que vestían uniforme de agentes de la autoridad y usaban unas armas que les había dado un **Gobierno legítimo**»

BURGOS, febrero 10. (SE).

Un profesor español, amigo nuestro, salido de la zona roja gracias a la intervención de una entidad científica internacional, de la que es figura destacada el ilustre profesor norteamericano Irving Fisher, ha recibido de éste una carta en la que, después de felicitarle por su liberación, le expresa sus deseos de conocer la verdad «sobre la tragedia de España» que, sin duda, sospecha desfigurada a través de la propaganda roja, activísima como se sabe, en los Estados Unidos.

El gran prestigio científico del profesor Fisher en el campo de la Economía, por ser uno de los principales cultivadores de las modernas teorías del impuesto sobre la renta y, sobre todo, la circunstancia de ser uno de los más ilustres componentes del célebre «Brain-s Trust» o Trust de los cerebros que asesora al presidente Roosevelt, hacen que su deseo de conocer la verdad de nuestra tragedia adquiera interesante relieve para la España Nacional.

He aquí la respuesta de nuestro amigo:

Profesor Irving Fisher.
Universidad de Yale.
Conn. E. U.

Ilustre profesor y querido amigo:

Con inmenso placer he recibido su carta última, en la que me felicita por mi liberación de las angustias y terrores sufridos en la Espaa roja, y en la que sugiere el interés que tendría para usted una conversación conmigo acerca de la tragedia de mi país.

Es difícil de momento sostener esa conversación; pero no lo es que yo le transmita en unas cuartillas algunas impresiones personales de este cataclismo, con la imparcialidad y objetividad que merece su interés por conocer la verdad y el respeto que me inspira el prestigio de su nombre, glorioso en la ciencia de ese país.

En realidad, nadie, en España pudo nunca imaginar los extremos a que sería llevada la lucha, que no es, como se ha hecho creer en el extranjero, lucha social de clases ni de una casta militar contra el pueblo, sino reacción natural biológica contra las toxinas que poco a poco envenenaron un organismo fuerte que se resiste a morir.

Mi país, por característica especial de la raza mediterránea y por su situación singular de proa geográfica de Europa ha sido siempre campo fácilmente abonado para acoger todas las predicaciones de rebeldía, aunque su rebeldía haya servido en muchas ocasiones para transformarle en palenque de lucha, donde han chocado los grandes movimientos políticos, artísticos o religiosos de Europa. Así, hizo frente a la Reforma con el catolicismo ortodoxo e intransigente de Felipe II, oponiendo a la herejía la Inquisición, que contrariamente a lo que se cree no fué invención española, como opuso también al Renacimiento el Romanticismo, y a la Enciclopedia y al racionalismo la Mística, flor lírica que sólo ha cuajado en España.

No es extraño, por consiguiente, que ahora haya sido también campo de batalla donde por primera vez se ha hecho frente al comunismo en la lucha más cruel que se ha conocido en mi país, y probablemente en el mundo que con egoísmo de simple espectador presencia la catástrofe formulando acaso las preguntas de ritual: ¿Quién tiene razón? ¿Quién vencerá?

No quisiera, querido profesor, que en esta impresión objetiva de lo que es la vida bajo el terror comunista o el caos anarquista, en extraño maridaje, influyera en mi juicio mi condición de hombre acosado estúpidamente y cruelmente perseguido en la España roja y devuelto a la vida de trabajo y de dignidad en la España Nacional.

Yo no he estado jamás afiliado a ningún partido, ni he desempeñado ningún cargo político, ocupado solamente en mis actividades profesionales y científicas que usted conoce. A mí, como a tantos cientos de miles de españoles la persecución, a falta de otras pruebas mejores, se ha fundado en que nuestro aspecto exterior «les parecía burgués» o nuestro aspecto interior «les parecía católico» a nuestros perseguidores. Tal vez usted se ría si le digo que mi primer contacto callejero con la horda roja fué para arrebatarme ésta, violentamente, la corbata que yo llevaba todavía «porque era símbolo capitalista y burgués».

Desde esta explosión pueril de mal humor y grosería, pero inocente e inofensiva en cierto modo, hasta el fusilamiento escalofriante de un padre con su hijo ¡de doce años!!... que puso en mi alma todo el horror y el espanto que es capaz de sentir un espíritu sensible y civilizado, hay una escala infinita de crímenes, atropellos e injusticias que llenan una cifra inmensa de víctimas inocentes —se calcula en unas 400.000— caídas sin respeto a sexo ni edad. El pobre niño a quien me refiero se desplomó desmayado de miedo y terror, y ya en el suelo fué rematado por sus verdugos. Lo más terrible es que estos llevaban un uniforme «oficial» y tenían la investidura de «autoridad» y unas armas que le había dado un «gobierno» que se titulaba «democrático y legítimo». Y lo más terrible también es que en nombre de ese «gobierno» funcionaban y funcionan «chekas», a donde los ciudadanos son llevados a virtud de cualquier denuncia —se ha dado el caso de quien denunció a un vecino que tenía una buena vivienda para que le mataran y apoderarse de ella—, «checas» conforme al modelo soviético, donde jueces y juzgadores son revolucionarios sin más mérito para este cometido que su ferocidad o sus antecedentes penales, ni más Leyes, Códigos o procedimientos que sus instintos sectarios. Esto ha permitido que los médicos mediocres, sin enfermos, hayan denunciado a los más prestigiosos para apoderarse de sus clientelas, como los abogados sin pleitos han denunciado a las grandes figuras del Foro, y así sucesivamente.

Y cosa interesante: los hechos bárbaros, vandálicos, se han registrado desde luego en el campo, en los medios rurales, pero han sido proporcionalmente menores y desde luego menos crueles y refinados que los hechos registrados en las grandes ciudades, a cargo de las masas obreras más cultas, en apariencia, y mejor retribuídas en realidad, que han batido todos los records de salvajismo, crueldad y cobardía.

Cifra y compendio de esta situación de terror organizado es la magnífica —magnífica por lo reveladora—declaración de delegado de Orden Público de Barcelona, un antiguo anarquista, que no hace muchos meses manifestó asustado a los periodistas «que había que acabar con las cárceles y cementerios clandestinos». ¡Qué espantosa realidad encierra esta confesión «oficial» en labios de un anarquista de acción, poco escrupuloso seguramente en materia de atentados a la vida o a la propiedad!....

A nadie puede extrañar ya que cuando han hecho quiebra los principios más elementales de Derecho Natural—el de la vida y el de la libertad—se haya hundido también todo vestigio de organización económica. Hoy, en las «Bolsas negras» de París y del Mediodía de Francia, en un ambiente hostil a la España Nacional gracias a los manejos del Frente Popular francés, se cotiza la peseta «nacional» diez veces por encima de la peseta «roja». Y el derrumbamiento de la producción del comercio y de los transportes es tal, que los precios han dejado de ser ya en la zona roja un índice económico para convertirse en un producto de la fantasía por lo astronómicos. Como producto de la fantasía son para los desgraciados españoles que aún sufren bajo el terror soviético alimentos tan elementales como el pan, la carne, los huevos, la leche...

Tal es, ilustre profesor Fisher, y a grandes rasgos, la realidad sobre «la guerra española» por mucho que se empeñen en desfigurarla a golpes de propaganda desenfrenada.

Le agradezco mucho el envío de libros que me ha hecho, y esperando tener alguna ocasión de ampliar personalmente estas impresiones queda suyo afectísimo y devoto amigo....

Dr. ROSATI
DENTISTA
O-Reilly 463 entre Villegas y Aguacate
Teléfono A-9422

DINERO
sobre alhajas
Prendas de Ocasión a precios sin competencia.
LA REGENTE
Neptuno y Amistad.

DR. MANUEL VILLAVERDE
De las Universidades de Madrid y de La Habana.
Médico de la Clínica del Profesor Gregorio Marañón, de Madrid.
Medicina General Secreciones Internas. Consulta previo turno.
Teléfono F-3532.—Calle 17, número 11.—Vedado.

Ayer a primera hora penetraron en territorio francés los últimos restos de la brigada internacional "Lister"

El cabecilla rojo Modesto se entregó a las autoridades francesas, a las que manifestó que no quedaban milicianos en Port Bou. Cuarenta mil libras para los niños refugiados

LONDRES, febrero 10. (Transocean).—Esta noche aquí admítese generalmente como muy probable que al comienzo de la próxima semana los gobiernos anglofrancés reconocerán al general Franco como gobierno legal de España.

Califícanse, sin embargo, de prematuras las noticias según las cuales este reconocimiento daríase a conocer el próximo lunes recordándose que el próximo martes se celebrará un consejo del Gabinete francés que según se sabe de fuente fidedigna, se ocupará de la cuestión del reconocimiento.

Créese, por tanto, que el reconocimiento del gobierno nacionalista español se dará a conocer el martes por la noche, o el miércoles.

Sábese, además, que el gobierno inglés no pondrá condiciones algunas al general Franco por este reconocimiento suyo, admitiéndose como seguro que el gobierno francés adoptará la misma actitud frente a Burgos.

El premier Chamberlain pasará el fin de semana en su residencia campestre de Chequers, creyéndose que regresará a ésta el lunes por la mañana.

Según parece no ha sido convocado hasta ahora para el lunes Consejo de Gabinete alguno, aun cuando, en opinión general, sólo el Consejo de Gabinete podrá decidir el reconocimiento del general Franco.

De todos modos, esta cuestión ha sido también hoy viernes objeto de un vivo cambio de impresiones entre Francia e Inglaterra, diciéndose que el embajador inglés en París, Sir Eric Phipps, ha expuesto nuevamente hoy viernes al gobierno francés el punto de vista de su gobierno sobre el particular.

Llegan a Banyuls y se entregan a los franceses los restos de la brigada de Lister

PARIS, febrero 9 (Transorean).—En las primeras horas de la mañana de hoy viernes llegaron a Banyuls los últimos componentes de la brigada internacional de los rojos españoles mandada por el comandante Lister.

Procedían de las montañas siendo llevados últimamente al campo de concentración de Argeles.

El cabecilla Modesto se ha entregado a las autoridades francesas de Cerbere, manifestando que no hay más milicianos republicanos en Portbou, habiéndose pasado a Francia todos.

Espérase que llegarán hoy viernes al mediodía las tropas nacionalistas a la frontera francesa, por Cerbera.

Nuevo donativo de Inglaterra para el Comité de niños refugiados

LONDRES, febrero 10. (Havas).—El gobierno británico decidió hoy hacer una nueva contribución de cuarenta mil libras esterlinas (unos 187 mil dólares, al cambio actual) para los gastos de la Comisión Internacional de Ayuda a los Niños Refugiados.

Se informa que el gobierno hará una nueva aportación, para el primero de marzo próximo, en el caso de que sea necesaria.

Por otra parte, se cuenta actualmente con el donativo de 37 mil libras (173 mil dólares) hecho por los Estados Unidos, quienes además están haciendo envíos mensuales de trigo, por valor de 660 mil libras, durante seis meses. Bélgica, Suecia Holanda y otras naciones, han regalado algunas cantidades.

Octavio Alvarez Guardado, teniente del primer Tabor de Ceuta No. 3, 1ra. Compañía. Nació en Victoria de las Tunas el 9 de Septiembre de 1918, siendo su padre el señor José Alvarez García, ex-comerciante por largos años en aquella localidad.

HAY ALGO que satisfaga más que haber comido bien? Sí, saber que se ha contribuído a que coman los que lo necesitan. Tú puedes sentir las dos satisfacciones, asistiendo al PLATO UNICO.

LA MUSICA ESPAÑOLA, la «sidrería», el estanco, el «colmao», la «horchatería», todo te hará sentirte una noche en España si acudes al PLATO UNICO.

Deseamos Representante

El fabricante de Chicago del aparato sanitario Sani-Det, muy deseado en Cuba, solicita representante exclusivo. Deberá de tener de $700 a $900 en existencias. Escriba a: SANITARY, Hotel Roosevelt, Habana.

Terminada la guerra en Cataluña, según anuncia oficialmente Salamanca

SALAMANCA, febrero 10. (AP).—El jefe del estado mayor del ejército nacionalista, general Francisco Martín Moreno, anunció oficialmente a las 11:10 de la noche de hoy que «la guerra en Cataluña ha terminado», con la llegada de las fuerzas nacionalistas a Puigcerdá y Port Bou.

Las tropas nacionalistas se ven en la necesidad de quemar todas las inmundicias que dejaron los rojos

Acreditados por el Estado español y el belga los respectivos representantes. En Berlín se considera sensacional la toma y ocupación de Menorca, que disgustará a ciertas democracias

BARCELONA, febrero 10. (Por Jean D-Hopital, corresponsal de la Agencia Havas).— Los destacamentos militares nacionalistas que están ocupando los últimos kilómetros de la carretera que conduce a Le Perthus, en la frontera de Francia, han recibido que duplicarse con formaciones sanitarias, para impedir el surgimiento de epidemias. El espectáculo de desorden es realmente increíble. Hay que quemar continuamente para que la acción purificadora del fuego destruya los núcleos de peligro. Desde La Junquera hasta la línea limítrofe, toda la carretera aparece cubierta, a ambos lados, de columnas de humo. Las autoridades han decidido quemarlo todo: colchones, maletas ropas y mil objetos heteróclitos abandonados por los miles de fugitivos en fuga y de refugiados presas de pánico. Se ha recibido también no menos de 750 automóviles y camiones dejados aquí y allá, con la particularidad de que la mayoría son nuevos o están en buenas condiciones. En el último tramo de medio kilómetro de la carretera, se camina literalmente sobre armas y cartuchos.

Las operaciones policiacas a todo lo largo de la frontera, desde la Seo de Urgel hasta Port Bou, continúan activamente, empleándose para ello la caballería y las tropas motorizadas.

Ocupación de Puicerdá por las tropas navarras

BOURGMADAME, Francia, febrero 10. (Por Jacques Berthet, corresponsal de la agencia Havas).—Sin disparar un tiro, las tropas navarras llevando por delante sus tanques, entraron esta tarde en Puigcerdá. Desde las 2. 30 de la tarde las tropas rojas, después de abandonar la pequeña ciudad, habían llegado a la frontera francesa. Sin embargo ya las unidades nacionalistas, temiendo una celada en el interior de Puigcerdá, rodearon primero el promontorio roquizo sobre el cual está edificada la población, llegando así sin el menor obstáculo al puente que comunica con Bourgmadame. Los carabineros rojos que lo estuvieron guardando hacía unos cuantos minutos que lo habían franqueado, poniéndose en salvo al otro lado, en territorio francés. Unos veinte minutos después se vió a lo lejos las cúpulas de los tanques que subían por las escarpadas calles de Puigcerdá, en dirección al centro de la ciudad. A las 3.45 flotó sobre ésta la bandera de España. La calma era perfecta.

Acreditado el señor Zulueta en Bruselas, como representante nacionalista

BRUSELAS, febrero 10. (Havas.) El señor Zulueta, agente general del gobierno de Burgos en Bruselas, entregó hoy a M. Janson, Ministro de Estado, las cartas credenciales que lo acreditan como tal. En los centros oficiales se anunció que Marcel Polain ha sido acreditado, con igual categoría e idénticas funciones, ante el régimen de Burgos. Se dirigirá inmediatamente a ocupar su alto cargo.

Polain es diplomático de carrera. Fué vice cónsul en Nueva York y en Yokohama, y Encargado de Negocios en Teherán y Bangkok.

BERLIN, febrero 10. (Havas).—Después de censurar con gran violencia la mediación de Inglaterra para que las tropas nacionales españolas ocupasen la isla de Menorca, los periódicos alemanes dicen que este hecho de armas es sensacional, y ha sido una sorpresa muy desagradable para las democracias occidentales.

El Boersen Zeitung dice que la significación de la nueva victoria del generalísimo Franco, tan celebrada en todas las capitales europeas, debe ser considerada por algunas de ellas desde el punto de vista trágico, especialmente por las repercusiones que la caída del bastión rojo menorquín ha de tener en Madrid y en Valencia.

Alemania no se mezclará en el asunto del mar Mediterráneo a menos de que Italia se vea arrastrada a la guerra

Después de las seis de la tarde de ayer, tres aeroplanos nacionalistas han bombardeado nuevamente a Gandía. Llegó ayer a Argel una goleta con prófugos procedentes de Mahon

BERLIN, febrero 10. (AP).—Francia ha recibido seguridades del ministro de Estado Joachim von Ribbentrop de que Alemania no está dispuesta a mezclarse en la cuestión mediterránea sobre la suerte de España a menos de que Italia vaya a una guerra.

Estas seguridades se dieron al Embajador francés Robert Coulondre, quien salió inmediatamente para París a fin de informar a su gobierno.

En los centros alemanes se dice que Alemania considera el Mediterráneo como un mar que está bajo la esfera de influencia de Mussolini en lo que al eje Berlín-Roma concierne

Estudió parte del gabinete inglés los nuevos problemas estratégicos

LONDRES, febrero 10. (Havas).—El Primer Ministro Chamberlain, el secretario de Estado Lord Halifax y varios Ministros, principalmente los que tienen a su cargo los servicios de la defensa nacional, celebraron hoy una reunión que fué consagrada principalmente al problema general del rearme, y a estudiar las derivaciones estratégicas de la reciente declaración del jefe del Gobierno ante la Cámara de los Comunes, sobre el enlace de los intereses franco-británicos, y la defensa por Inglaterra del territorio de Francia. Contra lo que se creía el jueves, cuando se anunció la reunión, no asistieron a ésta todos los miembros del Gabinete.

Se cree que la cuestión de España fué objeto de consulta, aunque la decisión sobre el reconocimiento del Gobierno Nacional de Burgos no será planteada antes del Consejo del miércoles próximo, aunque se considera que ya está aceptada en principio.

GANDIA, febrero 10. (Havas).—A las 6:25 de la tarde tres aviones nacionalistas atacaron nuevamente este puerto, lanzando treinta bombas sobre la orilla izquierda del río San Nicolás, que está al fondo del puerto. No se tiene conocimiento de bajas.

ARGEL, febrero 10. (Havas).—La goleta «Carmen Pico», llegó hoy de Mahón con cien pasajeros, entre ellos un capitán, un comisario, ocho oficiales y unos veinte soldados rojos. Inmediatamente las autoridades intervinieron, prohibiendo el desembarco.

UNA FECHA HISTORICA

México y España

Acabamos de leer el magnífico manifiesto en el que con la fundación de un partido nacional anticomunista, presenta su candidatura a la Presidencia de la República de México en la elección que va a verificarse para el ejercicio que comenzará en 1940, el Dr. Manuel Pérez Treviño, que representó a su país como embajador en la capital de España durante los años 1935 y 1936. Sería más que imperdonable absurdo el que España entera no acudiera con su afecto y reconocimiento, en esta ocasión histórica, a proclamar ante el mundo las cualidades singulares de hombre, de político y de mexicano de pura sustancia española que enaltecen la vida de este gran patriota.

A sus cualidades de gobernante se unen sus virtudes de ciudadano que tienen su expresión ejemplar en el hogar modelo y su cultura, que culminaron en la maestría con que honró a su país durante el tiempo de desempeñó en Madrid sobre todo en los momentos trágicos de julio del 36, cuyas complicaciones desconcertaron a los más previsores, por el inusitado desenfreno de los energúmenos y la ausencia total, absoluta, de toda autoridad y gobierno, le han hecho acreedor a la gratitud imperecedera y al amor de todos los españoles, porque sobrepasándose en el ejercicio de su función al salvar centenares y centenares de vidas españolas impulsado por un superior sentido racial y humano, no tuvo en su acción bienhechora otro límite que la posibilidad.

Para su honor y para su gloria fué, además, el agente motor que puso en marcha a los compañeros que vacilaban en las circunstancias escalofriantes de los primeros días de la guerra civil en Madrid, abandonando a la furia de los bajos fondos, a los que enloquecidos por el terror buscaban el refugio de las embajadas. Sin Pérez Treviño que se impuso a todos con la entereza noble y contagiosa del que cumple un deber histórico, tal vez hubiera que llorar una tragedia de proporciones más exorbitantes aún que la que tuvo por sangriento teatro las calles, las casas y los alrededores de Madrid. Los brazos de Pérez Treviño, se abrieron como los de Cristo, pues se abrieron con amor insuperable a todos los españoles.

En esta labor que mantuvo viva y permanente en la vida de la Embajada, durante esos meses que parecen una pesadilla infernal, el derecho de gentes, suprema garantía de la civilización, mientras en la calle era brutalmente desconocido y atropellado, tuvo una colaboradora esencial en su admirable compañera Esther Pérez Treviño, santa mujer convertida para los refugiados de la embajada de México en Madrid, en hada, madre, compañera, directora en aquel inmenso hogar español en que se transformó la residencia diplomática y señorial. Gracias al esfuerzo y a la atención incansable y sobrehumana de este matrimonio compenetrado por la misma concepción del deber, se pudieron salvar en aquellos momentos de horror, únicos en la historia, las vidas de más de mil españoles y esperar tranquilos, asistidos y seguros, la hora anhelada de su liberación absoluta.

En estos momentos en los que el señor Pérez Treviño, respondiendo a su historia inmaculada de político y de raza, se dispone a dar una batalla cívica en la que están en juego tantas cosas fundamentales en ese gran pedazo del corazón de España que se llama México, no puede faltarle este testimonio público y solemne de todos los españoles, proclamando ante el mundo su reconocimiento al honorable Dr. Manuel Pérez Treviño, y declarando que por sus servicios eminentes, en las horas próximas de la recobración de nuestra Patria, su nombre será consagrado en forma imperecedera, para que las futuras generaciones le rindan la obligada pleitesía en la solidaridad nacional a los que hoy con su sacrificio de epopeya continúan la historia de la España inmortal.

Y así abrasados por la rememoración de los días y días que hemos vivido al calor del asilo de la Embajada de México en Madrid, después de habernos salvado varias veces consecutivas por la intervención milagrosa sin duda de quien tiene el secreto de la vida y de la muerte, contemplando con desesperado dolor, pero con fe absoluta en nuestros destinos, el torturado y ensangrentado cuerpo de nuestra amada Patria, hacemos los más fervientes votos por el triunfo del señor Pérez Treviño, que puede señalar un hito histórico en el mundo hispanoamericano, para el enaltecimiento, prosperidad y grandeza de México y para la gloria de la raza española.

Emiliano IGLESIAS,
Ex-Embajador de España en México.

M.E.C.D. 2016

DECIDEN ESTA TARDE SU EMPATE EN BASKET, LA SALLE Y LOS ESCOLAPIOS

Esta tarde a las cinco y cuarto en el floor del Vedado Tennis Club, celebrará la Federación Atlética Intercolegial de Cuba, un gran doble juego de basket ball con el cual dará comienzo la vuelta final del campeonato de menores de 18 años.

Los dos juegos de esta tarde tienen una gran importancia; ya que ha ocurrido un triple empate en el primer lugar de la contienda, y en los juegos toman parte los tres teams que harán su mejor esfuerzo por no perder tan cómoda posición.

En el primer turno se enfrentarán los fives de los Escolapios de Guanabacoa y Colegio de La Salle, que están emptados junto con el Belén en el primer lugar, y por lo tanto deben de brindar a los cientos de fanáticos que irán a ver los juegos, un encuentro sumamente emotivo. Los Escolapios están jugando un gran basket ball y desde que se inició la justa han estado marcando el paso en el primer puesto, el cual ahora comparten con sus rivales de hoy a los «belemitas» de Campuzano. Ambos fives están en magníficas condiciones para el juego, pues han practicado mucho durante la semana. Los Escolapios vencieron a los sallistas en memorable encuentro el día de la inauguración de la justa pero horo éstos confían en tomar la revancha.

Belén e Instituto de la Víbora contenderán en el segundo turno, otro encuentro de importancia por cuanto el Belén se juega también el primer lugar de la contienda. Los Viboreños de Federico Garrucho, aún no han podido hacer la cruz en el campeonato, pero ellos se aprestan a dar una fuerte batalla en esta segunda vuelta por obtener los primeros lugares del campeonato.

Al precios de diez centavos la entrada, se espera esta tarde un [...] formidable en el floor del V. T. [...] El martes y jueves se volverá a jugar en el floor del Palacio de los Deportes.

HENRY ARMSTRONG PELEARA EN LA HABANA, DEFENDIENDO SU TITULO

PEDRO GALIANA

Desde el Bull Pen

NO BUSQUE ESTO EN LOS BOX SCORES:

Aun cuando hay permisos concedidos para que el Cleveland, los Browns de San Luis y los Atléticos de Filadelfia efectúen, cada uno, siete desafíos nocturnos en la temporada, el presidente Harridge, de la Liga Americana, acaba de declarar en Sebring, Fla., donde tiene establecido su «trailer», que »EL BASEBALL ES UN PASATIEMPO DIURNO»... En el mismo Seabring, incidentalmente, están invernando Joe (World-Telegram) Williams, notabilísimo columnista de New York... Fred Stone, el viejo trouper... Y la renombrada Marjorie Rambeau, de la escena y de la pantalla... Sam Breadon acaba de retornar a San Luis, tras de asistir a la comida de los cronistas deportivos de New York, asegurando que—por lo que pudo apreciar—todos los magnatas de la Liga Nacional están satisfechos con sus novenas para la próxima temporada... Sam habló de posibles cambios, con distintos managers, y todo el mundo le dió la callada por respuesta...

Bill Terry es, posiblemente, uno de los contados que no están muy satisfechos—aparentemente... De otro modo no se explica que esté haciendo intentos para adquirir los servicios del pitcher Lingle Van Mungo, del Brooklyn, que se niega a firmar por lo que dice Larry McPhail... Terry afirmó, recientemente, que sus Giants estaban completos; sin embargo, todo el mundo sabe que tiene sus dudas respecto al come back de Carl Hubell, y, por ello se le justifica ese intento de adquirir a Mungo que, colocado en otro ambiente: Polo Grounds, pudiera producir esas 20 victorias por temporada que el viejo Bill Robinson aseguró una vez que poesía en su brazo derecho... Bill Klem fué a New York, con motivo de la comida anual de los cronistas deportivos, y se «robó el show», cuando afirmó, al recibir su placa, que «para él el trabajo de umpire no era solamente una profesión, sino una RELIGION!»... Incidentalmente, esa noche se recordó en el lobby del Commodore, de New York, una anécdota simpática en la que figuraron el desaparecido Knute Rockne, mago del gridirón en Notre Dame, y el famoso Heywood Broun, uno de los más leídos columnistas americanos... Según Walter O'Keefe, Heywood fué presentado a Rockne en una reunión informal, y Knute, tratando de mostrarse correcto, le dijo: «He venido leyendo su columna con verdadero interés en el World»... Como Brown llevaba mucho tiempo alejado de ese diario, el asunto no le hizo mucha gracia, y le contostó a Knute: «Qué coincidencia; yo he seguido, también, con interés sus triunfos en el equipo de BASKETBALL de YALE!»

A los que creen que el meeting hípico de Oriental Park no es el éxito que todos pregonaban sólo por que no se hacen las apuestas fantásticas de otros años, les conviene saber que el nuevo track de Hollywood, el «Gulfstream» cerró a los diez días de actividad tras una pérdida considerable de dinero, y el famoso Hialeah Park, de Miami, ha reportado una pérdida diaria en las apuestas de $10,000... Bunny Austin, que llegó a los finales del torneo de Wimbledon el año pasado, retornará este año a la lucha de la Copa Davis... Pero, todo lo hace—según él mismo explica—basado en un principio humanitario... (?)

Con motivo del contrato de dos años firmado con los Reds de Cincinnati, Bill McKechnnie tiene garantizados $90,000 en sueldos hasta 1941... Y esto representa un premio al mérito, porque Bill es el mismo hombre que levantó a los Rojos del último lugar, a la primera división, en la pasada temporada... Cincinnati, incidentalmente, tiene intención de adquirir los servicios de Pete Coscarat, del Brooklyn, y lo conseguirá si Toni Lazzeri convence a Leo Durocher de que está otra vez en condiciones de jugar con regularidad... Los cronistas de New York le han caído encima otra vez a Joey DiMaggio por negarse a firmar éste su contrato de este año «hasta tanto no le devuelvan el dinero que le quitaron en 1938, cuando perdió algunos matches de la temporada»... Joey basa su reclamación en el hecho de que el pitcher Red Ruffing, también perdió games y después le pagaron la totalidad de su sueldo, y dice: «Si Ruffing es merecedor a esa distinción, yo también»... Y, los cronistas le aseguran que esa es una forma poco correcta de llegar a una conclusión.

Los Yankees han contratado a Vince DiMaggio, que patrullaba en el outfield de los Bees de Boston, para enviarlo al Kansas City, de la Asociación Americana... George Weiss, de la corporación newyorkina, tiene la firme impresión de que Vince puede aprender a batear, para resultar en el futuro una ayuda a la novena... En lo que a fielding se refiere, Vince es superior aun a Joey, y esto representa ya, cubrir buena cantidad de terreno...

Frank (World Telegram) Ortell, continúa ponderando Oriental Park en su leída columna hípica y dice, entre otras cosas, que Francis Albertanti se ha «aplatanado» tanto por aquí que ya conoce todas las líneas de guaguas, con sus correspondientes transferencias... Como detalle curioso a los hípicos podemos decir que, mientras Hialeah Park manipuló $517,939 por concepto de apuestas el sábado pasado, el hipódromo de Hollywood, que acaba de cerrarse, sólo manejó $81,922... En Hialeah había una concurrencia de 12,245 personas, y en Hollywood, una de 3,563...

War Admiral está haciendo 1:38:3 en la milla, en preparación para la discusión de la Widener Cup, fijada para marzo 4... Si los Dodgers de Brooklyn continúan comprándoles jugadores a los Yankees pronto podrá decirse que el Newark se ha trasladado a Flatbush...

Gracias a los esfuerzos del Comandante Jaime Mariné, director general de deportes, y a las relaciones de Pincho Gutiérrez, asesor de boxeo, tendremos un programa propio del Madison Square Garden, en el Palacio de los Deportes, el próximo 4 de marzo... Henry Armstrong, triple campeón de boxeo, en las populares divisiones feather, light y welter, discutirá una de sus fajas aquí, frente a Bobby Pacho, y, para que el show resulte completo, actuará de referee Jimmy Braddock, ex campeón mundial de los pesos completos...

Ni aun el deseo suyo de que le salga premiado en $70,000 su billete del próximo sorteo de Lotería es comparable con el interés que tiene Bill Terry en hacerse de los servicios de uno de los dos grandes lanzadores que tiene el Filadelfia Nacional en su staff: Claude Passeau y Joe Mulcahy... Bill ha ofrecido a Alex Kampouris y dinero por uno de los dos hurlers, pero, como Gerald Nugent no se muestra muy animado, es posible que cambie el ofrecimiento incluyendo al catcher O'Dea y al outfielder Jimmy Ripple en la operación... La oferta de Terry tropieza con un obstáculo: Chicago, que, teniendo dudas sobre el brazo de Dizzy Dean y sobre el futuro de Larry French y Charley Root, quiere robustecer su staff con Passeau y Mulcahy...

RECALDE Y ONAINDIA, EN UN PARTIDO MUY INTERESANTE ESTA TARDE, EN LA FUNCION DEL FRONTON HABANA-MADRID

Trecet y Aníbal pasarán mucho en este combate. Pascau y Cubota vs. Malluquiza y Uria en el partido final. Macala y Abando ganaron bonito match. El programa para hoy

Tres estelares ofrece esta tarde la Empresa del Habana Madrid a sus miles de simpatizadores. Machín, que se ha establecido ya como un valor positivo del cuadro trabajará con Rementería en la zaga en el match de apertura y eso significa que sus rivales tendrán que jugar a toda máquina y no cometer equivocaciones si han de triunfar. Pero Salvador y Buendía forman una pareja de magnífica combinación de ataque y defensa y por tanto el aperitivo será hoy un número de extraordinaria atracción.

Recalde con Trecet y Onaindia con Aníbal van al segundo. Medio cuadro tendrá de ventaja en el saque el delantero azul. Y la lucha debe resultar ardorosa y más que esto, sensacional, si se da cuenta el fanático que estarán en cancha dos de los valores más destacados de la zaga. Venancio y el Acróbata se batirán de manera notable y respondiendo sus jóvenes compañeros a la confianza que en ellos tiene depositada el público será difícil adelantar qué color ha de resultar triunfante en esta pugna interesantísima.

Pascau está dando ventaja de un cuadro entero en el saque a Malluquiza en el tercero. Pero éste llevará a Uria para que le cuide las espaldas mientras Jesús cuenta con la cooperación decidida de Miguel que repartirá fogonazos por toda la cancha. Será éste otro partido de alta emoción, en que se combatirá denodadamente de principio a fin.

Para mañana domingo prepara Pepe Millán otro programa de altos quilates, mientras prosigue la presentación de pinos nuevos que han gustado ya a los fanáticos y que al subir de juego constantemente seguirán deleitando a los asiduos visitantes de la popular Bombonera de Belascoaín y Sitios.

Gustaron mucho

Macala y Abando vencieron en el partido inicial de ayer tarde a Petit y Ubieta, pero los cuatro muchachos gustaron muchísimo. Hubo empates a 15, 16 y 17 y la batalla resultó ardorosa hasta su mismo final. Quedaron en 21 los perdedores y todos fueron aplaudidos por la gran cantidad de público que llenaba la Bombonera.

PROGRAMA PARA LA FUNCION DE HOY

PRIMER PARTIDO A 25 TANTOS
Machín y Rementería, blancos, contra Salvador y Buendía, azulez. A sacar ambos del cuadro 14 y medio.

PRIMERA QUINIELA A 6 TANTOS
Rementería, Salvador, Machín, Recalde, Onaindia y Buendía.

SEGUNDO PARTIDO A 30 TANTOS
Recalde y Trecet, blancos, contra Onaindia y Aníbal, azules. A sacar los primeros del cuadro 14 y medio y los segundos del cuadro 14.

SEGUNDA QUINIELA A 6 ANTOS
Malluquiza segundo, Aníbal, Uria Pascau, Cubota y Trecet. Trecet lleva el 6 y no se sorteará.

TERCER PARTIDO A 33 TANTOS
Pascau y Cubota, blancos, contra Malluquiza segundo y Uria, azules. A sacar los primeros del cuadro 15 y los segundos del cuadro 114.

RESULTADO DE LA FUNCION DE AYER

PRIMER PARTIDO

	Tantos
Petit y Urbieta, blancos	22
Macala y Abando, azules	25
Ganadores: AZULES.	

SEGUNDO PARTIDO

	Tantos
Pascau y Buendía, blancos	15
Malluquiza segundo y Rementería, azules	30
Ganadores: AZULES.	

TERCER PARTIDO

	Tantos
Salvador y Solá, blancos	30
Girón y Escarza, azules	26
Ganadores: BLANCOS.	

Funderburg cubrió los seis furlones en 1.11 4-5, batiendo a un grupo gasolinero

Venancio Nodarse hizo su mejor monta del mitin mientras Oscar Pernia resultaba cerrado en el poste de los tres octavos.—El Aevos Stable continúa en su racha, ensillando Pedrito Ruiz su noveno ganador.—Murió el viejo Parsons, el célebre dueño de Rough and Ready, que tantos recuerdos dejó en el Hipódromo de Oriental Park.—Otras notas hípicas

HENRY ARMSTRONG PELEARA AQUI EL DIA 4 DE MARZO

Henry Armstrong, la sensación del pugilismo en el mundo entero por haber conquistado tres fajas, el hombre que ha llegado a compararse en popularidad con el Jack Dempsey de los tiempos de oro del boxeo de los Estados Unidos, peleará en la Habana, defendiendo su título de campeón welter weight.

En la mañana de ayer su manager, Eddy Mead, comunicó a la Dirección General Nacional de Deportes, que su hombre estaba dispuesto a defender su corona welter en la Habana, el día 4 del mes entrante.

Este encuentro será una atracción grande para el boxeo. Y tenemos la seguridad que será un aliciente grande para el turismo en Cuba, pues para presenciar dicho encuentro vendrán representantes de todos los periódicos de la Unión Norteamericana a reportar dicho encuentro.

Seguiremos informando de este acontecimiento boxístico que tendrá por escenario el ring del Stadium Cerveza Tropical.

ESTA NOCHE, EL BAILE DE MAMARRACHOS EN EL CLUB «NAUTICO DE MARIANAO»

Algo inolvidable será sin duda alguna el tradicional baile de mamarrachos que anuncia el distinguido Club Naútico de Marianao para hoy sábado.

Habrá premios para los trajes más originales que se torgarán al dar las doce de la noche en medio de la alegría de la fiesta.

Los Diplomáticos de Pego, y un conocido Septeto tienen a su cargo el programa bailable.

No se cabrá esta noche en el Náutico.

MATANZAS VENCIO A SANTA CLARA EN EL BASKET BALL

Los boys del Instituto jugaron con entusiasmo para dominar al team villaclareño

Por SERGIO CARTAYA

Brindando una de las exhibiciones más acabadas de su cadena de triunfos, los chicos del Instituto de Matanzas derrotaron con score de 62 x 51 al potente five que representa al Instituto de Santa Clara para elevar a quince el número de victorias con que cuentan en la actual temporada. Este match es el primero de la serie de la Zona Central del campeonato Inter-Institutos que actualmente se está celebrando en toda la Isla.

Desde que dió comienzo el game se notó cierta superioridad en el juego que desarrollaban los yumurinos, ya que con su juego rápido y sus veloces pivots volvían locos a los visitantes, que cada pocos minutos tenían que pedir «tiempo», pues no podían seguir a los muchachos de Solomon.

Por el equipo de Santa Clara se destacaron C. García (jimagua de A. de Ranchuelo), que encestó once field goals; Amador, también de Ranchuelo, que conjuntamente con Cerralvo y Páez desarrollaron un bonito juego. Por los matanceros se destacaron J. Laza, que con su magnífico juego y sus numerosas canastas se robaba el aplauso de todos los fanáticos, ayudado eficazmente por A. Gatell, J. Rodríguez y T. Gutiérrez.

Actuaron de oficiales Portell Vilá y Llagosteras, que trabajaron muy bien.

Sscore:

Instituto de Santa Clara

	Fig.	Fog.	Fc
F., C. García	11	3	0
F., A. Páez	4	1	1
C., S. Cerralvo	1	1	4
G., M. Jiménez	4	0	1
G. C. Amador	3	0	3
G., C. Ruiz	0	0	0
G., S. Navarro	0	0	0
Totales	23	5	9

Instituto de Matanzas

	Fig.	Fog.	Fc.
F., J. Rodríguez	7	0	1
F., A. Gatell	8	2	0
C., J. Laza	10	2	0
G., T. Gutiérrez	4	0	2
G., R. Soler	0	0	4
G., J. Rosell	0	0	4
G., N. Hesnández	0	0	0
Totales	29	4	11

Resultado

	1H.		2H.	Tl.
I. Sta. Clara	10-	-13	14-	-14—51
I. Matanzas	14-	-17	21-	-10—62

Referee: Alejandro Portell Vilá. Umpire: J. Llagostera. Anotador: Antonio Torres Agulla. Cronometrista: Marino Sánchez. Jugado en el floor del Instituto de Matanzas. Fecha: febrero 8 de 1939.

Por «SALVATOR»

J. A. Parsons, un viejo amigo de los criollos, cruzó el pasado jueves el puente suspendido entre la vida y el más allá, dejando un grato recuerdo de su estancia en Oriental Park en que tantos ganadores ensilló para deleite de sus admiradores locales.

Rough and Ready y Seth-s Hope fueron dos de sus ases más prominentes, ganando con el primero una célebre carrera en que Oscar Pernia montando en su mejor forma, tuvo que mostrar toda su habilidad para meterlo vencedor por la meta tras bravear y meterse por huecos como únicamente solía hacer el amigo del Pajarero en sus años mozos.

Una de las hazañas que se recuerdan de Parsons, que solía correr seguido a sus animales cuando tomaban forma, fué ganar con Attorney tres carreras en igual número de días al iniciarse una temporada invernal de Bowman y Flynn, diez o doce años atrás. Por las malas condiciones de la pista, pocos caballos querían competir, y como Parsons tuvo la suerte de traer en forma al hijo de Strephon, aprovechó los mangos bajitos mientras no le salieron a la palestra los contrarios de su misma condición.

Allá por el año 1928 Parsons abandonó la Habana, mudó el catre para California, donde, usando a Seth-s Hope como su arma predilecta, ganó innumerables carreras en Tía Juana y Agua Caliente, antes de que se trasladaran los caballistas americanos al propio estado de California, inaugurándose los soberbios hipódromos que se levantan en las cercanías de Los Angeles y San Francisco.

Su especialidad

Cuando se prohibió el empleo de los estimulantes, no ganaron ya con tanta frecuencia los ejemplares de Parsons, que era una espada manipulando la farmacopea equina, y el viejo se dedicó a criar, usando como semental a Quick Return, con el que obtuvo un éxito relativo.

Después de la retirada de Seth-s Hope hace tres años, con doce carnavales sobre las costillas, la estrella de Parsons fué en decadencia hasta que por fin tuvo la desgracia de sufrir un accidente automovilístico, sorprendiéndolo la muerte cuando se creía que estaba completamente fuera de peligro.

El popular médico Oscar Solís, que siempre fué considerado el mejor amigo de Parsons entre los cubanos, debe estar de pésame, como seguramente lo estarán Julio Amable y otros veteranos de la Vieja Guardia.

He hablado de Parsons debido a que leía precisamente la breve nota de su muerte cuando corría la quinta carrera del programa de ayer, y pude notar con los prismáticos cómo Pernia encima de Alanova resultaba víctima de un tranque que le tiró Johnson con Morlute, haciendo en seguida un rápido ejercicio mental sobre cómo cambian los tiempos y la fama de los jinetes.

Golpes enseñan

Ya Pernia no es ningun jovencito sino un veterano con mucha experiencia, que tuvo hasta dificultad para conseguir su licencia para montar este año, y resulta muy natural que use un poco de prudencia en la forma de dirigir su monta, no exponiéndose a los tranques que pudieran producirle una caida como la de Atkinson, y presentar su retirada definitiva de la silla.

Con Rough and Ready hubiera actuado Pernia muy distinto, pero esto sucedía hace la friolera de trece o catorce años.

La competencia en que Alanova resultó trancada, fué la más espectacular de la tarde de ayer, conquistando el triunfo Funderburg por corto margen sobre Morlute, cubriéndose los seis furlongs en el espléndido tiempo de 1.11 4-5.

Leesburg dió la norma de velocidad en el primer cuarto, que fué cubierto en 22 4-5, y luego pasó a la vanguardia Musical Jack, que sostuvo un tremendo duelo con Pennycress hasta enfilar la recta momento en que habían negociado la media milla en el brutal tiempo de 46 2-5; pero precisamente el tremendo desgaste de energías dejó sin reservas al favorito de Mr. Rumage no pudiendo resistir el avance de Morlute por dentro y Funderburg por fuera, con Nodarse encima de éste haciendo su monta estelar de costumbre.

El tiempo cronometrado de 1.11 4-5 es el mejor del mitin, dando a entender que la pista está velocísima, lo que pudiera producir otro tiempo fenómeno en la tarde de hoy en que salen a competir algunos de los ases locales.

Buen comienzo

La tarde de ayer comenzó con el noveno éxito del Aevos Stable en el mitin, al responder Trianon a la fe que en ella depositaron los que seguían su forma, que resultaba excelente. Fernandito Fernández la arrancó en punta, y sin apurarla demasiado, guardando algunas reservas para el final si fueran necesarias, tenía cuerpo y medio de margen al cruzar por la meta.

Los amigos de Pedrito Ruis se sienten muy complacidos de los éxitos del veterano trainer, que por su negativa a emplear estimulantes del tipo explosivo, ha sido muy censurado a veces cuando sus pupilos equinos no lograban ganar por exceso de fango en la pista o por lidiar contra adversarios materialmente sumergidos en drogas.

Nebraska City, ejemplar que se negó a partir en su anterior salida, le quitaron ayer los blinkers, y sin las antiparras parece que se dió mejor cuenta de las circunstancias, pues prontamente partió entre los primeros, dando la impresión de que había de ganar en un galope, pues es bien conocida su forma de finalizar; Pero el delantero Neighborly no estaba muy dispuesto a arriar bandera tras negociar la media milla en 46 4-5, teniendo necesidad Nico Fernández de emplear con vigor el chucho para convencer a Nebraska City de que le había llegado la hora de cobrar.

Las demás competencias del programa fueron de mediocre calidad, por lo que basta acudir al resultado gráfico para tener una idea de lo acontecido, y agregaremos como notas sueltas que Emvee, que mejoró mucho en la inicial, fué reclamado en $500 por C. Jardon; y que Orlando Hernández, jinete del viejo Alvarez, se lesionó de alguna gravedad, [...] lo [...] fué necesario llevarlo a la Quinta de Dependientes para su curación.

RESULTADO DE LAS CARRERAS DE AYER

Copyrighted by The Cecelia Co (Daily Racing Form)

25 Day Friday, FEB. 10, 1939 — Weather CLEAR — Track FAST

268 ORIENTAL PARK, CUBA — PRIMERA CARRERA 5 & 1-2 Furlongs — 4YO&Up — Purse $400 Claiming

Ind	Horses	W	PP	St	¼	½	¾	Str	Fin	Jockeys	O	C
2204	Trianon	111b	9	2		1 1	1 1	1½	1½	F Frnandz	2	2
232	Emvee	111b	12	7		2½	2 1½	2nk	2 1	AJFrnandz	5	5
224	Sea Lassie	113½b	4	8		3 1¼	3 3	3 3	3hd	C W Smith	6	7
2402	Tomah	116b	10	11		9½	9½	5 1	4hd	N Frasch	2½	2½
2542	Animosity	117b	8	6		6 1	5 2	4½	5 2	O Hernandz	3½	3½
240	Beautiful Gean	106	1	4		5hd	6hd	7 1	6 1¼	J Hidalgo	10	10
† 1983	Takes Time	114b	3	1		4 1	4hd	6hd	7½	J Monroy	12	12
† 965	Fleet Miss	*107b	2	10		7½	7 1	9hd	8 1	M Pantone	20	20
1704	Zevstar	106	6	5		8½	8½	8hd	9hd	AFMartinz	6	7
† 171	Orac	111	5	9		11½	11½	10½	10½	B Goicochea	20	20
171	Happy and Gay	109b	11	8		10½	10 1	11hd	11hd	J Claege	20	20
226	Miss Lou Ellen	106b	7	12		12	12	12	12	J Donoso	15	15

P 2:42 Off 2:43 Time 24 48 1-5 1:07 2-5

Value to Winner $260—Aevos Stable b m 7 Tryster—Karma Start GOOD from Stall Gate Won DRIVING Place SAME Trianon held her opposition safe to the finish Emvee held on with good courage Sea Lassie saved ground all the way and had no excuses Tomah closed with a rush on the outside at the end Animosity could not menace the leaders Beautiful Gean could not keep up Orac had no mishaps (C P $500)
Trianon 4 40 3 20 2 80 Emvee 6 20 4 20 Sea Lassie 8 80

269 ORIENTAL PARK, CUBA — SEGUNDA CARRERA 6 Furlongs — 3YO&Up — Purse $600 Claiming

Ind	Horses	W	PP	St	¼	½	¾	Str	Fin	Jockeys	O	C
230	Nebraska City	114	7	4		4hd	3½	2 1½	1hd	AJFrnandz	7-5	6-5
2272	Neighborly	*107b	5	1		1 1½	1 3	1 2	2 1	JCartwrigt	6	6
2553	Bon Mot	114b	2	6		6 1½	6 4	4nk	3 1½	F Frnandz	5	5
2492	Oklaqueen	*102	1	2		3 1	4 1½	3hd	4hd	RL Holcomb	8	8
253	Tynemouth	118	4	5		7 4	7 5	6½	5 3	C W Smith	2	2
(205)	Pass Forward	112	8	7		5½	5hd	7 2	6hd	R L Vedder	20	20
2352	Yung Playtime	109b	3	3		2 2	2 1	5 1½	7 2	O Pernia	6	6
227	Dolly Tour	*104	6	8		8	8	8	8	T Coucci	20	20

P 3:11 Off 3:12 Time 23 1-5 46 4-5 1:12 1-5

Value to Winner $425—J Stillman b g 5 Lucullite—Rayena Start GOOD Start GOOD from Stall Gate Won DRIVING Place SAME Nebraska City wore down Neighborly in the final drive The latter held on well Bon Mot responded to urging in the stretch run and finished fast Oklaqueen raced forwardly all the way and had no mishaps Young Playtime stopped after chasing the early pace Dolly Tour had no speed (C P $700)
Nebraska City 4 80 5 60 3 60 Neighborly 10 60 9 20 Bon Mot 3 60

270 ORIENTAL PARK, CUBA — TERCERA CARRERA 1 Mile & 60 Yards 3YO&Up Maidens Claim — Purse $600

Ind	Horses	W	PP	St	¼	½	¾	Str	Fin	Jockeys	O	C
256	Sandy Meadows	116	2	5	2 1½	2 4	1nk	1½	1 1	C W Smith	7	5
231	That Stuff	*112½b	10	2	7 2	4 4	4 3	3 5	2½	H A Turpitt	7	7
2252	Smithville	102b	3	4	3hd	1½	2 3	2 3	3 2	F Frnandz	6-5	6-5
2254	Miss Afa	*104	4	6	6nk	5 2	5 1½	4 1¼	4 5	T Coucci	3½	3½
217	Ilore	100	6	8	8 2	8½	6½	6nk	5 1¼	G Witmer	3½	2½
246	Dick's Pal	*111b	12	12	10 4	10 2	9 3	7 1	6 4	D Houck	8	8
† 187	Ora Negra	*104b	5	9	9 1	9½	8 3	8 2	7hd	R Camp	20	20
2504	Head Man	*109b	11	1	1 1½	3 1¼	3hd	5½	8½	O Benitez	7	7
† 242	Sir Heather	114b	1	11	12	12	10 1	10 5	9 7	C Martinez	5	5
225	Erion	111	8	7	4 1	7 1	7½	9 1	10 7	J Guerra	15	15
† 225	Mist of Time	105b	7	10	11 2	11 1	11	11	11	P Grant	20	20
250	Much Wiser	*111b	9	3	5½	6hd	broke down			J Shaw	20	20

P 3:40 Off 3:42½ Time 24 48 2-5 1:13 4-5 1:42 1-5 1:46 4-5

Value to Winner $425—W A Hildebrand ch h 6 Sandy Beal—Kilkee Start GOOD from Stall Gate Won DRIVING Place SAME Sandy Meadows was bearing out at the end That Stuff closed with good courage Smithville faltered at end Miss Afa had no mishaps in the running Iloree made up some ground Dick Pal had no mishaps ih the running Much Wiser broke down after going half mile (Claiming Price $700)
Sandy Meadows 12 20 5 40 3 60 That Stuff 17 20 6 60 Smithville 3 00

Original Fourth Race Declared Off Substitute Race Goes as Fourth

271 ORIENTAL PARK, CUBA — CUARTA CARRERA 5 & 1-2 Furlongs — 4YO&Up — Purse $400 Claiming

Ind	Horses	W	PP	St	¼	½	¾	Str	Fin	Jockeys	O	C
222	Uma	*104	6	2		3½	3nk	1nk	1½	V Villalobo	3	2½
247	Step Aside	116b	9	7		5½	4½	3 1½	2 1½	J Monroy	7 5	2
254	Shadowgraph	*106b	3	1		2 1½	1nk	2½	3hd	A Martinez	20	20
226	Brown Supinet	*101	7	6		7 10	5 1	5 1	4 1	O Benitez	5	6
226	High Quality	*111	8	4		1½	2½	4 1	5 1½	M Roca	8	6
247	Up In Arms	116	1	3		4 1	6 1	6 1	6hd	C W Smith	3½	8½
224	Wrack Princes	*106	4	5		6 1½	7 4	7 4	7 4	J Alfonso	6	6
254	Vitonina	*101	5	9		9	9	8hd	8hd	MN Gonzalz	6	6
9662	Grey Man	*111	2	8		8 2	8½	9	9	J Alorda	20	20

P 4:10 Off 4:15½ Time 23 2-5 47 3-5 1:07 3-5

Value to Winner $260—J Santos Pino br m 10 Mad Hatter Lakme Start POOR from Stall Gate Won DRIVING Place SAME Uma held on with good courage Step Aside was sent up betwen the leaders in the final furlong and weakly handled to the end (Claiming Price $500)
Uma 7 40 4 40 3 20 Step Aside 4 20 2 80 Shadowgraph 11 40

272 ORIENTAL PARK, CUBA — QUINTA CARRERA 6 Furlongs — 4YO&Up — Purse $600 Claiming

Ind	Horses	W	PP	St	¼	½	¾	Str	Fin	Jockeys	O	C
2433	Funderburg	*111b	6	9		9 2	6hd	4½	1no	V Nodarse	4½	4
2303	Morlute	112b	4	3		3hd	3nk	3 1½	2 1	E O Johnson	10	10
2302	Musical Jack	*114b	10	5		4 1½	1nk	1nk	3 1	H Romaine	7-5	7 5
230	Brogue	116b	8	8		7 2	4½	5 2	4hd	AJFrnandz	4½	5
(241)	Bomount	*109b	7	11		10 5	10 5	9½	5½	R Camp	4½	6
† 1943	Pennycress	*112½	2	2		2nk	2 1½	2hd	6 1	H A Turpitt	5	5
230	Statement	116b	1	7		8 1	8 1	7½	7 1½	J Guerra	20	20
† 230	Leesburg	*102½b	9	1		1½	6½	8 1	8hd	V Villalobo	12	12
(220)	Alanova	111	5	6		6nd	7hd	6 1½	9hd	O Pernia	6	4
(209)	Baby Way	*109	11	4		5½	9 2	10 5	10 7	J Alfonso	12	12
† 7982	Sistova	112	3	10		11	11	11	11	F Perez	20	20

P 4:44 Off 4:45½ Time 22 4 5 46 2-5 1:11 4 5

Value to Winner $425—J Diaz b g 7 Delectable II—Dizzy Blonde Start GOOD from Stall Gate Won DRIVING Place SAME Funderburg wore down the leaders in the last strides Morlute held on well Musical Jack had no mishaps Alanova and Baby Way had no mishaps (C P $1000)
Funderburg 15 40 6 80 4 20 Morlute 10 00 5 20 Musical Jack 3 00

273 ORIENTAL PARK, CUBA — SEXTA CARRERA 1 and 1-16 Miles — 3YO&Up — Purse $600 Claiming

Ind	Horses	W	PP	St	¼	½	¾	Str	Fin	Jockeys	O	C
2422	Beau Bon	*111b	2	7	7 2	6hd	3½	1½	1 4	S Brooks	2	2
2233	Sun Erin	112	8	3	5 1½	5 1	5 1	4nk	2hd	AFMartinz	8	2
2603	Aunt Carol	107	6	5	3½	3hd	4 1½	3hd	3 2	F Frnandz	4	4½
234	Ruth G.	*102b	4	4	2hd	2hd	2hd	5 5	4 2	RLHolcomb	20	20
2523	Miss Tad	109b	3	1	1 1½	1 1½	1 3	2½	5 1	RWArcher	4	4½
2564	Chilkat	*100b	5	8	8	8	7hd	7 4	6 2	R Camp	10	10
2562	Bank Holiday	114	1	6	6 1	7 2	6½	6hd	7 3	F Kenney	8	8
2522	Field Day	116b	7	2	4 1	4 3	8	8	8	C W Smith	4	4½

P 5:14 Off 5:15 Time 24 1-5 48 2-5 1:15 3 5 1:40 1:46 4-5

Value to Winner $425—Mrs M Reiss ch g 9 Beau Geste—Bonnie Valeat Start GOOD from Stall Gate Won EASILY Pace DRIVING Beau Bon drew away winning with speed in reserve Claiming Price $700
Beau Bon 5 00 3 00 2 80 Sun Erin 4 40 3 80 Aunt Carol 4 00

274 ORIENTAL PARK, CUBA — SEPTIMA CARRERA 1 and 1-16 Miles. — 3YO&Up — Purse $600 Claiming

Ind	Horses	W	PP	St	¼	½	¾	Str	Fin	Jockeys	O	C
2184	Early Broom	*104	4	2	4 1	5 1	4nk	2nk	1 1	R Camp	6	6
267	Magic Arrow	*111	10	4	2½	2 2	2nk	1hd	2½	J Alfonso	2½	2½
246	Silent Don	114b	3	5	5 1½	4 2	3½	3½	3hd	T E Ward	15	6
218	Tut Tut	110b	2	10	10	8 2	5 1½	5 1	4½	G Horn	20	20
2462	Strophe	111b	8	6	8 1	9 5	9 2	6½	5nk	E T Moore	4½	4½
252	Eboniste	114b	7	1	1 3	1 3	1 1½	4 1½	6½	C Martinez	12	4
2413	Doctor C. N.	*109b	6	9	7 3	6hd	7hd	7 1	7 6	O Benitez	7-5	7-5
223	Boosel	*111b	5	8	6 2	7½	8 1	8 1	8 1	JCartwrigt	4	4
242	Grunt	112b	1	7	9 1	10	10	10	9hd	O Pernia	8	8
2173	Princ Khayyam	114	9	3	3 3	3 1½	6hd	9 1	10	A Vesseli	12	8

P 5:43 Off 5:47 Time 24 48 1-5 1:15 4 5 1:41 1:47 4-5

Value to Winner $425—J Hartnett ch m 5 Golden Brown—Early Vote Start GOOD from Sall Gate Won DRIVING Place SAME (C P $700)
Early Broom 25 40 9 20 5 40 Magic Arrow 4 80 3 60 Silent Don 8 00

Daily Double Should Read—TRIANON and NEBRASKA CITY $12 00

AMATEURS ACES por DAN

—La Serie Mundial Amateur.
—Un gran pitcher oriental.
—Academia de atletismo femenino.
—Mañana, baseball en Regla.

BASE-BALL AMATEUR

La Dirección General Nacional de Deportes ha iniciado ya el envío de las invitaciones a las distintas naciones ligadas a la Federación Internacional de Base-Ball Amateur, que deben enviarnos su representación en Agosto para tomar parte en la discusión de la serie mundial que ha de celebrarse en los terrenos del Stadium La Tropical.

México, cuyo team amateur de Base-ball ha sido siempre un rival de consideración para los cubanos, ha sido uno de los primeros en ser invitado, lo mismo que Puerto Rico y Panamá, que dieron enorme batalla en los últimos Juegos Deportivos Centro Americanos y del Caribe.

También se han expedido invitaciones a los Estados Unidos, Inglaterra, Canadá, Japón y Hawaii, que han demostrado interés en la competencia. Inglaterra sirvió de escenario a la primera serie mundial celebrada y aunque parezca mentira, sus players llegaron a los finales con el team americano, logrando una victoria impresionante.

Cuba, señalada sede de la segunda serie mundial, por la Federación Internacional de Base-ball Amateur que radica en los Estados Unidos, hará invitaciones especiales a otras naciones de Centro y Sur América, Venezuela, Colombia, Bolivia, Brasil, Argentina y Chile, donde también se practica el Baseball a fin de que envíen su representación a la gran competencia que se organiza, tras de haber cubierto sus requisitos legales de inscripción en la Federación Internacional.

La Dirección General Nacional de Deportes, secundada con entusiasmo por la Unión Atlética de Amateurs de Cuba, que posee la inscripción oficial del país ante la Federación Internacional, está realizando todos los esfuerzos necesarios para conseguir el mayor entry posible en la serie mundial, que, como se ha anunciado ya, se iniciará en el Stadium de La Tropical, el día 12 de Agosto, para extenderse durante dos o tres semanas.

Ha surgido en Santiago de Cuba un pitcher de enorme calibre que, aparentemente ha de eclipsar a Natilla Jiménez, Agapito Mayor y a otras estrellas salidas del amateurismo.. Según una carta que nos envía Mario Lecubet, que tiene por qué saber de pitching, el chiquillo es una promesa sensacional, y es casi seguro que sea visto en el próximo campeonato de la Liga Nacional vistiendo el uniforme de la Marina.

La carta de Lecubet, dice:

«Estimado amigo Galiana:

Sean portadoras estas líneas de mi más cordial saludo para tí, extensivo a tu compañero y amigo mío, también, Manuel de la Reguera.

Galiana, el objeto de la presente, es para informarte el hallazgo en ésta en la provincia de Oriente de un pitcher algo sensacional. Se llama Pachucho Miyar, tiene 17 años de edad, cerca de 6 pies de estatura, pesa alrededor de 170 libras, tiene más velocidad que Natilla Jiménez y las curvas son algo serias. El control, bueno, en fin, para mí, cuando este muchacho vaya para la Habana, creo que verán un lanzador en los Amateurs que por mucho tiempo no se ha visto igual. Agapito Mayor, que está conmigo aquí, también opina lo mismo y dice que el club que tenga esta temporada los servicios del muchacho puede decir que tiene el Campeonato asegurado.

Sin más, se despide de ti tu amigo sincero,

Mario LECUBET.

P. D.—Dale recuerdos de mi parte a Manolo de la Reguera.

ATLETISMO FEMENINO.

El Director General de Deportes, comandante Jaime Mariné, ha impartido aprobación al proyecto que le fué presentado por el Asesor General de Atletismo Femenino, Manolo de la Reguera, que crea la Academia Nacional de Atletismo Femenino. Esto significa una gran oportunidad para todas aquellas muchachas que deseen practicar el atletismo y que no contaban con los suficientes medios para hacerlo.

La Academia Nacional de Atletismo funcionará en el Stadium Cerveza La Tropical y las horas de entrenamiento serán fijadas de un momento a otro. También se abrirán las inscripciones en el Palacio de los Deportes, Asesoría de Atletismo Femenino, en horas de 9 a 12 de la mañana a partir de la semana próxima.

PUEDEN INSCRIBIRSE TODOS

La Academia Nacional de Atletismo Femenino es la contribución de la Dirección General Nacional de Deportes a este sector que sólo es practicado hasta el momento por un grupo bastante exiguo de atletas, pero la Asesoría, siguiendo la inspiración del comandante Mariné, quiere que la oportunidad de inscribirse sea de toda amplitud y a ese efecto se advierte que en la Academia Nacional podrán inscribirse atletas colegiales y de clubs así como los libres.

AZCARATE Y GISPERT, NOMBRADOS.

Ramón Azcárate y Arturo Gispert, han sido nombrados por el Director General para trabajar en la organización de la Academia Nacional de Atletismo. A este cambio de impresiones asistirá el Asesor General Reguera y sus auxiliares señoritas Cuca Gómez Roca, Estela Morera y Antonia Ponch conjuntamente con los mencionados Azcárate y Gisper.

Ahora, algunas noticias sueltas:

—Mañana, en el Cubaneleco, tendremos un gran doble header de base-ball, presentándose a primera hora los eléctricos del Cubaneleco contra el Teléfonos, y, después la Marina frente al club Reglano.

—Nadie debe olvidarse que el día 17 vence el plazo de inscripción para la justa de squash de la Unión Atlética de Amateurs. El torneo comenzará el 20.

—En estos días tomará posesión de la presidencia de la Federación de atletismo el entusiasta [...] Menich, y en seguida se iniciarán los preparativos para el Carnaval Atlético de Abril. Pronto vendrá [...] nión de baseball para estudiar la forma en que ha de brindarse la temporada.

—No dejen de asistir mañana al Cubaneleco, si desean presenciar buenos matches de baseball amateurs.

BASE BALL COLEGIAL

Mañana domingo a la una y [...] de la tarde en el Stadium de La Tropical, dará comienzo la vuelta final del Campeonato de Base ball de menores de 16 años de la F. A. I. entre los clubs Casa de Beneficencia, La Luz, José M. Gómez y Maristas que clasificaron en la vuelta eliminatoria.

Domingo y jueves se jugará esta vuelta en el Stadium de la Tropical, y si los jueves está ocupado el estadio tropicalino, entonces se jugará en Víctor Muñoz. Al sortearse ayer los teams para la confección del schedule de esta vuelta, les toca jugar mañana a los siguientes teams:

1. Beneficencia vs. Maristas.
2. José Miguel Gómez vs. La Luz.

El jueves jugarán:

1. Ya Luz vs. Maristas
2 José Miguel Gómez y Beneficencia

El domingo próximo finalizará la justa con los juegos siguientes:

1. La Luz vs. Beneficencia.
2. José M. Gómez vs. Maristas

En caso de empate en el primer lugar se jugará una serie de juegos a ganar dos, que comenzará inmendiatamente. Si hay empate en el segundo lugar, se decidirá en un solo juego. La entrada costará [...] centavos.

Darán informes sobre la temporada de remos en la Asesoría del S[...]

La Asesoría de Remos, de la Dirección General de Deportes, se complace en anunciar a todas las entidades y clubs nacionales interesados en la práctica de ese deporte que con fecha 10 de febrero [...] instaladas sus oficinas en el Palacio de los Deportes y que en las mismas se informará a quien lo solicite, sobre precios de canoas, condiciones de pago y transporte a nuestra capital.

También se informa sobre la clase de implementos de canoas como remos, horquillas, candeleras, etc. Esta Asesoría de Remos contestará gustosa toda información relacionada con detalles de fechas para de competencias y atenderá además, cualquier sugerencia relacionada con las próximas justas.

SORTEOS BENEFIC[...]

FIJO
22
CORRIDOS
41 30

MAS DE 250 ATLETAS SERAN VISTOS EN MEET DEL SABADO

El primer field day de la Academia Nacional de la Dirección de Deportes será un [...]

Más de 250 atletas serán vistos la tarde del sábado 18 en la pista del Stadium Tropical, en el primer field day de la Academia Nacional de Atletismo Masculino de la D. N. D. de Deportes.

Después de tres meses de entrenamiento los alumnos serán presentados al público, que podrá apreciar el formidable material [...] que existe en este país cuando se le ofrece amparo y calor.

Los atletas más destacados de la Academia competirán en esa tarde del sábado 18 con las luminarias actuales en un esfuerzo de superación y a no dudarlo, Espinela, campeón centroamericano de 400 obstáculos, Casanovas, Cruells, Pérez, Zubizarreta y otros olímpicos más que serán de los tos tendrán que superarse para no caer al empuje de una juventud que comienza a surgir plena y vigorosa que comienza a [...] se paso al amparo del amplio organismo que es la Dirección General de Deportes y su Academia de Atletismo.

En la tarde de ayer se reunieron los señores Asesores de Atletismo Masculino con sus auxiliares y algunos delegados de colegios y los eventos colegiales serán incluídos en este magno field day. El programa ha quedado redactado, con eventos para distintas categorías y edades.

Baseball

Manteniendo su política de difundir todos los deportes en toda la República, el comandante Mariné, director general de Deportes, ha designado delegados municipales de baseball en dos centros donde hay actividades baseboleros.

El señor Miguel A. Reyes ha sido nombrado delegado en la ciudad de Bayamo y el señor Miguel Valdés Flores Faulín en Bejucal.

Como se trata de dos entusiastas deportistas y conocedores del pasatiempo nacional es de esperar que desarrollen una campaña eficaz y de acierto. Por ello felicitamos a los mencionados deportistas y al comandante Mariné por el acierto obtenido.

M.E.C.D. 2016

ONCE MATCHES DE BOXEO AMATEUR OFRECEN HOY EN LA ARENA CRISTAL

Esta noche abrirá sus puertas la coquetona Arena Cerveza Cristal, para ofrecer uno de los programas de boxeo amateur que tanto entusiasman a nuestros aficionados al deporte de la coliflor.

Luis Felipe Gutiérrez, que hace funciones de matchmaker de la Asesoría en que es leader, ha confeccionado un cartel de once peleas, con el atractivo del inicio de un torneo eliminatorio, entre boxeadores de las 135 libras, para hallar el que habrá de representarnos en esa clasificación, durante la Semana Deportiva que se efectuará en Venezuela, durante el mes de abril.

Los primeros pesos ligeros que optarán por esa distinción de ocupar un puesto en el team cubano de los Guantes de Oro, serán José Casanovas, que peleó en la final del Campeonato del año pasado contra Mario Baeza, que está suspendido por no pelear contra los sureños que nos visitaron en el mes de enero, será el contrario de Adolfo Espinosa. Ocuparán el turno de esta noche a cinco rounds.

En total serán cinco las peleas a la distancia de cinco rounds. Las otras cuatro estarán a cargo de Ramón, vencedor de Nicolás Dueñas contra Bay Scull; Manolo Sánchez el perro de presa de la Ruta 2, de los Omnibus Aliados, contra Manuel Pérez Mora; Guillermo Morejón, el zurdo que noqueó en un round al santiaguero Guillermo Kelly, contra Rogelio Rapallo y Manuel Martínez contra Luis Díaz.

El resto del programa lo integran seis encuentros a tres rounds, los cuales se presentarán en el siguiente orden:

René Cantero vs. Martín Capote.
Jorge Ortas vs. Manuel Tablas.
Mario García vs. Miguel Acevedo.
Domingo Goya vs. Romilio Cruz.
José Bejedas vsv. Alfredo Pérez.
Silvio Martínez vs. Moisés Rodríguez.

Los precios para la velada de puños de esta noche son bien populares. Las sillas de ring a sesenta centavos, y pueden solicitarse por el teléfono U-8241, debiéndose recoger antes de las ocho de la noche. Las sillas de preferencia a cuarenta centavos y los asientos de grada a diez centavos.

LEVANTO 340 LBS. EN EL PALACIO DE DEPORTES, EL CAMPEON TERLAZZO

SPORTS DIARIO DE LA MARINA SPORTS

AÑO CVII — LA HABANA, SABADO, 11 DE FEBRERO DE 1939 — PAGINA QUINCE

Tópicos Futbolísticos

Por «PETER»

Puede el Iberia poner una piedrecita en el camino.
El primer choque de Hispano y Puentes Grandes: 0 x 0.
La Dirección General de Deportes hace por el futbol

El programa balompédico de mañana, domingo, en el Campo Cerveza Polar, tiene para nosotros un gran aliciente. Y lo tiene porque hay dos partidos en opción al Campeonato que son de gran importancia, no porque sus resultados vayan a cambiar el estado de los Clubs en el Campeonato, sino porque con respecto al resultado de los mismos, no se ponen de acuerdo «tirios y troyanos».

El equipo de la Juventud Asturiana tiene aspiraciones, como ya hemos dicho en varias ocasiones, de ganar este año el Campeonato. Y el team del Deportivo Centro Gallego, por el contrario, viene demostrando que no habrá más campeones que el cuadro de los Alacranes. Quieren igualar un record de tres años consecutivos que tienen en su poder los Titanes del Hispano, llevándose las Copas. Los gallegos han sacado una ventaja, pero a pesar de ella, los asturianos piensan que desaparecerá a medida que ellos vayan enfrentándose con los Campeones. Pero es el caso que el Iberia, en la forma que ahora se encuentra y entrenado por Juan José de Serrallonga, resulta un conjunto de peligro para cualquiera. Y si la Juventud, que tiene aspiraciones championables, resulta vencida el domingo por el Iberia, no queremos verle a los asturianos la cara que pondrán en el banquete que ese mismo día, por la noche, le ofrecen los socios de la Juventud Asturiana a su ex presidente señor Jesús Lacera. Y no es esa, sino que si pierden más terreno en el Campeonato, nos parece que no les van a quedar ganas después de ganarles a los gallegos.

Luego si la Juventud no quiere pasar un susto el domingo, si quiere mantenerse cerca de los gallegos, tiene que poner un equipo «cañón», como el que puso contra el Deportivo Puentes Grandes, y además procurar que sus jugadores jueguen bueno, y que metan goals, porque el team de los leones saldrá el domingo por la tarde a la cancha polarina dispuesto a acabar con los toros y con los toreros, y no ya por el afán de estropearle el pasodoble a los astures, sino porque el Iberia, aunque ahora está a pocos puntos, también aspira a la mano de Doña Leonor.

Y en cuanto al match de Hispano y Deportivo Puentes Grandes, lo único que por el momento se nos ocurre decir es que quedaron empatados la primera vez que se enfrentaron, y lo cierto es que ni unos ni otros se creen inferiores. «Nosotros somos mejores», dicen a coro.

La Dirección General Nacional de Deportes se ha propuesto hacer una verdadera campaña en pro del balompié y para ello apela a cuantos medios tiene a su alcance para aumentar el número de atletas dedicados a este sport, así como se esfuerza por habilitar campos y entrenadores para que dicha labor sea más fructífera.

A ese fin se hacen gestiones por darle a todos aquellos equipos que fuera de la Habana practican futbol, terrenos donde puedan realizar sus prácticas de modo efectivo, así como donde puedan presentar programas de vez en cuando para animar a los públicos alejados de la capital.

Con este motivo, el jueves por la tarde se trasladó el compañero Ernesto Azúa, Asesor auxiliar de Futbol a Güines, en representación del máximo organismo deportivo de Cuba, para tratar con las autoridades de aquella villa de la posibilidad de que se levante un campo perfectamente acondicionado para deportes.

En las entrevistas realizadas por Azúa fué fácil notar que hay un deseo decidido de cooperar con la Dirección en el encauzamiento de los deportes en Güines. Dentro de dos semanas probablemente se celebrará una importante conferencia en aquella villa, en la que se abordarán de manera precisa, los detalles que dejamos apuntados.

La Dirección va a ofrecer carreras de automóviles en Artemisa y se propone poder presentar distintos espectáculos en Güines, y entre ellos el balompié.

Esta es una labor que como podrán observar los elementos futbolísticos locales, es digna de encomio.

Nos parece innecesario tener que repetir aquí hoy que la temporada de balompié colegial, que se viene celebrando en el campo de la Beneficencia, aumenta de adictos por día. El extraordinario éxito alcanzado anoche así lo demuestra. De esta fiesta de anoche, escribiremos mañana.

Para el próximo martes se anuncia un bonito cartel. A primera hora tendremos al conjunto del Instituto de la Habana con dos nuevos refuerzos, haciéndole frente al llamado «trabuco» de la Víbora, con el que sin duda alguna ofrecerá un partido soberbio.

Bansells ha estado entrenando a sus muchachos en el Víctor Muñoz—mientras se arregla el campo de futbol del Stadium Universitario—y nos ha dicho en tono alegre, que esta vez los atletas de Barciela van a pasar el susto más grande del campeonato.

En el turno final se enfrentarán los equipos de la Academia Yara y Academia Soto. Los primeros perdieron en su debut en Serie A con score de 1 por 0 frente a la Unión 50 y ello indica que el martes darán formidable batalla a los campeones colegiales.

Los precios que regirán para esa función, son de diez centavos la entrada y veinte las sillas de palcos.

Sigue hoy en tres provincias la gran contienda colegial de basket ball de los Institutos

Los equipos del Instituto de La Habana y Pinar del Río, se enfrentarán en el piso del Deportivo Asturias. Excursión de Matanzas a Ranchuelo. Deciden también en Oriente

Hoy continúa en tres provincias la eliminación del Primer Campeonato Nacional Inter Institutos de Basket Ball, convocado por el Departamento de Educación Física del Instituto de la Habana, estando en turno para competir los siguientes planteles:

En la Habana: A las cinco de la tarde en el Club Deportivo Asturias celebrarán el segundo juego de la serie concertada a cinco, los Institutos de la Habana y Pinar del Río. Para las «Avispas» es de suma importancia ganar este juego, ya que de lo contrario celebrarían el tercero en Pinar del Río el próximo lunes con cierta desventaja. Si los pinareños ganan el juego de esta tarde, entonces se colocarían en una posición sumamente favorable para optar por el Campeonato de la Zona Occidental.

Carlos Noble, «Coco-liso» Torres, Jorge Mena, Jesús González y «Gato» Valdés, jugarán esta tarde, por lo que esperan los discípulos de Héctor Muñoz que no tendrán problemas para sacarle al Instituto de Pinar del Río una buena ventaja desde el comienzo del juego. Por otra parte, el «floor» de tamaño mediano del Club Deportivo Asturias favorece a los pinareños, que son muy buenos tiradores de «larga distancia».

En Ranchuelo: El «floor» construído por el deportista Amado Trinidad servirá de escenario del segundo juego de la serie concertada a cinco juegos entre los Institutos de Matanzas y Santa Clara. Es tanto el entusiasmo que existe en Matanzas por el basket ball, que el doctor Mario González entusiasta Director del Instituto de aquella localidad, ha logrado organizar una excursión de más de quinientas personas, quienes por un módico precio podrán hacer el viaje hasta Ranchuelo para presenciar este juego. En su visita a la Habana el otro día, el doctor González logró que la Compañía de los Ferrocarriles les hiciera una bonificación respetable por la gran cantidad de excursionistas que ya han abonado su correspondiente pasaje.

Matanzas tiene la ventaja de un juego sobre Santa Clara, y si los muchachos de Carlos Salomón ganan el de hoy, entonces el tercer juego que se celebrará en Matanzas, será relativamente fácil para ellos, ya que juegan en su propio «floor». Indudablemente que Laza será un factor muy importante en el triunfo de los «matanceros».

En Santiago de Cuba

El campeonato de la provincia de Oriente se encuentra empatado entre los Institutos de Santiago de Cuba y Guantánamo, quienes discutirán esta noche el campeonato. Los delegados de ambos planteles están de acuerdo en jugar siempre y cuando envíen un oficial de la Asociación Nacional de Oficiales de Basket Ball, de lo contrario suspenderán el juego, hasta que el Comité Ejecutivo acuerde una solución al problema que ellos presentan.

Indudablemente que en Santiago de Cuba existe una rivalidad deportiva contra Holguín y Guantánamo, que es difícil de comprobación. En los juegos que hasta el presente se han celebrado en Santiago de Cuba, sin embargo, todavía no ha ocurrido el menor incidente, pues aunque el público es entusiasta cien por cien de los locales, nunca han dado motivo de quejas para los visitantes.

En los dos juegos celebrados entre los Institutos de Guantánamo y Santiago, el primero lo ganó Guantánamo por un solo punto, y el segundo, lo ganó Santiago de Cuba por seis puntos. El juego de esta noche decidirá el campeonato de la Provincia, y encontrándose las fuerzas de ambos equipos muy niveladas, es difícil predecir el resultado del juego, sin caer en un error voluntario.

VOLVIO A VENCER BILLY CONN A FRED APOSTOLI EN LA PELEA DE ANOCHE

NEW YORK, febrero 10. (AP.)—Un golpe certero que le aplicó Fred Apostoli, en el segundo round, a Billy Conn, despertó en éste la sangre irlandesa que tiene en las venas, y, como resultado, los 18,988 fanáticos que pagaron su entrada en el Madison Square Garden presenciaron una pelea sensacional, a 15 rounds, en la que el joven boxeador de Pittsburgh logró la decisión.

Esto representó la segunda vez que Conn derrotó a Apostoli en los últimos meses, una hazaña que muchos no habían podido realizar.

JUEGAN MAÑANA DOS GAMES LOS CARIBES

Los Caribes de la Universidad, preparándose para la próxima temporada, celebrarán mañana domingo un doble header de interés en sus terrenos del Stadium, llevando como oponentes dos equipos de calibre: uno de ellos el Detroit.

A 29 iguales ganó Emilio, rematando, el partido estelar del programa de anoche

Mendizábal empezó mal y no hizo casi nada en las dos primeras decenas.—Después se compuso y jugó bien.—Emilio y él borraron de la cartonera una desventaja de diez tantos, y ganaron en el empate trágico, que fué a la sazón el único que se registró en las tres distancias.—Hoy juegan: Ituarte y Arriola, contra Celaya y Ugartechea. Gran programa

Por ELADIO SECADES

Emilio, muy valiente, crecido como pelotari de fibra a pesar de que la cartonera le fué adversa en toda la ruta, sacó el mayor provecho de la alternativa que le ofreció anoche la intendencia. Para un pelotari joven, que ha estado ganando partidos (siete seguidos) en un grupo inferior, la ocasión de graduarse entre pelotaris de más clase que él, es difícil, porque generalmente está pendiente de una sola demostración, de un partido, que por cualquier cosa puede ser traicionero, como por poco le sucede a Emilio en el más importante encuentro de la función de anoche. Si hubieran perdido Emilio y Mendizábal, a pesar de lo mal que estuvo este último en las dos primeras decenas, para el público, para los records, para todo el mundo, el balance hubiera sido que Emilio no fué capaz de dar la talla en la prueba a que se le sometía.

Ningún otro partido hubiera salido lo interesante, lo espectacular y lo bonito que resultó éste, en que Eguiluz le hizo al delantero criollo la justicia de premiar sus recientes triunfos, presentándole en un estelar. Para que el ánimo de la concurrencia que acudió a presenciarlo recibiera el triunfo del muchacho con más entusiasmo, el desenvolvimiento del partido se encargó de avivar las pasiones y prepararlas para un final observado entre gritos y palmadas.

Calculad que, casi de salida, Emilio y Mendizábal se quedan atrás nada menos que diez tantos. En todas las entradas de Emilio, en todo su afán, en toda la lucha que pone en desarrollo, se ve la admirable inteligencia del pelotari joven que no quiere desaprovechar esta puerta que le ha abierto la empresa y que puede conducirlo a una posición superior a la que hasta ahora le ha albergado. Con frecuencia se decide a rematar y marca algunos tantos, cuida bien la pared, se rezaga, lucha, en suma. Pero Mendizábal en los veinte primeros tantos no consigue la mitad de su juego de otras veces y no parece contagiado por el entusiasmo natural de su compañero, que está dispuesto a pelear en provecho de lo que constituye en su carrera una gran oportunidad.

Pero esa oportunidad aparentemente se desvanece, se le escapa de entre las manos. El público, El público, que sabe interpretar esa situación, que se empapa de ella, estimula a Emilio con aplausos cada vez que el muchacho, desde el sótano, de lo que es ya un partido perdido, reacciona y acomete. Rueda un mosiaco con un remate desde nueve cuadros, al rincón, tirado con el niño Fidencio delante de él. Después marca otro de dos paredes, rápido, muy vistoso, agarrando junto a la lateral. Pero con ese empujón no consigue ni siquiera un acercamiento, porque cuando realizó las dos jugadas favorables su color tenía ocho tantos, por ¡dieciocho el bando opuesto!... Mientras Mendizábal no consigue hacer nada por la causa, Egozcue está jugando con ganas y Maguregui se mueve en la cancha como un fly weight y encima de eso, no pierde una pelota. ¿Qué puede esperarse?... ¿Qué puede esperar el pobre Emilio? Pero es que el deporte vasco es el espectáculo de las grandes, de las inesperadas emociones y con frecuencia los muertos se filtran por las paredes, como en el Tenorio y no son raros los casos en que las ventajas que lucen más sólidas y más aferradas al almanaque, se desprendan y se vengan al suelo, en un santiamén.

Hay un largo momento en que Emilio es aplaudido cada vez que resuelve un tanto y se voltea para dirigirse al saque. Le aplauden de las canchas, de los tendidos, baten palmas en honor suyo en todo lo largo de la galería de palcos. Y Mendizábal, inspirado quizá por las pruebas de afecto de que está siendo objeto su compañero, despierta de su letargo y empieza a ayudarlo. Cuando blancos y azules han entrado en el tramo final, y la diferencia numérica no es de diez, sino de cuatro tantos y los catedráticos empiezan a soltar pita, en precaución del peligro que se acerca a pasos muy largos.

Adheridos Egozcue y Maguregui al cartón 25, Emilio y Mendizábal se acercan tanto, que les meten miedo desde el número 23. Pero Emilio entra a una pelota difícil de revés y da aro, después el mismo Emilio aventura un remate adentro, enviando el proyectil medio palmo debajo de la chapa roja del frontis. Mendizábal está jugando con tesón, viene a pocos cuadros, salva algunas paredes chicas y le fractura el canasto al Niño Fidencio con una media pared y así no tardamos en presenciar el más peligroso acercamiento de la noche 27 por 28. Aquí Mendizábal pierde, de revés, una pelota que parece fácil pero que en realidad le hizo un extraño viraje y se le encimó.

Pasando Egozcue y Maguregui al cartón 29, Emilio decidido con un valor admirable, resta el saque de Fidencio y suelta un remate rápido al rincón, que no tiene, que no puede tener contestación... Y la igualada trágica viene cuando Egozcue después de un peloteo bastante prolongado, envía un rebote, de revés, al suelo... La nivelación dramática. El empate trágico. Y, como detalle muy curioso, el único empate del partido. Los catedráticos alargan los brazos, abren los ojos que brillan como reflectores de carretera y buscan el tape desesperado, mientras los cuatro pelotaris se quitan las cestas y van a descansar al rebote. La situación psicológica, antes tan adversa a Emilio, ahora le favorece. Porque Emilio, perdiendo o ganando, fallando o no fallando en la discusión del cartón decisivo, ha hecho un gran partido y ha aprovechado más de lo que cabía esperar la ocasión de su alternativa. Así se explica y así se concibe que un momento después de haber comenzado el peloteo del último escalón, del escalón crítico, le veamos entrar temerario a un botecorrido de revés y viendo a Fidencio casi junto a la lateral, le saque una fotograrfía de medio cuerpo, con un remate de dos paredes... Para dar más idea de que había sido una fotografía, Egozcue presenció el disparo sin pestañar, para no quedar movido...

Morales y La Paz dejaron en 17 a Martín y a Alvarez.

Esta noche: Ituarte y Arriola, contra Celaya menor, que reaparece y Ugartechea. Celaya ha estado muchos días fuera de la cancha, con un dolor muy ligero en el brazo derecho. Sus últimos ensayos han sido totalmente satisfactorios. En el último partido que jugó y ganó, Celaya estuvo muy bien.

ROMPIERON ANOCHE EL RECORD MUNDIAL LEVANTANDO PESOS

Empleando estilo especial, Terlazzo, logró la nueva marca con unas 340 libras

Muy interesante resultó la exhibición que ofrecieron anoche, en el Palacio de los Deportes, los campeones mundiales y olímpicos del Levantamiento de pesos.

Ante una concurrencia bastante animada, que, aparentemente entendía cuato se estaba desarrollando allí, puesto que hablaban del «bent press», como quien se toma un vaso de agua, señalando a cada momento el record mundial de cada estilo, segundos antes de que lo hiciese el anunciador oficial, los ases americanos, Terlazzo y Venables, hicieron primores levantando más de 340 libras ante el asombro de los presentes.

Terlazzo, campeón Olímpico, con un peso natural de sólo 140 libras se llevó al público de encuentro con los distintos levantamientos que realizó: uno de ellos, verdaderamente difícil le valió romper el record mundial con 340 libras.

Venables, más estilista, pero menos diestro que el pequeño Terlazzo, ejecutó también distintos levantamientos impresionantes, luciendo el alemán el que domina más.

Bob Hoffman, editor de la revista «Strenght and Health», realizó otras suertes realmente difíciles, siendo la más interesante aquella en que rompió una gruesa cadena con el pecho.

Loginos Santos, uno de los ases locales, realizó dos o tres actos que fueron igualmetne aplaudidos.

El secretario Campinioni, se dejó colgar por una soga, como si eso fuese lo más natural del mundo, y su manager Oscar Martínez Conill aprovechó un intermedio para anunciar que eso y mucho más hará en el show del día 23.

En el juego de basket ball anunciado, el team del Vedado Tennis Club derrotó al conjunto de la Marina con score de 19 por 11.

LLEGA HOY DE LIMA EL CHAIRMAN DE LA ORGANIZ. DEPORTIVA

Hoy sábado, a las ocho de la mañana, llegará a la Habana, el señor don Eduardo Dibós Dammert, Alcalde de Lima, capital de la República del Perú y presidente de la Organización Deportiva de la Republicana Peruana.

El distinguido visitante llegará a bordo del «Santa Clara», de la «Grece Line», de paso para New York. Con motivo de su llegada el comandante Jaime Mariné, Director de Deportes, ha designado una comisión integrada por el capitán Juan A. Estévez Maymir, Jefe de lo sayudantes del honorable señor Presidente de la República y Asesor de Tiro de la Dirección; Gustavo E. Alfonso, asesor auxiliar de tiro; doctor César Sánchez, Asesor Legal; señor Aurelio Ruibal, Asesor Hípico y Ecuestre; señor Manuel F. de la Reguera, Asesor de Atletismo Femenino; señor Francisco Marino, Asesor de Ciclismo y Patines y el señor Luis F. Gutiérrez, Asesor de Boxeo, para que en su nombre y en el de la Dirección General de Deportes den la bienvenida al eminente hombre público y entusiasta deportista peruano.

El Comandante Mariné tendrá una entrevista con el señor Dibós Dammert, la que girará sobre temas deportistas, estrechándose más los lazos de amistad que unen a las dos repúblicas hermanas.

TRIUNFA LECUBET EN EL BOX DE LA MARINA

Demostrando extraordinario poder en el box, Mario Lecubet, notable pitcher de la Marina, alcanzó un bonito triunfo en días pasados en Santiago de Cuba, al ocupar una vez más la lomita de su club.

El match que se efectuó en el central Palma, tuvo interés y registró la siguiente anotación por entradas:

Marina de Guerra	000 000 300	3
Central Palma	001 000 000	1

Baterías: Monpié c., Capullo p.; Calderón c., Lecubet p.

Distinguidos por la Marina de Guerra: Quevedo con un tubey en le séptimo inning, con las bases llenas; Hernández, Sotolongo Ortas, Calderón y Lecubet.

Por el Palma: Castaño Tumba, Boduen, Nazario y los hermanos Caballo.

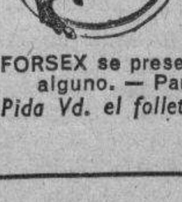

FORSEX PARA AMBOS SEXOS
Es el más fuerte de los regeneradores.
Es un poderoso tónico sexual que procura vigor y juventud a toda edad.
La impotencia masculina y la frigidez femenina desaparecen a las primeras cajitas.
FORSEX se presenta en forma de grajeas. Su uso diario no presenta inconveniente alguno. — Para la cura de ensayo: 1 cajita. La cura completa: Cajita triple.
Pida Vd. el folleto FORSEX al Distribuidor en Cuba: LE BIENVENU,
Virtudes 207. Habana.

SE INICIA A LAS 3 P. M. EL GAME DE LOS ARTISTAS

Federico Piñero y Carlos Pous serán los pichers de hoy en el Stadium de La Tropical

Esta tarde a las tres comenzará en el Stadium de La Tropical el esperado encuentro de baseball entre las novenas de Películas Cubanas S. A. y la Asociación de Artistas Teatrales que tanto interés ha despertado no sólo entre los amantes del base ball sino también entre los admiradores de nuestros destacados artistas.

Federico Piñero, el simpático gallego, ha sido la selección de los peliculeros para ocupar el box, mientras que por los teatrales será Carlitos Pous el encargado de lanzar los bultos postales.

El veterano Regino López será el encargado de lanzar la primera bola comenzando inmediatamente el game, en el cual actuará de umpire Carlitos Robreño, director del semanario Zig Zag.

De muchos atractivos estará salpicado este juego y existe gran interés por ver a Alberto Garrido defender la segunda almohadilla del team peliculero. En el line-up también aparecen Gilberto Valdés y Carlos Badías.

El Chino Mondonguito y Emilio Medrano defenderán la tercera y primera base, respectivamente, del grupo teatral.

Julito Díaz y Julio Gallo actuarán de coachs del team de Pecusa, mientras que por el grupo de la A.A.T.C. serán el gallego Otero y Daíz.

Sólo veinte centavos costará la entrada para el gran stand y diez para el de sol.

IMPUSIERON UN NUEVO RECORD MUNDIAL EN LA JUSTA DE 50 YARDAS

FILADELFIA, febrero 10. (AP.)—Barney Ewell, sprinter novato de la Universidad de Penn State, impuso hoy un nuevo record de cinco y un décimo segundos en la carrera de 50 yardas, en los finales de las competencias celebradas aquí con motivo del meet indoor anual de Penn. El record anterior, de 5:02 segundos estaba establecido desde 1916 y lo tenía Locmis, de San Luis.

Una carta de Washington para el pitcher Monteagudo

E. Guedes, pitcher de la Universidad Nacional, nos encargó ayer que avisemos por este medio al pitcher Rene Monteagudo, que debe encontrarse en estos momentos en Santa Clara, que venga enseguida para la Habana, pues tiene una carta de Washington que tiene enorme interes para él. Si no puede venir. Guedes ruega a Monteagudo que se ponga en comunicación con él.

SELECCIONES Por SALVATOR

PRIMERA CARRERA.—RECLAMABLE
5 y medio frrlongs.—Para ejemplares de 3 y más años.—Premio: 600 pesos.
CHICKEN LADY: En carrera dura.

Chicken Lady	96	Va muy liger y ha corrido bien.
Toastmaster	107	Un contrario muy peligroso.
Azabache	104	Viene mejorando constantemente.
Loyal Son	110	Viene parándose en seco.
Leval Dance	98	Pudiera estar listo para ésta.
Shaggy Ann	105	No ha tomado aún su forma.

También correrán: Flying Rapture, 108; Hanor Lady, 100; Douglas F., 110; Johnny Bane, 116; Baby Curls, 94; Centermarch, 110; Grey Flash, 103; King Faro, 107; Oh Ray, 110; Buy Straight 100; Choice Goods, 110 y Hasty Sue, 98.

SEGUNDA CARRERA.—RECLAMABLE
5 y medio furlongs.—Para ejemplares de 3 y más años.—Premio: 600 pesos.
INA DEAR: Hoy llegará.

Ina Dear	109	Su anterior la dejó lista.
Miss Wing	104	Posee muy elevada velocidad.
Westys Duke	114	Puede quedar todavía más cerca.
Lady Buck	107	Tiene algunas posibilidades.
Coutious Bo	11[illegible]	Es algo inteñor a los anteriores.
Sun Aloha	104	Debutante que corre bien.

También correrán: Eyelashes, 108; One Knot, 100; Euryalus, 116; Floor Maid, 100; Daria, 104; King Ruler, 105; Chick-Hi, 105; Seminole Queen, 105; Dark Alice, 98; Oeebee, 108; Silk Govering, 105 y Broken Rhythm, 98.

TERCERA CARRERA.—RECLAMABLE
Seis furlongs.—Para ejemplares de 4 y más años.—Premio: 400 pesos.
DIAMOND DIGGER: Bien montado.

Diamond Digger	111	No siempre se va a despistar.
Cumberland	111	Puede derrotar al anterior.
Flo Along	106	Gran finalista y peligrosa.
Busy Sally	111	Puede mejorar en la distancia.
Trianón	111	Corrió ayer y pudiera afectarse.

También correrán: Keltner, 116; Threems, 111; W. Cookson 116; Bender Sport, 111; Winning Woman, 111; Atcines, 111; Julio Macaw, 111 y Omar Jones, 111.

CUARTA CARRERA.—RECLAMABLE
Milla y dieciseisavo.—Para ejemplares de 3 y más años.—Premio: 600 pesos.
REELON: Tomó su forma.

Reelon	106	Una gran yegua en condiciones.
Mazurka	116	Termina fuerte y es el contrario.
Magicienne	109	No creo venza a los anteriores.
Mowseen	99	Nunca ha corrido esta distancia.

También correrán: Runanstey, 111; El Bailarino, 111; Rewot, 109 y Istanbul, 99.

QUINTA CARRERA.—RECLAMABLE
Seis furlongs.—Para ejemplares de 3 y más años.—Premio: 600 pesos.
YOMER: Con muy poco pesos.

Yomer	99	Listo para su mejor esfuerzo.
My Surprise	114	Dándole 15 libras al anterior.
Balkos Maid	109	También es contrario fuerte.
Pandoramint	100	Incógnita en la carrera.
Odesas Pride	103	Prefiere una mayor distancia.

También correrán: Star Mint. 100; Very Much. 102 y Lilting, 102

SEXTA CARRERA.—RECLAMABLE
Milla y 60 yardas.—Para ejemplares de 4 y más años.—Premio: 400 pesos.
ROYAL LASSIE: No debe perder.

Royal Lassie	111	Con sólo repetir sus últimas.
Redwick	113	Un ejemplar siempre enigmático.
Tom Jack Jr.	110	Ya no es el caballo de antes.
Gallic	108	No me encanta este animal.
Mickeys Boy	110	Viene mejorando bastante.

También correrán: Polydee, 100; Carsono, 110; Dutchy, 110; Edie, 100 y Brdding, 05.

SEPTIMA CARRERA.—RECLAMABLE
Milla y octavo.—Para ejemplares de 3 y más años.—Premio: 600 pesos.
DEER LEAP: Tomó su forma.

Deer Leap	111	Le agrada la distancia.
Canimar	116	Otro que corre muy duro al final.
Zulu Lad	115	Pudiera mejorar aún más.
The Swagman	111	Este es únicamente un fanguero.

También correrán: Milton, 109; Speedy Skippy, 111; Zump, 114 y Sun Way, 116.

La mejor apuesta de la tarde: REELON.

DOS MATCHES DE BASEBALL AMATEUR ANUNCIAN PARA HOY EN EL «REGLA PARK»

En la tarde de hoy sábado, a las dos menos cuarto, comenzará el double header, en los terrenos de Galbán Lobo, en Regla, que señala el schedule oficial del Campeonato Invernal de Base ball de la Liga Social de Amateurs de Cuba.

La cartelera es la siguiente:

A las dos menos cuarto:
1. Esso Sport Club vs. Liceo de Guanabacoa.

A las cuatro:
2. Círculo Militar vs. Atlético de Aldecoa.

«Guasa» García o Marcos Díaz pueden ir al box de los gasolineros, con López en la recepturía, pues seguramente, los Campeones del Esso reservarán a su as Beltrán, para tratar de contener mañana domingo la marcha arrolladora del Círculo Militar y Naval. Los guanabacoenses, que no tienen señalado match, para mañana, enviarán a la lomita al gran zurdo Félix del Cristo.

JAI ALAI

Programa de la función de esta noche a las 8.30 p. m.

Primer partido a 25 tantos Ochoa y Salazar, blancos, contra Barinaga y Ermúa, azules. A sacar ambos del cuadro diez.

Primera quiniela a 6 tantos: Ituarte, Azpiri, Ugartechea, Pistón, Celaya I y Arriola.

Segundo partido a 30 tantos: Ituarte y Arriola, blancos, contra Celaya y Ugartechea. A sacar ambos del cuadro diez.

Segunda quiniela a 6 tantos: Segundo, Uriona, Irigoyen II, Juaristi, Ecenarro, Argárate.

Tercer partido a 30 tantos: Segundo y Uriona, blancos contra Irigoyen III y Ecenarro, azules. A sacar ambos del cuadro diez.

Resultado de la función de anoche

Primer partido
Ganador: blancos.
Primera quiniela
Ganador: Mendizábal.
Segundo partido
Ganador: blancos.
Segunda quiniela
Ganador: Lebat menor.
Tercer partido
Ganador: azules.

VENCIERON AL LICEO DE BEJUCAL LOS DEL TEAM DEL CARMEN

Todavía no repuestos de la derrota que experimentaron los bejucaleños en su serie contra la Juventud Atlética Viboreña, los infantiles del Liceo de Bejucal perdieron también su serie contra los colegiales del Carmen y en cuya serie Mario Guerra se reveló como un magnífico prospecto

El último juego de esta serie tuvo efecto el miércoles último en el floor del Liceo de Bejucal y una enorme concurrencia llenó desde temprano las gradas del mencionado floor para no perder un detalle del juego, que en realidad se convirtió en un duelo de buen gardeo.

CARMEN	Fig.	Fog.	Fc.
Oscar Guerra, F.	0	0	0
N. Mujica, F.	0	2	1
M. Guerra, C.	3	0	2
O. Soto, G.	0	1	1
G. Arronte, G.	0	0	2
E. Castro, F.	0	0	1
A. Reyes, F.	0	0	1
Totales	3	3	8

BEJUCAL	Fig.	Fog.	Fc.
F. Baluja, F.	0	0	1
Rey Pérez F.	0	0	1
Echegarrua C.	1	0	1
R. Cané, G.	2	0	1
R. Pérez, F.	1	0	1
T. López, F.	0	0	0
R. Vázquez, C.	0	0	1
Echezábal, F.	0	0	1
Total	4	0	7

Refere: E. Oliveras. Time: M. Gutiérrez. Scorer: G. Hevia. Jugado en el floor del Liceo de Bejucal.

Luis MORENO

CARRERAS EN ORIENTAL PARK
DIARIAS, MENOS LOS LUNES
PRIMERA CARRERA, 2:40 P. M.
CASA CLUB $2.50
GRAN STAND 0.50
STAND CHICO . . . . . Gratis

Conquistó la Universidad su primer triunfo en la serie final de basket ball

Los caribes de Livio Morales superaron con facilidad al quinteto de Matanzas, que no desarrolló su juego normal. Esta noche se efectuará el segundo match en el Club Cubaneleco

El equipo junior de la Universidad de la Habana, que marcha en pos de su cuarto campeonato nacional consecutivo, se anotó anoche su primer triunfo en la serie final de basket ball, superando a sus contrarios de La Milagrosa de Matanzas, por score de 60x32.

Los campeones de la zona de la Habana, con Ubieta de leader en la anotación, iniciaron el match con buen impulso sin que sus contrarios fueran capaces de contenerlos y acumularon una ventaja temprana que resultó decisiva. Ubieta, el mejor canastero, trabajó en los primeros momentos con efectividad, y a los siete minutos de juego el score estaba 14 a cero, favorable a los caribes. Los matanceros rompieron el hielo anotando su primer goal cuando ya casi se habían jugado ocho minutos.

Esta ventaja inicial de los universitarios pareció desconcertar a los visitantes, y el primer half terminó con score de 32 por 9. En el segundo período los matanceros jugaron mejor, y anotaron buenos puntos, acortando la ventaja que tomaron sus contrarios, a la mitad de puntos, pero después volvieron a decaer, y los caribes continuaron paseando la distancia.

En realidad el equipo de La Milagrosa no jugó anoche todo lo que puede. Los cinco suplentes salieron al terreno abriendo el juego, y cuando se envió a la línea del fuego a los que forman el quinteto regular ya la Universidad había tomado una delantera de más de diez puntos. También pareció afectar a los visitantes el piso del Cubaneleco, en el que no pudieron moverse con la misma libertad. Ninguno de los canasteros estuvo efectivo, pues hasta el mismo Riera, que tiene una mano izquierda poderosa, se quedó en un goal. Con esto queremos, desde luego, decir que el team en mejor forma, hubiera superado su demostración de ayer y hubiera brindado a la Universidad una resistencia mejor. No esperábamos verlos caer tan fácilmente.

De la Universidad podemos decir que los muchachos trabajaron sin dificultad, ya que la oposición fué débil. Ubieta anotó buenos puntos, y fué con Lavernia la pareja de mayor número de goals. El resto también se movió diligentemente.

Jugarán otra vez esta noohe

Esta noche se efectuará el segundo match de la serie, también en el floor del Cubaneleco. Aunque los universitarios saldrán favoritos al terreno, es de esperarse una reacción de los matanceros, que los habilite para presentar mejor oposición al team de Livio Morales.

Familiarizados con el floor, los canasteros visitantes, cuyo mejor trío forman los Avalos y Benito Riera, tratarán de borrar la impresión de anoche y de demostrar que son más difíciles de conquistar. El juego comenzará a las nueve y media.

JUNIOR.

Scores:

Universidad	Fig.	Fog.	Fc.
F. Lavernia f	5	0	1
F. Larrieux f	1	1	0
G. Ubieta c	8	3	2
C. Duquesnes g	3	5	1
E. Calero g	2	1	1
J. Hernández f	3	0	0
L. Bravo, f.	2	0	1
M. Cañas g	1	0	1
Totales	25	10	7

La Milagrosa	Fig.	Fog.	Fc.
L. Semple f	0	0	1
J. Ceballos f	3	2	2
H. Alvarez c	0	1	2
J. Pichardo g	0	1	2
R. Librada g	1	0	2
A. Avalos f	3	0	1
B. Riera f	1	0	0
A. Avalos c	0	0	1
O. López g	1	0	2
J. Hernández g	2	1	0
Totales	14	4	12

RESULTADO:

Universidad	32	28	60
Milagrosa	9	23	32

Feferee: E. Casas.
Cronometrista: E, Finlay.
Anotador: E. Finlay.
Cronometrista: F. Menéndez.
Jugado en el floor del Cubaneleco.
Fecha 2-19-39.

GALLOS

(Por SILEPER)

El jueves en el Club Gallístico.—Gervasio García reprissa con dos victorias.—Benito Vega, de tres, tres.

Diez peleas tuvieron efecto en la magnífica función del jueves en el Club Gallístico de La Habana. Los detalles más interesantes, fueron, el invicto de Benito Vega y de Gervasio García (gallero del cronista), al ganar el primero, de tres, tres, y el segundo, de dos, dos. Las huestes cayajabenses, no estuvieron con suerte. Echaron cuatro y perdieron otras tantas. A continuación, el resultado de las peleas. Una gallina pinta de don Miguel Suárez, cuidada por Tomasito de la Noval, ganó a un cenizo muy bueno de Lazo. La gallina salió de la mano mayoreando, y peleando bien, cogiendo a la garganta, mejoró como gallo guapo la batida, que en ocasiones fué floja, como la de todo gallo de rejón. Pero tenía mucha calidad, y dominó y rindió al fin a su bravo contrario... Un indio de Benito Vega ganó a un canelo de Cayajabos, que soltó Serafín... Un indio coliblanco del cronista (obsequio de Armando Cabrera, el concejal sonriente), cuidado por Gervasio García, ganó dando una ollita buena a un indio coliprieto de Cayajabos... Un pinto del médico González, no dejó pelear, dando primero un ojo y después vista y sentido a un canelo de Tomasito de la Noval... Un cenizo de Benito Vega ganó a un amarillo de Raúl Menocal... Un cenizo de la Chinchinagua, tumbó en una picada a la garganta a un malatobo coliprieto del doctor González, de Candelaria... Un blanco de Benito Vega, criado por el coronel Leandro de la Torriente, ganó una pelea de muchas alternativas a un canelo de Cayajabos, que soltó Esteban Leal... Un pinto de Willy Díaz Romañach, ganó a un canelo de la Chinchinagua, que se aterrilló... Un indio de Lazo ganó a otro indio de Díaz Romañach... y un indio de Tomasito de la Noval, cuidado por Gervasio García, ganó una pelea sensacional a otro indio coliprieto de Cayajabos. En esta pelea, se jugó al criollo de Tomasito de 20 a 6. Había dado un ojo y un buen costillazo. El de Cayajabos en una picada da las patas. El criollo de Tomasito, desel el suelo y cuando se había jugado de 20 a 1, en su contra, en una picada tumbó redondo.

M.E.C.D. 2016

DENTRO DE UNA FOSA MOURA EN SAN GERMAN ES HALLADA UNA CRIATURA RECIEN NACIDA, AUN CON VI

SE DECLARAN EN HUELGA LOS ESTUDIANTES DE LA NORMAL DE ORIENTE, PIDIENDO LA REPOSICION DE UN CATEDRATI

SE LABORA POR QUE NIQUERO TENGA SU ESCUELA PRIMARIA SUPERIOR EN BREVE PLAZO

La comisión se propone hacer gestiones cerca de altas autoridades, para lograr ese bello propósito. La zafra sigue desenvolviéndose normalmente en el Central **Niquero**

Un grupo de entusiastas amigos ha emprendido la ingente labor de dotar a Niquero de una Escuela Primaria Superior de gran necesidad en ésta, ya que ella representa un paso de avance en el orden cultural y social pues no se daría el caso de que tanta juventud ansiosa de estudiar se vea imposibilitada de hacerlo por no haber en ésta una escuela de grado superior.

Con este motivo la Comisión Gestora compuesta por los Sres. Francisco Vila, Arcadio Arias, Juan Etaya, Juanita Eiras y el que suscribe, hemos dirigido escrito al Honorable Presidente de la República, a la Superintendencia Provincial de Escuelas de Oriente y al Secretario de Educación, para que de acuerdo con lo establecido en el artículo segundo del Decreto-Ley 2730 de fecha 28 de Noviembre ppdo. se sirva crear la Escuela Primaria Superior en esta localidad. A ese efecto y para cumplimentar lo que establece dicho Decreto, se está haciendo un censo escolar comprobativo del del número de alumnos de sexto grado que existen en Media Luna, Pilon y Niquero, pues dado lo distante que estamos de la vecina ciudad de Manzanillo, se le imposibilita a la juventud el trasladarse allí para seguir cursando sus estudios.

Nosotros esperamos que los actuales gobernantes presten oídos a nuestro llamamiento que está todo lleno de justicia y de razón.

Un Bautizo

En días pasados y en nuestra Parroquia recibió las aguas bautismales el simpático hijito de nuestras apreciables amigos Ramón Castro y Juanita Pérez, muy queridos por nosotros.

Fueron padrinos d e esta boda el correcto y caballeroso joven Angel Maestri y la simpática y bella jovencita Esmerada Mayo Pérez.

Oficio el Rvdo. Padre Gtrmán Bonco.

Con ese motivo hubo una fiestecita en la morada de los esposos Castro Pérez, donde se dió cita lo más granado de nuestra sociedad.

Sra. Juiana Pérez de Castro, Dolores Jiménez de Domínguez, Clara Pérez de Vázquez, Carmen Pérez de Santiesteban, Antonia Leyva de Cisneros; Srtas. Virginia Castro, Matilde Guardia; Rosita Pérez, Guillermina Franco, Adela Garriga, Mercedes Naranjo, Estela Vázquez, Victoria Rivero, Nene Figueredo, Chela Rodríguez, Otilia Guardia; Adelaida Naranjo, Caridad Garriga, Lilia Fernández, María Lola Pérez, Mary Castro, Beba Vázquez, Nena Terga y otras que se escapan a mi memoria.

Felicidades.

Mejorada

Se encuentra bastante mejorada de la dolencia que la tenía retenida en su morada, la simpática y bella joven cita Sabina Cañada Vargas. Srita. de grandes simpatías entre nosotros.

Nos alegramos mucho y nuestro deseos son de que se ponga bien pronto.

LLa Zafra

La zafra continúa desenvolviéndose en este central Niquero sin ninguna irregularidad hasta el momento en que escribo estas líneas, pues los obreros a pesar de no haberse aprobado el contrato colectivo que habían concertado con la compañía de dicho central, continúan trabajando hasta ver la resolución que le dá la Secretaría del Trabajo a ese asunto.

Los obreros del Sindicato de Obreros de la industria azucarera del Central Niquero, piden al Gobierno le sea aumentada la cuota a este ventral, pues este aumento vendría a reúundar en grandes beneficios para la clase trabajadora, pues por la sequía que hemos teido, unido a lo largo del tiempo muerto, la situación de ellos y de esta comarca, en desastrosa.

Esperamos que el Honorable Presidente de la República preste atención a esta demanda, pues con ello no permitiría que Niquero siguiera pasando la crisis aguda de otros años.

N. Garriga LLOUIZ,
Corresponsal

DE PEDRO BETANCOURT

Fiesta Onomástica

El día 2 del actual celebró su fiesta onomástica, una lindísima trigueñita de nuestro mundo social, me refiero a la dulce prometida de mi distinguido amigo señor Raúl Camara.. y Martínez, señorita Hilda Peña y Díaz, hija idolatrada de mis estimados amigos los esposos señor Pedro Peña y María Díaz de Peña.

Un selecto grupo de sus fieles amiguitas acudió esa noche a te...niar sus afectos a tan gentil señorita.

Se hizo música a los acordes de los bailables de la estación de Lavín y la Pasta Dental «Gravi» y se bailó un buen rato con las afamadas orquestas «Los Caciques» y Valerio Moreira.

La concurrencia fué espléndidamente obsequiada por los amables papás de la festejada, con ricos kakes y finos licores.

Entre las damas que asistieron recuerdo en primer lugar a la mamá de la festejada señora María Díaz de Peña; Patrocinia Martínez de Camaraza; Julia Acosta de Sandelis, María Morera de García y Panchita Rodríguez de Herrera.

Señoritas: Hilda Peña; Magdalena Acosta; Monina García y su interesante hermanita Migdalia; Carmita García; Migda la Sandelis; y la donairosa Ofelia Peña.

«Jeunne Filles»: Dinorah Hernández; Mireya Peña; Dineya Sandelix; Zaida Hernández; Zoraida Hernández; Hortensia Hernández y la traviesa Ondina Peña (muy linda). Cerca de las doce se terminó tan simpática fiestecita.

Mi felicitación para Hilda y Raúl, y quiera Dios que en el presente año, puedan ver realizados sus más gratos ideales.

Son mis mejores deseos.

Restablecida.

Completamente restablecida se encuentra de nuevo en su elegante residencia de Dr. Souza y Estrella, la joven y elegante Sra. Blanca A. Rodríguez de Hernández, esposa de mi distinguido amigo el Dr. Gabriel Hernández Altornó, Presidente del Consejo Provincial de Matanzas.

Mucho me complace poder consignar tan grata nueva.

Mi felicitación para el distinguido matrimonio.

Nueva Morada

Para la calle de Colón, entre Estrella y Santa Catalina, han fijado su nueva residencia los jóvenes y estimados esposos, Sr. Heriberto Cabrera Yanes y Monina Pumariega de Cabrera.

Muchas felicidades les deseo en su nueva casa.

De Días.

Celebró sus días el 2 del actual el estimado caballero señor Candelario Cabrera y Yanes, digno Jefe local de Comunicaciones de esta villa.

Muchas fueron las felicitaciones que recibiera el amigo Cabrera, entre ellas no faltó la mía.

Muy sincera.

R. AGOSTINI,
Corresponsal

DE LA VIDA NACIONAL

DE BANAGUISES

Agente-Viajero

Tuve el honor de saludar y departir por breves momentos, con el culto y activo agente del DIARIO Sr. López, quien iba de recorrido al vecino pueblo de Los Arabos.

Feliz viaje y mucho éxito le deseo al caballeroso amigo.

Entre Nosotros

Después de una larga temporada en el legendario y progresista pueblo de Jagüey Grande, se hallan de nuevo entre nosotros, los apreciables con sortes Modesto Rodríguez, competente y celoso telegrafista de los F. C. Unidos en este pueblo y la señora Juana Romero de Rodríguez.

Acompaña a tan felices esposos una graciosa «baby», encanto de tan estimado hogar.

Nuestra cálida y efusiva bienvenida así como una estancia próspera y Feliz.

El Central «Alava»

La zafra viene desenvolviéndose normalmente en este coloso azucarero, no obstante la escasez de agua.

La Administración del aludido central, despliega gran actividad, tomando las medidas pertinentes a fin de que no se paralicen las labores; toda vez que la suspensión de la zafra, por falta de tan indispensable líquido, le resultaría un desastre para una extensa comarca, que vive de ese importante Central, uno de los primeros de esta provincia.

La poderosa entidad «Atlántica del Golfo», debe de resolver de una vez, la mejor manera de proveerse del agua indispensable, pues con las represas que tiene, bien atendidas es indudable que no confrontaría el grave problema que viene sufriendo el central Mercedes, perteneciente a tan importante y respetable entidad industrial por la carencia de agua.

Las sequías prolongadas vienen sucediéndose con demasiada frecuencia, razón por la cual debe de abordarse de una vez y para siempre ese trascendental problema de fácil solución para los competentes ingenieros de esa poderosa empresa.

Desconócese aún el monte de la actual zafra del suprecicho central. Espérase con gran impaciencia la noticia del estimado, el que se cree que sea mayor que el de la zafra retropróxima.

E. RAMOS,
Corresponsal

DE CARABALLO

Notas de Duelo

En días pasados a una avanzada edad dejó de existir la respetable señora Ruperta R. viuda de Abreu.

Por lo que hago llegar con estas líneas mi pésame sentido a sus familiares.

De Días

Con una hermosa fiestecita celebró su santo la simpática jovencita Oneida Puente, por lo que se vió muy congratulada.

Muchas felicidades a la bella trigueñita.

Enfermo

Con satisfacción vemos que se encuentra mejorado de la fuerte dolencia que lo retenía en cama al señor Gregorio Díaz.

También se encuentra mejorada de un fuerte ataque grippal la distinguida señorita Evangelina Mesa.

Hacemos votos por la pronta curación de tan distinguidos amigos.

Chismecito.

Se dice que muy pronto corresponderá al amor de un joven del vecino pueblo de Jibacoa, la gentil señorita P. R.

Así como una bellísima jovencita que tiene loco a otro perteneciente a San Antonio de Río Blanco; ella es rubia y él un simpático trigueño que forman una parejita ideal.

La otra es una trigueñita de baja estatura, cuyas iniciales son O. P. el joven en cuesión se llama P. A. a estos últimos siempre se les ve juntos y en animada charla.

Creo que pronto podré decirle algo más claro.

Delia GIL.

EL CIRCULO DE LA PRENSA DE BAYAMO RINDIO UN HOMENAJE A JOSE MARTI EN SUS SALONES

El Centro Escolar «José Antonio Saco» honró la memoria del Apóstol. El Club Rotario se sumó a estos actos con una gran comida en el Hotel Telégrafo. Hubo recitaciones

El Círculo de la Prensa cumpliendo un deber y con alto ejemplo del amor a la Patria, celebró la noche del 27 del actual la tradicional «Cena Martiniana», en conmemoración del octogésimo sexto aniversario del natalicio del Apóstol José Martí.

En el restaurant del hotel «Senado», ante una selecta concurrencia se celebró con todo esplendor y brillantez tan patriótico acto amenizado por la Banda Municipal que abrió dicho acto con el himno Nacional. Seguidamente el Sr. Presidente Sr. Miguel del Risco dió lectura de la Memoria anual demostrativa de las actividades y desenvolvimiento del «Círculo de la Prensa», durante el año; así también se dió a conocer los donativos que había recibido de varias procedencias esta Institución. Continuó la fiesta con la Cena-Banquete, suculento y exquisito, que entre charlas duró hasta las 12 m.

Terminado el banquete, los asociados Sres. Erasmo Rodríguez y José Kid Montero declamaron selectos versos dedicados a Martí.

Se continuó con la lectura de la Directiva electa en pasados días para regir los destinos de la Sociedad en el año 1939, y cuyos nombres y cargos son los siguientes, Presidente: Sr. Emilio Garcés; Vice: Sr. José J. Román; Secretario: Sr. Eduardo Abello Pérez; Vice: Sr. Amancio Villarreal Figueredo; Tesorero: Sr. Eugenio Fonseca Alvarez; Vice: Sr. José Lobaina Chacón; Vocales: Sres. José Nik Montero, Arsenio Castillo Ramos, Enrique Orlando Lacalle, Gloria de la E. Borges y Miguel del Risco, abogado Consultor Dr. Blas A. Domínguez Martí; Orador Oficial Sr. Manuel Agüero Soto.

El nuevo Presidente Sr. Garcés tuvo frases de salutación y dió las gracias a su; compañeros por el cargo que le habían designado prometiendo cumplirlo con todos sus entusiasmos y buenos deseos. El compañero Agüero pronunció un magistral discurso haciendo el resumen el Dr. Blas Domínguez estando muy acertado por lo que merecieron ambos prolongados aplausos.

El Centro Escolar «José Antonio Saco»

Honró la memoria de Martí celebrando en la mañana del día 28, el aniversario 86 del natalicio del Apóstol con asistencia de los alumnos de ese centro, cuerpo de profesores, Junta de Educación y numeroso pueblo que invadió los amplios patios de dicho plantel, amenizando dicho acto la Banda Miunicipal.

La Academia Particular «Carlos Guevara»

También conmemoró tan patriótica fecha concurriendo los alumnos de ambos sexos con flores ante el cuadro del Apóstol, recitándose poesías y canto del himno a Martí. El acto se celebró en la misma Academia.

El Club Rotario de Bayamo, que preside el prestigioso abogado y notario Dr. Juan Paneque Vázquez, rindió tributo también a la memoria de la fecha del nacimiento de José Martí, celebrando su comida habitual a la vez, pero con acompañamiento de sus señoras esposas, como también invitados por tratarse de esa fecha patriótica. En el importante hotel Telégrafo del Sr. Enrique Colet, dió comienzo la comida que denominaron «Martiniana» con asistencia de asociados, sus esposas y representaciones de sociedades invitadas, siendo ellos el Dr. Juan Paneque V. Presidente y Sra.; Sr. Pedro Rebustillo Carconell, Secretario y Sra.; Dres. Julián Tablada y Sra.; Dr. Roberto Fonseca, Presidente de los Leones y Sra.; León Hirsel y Sra. y sus dos graciosas niñas; Dr. Manuel Rodríguez, Dr. Francisco Soto e hija; señor Enrique Colot e hijas; Dr. Olimpo Fonseca Milanés y Sra.; Julio Bordas y Sra.; Pedro Zulueta, A. Leovigido González, Luis Soler Z.; Andrés Landrove L.; Dr. José Alonso Catá-Grato G. Paneque, Carlos Elías, Orlando Lacalle; Comandante Felino Elías, Presidente de los Veteranos; Joaquín Casate Presidente de Bayamo Social; Mario Soto Longoria y Sra., Presidente de la Sociedad Liceo; Elpidio Estrada, Joaquín Collada, Presidente de la Colonia Española; Quiqui Pérez Hernández, Presidente del Circulo Bayamo; Cristóbal Gullarte y señora; Logia Bayamo y Presidente de la Sociedad China.

Terminada la Cena recitaron versos a Martí las niñas Elías Lacalle, Cuca Sabater y Tati Catá que fueron muy aplaudidas y felicitadas por lo admirable de su recitación, Un acto que resultó lIucidísimo fué que cada asistente recitó o leyó un pensamiento de Martí. Usaron de la palabra los Dres. Paneque y Tablada haciendo el resumen con descripción y explicación de la vida de José Martí el Dr. Francisco Soto Izquierdo, quien como siempre hizo gala de su oratoria, con facilidad de palabra y vastos conocimientos de la historia del Apóstol, Fué muy aplaudido por largos instantes.

Nota de Agradecimiento

La familia Figueras hace llegar por este medio su reconocimiento de gratitud más sincera a cada una de sus amistades que estuvieron a su lado en los momentos de profundo dolor, por el acontecimiento trágico que produjo la muerte a su querido padre.

ALERT.

NOTAS DE CALIMETE

In Memoriam

El diez de los corrientes se cumplen seis años de la muerte de aquel gran ciudadano que en vida se llamó Con Carlos de la Rosa y Hernández.

Amigo de mi predilección, su figura atrayente y su don de gentes le hacían acreedor a la inmensa simpatía que su pueblo sentía por él. Corazón noble y generoso tenía la mano abierta para todo aquel que la extendía en demanda de auxilio.

Su presencia atraía las multitudes donde quiera que su figura se vislumbraba, y lo mismo el pobre que el rico, gozaban de su compañía.

Hombre de grandes prestigios e inmensa popularidad, siempre brilló con luces propias, como astro de primera magnitud en el mundo de los negocios, en la política, y en la agricultura como experto hacendado y perito en asuntos azucareros; llegando a disfrutar en épocas pretéritas, de una desahogada posición económica, puesta con posterioridad a la disposición de la política, a la cual ofrendó sus mejores años.

Su carrera política fué rápida y notable; primer Alcalde del Término Municipal de Manguito; Alcalde de Cárdenas; Vice Presidente de la República y últimamente Senador a su fallecimiento, puestos a los cuales fué llevado por correligionarios y amigos, los representó prestigiándolos, con su gran talento, mundología y hombría de bien, que le hicieron acreedor a la admiración y respeto de todos sus conciudadanos.

En nuestro Gabinete, ante su retrato, le dedicamos estas siemprevivas del recuerdo, al fraternal camarada, cuyos gestos caballerosos y gentiles, fueron su timbre de honor, prodigado a manos llenas, hacia todos sus amigos.

Dele la piedad del Señor el descanso merecido a su alma, en el lugar que su omnipotencia le señale en el Cielo.

El Cine Teatro

El próximo día 24 del corriente, debutará en nuestro teatro la gran compañía de los Sres. Barrientos con un nutrido repertorio de piezas cómicas, que servirán de alegría a la numerosa concurrencia que sin duda alguna colmará sus grandes salones.

Dr. GARCIA,
Corresponsal

DE QUEMADOS DE GUINES

Luctuosa

Nuestra Crónica de hoy recoje la triste noticia del fallecimiento del señor José Blanco Infanzón, ocurrido en la noche del 4.

Una grave dolencia incurable le llevó a la tumba joven aún, lejos de su patria (España) y de los suyos. Aquí encontró el dulce consuelo de verse rodeado de su sufrida y virtuosa esposa y familiares y amigos de ésta, cubanos, que estimaban entrañablemente al finado por sus relevantes cualidades de caballero y afectuoso amigo.

Comerciante por muchos años en este pueblo, ligado por vínculos de amistad y familia a esta sociedad, siempre tuvo como suya esta tierra, no obstante que últimamente era vecino de Oriente; pero que sintiéndose grave quiso verse rodeado del cariño de sus amigos de ésta para que si ocurría su fallecimiento ser sepultado aquí, como en efecto, desgraciadamente ha acontecido. El sepelio fué una sentida manifestación de duelo.

Descanse en paz el distinguido y correcto amigo y desde estas columnas enviamos a su viuda y estimada amiga nuestra, el testimonio de nuestra más sentido condolencia.

Estrella NUÑEZ,
CRONISTA

El Liceo de Máximo Gómez dió posesión a nueva directiva

Se efectuó la traslación de poderes con entusiasmo. Designan a un médico forense

La Sociedad Liceo, la prestigiosa institución local, ha efectuado la renovación anual de su Directiva, en recientes elecciones generales.

Un verdadero acierto de sus asociados, ya que en ella se ha hecho una verdadera selección con positivos valores, que auguran al Liceo una nueva era de progreso soial

Hé aquí la Directiva:

Presidente: Ramón González Fernández; Vice: Rogelio Corzo Hernández; Secretario: Tomás Corzo Hernández; Vice: Juan E. Suárez Fumero; Tesorero: José Manuel Ceballos Rodríguez; Vice: Eufemio Alfonso Rodríguez; Director: Dr. Franoiso Gutiérrez Febles; Vice: José Soberón Sisniega; Vocales: Dr. Manuel Jané Ferradás; Raúl Alonso Pérez; José R. Fernández Granadillo; Maximiliano Alfonso Rodríguez; Dr. Raúl Soberón Pérez; Amado Hernández Lugones; Boris Kudish; Francisco Bustamante; Antonio González Murgado; Antonio Arias Fernández; Celso Maldonado López y Rodolfo Alonso Manca; Vocales Suplentes: Angel Gómez Nodarse; Juan A. Rodríguez; Said Selman Houssein; Antonio Rodríguez Sánchez; José Aguirre Menéndez y Julio Marrero.

Al felicitar a los nuevos Directivos queremos hacer un aparte especial para los señores José Manuel Ceballos Rodríguez y Dr. Francisco Gutierrez Febles, Tesorero y Director, respectivamente, por haberse hecho acreedores a su reelección, efectuada como justa recompensa a la labor por ellos desplegada durante el pasado año.

El Dr. López Medina

Un nuevo profesional, na establecido su residencia en este pueblo.

Se trata del Dr. Félix Enrique López Medina, prestigioso y distinguido médico.

El Dr. López Medina, será designado Médico Forense Municipal, en sustitución del Dr. Jané Ferradás, también talentoso médico y buen amigo nuestro.

Deseamos al Dr. López Medina, éxitos en sus gestiones profesionales, para su satisfacción personal y bien de la humanidad doliente.

Nuestro más cordial saludo, doctor.

R. López SARDIÑA,
Corresponsal

CRUCIGRAMAS

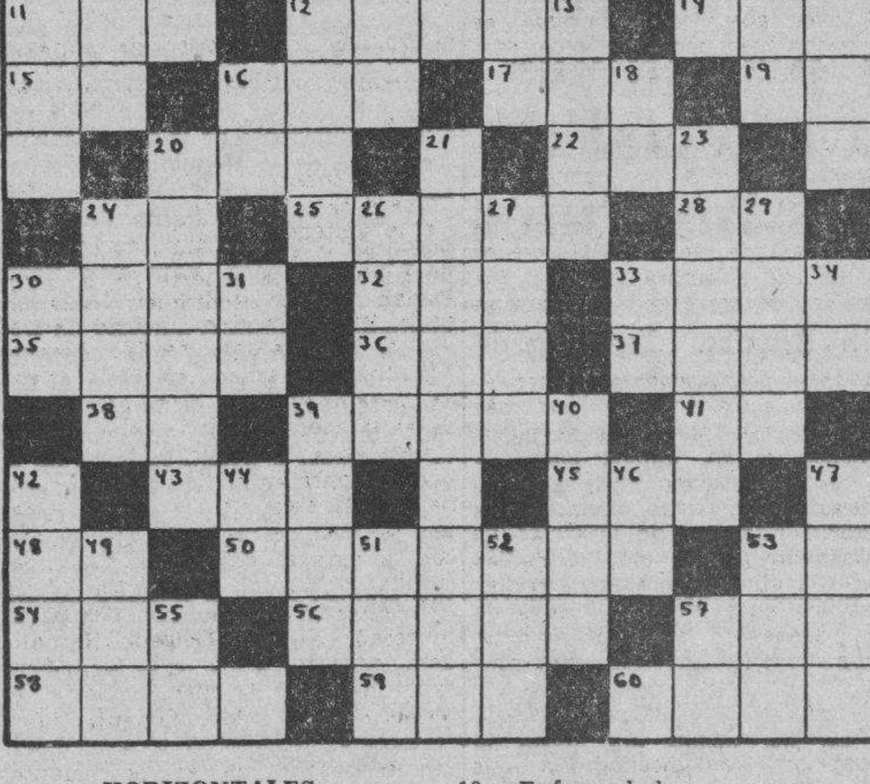

HORIZONTALES

1.—Archipiélago malayo.
4.—Oxido de calcio.
7.—Río de Siberia.
11.—Uno de los nombres de Cibeles.
12.—Río de Siberia.
14.—Llamada de auxilio.
15.—Montaña de China.
16.—Artículo (pl).
17.—Hermana.
19.—Su Majestad.
20.—Apócope de tanto.
22.—Cabeza de ganado.
24)—Río de Italia.
25.—Cima culminante de los Pirineos.
28.—Terminación de infinitivo.
30.—Infusión.
33.—Superior de un monasterio.
35.—Lago de Asia.
36.—Igual, semejante.
37.—Tela.
38.—Afirmación Nacional.
39.—Relativo al Sol.
41.—Interjección.
43.—Ave trepadora que habita en el Brasil, las Guayanas y México.
45.—Pronombre demostrativo.
48.—Pronombre.
50.—Hongo himenomiceto muy semejante al agárico.
53.—Variante.
54.—Una de las islas Carolinas.
56.—Radical hipotético del alchol amílico.
57.—Animal salvaje muy parecido al bisonte.
58.—Espíritu.
59.—Triptongo.
60.—Río de Alemania.
10.—Enfermedad.
12.—Río de Noruega.
13.—Papagayo.
16.—Nota musical.
18.—Isla de la costa occidental de Francia.
20.—Veneno muy activo que se usó en Italia.
21.—Una de las islas Jónicas.
23.—Pez parecido al jurel.
24.—Preposición.
26.—Limpio y puro.
27.—Obra tejida de lana, seda, lino, etc.
29.—Batracio.
30.—Interjección.
31.—Artículo.
33.—Contracción.
34.—Dona.
39.—Hoyo grande y profundo.
40.—Desafío.
42.—Río de Barcelona.
44.—Símbolo del Sodio.
46.—Sociedad Anónima.
47.—Médico mitológico que curó a Marte y a Plutón.
49.—Condimento.
51.—Planta umbelífera.
52.—Río de Asia.
53.—Prefijo que significa tres.
55.—Pasado meridiano.
57.—Diptongo.

VERTICALES

1.—Composición musical para ser cantada por una sola persona.
2.—Delincuente.
3.—Dios del Sol.
4.—Isla del Mar Egeo, una de las Espórades.
5.—Preposición inseparable.
6.—Artículo (pl).
8.—Existe.
9.—Pronombre.

A.L.G.

Solución al Crucigrama anterior

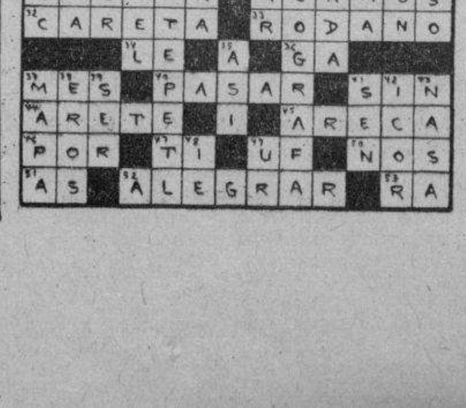

PUESTA LA PRIMERA PIEDRA DEL PALACIO DE JUSTICIA DE LA CAPITAL SANTIAGUER

Pide Colón que se repita la fiesta del Club de Leones. Herido de gravedad en un choque de autos. Dieron terrib paliza a un ciudadano, que se encuentra en grave es

PINAR DEL RIO

Conclusiones provisionales

Pinar del Río, febrero 10.—El Fiscal de la Audiencia, doctor Pérez Arias, formuló conclusiones provisionales en la causa número 83, de 1936, por el delito de parricidio, del Juzgado de San Juan y Martínez, contra Natalio Quintero, que mató a puñaladas a Cristina Torres Travieso. Hizo el relato de los hechos, que tuvieron trágico desenlace en las calles de San Luis, apreciándole las agravantes de asesinato, alevosía y premeditación al reo, pidiendo sea ejecutado en garrote vil. Esta causa se verá próximamente ante la Sala de lo Criminal de nuestra Audiencia.

—La carretera de Viñales al vecino puerto de la Esperanza se encuentra de truída, esperándose que el Secretario de Obras Públicas autorice el comienzo de las obras al contratista Medina, quien posee allí el material y maquinaria necesaria para los trabajos.

—El próximo domingo, visitará el pueblo de San Luis, el señor Presidente de la República, acompañado del Jefe Militar del Distrito teniente coronel Manuel Benítez Valdés, Representante Diego Rodríguez y otras personalidades civiles y militares. Continuan los preparativos para el recibimiento por la comisión organizadora y el banquete en la sociedad «Aurora» de San Luis. Más tarde inspeccionará la carretera del Entronque a San Juan que pasa por la finca «El Corojo». **Guillermo Rodríguez.**—Corresponsal.

LA HABANA

Un choque de una máquina con un camión

San Antonio de las Vegas, febrero 10.—Esta tarde entre los kilómetros 34 y 35, frente a al finca «Seibabo», en la carretera de la Habana a Batabanó, ocurrió un choque entre el auto particular 13.850, que conducía Miguel Fernández González, con el camión 86.270, que guiaba José Agustín Rodríguez. A consecuencia del choque resultó herido grave, José Delgado Rodríguez, que viajaba en el camión, natural de Pinar del Río, de 39 años, vecino de la finca «Peralta» en Batabanó. Fué asistido en la casa de Socorros y trasladado al hospital «Calixto García». El teniente Hernández Baños, el Jefe de Policía y el sargento Couret Morejón, jefe del puesta practicaron diligencias. Ambos chauffeurs están detenidos a disposición del Juzgado. **Pedro Pablo Font.**—Coresponsal.

Gran función teatral

Santiago de las Vegas, febrero 10.—Mañana sábado, día 11, el teatro «Popular», vestirá sus mejores galas para la gran función teatral, en la cual actuarán el artista René Cabel. En la pantalla serán exhib producciones: «El Círculo d men» o «Los Explotadores de l con Allan Lane y Frances M y «El Embrujo del Danubio», d Boles, Ida Lupino y Jackie Pequeña resultará la sala del lar», dado el embullo que exis tre nuestra sociedad para est función de gala.

René Cabel, cantará a cor que me quieres», de la pelícu mismo nombre que será exhib próximo domingo en el mismo **Manuel Perera.**—Corresponsal.

MATANZAS

Un ruego del Magisterio del d de Banagüises

Banagüises, febrero 10.—El M terio de este distrito me rueg por conducto del DIARIO, pid «clubs rotarios» de la nación rizen y secunden la iniciati «Club Rotario» de la capital, a do por la mejora de sueldo de gisterio, celebrando otra seman dicada a los niños.

El pueblo deplora el fallecim del ilustre diplomático, doctor Antiga. **Ramos.**—Corresponsal.

Suntuoso banquete

Colón, febrero 10.—El «Club nés», de esta ciudad, que pre señor Francisco León, celeb suntuoso banquete de 200 c y un gran baile en el «Liceo motivo de la entrega de la C Constitucional por el Gober señor Ramiro Collazo al se León, presidente del «Club», a do al acto representaciones d la Isla, distinguiéndose los de la bana, Matanzas, Cárdenas y fuegos. La ciudad de Colón r «Club Leonés» que repita la **Gómez.**—Corresponsal.

CAMAGUEY

Se volcó un carro de repartir l

Camagüey, febrero 10.—En l rretera Central, se volcó un ca reparto de leche, que procedía finca «Nenita de Pujal», al tra esquivar un choque con otro Según Tomás Tavarit Castel que manejaba., el vehículo averías por doscientos pesos.

—Antonio Uzquiado ha denu a un individuo conocido por « cas», por que éste lo amenaz darle una paliza si no le paga cuotas que le pusieron en el J por una denuncia que él le hiz

—El vigilante Abel Rodríguez nuelos, ingresó en Emergencia ser asistido de lesiones y síntom conmoción cerebral que su caerse en el baño. **Hernández**-rresponsal.

ORIENTE

San Germán, febrero 10.—P Vico, vecino de este lugar, se en tra al borde de la muerte, a de una terrible paliza que le p Bartolo Salazar, por haberse do el Vico a pagarle unos que le debía. Vico será tra urgentemente a Holguín para terlo a una operación quirúrg el vientre, pues al parecer tiene nadas algunas vísceras. **Díaz**-rresponsal.

Detenido el agresor de un ciu

Santiago de Cuba, febrero 1 plena calle, frente al estableci to situado en San Félix y San nimo, una bella joven de 16 año yó al suelo bajo fuertes convul

Nómbrase Isabel Castillo F dez, residente en el reparto « la cual había ingerido un tóxic lento.

Fué conducida al Hospital, se encuentra en gravísimo esta

Fué detenido por el Ejército lino Luis Prieto, en el central Germán», autor de graves lesi Bartolo Salazar, al que atacó c po. **García.**—Corresponsal.

Lanzada una niña recién nacida a una fosa

San Germán, febrero 10.—A seis de la mañana, denunció al cito un vecino de este poblado en casa de la señora Lidia Doc chez, se oían gritos de una cri recién nacida, los cuales pa provenir de una fosa. Inmediat te se personó allí el Guardia Manuel Anzaro, quien comprobó efectivamente en la mencionada sanitaria, aparecía una criatu cién nacida, y procedió con la de otras personas a extraerla, aún tenía vida, habiendo certif el médico que tenía unas hor nacida. Requerida la citada por las autoridades, se negó a rar, siendo las versiones de dicha señora trató de hacer des cer el fruto de unos amores La niña se encuentra en buen do de salud. **Díaz.**—Correspons

Santiago de Cuba, febrero 10. estudiantes de la Normal han de rado la huelga hasta el pro martes, contra la resolución de Secretaría de Educación, que no dena la reposición del catedr que sólo tuvo el delito de dar sus ses en el gobierno de Machado geniero Ulises Cruz Bustillo, hab do cesanteado también al inge Rodulfo Ibarra.

Los estudiantes amenazan c nuar la huelga, habiendo solic la cooperación de los demás cen si la Secretaría no revoca el De

—En la finca «Lajita» del tér de San Luis, un toro arrastró al nor de trece años de edad, Ern Roldán, causándole graves lesi siendo conducido al Hospital de ciudad.

—Al acto de echar la primera letada de concreto en las obras Palacio de Justicia, asistieron más de las autoridades civiles, tares y navales, los magistrados cales, jueces, etc., con su presi el doctor Luis Echevarría, q echó la primera y el Gobernador segunda paletada, siguiendo el Portuondo el teniente coronel Ca ra y el señor Luis Casero, presi de las fuerzas vivas de esta ciu

La concurrencia fué obsequiada

El contratista Novoa, contin obra que será orgullo de Or **García.**—Corresponsal.

LA PATRULLA POLICIACA

TITINA LA MECANOGRAFA

EL PATO PASCUAL

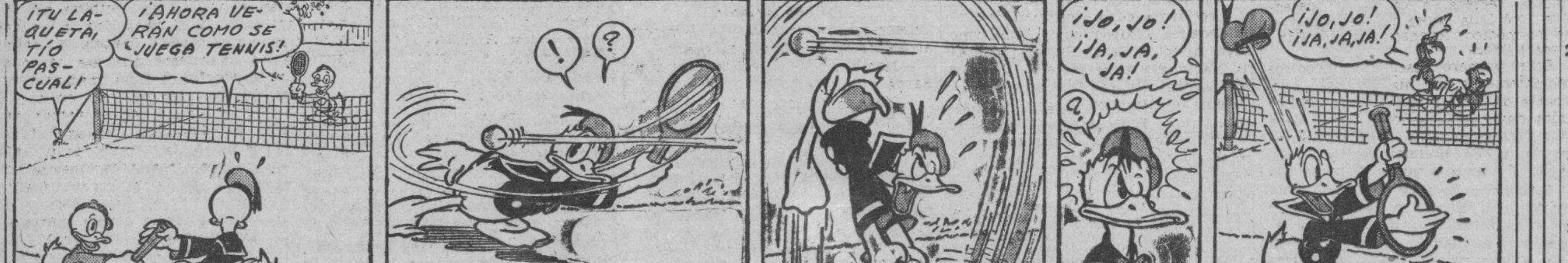

EL PROFESOR NIMBUS

M.E.C.D. 2016

SANIDAD HARA UN CENSO DE TODOS LOS QUE RESIDEN EN LOS BARRIOS LAS YAGUAS, CUEVA DEL HUMO Y OTROS

HABANERAS

LA MODA ACTUAL

ASUNTOS DE BELLEZA

Nadie puede negar que Madeleine Carroll posee una belleza espléndida. Ella, inteligentemente, la acentúa.

Se insta a las féminas a que contemplen a la bella Madeleine Carroll como un ejemplo de la belleza o **glamour** femenino. Miss Carroll se cuenta entre el buen número de estrellas de cine que actúa con inteligencia a este respecto. Ella nunca pensaría en cambiar un maquillaje favorecedor en color y apariencia. Una mujer que conoce su tipo y se concreta a usar el color, y los vestidos adecuados que favorezcan su belleza natural es la más sabia. En cada mujer existe una base perfecta en cuanto a los vestidos, maquillaje, etc., que debe usar, y no importa cuán grande sea la tentación que sienta hacia la novedad y variación, comete una gran tontería si deja su propio estilo básico.

En **Cafe Society**, Madeleine Carroll es el compendio de la belleza social sofisticada de hoy día. Su maquillaje, su cabello, sus modales, prestan amplia inspiración. En contraste con su piel pálida, usa una pintura de labios, de tono rosa oscuro, un arrebol no muy subido, aplicado ligeramente, y un polvo color crema. Sus pestañas las pinta suavemente con una máscara de marrón oscuro, y la sombra de su preferencia para de noche es una suave capa de azul pálido, que sugiere el brillo de la plata.

Miss Carroll no varía de maquillaje. El azul, malva y arreboles muy subidos y exóticos la divierten. pero no se ve tentada a experimentar con ellos, sino que trata siempre de conservar su propia belleza y encanto individual.

Hay mujeres, por supuesto, que son reacias a los experimentos. Y hay otras que han descubierto el tono de arrebol que más las favorece, así como la pintura de labios. Estas, por lo general, prefieren no arriesgarse con lo desconocido, pero yo no puedo por menos que pensar que nosotras, por lo regular, gustamos de cambiar de tono en el maquillaje, al igual que gustamos de variar de perfumes, según la ocasión.

DETALLES DEL PEINADO

Antiguamente resultaba un secreto usar postizos en el cabello, como si eso fuese algo que desmereciera ante los ojos de los demás.

Hoy se emplean tantos postizos para los carnavales en forma de trenza, bucles y crespos que difícilmente se comprendería que hubiese quien pudiera confeccionar los difíciles peinados con el cabello natural.

Recomendamos, al adquirir estos detalles complementarios de la moda, una visita a la **Peluquera Michael,** en San José, 253, entre Aguila y Galiano, donde tienen la especialidad en esa clase de trabajos.

Pida informes sobre cualquier detalle por el teléfono A-9463.

DETALLES DE BUEN GUSTO

La antesala o el salón de recibo de una casa, son los que le dan la bienvenida al huésped y al visitante. A veces, una casa encantadora, en cuyas hermosas habitaciones predomina el buen gusto y la limpieza, se echa a perder por la falta de una sala de recibo bien decorada y con comodidades. Para tener esta salita no se requieren grandes gastos, sino un instinto práctico y una inclinación natural hacia la belleza.

Antes de hablar de los colores y la originalidad con que debe estar decorada una antesala o salón de recibo, o el corredor que conduce a la pieza principal del apartamento, hay que tener en cuenta las razones utilitarias de cada pieza de la casa. En la antesala o el corredor lo más importante es la alfombra. A veces se puede pasar con un pedazo de alfombra cualquiera, siempre que el piso de la sala de recibo o el corredor brillen con limpieza. Pero lo más adecuado es una alfombra de color que no sea muy sólido, con un diseño sencillo. En los corredores siempre se puede colocar un linóleo de calidad. En las antesalas y salas de recibo lo que mejor cuadra es una alfombra de las dimensiones convenientes.

Los colores sencillos son los más elegantes, pero tienen el inconveniente de que sobre ellos quedan marcadas las piscadas. Un color más fuerte siempre permite conservar la alfombra limpia, y además se puede adornar el borde con un diseño que armonice con el aspecto de la casa.

Cuando las paredes de la antesala o el corredor tienen muchas puertas, es mejor dejarlas sencillas y no empapelarlas demasiado, porque estas secciones de la casa siempre deben armonizar con el resto de las habitaciones y no revelar un contraste chillón. Caso de que las paredes de las demás piezas sean iguales a las del corredor o la antesala o sala de recibo, lo más prudente es que todas sean decoradas por igual, siempre observando la nota de la sencillez. Si los colores de las paredes de las demás habitaciones son diferentes, los corredores y antesalas deben tener paredes pintadas de colores neutrales.

El gris, o el verde jade, con accesorios y zócalos o cornisas de madera se ven muy sobrios. Cuando hay espacio suficiente, se puede aventurar uno a usar diseños para el decorado. El empapelado con escenografía, que exhibe amplios horizontes, es muy elegante y da la impresión de amplitud a las paredes. La escenografía puede escogerse de acuerdo con las cosas que les interesen a los miembros de la familia: la marinería, la historia, los deportes. Para las salas de recibo, el empapelado dramático se considera una nota de estilo.

GALLETICAS ESPECIALES

La conocida y acreditada marca **Huntley and Palmers,** que fabrica las deliciosas galleticas de tantos tipos distintos tiene ahora un gran surtido de nuevos productos que la harán aún más famosa de lo que es.

Los **Rich Cream Crackers,** creación exclusiva de esta firma inglesa, no contienen azúcar y son livianas y crespas, pudiendo acompañar a cualquier plato exquisito, siendo suaves y cremosas, deshaciéndose solas en el paladar.

¡OH, CARNAVAL!...

Eres la farsa de la humana gente,
la alegre distracción de la Inocencia,
conformidad gentil de la Paciencia
y lágrima y dolor del indigente.

El filósofo mira indiferente
tu jubiloso andar y tu estridencia.
No trastorna tu ruido a la experiencia,
que sabe resistirte amablemente.

En esa confusión el mundo pasa
mostrando realidad en sus ideas,
demostrando la verdad de un ideal.

Cada uno a su modo se traspasa,
divirtiendo miserias y preseas
de un mundano y constante carnaval.

ANONIMO

Febrero 6 de 1939.

MENU DEL DIA

Almuerzo
Toronja con kirsch.
Huevos Cluny.
Bocas de cangrejos empanadas.
Arroz con pollo.
Flan de leche.

Comida
Crema de tomate.
Puding de pescado.
Pollo asado al horno.
Ensalada de habichuelas.
Majarete.

RECETAS DE COCINA

Hígado a la Italiana

Se corta el hígado en pedacitos, después de limpio, poniéndose en adobo de limón, ají y pimienta en polvo desde temprano. Se echa luego en manteca bien caliente, cocinándose durante diez minutos.

M. R. de FONTANILLS

Visita al Secretario de Comercio una comisión de esponjeros de Batabanó e Isla de Pinos, alabando su actuación

Le testimoniaron su agradecimiento al Dr. Buttari por haber resuelto el problema que les afectaba. $27,844.54 recaudó en Enero la Aduana de Antilla. Denuncian a Empresas gasolineras

En la tarde de ayer visitó al Secretario de Comercio, doctor Edgardo Buttari, una comisión representativa de los intereses esponjeros de Batabanó e Isla de Pinos para testimoniarle el sincero agradecimiento de esa clase por el reciente Decreto Presidencial, que a propuesta suya fué firmado por el señor Presidente de la República, resolviendo de modo definitivo el problema que durante varios años ha venido entorpeciendo el desarrollo de esa importante industria, ocasionando a la vez serios perjuicios al sector obrero que en esa rama labora.

Los comisionados que fueron a saludar y felicitar al doctor Buttari por su eficaz apoyo en la solución de ese problema, muchos de los cuales vinieron directamente con este solo objeto desde Isla de Pinos, eran los señores Gerardo Cárdenas y Arnaldo Hernández, que ostentaban la representación de los Marineros Pescadores de Isla de Pinos; Fernando Romilio, a nombre de la Cámara de Comercio de la propia isla y Néstor García y Luis Ferbeyre, en representación de los Recortadores de Esponjas de Batabanó. Encabezando la comisión iba el señor Fernández Nevares, de la Cooperativa de Armadores de Batabanó.

El Secretario de Comercio les dió las gracias manifestando a sus visitantes que se encontraba plenamente satisfecho no sólo en el orden personal por la felicitación de que se le hacía objeto, sino porque con su actuación había contribuído a solucionar un problema que afectaba a centenares de familias y a intereses muy respetables.

Un recordatorio a las corporaciones económicas.

Con el fin de que quede resuelto el debatido problema de la regulación de licencias comerciales, en la próxima sesión que celebre la Comisión Ejecutiva de la Junta Nacional de Comercio, este Organismo ha remitido un recordatorio a todas las Corporaciones Económicas de la República, suplicándoles informen, con la mayor urgencia posible, de los siguientes extremos:

1.—Si el giro que representa cada una está o no interesado que, en cuanto concierne a sus intereses exclusivamente, se regulen o no las licencias comerciales.

2.—Forma o procedimiento que sugieren para la realización de esa medida caso de estar conformes con la regulación.

La aduana de Antilla

El Administrador de la Aduana de Antilla, respondiendo a los informes que le fueron interesados por el Director de Comercio de esta Secretaría, ha reportado al Departamento que durante el pasado mes de enero, aquella oficina recaudadora registró un ingreso total, por todos conceptos ascendente a $27.844.54.

A la propia Dirección se están dirigiendo todos los Alcaldes Municipales del interior de la República, reportando el sacrificio de ganado habido en sus respectivos términos en el citado mes, con cuyos antecedentes el Negociado de Estadística Interior confecciona los cuadros relativos a la matanza y consumo de ganado registrados en toda la Isla.

Denuncian a las compañías gasolineras.

El doctor Buttari, Secretario de Comercio, ha trasladado al Director de la Inspección del Departamento, señor César Jener, a los efectos de la correspondiente investigación, el escrito que el señor Luis García, vecino de Cruces, le remitiera con fecha 8 del actual, y en el cual denuncia que las compañías gasolineras radicadas en el país no venden dicho producto en cantidades menores de setenta y cinco galones, lo cual perjudica al pequeño comerciante que por las necesidades de su negocio no puede adquirir esa cantidad de gasolina, ya que sus recursos en determinados momentos no le permiten afrontar ese gasto.

La práctica de esta investigación ha ordenado el doctor Buttari, se haga a la mayor brevedad posible, a fin de proceder en consecuencia con la urgencia que el caso requiere.

Se reunirá la comisión de admisión

Para el próximo miércoles, día 15 del actual, a las diez y media de la mañana, ha sido convocada la Comisión Permanente de Admisión de la Junta Nacional de Comercio, para conocer de la solicitud presentada por la Unión Nacional de Comisionistas en el sentido de que se revise su expediente para que se le considere, a los efectos reglamentarios, como entidad de carácter nacional por contar con socios en más de tres provincias de la República.

TITULOS PARA MARCAR GANADO EXPEDIDOS POR LA S. DE AGRICULTURA

El Sub-secretario de Agricultura, doctor Gustavo E. Perea, ha firmado los siguientes títulos expedidos por el Negociado de Registro Pecuario y Marcas de Ganado:

José Manuel Oliva González de la provincia de Matanzas. Jaime Prats Ramos, Carmen Gómez viuda de Trespalacios y Pelayo Avila Alfonso, de la provincia de Santa Clara.

Rogelio Quesada González, Pedro Jiménez Vassallo y Ulpiano Varona Agüero, de la provincia de Camagüey.

Ana Julia Fonseca y Arcadio Reyes, de la provincia de Oriente.

Guías forestales

Por la Dirección de Montes, Minas y Aguas de la Secretaría de Agricultura, se han autorizado las siguientes guías forestales para aprovechamientos forestales en montes particulares:

José Ugarte, Fidel Céspedes, Sucesión de Wenceslao Curbelo, Fernando Fueyo Corral, Agustín Prieto, Sucesión de Tomas Urra, Salvador Díaz Valdés, Felipe Fernando y Cía., José A. Reyes, Hemenegildo Curbelo, María Martínez, Francisco Calderón, «Compañía Azucarera Maisí», Alfredo Gutiérrez, Sucesión de Julián Cuevas, «Havana Praferty Co.», «Batabanó Industrial S. A.».

CONDENADA A 17 AÑOS AMELIA PEREZ, MATADORA DE LA NIÑA DE 8 AÑOS PIEDAD DELGADO

Homicidio con abuso de superioridad. Los golpes le produjeron peritonitis mortal. Absuelto el padre. Devuelta al Juzgado la causa por lesiones contra el Dr. S. Loredo y Edelmira Coffigny

Dió a conocer ayer tarde la Sala Tercera de lo Criminal de la Audiencia, la sentencia dictada en el proceso instruído a Amelia Pérez Burgues o Burguet, por la muerte de la niña Piedad Delgado Rodríguerz, ocurrida en la finca «Camino», ubicada en el barrio San Antonio de Río Blanco, Término de Jaruco, en 5 de mayo del pasado año. La procesada aludida es sancionada con la pena de diez y siete años de privación de libertad que cumplirá en el Reclusorio Nacional de Mujeres, sito en Guanabacoa, por ser reo del delito de homicidio, con la agravante de abuso de superioridad, debiendo indemnizar a los herederos de la menor con $?00.00. El procesado Antonio Delgado Hernández, padre de Piedad que fuera acusado, también de dicha muerte, es absuelto, como oportunamente informamos, habiéndosele puesto en libertad el pasado martes, por cuanto, conforme a la tesis de su defensor doctor Manuel E. Sainz Silveira, se comprobó su no participación. El fiscal calificó el hecho de asesinato cualificado, con la expresada agravante.

Dice la Sala de su Resultando Probado que Amelia Pérez vivía maridablemente con Antonio y vivían en la finca Camino, antes citada junto con la niña Piedad, hija del repetido Delgado Hernández, y bien sea porque la menor fuera un obstáculo para la definitiva unión de aquéllos después de que Antonio disolviera el vínculo matrimonial con su legítima esposa Adela María Rodríguez Gil, o por otra causa que se desconoce, es lo cierto que la procesada sentía malquerencia por Piedad, a la que castigaba frecuente y duramente por cualquier motivo, castigándola también el padre aunque hacía meses que no lo hacía debido a las quejas de algunos vecinos y a los requerimientos del sargento de la Guardia Rural de San Antonio de Río Blanco.

El día 5 de mayo, —sigue diciendo el tribunal— la procesada llevó a la menor Piedad al retrete, distante de la vivienda unos quince metros, y la castigó nuevamente de obra, y con uno de los golpes le causó una lesión en la fosa ilíaca derecha de resultas de la cual se produjo peritonitis y como consecuencia la muerte al siguiente día, sin que se haya justificado que el procesado Delgado interviniere directa ni indirectamente en ese hecho. Fué ponente el Magistrado Leopoldo Meruelo.

La acusación contra el Dr. Serafín Loredo

Dijimos ayer que la Sala Tercera de lo Criminal de la Audiencia había sobreseído en la causa iniciada contra el consagrado médico de esta capital doctor Serafín Loredo Valdés de la Torre, y la señora Edelmira Coffigny Sánchez, a los que acusó la señora Margarita Calvo Vda. de Loredo, cuñada del primero, de lesiones graves, señalando en su denuncia que dichos acusados —que nunca fueron procesados—puestos de acuerdo, habían suministrado tóxicos a los hijos de ella habidos en su matrimonio con el doctor Francisco Loredo Valdés de la Torre, nombrados Francisco y Rosa, y ejercido sobre ellos prácticas de brujería de tal naturaleza que habían enloquecidos mentalmente, teniendo que ser recluídos en la clínica del doctor Valdés Castillo, produciéndole a ella, la denunciante, también, un estado mental parecido o semejante a Francisco y Rosa, para apoderarse de sus bienes.

Todo ello, como ya expusimos en anterior edición, fué destruído por la prueba aportada al sumario en contra, no sólo documental y pericial, y ayer mismo fué devuelta la causa al Juzgado de Instrucción de la Sección Cuarta, para su archivo. La señora Coffigny se propone querellarse por falsa denuncia contra la señora Calvo viuda de Loredo.

Sólo nos resta decir, añadiendo algunos detalles a lo publicado ayer, que la prueba fundamental del expresado sobreseimiento fueron el informe del Buró de Homicidios de la Policía Secreta, a cargo del detective José Luis López del Castillo, y el de los médicos forenses doctores Sansores y Mora.

En el primero, inserto por nosotros recientemente, se hizo constar que, aparte de no ser ciertos los hechos relatados por la señora Calvo, llegó el investigador a la absoluta certeza de la imposibilidad moral y material de la comisión del delito, ya que el doctor Loredo es persona honorable, notoriamente conocido social y científicamente, que goza justa fama en el concepto público por su ejecutoria de moralidad y hombría de bien y proceder caballeroso, y la señora Coffigny es de intachable conducta, profesa la religión católica, apostólica romana y no se dedica a practicar actos de hechicería ni supercheria contrarios al orden social, además de tratarse de una venganza de la denunciante por represalias injustificadas.

Y en el segundo, que Francisco Loredo Calvo desde hace muchos años presenta trastornos y estigmas psíquicos, tales como delirio de persecución, aceleración y lujo de ideas, debilidad de carácter, manifestaciones delirantes, delirios espíritas, explosiones de risa y llanto sin causa externa determinante, pudiendo también citarse como antecedentes personales su inclinación a ingerir bebidas alcohólicas y al uso de sustancias heroicas; y Rosa adolece de trastornos y estigmas psíquicos también, es recelosa y desconfiada de todo lo que la rodea, mentirosa y habla con seres imaginarios. Además, —siguen diciendo los científicos aludidos— es de tener en cuenta los antecedentes familiares de los hermanos, pues su abuela paterna falleció perturbada en sus facultades mentales, así como un tío de ellos, presentando ambos supuestos hechizados un cuadro patológico perfectamente definido y en cuya producción no intervinieron hechos de hechicería ni brujería.

DE ESTA MANERA SE CONOCERA EL NUMERO DE SUS MORADORES QUE TRABAJA ACTUALMENTE

Por falta de créditos no se construye un campamento para indigentes en Tiscornia. No ingresarán más niños pobres en una Colonia Infantil. Rotas muchas cañerías de agua

Presidencia de la junta verificada ayer entre los miembros de la Asociación Nacional de Veterinaria y altos funcionarios de la Secretaría de Sanidad, en que hubo un cambio de impresiones para lograr un mayor éxito en la campaña auspiciada por el doctor Costales Latatú, Secretario del ramo, contra las enfermedades de los animales trasmisibles al hombre. En la fotografía están los doctores San Martín, Peña, Guillermo Lage, Díaz Albertini, Herrada, Valdés Ruiz, Arenas, Etchegoyen y otros.

El secretario de Sanidad y Beneficencia, doctor Manuel Costales Latatú, ha resuelto aplazar la sugerencia hecha por el director del ramo, doctor Peña, referente a la destrucción de los barrios conocidos por indigentes con los nombres de Cueva del Humo, Isla de Pinos, Llega y Pon, las Yaguas y otros.

El Director de Sanidad, en extenso informe, propuso hace días al doctor Costales llevar a cabo un censo de los habitantes de dichos barrios a fin de obligar a los que tienen trabajo a que los abandonen y construir, finalmente, un campamento en las alturas de Tiscornia, donde pudieran residir los verdaderos indigentes.

La medida propuesta, desde el punto de vista sanitario, es buena, pero el doctor Costales, con muy buen juicio, la ha aplazado, con vista de carecer, en la actualidad, de los créditos necesarios para la construcción de un campamento en el lugar que se indica, procediéndose, sin embargo, a la realización del censo propuesto.

No ingresan más niños en Tiscornia

El doctor Costales, Secretario de Sanidad, en su carácter de patrono único del Censo de Orientación Infantil, ha dirigido una comunicación a la señora Emma Cabrera de Jiménez Lanier, directora de la Colonia Infantil situada en las alturas de Tiscornia, informándole no continúe ingresando más ningún menor en dicha colonia sin orden de la Secretaría.

Como se sabe, en el Campamento de Tiscornia, con cargo a los fondos del desaparecido Comité Nacional para la Alimentación y Defensa del Necesitado, hoy Centro de Orientación Infantil, se encuentran recluídos cerca de setecientos niños y niñas pobres de esta capital.

Cañerías rotas

El doctor Antonio Gálvez Gómez, jefe del Servicio de Desinfección de esta capital, ha comunicado al jefe local de Sanidad, doctor Finlay, haberle sido reportadas al ingeniero jefe del Acueducto de la Habana la existencia de cañerías rotas en las calles Paniagua entre Empresa e Infanta, Jesús Peregrino esquina a Avenida Menocal, San Anastasio esquina a Catalina, Cruz del Padre entre Vlázquez y Cádiz y Morales esquina a Desagüe.

Solicitan la restitución de un crédito de $14,000.00

El Secretario de Sanidad, doctor Latatú, se ha dirigido al Presidente de la República solicitando restituya el crédito de catorce mil pesos que fué suprimido al confeccionarse los nuevos presupuestos nacionales para 1939 y que corresponden a la remuneración que, como dietas, perciben los miembros de la Junta Nacional de Sanidad, organismo consultivo y cuyos integrantes no perciben sueldos del Estado.

Autorizada una represa

Por la Dirección de Ingeniería Sanitaria Nacional ha sido aprobado el proyecto de construcción de una represa en el río Sevilla, en terrenos del central azucarero Francisco, término municipal de Santa Cruz del Sur, siempre y cuando no perjudique a tercero, como se deduce del propio proyecto presentado.

Cooperación de los veterinarios en la campaña contra la rabia

Se celebró ayer una asamblea entre miembros de la Asociación Nacional de Veterinaria y altos funcionarios, bajo la presidencia de los doctores Julio San Martín, presidente del Colegio de Veterinaria Nacional; J. M. Peña, director de Sanidad, en representación del Secretario del ramo; Antonio Díaz Albertini, presidente de la Comisión de Enfermedades Infecciosas; Guillermo Lage, director de la Escuela Sanitaria Nacional; Alberto Recio, director del Laboratorio del Instituto Finlay, y Reinaldo Márquez, Rogelio Arenas, José Valdés Ruiz, Manuel Herrada, Padrón, Etchegoyen, Rodríguez Cáceres, director de Industrias de la Secretaría de Agricultura, Hidalgo y otros profesionales, para tratar acerca de la campaña contra la rabia que se propone llevar a cabo en toda la Isla el doctor Manuel Costales Latatú.

Ampliamente explicó el Presidente de los Veterinarios el motivo de la reunión. No era otro que el agrupar a todos los veterinarios en una labor conjunta para combatir las enfermedades que producen —o de las que son vehículos— los animales y que contaminan al hombre; marchar de acuerdo con las instituciones similares organizadas en Sur América hasta lograr la constitución del Consejo Nacional de Veterinaria.

También se procedió a designar la directiva definitiva: presidente, doctor Francisco Etchegoyen; vice, doctor Díaz Albertini; secretario, doctor Rodríguez Cáceres, vice, Antonio Hidalgo, y vocales, Alberto Recio, Arenas, Guillermo Lage, Julio San Martín y Adriano Padrón. Ejecutivo éste que tendrá a su cargo la redacción del proyecto de organización definitiva, así como el plan de trabajo y designar, por último, las Comisiones y Subcomisiones.

Terminada la reunión, el doctor San Martín declaró a los periodistas que «esta iniciativa es tendiente a estudiar las enfermedades trasmisibles de los animales a los humanos, especialmente la Brucellosis o Fiebre Ondulante o de Malta.

Acuerdos de la Junta Nacional de Sanidad

Conoció la Junta Nacional de Sanidad y Beneficencia durante su sesión de ayer el informe legal sobre las reformas que se introducirán en las ordenanzas sanitarias acerca de los servicios sanitarios en los establecimientos públicos y sobre la eliminación de mostos en el Central Puerto, ubicado en Arcos de Canasí.

Después de un animado debate al tratarse sobre el informe del doctor Ricardo Morán, se acuerda la redacción de los artículos de las Ordenanzas que comprenderían los siguientes puntos: «los hoteles, posadas, mesones, casas de huéspedes y casas de dormir, tendrán los mingitorios, excusados, fregaderos, vertederos, baños lavamanos caños y demás instalaciones análogas, en perfecto estado de servicio y aseo. Habrá un baño y un inodoro o excusado para cada 20 personas, por lo menos. Estos servicios sanitarios nunca tendrán menos de dieciocho metros cúbitos de capacidad y percibirán luz solar y ventilación directa. Los inodoros y excusados estarán en locales de capacidad suficiente, bien ventilados, con luz bastante, natural o artificial, durante el día y la noche, y provistos constantemente los inodoros de papel especial destinado a este uso. Las paredes hasta un metro y ochenta centímetros de altura, por lo menos, y los pisos de los baños, retretes, urinarios, vertederos y fregaderos serán impermeables y se mantendrán constantemente en el mejor estado de limpieza, a cuyo obpeto se destinará un empleado que no podrá dedicarse a labores en que figure la manipulación de alimentos y bebidas. Todos los establecimientos mencionados tendrán dotación de agua suficiente a proporcionar ciento cincuenta litros diarios, cuando menos, por persona.

Señala otros puntos el informe: «los cafés, restaurants y cantinas tendrán urinarios o inodoros o excusados, sin que despidan malos olores, con sus lavamanos correspondientes, para el servicio público, con papel-toalla, jabón y agua suficiente para su perfecta función y aseo, en un número proporcional a la importancia del establecimiento y con la aprobación previa del plano y sistema de instalación de los mismos que disponga para cada caso el Jefe Local de Sanidad. Estos servicios sanitarios tendrán no menos de doce metros de capacidad y no menos de cuatro metros cuadrados y recibirán luz solar y ventilación directa. Los inodoros estarán también provistos constantemente de papel especial y su limpieza estará a cargo de un empleado que no podrá dedicarse a otras labores.»

RESUMEN DE LA «GACETA OFICIAL»

Da 10 de febrero, primer pliego

PODER EJECUTIVO

Presidencial

Mensaje al Congreso recomendando una agencia consular en Estocolmo.

Secretarías del Despacho

Estado

Decretos:—Nombrando miembro del comité nacional cubano de la Unión Geográfica Internacional al R. P. Mariano Gutiérrez Lanza; y Delegados del Gobierno al IV Congreso Odontológico Latino Americano, a los doctores: José María Reposo Ruiz, Alfredo Sainz Bárcena y otros.

Justicia

Decretos:—Modificando Decreto No. 2393, que trata del director del Gabinete Nacional de Identificación; y declarando extinguido el derecho a pensión de Hilda Rodríguez y Damas.

Gobernación

Resolución:—Suspendiendo acuerdo aprobatorio de presupuesto ordinario del Municipio de San Cristóbal.

Hacienda

Decreto:—Pasando en comisión al doctor Juan de Dios García Kohly.

—Sobre abono de pensión a la señora Alejandrina Fariñas viuda de Rovira.

—Cancelando autorización de rifa solicitada por Eloy Jiménez Pérez.

—Traspasando del «Fondo de Reajuste 1939» al fondo de Rentas Públicas 1939, la cantidad de $18,000.00.

Agricultura

Decretos:—Declarando sin lugar recurso de alzada establecido por Gonzalo Zúñiga Adame.

—Declarando de utilidad pública, la explotación de la mina de cromo «Virtudes» del barrio de Minas, Camagüey.

Comercio

Dirección de Seguros

Aviso:—Requiriendo a compañías de seguros.

Educación

Decretos:—Declarando terminados los servicios del señor Raúl Hermida y Antorcha y nombrando en su lugar al doctor Manuel Cartas.

—Pasando en comisión a la doctora Lar Juárez Fernández.

Comunicaciones

Decretos:—Aceptando la renuncia al doctor Emilio Campos Lozano.

—Nombrando al señor Francisco Sardá y Quintero.

—Declarando terminados los servicios del señor Juan B. Scull y Zayas.

—Trasladando al señor Lorenzo Novela y Castaño.

—Ascendiendo al señor Mariano Castro Escalante y declarando terminados los servicios del señor Francisco Rodríguez Abascal.

—Nombrando al señor Modesto Morales Díaz.

—Declarando terminados los servicios del señor Rafael Bosch León y reponiendo en esa plaza al señor Luis F. Bravo Cuevas.

Defensa Nacional

Decreto:—Autorizando para permanecer en el extranjero a la pensionada señorita Esperanza H. del C. York y Valmaña.

Sec de la Presidencia

Recursos de alzada establecidos por los señores: Gumersindo López, José Iglesias Expósito, Martín Dosal e Hijos, Tomas Gutiérrez, Tomás Gutiérez Alea, Esteban Leyva Sánchez, Avelina Calero, doctor Daniel A. Peral, The Imperial Granum Co., Roberto Arias Suárez, Tomás Castro Concepción, Ernesto Varela y Ernesto Castillo.

QUEMADURAS MENOS GRAVE

Orestes Pedrera y Pajés, de tres años y vecino de Zanja 668, sufrió quemaduras de carácter menos grave al volcársele en su domicilio un jarro que contenía agua hirviente.

El Comité Organizador del Congreso Nacional Femenino ofreció un cálido homenaje a los periodistas habaneros

Presidió el acto la Vice-Secretaria General del Congreso. Palabras cruzadas entre la delegada de las feministas y el compañero Rafael de Armas. En la Asociación de Repórters

En la Asociación de Repórters a las cinco de la tarde se ofreció ayer a los periodistas un homenaje.

Presidieron el acto: Edith García Buchaca, vice-secretaria general; Clara Luz Sifontes, Secretaria de Propaganda; Rafael de Armas en nombre de la Asociación de Repórters. La doctora Sifontes hizo uso de la palabra en nombre del Ejecutivo Pro Congreso Nacional Femenino y el Dr. de Armas a nombre de los periodistas.

Asistieron los siguientes invitados: doctora Laura Meneses de Albisu Campo, Mrs. Annie B. Kates (Especialista en asuntos de Asistencia Social) Dra. Matilde Cruz Planas (Jefe del Departamento de Instrucción Primaria de la Secretaría de Educación, Lucila de Castro, Julieta Carrera, Zoila Gálvez (soprano), Mad Lyliam Evanty (cantante norteamericana); Concha Romero (conferencista); Miguel Otero Silva (Poeta y periodista venezolano); Roberto Pérez Acevedo; Salvador Quesada Torres, (Presidente de la Asociación de Repórters), Marisabel Sáenz, señor Jaurbe y Jaurbe, Delegado del Partido Nacionalista de Puerto Rico; doctora Candita Gómez Calas de Martínez Banquijo.

José Manuel Valdés Rodríguez, Juan David, David Aizcorbe, Mercedes Borrero, Rafael Soto Paz, Polito y Jean de Angelo, Mercedes Pinto, Pituca de Foronda, Rogelio Pujol, Mario Ku Chi Lan, Romero Arciaga, María Collado, Graciela Marín, Graciela de Armas, Coralia Paneque, Vicente Cubilla y Ventura Ruiz, Angel Augier, César San Pedro, Mercedes Sánchez viuda de Gerrioll, Rigoberto Aguirre, Eduardo Morell, doctor Carlos Fernández Cabrera, Dr. Manuel Calás Dávila(Jefe de la Sección de Cultura del Ayuntamiento). y señora, Estanislao Tames, Marina Canseco, María Luisa Blanco, doctora Riverand, Ofelia Etchegoyen, Georgina Saavedra, Jaime Gravalosa, Asunción Díaz Cuervo, Emilia Martínez, , Benito Martínez, José Jesus Cabarroca, Rolando Almeida, Serafín Sánchez, Manuel Cano, Enrique Labrador Ruiz, doctor José Hernández, Alfonso Fernández, Joaquín de la Cruz, Gustavo Perdomo, Alfredo Núñez, Luis Gemeil, Ernesto Aguilera, José Navarro Martínez, Natacha D-Angelo, Angeles Rosell, Celia Cabarrocas, Feny de Rivero, Ramona Sarabia, Nenín Llovet, Ana Luisa Rodríguez, Margarita Guerra, Julita Boza, Margarita Fonvert, Zelda Prado, Belén Filiu, Bertha Frades, Delia Rosa Vizcaíno, doctora Josefa Balansteguigoitia, Silvina Pullés Forment, Felicia Maceira, Margarita Gómez, Hilda López, Josefina Durán, Lylia Loy, Efigenia Rey, Carmela Mier Josefa Gómez, Mary J. López, Carmelina Serrs, Lucía Maceira, Carmen Castillo, Elia Prats, doctora Sarabia, Margarita Acevedo, Dulce María López, María L. Guach Digna P. Santana, Cuqui Rodríguez, Carmen Carrasano, Julia Alvarez, Antonia Benítez de Prats, doctora Emilia Durán, Helen Cooper.

ASILADO LESIONADO

El menor Blas Calderín Mederos, de 11 años, que se encuentra recluído en la Colonia Infantil de Tiscornia, sufrió lesiones de carácter menos grave, al caerse en la misma.

CONCURRIRA A LA EXPOSICION DE NEW YORK LA COMISION DEL TABACO HABANO, SEGUN ACUERDO

En su última reunión se dió cuenta de haber embarcado para Italia el Delegado de la Comisión con el propósito de lograr mayores ventajas al amparo del Convenio celebrado hace poco

Activa la Comisión Nacional del Tabaco sus preparativos para concurrir a la Feria Exposición Universal de New York, donde las exhibiciones del sin igual tabaco habano en el Pabellón de Cuba habrán de alcanzar éxito mucho mayor todavía que el muy lisonjero logrado ahora en la Exposición Hernando de Soto, de la ciudad de Tampa.

En la última junta celebrada por el organismo quedaron aprobados los planos y la memoria sobre instalación y decorado del local que ocupará en la citada Exposición de New York nuestro tabaco, acordándose trasladar a la Unión de Fabricantes de Tabacos y Cigarros copia del informe del Comité que ha venido actuando en la materia, con el fin de que puedan las distintas fábricas ir organizando con tiempo el envío de sus productos.

Presidió la sesión el Secretario de Agricultura, Ing. J. M. García Montes, actuando en la Secretaría el doctor Luis Grau Agüero y concurriendo el vocal técnico, señor Alvarez Tabío y los vocales de Corporaciones doctor J. M. Cortina, Fernando Palicio, Francisco Torres Gener y Tirso Valdés Vázquez. Fué excusada la ausencia de los señores Gabriel Piedra y José B. Cossío, por hallarse en Suramérica el primero y en Tampa el segundo.

El Depósito en Italia

El señor Fernando Palicio, presidente de la Unión de Fabricantes, dió cuenta de haberse reunido con la Junta General de la misma el señor Guido Campilli, que embarcó ayer para Italia, donde, como delegado de la Comisión, tratará de obtener para nuestro tabaco las mayores ventajas al amparo del recién suscrito convenio de comercio con aquella nación, aprobado por el Senado de la República el 16 de enero ppdo.

En dicha reunión con el Sr. Campilli se estudió de modo especial la organización del depósito de nuestros tabacos en Italia, para ventas directas al cuerpo diplomático, que autoriza el citado convenio.

El mercado argentino

Consideró la junta muy atentamente una información del Secretario de Estado referente a las gestiones que hace el Ministro en la Argentina, Dr. Hernández Portela, para obtener una rebaja de los impuestos que gravan al tabaco habano en aquel país; y otra sobre las medidas de restricción de importaciones que acaba de poner en práctica el gobierno argentino, asunto en el cual actúa también el doctor Hernández Portela tratando de evitar perjuicios a nuestro tabaco en aquel importante mercado.

En relación con estos extremos se adoptaron los siguientes acuerdos:

—Dirigirse cablegráficamente al vocal señor Gabriel Piedra, que se encuentra en Buenos Aires, pidiéndole que informe por la misma vía, y lo más ampliamente posible, sobre la situación actual con respecto a la concesión de permisos para importar mercancías.

—Dirigirse al Ministro doctor Hernández Portela, expresando la satisfacción del organismo por las activas y discretas gestiones que desarrolla en pro de nuestro tabaco.

—Que una vez obtenida respuesta del señor Piedra, celebre el ingeniero García Montes una entrevista con el Ministro de la Argentina en Cuba.

—Y que por el propio Secretario de Agricultura y Presidente de la Comisión, el Secretario de ésta, doctor Grau Agüero, y el señor Angel Solano, director de Comercio Internacional en la Secretaría de Estado, se realice un completo y rápido estudio para concretar la posibilidad de un tratado de comercio con la República del Plata.

Nuestro tabaco en Perú

Se dió a conocer después un escrito del Ministro en Perú, Dr. Emilio Núñez Portuondo, referente al perjuicio que ocasiona a nuestros intereses la demora en recibirse allí los tabacos de la Habana, debido a tener que ir por vía de Francia. El señor Palicio manifestó que ese inconveniente podría obviarse mediante un tratado de bultos postales con el Perú, y por unanimidad se acordó delegar en el Secretario de Agricultura, Ingeniero García Montes, para estudiar con el de Comunicaciones la posibilidad de concertar dicho tratado.

Muestrario en Costa Rica

A solicitud de la señora Pedraza, Canciller Encargado del Consulado de Cuba en Costa Rica, se acordó instalar en la capital de aquella República, anexo a las oficinas del Consulado, un muestrario de tabacos, cigarrillos y picadura, con fines de divulgación y propaganda.

La misma señora Pedraza ha informado también sobre gestiones que hubo de realizar hasta conseguir en aquel país la cancelación de la marca «Cuba», que hubo de inscribir el señor Iván Antillón Castro.

Protección al turista

Finalmente, y leído un informe del Letrado, doctor Capestany, se acordó procurar autorización para que los miembros del Grupo de Propaganda cuyos servicios en los muelles y el aeródromo dirige y costea la Comisión, puedan proceder en determinada forma contra los infractores de las medidas adoptadas para defensa y protección del turista, en lo que concierne exclusivamente al comercio de tabacos; siendo asimismo aprobadas las gestiones sobre la materia que por encargo del Secretario de la Comisión hubo de realizar con la Corporación Nacional del Turismo el propio doctor Capestany.

E.C.D. 2016

LA REFINERIA REVERE COMPRO AZUCARES CRUDOS DE FILIPINAS PARA ARRIBAR EL 23 A 2.76 CENTAV

BOLSA DE NUEVA YORK

COTIZACIONES AL CIERRE AYER

Amer Crys	—
Am Radiator	15½
Adams Expr	—
Air Reducc	58¼
Alaska Jun	9½
Allied Chem	172¼
Allis Chal	41¾
Amer Can	43⅝
Am Car Fou	28
Am F Pow	3⅛
Amer Ice	1¾
Amer Inter	6⅛
Amer Loco	24
Am P Light	6¼
Amer Smel	44⅜
Amer Sugar	19½
A C Alcohol	—
Amer T and T	156¾
Am Tobac A	83¾
Am Tobac B	86¼
Am W Works	12⅞
Am Woolen	5¼
Anaconda C	28⅞
Atchison	34⅝
Atlan Coast	22½
Atlan Ref	22¼
Ass D Goods	—
Auburn Auto	—
Aviat Cor	7⅛
Amer Metal	34¾
Armour and Co	5
—B	
Baldwin Lo	13⅞
Balt and Ohio	6⅛
Bendix Avi	26⅛
Best and Co	53¼
Beth Steel	67½
Borden Co	18¾
Briggs	24¾
Brook Man	11⅜
Butte Copp	3⅜
Byers A M	10
—C	
Can Pacif	5¼
Curt W, «A»	27⅛
Curt W, com	6⅞
Case T Mach	85
Columb Gas	8
C de Pasco	42
Ches and Ohio	34½
Chi R Islan	—
Chrysler	74¾
Coca Cola	—
Col Carbon	—
Comm and Sout	1⅞
Cons Gas	32⅞
Cons Oil	8⅜
Cont Can	38½
Cont Oil	27¼
Corn Prod	64
Cont Motors	2⅞
Cuba Co	—
Cub Amer S	3⅞
C Am Sug, p	—
Cmm-l Solv	12½
Chesapeake	21½
Cruc Steel	38½
Cons R Cuba	—
Canada Dry	17⅞
—D	
Del Hudson	19⅜
Del and Lack	6½
D Aircraft	69½
Drug Inc	—
Dupont	148¾
—E	
East Kodak	174
El Auto Lit	30¾
El Pow Lig	10¾
Elec Bond	11⅜
Erie (R R)	—
—F	
Fox Film C	24
Frep Texas	24½
Foster Wh	24½
Firestone	21⅝
—G	
Gen Asphalt	—
Gen Elec	40¼
Gen Foods	40¼
Gen Motors	48
Guantánamo S	—
Gillet Saf	7⅛
Gimbel Bros	11⅜
Gold Dust	11¼
Goodrich R	20⅝
Goodyear	31⅞
Gen Bronze	—
Graham Page	1
Gramby	6⅛
Great North	24½
—H	
Homestake	63¼
Houston Oil	—
Hudson Mot	7
—I	
Illi Cent	16½
Interb R T	—
Int Cement	54¾
Int Nickel	51½
Inter Tel	8⅝
I Tel F S	8⅞
Illin Glas	62½
—J	
Johns Mansv	90½
—K	
Kroger Groc	23¾
Kennecot	36½
—L	
Lambert Co	14¾
Lgg Myers	106¼
Loew-s Inc	48⅝
Loose Wiles	—
Lorillard	22⅝
Louisv Nas	—
Ludlum Stl	22
Lehman Cor	—
Liquid Carb	—
—M	
Macy (H R)	42⅝
Manati Sug	1½
Montgomeri	49½
Miss Pac, c	—
Miss Pac, p	—
Morris (Phi)	95
Murray Corp	6⅞
—N	
N Y Central	18
Nash-Kelvi	7⅞
Nat-l Bisc	25⅛
Nat-l Dist	25⅞
Nat-l Dairy	14
Nat-l P Li	8⅛
Nat-l Steel	74¼
North Amer	24¾
N A Aviat-n	18⅜
Nort Pacif	11½
—O	
Ohio Oil	9
Otis Elev	22
Otis Steel	11⅝
—P	
Packard Mot	4
Paramount	10½
Pennsylvann	20
Pat Mines	11¼
P Petroleum	39½
Pullman Co	33⅜
Pure Oil	9⅛
Puerto Rico	—
—R	
Radio Corp	7
Rep I Steel	20½
Reynolds	40
—S	
Schen Dis	15
Safeway St	38⅛
Sears Roeb	71
Shell Uni	13
Simmons Co	27
Soc Vacuun	12⅝
St Paul, p	—
So Pacific	16⅞
South Ry	18¼
Stan Brands	7
Stand Gas	3⅝
Stan N J	48⅞
Stan Oil C	27⅞
Stewart War	10⅜
Studebaker	7¼
—T	
Texas Co	44
Texas Gulf	31
Tinken Roll	47¼
—U	
Union Carb	83¼
U Pacific	95½
United Cor	3⅛
Uni Cor, pfd	35½
Unit Fruit	68
U S Rubber	43⅜
U Aircraft	39¼
U S Steel	58⅝
U S Inb Alc	22
U Gas Corp	—
—V	
Vanadium	24¾
—W	
Warner Bros	5¼
W Brothers	—
West Union	21¼
West Elec	107
Woolworth	47⅞
—Y	
Yellow-Tr	17⅞

VALORES

Igual que el día anterior, la nota sobresaliente en el mercado local de valores la dieron ayer el bono nuevo de la Deuda Exterior 1977 y las acciones preferidas de la Cuban Telephone.

El mencionado bono siguió avanzando durante el día, en comparación con los precios pagados el jueves. A última hora había compradores a 58.1|4, según nos informaron los mismos corredores que pretendían adquirir papel a ese precio. El volumen de las operaciones al contado y a plazos, dentro de los tipos cotizados en la Bolsa, durante el día de ayer, se estimó en unos $120,000.

Al amparo, o impulsadas por el plan presentado a los tenedores por la Cuban Telephone, las acciones preferidas de esta empresa estuvieron activas desde la apertura hasta el cierre del mercado. Se estuvo operando en las mismas durante el día, y a la hora final, o más bien luego de encendidas las luces en el salón de contrataciones de la Bolsa, había un corredor que pagaba a 58.1|2 dichas acciones preferidas.

Dentro de los precios cotizados en la mencionada Bolsa, se operó en unos $30,000 en las Obligaciones Oro del Tesoro con siete y cuatro cupones.

Los bonos de renta fija que el lector conoce, actuaron con la misma firmeza que viene constituyendo su característica y en varios de ellos se hicieron algunos negocios, especialmente en los de Morgan, Speyer, Azúcar, Cuban Telephone y Deuda Interior.

Mejoraron algo las acciones preferidas de la Utilities del seis por ciento. Y las de la Nueva Fábrica de Hielo. Jarcia de Matanzas y dos o tres más actuaron sostenidas. Poco se operó en esos valores.

Los que figuran en la pizarra de la Cotización Libre que se verifica en la Bolsa, estuvieron quietos, pero sostenidos.

En dicho centro de contrataciones se nos entregó copia del estado de la recaudación de la Havana Electric Railway, que es como sigue:

Semana terminada en febrero 5, 1939	$ 39.828.49
Igual período del año 1938	38.059.10
Diferencia demás esta semana	$ 1.769.39
Total desde enero 1 a febrero 5 de 1939	$193.825.89
Igual período del año 1938	187.746.39
Diferencia demás este año	$ 6.079.50

CAMBIOS

Tipos de venta al cierre ayer en Bancos de esta capital:

Nueva York, cable	1-10P
Nueva York, vista	1-10P
Londres, cable	4.69⅛
Londres, vista	4.68⅞
París, cable	2.65¾
París, vista	2.65¼
Madrid, cable	Nominal
Madrid, vista	Nominal
Italia, cable	5.28¼
Italia, vista	5.27¼
Toronto, cable	½%D
Toronto, vista	17-32%D
Alemania, cable	40.20
Alemania, vista	40.19
Bélgica, cable	16.94
Bélgica, vista	16.93
Suiza, cable	22.69
Suiza, vista	22.68
Hong Kong, cable	29.15
Hong Kong vista	29.10
Amsterdam, cable	53.95
Amsterdam, vista	53.90
Buenos Aires, cable	23.20
Buenos Aires, vista	23.15
Japón, cable	27.50
Japón, vista	27 45
Suecia cable	24.30
Suecia. vista	24.25

Cotizaciones

COTIZACION DE LA LIBRA

La libra esterlina se cotizó ayer al cierre del Mercado local a $4.69⅛.

COTIZACION DE LA PESETA

La peseta española se cotizó ayer, al cierre del Mercado local, nominal.

COTIZACION DEL FRANCO

El franco francés se cotizó ayer en el Mercado local, a razón de 37.62 por dólar.

MERCADO DE GOMA

Cierre ayer en New York:

Marzo	15.47
Mayo	15.40
Julio	15.40
Septiembre	15.42

MERCADO DE METALES

Cierre ayer en New York.

Cobre	10.20
Plomo	4.85
Estaño	45.62
Nickel	0.35
Zinz	4.84
Manganeso	0.40

THE GENERAL ASSURANCE COMPANY Inc.
Con garantía en bonos Morgan-s y Speyer
Obrapía 254 (moderno) bajos entre Cuba y Aguiar. Telf. M-2740
SEGUROS DE AUTOMOVILES, CAMIONES Y OMNIBUS
Se dedica preferentemente al Seguro de Responsabilidad Civil de acuerdo con el Decreto-Ley No. 800

MAQUINAS DE SUMAR Y CALCULAR
VICTOR
a mano y eléctricas.
Varios modelos
Al Contado y a Plazos
Solicitamos agentes responsables.
Triple cheques. Ultra Rápida. Pida una demostración
BOLSA DE MUEBLES DE OFICINA
O Reilly 409, frente a «La Metropolitana»
Teléfonos A-7744 y M-2282

PROMEDIOS DEL CIERRE DE LA BOLSA DE NUEVA YORK

Por DOW JONES CO.

NUEVA YORK, febrero 9.

	Abre	Máx.	Min.	Cierre		
30 industriales	143.29	145.56	142.70	143.68	baja	.31
20 ferroviarias .4	29.75	29.98	29.62	29.93	baja	.07
15 serv públ	24.64	24.82	24.41	24.78	alza	.11
40 Bonos			—	90.19	baja	.07

Fijando en el fondo del envase la identidad de un producto, cúmplese la ley de nueve de noviembre 1937

La Cámara de Comercio de la República al analizar los preceptos de dicha ley, expone ese criterio evacuando una consulta que le fué formulada por una firma asociada

La Cámara de Comercio de la República de Cuba, evacuando consulta formulada por una entidad asociada acerca de si está prohibido fijar la indicación de procedencia de un producto industrial en el fondo de la lata que lo contiene, ha informado lo siguiente:

«Sobre esta cuestión dice la Ley de noviembre 9 de 1937 (Artículo II) que la indicación deberá aparecer en el «exterior y en sitio visible». Es preciso, pues, que concurran ambas circunstancias».

«De esta suerte, por consiguiente, el problema de la consulta parece consistir en precisar si el fondo de la lata (que innegablemente es exterior), es también un sitio **visible**».

«La cuestión, sin embargo, encierra cierta complejidad, pues la Ley no determina el alcance del vocablo **visible**; y tanto puede mantenerse que esa visibilidad se exige con respecto al que mira el producto desde el mostrador, como con relación al que lo toma en sus manos para examinarlo».

«En el supuesto primero, desde luego que si el envase está colocado en su posición normal, el lugar no es visible; pero en la segunda situación, está fuera de toda duda que lo es».

«El Reglamento de esta Ley, contenido en el Decreto 995 de mayo 6 de 1938, facilita un tanto la solución del problema, al consignar que las indicaciones «se fijarán en el lugar exterior y visible que el productor considere más conveniente (artículo 16); y que para la fijación de las mismas el productor usará el procedimiento que considere más conveniente, con tal que puedan ser apreciadas por el público en el momento en que el producto sea puesto a la venta». (Artículo 23)».

La personal opinión del letrado de la Cámara de Comercio Cubana, es que la finalidad del legislador, que es evitar que se engañe al consumidor, se logra cumplidamente fijando la indicación al envase en la forrma que interesa el consultante. «Exigir otra cosa —agrega— equivale a hacer aún más penoso el cumplimiento de esta legislación, sin beneficio para nadie». «Y por experiencia sé que los funcionarios de la Secretaría de Agricultura han estado siempre animados de un espíritu de comprensión».

REDONDOS OVALADOS SUPERFINOS
CIGARROS La Moda CIGARROS
SUPERFINOS OVALADOS REDONDOS

EL ORO Y LA PLATA

Cotizaciones al cierre ayer en la Bolsa de la Habana.

Plata contra billete americano	97½	98
Oro acuñado contra billete americano	156	—

LOS CANJES DE CUOTAS DE AZUCAR EN LA BOLSA

Los canjes de certificados de identidad, de las cuotas azucareras fueron cotizados ayer en la Bolsa de la Habana, de la manera siguiente:

Libre por mundial	0.65	0.67
Libre por retenido	0.13	0.15
Retenido por mundial	0.51	0.53
Mundial por local	0.17	0.18

CIERRE DE LOS VALORES EN LA BOLSA DE N. YORK

NUEVA YORK, febrero 10. La principal característica del mercado de valores fué el tono de pereza y la falta de tendencia en una u otra dirección, durante toda la sesión del día de hoy. Los precios quedaron ligeramente más flojos pero nada hubo en las noticias políticas o financieras que estimulara el movimiento del mercado. Los asuntos del extranjero estuvieron aparentemente quietos, y nada nuevo hubo tampoco por parte de Washington. El estimado de Ward-s sobre la produccion automovilística para esta semana asciende a 84.500 unidades, observándose que los fabricantes están considerando con cautela lo que al futuro inmediato respecta pero se pronostica un satisfactorio volumen general para la Primavera. Hay pocas bases que justifiquen un cambio en la política que hemos venido manteniendo recientemente en lo que al mercado de valores respecta. —FK. Thomson and Mc Kinnon.

MERCADO DE LIVERPOOL

LIVERPOOL, febrero 10. El mercado de trigos debió de abrir ⅜ más bajo; abrió de ¼ a ½ punto más bajo; a las 12.45 p.m. estaba de ¼ a ⅝ más bajo. El mercado de algodón debió de abrir de sin cambios a 5 puntos más bajo; a la 1 p.m. estaba de tal como debía de ser a 4 puntos mejor; Recibos 13.000. Americano 5.400, Middlings 5.07.

El trigo cerró de igual a ½ punto más bajo.

GANADO

Precios que pagan compradores, entregado el ganado en esta capital, según información dada en los mataderos:

	Ctvs. Libras
Vacuno, de 3¼ a	3½
Lanar, de 3 a	3⅛

Precios del ganado porcino

De 100 lbs a 125 lbs de 4½ a 5	cts
De 125 lbs a 150 lbs de 5 a 5¼	cts
De 150 lbs a 175 lbs de 5¼ a 5½	cts
De 200 lbs a 250 lbs de 6 a 3½	cts
De 175 lbs a 200 lbs de 5½ a 6	cts

LOS PRECIOS DE LA CARNE

En los mataderos de esta capital rigen los siguientes precios:

	Ctvs. Kls.
Vacuno, de 12 a	14
Cerda, de 25 a	30
Lanar, de 30 a	25

MATADERO DE LUYANO

Se sacrificaron ayer en el Matadero de Luyanó:

	Cabezas
Vacuno	91
Cerda	30
Lanar	16

MATADERO INDUSTRIAL

Se sacrificaron ayer en el Matadero Industrial:

	Cabezas
Vacuno	159
Cerda	174
Lanar	33

CARROS ENTRADOS

Llegaron tres carros de Camagüey con ganado para el Matadero de Luyanó.

Bonos de Cuba

Cierre ayer en New York:

Speyer 5%	100½	102
Speyer 4½	101½	104
Morgan 5 por ciento	102½	105
Morgan 5½	103	107
Obras Públicas 5½	70½	—
Cuba Railroad 5½	37	38½
Cuba Railroad 7½	41¼	43
Cuba 4½ 1977	56¾	57
Cuba Northen 5½	32	32¾
Manatí Sug 4½	28¾	29

MERCADO DE GRANOS

Cierre ayer en Chicago:

Avena:	
Diciembre	27¾
Mayo	26⅝
Julio	26⅜
Centeno:	
Diciembre	44¾
Mayo	45¼
Julio	46⅛
Maíz:	
Diciembre	48⅛
Mayo	49½
Julio	50
Trigo:	
Diciembre	67½
Mayo	67½
Julio	68⅜
Trigo de Winnipeg:	
Mayo	62
Julio	62⅝
Octubre	63⅛

MERCADO DE ALGODON

Cierre ayer en New York:

Marzo	8.40
Mayo	8.02
Julio	7.72
Octubre	7.43
Diciembre	7.48

BOLSA DE LA HABANA

COTIZACIONES AL CIERRE AYER

COTIZACION OFICIAL
Bonos y Obligaciones

	Comp.	Vend.
República de Cuba:		
1904-1944 Speyer	103½	110
1905. Deuda Int	93¾	96
1909-1949	100	105
1914-1944. Morgan	102½	109
1923-1953. Morgan	103⅝	106
O. P. 1930-1945	70½	71¼
1937-1977	57½	58
Oblig. oro con 9 cup.	40	60
Oblig. oro con 7 cup	33¾	35½
Oblig. oro con 4 cup.	32	35
Azúcar	101	103
Ayuntamiento, 1ra	90	110
Ayuntamiento 2da	91	110
Centro Asturiano	35	55
Banco Terr. Serie B	24	—
Cervecera	35	55
Cervecera oblig no hip	16	20
Gas	90	—
Aav. Elec. Cons .. 6	35	—
Hav. Elec. Debentures oblig no hip	¾	—
Ed La Metropolitana	30	—
Mercado de Abasto y Consumo 1 hip	40	—
Nueva F. Hielo	104½	—
Teléfonos	91½	93½
Unidos	5½	—
Acciones		
Banco Territorial	5	—
Cervecera	25	—
F. C. Con so. P	2⅝	4½
Cuba R. R.	4	—
H. E. Utilities C. P 6%	35	30
H. E. Utilities C P. 5%	7⅞	12
Hav Elec Ry Co Prf	¼	—
Hav. Elec, Ry. Co. C	⅛	½
Jarcia, P	40	—
Jarcia, C	4¼	7
Licorera	1	—
Seguros La Mercantil	139	204
Metropolitan Auto	101	—
Naviera, P	10	12
Naviera, C	1½	—
Nueva F. Hielo	110	155
Nueva F. Hielo Benef	29	33
Teléfonos, P.	56⅞	60
Teléfono, C.	22	90
Unidos	1¼	2
Unión Oil	3	—

COTIZACION A TERMINO
Entregas:
Los días 15 y último de mes
Hora 3.30 p. m.
Bonos y obligaciones

	Comp.	Vend.
República de Cuba.		
Speyer 5 por ciento	104	—
Deuda Interior	94	97
Speyer 4½	100	105
Morgan 5 por ciento	105¾	—
Morgan 5½ por ciento	104	106
O. P. 1945	71⅛	71½
4½-1977	58¼	58⅝
Oblig oro con 9 cup.	40½	—
Oblig. oro con 7 cup	34¼	36
Oblig. oro con 4 cup.	32⅝	34
Azúcar	101	—
Ayuntamiento 1ra	92	110
Ayuntmiento, Segunda	92	110
Centro Asturiano	40	54
Cerve. Inter	34	54
Cerve. Int. Oblig no hip	16	18
Gas y Electricidad	94	—
Havana Elec Ry C	35	—
H. E. Ry Co. oblig no hip	¾	—
Nueva Fábrica de Hielo	104½	—
Teléfonos	91½	—
Unidos	5	—
Papelera, Serie B	50	—
Acciones		
Cerv Int.	20	—
F. C. Cons. prf.	2½	4
Cuba Railroad Pfd	4	—
H. E. Utilities, Prefs	35	37
H. E. Utilities, Pretes	7½	12
Hav. Elec Ry Co P	¼	—
Jarcia, P	45	—
Jarcia, C	4	—
Licorera	1	—
Naviera, P	10	12
Naviera, C	1¼	2
Nueva Fábrica de Hielo	115	150
Nueva F. Hielo (benf)	30½	33½
Teléfonos, P.	58¼	60
Unidos	1½	3
Union Oil C	3	4½

COTIZACION LIBRE
Bonos y Obligaciones

Inter Tel Convert 4½%	93	—
Inter. Tel 5% 1955	60	—
Cuba Tel Co 7½	102	—
Cuba R. R. 5% 1952	36	—
Cuba R. R. 6%	32	—
Cuba R R 7½-1936	40	—
N. de Cuba 5½-1942	32	—
Manatí Sg 5½-1942	26½	—
Vertientes Sg 7%-1942	7	—
Centro Gallego 6%-1975	40	—
Vedado Tennis 3%-1949	3	—
Pro Arte Musical 7%	40	—
Casino Español 6%	50	—
Acciones		
Inter Telp and Tel	8	—
C. C. Elec P. 6 pesos	20	23⅞
Cuban Ame. Sugar, C.	3	—
Aux. Mtma. (susc)	6	10
Sgro La Comercial (susc)	85	—
Seguros El Comercio	100	—
Central Violeta	3	—
Guantánamo, P	10	—
Litográfica, P	20	—

TABACO

Calixto López y Compañía compraron y registraron, en almacenes de esta capital, doscientos noventa y cinco tercios de colas de la última cosecha de Vuelta Abajo, que llegó al mercado.

La Cuba Tobacco Co., hizo otra compra de tripas de la misma procedencia e igual tiempo. Consistió la operación en ochenta tercios de volados, que el personal de dicha Compañía registró ayer.

Constantino González y Compañía están registrando cantidades de botes nuevos de Remedios en varios almacenes de esta plaza.

Esas compras de los mencionados señores, confirman las noticias que hemos anticipado acerca de la acción que desarrollarían los exportadores alrededor de las clases bajas de Remedios y Vuelta Abajo.

Otros exportadores han de actuar pronto en esas mismas clases bajas, pues siguen latentes los factores que han de determinar la absorción del bote, de la capadura, del manchado, de la cola y del bronco.

Entradas por camiones

Durante el día de ayer se recibieron en camiones las partidas de tercios siguientes:

De San Luis de Pinar del Río, para Leslie Pantin y Son, 654.

De Cabaiguán, para Cuervo y Altuve, S. en C., 210.

Entradas por ferrocarril

Por los ferrocarriles se recibieron, en dos casillas, 290 pacas procedentes de Placetas y consignadas a Rothschild-Samuels-Duignan.

COTIZACIONES DE LA BOLSA DEL AZUCAR EN NEW YORK

NUEVA YORK, febrero 10.—(Por el hilo directo de Luis Mendoza y Compañía):

CONTRATO NO. 2

Meses	Abre	Max	Min.	Cierre
Mar	1.77	1.78	1.77	1.78
May	1.84	1.86	1.84	1.86
Jul	1.88	1.90	1.89	1.89
Sept	1.91	1.93	1.91	1.92
Nov	—	—	—	1.96
1940				
Ene	1.90	1.90	1.89	1.89

CONTRATO NO. 4

Meses	Abre	Max	Min.	Cierre
1939				
Mar	112½	113	112½	112½
May	112½	112½	112½	112
Jul	112½	—	—	112½
Sep	111½	111½	111½	111
1940				
Mar	—	114½	114½	114½
May	116	116	116	115

APRECIACIONES DEL MERCADO DEL AZUCAR

FEBRERO 10

Costo y Flete

	Ant.	Hoy
Embarque enero a EE. UU.	1.88	1.88
Flete	0.13½	0.13½
Libre a Bordo— Pago Inmediato		
EE. UU. Cuota Libre	1.75	1.76
EE. UU. Cuota Retenida 1940	1.61	1.62
Cuota Mundial libre	1.12½	1.11
Cuota Mundial Especiales y Reserva	1.07	1.07
Cuota local — Ex-Almacén	0.94	0.94
Todas las cuotas	1.46¼	1.47

(Esta apreciación es de Luis Mendoza y Compañía.)

MERCADO DE CAFE

Cierre ayer en New York:

Marzo	4.27
Mayo	4.26
Julio	4.25
Septiembre	4.23
Diciembre	4.23

MERCADO DE MANTECA

Cierre en Chicago ayer:

Mayo	6.40
Granel	5.85

CAMBIOS EN NEW YORK

Cierre ayer en New York:

Libra Esterlina	4.68.15-16
Francos	2.64⅞
Pesetas	4½

REDONDOS OVALADOS SUPERFINOS
CIGARROS La Moda CIGARROS
SUPERFINOS OVALADOS REDONDOS

MERCADO DE PIELES

Cierre ayer en New York:

Marzo	10.88
Junio	11.28
Septiembre	11.65
Diciembre	11.97

MERCADO DE SEDA

Cierre ayer en New York

Febrero	198
Marzo	194
Mayo	192

LONJA DEL COMERCIO

Cotización oficial para ventas al por mayor y de contado exceptuadas del impuesto del 1½%, realizadas entre almacenistas importadores asociados. Artículos de Primera clase.
FEBRERO 10 de 1939

Aceite:	
De Oliva, latas de 23 libras quintal de 20.00 a	27.00
Soya en tamboras qq	13.80
Soya en cajas 2x35, quintal	15.50
Soya en cajas 4x20, quintal	16.00
Maní en tamboras, quintal	15.25
Ajos:	
Chilenos de 40 manc.	0.35
Chilenos de 30 manc	0.45
Chilenos de 20 manc	0.60
Americanos No. 1 en sacos	3.25
Americanos No. 2, en sacos	2.75
Húngaros 30 mancurenas	0.40
Húngaros 28 macuernas	0.50
Arroz:	
Canilla viejo, quintal	6.00
Saigón largo No 1 qq.	4.40
Siam Garden Super 5% qq.	4.95
Siam Garden Extra S qq.	5.15
Siam Garden Extra S., qq.	5.25
Tipo Valencia, qq. de 4.75 a	5.00
Americano tipo Siam, qq. de 4.50 a	5.50
Americano tipo S. Q. qq.	3.90
Americano partido, qq.	3.40
Avena:	
Blanca Chilena, qq	3.00
Blanca Americana, qq	2.75
Azúcar:	
Refino, primera qq	3.20
Centréfuga qq	1.10
Bacalao:	
Noruega Superior, caja	11.25
Noruega Regular, caja	11.00
Noruega Inferior, caja	10.75
Escocia fardos	7.75
Café:	
Lavado, quintal	26.00
Sin lavar, qq	22.00
Cebollas:	
Americanas A. B qq	2.30
Fideos:	
País, quintal	6.65
Chícharos:	
Americanos pelados qq	4.40
Americanos enteros qq	4.15
Frijoles:	
Colorados largos país, qq.	5.00
Colorados largos imp. qq.	5.75
Colorados medianos qq	5.25
Chilenos cristal qq	6.40
Negros del país, quintal	4.50
Blancos California qq. a 4.65 a	4.95
Garbanzos:	
Doble Gigantes qq	10.50
Gigantes qq	9.25
Imperiales, qq	8.25
No 1 qq	7.25
Harina:	
De Trigo según marca, en sacos s 5.00 a	6.25
De maíz de país qq 2.00 a	3.00
Jamón:	
Paleta, quintal	25.00
Pierna, quintal	33.00
Manteca:	
1ra ref latones 100 libras	10.20
Maíz:	
Provincia Habana qq	1.40
Gibara, qq	1.30
Papas:	
Del país rosadas, qq. de 1.50 a	3.00
Pimientos:	
Españoles ¼ la caja	10.50
País Cuarto	8.50
Queso:	
Patagrás Crema, entera qq.	45.00
Patagrás del país, qq.	31.00
Sal:	
País, molida, sacos de 180 lbs.	2.80
Americana molida 200 lbs	4.25
Espuma 100 libras	1.80
Espuma americana 90 lbs	2.40
Tasajo:	
Pierna qq	21.00
Surtido, quintal	17.50
Tocino:	
Barrigas 16x18, quintal	18.00
Especiales 20x30 quintal	15.50
Tomates del país:	
Natural 1 kilo caja	2.25
Natural en 100¼ caja	2.60
Puré de ¼	2.50
Puré de ⅛ caja	2.25
Puré de 1 kilo caja	2.25

ANTES SE HABIAN REPORTADO OTRAS VENTAS DE FILIPINAS PARA MARZO A 2.75 CENTAVOS

También se vendió un cargamento de Puerto Rico para su embarque en la primera quincena de Marzo a 2.75. Los crudos de Cuba fueron ofrecidos a 1.90 costo y flete

Una de las primeras informaciones recibidasen la mañana de ayer, decía que «se estimaban en 15,000 toneladas las compras de azúcares crudos hechas, en los últimos momentos de la tarde anterior, por refinadores de New York y a la base de 2.75, derechos pagados». Esa información la suscribía Dow Jones and Company y fué trasmitida por el hilo directo de Mendoza.

Por su hilo directo recibió Lamborn en horas de la tarde, esta obra otra información:

«Temprano en la mañana de hoy se anunciaron las siguientes ventas efectuadas en le día de ayer a la refinería National: 3,000 toneladas de las Filipinas, para llegar en Marzo 18, y un cargamento de Puerto Rico, para embarque en a primera quincena de marzo, a la base de 2.75 y 2,000 toneladas de las Filipinas, para llegar en marzo 10, a la misma base a la Sucrest».

«Hoy abrió el mercado de crudos con un tono quieto, con ofertas de 3,000 toneladas de las Filipinas, para llegar en Marzo 10, a la base de 2.75 y una moderada cantidad adicional de crudos de Puerto Rico y Filipinas, para llegar en febrero-marzo, a las bases de 2.78 - 2.80. Los crudos de Cuba, para embarques en febrero y marzo, ofrecidos al precio de 1.90 costo y flete, con probabilidades de compradores por azúcares de derechos libres, para llegar en posiciones tempranas especificadas, a la base de 2.75».

«Reportóse también ser creencia general de que en el día de ayer se habían efectuado ventas adicionales de crudos de derechos libres a la base de 2.75».

La carta del cierre que más abajo insertamos, suscrita por la Russell News asevera que «se negaron los rumores que circularon acerca de ventas de crudos a la base de 2.75, licalmente». Suponemos se refiera a negocios hechos ayer, ya que la información de Lamborn da detalles acerca de las ventas de anteayer, y estos detalles ya constituyen una confirmación: de las operaciones efectuadas a última hora del jueves, queremos decir. Ayer se reportó la venta de 1,400 toneladas de Filipinas a 2.76, para arribar el 23, a la refinería de Boston.

MERCADO DE FUTUROS

Según los reportes recibidos de la Bolsa de Futuros de New York, las ventas del contrato americano fueron éstas: 1,150 toneladas en marzo, 600 en mayo, 600 en julio, 6,200 en septiembre y 3,250 en ... las ventas del contrato mundial se reportaron como sigue: 4,... toneladas en marzo, 600 en mayo, ... en julio y 4,100 en septiembre. ... la actuación de ambos contratos durante la sesión de ayer en la mencionada Bolsa de Futuros, da una ... sión la carta del cierre de la ... News, recibida por el hilo directo de Luis Mendoza y Compañía y ... cida por estos señores.

MERCADO DE LONDRES

Los crudos actuaron sin experimentar cambio. La Terminal abrió con tono encalmado y tuvo el cierre que sigue:

	Cierre del 9
Febrero	6| 1
Marzo	6| 1-3|4
Abril	6| 1-1|2
Mayo	6| 1-3|4
Agosto	6| 1-1|2
Diciembre	5|11-3|4
Marzo	6| 1-1|2

CARTA DEL CIERRE

La carta del cierre a que nos referimos, dice así:

«Las operaciones de los azucareros domésticos fueron hoy, quedando los precios ... un punto en ambos sentidos. ... gocios se destacaron por el volumen de operaciones efectuadas en el contrato de septiembre ... tereses productores de Cuba ... como compradores, en lo que ... que fueran acumulaciones ... tivas. Otras casas de Cuba, ... sas camisionistas del ramo ... Se observaron limitadas operaciones de traspasos y cuberturas en ... sentidos en el contrato de ... En cuanto a los crudos, la ... «Revere», de Boston, compró ... toneladas de las Filipinas, para ... bo en 23 de febrero a la base de ... Se negaron los rumores que ... ron hoy en el sentido de ... efectuado negocios a la base ... localmente; pero había interés ... dicha base para arribos próximos ... pecificados. Las ofertas se ... vieron de 2.75 a 2.80, según ... siendo las primeras cifras ... cotizaciones para los arribos ... morados. El movimiento de ... lento y careció de particular ... rés. El mercado de futuros ... les estuvo sostenido, dentro ... límite estrecho. El único ... tacado en las transacciones ... fué el activo movimiento de ... sos de marzo a mayo y de ... septiembre. Los cierres quedaron ... sin cambio a un punto más ... mercado de Londres estuvo ... sin cambios en los precios ... crudos. Russell News».

EN PUERTOS DE E. U.

El movimiento de los azúcares en todos los puertos de los Estados Unidos, según Willett and Gray, ... siguiente:

	Sem. ... en ...
Arribos	[illegible]
Derretidos	[illegible]
En manos de oper.	[illegible]
En manos de refin.	[illegible]
Igual ... Año ...	
Arribos	[illegible]
Derretidos	[illegible]
En manos de oper.	[illegible]
En manos de refin.	[illegible]

REDONDOS OVALADOS SUPERFINOS
CIGARROS La Moda CIGARROS
SUPERFINOS OVALADOS REDONDOS

3,448 SERVICIOS HIZO LA POLICIA JUDICIAL DURANTE ENERO ULTIMO

El Capitán Federico S. León Blanco, Supervisor de la Policía Judicial, ha elevado ayer al Secretario de Justicia Dr. Augusto Saladrigas, una comunicación dándole a conocer los servicios realizados por los funcionarios de ese Cuerpo, durante el pasado mes de enero.

Según aparece de la estadística se realizaron 3,448 servicios que se descomponen así: 862 órdenes con resultado total: 748 parciales; 103 detenidos; 123 denuncias cursadas; 10 ocupaciones de efectos del delito; 51 servicios en el Interior de la República y 1,551 servicios de distintas clases.

Defunciones ocurridas ayer en la Habana

Concepción Fernández, negra, 78 años, Omoa 260; Aníbal Sosa Cruz, mestizo, 28 años, H. C. García; Florinda L. Mesana Rosado, blanca, 82 años, Vapor 22; Raimundo La Torre Augusto, negro, 89 años, A. Santa Marta; Victorina Díaz Orta, blanca, 74 años, Trocadero 160; Roberto Rodríguez González, mestizo, 17 años, Hospital 9; María Gómez Acosta: blanco: 12 años, Las Animas; Alpidia Fábregas Fuentes, negra, 26 años, Las Animas; Eugenio Mesa Ponte, blanco, 1 año, H. Infantil; Dolores Deliz Cepero, negra, 51 años, 25 esquina a 6; Matías F. Valdés, mestizo, 12 meses, Beneficencia; Rosa Méndez Flores, blanca, 76 años, 20 entre 13 y 11; Eduardo Moreno Tabío, blanco, 67 años, Rayo 403; Generoso Eirars Peña, blanco, 38 años, La Benéfica; Josefa Barrera Martínez, blanca, 76 años, Tamarindo 111; José González Olivera, blanco, 31 años, La Rosa 362; Conrado Maceo Sterling, mestizo, 19 años, San Nicolás 609; Patricio Fernández Pérez, blanco, 66 años, Cerro 1151; Julio Fernández López, blanco, 49 años, Cerro 1151; Francisco Abascal Venero, blanco, 65 años, Cerro 1316; María del Carmen Galeno, mestizo, 86 años, S. Bernardino 271; Ramón Martínez, blanco, 49 años, Clínica Casuso; Leonor Pérez, negro, 60 años, Perseverancia 107.

MENOR LESIONADA

Al caerse cuando jugaba en el parque situado detrás de la Quinta Estación, se ocasionó lesiones de carácter menos grave Gladis Casares Dorado de 12 años de edad y vecina de Vives 515.

Labor mensual de la Bolsa del Trabajo Habanera

Durante el pasado mes de enero, se inscribieron en la Bolsa del Trabajo de La Habana, 1,640 obreros de los cuales 1,563 son nativos y 77 naturalizados; y 199 desocupados y 1441 empleados.

La labor de esta Bolsa a cargo del Municipio, es desempeñada por sólo cuatro empleados, que realizan todas sus funciones.

LESIONADOS EN RIÑA

Olga Fernández Acosta y Mirta González Núñez, vecinas de Egido No. 719, sostuvieron una riña en su domicilio, ocasionándose lesiones de carácter leve.

HURTO DE PRENDAS

Francisco Prieto López, vecino de San Ignacio 261, denunció a la policía que de su domicilio le hurtaron prendas por valor de quince pesos.

ACCIONES DE LOS BANCOS

Cierre ayer en Nueva York:

Guaranty Trust Co	[illegible]
New York Trust Co	[illegible]
Chase Nat Bank	[illegible]
National City Bank	[illegible]
Public Nat Bank	[illegible]
Manufacturers Trust	[illegible]
Irving Trust	[illegible]
Corn Exchange Bank	[illegible]
Chemical B. Trust Co	[illegible]
Bank or Manhattan	[illegible]
Bankers Trust	[illegible]
First Nat of N. C	[illegible]
First Nat of Boston	[illegible]
Central Hannover	[illegible]
First Boston Corp	[illegible]
Continental Bank	[illegible]
Royal Bank of Canadá	[illegible]

MERCADO DE LONDRES

LONDRES, febrero 10. El mercado de valores abrió con tono ... más firme; U. S. Steel 58... Tel and Tel 9; International ... 51. Los operadores parecían ... dispuestos a entrar en nuevos compromisos en espera de acontecimientos futuros, especialmente en cuanto a la situación Española respecto ... emisiones Internacionales ... desanimadas y algo por debajo ... niveles de paridad. International Nickel 50½; General Motors ...

El oro se cotizó hoy aquí a ... sos 76 centavos la onza fina ... en barras se cotizó a 184 chelines ... peniques (sin cambio).

El mercado de cobres abrió ... tono flojo cotizándose pronto ... ga L.42-7-16; Futuros L.42¾ ...

Caluroso recibimiento

Camajuaní, febrero 10.—Caluroso recibimiento se ha tributado al doctor Sardá, Sub-secretario de Comunicaciones, en la oficina de ... donde todas las representaciones oficiales y autoridades le dieron la bienvenida, acompañándole en manifestación hasta su casa, demostrándole sus simpatías.

La banda de música ... frente ejecutando selectas piezas de su repertorio. Se le ofreció una ... che de honor. **Quirós.**—Corresponsal.

BOSTON SURETY COMPANY, S. A.
GARANTIA EN BONOS DE LA REPUBLICA
FIANZAS EN GENERAL
MANZANA DE GOMEZ. DEPARTAMENTOS 365-368.—HABANA
TELEFONOS: A-6204 Y M-2517.
CABLE: AVIEITES. TELEGRAFO: BOSCO.

M.E.C.D. 2016

CRONICA CATOLICA

PROGRAMA DE LOS DIVERSOS ACTOS CATOLICOS QUE SE ANUNCIAN PARA MAÑANA EN LOS TEMPLOS DE LA HABANA

En la iglesia de Reina

Segundo de los siete domingos de San José con el siguiente programa: A las siete y treinta de la mañana, misa de comunión para los Congregantes de la Pía Unión de San José y de votos del Santo Patrono. A continuación de la misa, ejercicio de los siete domingos. A las ocho de la mañana, misa armonizada, plática por el P. José María Aboy S. J. y bendición eucarística.

A las ocho y cuarenta y cinco misa solemne y sermón por el director de la Pía Unión, R. P. Pedro Abad, Superior de la iglesia de Reina.

En la iglesia de Monserrate

A las ocho de la mañana misa armonizada y ejercicio de los siete domingos de San José.

A las nueve de la mañana, misa solemne y sermón por la Primitiva Real y Muy Ilustre Archicofradía de los Desamparados.

La parte musical a cargo del coro de la señora Carmelina Díaz, bajo la dirección del Maestro Ponsoda, organista de la iglesia.

En la iglesia de San Francisco

A las siete y treinta de la mañana misa de Comunión general para los cofrades de San José y Terciarios franciscanos.

A las ocho de la mañana misa y ejercicio de los siete domingos de San José.

A las nueve de la mañana, misa solemne sermón. y. procesión de S. José.

Tema del sermón: La iglesia organizó el mundo obrero por medio de las corporaciones.

Orador: R. P. Fray Guillermo Basterrechea.

A las tres de la tarde la función mensual de la V. O. Tercera de San Francisco con el siguiente programa: exposición del Santísimo, estación, corona seráfica, plática por el director P. Fray Serafín Ajuria, O. F. M. bendición eucarística y procesión del Cordón de Jesús.

El jubileo circular

En la iglesia del Colegio de las Madres Ursulinas, el Jubileo Circular

La exposición, después de la última misa que en esta iglesia se celebre.

A las cinco de la tarde, Rosario, visita a Jesús Sacramentado, Letanías de los Santos procesión del Santísimo, sermon, bendición y reserva.

La iglesia del colegio de Ursulinas se halla situada en las Alturas de Almendares.

Los tranvías Marianao calle Aguila pasan por su frente.

En la iglesia de la Merced

A las ocho de la mañana misa de comunión para los milicianos de S. José y asociados de la Medalla Milagrosa con plática. A continuación de la misa, ejercicio de los Siete Domingos y canto de la Marcha Triunfal de San José.

A las nueve de la mañana misa solemne y sermón de los Siete domingos, que al Santo Patriarca dedica la Milicia Josefina, que en la iglesia de la Merced dirige el P. Bruno García C. M.

En la iglesia del Espíritu Santo

A las ocho de la mañana, misa de comunión y plática. A continuación ejercicio de los siete domingos.

A las diez de la mañana misa y plática para los niños de la Catequesis parroquial.

A las cinco de la tarde, exposición de S. D. M. estación, Santo Rosario, visita a Jesús Sacramentado, ejercicio de los Siete Domingos, bendición y reserva.

En la iglesia de María Auxiliadora

A las ocho de la mañana misa de comunión, sermón, plática y ejercicio de los Siete domingos de San José.

En la iglesia del Cristo

A las ocho de la mañana misa. comunión, ejercicio de los siete domingos y plática por el R. P. Fr. Claudio García O.S.A.

En la Santa Metropolitana Iglesia Catedral

A las nueve de la mañana, misa solemne y sermón en conmemoración de la Dominica de Sexagésima.

En la iglesia del Santo Angel

A las ocho de la mañana misa de Comunión para los asociados de la Pía Unión de San José de la Montaña y fieles devotos de San José. A continuación el ejercicio de los Siete domingos.

A las nueve de la mañana misa cantada y sermón.

En la iglesia parroquial Nuestra Señora del Carmen

A las siete y treinta de la mañana misa armonizada de Comunión general para los Congregantes de la Pía Unión de San José, Terciarios Carmelitas cofrades de la Virgen del Carmen. A continuación, ejercicio de los Siete Domingos de San José.

A las ocho y cuarenta y cinco misa solemne y sermón por el Padre Fray de Jesús Prior y Párroco del Carmen.

A las cinco y treinta de la tarde la función mensual de la V. O. Tercera del Carmen y Santa Teresa de Jesús y cofradía del Carmen con arreglo al siguiente programa: Exposición del Santísimo Sacramento, estación, Santo Rosario, plática, cánticos, ejercicios de los Siete Domingos, bendición eucarística y procesión del Santo Escapulario.

En la capilla de las Madres Oblatas

La Congregación de las Hijas de María de Nuestra Señora de la Caridad, celebra en la capilla del Colegio de las Hermanas Oblatas de la Divina Providencia, la función mensual, correspondiente al actual mes de febrero con el siguiente programa:

A las ocho de la mañana, misa de comunión y plática por el director R. P. Angel Alomano, S. J, e imposición de Medallas.

Se ruega la asistencia a las Congregantes.

En la capilla del Vedado

A las siete de la mañana, misa de comunión para los cofrades del Nombre de Jesús y devotos de San José seguida del ejercicio de los Siete Domingos.

A ls nueve de la mañana misa cantada y sermón por el Párroco R. P. Fray Pablo del Olmo O. P.

A las cinco de la tarde: Exposición del Santísimo Sacramento, estación Rosario, ejercicio de los Siete Domingos, plática, reserva y procesión del Niño Jesús por las naves del templo.

En la iglesia de San Nicolás de Bari

A las siete de la mañana Santo Rosario, ejercicio de los siete domingos, misa y comunion para los devotos de San José.

A las ocho de la mañana, misa y comunión para los congregantes de la congregación de Nuestro Padre San Lázaro.

A las nueve de la mañana misa solemne sermón y procesión con la venerada imagen de San Lázaro por las naves del templo.

En la iglesia de San Juan de Letrán

A las siete y treinta de la mañana, misa de comunión y ejercicio de los Siete domingos.

A las 4.30 p. m. exposición, estación, Santo Rosario, ejercicio de los Siete domingos, plática, bendición y reserva.

En la iglesia de Jesús María y José

A las siete y treinta de la mañana misa de comunión general para los asociados de la Asociación de Ntra. Señora de la Caridad y devotos de San José. A continuación el ejercicio de los siete domingos.

A las ocho y treinta de la mañana misa solemne y sermón.

En los Carmelitas del Vedado

A las ocho de la mañana, misa comunión y plática por el R. P. Fray José Luis de Santa Teresa O. C. D. para las Cofradías del Niño Jesús de Praga y San José.

A las diez de la mañana, misas armonizada y plática para los niños del Catecismo.

Después de la misa, bendición eucarística y procesión con la imagen del Niño Jesús de Praga.

En la iglesia de Nuestra Señora del Pilar

La Congregación de la Sagrada Familia celebra los siguientes cultos: A las siete y treinta de la mañana misa de comunión general y plática para los Congregantes de la Sagrada Familia.

A las nueve de la mañana, misa cantada y sermón.

En la iglesia de San Agustín

A las ocho de la mañana, misa, comunión, plática, y ejercicio de los Siete domingos de San José.

CRONICA SOCIAL

Hoy damos fin a la descripción del hermoso acto en que fué presentada a la sociedad habanera la señorita Elvirita Bertematy Bravet. Con ella satisfacemos al incluir la lista de regalos.

Numerosa fué la concurrencia, de la que ofrecemos esta relación:

Señoras: Isolina Bravet de Bertematy, Micaela Royo de Tarafa, Carmen Montero de Caballero, Nemy Carvajal de Karell, doctora Anita Echegoya de Cañizares, Ana Lola R. de Boza Mesa, Josefa Belauste de Saldaña, Blanquita Pereira de Agüero, Delia Rosa Vizcaíno de Saavedra, Mercedes Mora de Suárez, Panchita Hernández de Falcón, Elvira León de Rojo, Margarita Guerra de Almeyda, Victoria Reyes de Gutiérrez, Paula, Cioty Valiente de Portuondo Calá, Sinesia Mustelier de Azcui Díaz, Señora Moura de Vera señora de Delgado, Gisela Céspedes de Mora Adelit, señora Olano de Albear, Vestalina Mora de Llodra Molina, Rafaela Villegas de Ayón, Isolina González de Bacaró, señora de Estévez, Berta Frades de Oña Manzano, Carmen Pennean de Alfonso, Juana Abreus de Puente, Claudelina Busch de García, Teresa Valdés de Mora, María J. Viuda de Argüelles, Aida Valdés de Valdés, Angela Calvo de Agüero, Clara Vergara de Guevara, Josefa Bermúdez de Castro, Adela García, viuda de Falcón, Lidia Estrada de Suárez, Señaras de Cayro, de Pereyo, Elejalde de Cepero, Frak de pérez, señoras de Marquetti, de Mendiondo, de Aguirre, de Marcie, Juana Pinto y algunas más que escapan de nuestra mente.

Señoritas: Este grupo simpático: Delia Plat, Isola Bacaró, Bertha Velazco, Felicidad Romero, Zoraida Reyes, Alga Acuy, Margot y Nereida Echegoyen, Margarita Pombert, Emelian Agüero, Julita Loinaz, Caridad Caballero, Esther Diago, Carmen Menéndez, Angélica Puentes, Asia Ferre, Olga Gladis, Aída Valdés, Lidia Estévez, Georgina Valdés, Esther García, Panchita Fernández, Mirta y Angelina García, Elsa Rivero, Nélida Echegaray, Laura Echegoyen, doctora Rosa Arteaga, Rosalía Arredondo, Margarita Deu, Elsa O-Farrill, doctora Santacruz, Aleida A lfonso, Anabella Piedra, Etelvina Mola, Graciela Argüelles, Teresa Brindis, María Estela Mediondo, Ciria Brindis, Ofelia Vasconcelos, Tomasita Villegas, Gloria Hernández, Emelia Aguirre, Enriqueta y Carmelia Alvarez, doctora Piedad de la Torre, Beatriz Rodríguez, Florencia Menéndez, Caridad María Cruz, Gloria, Gladys y Olga Clark, Dominga Zulueta, Ofelia Cabo, Olga Flores, Corina y Oriesta Olivera, Mercedes Borero, Aleida y Graciella Cepero, Leticia Vergara, Avelina Dueñas, doctora Aurelia Riverón, Lolita Martínez, Acela Pérez, Catalina Menéndez, Concepción Quesada, Lola Luis, Bebita Portes, María Fernández, Claudina y Antoni aDíaz, Lucila Fernández, Elena Moreno, hermanitas Molla-Mujens, Bestalina Bellita, y Felipa Llodra Molina, , Lucila Castro, María Esther Mendiondo, Evelia Fernández, Carmencita Lateulade, Nelia y Consuelo Aday, Santa y Teresa Valdés Morán, Onelia Estévez, Ada y Panchita Mesa, Claudina Díaz, Mercedes Granado, Josefina Pura y Gresellis Morau, Otilia Castañedo, Carmita Querejeta, Benita Martínez, Victoria L. Herrera, Catalina Morau, Lolita Henríquez, Felicia Chacón, Rosita, Emilita y Elodia Pérez, Ignacia Campos Marquetti, Avelina Avilés, Violeta Tamayor y Mercedes Pérez.

RELACION DE LOS REGALOS

Un traje de amet Plata de la señora Bertematy, estilo María Antonieta. (Confeccionado por la señora Mercedes Mora de Suárez.

Una Gargantilla Antigua de Oro y piedras finas.

Unos aretes de oro antiguo.

Una esclava de oro antiguo, de su abuela, la señora Flora García.

Un pañuelo de noche precioso, de Sinesia Mutelier de Azcui Díaz .

Una caja de perfumadores de escaparates de María Isabel Reyes.

Un pasador de brillantes, de José Benítez y señora.

Un pulso de piedras finas de la señorita Mercedes Pérez Soto.

Una Motera de cartera de oro, de Luis Gardín y familia.

Un pomo de esencia de la señorita Olga Azcui Díaz.

Un pomo de esencia de Eduardo Agaisse y familia.

Un precioso estuche de perfumes de José Pinart.

Un vanity de oro y platino y esmeraldas, de Angel Cabrera.

Un pomo de esencia de Severino Fernández.

Un collar de oro y ámbar, de Georgina Aballí de Zayas Bazán.

Un vanity de oro de Frank Pérez y señora.

Un vanity esmaltado de Dulce María Collazo de Castro.

Un pomo de esencia, (Españole).

Una cartera de señorita de la doctora Luciana Herrera.

Una camisa de noche de seda, de Trujillo y señora.

Una preciosa quimona China de Asunción Cárdenas.

Una preciosa quimona japonesa del señor Mototo.

Un juego interior de seda, bordado del señor Mototo.

Una caja de pañuelos de la señora Josefina Díaz.

Un precioso estuche Japonés de Taharo y Comp.

Una motera de plata de Tomás Villoch y señora.

Una motera de Josefina García.

Un cojín bordado de la familia Moreno.

Un precioso mantel bordado en oro de la familia Moreno.

Una lámpara de mesa de noche de Planell y familia.

Un cojín bordado de Planell.

Un piano cuarto, de cola, de Angel Bertematy.

Preciosísimos obsequios florales recibió Elvirita, destacándose entre otros, los de la casa «Trías». y de otros jardines en lindísimos cestos y cajas de inestimable valor que aquí reseñamos.

Un cesto de dalias y gladiolos de Juan Manuel Ferrer.

Un cesto de gladiolos blancos de Abelardo Mieres.

Un cesto de nardos y gladiolos del Concejal Humberto Echeverría.

Un cesto de nardos de Alfonso Bengochea.

Un precioso cesto de rosas encarnadas de Armando Paz Larrubia, Contador Municipal.

Un cesto de gladiolos rosados de José Pérez Soto.

Un cesto de gladiolos y dalias blancas, de García Pérez y Compañía.

Un cesto de gladiolos amarillos, de Nicasio Aguirre y señora.

ANUNCIOS CLASIFICADOS DE ULTIMA HORA

COMPRAS

17 MUEBLES Y PRENDAS

U-1800: COMPRO MUEBLES

Modernos, antiguos; objetos arte; adornos; neveras; archivos; burós; pianos; máquinas escribir; coser y objetos plata; y oro; porcelanas y vajillas; cuadros; casas completas. Compro todo Telf. U-1800.

VENTAS

48 CASAS

SAN MIGUEL $9.000

De Prado a Galiano y reconocer hipoteca de $1.500. Medidas 7.10 metros de frente por 24.50 metros de fondo. propia para casa apartamentos Telf. FO-3752.

VEDADO VENDO GANGA PRECIOSO chalet calle 13 cerca Paseo 15 por 26 metros cuatro habitaciones, dos lujosos baños. Mármol, carpintería caoba. Guillermo Callahan Empedrado 308 M-1225 FO-1756.

CASA BARATA SE VENDE EN ZONA comercial e industrial, cerca de Muralla, facilidades. Sol No. 470 librería de 2 a 5 tarde.

ESQUINA SAN RAFAEL, CERCA GAliano dos plantas, cuatro casas moderna, rentan $140. Comercio $18.000. Refugio cerca Prado, 140 metros $5.500 Trocadero cerca Industria 154 metros, zaguán, sala 4|4, Patio $9.500. Clavel cerca Belascoaín 2 plantas renta $80. moderna $9.500. Jorge González, Aguia 206. M-7785.

VIBORA, FRENTE PARQUE CERCA Calzada 2 plantas cada una portal, sala, 4|4, comedor, garage; cuarto criado. Renta $70, moderna $7.500. Lawton, frente tranvías, 800 varas, jardín, portal, sala; 3|4, comedor garage; patio. $3.600. Jorge González Aguiar 206. M-7785.

VEDADO CALLE 19 CERCA 12. JARdín portal, sala, 3|4; comedor $5.500. Calle 11 cerca J. chalet, jardín, portal; sala; comedor; garage; altos 4|4; terraza $11.000. Calle 23, tres plantas cada una, portal, sala, 3|4, comedor $19.000. Jorge González Aguiar 206. M-7785.

SE VENDE ALTURAS CALABAZAR casa mampostería primera, techo monolítico 130 metros fabricados, 1,200 metros terreno bien cercado baño competo y cocina de azulejos agua fría y caliente, luz. Se da por la mitad de su valor. Urge venta. Juan Delgado 516 Teléfono X-1445

VENDO 2 CASAS EN EL REPARTO Columbia. Una de mampostería y tejas francesas $1.000 entrada y $600 a $20 mensuales sin interés. Otra de Madera y rejas nueva construcción en $1.500 contado. Informa: Rodríguez y Hernández FO-3635.

VENDO EN LA ARISTOCRATICA BArriada de Almendares 3 lujosas y confortables residencias con todas las comodidades deseadas. Calle C esquina a Lanuza muchas vías de transporte. $5.500 y $5.000. Informa Rodríguez Hernández FO-3635.

VENDO EN SANTOS SUAREZ AMplia casa próximo a Juan Delgado; jardín; portal; sala; 3|4 de 4x4 comedor; baño completo; cocina; patio; precio $3.600.

OTRA EN LUYANO A UNA CUADRA de la Calzada portal; sala; saleta; 3|4; comedor; baño; cocina; patio; todo amplio $3.500. Informe Vallongo. Belascoaín 1157.

VENDO EN $5.000

Chalet de una planta con jardín, portal, sala, hall, comedor; 3 habitaciones; lujoso baño; pantry, cocina cuarto y servicio de criados. Figueroa entre Vista Alegre y Carmen.

VENDO GOICURIA 228 ENTRE MIlagros y Libertad, brisa, monolítico, sala, saleta con columnas; comedor, 3 cuartos, además otro criados; enrada de autos y gran traspatio. Vázquez, I-6850

VENDO SIN ESTRENAR CASA ESquina con facilidades, Ave 1a y 9, Ampliación Almendares jardín, portal, sala, recibidor 4 cuartos; otro criados; baño, comedor, cocina; garage; patio. Vázquez, I-6850

SE VENDE SANTOS SUAREZ — VIsite hoy mismo hermosa casa sin estrenar en lo más alto del Reparto Mendoza, Avenida Mayía Rodríguez entre Carmen y Vista Alegre.

CASA MADERA LAGUERUELA 117, entre 9 y 10, Lawton. Sra. que ofreció $850, vendo en eso, u otra persona su terreno 390 metros, árboles frutales. Tranvía esquina.

NO COMPRE, FABRIQUE SU CAsa con Valdés a $22.00 metro. Tiene terreno en 23 y lo regala, dando por $30.00 metro con casa. Unicamente Valdés y en 60 días. marcos de caoba, baño de color X-2571, A5-0332. Reina 108.

SE VENDE CHALET MODERNISTmo 2 plantas, calle 18 entre E y F. Almendares, muy barato; gran confort acabándose de fabricar todo citarón; 2 baños y cocina de lujo con despensa cinco cuartos; cinco closets; dos portales; una terraza; sala con livingroom y bar; comedor; garage; cuarto y servicio sanitario criados, jardín y traspatio. Puede verse a todas horas. Telf. M-2863 y F-3131.

SE VENDE PRECIOSA CASA DE San Lázaro No. 76 entre Vista Alegre y Carmen, a una cuadra de la Calzada de la Víbora, de construcción de primera de gran lujo. Compuesta de portal; sala; saleta corrida;; cuatro cuartos; saleta de comedor al fondo; cocina; servicio de criados; baño intercalado de gran lujo: $6.500. Informa su propietario: Agustín Alvarez Jr. Aguiar 305. Telf. A-7830. Pueden ver la casa de 8 a 11 a. m. y de 1 a 5 y media p.m.

MAMPOSTERIA DE PRIMERA DIEZmero vendemos casa con $300.00. Oportunidad. Dr. Ferrer Bufete: O-Reilly 407 Edificio Moenck Quintana). 5o. piso 4 a 6 p. m.

VENDO VIBORA SANTA CATALINA y Luz Caballero, esquina sin estrenar, jardines a dos calles, buen baño; al lado otra con dos baños cuartos altos y bajos; dueño: Julián Alfonso: I-5798.

VENDO $6.500 MODERNA Y HERMOsa casa a media cuadra de Fábrica y Parque, de dos plantas independientes, bajos, portal, cuatro cuartos, 33 metros fondo, altos terraza tres cuartos lujoso baño; columnas escayola. A. Guerra A-6210.

LUJOSA RESIDENCIA

En $3.500 con facilidades, vendo preciosa casa estilo Colonial, por estrenar, con todo el lujo de una residencia de $10.000. No es reclame. Véala en Madrid 58, Jesús del Monte. Dueño: M-8804.

VENTAS

48 CASAS

$1.300 VENDO TERRENO 12X40 CON casa madera, renta $12, mucha agua y vías de comunicación, Santa Rosa Nro. 12, entre Gravina y Ulloa, Reparto Aldecoa. Más informes teléfono A-9025 Sr. Fernández, de 6 a 8 p.m.

49 SOLARES

VEDADO. $1.500 PARCELA CALLE 20 cerca 23 mide 12x26 varas, esquina calle 19 mide 19x28 varas, ganga en $2.900. Jorge González, Aguiar 206 M-7785.

VENDO UN SOLAR EN EL REPARto Columbia de 15x25 varas en $625. Calle Primelles a 20 metros de la Línea, a la brisa. $400 contado y $20 mensuales, sin interés. Informa Rodríguez y Hernández FO-3635.

VEDADO. SE VENDE UN SOLAR EN la calle 13 frente al Edificio Govea, 13.66x50 m. a $10 metro. trato directo. Informa: Rodríguez Hernández. FO-3635.

VENDO SOLAR, CALLE 23

A PLAZOS VEDADO MAS BARATO que algunos repartos; a $8.00; buena medida; buen título sin corretaje. M-6886 Aguiar 368.

SOLAR; VENDO; REGALO; A $2.75 medida que quiera, lo mejor de lo mejor; inmediato al Colegio Belén; trato directo sin corretaje. M-6886, Aguiar 368.

VENDO; COMPRE PARCELA DE TErreno en la gran calle 17 $1.650 libre gravamen; única oportunidad de su vida; necesito vender. M-6886, Aguiar 368.

VENDO SOLARES EN CACERIO del Luyanó a menos de un peso metro. Informa José García Calzada de Güines y Mayor, Bodega o sejor Bruna, Habana 505

VENDO SOLAR EN LA GRAN CAlle 12 Ampliación Almendares rodeado de hermosas residencias entre las Avenidas 9 y 10, mide 12.96x52.47 a $2.70 varas. A. Guerra A-6210.

VENDO BARATOS DOS SOLARES en lo mejor del Reparto Ampliación de Almendares, Avenida 6 entre 12 y 13, acera sombra Dueño I-5678.

50 FINCAS RUSTICAS

VENDO FINCA RUSTICA DE 40 CAballerías, próximo a carretera, muchos frutales, buenas aguadas, tierra propia para crianza y frutos. Precio $12.500. Otra en San Antonio de los Baños 4 3|4 caballerías frente a Carretera tierra superior. Precio $12.000 Informa Vallongo. Belascoaín 1157.

FINCA 10 CABALLERIAS. $2.200. SIN gravamen. Antes día 14 por asunto apremiante. Lindando Costa Norte, próximo Bahía Honda. Comunicación cómoda mar y tierra, pronto atravesada nueva carretera Batey de más de 100 años, casa madera; teja; ladrillo; grande; vale hoy $1.300. Otras mejoras. Tierras bastante llanas, coloradas de buen cultivo. Inmensos palmares paridores; frutales; majaguales; maderas carbón. Río; cañadas; arroyos fértiles. Corrales, cercada muy cochinera. Dueño Benítez Consulado 159 altos.

3 CABALLERIAS $3.000. LIQUIDOS Próxima Las Pozas, Bahía Honda junto pueblo próspero y embarcadero Muy llana toda magnífica cultivos; cría; cerdos; Vivienda; establecimiento; modera; teja; (Costó vivienda hace poco $1.500). Cuatro más partidarios, corrales; infinidad mejoras. Vista preciosa, abundantes palmares procuciendo; muchísimos frutales variados Ricas aguadas. Dueño: Benítez. Consulado 159 (altos) Habana, 12 a 4.

51 ESTABLECIMIENTOS

SE VENDE

En un buen lugar de la Habana una Tienda de Accesorios para Automóviles y Combustibles, también tres estantes en magníficas condiciones de 5 metros por 3. Inormes en Zanja No. 802.

VENDO. BUENA CASA DE HUESpedes para un matrimonio de gusto próxima al Parque Central. Se da barata para más informes Sr. Guerra, café Popular. Dragones y Aguila.

SE VENDE CAFE LECHERIA, LUgar de mucho tránsito. A. Blanco, bodega «La Paloma» Plaza Polvorín.

RELOJERO. GRAN OPORTUNIDAD vendo relojería con taller y toda clase de herramientas. Vidriera y mesa de trabajo, por no conocer el giro. Todo por $150. Obrapía 558 Sr. Pérez.

SOLICITO VENDEDOR CHOFER

en establecimiento, para manejar cuña, y al mismo tiempo puede atender su negocio. Para detalles: Eladio, vidriera café Belascoaín y Desagüe de 1 a 6.

53 AUTOMOVILES - ACCESORIOS

SE VENDE UNA MAQUINA FORD del 29 4 puertas marcada particular, en buen estado, se da barata calle M No. 74 Vedado.

FORD V-8 DOS PUERTAS MALETA gomas nuevas hoy $265. Studebaker 35 $390. Odlsmobile abierto $62. Motocicleta comercial $130. Hago también cambios Reina 158, garage Braña M-4366.

CHEVROLET 1936 SEDAN CUATRO puertas, baúl, gomas y pintura nueva, motor garantizado. Amplias facilidades. Alvarez 25 número 7 casi esquina a Marina, costado Edificio Carreño.

FORD SEDANES 2 Y 4 PUERTAS, 1934 y 1935 tengo varios, buenos todos y a precios quemazón. Alvarez 25 No. 7 casi esquina a Marina costado Edificio Carreño.

CEDO CONTRATO CHEVROLET 1937 sedan cuatro puertas, baúl, piel, gomas blancas. Debe nueve letras $33.00. Acepto carros uso Alvarez No. 7 casi esquina a Marina U-3003.

FORD 1937 SEDAN CUATRO PUERtas, baúl, piel, gomas y pintura nueva. Buen precio y facilidades amplias. Alvarez 25 número 7 casi esquina a Marina costado Edificio Carreño.

MAGNIFICO FORD DEL 36 CUATRO puertas en magnífico estado de mecánica y gomas. Doy facilidades de pago, Arjona Hermos No. 68 Telf. U-6522.

VENDO FORD DEL 37 CUATRO puertas de lujo 60 HP. vestidura de cuero. Doy facilidades de pago. Arjona Hornos No. 68. Telf. U-6522.

FORD DEL 30 CUATRO PUERTAS en perfecto estado de mecánica y gomas. Doy facilidades de pago. Arjona Hornos 68. Telf. U-6522.

BUICK CONVERTIBLE 38

15 mil kilómetros caminados, 6 ruedas, radio. Tomo otro carro. Doy facilidades. Cuetara F-5644.

CUÑA CHEVROLET 37

Flamantes condiciones. Tomo carro cambio y doy facilidades. Salvador Teléfono F-5644.

SE VENDE PACKARD ABIERTO DE siete pasajeros, en muy buenas condiciones; precio módico; propio para Turismo y Carnaval. Informan F-3541 de 10 a. m. en adelante.

56 MUEBLES Y PRENDAS

SE VENDE ULTIMO PRECIO UN REfrigerador grande General Electric $40. priano pianola $10. Máquina de escribir $10. Animas 768 altos entre Belascoaín y Gervasio.

SE VENDE UN JUEGO COMEDOR grande «Renacimiento Español» antiguo, propio para una finca de campo, muy barato. Para verlo 10 de Octubre 803 moderno.

VENTAS

59 RADIOS

MARAVILLOSO RADIO SILVERTON Colonial, el de la voz más clara Famoso refrigerador Apex que se paga con lo que ahorra. Enormes existencias de muebles en novísimos estilos. Grandes rebajas al contado y ventajosas facilidades de pago.

LA CASA RO.SANCHEZ

Angeles y Estrella M-2024.

60 INSTRUMENTOS DE MUSICA

PIANO ALEMAN COMPLETAMENte nuevo, se vende muy barato. Monte 408 entre Aguila y Angeles.

61 DE ANIMALES

PAJARERIA «EL CARDENAL»

Monitos «Titi» Gaticos Persas en todos colores, Patos y huevos Pekín, Palomas de razas finas. Recuerde que «El Cardenal» es la mayor y más acreditada. Zulueta 509.

62 OBJETOS VARIOS

ARMATOSTES, VIDRIERAS CORREderas mostrador vidriera, vidrieras de pared y varias más, se venden baratas por no necesitarse. Verlos Zapata y 4 Vedado. Telf. F-6448.

SE VENDE ARMATOSTE MODERno bodega completo; nevera caoba, (4 puertas), luna espejo; barandas con columnas torneadas etc. $60.00. Dos puertas metálicas medida aproximada 3.50 por 2.60 mts y 3.50 por 1.90 mts! $25.00. Una reja carnicería $5.00 medida aproximada 3.40 por 2.50 mts. Av. Los Pinos y Oeste. Telf. I-5224 local 1-A, Vía ruta 13. Martínez.

SE VENDEN UTENSILIOS DE UNA casa de modas, estanterías de crisales y cartón. San Nicolás 861 entre Monte y Tenerife también una puerta de cirstales.

PARA LAS DAMAS

70 INTERES PARA LAS DAMAS

Nuevo surtido en

HEBILLAS PARA FORRAR

Hemos recibido un novísimo surtido de hebillas para forrar. Nuestras hebillas y botones se pueden lavar: son inoxidables.

BAZAR INGLES

GALIANO Y SAN MIGUEL

INTERES GENERAL

FRANCISCO PIÑERA, FABRICANte de tacos de madera para papel enrollado. Porta paquetes, Cabos para Abanicos, Palitos para flores, Palos redondos y Lanzaderas de hierro, Marina y Acierto, Luyanó, Habana.

ALQUILERES

81 CASAS de COMIDAS

CASA PARTICULAR REPARTE COmida variada a reducido número familias. Artículos primera. Aceite Bacells. Manteca chicharrón. Domingos: pollo. Precios: 1 persona 50 centavos. dos 60 cts. Telf. A-7146.

82 APARTAMENTOS

EDIFICIO «AGUIAR» Industria 166 Amplios Apartamentos, 2 habitaciones y baño completo, luz, teléfono, agua caliente y ascensor. Sólo personas absoluta moralidad.

APARTAMENTO MODERNO A ESquina Zapata sala; comedor; dos habitaciones con closets, refrigerador eléctrico. Ultimo precio $36. Informan mismo edificio.

AMUEBLADO APARTAMENTO CON todo confort 3 habitaciones baño intercalado y una habitación con o sin muebles para señora sola o guardar muebles. Calle 5a. 461 entre A y Paseo Vedado.

EDIFICIO «ARBOS» OQUENDO 308 entre San Rafael y San Miguel. Alquilo apartamentos frescos e independientes. Informan en la misma.

OFICINAS

LOCAL PROPIO PARA OFICINA, TAller, o algo análogo. 10 pesos con luz y limpieza. Monte 426 entre Aguila y Angeles.

EDIFICIO LLATA

Fabricado exclusivamente para Oficinas en el centro comercial. Recientemente reformado y pintado ofrece departamentos inmejorables por su ventilación, luz natural y garantías en su servicio, coveniente a todo hombre de negocio. Informan en el mismo, Aguiar 556, entre Teniente Rey y Muralla.

83 DEPARTAMENTOS

ALQUILO A FAMILIAS DE ORDEN grandes accesorias y departamentos de sala, y habitación con lavabo, vista calle; en Monte 12 esquina Zulueta, Habana 461 Cuarteles y Animas 707 entre Escobar y Gervasio, son casas de orden buen aspecto.

SE ALQUILA UN DEPARTAMENTO amplio independiente con cocina y baño en San Miguel 807 bajos entre Soledad y Aramburo

ALQUILERES

84 HABITACIONES

INQUISIDOR No 460 ALTOS ENTRE Santa Clara y Luz. Alquilamos hermosas y grandes habitaciones, techos monolíticos. Luz toda la noche. Ocho y Nueve pesos. Informa el encargado.

CASA FAMILIA, GLORIA 362, ALtos, entre Suárez y Revillagigedo, alquila una habitación a personas mayores morales Módico alquiler. Hay teléfono. Se exigen referencias.

FAMILIA HONORABLE ALQUILA A personas mayores de moralidad fresca habitación. Lavabos, balcón calle, teléfono. Asistencia si la desea. San Lázaro 319 altos, esquina a San Nicolás.

ALQUILO EN CASA CONFORTABLE amplia habitación anexa al baño a matrimonio sin niños, con comida $45.00 y otra para persona sola. Infanta 464 altos, cerca Universidad U-3987.

ALQUILO HABITACIONES CON balcón a la calle e interiores, luz toda la noche. Amistad 462, entre Reina y Dragones.

CASA CONFORTABLE ALQUILA HAbitación a matrimonio sin niños o caballeros serios. Con o sin asistencia. Unico inquilinato. Se exigen y se dan referencias. Refugio 264.

SALA

Alquilo a precio de situación casa respetable. Tejadillo 58 entre Cuba y Aguiar.

SE ALQUILAN ESPLENDIDAS HAbitaciones en casa de familia con toda asistencia, absoluta moralidad. Teléfono F 7207 calle 11 Nro. 407 entre F y G. Vedado.

OBISPO 364 MODERNO (ALTOS ENtre Habana y Compostela) Se alquila una habitación con balcón a la calle toda asistencia. Hay calentador y tiene lavabo agua corriente.

HABITACION VENTILADA, CASA moderna, baño intercalado, se alquila para matrimonio sin niños o persona sola. Hay teléfono. Corta familia. Habana 214 (2do. piso) entre Empedrado y Tejadillo.

HUESPEDES, HABITACIONES CON muebles desde $8 grande azotea independiente 12 pesos con vista a Prado desde $12 casa especial para familias. Prado 359 altos de Partagás.

CASA HONORABLE FAMILIA ALquila una habitación, precios módicos. Aguacate No. 66, 2do. piso Telf. M-1292

EN O'REILLY 409

FRENTE A LA METROPOLITANA

Se alquilan magníficas habitaciones, amplias, frescas y ventiladas, con o sin muebles; agua caliente y fría en cada una, abundantes y modernos baños, teléfono. Precio razonable.

85 NAVES-LOCALES

LOCAL GRANDE POR $37.00 MAS de 405 metros, una cuadra muelles, Revillagigedo entre Daría y Tallapiedra, costado de San Ambrosio. Librería Albela U-5783.

87 HABANA

CASA MODERNA ESPADA 159 ENtre Jovellar y Vapor, tercer piso sala, 2 habitaciones, comedor al fondo, baño intercalado completo, cocina gas, 25 pesos 2 meses fondo. llave encargado.

AGUACATE 10 ALTOS. SALA, RECIbidor, cuatro cuartos, dos baños; comedor, cocina; cuarto y servicios criados. M-7048.

ANIMAS 158 UNA CUADRA PRADO, alquilo piso bajo, sala, comedor, 4 habitaciones, baño, servicio, patio. Infores: llave en la misma de 9 a 11 y de 1 a 5. F-4878

PROPIA PARA COMERCIO SE ALquila Presidente Zayas 532. Tres pisos, escaleras de mármol y elevador. Dos fachadas una por O-Reilly y la otra por el Parque de la Manzana de Gómez. Informan en la misma o por el Telf. A-9894.

ALQUILO

Casa moderna de nueva construcción compuesta de sala, comedor, 4 cuartos, baño intercalado, servicio de criados, lavadero y patio. San Carlos 806 bajos entre Sitios y Peñalver. Informes en la misma.

SE ALQUILA 1a. PLANTA CONcordia 751, esq. Aramburo, moderna, toda decorada, con gran sala, y vestíbulo, dos grandes cuartos, baño, comedor al fondo, servicio de criados, agua corriente. La llave bodega la esquina. Informan F-7170.

$40 A $47. PRECIOS DE 1939. REBAJADOS. PISOS COMPLETOS MALECON 315. S. LAZARO 320,

entre San Nicolás y Galiano. Agua no falta, fría y caliente. Todos los locales con ventanas al exterior. Llaves en Malecón 20. piso. Informes: M-2863. F-3131.

Bajos. Malecón, sala, 2 habitaciones, baño lujo, comedor; cocina; cuarto y servicio criados. $45.

1er. Piso, Malecón sala, comedor, 3 cuartos; baño; coina y servicio criados. $45.

Bajos San Lázaro sala, comedor; 3 cuartos, bajo lujo; cocina; cuartos; servicio criados $43.

1er. Piso San Lázaro, sala; comedor, 3 cuartos; baño; cocina y ss. criados $45.

2do. piso San Lázaro, sala; comedor, 3 cuartos, baño lujo, cuarto y servicio de criados. $47.

ALQUILO CASA PLANTA BAJA SAla grande, tres habitaciones, comedor, demás servicios completo moderno, pintada de buen gusto clara, fresca Hospital 609 entre San José y Valle.

SE ALQUILAN LOS ALTOS BODEga de Gervasio y Lagunas mucha agua, baño completo; 3 cuartos; sala y saleta.

ALQUILO $20 ALTOS MODERNOS DE sala, saleta, cuarto cocina; calentador, buen baño, Velázquez 20 entre Infanta y San Joaquín, media cuadra de Monte. Llave al lado dueño Telf. A-8023.

CAMPANARIO 961 ENTRE CONCEPción de la Valla y Figuras alquilo los bajos y Segundo Piso Sala, saleta, comedor; 3 habitaciones, baño y cocina. Agua abundante.

EN $34.00 SE ALQUILA LA ACCEsoria Marqués González letra C entre San José y San Rafael, acabada de pintar, compuesta de sala; una habitación; dos patios; baño completo; calentador y cocina. Llaves en el puesto de frutas de San José y Marqués González. Informes: Agustín Alvarez Jr. Aguiar No. 305 Telf. A-7830.

88 VEDADO

PASEO 467 BAJOS ENTRE 19 Y 21 portal, sala; saleta; comedor; 4 cuartos; baño intercalado, cuarto y servicio de criado. Puede verse a todas horas. $45.00 M-3763.

ALQUILERES

88 VEDADO

CASA CALLE 13 No. 154 ENTRE L y K Vedado, frente parque, hermosa casa, una planta, sala; saleta; portal, patio; 4 habitaciones; 2 baños; cuarto criados, cocina; informan Telf. F-2124, llave Calle L No. 106 entre 11 y 13 Vedado.

EDIFICIO RIVERSIDE, LOS MAS frescos, pisitos independientes, sala, dos tres cuartos; baño intercalado, comedor fondo, garage $15. $18, $25. 17 y 26 Vedado.

VEDADO ALQUILO CASITA SALA comedor, cuarto, cocina ;servicios y patio 5a. 414 entre A y B.

89 CERRO y PALATINO

ALQUILO CUADRA Y MEDIA PARAdero del Cerro cómoda casa sala, tres habitaciones, comedor, cocina y patio grande, diez y siete pesos dos meses fondo. Informan San Elías y Ferrer No. 11.

0 MARIANAO - REPARTOS

REPARTO ALMENDARES, CALLE 9 entre 16 y 18. Casa con sala, saleta; tres habitaciones, doble servicio, garage, $25.00. La llave ferretería.

AMPLIACION DE ALMENDARES Ave. 4 entre 10 y 11 alquilo chalet 2 plantas jardín; portal; vestíbulo; sala; comedor; pantry; cocina; cuarto y servicio de criados. Garage. Altos 4 cuartos, baño en colores y 2 terrazas. Informan FO 3447.

SE ALQUILA EN PADRE VARELA y Fon., La Ceiba, Marianao, a una cuadra Calzada Columbia, amplia casa cinco habitaciones; tres baños, sala portal, dos cuartos y servicio de criados y extenso jardín. Informes en la misma.

ALQUILO CASA «VILLA ESPERANza» calle 6 Reparto La Sierra entre 3 y 5 cuatro cuartos, garage etc. Teléfono FO-2925

AMPLIACION ALMENDARES. CASA nueva Tercera Avenida entre 9 y 10. Cuatro cuartos, garage, lujoso baño, excelente cocina, demás comodidades $45.00. Informan FO-1004 y I-6205.

AMPLIACION ALMENDARES, PARA persona de gusto. Avenida Sexta entre Nueve y Diez. Magnífico vecindario. Media cuadra tranvías. Playa. Jardín. portal, sala, comedor, dos habitaciones, baño intercalado, cuarto criados cocina; gran patio $30.00. Puede verse a todas horas. Informa: Mendoza y Compañía. Obispo 305. Teléfono: M-6921.

GENERAL LEE ENTRE CONCEPción y Reina, Quemados de Marianao, chalet, altos y bajos, con terreno al fondo, 4 cuartos, baño intercalado moderno, agua fría y caliente; sala; comedor; portal; cocina de carbón, vantry; servicio criados. Llaves allí o en Reina y Ferrocarril Playa. Informan M-2863 y F-3131.

A TRES CUADRAS DEL HOSPITAL de Columba Concepción entre Gral. Lee y Maceo, Quemados, Marianao. Casa moderna, jardín; portal; sala; 2 cuartos; cocina; baño moderno; lavadero. Llave al lado. Informan M-2863. F-3131.

POR ESTRENAR CONCEPCION ENtre General Lacret y Maceo, Quemados, Marianao, portal; sala; 2 habitaciones; baño moderno; cocina. F-3131.

1 JESUS DEL MONTE - VIBORA

SANTA IRENE 171 ALTOS TERRAza, saleta; comedor; tres cuartos; baño intercalado; cuarto y servicio de criado. Puede verse a todas horas. $35.00 M-3763.

DOLORES 66 UNA CUADRA CALZAda 3|4 Sala; saleta; servicios agua caliente; patio. Llaves bodega. B. Ventura.

ALQUILO VIBORA SAN ANASTASIO 712 entre Sta. Catalina y San Mariano casa espaciosa, 4 cuartos y baño altos y en los bajos portal; sala; saleta garage y demás servicios. I-5798.

93 LUYANO

COMPROMISO 310 LUYANO. ALQUIlo casitas modernas, muy frescas, agua abundante, desde 13 a 17 pesos. Omnibus a media cuadra, tranvía a dos cuadras.

5 ARROYO APOLO-CALABAZAR

CALABAZAR HABANA ALQUILO casa Meireles 31 propia para larga familia o industria por su gran capacidad, casi un manzana. Informan Prado 110 entre Genios y Refugio Teléfono M-2920.

SE SOLICITAN

9 SOLICITUD DE ALQUILERES

SE SOLICITA UN LOCAL DE REGUlar tamaño con un cuarto de 4x4 azulejeado, propio para una fábrica pequeña de helados, dar razón a C. R. Hernández Telf. A-4053.

5 OFICINISTAS

SE SOLICITA UN EMPLEADO DE oficina que sea taquígrafo y mecanógrafo; que conozca inglés y que tenga experiencia como auxiliar de contador. Enviar detalles con referencias y pretensiones de sueldo al apartado Nro. 2,495 en la Habana.

117 SOLICITUDES VARIAS

SOLICITAMOS PERSONAS CONOZcan giro farmacia tengan algún capital asociarlos trabajando personalmente; tenemos dos farmacias, escriba diciendo condiciones. También vendemos. Sr. Triana apartado 2163 Habana.

SE OFRECEN

118 CRIADAS-CRIADOS

SE DESEA COLOCAR UNA ESPAÑOla de mediana edad para criada de manos o cuartos, Sabe lavar y planchar. U-5470.

SE DESEA COLOCAR JOVEN BLANca para todos los quehaceres de un matrimonio, duerme en la colocación. Informes Teléfono M-3290.

SE OFRECE MUCHACHA BLANCA para criada de cuartos; sabe hacer de todo y tiene buenas referencias. A-6736

SE OFRECE MUCHACHA FINA ESpañola para cuartos y costura o para atender a una señora; experta en demás fino servicio; acostumbrada a trabajar en casas de primera y con buenas referencias. Telf. A-9427.

DESEA COLOCARSE UNA JOVEN para limpiar cocinar o manejar dormir en la colocación. Informes: al F-6181 Vedado.

DESEA COLOCARSE UNA JOVEN de color para criada de mano. Telf. M-5354

SE OFRECE UNA MUCHACHA BLANca para todo el servicio de una persona sola o para cocinera. Telf A-6670.

SE OFRECE UNA MAGNIFICA CRIAda de mano cuartos o comedor o de manejadora tiene magníficas referencias. También trabaja por horas. Duerme fuera o en el acomodo. No tiene mayores pretensiones. Informes Telf. F-2067.

SE OFRECE UN MAGNIFICO CRIAdo de mano experto en el servicio doméstico. Lo mismo trabaja de fregador o ayudante de cocina o jardinero. No tiene pretensiones. Informes F-2067.

SE OFRECE MUY BUENA CRIADA de mano o cuartos, muy limpia y sabe cumplir su obligación. Tiene muy buenas referencias, va a cualquier lugar lo mismo para la Habana o repartos: F-3141.

SE OFRECEN

118 CRIADAS-CRIADOS

SE DESEA COLOCAR UN JOVEN ESpañol para criado de manos, sabe servir a la rusa, tiene buenas referencias de casas que ha trabajado, muchos años de práctica. Telf. U-6921.

SE DESEA COLOCAR UNA MUCHAcha española para cuartos y coser desea buen sueldo. Teléfono F1-6761.

119 COCINERAS-COCINEROS

SE DESEA COLOCAR UNA COCINEra española sabe cumplir con su obligación y es seria. Teléfono M-5166

SE DESEA COLOCAR UNA COCINEra de color sabe hacer dulces y plaza no se coloca por menos de 20 pesos; tiene muchas referencias, no duerme en la colocación. M-8883 preguntar por María.

SE OFRECE UNA COCINERA DE COlor para cocinar solamente, entiende de repostería, dispone la comida y hace plaza, si lo desean; no se coloca menos de 15 a 18 pesos según cocina. Llame al F-3921.

SE DESEA COLOCAR UNA COCINEra española ; cocina criolla y americana; duerme en la colocación Telf. F-3437.

COCINERO JOVEN DESEA COLOcarse en casa particular. Tiene buenas referencias. Cocina Francesa, española y criolla, pastelería y repostería y helados y hace pan. Telf. M-4355.

SE OFRECE UNA COCINERA O PAra criada de mano o también para trabajar por horas vive en 11 entre 22 y 24; si no es cerca de ésta no moleste. Informan F-3921.

SE DESEA COLOCAR UNA JOVEN española para cocinar. No duerme en la colocación. U-6946.

SE OFRECE UNA MAGNIFICA COcinera de color con magníficas referencias para cocinar sólo o cocinar y limpiar, sale a donde quiera. Duerme fuera o en el acomodo o al extranjero. Informes F-2067.

SE DESEA COLOCAR UNA SEÑORA de 45 años, es sola; no tiene familia ninguna y sabe cocinar bien pero quiere casa de poca familia, mi dirección es Calzada de Rancho Boyeros esquina a Lugareño casa de madera preguntar por la encargada Panchita.

F-3141 SE OFRECE BUENA COCInera o criada de mano, muy limpia y cumplidora. También ambas cosas Buenas referencias, va para la Habana o repartos: F-3141.

120 MANEJADORAS

SE DESEA COLOCAR UNA JOVEN inglesa como manejadora; sabe cumplir con su obligación es cariñosa; tiene referencias. Telf. F-7965.

SE OFRECE UNA JOVEN BLANCA con referencias para manejadora o criada de manos, Soy cariñosa con los niños y muy buenos deseos de trabajar. Para mejor informes llamar al Telf. FO-1628 preguntar por Nena.

122 INSTITUTRIZ

INSTITUTRIZ AMERICANA TIENE algunas horas disponibles para dar clases a domicilio. Llamar al F-7135 solamente de 9.30 a 11.30 a. m.

125 CHOFERES

DESEA COLOCARSE UN BUEN CHOfer, experto en toda clase de máquinas y mecánica, sin pretensiones, con referencias de buenas casas y siempre ha trabajado particular. Teléfono M-2412.

SE OFRECE A FAMILIA PARTICUlar chofer con muy buenas referencias de familias conocidas. Informan Blanco 111 Garage. Telf. M-4061.

SE DESEA COLOCAR UN CHAUFfeur español en casa particular, es muy cumplidor en el trabajo y tiene referencias. F-6189

CHOFER MECANICO ESPAÑOL 20 años de práctica experto en el automovilismo siempre particular se ofrece para casa particular. Telf. M-6034.

PROFESIONALES

1 ABOGADOS Y NOTARIOS

DIVORCIOS OCHO DIAS, PENSIOnes, jubilaciones y retiros de todas clases quince días al cobro. Dr. León Brunet, San Francisco No. 264 altos. Telf. U-2840 Habana.

¿A VD. LE DEBEN?

Compramos créditos o gestionamos el cobro sin gasto alguno para usted. **Anticipamos** los gatos para toda clase asuntos. **Dr. Ferrer. Bufete; O-Reilly 407. (Ed. Moenck Quintana), 5o. piso. De 4 a 6.**

DIVORCIOS

Muy rápidos, plazos cómodos(cubanos y extranjeros. Proporciono documentos. Concordia 172. Dr. Angel Fernández.

3 DRES. EN MEDICINA

DR. J. B. RUIZ

Ex-especialista del Centro Gallego de los hospitales de Filadelfia y New York. Especialista vías urinarias, venérea, sífilis y trastorno sexual. Uretrascopía y Cistoscopía. Consultas de 1 a 3. Trocadero 211 esquina a Crespo.

DR. MESA RAMOS

PIEL, SIFILIS, VENEREO

Impotencia esterilidad, etc. Consultas y tratamientos 8 a 9 a. m. 5 a 7 p .m. Perseverancia 154, bajos, entre Animas y Virtudes.

Dr. Alejandro Muxó

VIAS URINARIAS

Especialista de la clínica-hospital «Cuatro de Septiembre» y de la quinta «Covadonga» del Centro Asturiano. Cirugía génito urinaria. Enfermedades venéreas y trastornos sexuales. Consultas diarias de 4 a 7 p. m. Perseverancia 163 entre Animas y Virtudes. Telf. A-7001.

DR. ALFREDO COMAS

Especialista del Instituto del Cáncer. Enfermedades venéreas, sífilis; impotencia, afecciones de señoras, tumores del útero y pechos. Aplicaciones de Radium. Horas de 2 a 5. Teléfono M-7728. San Nicolás No. 260 entre Neptuno y Concordia. Habana.

DR. HERNANDEZ

SIFILIS.—VENEREO

Especialmente: Heredo-Lues, trastornos nerviosos, mentales de la sífilis, Impotencia, Asstenia, debilidad sexual (ambos sexos). Consultas 12 a 2. Morro 54. Telf. A-8006.

Dr. JOAQUIN PUJOL IZQUIERDO

De las facultades de Medicina de París y de la Habana. Enfermedades del Corazón. Electrocardiografía-ortodiagrafía. Consultas; Lunes, miércoles y viernes de 3 a 6. Calle 9 No. 301 esquina a I. Telf. F-7730. Vedado.

Dr. A. Barba Inclán

Huesos, articulaciones y músculos. Cirujano ortopédico de la Policía Nacional y ayudante del Prof. A. Inclán. Diatermia, corrientes y masajes. Consultas diarias de 2 a 3 p. m. Precios módicos. Los viernes 5 turnos gratis para pobres. **San Lázaro No. 170 bajos. Habana.**

DR. MARINO RAMOS

Especialista del Hospital Mercedes Medicina General. Enfermedades de la infancia. Niños retrasados. Consultas diarias 4 a 7 p. m. días festivos 10 a 12 m. Reina 212 M-2107.

M.E.C.D. 2016

PROFESIONALES

3 DRES. EN MEDICINA

GABINETE OBSTETRICO GINECOLOGICO. DR. EVARISTO PEREZ RIVERO
Habana 712 entre Luz y Sol. Consultas diarias de 1 a 5 p. m. Enfermeras especializadas en tratamientos de enfermedades de señoras. Partos, trastornos del período, insuficiencia ovárica. Menopausia. Telf. A-8930.

VIAS URINARIAS EXCLUSIVAMENTE
Tratamiento rápido de las enfermedades de la uretra, próstata, vejiga, riñones, etc. Impotencia en todas sus formas. Generandi. Goeundi. Espermatorrea. Esterilidad. Poluciones Nocturnas etcétera. Resectoscopía de la Hipertrofia Prostática. Presentando este anuncio obtendrá una consulta y reconocimiento gratis. De 3 1/2 a 8 de la noche. Consulado 59, altos, entre Genios y Refugio.

DRA. MARIA JULIA DE LARA
Médico cirujano. Clínica privada Partos, ginecología y Ciruga Plástica. Calzada 110, entre Paseo y A. Telf. F-5008

DR. A. LABRADOR
Especialidad enfermedades estómago intestinos. Flujos crónicos Venéreos y Sífilis. Corazón, Riñones y Pulmones, inyecciones intravenosas. Se hace toda clase de análisis. Consulta gratis de 8 a 11. Pagas 1 a 3. **Angeles No. 7 entre Reina y Estrella A-0801**

DR. HERNANDEZ
SIFILIS. —VENEREO
Especialmente: Heredo-Lues, trastornos nerviosos, mentales de la sífilis. Impotencia Astenia, debilidad sexual (ambos sexos) Consultas. 12 a 2. Morro 54 Telf. A-8006.

DR LUIS BERMUDEZ GARCIA ENFERMEDADES DE LA PIEL
Vías urinarias y nerviosas. Tratamiento de la Impotencia y Esterilidad, por métodos propios, tanto en el hombre como en la mujer. Electroterapia y Diatermia a domicilio.
Consultas: de 8 a 8 $5.00
Profilaxis Venéreas: a cualquier hora. **Escobar No. 518, entre Zanja y Salud. Teléfono U-1288**

DR. A. VENERO
Curación rápida enfermedades venéreas, impotencia sífilis, electricidad médica, diatermia, ozoterapia etc. Cuota semanal. Consultas: 10 a 12 y 4 a 6. San Miguel No 301 esq. a San Nicolás A-9380.

DR. ROSAL
Sistema nervioso. Corazón, Medicina interna. Consulta diaria de 4 a 6 San Miguel 507, bajos, entre Gervasio y Escobar. Telf. U-2342

GABINETE UROLOGICO ALEMAN VIAS URINARIAS
Consultas gratis de 7 a. m. a 8 p. m. Tratamiento moderno de Vacunas Alemanas para curar la Gonorrea, en pocos días sin dolor. No importa que sean crónicas o mal curadas. Garantizamos por medios científicos la curación radical. Para consultas y curas reservadas llame al teléfono M-3606. Facilidades de pago. Impotencia, debilidad sexual, piel y sífilis. Jesús del Monte 135 bajos, frente a la Quinta de Dependientes. Habana.

POLICLINICA ITNERNACIONAL
Director Dr. David Cabarrocas, San Miguel 462, entre Lealtad y Escobar. Consultas de 11 a 1 y de 5 a 7 p. m. Gratis a los pobres con radioscopías, análisis, diatermia, rayos ultra-violetas, luz alpina; inyecciones; medicinas; aplicación de aparatos de yeso; raspados; curas; operaciones. Tratamiento de tuberculosis con éxito desde la primera semana al desaparecer la fiebre. Turnos de $5.00 a hora fija. Telfs. U-2737; F-4045.

Dra. Amparo Sobral de Ledón
Médico Cirujano.. Cirujano Dentista. Partos y Enfermedades de Señoras. Consultas diarias de 1 a 5 p.m. en San Rafael 776, altos, casi esquina a Oquendo. Teléfono U-5714. Habana.

DR. JOSE ALFONSO
E especialista del Centro Asturiano: ojos, garganta, nariz y oídos. Consultas mutualizables de 10 a 12 de 2 a 5: $3.00. Turno fijo: $5.00. Operaciones módicas Monte 386 antiguo, moderno 1120 esquina a San Joaquín Telf. M-2330.

DR. OCTAVIO RIVERO
Asma, tuberculosis, enfermedades pulmonares y alérgicas. (Coriza, urticaria)
Ex asistente Servicio del profesor Saye (Barcelona), ex jefe clínico Dispensario Antituberculoso Municipal Consultas: lunes, miércoles y viernes, 12 a 2 p. m.; martes, jueves y sábados 9 a 1 p. m. Campanario 209 M-6258.

DR. FRANCISCO J. DE VELASCO
Corazón, Pulmones, Estómago e Intestinos
DR. RUBEN DE VELASCO
Corazón; Pulmones; Enfermedades de los niños. Consulta de 1 a 3. días laborables. Horas especiales, previo aviso. Salud 208 moderno. Telf M-6068

DR. PEDRO MONTALVO
Medicina General con preferencia Vías Digestivas y Nutrición. Consultas de 3 a 6. Calle 18 Nro. 6 bajos. Teléfono F-5040

DR. J. GARCIA RIOS
De las Universidades de Barcelona y Habana. Ex-Cirujano Hospital Emergencias y Dependientes. Cirugía General. Sin operación: úlcera de estómago duodeno, apendicitis crónica y hemorroides. Impotencia, esterilidad, aborto habitual. Consulta y reconocimiento $3.00. San Nicolás 614 de 2 a 4. Telf. M-1540.

5 DENTISTAS

DR. JOSE MARIA GATELL
CIRUJANO DENTISTA
Especialista en extracciones sin dolor, puentes de oro y dentaduras postizas, arreglo de puentes y planchas en 6 horas, a los clientes del interior les termino en 24 horas, Facilidades de pago. Consultas de 8 a 8. Calle Habana 414 (bajos) entre Obispo y Obrapía.

6 COMADRONAS

CONSUELO RUDA
Comadrona ex interna de la casa de Salud «La Balear». Muchos años de práctica. Consultas gratis. S. Lázaro 604 esquina Escobar, altos Teléfono U-5834.

ESTRELLA VIÑALS, COMADRONA de Cooperativa Médica y Asociación Cubana, últimos procedimientos, inyecciones a domicilio. Carlos III 651 2o. piso esquina Oquendo U-5180.

COMPRAS

9 CASAS

COMPRO CASA AL CONTADO DE dos plantas de tres habitaciones cada planta y garage; trato directo con el dueño; techos monolíticos, San Lázaro 682 U-1802.

COMPRO CASA
Cerca del Colegio Candler College mampostería o madera en buen estado Precio $800 a $1.000. Pago contado Infórmese a Gonzalo. Teléfono M-6921.

14 AUTOMOVILES-ACCESORIOS

VA UD. A COMPRAR AUTOMOVIL? Véame y aprovechará un crédito para adquirirlo. Ahorre dinero. doctor Ferrer. Bufete: O-Reilly 407 (Edificio Moenk Quintana). 5o. piso 4 a 6 p. m.

COMPRAS

15 MAQUINARIAS.

COMPRESORES DE AIRE CON MOtor de gasolina, para gomas de automóvil se compran. Luis López, Aguiar 305 altos.

17 MUEBLES Y PRENDAS

COMPRO JOYAS CON BRILLANtes, oro, plata, platino, prendas antiguas, oro viejo, objetos arte. Pegamos bien. «La Nacional», Villegas 359 entre Tte. Rey y Amargura, A-9915.

M-8081: COMPRO MUEBLES OFIcina, m;quinas escribir, sumar y calcular, mimeógrafos, cajas de hierro, archivos, contadoras y toda clase enseres para oficinas. O-Reilly 360 entre Compostela y Habana. Teléfono. M-8638.

M-2252: COMPRO
Muebles, máquinas coser; escribir; radios; lámparas; refrigeradores oro, plata; brillantes; porcelanas; marfil; bronce; equipajes; cristalería, vajillas. «El Corazón de Jesús» Salud 167 M-2252.

A-7795: COMPRA MUEBLES
De todas clases. Pagamos más que nadie. También vendemos, cambiamos y alquilamos. No venda sin antes hacer una llamada: A-7795. Vamos en el acto. «La Honradez», Máximo Gómez 85, 357 moderno).

M-7084 COMPRO MUEBLES, CUAdros antiguos y modernos; máquinas coser, escribir; lámparas cristal; pianos, libros, porcelanas; baúles, maletas; abanicos; ropas; vajillas; alfombras; plata; burós; archivos; compro todo. M-7046.

COMPRO MUEBLES DE USO. NO venda los suyos sin oir mi oferta. Aurelio A-6755.

COMPROMUEBLES: A-9100
Finos, corrientes, máquinas de coser, escribir; muebles de oficina; vajillas; refrigeradores. Casas completas, pago más. Monte 1162 (esq. Tejas).)

M-9136: COMPRO
Máquinas coser; escribir; archivos; mamparas; pupitres; oficinas completas; cajas hierro; contadoras; divisiones; tas; máquinas sumar; calcular; equipajes; objetos arte; cafés y fondas; sillones barberos; barberías completas. Vendo un tostador café de 25 libras. También vendo camión Chevrolet del 37, está nuevo; tengo sillas de Viena de importación para café y fonda. Llame a esta casa M-9136.

A-6628 COMPRO MUEBLES
De calidad, objetos arte, joyas, máquinas coser y escribir, radios, alforbras, lámparas finas, equipaes de calidad y todo objeto valor. «La Regencia» Suárez 18 y 20. A-6628. (Acera Tent Cents).

Compro muebles: M-7679
Máquinas coser, escribir, oficinas, neveras, lámparas, juego cuarto, comedor, sala, piezas sueltas, cajas caudales, contadoras, vidrieras, cafés y fondas. Pago más que nadie. M-7679.

COMPRAMOS JOYAS
Antiguas y modernas, con brillantes, zafiros; rubíes y esmeraldas finas; oro; platino; plata y enchapes hasta en pedazos. Objetos de plata; bandejas; juegos de café; cubiertería y otros artículos. Rosarios de oro y plata; con cuentas de perlas; coral; amatistas etc. Pagamos bien. Vamos a domicilio.
CARBALLAL Y HERMANO
San Rafael 618, entre Gervasio y Belascoain. Telf. U-5744

A-9003. COMPRO MUEBLES TOdas clases, oficinas, todos objetos arte, máquinas coser, sillones barberías, pianos, mamparas, lámparas, cajas hierro, camas, pupitres, contadoras, todo lo que vendan A-9003.

18 UTILES DE OFICINA

COMPRO, VENDO
Cajas seguridad, archivos, tarjeteros; escritorios, juegos despacho, máquinas oficina, etc. Prestamos dinero. Negocio rápido. Compostela No. 360 entre Obrapía y Lamparilla. Teléfono A-7743.

19 LIBROS E IMPRESOS

COMPRO LIBROS USADOS PASO A domicilio, avisándome por el teléfono A-6951, Dulzaides Librería Universal». O-Reilly 309 entre Habana y Aguiar.

NECESITO LIBROS USADOS DE TOdas clases, especialmente textos de primera y segunda enseñanza. Llameal teléfono A5-4322, vamos a domicilio. Librería «Venecia», Obispo 502 A5-4322.

21 INSTRUMENTOS DE MUSICA

COMPRO PIANO DE TODAS LAS marcas sanos y sin comején. Llame a Manuel Domínguez, Telf. M-3040. Dragones 53. Habana.

Arrendamientos

A-1 FINCAS RUSTICAS-URBANAS

SE ALQUILA FINQUITA RECREO, casa mampostería, 15 minutos Habana, finca Rosario, casa «Villa San Ramón», Lucero, informes en la misma.

SE ALQUILA FINCA PEQUEÑA PROpia para vaquería, cría de cochinos etc. con arboleda magnífica, palmares etc. a 10 minutos de la Habana. Informan F-2755.

ARRIENDO FINQUITA CON SU CAsa de mampostería, entre la Lisa y Arroyo Arenas. Biltmore. FO-2503.

A-2 ARRENDAMIENTOS VARIOS

SE DESEA ARRENDAR TODA LA planta baja de la calle Galiano No. 408 entre San Rafael y San José, con salida a la calle de Rayo. Informan exclusivamente el Sr. Gassié en Manzana de Gómez 266.

REPARACIONES

42 MUEBLES Y PRENDAS

REPARAMOS SUS MUEBLES POR poco dinero dejándolos como nuevos. Casa Pardo. U-5761. Los modernizamos, barnizamos a muñeca y esmaltamos Duco. Pintamos mimbres a vapor y neveras. Tapicería en general. Azogamos espejos. Trabajos garantizados. San Rafael No. 610 entre Gervasio y Belascoaín.

REPARACIONES DE MUEBLES
Casa «Coro». Barnizamos toda clase de muebles y tapicería. Especialidad en colores, combinaciones de maderas y chapas. Limpieza de muebles a domicilio. Estrella 27, entre Aguila y Angeles. Telf. M-2127.

REPARACIONES DE MUEBLES
Casa «Coro». Barnizamos toda clase de muebles y tapicería. Especialidtd en colores, combinaciones de maderas y chapas. Limpieza de muebles a domicilio. Estrella 27, entre Aguila y Angeles. Telf. M-2127

¡Repare a tiempo su nevera!
Rionda, Esmaltados por calefacción eléctrica. Infanta 1.059. Telf. U-3968.

GARCIA ESPINOSA
Mueblería y Tapicería. Tener sus muebles flamantes es sinónimo de prosperidad. Píntelos, Tapícelos. Llámenos. Teléfono U-1424. San Rafael entre Aramburo y Soledad. No cobramos lujo.

VENTAS

48 CASAS

VENDO UNA CASA CON 650 MEtros en esquina en la Víbora, renta 80 pesos la doy en proporción y un Packard de 7 pasajeros; informes en Cerro 1,453, Sr. Menéndez.

REPARTO ALMENDARES VENDO casa moderna, 2 cuadras ruta 30, calle Gatel 16 y 18. Jardín, portal, sala, 3 dormitorios, baño, comedor, cocina servicio criado, garage. Informa su dueño en la misma.

VENDO CHALET EN LA LISA, Marianao; jardín; 3 portales; sala; saleta; 3 cuartos; baño; cocina; garage; patio; todo moderno; es ganga. 2.700 pesos. Rafael Prado, FO-7801

SE VENDE CASA MODERNA CERRO Daoiz 2-A entre Infanta y Churruca; sala; comedor; dos cuartos; baño; cocina; 2,200 pesos. Informes: Teléfono F-2529 de 8 a 12 y 7 a 10.

VENDO EN LA SIERRA LUJOSA residencia compuesta jardín, portal; sala; 6|4; hall; comedor; cocina; baño de lujo; garage; patio y traspatio con frutales cuarto criados contado $2.750 resto facilidades. Valcárcel FO-3109.

EN LA MITAD DE SU VALOR, POR necesitarse dinero con urgencia, se vende una casa en la Víbora. Es de construcción moderna con sala, tres cuartos, baño intercalado, calentador, comedor al fondo y pasillo lateral. Trato directo. Informa Torres Calzada del Cerro 2065.

PLAYA DE BARACOA. SE VENDE una casa en la parte más céntrica de la Playa de Baracoa, con portal corrido; patio cercado y garage para dos máquinas. Se da en ganga por necesitarse dinero en seguida. Informa Torres, Calzada del Cerro 2065.

FONOLLAR Y CIA. FABRICAMOS y reformas grandes y pequeñas; precios económicos; pidan precios de casas baratas y fabricación chic; tomamos parte precio, solares, urbanas y rústicas; casas $2.500 y $3.000, 2 y 3 cuartos y demás comodidades Telf. FO-2856.

SE VENDE LA CASA DE JUANA Alonso No. 473 esquina a Pérez Luyanó, fabricada para comercio, La llave en Juana Abreu No. 613, Dueño, Estrella 257 Riera. Precio $1.550.00.

SE VENDE: EN LA CALLE ARELLAno entre Bellavista y Luz acabada de construir, completamente amueblada. Es algo de gusto, venga a verla. Telf. X-1143.

VENDO EN EL REPARTO MENDOza casa techos monolíticos, jardín; portal; sala; comedor; 4 cuartos; baño intercalado; gran patio. No corredores D-Strampes 207.

OPORTUNIDAD. VENDO CASA antigua, Gervasio pegado a Reina, mide 7.30 por 22.70, total 166 metros. Precio $5.000. Trato directo Marrero. Aguiar 117 Telf. M-7774

ROMAY A UNA Y MEDIA CUADRA de la Calzada de Monte casa de una planta, azotea, cuatro habitaciones; magnífico estado, 200 metros, renta $25.00, $2.500.00 conado y reconocer $1.000.00 moratoriado Fernández Hermo, Obispo No 307. M-1157 y FO-1197.

VENDO UNA CASA EN EL CERRO Bellavista 560 entre Salvador y Macedonia. Después de las 3 su dueño de fondo por 7 de frente. Precio: $2.200.

VENTA DE CASA
EN LO MEJOR DEL REPARTO LA Sierra, acera sombra, vendo un chalet con seis habitaciones y dos baños Claudio de los Reyes, de 4 a 5. Telf. A-7725

SE VENDEN DOS CHALETS DE una planta acabados fabricar; construcción primera; paredes citarón; placa monolítica; marcos caoba, carpintería cedro. Jardín; portal; sala; comedor; 3 cuartos; baño intercalado; pantry; cocina; cuarto criado y servicios; garage; patio y traspatio. Una con biblioteca en alto. También se venden solares con facilidades de pagos si se fabrican Trato directo con compradores. No se pagan corretajes ni sobre precios. Avenida Central, Reparto Kohly. Manzana de Gómez 264.

VENDO 14 CASITAS
Completas en $9.000 renta 150 pesos. Vendo esquina con bodega 7 1|2 por 24 pegada a Reina, renta 50 pesos en un recibo. Precio ganga $6.100. Vendo casa 3 plantas $9.000 renta $85. Carlos III Informes Galiano 509, García.

$1.35: AVENIDA PORVENIR
Vendo un lote de 2.000 metros propios para industria frente a Porvenir completamente llano, verdadera ganga. Obispo 307 Depto. 7 M-9193. Romero.

VENDO CASA EN MONTE
Pegado a Angeles 3 plantas $35.000 10x40 y otra pegada a Monte 3 plantas 10x17 renta $140 $18.000 una esquina en $6.500. Véame hoy Galiano 509, Benjamín García.

VENDO. VISTA ALEGRE Y MAYIA Rodríguez Chalet moderno, jardín, portal, sala; comedor; 2 cuartos; cocina; baño moderno y garage. Informan dueño U-6169, de 2 a 4.

REPARTO "LA FLORESTA"
Se venden solares al contado y a plazos, con urbanización completa, atravesado por ómnibus ruta 15. Tenemos muchas propiedades para vender, de ocasión, también encargo de comprar varias en el Vedado. En ganga 2 en el Cerro. Informes: Nueva Floresta Land Co. Banco Canadá 322. A-8875 Admor: Oscar Díaz Ramos.

VEDADO GANGA, CASA EN $4.500 vendo casa una planta, jardín, portal, sala, comedor, 3|4, baño completo, cocina, patio y traspatio. Quintana e hijo Chacón 203. M-8182.

CASA DE ESQUINA DE DOS PLANtas a una cuadra del Paradero de los tranvías de Jesús del Monte y la Calzada, se vende, también se cambia por finca rústica cerca de la Habana. Informes señor Díaz Telf. U-6221 de 12 a 3 p. m.

AMPLIACION ALMENDARES
Calle 12 precios avenida inmediata a primer parque vendo esquina pequeña y colar centro baratísimos. Avenida 2da. solar completo con sus cercas $2.50 vara.
ALMENDARES
Esquina fraile calle principal $3.75 vara; parcela 14.95x39 a $2.25 vara.
BUENA VISTA
Frente avenida octava asfaltada solares 6x22.50 metros baratísimos.
Informa: R. Rodríguez Telf. M-6543

VENTAS

48 CASAS

URGEN VENTA 2 CASAS EN $5.000 situados en lo mejor del Reparto Batista, se componen cada una de portal, sala, 3 cuartos, baño intercalado, cocina, patio y traspatio, rentan $50.00. Más informes J P. Quintana e Hijo Chacón 203, M-8182.

NAVE PROPIA PARA ALMACEN Compostela entre San Isidro y Velasco, mide 12x23 frente de cantería. preparada para otro piso a 20 metros de los muelles. Precio $8.500.00. José L. Vidal F-2544 A-9112.

VEDADO
$22,000
En la parte alta y a la entrada del Vedado. Modernósima residencia de citarón y monolítica. Compuesta de: jardín, portal, sala, recibidor, bibliotec, hall; 4 habitaciones; 2 baños intercalados con sus closets comedor al fondo; cocina; pantry; cuarto y servicio de criados, espléndida terraza de 6x6 garage para 2 máquinas, lavaderos, carboneras, patio y traspatio. Pedro de la Cuesta. A-8697 y FO-2419.

CASITA EN $1,500, 8x23 VARAS, AMPLIACION ALMENDARES
Con dos habitaciones de 4x4 mampostería, azotea; calle 8, asfaltada a la brisa. Ruta 28 por el frente una cuadra tranvía Playa, renta $17. Informes. D. T. Silva FO-2149 Avenida 7a. No. 88 entre 5 y 6 Buena vista

CASITA EN $1,850, 16x23 VARAS, AMPLIACION ALMENDARES
Calle Ocho, dos habitaciones grandes mampostería, acera brisa, ruta 28 frente, tranvía Playa fondo. Renta 20 pesos. Informa D. T. Silva FO-2149, Avenida Séptima No. 88 entre 5 y 6 Reparto Buena Vista.

VENDO CASA $3.500; TIENE SALA, saleta; 4 cuartos; comedor al fondo; cocina y baño. Vendo otra Sala, saleta; tres cuartos $3.200. Vendo otra en $2.500. Situadas cerca de Monte, esquina Tejas. Informan J. Llanes. Sitios 76 Telf. M-2632.

SE VENDE
Oquendo 4 plantas esquina moderna monolítico, renta por recibo, cienta noventa pesos: veinte mil pesos, sin corretaje, su dueño F-6316

CAMPANARIO, ESQUINA
Esquina se compone de 2 casas de 2 plantas con establecimiento en la esquina en un cuadro de terreno de 225 metros, cerca de San Lázaro, renta $161-00, renta sólida, se vende en $16.500-00 más detalles en la oficina. José B4 Fernández, Obrapía 308 M-7430 y M-1506.

INDUSTRIA, 3 PLANTAS
Monolítica, cerca de Malecón acera sombra; sala; recibidor; 2 habitaciones; baño intercalado; comedor; cocina; cuarto y servicio de criados; 2 puertas de entrada en cada piso subida a la azotea al frente para todos los inquilinos con su llave cada uno. José B. Fernández, Obrapía 308, Telfs. M-7430 y M-1506

NAVES: SE VENDE UNA NAVE DE zinc y acero, 30x10 metros por 12 pies altura estilo americana, precio razonable. Informan Municipio y Justicia.

VENDO MODERNA CASA. MAYIA Rodríguez casi esq. a Libertad, jardín, terraza, portal, sala; tres habitaciones, comedor; baño intercalado etc. $3.250. Dueño: Libertad 458. Nota: No corredores.

VEDADO: CALLE 19, CERCA DE G vendo un magnífico chalet de esquina, a la sombra Techos monolíticos decorados, pisos de mármol. Informes: G. del Monte, Habana 264. M-2474.

VEDADO: VENDO GRAN RESIDENcia de lujo, en la calle 17, a la sombra, 2 plantas, techos monolíticos y decorados, comedor con cenefa de caoba, garage para 2 máquinas, 7 cuartos, 4 baños. Informes: G. del Monte, Habana 264. Telf. M-2474.

REPARTO ALMENDARES: HERMOsa casa Citarón, monolítica: Jardín, portal, sala, recibidor, hall; 4 cuartos; baño intercalado; comedor; pantry; cocina; garage; traspatio. $5.700. Dueño: M-1072.

VENDO CASA A 2 CUADRAS DE LA Calzada de J. del Monte: Portal, sala, 3 cuartos, saleta de comer al fondo, baño intercalado de lujo, un cuarto alto con servicios; monolítica. $4.800. Teléfono U-1676.

VEDADO
$7,200
Dos plantas independientes para renta, techos monolíticos, a 20 metros de la calle 23. Compuesta de jardín; portal; sala; 3 habitaciones; baño intercalado; comedor; cocina y patio. En los altos: recibidor; sala; 3 habitaciones; baño intercalado completo; comedor al fondo; pantry; cocina; cuarto y servicio de criados. Pedro de la Cuesta: A-8697 y FO-2419.

GANGA: VENDO, SAN RAFAEL DE Belascoaín a Galiano, edificio 2 plantas, de esquina, 4 casas, mide 160 metros. Rentan $140.00, comercio. Precio: $18,500, Campanería, Aguiar 206. M-7785.

ALMENDARES
$5,700
Esquina de brisa, dos años de construída. Compuesta de jardín; portal; sala; hall; 3 habitaciones; baño intercalado; comedor; cocina; cuarto alto con servicio; garage y patio. Pedro de la Cuesta: A-8697 y FO-2419.

NICANOR DEL CAMPO
$9,500
En la gran calle 6, acera de la sombra, moderna residencia de dos plantas, con jardín; portal; sala; biblioteca; comedor; barra; terraza; pantry; cocina; cuarto y servicio de criados; garage y traspatio. En los altos: 3 grandes habitaciones, baño intercalado de lujo en color y terraza al fondo. Pedro de la Cuesta: A-8697 y FO-2419.

SE VENDE ALTURAS CALABAZAR casa mampostería primera, techo monolítico 130 metros fabricados 1200 metros terreno, bien cercado, baño completo y cocina de azulejos, agua fría y caliente, luz. Se da por la mitad de su valor. Urge venta. Juan Delgado 516 teléfono X-1445.

VENDO CHALET: SANTOS SUAREZ, planta baja: jardín, portal, sala, comedor, una habitación y cocina. En los altos: terraza, 3 habitaciones y baño. Directamente con su dueña. Telfs. A-8787 y F-6426.

LACRET: CASA MODERNA, CANtería y cielo raso, mide 10 por 40: jardín; portal; sala; saleta; 4 habitaciones, baño intercalado, hall, cocina, patio, traspatio: $4.700. Otra en Dolores, muy bonita, en $3.000. Diego Pérez, Obrapía 307: M-6872.

LUYANO: $2,100
Calle Ensenada número 459, entre Pérez y Rodríguez. Casa compuesta de sala, comedor, 2 grandes habitaciones, cocina, baño y patio. Llaves e informes: Pedro de la Cuesta: A-8697.

VENTAS

48 CASAS

VENDO PRECIOSA CASA VIBORA 10x40. Portal, sala; tres habitaciones; baño intercalado; patio y traspatio; es un regalo. Informes: Compostela 819, fábrica de hielo. Emilio, teléfono M-1371, oficina fábrica de hielo, de 7 a 11 y 1 a 5.

GABRIEL PRATS Y COMPAÑIA. — Constructores: Por poco dinero fabricamos su casa; también hacemos reedificaciones a muy bajo costo; fabricación moderna. Casas desde $1.500 pesos. Garantía absoluta. 8a Nro. 305 Lawton. Telf. X-2431.

VENDO CASA $1.400, PORTAL SAsala, dos habitaciones, comedor; cocina; servicios; hall; toda nueva 7 por 37 varas; patio; traspatio tres cuadras Calzada Víbora. San Lázaro 682 U-1802 esquina Belascoaín.

SE VENDE CASA MODERNA CERRO Daoiz 2-A tntre Infanta y Churruca, sala; comedor; dos cuartos; baño; cocina, 2,200 pesos. Informes: Teloéfono F-2529 de 8 a 12 y 7 a 10.

VENDO EN EN $50.000, RENTA 500 mensuales— gran edificio con frente a 3 calles, a 2 cuadras de San Lázaro e Infanta. Tiene 20 casas modernas, rentando. Urge la venta por reparto bienes. Salud 610 y Oquendo U-6616 Lizasoain.

SANTOS SUAREZ. ESTRADA PALma. Jardín, portal, sala, tres cuartos, hall, baño intercalado, comedor fondo, servicios criados. $4,200. Montalvo, I-4104. Luis Estévez 558. Santos Suárez.

SANTOS SUAREZ, MONOLITICO chalet Avenida Mayía Rodríguez. Jardín, portal, sala, hall, tres cuartos, baño intercalado, comedor al fondo, garage, cuarto servicio criados, $7,700. Montalvo, I-4104. Luis Estévez 558. Santos Suárez.

SANTOS SUAREZ, MAGNIFICA Y lujosa casa acera brisa, veinte metros tranvía, guaguas. Jardín, portal, sala, saleta, tres cuartos, baño intercalado, comedor alfondo. Servicios criados, traspatio, $5,400. Montalvo, I-4104, Luis Estévez 558, Santos Suárez.

INMEDIATA SANIDAD, CASA TRES cuartos, baño intercalado, azotea: $3,500; otra, tres cuartos, $3,000; próxima Universidad, dos plantas, moderna, $7,500; cerca Infanta, dos plantas, $6,000. San Lázaro 71. Teléfono M-2846.

ALMENDARES: ACABADA FABRIcar, casa jardín, tres cuartos, amlio hall, garage, baño colores, $6,000; otra, tres cuartos, garage, etc., etc., $4,200; otra, cuatro cuartos, garage, $7,500; chalet esquina, $9,500. San Lázaro 71. M-2846.

COLUMBIA, PROXIMA COLEGIO Belén, casa con portal, tres cuartos, buen baño, $2,100; Víbora, casa jardín, tres cuartos, comedor, cuarto criados, etc., $3,800; otra, sala, dos cuartos, traspatio, $1,600. San Lázaro 71. M-2846.

VIFORA, JUNTO A ESTRADA PALma y Calzada, Z2,850, portal, sala, tres habitaciones, baño completo, comedor al fondo patio y traspatio de cielo raso, a la brisa. Es ganga, Moreno, M-7167.

LA SIERRA, JARDIN, PORTAL, GArage, tres cuartos, baño lujoso, comedor al fondo, gran traspatio, mide 12 por 47, de citarón y monolítica, $5,300, buena comunicación. Moreno, M-7167.

VENDO MODERNA CASA EN SANtos Suárez, su terreno 12 x 47.5 fabricación. Jardín, portal, sala, hall, tres cuartos, baño, comedor, cocina, cuarto criados, entrada auto, terraza al fondo y gran traspatio, $4,600. Informes: Belascoain 1,157.

OTRA PROXIMA A LA CALZADA de Concha, linda y amplia casa. Sala, saleta, tres cuartos, comedor, baño, cocina y patio, en $3,500. Informes: Vallongo. Belascoan 1,157.

REPARTO LA SIERRA
Ganga, vendo lujoso chalet estilo Colonial 2 plantas, 5 dormitorios, garage y un bonito jardín; precio: 10.800 pesos. $7.500 y reconocer $3.300 es una ganga; otro jardín, portal, sala, comedor; 6 dormitorios. Precio: 6.500 pesos contado, $2.000 resto 50 mensualidades; para ver a todas horas. Calle 9 y 2, reparto Almendares. Oficina señor Alpendre FO-2542.

JOSE CAMPANERIA
TRATO DIRECTO
Compra venta de chalets; casa, solares, fincas rústicas. Facilito dinero en hipoteca. También en condominio. Administración de Bienes. Oficina Aguiar 206. M-7785.

Animas cerca Prado, edificio moderno, 4 plantas; 8 casas y apartamentos; renta $600. Elevador. Precio $78.000. Tejadillo esquina 3 plantas; moderno; renta $72. Precio $9.000. Campanería Aguiar 206 M-7785.

Esquinas: San Miguel cerca Galiano, 2 plantas 480 metros. Rentan $250. Precio: $39.000; Concordia cerca Galiano 3 plantas moderna; renta $120. Precio $17.500. Campanería, Aguiar. 206 M-7785.

Oportunidad, esquina edificio 4 plantas, monolítico cerca Belascoaín, 15 casas independientes. Rentan $400. Precio $53.000. Concordia esquina 2 plantas; moderna; renta $95 Precio: $11.000. Campanería, Aguiar 206. Teléfono M-7785.

Neptuno Gran Edificio 3 plantas; 6 casas, monolítico; 400 metros. Renta $250. Precio $31.000. Neptuno 3 plantas; moderno; comercio y familias; $31.0000. Campanería, Aguiar 206. M-7785.

Apodaca, Edificio moderno 3 plantas 6 casas; rentan $220. Precio $26.000 Antón Recio cerca Monte 3 plantas monolítica; renta $100. Precio. $15.000 Campanería Aguiar 206 M-7785.

Gangas: Animas cerca Prado, 3 plantas; 125 metros, renta $100. Precio: $11.000. Montoro cerca Carlos III. Sala; hall; 4|4, comedor $5.500. Campanería, Aguiar 206 M-7785.

Virtudes esquina 2 plantas antigua, 20 por 20 metros $30.000. Concordi a2 plantas: rentan $55. Precio $8.500 Vigía, 2 casas 2 plantas; monolíticas, rentan $80 Precio $9.000. Campanería, Aguiar 206 M-7785.

Luz cerca Egido 2 plantas, modernas; rentan $60. Precio $8.500. Concepción de la Valla cerca Campanario 2 plantas, monolítica; renta $50. Precio $6.500. Campanería, Aguiar 206 M-7785.

Reina 2 plantas 270 metros, comercio, renta $150. Precio $23.000. Aguiar 2 plantas 16 por 26 metros. Renta $150 Precio $23.000. Campanería, Aguiar 206 M-7785.

San Rafael cerca Campanario, 2 plantas 214 metros. Sala, comedor; 4|4. Precio $14.000. Cienfuegos cerca Monte 2 plantas $7.500. Campanería Aguiar 206 M-7785.

Casas baratas: Campanario. Sala; comedor; 3|4. Precio $4.300; Lealtad cerca Neptuno, antigua 150 metros, $7.500. Sitios antigua, 225 metros. $4.000. Hospital una planta 7 por 16 metros $3.800. Campanería, Aguiar 206 M-7785.

Para Fabricar: Manrique 9x33 metros $12.500. Manrique cerca Lagunas 6 por 25 metros $8.000. Gervasio 10 por 16 metros $7.500. Industria con 15 metros frente $10.000. Campanería, Aguiar 206 M-7785.

Vedado: Paseo una planta. Sala, comedor; 5|4; garage $15.000. Calle A. Chalet; sala; comedor; 2|4; altos: 4|4; Precio $6.500. Campanería Aguiar 206 M-7785.

Santos Suárez: Luis Estévez, una planta; sala; comedor; baño; 4|4 Patio $5.500. Esquina Santa Irene 2 plantas moderna. Renta $60. Precio $7.000. Libertad: sala; saleta; 3|4; comedor; garage $5.500. Campanería, Aguiar 206 M-7785.

VENTAS

48 CASAS

INVERSIONES RAPIDAS
Solares de todas las medidas. Casas de todos precios. Solvencia moray y económica. Véame o llámeme sin compromiso de ninguna clase para usted. Vendo y compro casas y solares. Dinero en hipoteca en La Habana y repartos. Mucha reserva, prontitud y honradez en las operaciones. Victoriano Alvarez. FO-3786. 14 y D. Reparto Almendares.

INMEDIATA BELACOAIN. ESQUIna dos plantas modernas 6.50x20 metros. barra, café, 4 apartamentos, altos: sala; comedor; 5 habitaciones; baño completo; cocina; renta $106.00 mensuales $12.000.00. Dos plantas monolíticas calle Habana, renta $45.00. $4.750. Diego Pérez Obispo 307 Telf. M-6872.

GANGA $5.500.00 SIN ESTRENAR
Se vende casa-quinta en Loma del Mazo, lugar alto y pintoresco, cerca Colegios: Maristas, Instituto Víbora, Salesianos compuesta: gran jardín con terreno para garage, portal, sala, comedor; 3 cuartos; baño intercalado en colores; closets; cocina; cuarto y servicio criados y patio. Véala a todas horas. Avenida Juan Bruno Zayas entre Vista Alegre y Carmen A-8382.

VENDO CASA $3,600 PROXIMA ESquina Tejas 6 por 24 metros. Sala, saleta, tres cuartos, cocina, baño, patio. Todo espacioso. Otra dos plantas monolítica, $5,600. Telf. M-7720.

VENDO $1,850 CASA MAMPOSTEría moderna. Portal, sala dos habitaciones, comedor al fondo, baño intercalado. Pasaje Sur 119, entre Goss y Línea, Santos Suárez. Verla de 3 a 6. Alberto Cuervo. M-2808.

MIRAMAR. SE VENDEN 2 LUJOSAS casas de 3 y 4 habitaciones y demás comodidades en relación. Estilo Misión. Véalas 22 y 3a. $9.500 y $14.000 FO-1864.

REVILLAGIGEDO PROXIMO A Monte, vendo casa 2 plantas. Cada planta: sala, comedor, 3 cuartos, baño y cocina. Precio: $8,000. J. P. Quintana e Hijo, Chacón 23: M-8182.

RTO. LAWTON $3.100 PORTAL, sala, saleta, 3|4, comedor, 1|4 y servicio criados, traspatio a una cuadra la Calzada, jardín, portal, sala, recibidor, gabinete, 3|4, comedor, 1|4 criado, moderna A-6951 I-3456.

Oportunidad sin igual ALTURAS DE MIRAMAR
Vendemos gran residencia estilo colonial, con una superficie de 1.500 varas, compuesta de jardín, todo alrededor, 2 portales, 3 terrazas, gran sala, comedor, gabinete, hall, cinco cuartos, 2 baños de lujo, cocina y pantry, garage para 2 máquinas y dos cuartos de criados, costó $60.000 hoy se regala en $30.000. Informan: Quintana e Hijo, Chacón 203, teléfono M-8182.

REPARTO ROSALIA, CALZADA DE Güines, casa moderna; 3 cuartos, techo monolítico y otra pequeña. Rentan treinta pesos, $3.000. Solar en Santos Suárez, 10x46. Flores entre Santa Emilia y Zapotes. Habana, 219. Teléfono M-8613.

SE VENDE: MARQUES GONZALEZ No. 863 entre Figuras y Benjumeda preciosa casa construcción de primera de gran lujo: Sala; saleta corrida; cuatro cuartos; baño intercalado; servicio de criados; cocina para gas y carbón; calentador etc. $6.600.00; 130 metros cuadrados de superficie. Informa su propietario Agustín Alvarez Jr. Aguiar No. 305 Telf. A-7830. Puede ver la casa de 7 a 11 a. m. y de 1 y media a 5 p.m.

SE VENDE 14 Y "D" RERTO. ALmendares casa de dos plantas, fabricación extra por su dueño, jardín portal, sala comedor; gran cocina cuarto de criado; garage; servicio; patio, Altos: 3|4, biblioteca hall; 2 baños. terraza, comodidades. $9.000. FO-1604.

VENDO EN EL REPARTO MENDOza casa techos monolíticos jardín, portal, sala, comedor; 4 cuartos; baño intercalado, gran patio. No corredores. D-Strampes 207.

49 SOLARES

POR AUSENTARME VENDO MAGnífico terreno en lo mejor del reparto Alturas de Almendares, Ave. de Almendares y Ave. del Río, otro en Concejal Veiga casi esquina Estrada Palma, Víbora; otro en el reparto Lawton. Trato directo. Teléfono FO-1959.

VENDO PEGADO UN SOLAR PROXImo a la quinta Balear, marcado con el No. 4 de la manzana, cinco del reparto Rocafort, mide diez metros de frente por treinta y seis de fondo. Informe N. Scull F-6260, de 7 a 12 a. m.

VENDO SOLAR VARADERO MANzano letra O Playa Norte de 32x32 metros. Precio: $8.000. Informes Telf. U-3195

«CORRA». SOLAR DE ESQUINA EN la mejor avenida de Alturas de Almendares, mide 30 de frente en total 801,00 vara; precio de ocasión, Fernández Hermo, Obispo número 307 M-1157 y FO-1197.

GANGA. EN LA CALLE D-STRAMpes entre O-Farrill y Av. Acosta, se vende un solar a $1.80 vara, mide 13 por 52. Informes Padrón, Infanta y Ayestarán, Tienda Telf. U-6784

GANGA EN LO MEJOR DE MIRAmar calle 8 casi esq. a 5a. Ave. 900 metros una cuadra del reloj. Informan M-5209. Quesada.

CALZADA DE COLUMBIA ENTRE Avenida de Mendoza y Godínez, mide 15.32x47.17 único por fabricar. $3.75 vara. Otro chico 12x26.50. $800. Marrero Aguiar 117 M-7774

SOLAR CALLE MANGOS Y SAN Luis, único por fabricar, mide 305 varas, calle asfaltada $900.00. Otro Santa Felicia y Guasabacoa mide 8.20 x42. $800.00 Marrero M-774.

UNICA OPORTUNIDAD. VEDADO. solar esquina, calle 24 y 19 Mide 26x24.37. $5.50 vara. Calle 26 y 25, 15x47. $6.75 vara. Marrero, Aguiar 117. M-7774.

VENDO UN SOLAR EN LO MEJOR de Santos Suárez en avenida y brisa 6x30 metros, $800; otro de 20x50, muy llano, $3.50 metro; gran solar en el barrio del Pilar, muy cerca de la Esquina de Tejas, 400 varas, 2.500 pesos. Flores. 324, casi esquina a Enamorados. J. Teseiro.

SE VENDEN SOLARES REPARTO Kohly, Alturas primer Reparto Salida Puente Almendares, el de más porvenir por ser el más próximo al Vedado por lo saludable, por su gran altura y fresco, por su panorama no igualado en ningún Reparto, por su hermosa vista al Dio Almendares. Solares chicos en el Vedado, alle 32 entre 25 y 27, próximo a 28. Se dan facilidades pagos si es para fabricar. Trato directo con compradores. No se pagan corretajes ni sobreprecios. Manzana Gómez Nro. 264.

VEDADO CALLE PASEO, VENDO solar de esquina fraile con una medida de 27x36. Precio de oportunidad J. P. Quintana e Hijo. Chacón 203. M-8182.

ALTURAS DE ALMENDARES. VENdo mi solar: 600 varas 14.50 de frente. Informes F-6489.

VENTAS

49 SOLARES

ALMENDARES, SIERRA, ALTURAS MIRAMAR.
SOLARES
De todas las medidas y precios al alcance de todas las fortunas. Buenas calles y las mejores vías de comunicación: 12 por 22; 22 por 21, esquina 10 por 45; 32 por 45, esquina: 22x23 esquina. Fabrique su casa a gusto. Informes personalmente al comprador.
VICTORIANO ALVAREZ
14 esquina a D. Almendares FO-3786

MIRAMAR: CON LA CALLE 4, VENdo 2 solares, propios para fabricar 8 casas independientes, cerca de la Quinta Avenida y rodeados de grandes residencias. Informa: G. del Monte, Habana 264. M-2474.

SE VENDEN TRES SOLARES DE 10 por 31.60 cada uno, juntos o separados en la calle de Rodríguez casi esquina Rosa Enríquez, Luyanó y un solar de 6x25 en la calle de Colina en J. del Monte. Trato directo con el dueño. F-2755.

VENDO TODO O LA MITAD DEL TErreno situado en Gonzalo y Alberto reparto Santa Amalia. Hay 625 varas. a $1.00 vara. Unico precio. Informes M-8815

A 20 CENTAVOS VARA CUADRAda, 5.016. Lo mejor Los Pinos, Calzada Aldabó, agua, teléfono, correos; ómnibus, tranvía Llanes, Sitios 48. M-2632 Plazos.

VEDADO CALLE 17
Vendo solar de esquina a $7.00 metro mide 22.66x50. Informa el propietario, Aguila No. 206 Altos.

VENDO SOLAR EN LOS PINOS DE 14x47 varas, también lo cambio por casa chic o de madera, dando diferencia efetivo. No corredores, informes de 12 a 3 p. m. Telf. U-6221. Díaz

VEDADO CALLE 3a. VENDO SOlar de centro con una medida de 122x40. Precio a $8.50 vara. J. P. Quintana e Hijo, Cahcón 203. Teléfono M-8182.

PARA INDUSTRIA VENDO LOTES de terreno en Luyanó y Marianao a precios irrisorios. J. P. Quintana e Hijo. Chacón No. 203 M-8182.

AV. COLUMBIA BUEN RETIRO Vendo solar de 18x40 dando frente a 2 calles. Precio de ganga. Dueño FO-2188.

CORONELA-BARANDILLA
Vendo hermoso lote de catorse mil metros que forma esquina de fraile, terreno plano, en cincuenta centavos metro.
RAMON
Telf. M-6543

GANGA SOLAR EN EL VEDADO próxima a 12 parte alta 13.34x22.68 total 302.28 metros a $12.00. Precio $3.627.48. José L. Vidal A-8112 F-2544

VEDADO, 27x30, SOMBRA
Calle 21 cerca de la cale 12 solar de sombra, mide 27x30 con alcantarillado y gas, propia para lote de casas o residencia amplia, también para edificio, a menos de $15.00 metro. José B. Fernández, Obrapía 308, teléfono M-7430 y M-1506

CALLE 23, A $16.00
Calle 23 de la calle 12 a la calle Paseo. Solares completos de 13.66 por 50 a $16.00. José B. Fernández Obrapía 308 M-7430 y M-1506.

CALLE 23, ESQUINA
Calle 23 esquina con 50 metros de sombra y cerca de la calle 6 se vende toda la esquina o parte a menos de $25.00 el metro. José B. Fernández Obrapía 308, M-7430 y M-1506

MARIANAO, SAMA Y SAN CELEStino, parcela 9 x 30 a $3.00 vara. San Celestino casi esquina Samá, $2.80 vara. Notaría Chils. FO-7094

AMPLIACION DE ALMENDARES
$800.00
Preciosa parcela que mide 10x23 varas, rodeada de magníficas residencias, acera sombra, calle asfaltada. En la Avenida Primera, a una cuadra de la gran calle 12. Otra parcela de 12x23 varas al lado de la anterior, esquina de fraile, en $1,000. También se vende todo el lote que mide 22x23 varas. Aproveche la ganga. Pedro de la Cuesta: A-8697 y FO-2419.

VENDO $2.00 METRO LA ESQUIna de Avenida Acosta y Santa Catalina, Víbora. Superficie: 1,086. Segrego lo que desee. Una cuadra, del Parque Porvenir. Alberto Cuervo, teléfono M-2808.

DOS MIL VARAS GENERAL BETANcourt y San Miguel, Matanzas, bifurcación carretera Norte propio Quinta, garage, nave o estación gasolina. Proposiciones, doctor Brunet, San Francisco 264. Habana.

50 FINCAS RUSTICAS

VENDO FINCA DE RECREO EN LOS repartos, 3|4 caballería, tierra colorada de primera; casa nueva agua, luz, teléfono; preparada para cultivo; es negocio. Rafael Prado Telf. FO-7801.

VENDO FINCA de 2 CABALLERIAS en San Pedro, tierra colorada de primera para frutos menores. Pozo fértil, casa palmas y frutales, es negocio. Rafael Prado, FO-7801

VENDO MAGNIFICA FINCA TABAcalera en San Antonio de los Baños con frente a la Carretera de Vivancos. Tiene espléndido chalet de mampostería, frutales, etc. Informa doctor Ibáñez M-1518.

CAIMITO DEL GUAYABAL. VENDO una finca de 2 y 3 cuartos caballerías. Tiene casa muy buena y muchos árboles frutales, en $13,500, rodeada de fincas valiosas. Urge su venta. Informes: G. del Monte, Habana 264. M-2474.

Vendo finca 6 caballerías
5.500 palmas caimito en $10.000. Se cambia por casa; tiene 3 bateyes y en carretera pegada al Instituto Cívico-Militar. Véanme hoy Galiano 509. Teléfono M-4461. García.

VENDO FRENTE CARRETERA UNA finquita fabricada, arboleda, platanal; pozo; precio; $1.600. Otra fabricada frente carretera; arboleda, pozo, precio: $1.400 Juan Miguel Fernández, Vereda Nueva.

VENDO FINQUITA PROPIA PARA recreo 11.350 m2. de terreno; casita; agua. Carretera Central 20 kms. de la Habana. Informes: Reina 219 altos de 7 a 10 p. m.

VENDO FINCA DE RECREO EN Arroyo Arenas de 3|4 caballerías con gran casa de mampostería de sala, comedor, 4|4, baño, gran terraza, cocina, bar, garage. Otra casa de madera, toda sellada de árboles frutales, propia para persona de gusto, lugar ideal para fin de semana. Precio de Oportunidad. J. P. Quintana e Hijo, Chacón 203 Telf. M-8182.

VENTAS

50 FINCAS RUSTICAS

FINCAS VENDO VARIAS FINCAS próximas a la Habana desde $4.000 a $25.000 con o sin casas de vivienda. José L. Vivad A-9112 F-2544.

51 ESTABLECIMIENTOS

ZONA NAVAL BARRA CAFE REStaurant 3.000; otra $2.500. Café lechería $850. Vidriera tabacos $1.100; Otra, $600; bodega $3.000; otra $2.500; otra, $1.800; Fábrica jabón $2.500; fábrica escobas $2.500; fábrica conservas $4.008; fábrica tomates $4.500; fábrica licores, $3.000. Recibo créditos. Prado y Dragones café M-4739. Yanes.

VENDO CAFE CANTINA EN CALLE comercial $3.000.00. Bodega en el Vedado cantinera, $2.000; Vidriera tabacos surtida, $1.300; arriendo una barra. Teniente Rey y Villegas, vidriera Café Alfredo.

SE VENDE VIDRIERA PARA VENta de billetes. Céntrico, con su caja de caudales. Informan Fuigueroff, Plaza del Vapor No. 624 por Aguila.

POR TENERME QUE EMBARCAR vendo fonda calle Santa Clara y Oficios. Precio barato Informes en la misma.

MAGNIFICA OPORTUNIDAD
Vendo almacén de tabaco en rama lo mejor de Monte, buena venta poco alquiler, admito algo a pagar. Informe Rodríguez Cerro 1804 casi frente cuartel Bomberos tabaquería.

LA REINA DE LAS BODEGAS
cantineras, en $2.250, con grandes facilidades de pago en Calzada con buen contrato, módico alquiler; vivienda y muy surtida. Informes: Suárez, Belascoaín, Desagüe y Figuras, Café, de 1 a 6.

EN $750: EXCELENTE LECHERIA
que a más de dar un buen sueldo, sostiene a larga familia, que vive muy anchamente sin por esto darse lija. Informes decentes: Suárez, Belascoaín, Desagüe y Figuras, Café 1 a 6.

ME EMBARCO Y CASI REGALADA
Vendo una magnífica barra, equipada a todo lujo con buen contrato, módico alquiler y lugar excepcional. Aproveche ocasión única. Informes: Suárez, Belascoaín, Desagüe y Figuras, café, 1 a 6.

BODEGAS Y MAS BODEGAS
en la Habana y Repartos con grandes facilidades de pago. No pierda su tiempo buscando; tengo lo que usted necesite; sin engaños. Informes gratis: Suárez, Belascoaín, Desagüe y Figuras, café.

SE VENDE UN GARAGE EN LO MAS céntrico de la ciudad con venta de combustibles y grasas. Informes: Zanja 157 entre San Nicolás y Manrique.

CINE MODERNO. VENDO PROXIMO Infanta 440 lunetas, 150 butacas, últimos equipos. Contrato 8 años, renta $60.00. Precio $60.00. Precio $3.100. Diego Pérez Obispo 307 M-6872.

IMPORTANTE. VENDO BARATO EL mejor Café de la Habana o se arrienda con opción de compra y una casa $4.500 osto $8.000. cArrojo, Belascoaín 412 y Zanja. no curiosos.

LECHERIA SACRIFICO. BUEN DESpacho cigarros, tabacos; billetes; vidriera completa. alquiler rezonable $1.300 en el centro ciudad. Llame de 12 a 1 Sr. Mestre G 508 A-0679.

POR TENER QUE EMBARCARME vendo casa de Préstamos con o sin mercancías, buena clientela, establecida durante cuarenta años en el mismo sitio. Para informes Sr. Pérez, Factoría 59

SE VENDE CASA DE COMPRA-VENta y antigüedades, céntrica, por tener que embarcar urgentemente. Informes por teléfono A-7913

VENDO UN CAFE LECHERIA A una cuadra del Prado, por no poderlo atender, buen contrato, poco alquiler, informan en Industria No. 15 bajos, entre Genios y Refugio. No corredores.

VENDO BODEGA CUBANA EN $1 muy buena. Navarro. Colón 324 entre Aguila y Crespo, bufete.

SE VENDE UNA PESCADERIA POR no poderse atender. Picota y Jesús María de 7 a 12.

SE VENDE UNA BODEGUITA CUbana en el mejor punto de la Habana. Amistad 365 entre San José Barcelona. Informan en la misma.

..A PRIMERA OFERTA RAZONAble vendo mi establecimiento productos del país. Gran clientela de contado. Informa: José Grande, Avenida 4a y calle Buena Vista.

PARA NO PERDER EL TIEMPO Busque referencias antes, después ofrezca por «Los Muchachos», Quecalla y cigarros en cantidad. Neptuno 607 entre Escobar y Gervasio. Teléfono U-5060.

MAGNIFICO NEGOCIO VENDO POR no poder asistir fábrica de vinos buena venta; pocas gastos en punto céntrico, enseño toda la marcha del negocio; a tasación A5-4161.

VENDO DOS GARAGES BIEN SItuados con storage y accesorios. Señor Alvarez, Amistad y Dragones Café, de 10 a 11 a. m.

CON $2.500: BAR-CANTINA
Colosal, a igual distancia de tierra que de las aguas del mar; con diez años de contrato, y sin alquiler para gar. Informes: Suárez, Belascoaín y Desagüe, Café 1 a 6.

VENDO LA FONDA POR TENER que ir a España, no pierda esta oportunidad Calle muy comercial. Está todo al corriente, calle Salud No. 11 entre Rayo y Galiano.

52 BOVEDAS Y PANTEONES

VENDO MAGNIFICA BOVEDA, CRUcifijo, jardinera mármol Carrara, sin estrenar, zona monumentos, lado panteón Bomberos, Informa Menéndez 11, Santos Suárez y Santa Emilia.

HERMOSO PANTEON EN ZONA DE Monumento, tapas de 10 centímetros contra-arcos moldurados mármol de 10 centímetros, todo forrado el zócalo, mármoles blancos de Carrara (Italia) de 1a, pardines al frente y árboles, costó $2.800-00 se da en 1.400 pesos; otro más económico también en zona de Monumentos, $550.00. Informa Ramón Grillo. Portales del crocomio.

VENDO PANTEON TIENE DOS BOvedas, dos osarios $480. Vendo otro esquina orilla calle, mármol de 8 nuevo $1.100. Vendo bóvedas con osario todo mármol $350. Vendo otra bóveda $170. Informan J. Llanes Sitios 76 Telf. M-2632.

CEDO PANTEON CUATRO BOVEdas, cuatro osarios. Calle Central. Informes I-3118

CAPILLA FRENTE AL PANTEON de los Bomberos, vendo una oportunidad de cantería, su valor es de ocho mil pesos la regalo en tres mil ochocientos. También acepto casa. Teléfono M-2632.

53 AUTOMOVILES-ACCESORIOS

SEDAN CHEVROLET Y FORD DE 2 puertas del 31, 32, 33, 34, 35, 36 desde $100 en adelante. Verdaderas gangas. «El Relámpago», Concha Nro. 969.

LA OPORTUNIDAD DE SU VIDA solo la tiene «El Relámpago» Sedan 1937, modelo chico, perfectas condiciones mecánicas y conservación baratísimo con facilidades. Concha Nro. 969

CHEVROLET SEDAN DEL 34 perfectas condiciones a plazos. Otros Sedanes Ford del 34 y otras marcas. Verdaderas gangas. Facilidades de pago. «El Relámpago», Concha Nro. 969.

PLYMOUTH SEDAN 4 PUERTAS del 33 de 6 cilindros perfectísimas condiciones mecánicas y de conservación. Es la ganga ventajosa del día. «El Relámpago» Concha Nro. 969.

NO PAGUE MAS DE $100 POR UN buen automóvil Marquette $60 Chevrolet $80.00 Ford Sedan $80 Dodge $70.00, Essex $100. Gangas de «El Relámpago» Concha Nro. 969

M.E.C.D. 2016

VENTAS

53 AUTOMOVILES - ACCESORIOS

SEDAN LA SALLE DE 4 PUERTAS perfectas condiciones gomas nuevas, Sedan Dodge Bross de 4 puertas 1931 $125. Gangas con facilidades «El Relámpago» Concha Nro. 969.

LA OPORTUNIDAD DE SU VIDA, sólo la tiene «El Relámpago», Chevrolet Sedan del 35 con maleta, 4 puertas Master De Luxe-Baratísimo con facilidades. Concha Nro. 969.

ECONOMICE DINERO COMPRANDO accesorios de uso con tan buen o mejor resultado que los nuevos y a precios irrisorios. Practique el ahorro. «El Relámpago», Concha No. 969.

SEA USTED UN BUEN COMPRADOR Los accesorios que los fabricantes mandan en sus automóviles son los que «El Relámpago» vende a precios irrisorios. Concha Nro. 969.

CAMION CHEVROLET DEL 34 DE 1-1|2 tonelada, carrocería de estacas, reforzado, doble goma. Otro chasis Chevrolet del 37 con parabrisas. Dos gangas «El Relámpago» Concha No. 969.

FORD 1937 DOS PUERTAS, BUENO de todo, lo vendo por tener otro. Rendueles. Empedrado 366 M-2634

CHEVROLET. MASTER TUORING Sedan 1936. Se vende para informes y verlo en San Rafael No. 710 esq. Marqués González.

PASEOS DE CARNAVAL

En autos Packard, tipo turismo abierto, de 7 pasajeros con chauffeurs uniformados. $12.00 cuatro horas de paseo. Reserve con tiempo su carro, pues son limitados. M-7777 Prado No. 53.

AUTOS DE USO

La Agencia de Automóviles del Vedado S. A. de 23 y J. Vedado, tiene un surtido completo desde el año 1929 al 38, todos (R y G). Revisados y garantizados y con facilidades de pago. Un carro de uso de esta casa es una garantía de vida nueva y larga.

VENDO PLYMOUTH 37 4 PUERTAS baúl y v. de cuero. Chevrolet 31 dos puertas 5 gomas nuevas, Radio para máquinas nuevo $25.00. Aproveche estas gangas. 23 entre 12 y 14 P. por Cecilio.

PACKARD

Vendo particular tipo mediano del 36 con seis ruedas, sedan en verdadera ganga, gomas nuevas etc. Puede verse en G. 255 o Amistad y San Miguel Hotel Roosevelt, carpeta.

INTERNATIONAL 1935 GANGA. CArrocerías estaca, gomas doble traseras. Un regalo en $450.00. Grandes facilidades pago. Véalo Agencia Ford Luyanó, Concha y Luyanó.

FORD 1935 SEDAN 4 PUERTAS, GOmas nuevas de 6 capas: magníficas condiciones mecánica y pintura, facilidades pago. Véalo Agencia Ford Luyanó, Concha y Luyanó.

FORD 1936 SEDAN 4 PUERTAS BUEnas condiciones mecánica y pintura y gomas. No compre sin ver este carro. Facilidades de pago. Agencia Ford Luyanó. Concha y Luyanó.

CAMION VOLTEO DE 3 METROS Chevrolet, carrocería nueva dobles gomas traseras, mecánica garantizada, facilidades pago. Agencia Ford Luyanó, Concha y Luyanó. Investigue nuestro nuevo plan venta.

NECESITA UD. UN BUEN CARRO usado? Tenemos lo que usted busca, camiones y carros de paseo, todas marcas y precios. Visite la Agencia Ford. Luyanó. Concha y Luyanó.

SE VENDE 1 CAMION CHICO PREparado para mueblería en buenas condiciones, urge la venta, también se cambia por una cuña para informes Salud 56 Telf. A-6476.

PLYMOUTH DEL 37 DE 4 PUERtas azul como nuevo muy barato. Estévez 106 Telf. M-2347.

COUPE CHEVROLLET 1936 PINTUra negra vestidura cuero como nuevo, precio de ganga M-1870. F-6882.

VENDO CUÑA FORD AÑO 29, Y PIsicorre del 35. Empedrado 210.

AUTOMOVILES SE VENDEN DOS camiones Ford 1937 157 con carrocería, caseta cerrada, precios razonables. Informan Municipio y Justicia.

VENDO FORD SEDAN, CONVERTIble del 37, tipo 60. Operación únicamente de contado: FO-2489, después de las 2 p. m.

SE VENDE UN AUTO GRAHAM Paige en perfectas condiciones; dos ruedas de repuesto; acumulador nuevo y chapa de este año. Precio: 120 pesos. Informes calle 25 Nro. 7

SE VENDE UNA MAQUINA DEL 39 Blimen Sedan 4 puertas a un precio muy proporcionado. Verla en Bejucal 14 Nro. 38 al lado de la Cooperativa.

VENDO UN CAMION PARA TRANSporte en general. Marca White, capacidad de 15 toneladas, poco uso. Por información hotel Nro. 406 Lealtad Departamento Nro. 1

CHASIS 122 FORD 1938 PROPIO PAra hacer un buen camión de reparto o plancha para mueblería. Completamente nuevo se vende con poca entrada y resto en 18 meses. Carvajal FO-1220. FO-9240.

FORD 31, 4 PUERTAS, 6 VENTAnas, en muy buenas condiciones, gomas nuevas, se vende a plazos con poca entrada resto e un año. Carvajal, FO-9220. FO-9240.

CAMION FORD 1933, V-8 CON REfuerzos, ejes flotantes, gomas dobles 34x7 carrocería muy buena lista para trabajar, se vende barato y damos facilidades. Carvajal FO-9220 FO-9240.

FORD DE 1937 DE CUATRO PUERtas de 60 HP. muy económico como nuevo, pintura, vestidura y gomas completamente nuevo; doy facilidades las que quieran. Agencia Ford de Marianao.

FORD DE CUATRO PUERTAS DE 1934, vestidura de piel, mecánica gomas y pintura como nuevo. Se dan facilidades de pago. Agencia Ford de Marianao.

¡GANGA!

Se venden dos carros abiertos de siete pasajeros

1 PACKARD
1 HISPANO SUIZA

También otro carro cerrado de siete pasajeros completamente nuevo y un Wyllys del año 1937 en perfectas condiciones. Informes Sr. Mora. Teléfono. Teléfono: U-1934

SE VENDE CUÑA COMERCIAL Ford 1938 en 200 pesos. 4.800 klms. caminados Clavel No. 6 altos. Habana.

SE VENDE UN CAMION MACK DE 3 1|2 toneladas en perfecto estado de funcionamiento. Informan en Casa Clemente Huertos, Concha No. 356 esquina a Justicia. Luyanó.

VENTAS

AUTOMOVILES - ACCESORIOS

GANGA. VENDO OVERLAND-WIppet 40 kms. por galón cerrado, 4 puertas; 5 gomas flamantes, pintura y vestidura buenas. $65.00. Garage Millar, 10 de Octubre y Acosta, Víbora.

LUNETAS DE CAOBA USADAS PAra teatro; vendo cuatrocientas muy baratas. Fernández, calle 15 Nro. 655 Telf. F-4503 Vedado.

GANGA. — SE VENDE UN AUTOmóvil Packard para el turismo, 6 cilindros estilo Phaeton, casi nuevo muy barato. Garage Bertha teléfono A5-0421 Sansón.

SE VENDE UN CAMION FORD DE 1 1|2 toneladas en buen estado del 29 al 30; Una cuña Erskine muy económica. Velázquez No. 304 y Luco (Luyanó). «A los Escoberos». Se venden máquinas prensas y demás enseres para fabricar escolas. Velázquez 304 y Luco (Luyanó).

54 MAQUINARIAS

LOS MEJORES MOLINOS PARA maíz, gofio y materiales duros. Mesas de Billar Romano. Preciosos mosaicos desde veinticinco pesos millar, véalos Marianao, Real y Puente la Lisa (frente Cuartel) Cotoli.

MAQUINARIA. — SE VENDE UN cargador de arena; un cilindro de vapor; dos cilindros de gasolina; 2 tractores carterpillar, una grúa P&H 10 Tons. con su equipo de Jaiba de 3|4 Yd. cúbicas; un whinche mediano; un tanque de 25.000 Lls. y otro de 500 Gls. y otras maquinarias. Informan: Justicia y Municipio.

SI DESEA QUE SU MOTOR O tractor de gasolina trabaje con petróleo llame a Fernández, calle 15 Nro. 655, Telf. F-4503 Vedado.

SE VENDE UNA PLANTA COMPLEta con materiales de todas clases para el trabajo de esmalte (Porcelain Anameling) Informes Calle 25 Nro. 7

SE VENDEN DOS TORNOS Y UN taladro en perfectas condiciones. Informes calle 25 Nro 7.

SI DESEA QUE SU MOTOR O TRACtor de gasolina trabaje con petróleo, llame a Fernández, calle 15 Nro. 655, Telf. F14503, Vedado.

SE VENDEN TUBOS DE 3 PULgadas galvanizado y de 4 pulgadas; fluses para regadío; bombas de pozos profundos, 3.000 galones por minuto a 50 pies, motor eléctrico, otra 1,500 galones a 80 pies, acoplada, motor eléctrico, 220 y 440 voltios. 3 F., 40, 75 y 100 H. P. Bombas Duplex distintas medidas, filtros prensa 34.5 x 34.5 y 24 x 24. Serpentines cobre 4 pulgadas. Una prensa 10 toneladas con motor eléctrico, Railes de 16 libras. M. Martínez Ramos. O-Reilly 309.

VENDO PAILAS DE COBRE Y PAsadores, bombos de confituras, molino de almendra, maíz y sal, Nordi 6 masas, planta de éter y de pasteurizar Burrell, bomba vacío, tacho 4 por 6 pies. Manila 314, Cerro, I-6346. Hilario García.

VENDO CENTRIFUGAS 18 POR 30, motor Diesel 6, 8 y 120 HP. Winches vapor, eléctricos y de mano, compresor de aire para 300 pies p. m.; tijera y punzón herrería, turbinas y bombas de pistón, 1, 2, 3, 4, 5 y 6 pulgadas; motor eléctrico 5, 10, 15, 35, 50 y 1550 HP., correas poleas y diferenciales Manila 314. Cerro I 3346, Hilario García.

VENDO PLANTA DE HIELO, DE 1, 2, 4, 8 y 20 toneladas, bomba Triplex p. p. 500 galones p. m., bombas Duplex de 1, 2, 4, 6 y 12 pulgadas; máquinas de vapor 10, 20 y 100 H. P cepillo 3 caras Fay, escoplo de barrena y cadena; guillotina de papel 32 pulgadas, croches de 5 a 300 HP. Manila 314, Cerro, I-6346, Hilario García.

SE VENDEN TORNOS, FRESADOres, taladros, planta de soldadura autógena y eléctrica, bomba de 3 pistones, planta de hielo, 2 taladros. Llame Teléfono X-1694.

VENDO CALDERAS VERTICALES 5; 10; 15; 20; 30; 40; 50 H. P., Locomóbil 125 H.P. Autoclave Laboratorios y otros. Tostador de Café. Tubería regadío 3 pulgs. Santa Catalina 459, Cerro. Teléfono I-6993. Rodríguez.

SE VENDE UN MOTOR LISTER de 12 H. P. en inmejorables condiciones de funcionamiento. Para informes el Teléfono XO-1455.

56 MUEBLES Y PRENDAS

JUEGO CUARTO) CUERPOS $30; otro 3 cuerpos caoba $40; otro imitación chapa sala, comedor, escaparate lunes $10; sillas sillones; máquina Singer, otras piezas. Salud 215, Campanario y Lealtad.

GANGA. — REGIO JUEGO DE COmedor renacimiento español enteramente tallado, único en la Habana, sin estrenar, costó más de $3.000. Reina 462

REFRIGERADORES DE USO

Marca General Electric de 10 pies cúbicos de capacidad, propio para Laboratorio, casa huéspedes, o fonda, prácticamente nuevo $175.00. Galiano 212 entre Concordia y Virtudes.

MUEBLES EN GANGA

Juegos cuarto: $25.00; idem, tres cuerpos: $40.00; sala: $10.00; comedor, desde $25.00; escaparates: $9.00; con lunas $15.00; mesas correderas, $4.00; aparadores: $6.00; sillas y 2 sillones: $10.00; neveras $10.00; máquinas coser y escribir. Se cambian y se compran toda clase de muebles, pagando más que nadie.

«LA PRINCESA»

San Rafael 575 y 577, entre Escobar y Gervasio. Telf. U-5926

FAMILIA GANGAS MUEBLES

Juegos cuarto 3|c, Chifforrober, 3|c, gavetas al centro, finos tiradores y butacón $125.00 a $165.00 otros $98.00, $115.00; Comedores $70.00 Living-room $98.00. San Nicolás 305 entre Neptuno y San Miguel.

LIQUIDAMOS

Objetos decorativos para casas

OBJETOS DE PLATA

Joyería fina

Visítenos y se convencerá

LOS TRES HERMANOS

Consulado 160 y 162

Teléfono: M-3534

FORZOSA LIQUIDACION POR REformas juegos de cuarto, sala; comedor; caja hierro, máquinas Singer ovillo central, máquina dobladillo de ojo, radios, libreros y varios muebles más. Todo casi regalado. Vista hace fe. Angeles 110 entre Maloja y Sitios.

FAMILIA, GANGA: MUEBLES JUEgo cuarto 3 cuerpos completo, $85; otros $95 y $115. Comedor $70; otros $75 y $85. Living-room $98.50; $115 y $125. San Nicolás 305 fondo «La Epoca».

SEÑORA QUE REGRESA DE MIAMI vende preciosos vestidos de noche, crepé, moré, chiffon, como nuevos. Tallas de 32 a 36, desde $2.00 y un abrigo de picé y paño en $4.00. Belascoaín 458 lado E. Medicina.

VENTAS

56 MUEBLES Y PRENDAS

MUEBLES A PLAZOS

Construidos con las mejores maderas, estilos modernos y elegantes. Grandes facilidades de pago. Admitimos muebles en cambio. Visítenos y se convencerá: «Díaz y Chao», Neptuno No. 709 y 710, entre Belascoaín y Lucena. Telf. U-5154.

«SOFA-CAMA»

Living Rooms, «Arte Moderno» y «Estilo Inglés»

¡No pague lujo! Del fabricante a sus manos: Mueblería y tapicería «García Espinosa», San Rafael entre Aramburo y Soledad. Nota: Armazones de caoba (no comején).

REALIZAMOS

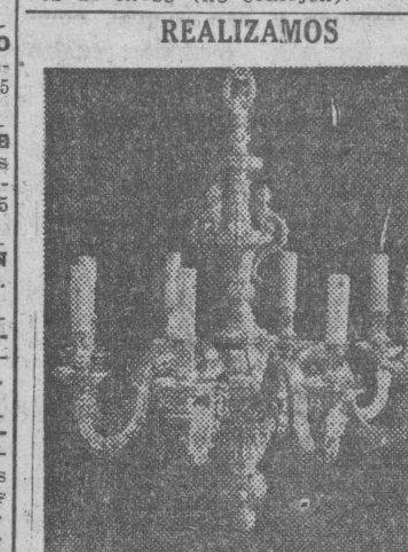

Sólo por este mes un enorme surtido de lámparas en todos los estilos al alcance de todas las fortunas. Cuadros óleo, alfombras, panoplias, objetos arte, máquinas de coser y escribir. Aproveche las gangas que le está ofreciendo

LA PREDILECTA

San Rafael y Oquendo. U-2530

MUEBLES EN GANGA

Juegos de cuarto Arte moderno: $4.00 mensuales; comedor, caoba, último estilo: $3.00 mensuales; sala y recibidor, modernísimo: $3.00 mensuales; juego de cuarto tres cuerpos caoba, últimas creaciones; $5.00 mensuales. Precios muy bajos.

«LA EMINENCIA», NEPTUNO 188 Entre Gervasio y Belascoaín. U-2427

PULSERAS Y DIJES

Liquidamos miles de pulseras de oro y dijes de oro y platino con brillantes. Alhajas antiguas y modernas en profusión; cuadros; crucifijos; rosarios de oro; porcelanas antiguas y modernas. Juegos completos de café; té y cubiertería. Bandejas; candelabros; jarras y palanganas, todo de plata maciza.

CARBALLAL Y HERMANOS

San Rafael No. 618, entre Belascoaín y Gervasio. U-5744.

MUEBLES A PLAZOS

Con grandes facilidades de pago, vea nuestro gran surtido en finos y corrientes. Admitimos muebles a cambio. También alquilamos. Casa Hierro, Compostela y Merced. Teléfono: M-1220.

JUEGO DE COMEDOR: VERDADERA oportunidad para comprar barato, un magnífico juego estil oespañol. Un año de uso. Véalo. Sra. Reyes. Espada No 65 entre Príncipe y 25 Solamente de 2 a 6 p. m.

JUEGOS DE CUARTO FINISIMO compuestos de 8 piezas uno propio para caballero muy baratos Pocito No. 207 entre Lawton y Reyes, Ebanistería F. Muñoz.

¡¡OPORTUNIDAD!! JUEGOS DE cuarto, de 8 piezas con elegante butacón, $100.00. ¡Dando y dando! Necesitamos dinero. También chase-longs de imitación piel y juegos tapizados a precios increíbles. Mueblería «García Espinosa», San Rafael entre Aramburo y Soledad.

VENDO CUARTO 3 CUERPOS MOderno $100; otro precioso con chiforrober 3 cuerpos, $160; comedor Renacimiento completo Bargueño 100 pesos; regio Living-room tapizado y rejilla, $80; sala dorado lámparas. Prado 111 altos Refugio y Genios.

LA CASA INGLESA

SALUD Nº 9 ESQ A RAYO TELF. M-7179

SALUD 51, ANTES 9

MUEBLES EN LIQUIDACION

Juegos comedor Renacimiento $60 Cuarto $25. Sala $25. Recibidor $18. Chifforrober, escaparate y un variado surtido en piezas sueltas. Juegos de Despacho estilo Rto. Living-room, surtido completo en muebles de oficina. Sillones de inválidos. Lámaparas, faroles Rto. Máquinas de escribir y coser. Neveras, Frigidaire, Baúles, Maletas; vidrieras; objetos de arte, propios para regalos. Compramos y cambiamos. Salud esq. a Rayo M-7179.

CAMAS OPERADOS Y SILLONES

de inválido alquilo y compro, toda clase de útiles para profesional y de oficina. Casa Fernández Neptuno 617, entre Escobar y Gervasio. Telf. U-3322.

MUEBLES BUENOS Y BARATOS

Gran surtido en juegos de caoba y enchapados últimas creaciones, para cuarto, comedor, sala, recibidor etc.

EN CONTADO Y A PLAZOS

Recibimos sus muebles de uso en parte de fondo avise para verlos al U.1360. No haga trato hasta que vea esta casa, Recuérdela.

EL FENIX, Picos, Carballido y Co. U-1360. Neptuno 901 y Soledad.

TRAJES DE CABALLERO

Surtido completo, se liquidan en lotes y detallamos por lo que pueda el comprador, se liquidan en este mes; no pierda oportunidad; damos facilidades: pase por

«LA COMPETIDORA»

Gloria 68, al 520, esquina Indio, Teléfono A-6827. G. Arango y Cía. S. en C.

VENTAS

56 MUEBLES Y PRENDAS

VENDO TODOS LOS MUEBLES DE mi casa; juego comedor Renacimiento cuarto 3 cuerpos caoba 8 piezas; Living room; otras piezas. Lealtad 361, bajos San Rafael y San Miguel

FAMILIA VENDE LUJOSO JUEGO cuarto último modelo tres cuerpos, elegante coqueta, tiradores carey, butacón $130; comedor Renacimiento, regio, $95; sala finísimo $35. Concordia 467 Belascoaín y Gervasio

URGENTEMENTE VENDO JUEGO cuarto $22 otro 3 cuerpos $40; todos arte moderno Comedor caoba 9 piezas $25; sala, 2 camitas personales baratísimas. San Joaquín 363 y Monte

VENDO JUEGO CUARTO MODERNO $25; otro mejor 3 cuerpos $40; juego comedor caoba $25; sala modernista; radio magnífico $16. Calzada Jesús del Monte 29, altos, una cuadra Esquina de Tejas.

FAMILIA VENDE LUUJOSO CUARto 3 cuerpos, oqueta cristal niquel cromo mutacón $135; regio comedor, estilo bargueño; sala finísimo $35. Lámpara madera $16 Living room. Salud 262 Escobar y LeLaltad.

SE VEND EUN VELO DE NOVIA DE encaje y un traje de smokin negro. Teléf. M-7247.

CAMION CHEVROLET 3 TONELAdas 1937. Se vende, carrocería reforzada, con muy poco uso y en magníficas condiciones. Puede verse en el garage «El Aguila» Calzada de Vives No. 99. Informes 10 de Octubre No. 421 Teléfono I-4576.

VENDO LOS MUEBLLES QUE USted necesite nuevos o de uso; gran oportunidad para mis amigos Ciudad y Campo. Doy facilidades de pago Salud 167 entre Manrique y Campanario. El corazón de Jesús. M- 2252.

VENDO URGENTEMENTE MAQUIna coser Singer último modelo; otras más baratas. Doy facilidades de pago y hago cambio por mue bueles. El Corazón de Jesús. Salud 167 entre Manrique y Campanario. M-2252.

MAQUINA SINGER DE OVILLO central completamente nueva $25; otra de lanzadera, $9. Prado 115 bajos, entre Refugio y Genios.

MUEBLES A PLAZOS

VEA NUESTRO GRAN SURTIDO EN MUEBLES DE TODAS CLASES

Precios baratísimos

«LA PERLA»

Animas 404, casi esquina a Galiano

Teléfono: A-8222

UNA OPORTUNIDAD, VENDO LIving-room tapizado último tipo propiedad de $240 nuevo $95 radio Victor 5 tubos del 38 $15. nevera porcelana; tres puertas americana de $80 en $25 Belascoaín 458, lado E. Medicina.

PONTIAC 36 MECANICA, PINTURA, gomas nuevas, facilidades pago. Cedo contrato por embarcar urgente. Concepción 216, Víbora. X-1172, de 9 a 12 m.

JUEGO CUARTO MODERNO $18.00; lunas y bastidor nuevos; el de tres cuerpos; menos de $32; radio mueble $10.00, por pronto embarque. Sitios No. 74 entre San Nicolás y Rayo.

SALUD 53

antes núm. 11 ent. Rayo y San Nicolás.

venta especial: juego-cuarto $20, sala $12, comedor $30, recibidor $25, cuarto 3 cuerpos $30, escaparates $12, camas $3, coqueta $3, mesa comer $3, regio juego cuarto, sala, comedor living room, neveras, radios, pianos lámparas.

MUEBLES DE OFICINAS

Archivos, burós, libreros, sillas, pupitres, máquinas-socer, escribir.

EQUIPAJES

Burós maletas, vidrieras, mamparas, sillas-viena, nuevos y de uso. Visite esta su casa. Compro, Cambio y Vendo. Salud 53. M 9136.

UNA NEVERA DE USO SIN REPARAR ES UNA CAJA DE SORPRESA

NEVERAS

Americanas reconstruidas y garantizadas.

REFRIGERADORES

De uso en magníficas condiciones todas marcas y tamaños. Rionda, Infanta 1059 entre Desagüe y Benjumeda, frente a Pennino. U-3968.

VIDRIERAS, CONTADORAS

Vidrieras de todas formas y tamaños; mesa Vitrolite; sillas; banquetas, exprimidores frutas; pasteleras; cajas caudalesá neveras; molino café; picadores carnes; rebanadoras jamón; contadoras National. Compro cambio y vendo.

MAQUINAS DE ESCRIBIR, BUROS

Archivos; tarjeteros; sillas giratorias; libreros; mesas para máquinas. Véame antes de cambiar, comprar o vender sus muebles de oficina, divisiones; mostradores. Casa Cano, Habana 556 y medio entre Teniente Rey y Amargura A-8607.

GANGA FENOMENAL. JUEGOS LIving-room Arte Moderno tapizados por $70.00. Aproveche esta gran ocasión. San José 717 Tapicería.

FAMILIA VENDE URGENTE LINDO juego cuarto moderno 3 cuerpos, $35; otro lujoso con chiforrober y butacón; sala, comedor, renacimiento, Singer ovillo todo baratísimo. Escobar 63, San Lázaro y Lagunas.

GRAN VENTA ESPECIAL

COMPRAMOS Y VENDEMOS MUEBLES DE OFICINA

Archivos de Acero «Steel Age» y cajas de archivo, cajas de caudales de todos tamaños.

Mesas, Burós, sillas, sillas giratorias, mesas-satélites. ó

Adresógrafos y Mimeógrafos, máquinas de escribir, sumar y calcular de todas marcas.

Cajas Registradoras, «National», Relojes marcadores «International» Molinos de Café, gabinetes Kardex, Tarjeteros, pupitres, juegos de sala y recibidor. Reparamos máquinas escribir y mimeógrafos. Registradoras. Baúles y Maletas

Radios de todas marcas

"LA NACIONAL"

VILLEGAS 359 entre Tte. Rey y Amargura Teléfono A-9915

VENDO JUEGO CUARTO MODERNO $25; otro mejor 3 cuerpos $40; juego comedor caoba $25; sala modernista; radio magnífico $16. Calzada Jesús del Monte 29, altos, una cuadra Esquina de Tejas.

VENTAS

56 MUEBLES Y PRENDAS

LIQUIDAMOS: A-6827

Toda la existencia en este mes muebles finos y corrientes, ropas, joyas, muebles, lámparas, radios, neveras, cuadros, máquina coser y escribir, equipajes y muchos objetos que le pueden interesar; una visita a

«LA COMPETIDORA»

y se convencerá; damos facilidades. Gloria 68 al 520. Teléfono A-6827. G. Arango y Cía. S. en C.

57 UTILES DE OFICINAS

MAQUINAS DE ESCRIBIR

Sumar, calcular, adresógrafos etc. Reparamos y reconstruimos. Servicio certificado. Igualas mensuales. Alquiler. Compra. Venta. Cambios. Cintas. Papel carbón, etc.

TALLERES L. C. SMITH-CORONA

Compostela 360, entre Obrapía y Lamparilla Teléfono A-7743

MAQUINAS ARCHIVOS

BUROS

CAJAS

Pupitres

Materiales de Colegios

DINERO Y JOYAS

Fluses y capas, a $2.00, procedentes de subastas.

"LA HISPANO CUBA"

Monserrate y Parque Zayas Telf. A-8054

LA CASA GONZALEZ

MUEBLES DE OFICINA

VENDO Y COMPRO

Burós, bibliotecas, pupitres, sillas giratorias y toda clase de muebles para oficinas

CAJAS DE HIERRO

Archivos terjeteros. Kardex, armarios de acero.

MAQUINAS DE ESCRIBIR

Sumar, calcular, mimeógrafos, adresógrafos

Compostela 205 entre Progreso. y O-Reilly.

O-Reilly 360, entre Habana y Compostela.

Telfs. M-8638 y M-8081

58 LIBROS E IMPRESOS

DERECHO. OBRAS DE DERECHO. Se venden Civil y Penal. Sánchez Román, Alcubilla, Viada; Groizard y otras. Historias de Onken y César Cantú. Enciclopedia Jurídica Española 30 tomos y 16 apéndices. Línea 962, altos por 10. Vedado. Sólo de 8 a 10 a. m.

59 RADIOS

SE VENDE $15 RADIO DE AUTOmóvil en muy buenas condiciones. Informes Telf. F-7114

VENDO RADIO GRUNOW COMPLEtamente nuevo gabinete 7 bombillos onda corta y larga Compostela 401 primer piso derecha.

REPARAMOS SU RADIO GARANTIzando el trabajo, precios módicos. Igualas desde 80 cts. mensuales. «Antena» Aguacate No. 261 entre Obispo y Obrapía. Teléfono M-5565.

60 INSTRUMENTOS DE MUSICA

SE VENDE UN PIANO DE BUENA Marca de caoba, se da en buen precio y está en buenas condiciones. Puede verse en Domínguez 305 (Cerro).

VENDO EN MAGNIFICAS CONDIciones un piano muy barato. Majón 165 esquina a Valle.

PIANO STEINWAY CUARTO COLA Se vende muy barato por encargo de gran familia. Está completamente nuevo. No pierda esta oportunidad. San Rafael 803, casi esquina a Oquendo.

PIANO ALEMAN MARCA HUFFER, se vende, está casi nuevo. Hospital 469, altos entre Neptuno y San Miguel.

BARNICE Y REPARE SU PIANO con toda garantía y seguridad, será el mueble más encantador en su hogar. Manuel Domínguez, Barnizador, Afinador y Mecánico de Pianos. Graduado en la Escuela Dangners de Nek York. Taller Dragones 53. Teléfono M-3040.

"LA INTERNACIONAL"

De Prado 256 (frente Hotel Sevilla) vende los mejores pianos europeos y americanos, verticales y de cola. Representantes exclusivos del famoso piano «Blutner» alemán. Facilidades pago. Prado 256 A-6100.

VENDO MAGNIFICO PIANO DE LA acreditada marca Giralt, teclado de marfil, excelentes voces en $90.00 se dan facilidades de pago. El Brillante. Aguila No. 513.

REALIZAMOS

Pianos de famosas marcas tales como «Steinway», «Pleyel», «Blutner», «Ronish», «Mehhlin», «Fisher» y muchas otras marcas a precios extraordinariamente baratos y con grandes facilidades en los pagos.

LA PREDILECTA

San Rafael Rafael 803 y 805 esq. a Oquendo.

AFINADORES

REPARADOR, AFINADOR AMERIcano con la experiencia de las más acreditadas fábricas de pianos de EE. UU. pone a su servicio sus conocimientos a los precios más baratos. Durant, teléfono A-7877.

AFINE SU PIANO POR $3.00 CON toda garantía y seguridad Manuel Domínguez, afinador mecánico y barnizador de pianos, graduado en la escuela «Vanguard» en New York. Taller de Reparaciones: Dragones entre Prado y Zulueta. Telf. M-3040.

61 DE ANIMALES

VENDO: 1 POTRO Y 2 JACAS FInas, una ponny y dos monturas tejanas. E. Collazo, Santa Catalina No. 21 entre Loma y Llaves. Marianao.

GANGA. VENDO MI LOTE DE CAnarios hamburgueses con 10 magníficas parejas; entran 4 blancos, preparada para cría; verlos: Oficios 304, habitación Nro. 20 de 8 a 9 a.m. y 3 a 5 p.m.

SE VENDE UN GRAN DANES (ARlequín) de 1 año de edad; puede verse en Malecón No 309 (altos).

POLLILTOS DE RAZA A LOS PREcios más ventajosos. Acepto órdenes de incubación a 5 cts. huevo. Granja «Los Cocos», Telf. I-6085

VENTAS

61 DE ANIMALES

PAJARERIA «EL CARDENAL»

Pollonas Orpington, Plymouth Rock jabadas y blancas, Rhode Inland Reds, Gigantes blancas, Leghorn de puesta Catalanas del Pratts. Pollitos y huevos de las mismas razas y Brahman. Zulueta 509.

PAJARERIA «EL CARDENAL»

Clarines cantadores, Turpiales, Mirlos, Bengalíes, Canarios rojos, blancos y de todos colores. Pericos rojos de Japón. Zulueta 509.

PAJARERIA «EL CARDENAL»

Perritos Penkinges, Chow Chow, Boston Terrier, Bull Terrier, Fox Terrier Spitz, Policía etc. Ajuares para perros. Zulueta 509.

SE VENDE ESTACION DE SERVIcio de automóviles muy bien situada, con una magnífica clientela y negocios accesorios. Informa: señor Bernal, M. de Gómez 541.

INICIE SU CRIA

O mejore la que posea adquiriendo huevos de incubar, pollitos o aves de las mejores Granjas de Cuba. Se remiten al interior. Si no tiene experiencia, nosotros le enseñamos. Españolas Negras de Cara Blanca; New Hampshire; Wyandotte Blancas y Plateadas; Orpington Blancas; Rhode Island Reds; Plymouth Rock Listadas y Blancas; Gigantes de Jersey; Leghorn Blancas; Catalanas Leonadas y Patos Pekin. Alimentos balanceados. Implementos. «El Paraíso», Obrapía y Bernaza. Teléfono M-5179

CANARIOS HAMBURGUESES: NAranjas, blancos etc. Hembras de iguales colores. Los mejores en su clase. Precios de situación. Jorge, Calle Enrique Barnet 265, bajos, Habnaa.

VENDO BARATO TORETE HOLStein absolutamente fino. Pueden ver se los padres. Tiene 17 meses. Informan I-5082

VENDO A PRECIO DE SITUACION mulos, carros y arreos de todas clases; caballos, mulos de monta y Pony, 4 potros sementales, 7 y media cuartas, bonito color; 40 mulos criollos domados de mont ay carros cerrados para lecheros y un burro semental criollo; una cesta de mimbre, con sus arreos, montura y una Pony Domingo Jarro, Marina y Atarés. Jesús del Monte. Telf. X-1876

62 OBJETOS VARIOS

REINA Nro. 162 EL CAÑON, ENtre Rayo y San Nicolás, remato dos armatostes de Farmacia y dos de Bodega completos con vidrieras de mostrador y 1 cantina con nevera; dos Frigidaire; 1 máquina de coser y una caja caudales grande y chica un molino de café y una pesa Venta sin tablon cantina.

VIDRIERAS. GANGAS: 7 DE DIFErentes usos instalación eléctrica, base para caja contadora, estantería, espejos, todo de acuerdo. Informan San Lázaro y Gervasio carpintería, 653.

GANGA

Se vende un magnífico tostadero de café marca «Royal» Informan en Galiano No. 107.

COMPRO NAVE CERCA CHUCHO ferrocarril. Precio razonable. A. Solís. Compostela 314: M-2751.

"GANGA"

Para el que quiera aprovecharla, quemo los siguientes artículos: 30 mesas de caoba con sus 5 sillas cada una. Propias para restaurants, clubs, etc. Una fabricadora de helados. Una cocina de gas tipo restaurant. Una carbonatadora. Una exprimidora de naranjas, eléctrica: Tres batidoras eléctricas modernas. Una tostadora de Sandwichs automática. Una lunchera con refrigeración. Vea todo esto y haga oferta. Calle C No. 158 entre Calzada y Línea Vedado.

BATIDORA ELECTRICA

Vendo. Menos de un año en uso, 30 litros, 3 brazos; 3 velocidades. Medio caballo. Dos corrientes. Aproveche Compostela 360 Telf. A-7743.

Dinero-Hipotecas.

63 SOLICITUD

PRESTO DINERO DESDE $500.00 en adelante, en primeras hipotecas. Interés desde el 6 por ciento. No corredores. Telf. A-6836. Campanario 306, bajos, entre Neptuno y San Miguel. Sr. Correa.

DINERO

No pieda tiempo. Cuando necesite tomar dinero en hipoteca o pagarés, vea a M. Fernánuez, San Ignacio 214 Telf. M-9272 de 2 a 5. Operación rápida y absoluta reserva.

64 OFERTAS

IMPORTANTE. —APORTARIA TRAbajo y capital hasta 5.000 pesos en negocio productivo ya establecido y acreditado. No trato con intermediarios Telf. M-3862 de 3 a 6 p.m.

DINERO

Facilito grandes y pequeñas cantidades en primera hipoteca desde el 7 por ciento en adelante, para la Habana y sus barrios. Compro y vendo casas, solares y créditos hipotecarios. Compro y vendo Bonos y Acciones.

Julio C. Granda

Obrapía 33 Telf. M-5921 y FO-1668

DINERO

Sobre joyas en todas cantidades «LA PERLA», Animas No. 404, casi esq. a Galiano Telf. A-8222

DOY DINERO EN HIPOTECA DESDE el 7 por 100 sobre bóvedas, panteones u otra garantía prendaria a módico interés. R. Torres, Tejadillo 159 altos de 3 a 6 exclusivamente.

DINERO, HIPOTECAS, BOVEDAS, muebles. Operación rápida y reserva. Rendueles. Empedrado 366 bajos. M-2634.

65 BONOS Y VALORES

COMPRO BONOS Y ACCIONES, CENtro Gallego y Bancos Gallego y Asturiano. Compañía Cubana Electricidad. Inversiones e inmuebles. Pignoramos. Compro y vendo bonos y acciones de todas Compañías cotizables y no en la Bolsa, Manuel Piñol Obrapía 116.

CAJAS RESERVADAS

Las tenemos en nuestras bóvedas construídas con todos los adelantos modernos y las alquilamos para guardar valores de los interesados. En esta oficina daremos todos los detalles que se deseen.

N. GELATS Y COMPAÑIA

105 Aguiar 108 Esq. a Amargura

PARA LAS DAMAS

67 PELUQUEROS

PACO, EX-PELUQUERO DE «LLOrens», sirve a domicilio. El mejor permanente Croquinol hecho en su casa, sin corriente ni electricidad, cómodo y garantizado. Tintes melenas, postizos U-5420.

PARA LAS DAMAS

70 INTERES PARA LAS DAMAS

¡¡¡ATENCION!!!

Señora: Si su valiosa piel requiere un examen general, curarla, limpiarla como si desea transformarla, las señoritas **Massoti-Rivero,** por los años de experiencia la dejarán a usted satisfecha. Precio de situación. San José No. 614, segundo piso. Teléfono U-6026.

A LAS DAMAS GRAN PEINADORA a domicilio. Precio razonable avisar con anticipación al F-7273.

BRIOSO. — CALZADO A MEDIDA de Señora. Especialidad pies planos y delicados. 15 años experiencia, no cobra lujo. Zapatos plataforma. Salud 213 Campanario y Lealtad. Tel. M-1332

MODISTA: CONFECCIONA Y REforma trajes de señora por últimos modelos, franceses y americanos; especialidad en corte; premio económico. San Lázaro 109 entre Industria y Crespo.

MODISTA

Rosalía Hernández

San Rafael 804, bajos, esq a Oquendo U-3127

SE CORTAN Y ENTALLAN VESTIDOS DESDE $0.60.

Dobladillo de ojo a:

2 Cts. Vara

Forramos hebillas

Plisados de todos tamaños, bordados, festones y ojetes. Forramos botones.

TENEMOS MENSAJEROS

VELLOS

Extirpación definitiva de los vellos de la cara, muslos, piernas, etc. Tratamiento garantizado. Sra. Alexander. calle Tercera número 405, entre Dos y Cuatro, Vedado.

CORTE MODERNO NACIONAL

SISTEMA MENDEZ, OFICIAL

Reconocido de utilidad para la enseñanza pública. Su autora y directora, señora Méndez, garantiza la enseñanza por este modernísimo método. En poco tiempo puede hacerse experta profesora. Desde las primeras clases confeccionará sus vestidos por figurín. Se admiten medio internas. Clases diarias por ajuste. Academia Central: Campanario 304 esq. a Neptuno. Moldes a medida. Se cortan y entallan vestidos. Especialidad en abrigos y trajes sastre. Moralidad.

EXTIRPACION RADICAL DEL VELLO

Métodos modernos, tratamiento garantizado. Sra. Sánchez, Teléfono A-7487. Turnos a horas fijas previamente concedidas.

¡FUERA CANAS! OBTENGA HERmoso color: negro, castaño o rubio, usando tintura «La Favorita». Teñido de cabello $3.00. Estuche $1.00. De venta en todas las farmacias. Depósito: Virtudes 206 Casa «Pilar» Telf. M-9392.

Señor, Señora, Señorita

No se deje usted envejecer. ¿Tiene usted su cutis flácido? ¿Tiene usted grasa en él? ¿Tiene usted manchas arrugas, espinillas, pecas y berrugas? Todo le desaparece con el uso de la mascarilla «Rejuvenecedora», fórmula del Dr. L. López, una para cada necesidad. Para más informes diríjase al Apartado 2148 Habana, o llame por el Telf. M-6857 de 2 a 4 p. m.

PARA EL HOGAR

73 INTERES PARA EL HOGAR

PUPILOS DESDE 6 PESOS

Ambos sexos todos los grados. Alimentación abundante y nutritiva. Vigilancia y moralidad. Inglés diario. Estudios comerciales. Corte y Costura. Compostela 706 :Colegio Cuba».

FLORES. APRENDA A CONFECCIOnarlas en poco tiempo, asimismo tejidos, bordados; se reciben órdenes para trabajos de sobre-camas de tafetán, estuches, costureros, cojines; lámparas, bordados, monogramas, pinturas en tarso, etc. Telf. A5-0441.

ENSEÑANZAS

75 PROFESORAS - PROFESORES

SE OFRECE COMPETENTE PROFEsor de todas las asignaturas de Comercio. Preguntar por Mario, teléfono F-7149 de 1.1|2 a 2 y de 8 a 9 de la noche.

POR $2.00 EXCLUSIVAMENTE 5 alumnas; Ortografía práctica; Mecanografía; Taquigrafía Pitman; Aritmética; Corte y Tejidos. No es Academia. Martes y Viernes 3-10 p. m. Obrapía 459 Villegas y Aguacate.

PROFESORAS TITULARES DAN clases a domicilio colegios y en su academia. 1ra. 2a. Enseñanza. Inglés genuino, Español, Taquigrafía Pitman, Piano por cualquier sistema. F-7083.

Inglés, Latín, Italiano, etc.

Profesor se ofrece. Preparar para Higsh-chools norteños. Inmejorables referencias de familias prominentes de La Habana. Teléfono: M-7730, de 4 a 5 p.m. F-5416

INGLES

Profesora inglesa, desea dar clases. Informes por el teléfono F-5136.

COLEGIO ACADEMIA EL ESTUDIO A5-2711 1a. y 2a. Enseñanza. La directora de este centro de enseñanza señora joven; se ofrece para dar clases a domicilio. Especializada en Aritfética y Gramática. También los doy en mi casa particular. Animas 318 1o. piso entre Aguila y Blanco. A5-2711.

TAXIDERMIA SE DISECAN ANIMAles. Se venden colecciones para museos. San Rafael 810 (altos) esquina a Oquendo.

PROFESOR INGLES (LONDRES) enseña correctamente en corto tiempo, precios módicos. Preparo exámenes Instituto. Alfred Nanson. Martes, jueves, sábado, Teléfonos: M-7081, 2 y 1|2 a 3 1|2 p. m. U-3696, 6 1|2 a 7 1|2 p. m.

PROFESORA DE INGLES. AMERIcana, desea dar clases en un colegio por las mañanas. También clases privadas. Precio especial para grupos. Informan Telf. A-7488 Depto. 32.

PROFESORA DE INSTRUCCION CON muchos años de experiencia. Taquigrafía, mecanografía. Clases a domicilio y en su casa. C 402 esq. 17. Teléfono F-2651.

DOCTOR EN PEDAGOGIA, CLASES a domicilio y en su academia, de Gramática; Aritmética Taquigrafía Pitman, Mecanografía al Tacto. Didáctica novísimas. Precios módicos. Pedrós. 21 No. 1021. Telf. F-4124.

PROFESORA FRANCESA TIENE

algunas horas desocupadas para dar clases de francés y de inglés. Prepara para los exámenes. Informes: de 12 a 2 y después de las 7, por el teléfono FO-2130.

PROFESORA DE PIANO

Por Madrid y Cuba, Sumo esmero en la enseñanza, medio mes gratis para que observe, precio muy económico, aunque haya mucha distancia. Telfs: U-5185, Vapor 15 altos, (esquina a Hornos).

ENSEÑANZAS

75 PROFESORAS - PROFESORES

SEÑORITA EUROPEA DESEA DAR clases a particulares, francés, alemán, violín. F-5941

ESTUDIOS. BAILES MODERNOS Tomasín. Positivamente enseño con práctica son; Pasodoble; Vals; Blues; Fox; Tangos; Clases todos los días de 9 a.m. a 11 p.m. Clases a domicilio. San Nicolás 1008 (moderno) entre Gloria y Misión, 2 cuadras de Monte.

INGLES

Innecesario ir al Norte para aprenderlo. Con nuestro curso intensivo y clase laboratorio los alumnos adquieren en tres meses conocimientos correspondientes a un año escolar (standards americanos) según demostrado por nuestro sistema de mediciones educacionales. Más de 30 cursos, diurnos y nocturnos. Profesorado americano. Curso intensivo cinco pesos mensuales (dos horas diarias. Curso económico tres pesos. Havana Business Academy, Línea 357, F-3043 y Neptuno esquina Amistad A-6033.

DOCTORA EN PEDAGOGIA CON MUcha práctica ofrece clases a domicilio Preparatoria, Física y Química, Gran Hotel, teléfono M-9897 Teniente Rey y Zulueta. Habitación Nro. 359.

PROFESORA DE INGLES DE LONdres, Inglaterra, con gran experiencia. Tiene horas disponibles para clases. Telf. F-3779.

PROFESORA DE 1a Y 2a ENSEÑANza. Se ofrece para dar clases en su casa o a domicilio. Precios módicos. Telf. F-2646

ESTUDIE POR CORREO

La academia «Rabiña», en Neptuno 414, esq. a Manrique, altos M-7849, tiene organizado clases por correspondencia desde hace años habiendo prestado gran beneficio a aquéllos que tiene deseo de prosperar. Estudie las asignaturas siguientes: Taquigrafía; Mecanografía; Teneduría; Cálculos Mercantiles; Gramática; Ortografía; Procurador; Qumica industrial. Inglés; Francés etc. Informes: **Academia «Rabiña». Neptuno, 414, esquina a Manrique. Telf. M-7849.**

GARANTIZO USTED HABLARA INglés pronto .Clases individuales. Gramática, lectura, dictado comercial, especialidad en sostener coversación. Preparo para viajes y exámenes. Competente profesora americana. Campanario 454, altos.

ESCUELA DE BAILE

Exclusivamente bailes de salón. Son Fox, Tango etc. Se garantiza la enseñanza. Ismael Servelló, Cárdenas Nro. 51, segundo piso.

"SAN ELOY"

Colegio y Academia Fundado en 1907. Primera y Segunda Enseñanza; Preparatoria; Bachillerato; Comercio; Idiomas. Cultura Física. Cursos preparatorios especiales. Admitimos pupilos y medios pupilos y externos. Quinta Menocal, Samá 31. Marianao. Telf. FO-7462. Pida Prospectos.

76 COLEGIOS

COLEGIOS AMERICANOS

Al alcance de todas las fortunas. Catálogo e información gratis. Profesor Richardson. American Schools Bureau. Manzana de Gómez número 514. Telf. A-9798.

GREGG ACADEMY

(ACADEMIA GREGG) MICHAEL RICHARDSON, director, Manzana de Gómez 514. Teléfono A-9798. Taquigrafía Gregg, Mecanografía, Teneduría y Contabilidad «Walton», usadas en las principales Universidades y Colegios de los Estados Unidos: Aritméticas, Ortografía, Caligrafía, Correspondencia Mercantil, Práctica de oficina, Máquinas de calcular, Cursos especiales: Estenográfico. Secretarial, Teneduría de Libros y Contabilidad; Curso completo de Comercio. Todas las preparatorias y Bachillerato. Inglés, garantizamos a usted el poder hablar una hora consecutiva en inglés, al terminar la segunda lección de nuestro curso el cual es a base de conversación estrictamente.

Corte y Costura

ACADEMIA «SANTA TERESA»

Calle 23 No. 1511 (Vedado entre 24 y 26 F-5096. Hágase profesora en tres meses. Desde la primera clase usted podrá cortar sus vestidos por figurín. También clases por correspondencia. Pidan la primera lección, incluyendo 3 centavos para franqueo. Expedimos títulos.

Havana Business College

Línea 357-359 Telf. F-3043

Primera enseñanza en Inglés (Grammar School) a cargo de profesores americanos graduados. Moderno sistema de enseñanza en clases de pocos alumnos. Atención especial a la enseñanza del español. Servicio de Omnibus. Pupilaje.

OBSEQUIO DE LA ACADEMIA DE COMERCIO

Luis B. Corrales. Establecida en 1889. Enviando $0.15 en sellos recibirán mi Aritmética Mercantil. Enseñamos Teneduría de Libros, Taquigrafía e Inglés. La Mecanografía $1.00 al mes. Nuestros Títulos los más solicitados. Lealtad 567 entre Salud y Dragones. Telf. A5-1632.

COLEGIO

Santa Teresa

INGRESO AL BACHILLERATO

Enseñanza en inglés y español. Primer Grado, $3.00. Segundo $4.00. Tercero y Cuarto $5.00. Quinto y Sexto, $6.00. Séptimo y Octavo $7.00. Autorizado para expedir certificados de Octavo Grado para ingresar en Normales, Institutos, Hogar, ets. Taquigrafía, Mecanografía, Ortografía, Inglés, Correspondencia Comercial, Corte y Costura y Labores. Clases de piano. Pida prospecto Calle 23 No. 1.511 entre 24 y 26. Vedado. Teléfono F-5096.

77 ACADEMIAS

ACADEMIA BRAVO

COLEGIO-ACADEMIA

Ingreso en Ciencias Comerciales, Ingenieros, Comercio, Instituto, Normales, Cadetes. Colegio Academia para cursar todos los grados de la Primera Enseñanza. Autorizado para expedir Certificados para ingresar sin examen en Normales, Hogar, Institutos etc. Clases diurnas y nocturnas para ambos sexos. Profesores graduados y especializados. Servicio de Omnibus a domicilio. Cursos especiales para ingreso en las Escuelas de Ingenieros, Comercio; Normales; Institutos; Cadetes; Aviación; Taquigrafía; Mencanografía; Inglés; Correspondencia; Teneduría; Contabilidad; Prácticas de Oficina. Cuota muy módica. Neptuno y Lucena U-2627. **Cursos especiales para ingreso en la Escuela de Ciencias Comerciales.**

ACADEMIA DE IDIOMAS ROBERTS Malecón 153, Telf. M-2124. ¿Desea usted aprender inglés? Compre el método Roberts. Se recomienda por sí solo. Distinción. Eficiencia. Garantía. Cuarta edición: $2.00.

Havana Business Academy

Profesores y sistemas procedentes de los mejores Business Schools de los Estados Unidos. Elevados standards de enseñanza comercial en inglés y español. **Todos los graduados de nuestro curso secretarial han encontrado empleo bien remunerado. Taquigrafías Pitman y Gregg. Omnibus Línea 357. F-3043 y Neptuno esquina a Amistad A-6033.**

M.E.C.D. 2016

ENSEÑANZAS

77 ACADEMIAS

ACADEMIA RABINA

NEPTUNO No. 414 (ALTOS) ESQUINA A MANRIQUE. INGRESO A LAS ESCUELAS DE COMERCIO

Clases individuales, Francés, Inglés y Teneduría, Taquigrafía «Pitman» y «Gregg», Mecanografía, Correspondencia y Aritmética Comercial. TAMBIEN CLASES POR CORRESPONDENCIA. Ingreso en Escuelas de Ingenieros, Arquitectos, y Comercio. Servicio de ómnibus y de internos. Pida prospectos. Expedimos títulos y proveemos de empleo a nuestros graduados

INTERES GENERAL

POR EMBARCARME CEDO LA EXclusividad de agencia americana. Artículo conocido para automóviles. Negocio fácil, buenas ganancias. Capital necesario. $200. Escriban: Luís Sánchez, Cárdenas 209, Habana.

EGO SUM

Especialidad para curar herpes, excemas y blotes de ácido úrico si usted no ha curado con otros remedios pruebe con Ego Sum, en boticas y droguerías.

SEÑORES PROPIETARIOS

La limpieza o cualquier trabajo relativo a fosas mouras o absorventes, está resuelto llamando al «Higiénico», en Almendares 15, Telf. FO-7644. Precios económicos. Garantía y eficiencia. Hacemos servicio a todos los lugares del interior.

INGLES, TAQUIGRAFIA INGLESA Y española, Teneduría, Cálculos Mercantiles, Aritmética, Algebra, Caligrafía, Mecanografía y Ortografía: 6 pesos mensuales a domicilio por el Profesor F. Heltzman. Estrella 166, altos. A5-1822

ALQUILERES

79 HOTELES

HOTEL Y RESTAURANT «LAS TULLERIAS»

Monserrate 407 entre Lamparilla y Obrapía. ¿Desea usted comer bien y barato, con esmerada atención, precio reducido y vivir tranquilo y con mucho fresco. Visítenos y quedará encantado. Cerca de teatros y tiendas.

HOTEL "PASAJE"

Magníficas habitaciones en lo mejor de Prado con baños privados, buenos muebles, teléfono y demás comodidades. Ambiente distinguido. Precios especiales por meses. Apartamentos para familias a precios razonables. Magnífico restaurant. Prado 515. Frente al Capitolio.

HOTEL REGINA

Industria 410 frente al Capitolio. M-5955. Deseamos hacer saber a todos que debido a la situación actual de reajuste, ofrecemos un servicio nuevo de hotel a unos precios inigualables. Una persona con comida desde $48. Dos personas con comida desde $71.00. Excelente comida. Absoluta moral. Lujo y limpieza.

HOTEL "ALCAZAR"

Tiene este hotel muy ventiladas habitaciones todas con baño privado, teléfono y elevador a todas horas, sus precios son económicos haciéndose arreglos especiales por meses a familias estables incluyendo un exquisito servicio de comida. Cárdenas No. 209.

HOTEL "VEDADO"

CALLE 19 ESQUINA A M

Residencia excelente, que reúne excepcionales condiciones para vivir con toda comodidad. Frecuente y fácil comunicación con la ciudad y repartos. Esmerado servicio. comida criolla, española y americana. Telf. F-6631.

HOTEL HANABANA

Lo más céntrico de la ciudad, Neptuno No. 105 entre Prado y Consulado. magníficas habitaciones, inmejorable comida, agua fría y caliente, elevador noche y día. Precios especiales a familias estables. Teléfono A-9041.

HOTEL COLONIAL

SA. MIGUEL 254

Esquina a Galiano. Habitaciones y apartamentos con baño privado y muebles modernos. Magnífico comedor con carta. Elevador día y noche. Precios especiales para huéspedes por mensualidades. Confort y moralidad Teléfono A-6958.

THE SAVOY

F y Quince. Vedado
Telf. F-6616

Situado en un lugar alto del Vedado, con fácil y frecuente comunicación con la ciudad y repartos. Rodeado de jardines, con 600 metros de hermosos portales. Las habitaciones tiene ventiladición directa. teléfono, baño privado, con agua fría y caliente. Precios moderados, incluyendo tres excelentes comidas. El servicio en mesas separadas, para cada familia.

"TROTCHA"

En lugar más céntrico del Vedado. Amplias y frescas habitaciones con o sin comida, a una cuadra de los baños de mar, tranvías y ómnibus. Calzada y Dos. Vedado. Telf. F-2383

HOTEL PRADO

Prado 351 esq. Virtudes

Entrada por Virtudes, habitaciones balcón a Prado, agua abundante caliente y fría, buena comida, familias estables $40 a $45 por 2 personas, ascensor día y noche. M-7660 F. Mariño G.

ALQUILERES

79 HOTELES

HOTEL MIRAMAR EL MAS TRANquilo y donde mejor se come. Tenemos habitaciones con baño privado desde $50 dos personas. Precios especiales a familias numerosas. Prado 2 esquina a Malecón A5-3692.

HOTEL BIARRITZ

RESIDENCIAL

Prado 519 frente al Capitolio, para matrimonio sin niños exclusivamente. Hermosas y ventiladas habitaciones con baño privado y closets. Lujoso roof garden y cocina moderna. Comida a la carta. Elevador día y noche. Confort y limpieza. Estricta moralidad.

HOTEL "CANADA"

Restaurant, Villegas y Tejadillo, dos cuadras Prado, tres Parque Central. Residencia para familias estables. Habitaciones agua caliente, elevador, cocina moderna; todo el servicio desde $26.00 mensuales.

HOTEL «VANDERBILT»

Neptuno 1223. Situado en lo mejor de la Loma de la Universidad, lujosas, amplias y confortables habitaciones; baño privado: agua abundante fría y caliente. Atención esmerada. Neptuno 1223. Conviene para los que tengan que vivir cerca del Hospital Calixto García.

HOTEL "ANDINO"

San Lázaro 1218, esquina a M. U-2553. Unico en su clase. Moderno, céntrico, amplio, fresco, saludable, frente Universidad. Conviene para los que necesitan vivir cerca de los hospitales Calixto García o Mercedes. Habitaciones con baño privado, balcón, hermosa vista, con tres excelentes comidas: 45 pesos, matrimonio. Una persona desde 28 pesos. Cientela escogida. Pensión completa para huéspedes del interior. Precios sin competencia. Esmerado servicio en mesas separadas.

ESPLENDIDAS HABITACIONES CON baños intercalados, regiamente amueblados a precios económicos, por días desde 50 cts. por meses rebajamos precios. Amistad 163, entre Neptuno y Virtudes.

HOTEL "IDEAL ROOM"

Prado 93B, (Por Pasaje)

¿Desea vivir en casa tranquila, mejor que en su propia casa? Visite esta gran casa, aunque sea por curiosidad. Por dentro, la mejor. Si hace poco usted la visitó y no encontró habitación, vuelva a visitarla, hay habitaciones disponibles. Visite esta casa y así verá su patio andaluz, de hace poco. Se construyó el mejor, sin duda. Precios los más económicos. Se exigen referencias de moralidad y pagos.

Hotel Roosevelt

AMISTAD Y SAN MIGUEL

$55.00 Matrimonios con tres excelentes comidas mensuales.

Apartamentos para familias, todos con baño privado. Elevadores día y noche.

80 CASAS DE HUESPEDES

GALIANO No. 404 ALLTOS CAFE LA Isla, alquilo apartamento 3 habitaciones, baño y terraza, otro 2, baños y balcón, habitación amplísima con baño, admito socio habitación, asistencia completa $25.00. moralidad.

PRADO No. 22, AMPLIAS HABITAciones con vista a la calle, vea los carnavales desde su casa. Magnífica comida. Agua abundante. Moralidad, Precios situación. Hombres solos. $20.00, todo servicio.

CASA DE HUESPEDES: TURIS, Manrique 611, entre Reina y Salud, Telf. A-6388. Hermosas habitaciones, vista calle einteriores. Matrimonio: $35.00. Individuales: $20.00. Abonados al comedor: $13.00.

CASA HUESPEDES MAGNIFICA HAbitación matrimonio, auua dentro día y noche, comida inmejorable familiar y sana. Estricta moralidad y orden. Matrimonios $35.00 todo servicio. Amistad 208 casi esquina a Neptuno.

CASA DE HUESPEDES «LA GRAN Vía», Zulueta número 422, esquina a Teniente Rey. Amplias y frescas habitaciones, balcón a la calle, todos servicios. Hay siempre agua fría y caliente. Casa moral, buena comida. Precios módicos.

VILLEGAS 466, CASI ESQUINA A Muralla, magnífica residencia familias, elevador, teléfono, agua fría y caliente, habitaciones con muebles, lavabos y ventanas, (muchas con baño)) Precios razonables. Informan: A-9985

CASA DE HUESPEDES. HABITAciones vista calle, lavabo agua caliente, toda asistencia. Matrimonios, $35.00. Hombre solo, $20.00. Hay teléfono. Obispo 455, segundo piso, entre Villegas y Aguacate.

CASA DE HUESPEDES «LA REINA» en Reina 152, esquina Rayo. Habitación y departafentos amplios y ventilados. baños intercalados. Agua caliente. Comidas bariadas. Precios módicos. Telf. M-6287.

REINA No. 14

Residencia de lujo. Espléndidas habitaciones con baño privado, agua fría y caliente, garantizando que nunca falta el agua. Muebles nuevos de lujo, pudiendo traer sus muebles si lo desean. Garantizamos la mejor y más sana comida de la Habana. **Precios de situación**, Reina 110. moderno, 14 antiguo, entre Galiano y Rayo.

CASA DE HUESPEDES LA «REPUblica», Aguila 559 esquina a Barcelona. Telf. A-6639, habitaciones y departamentos conagua corriente todos: excelentes comidas. Se admiten abonados al comedor. Precios económicos.

ALQUILERES

80 CASAS DE HUESPEDES

OBRAPIA 407, ALTOS CASTEL-VIZO Casa de huéspedes con servicio completo y esmerado. Excelentes comidas, inmediata a todas las Secreta- M-2071.

CAMPOAMOR

COMPOSTELA 608 (MODERNO) ENTRE SOL Y LUZ

Habitación con baño privado **$15**
Habitación con baño privado y comida . . . **$30**

INFORMES: TELF. A-7350

CASA DE HUESPEDES «LA MATANcera», Reina número 219, esquina Manrique. Telf. A-0238. Se alquilan amplias habitaciones con vista a la calle, con o sin baño, agua fría y caliente, a precios muy reducidos. Comida española y criolla.

81 CASAS DE COMIDAS

CONSULADO 252 CASA PARTICUlar, desea familia formal para mandarle comida, tamal croquetas; bacalao a la vizcaina; papas rellenas; mariscos. Esmerada limpieza y hora fija. Telf. M-3376

COMIDA DE CASA PARTICULAR; sirvo cantinas por 40, 50, 60, 80 centavos y un peso diario, quincena o mes, se hace rebaja, se da postre. San Francisco 262, bajos. Teléfono: U-2690 pagos adelantados.

D SEA UD. COMER BIEN? LLAME al A-6042. Comida sana, bien condimentada. Variada y abundante. Pollo los domingos en distintas formas. Limpieza exquisita. Uno, 40 cs.; dos 70 cts. Preguntar por Margot.

82 APARTAMENTOS

SOLICITO HOMBRE SOLTERO O casado, decente, discreto compartir gastos apartamento céntrico, independiente, bien instalado. $15 mensuales. Contestar Industria y San José Café, David.

APARTAMENTOS MODERNOS AMplios. Una y dos habitaciones, sala; comedor; cocina; magnífico baño completo. Elevador. Neptuno 634 (antes 170) entre Escobar y Gervasio.

APARTAMENTO MODERNO A. ESquina Zapata Vedado. Sala, comedor, dos habitaciones. closets. Nevera eléctrica. Ultimo precio $36. Informan en el mismo edificio.

EDIFICIO URSULINAS

EGIDO ESQUINA A SOL

Casa de apartamentos modernos, propios para matrimonios o reducida familia, con servicios sanitarios completos; luz, agua caliente y fría; situados en lo más céntrico de la ciudad, con espléndidas vías de comunicaciones para toda la capital e interior de la República.

INFORMES EN EL MISMO
PRECIOS MODICOS

Apartamento bajo Nro. 1.

SE ALQUILA APARTAMENTO CUAtro habitaciones. Sala; comedor; baño intercalado. Línea 357 zajos entre G y H. Informan Línea 359

HOTEL DE APARTAMENTOS

8 y 19

1, 2, 3 y 4 cuartos, cocina Frigidaide

GARAGE
RESTAURANT
PISCINA

Grandes reservas de agua

EDIFICIO DIAMOND

Se alquila un Apto. con sala, salesaleta, 5 cuartos, comedor, pantry y cocina. L. No. 355 entre 21 y 23. Informan en el mismo.

OFICINAS

OFICINAS COMODAS Y MODERnas, propias para hombres de negocios, se alquilan a precio de situación en lo mejor de la Habana: bajos de «El Gato Negro», Obispo 307 moderno. Sólo queda un disponible. Informan Cacheiro A-7785.

83 DEPARTAMENTOS

SE ALQUILA POR $30.00 AL MES un departamento interior en el segundo piso de la casa Dragones Nro. 469 entre Lealtad y Campanario, compuesto de sala, comedor, 2 cuartos, baño intercalado y servicios. Las llaves en el almacén de al lado. Informes: Telf. A-7719

EN VIRTUDES Nro. 258 CASI ESquina a Aguila, se alquila departamento extetrior compuesto de sala; comedor, 3 habitaciones; baño completo y cocina. Informan F-3228

SE ALQUILA EN CONOCIDA CASA de sombreros un departamento para vestidos. Informa en Amistad 211 altos.

SE ALQUILA UN DEPARTAMENTO de dos piezas en la azotea de Obispo 512 segundo piso por $15 con luz y agua suficiente. Informan en El Anteojo, casa de Optica Obispo 510.

A PERSONA DISTINGUIDA Y DE gusto se alquila un departamento de 2|4; con 1 ventana al mar y anexa al baño, unico inquilino Malecón esq. a Belascoaín el 681. Informan en los bajos izquierda. No hay cartel.

DEPARTAMENTO CALLE ZANJA Nro. 58 entre Galiano y Rayo altos con lavabo y agua corriente. Informes en los bajos muy claros y frescos balcón a la calle.

FAMILIA HONORABLE ALQUILA departamento todo servicio teléfono, a caballeros, señoras o matrimonio sin niños. Lugareño 6, altos, entre Requena y Almendares. No hay cartel en la puerta.

EDIFICIO «YARA»

Industria 263, se alquila un hermoso departamento en este edificio. Informes: Molina: M-9659.

EN LO MEJOR DE LA VIBORA A una cuadra de la Calzada se alquila un deprtamento con todo servicio. Se toman y dan referencias. Para más informes. Llame al I-3826.

84 HABITACIONES

ALQUILO HABITACION CON O sin muebles a personas de moralidad. Campanario 57, bajos.

ALQUILERES

84 HABITACIONES

NEPTUNO 307 ALTOS ENTRE Aguila y Galiano se alquila una habitación con lavabo a matrimonio solo, señora o caballero que sean decentes no falta el agua.

SE ALQUILA MAGNIFICA HABITAción con vista a dos valles, con todo servicio y teléfono. Muy buena comida. En la misma otra habitación interior clara y ventilada. Industria 414 altos.

SE ALQUILA UNA HABITACION con lavabo de agua corriente a caballeros solos o matrimonio sin niños. San Nicolás 406 casi esquina a San Rafael.

ALQUILO SALA AMUEBLADA CON teléfono a profesional o comerciante. Casa de familia en el centro de la ciudad. También una habitación amueblada. Villegas 11, altos, verse de 1 a 6 tarde.

SE ALQUILAN CUARTOS ALTOS Y bajos apartamentos de 2 posesiones en $10, $8 y $7 casa seria y bien situada. Manrique Nro. 761 entre Maloja y Sitios.

SE ALQUILA HABITACION AMPLIA con su entrada y servicios modernos independiente. Informes San Lázaro y Perseverancia, Bar.

SE ALQUILA AMPLIA Y VENTILAda habitación con todo servicio. Casa familia. K No. 361 entre 21 y 19. Vedado Una cuadra tranvías y ómnibus. F-2357.

EN COMPOSTELA 371 ESQUINA Lamparilla se alquilan apartamentos y habitaciones.

PRADO 565 FRENTE CAPITOLIO alquilan una habitación muy amplia y ventilada, agua todas horas. Informan primer piso Telf. A-8456.

SAN PEDRO 310 HABITACION Y departamentos desde 5 pesos en adelante. Viva fresco, cómodo y barato, agua abundante, vista al mar y absoluta moralidad.

HABITACION AMUEBLADA O SIN muebles con lavabo agua corriente, casa de moralidad, Aguiar 206 entre Empedrado y Tejadillo, Alquiler $9.00. En la misma local lechería o establecimiento análogo.

SE ALQUILA HABITACION EN CAsa de familia con balcón a la calle; lavabo agua corriente; hay teléfono; Carlos III 651 esquina a Oquendo altos botica.

ALQUILO DOS HABITACIONES CON cocina y baño independiente a persona de moralidad. Gloria 773 entre Rastro y Carmen dos cuadras Mercado $14.00. Informes y llave misma.

3 HABITACIONES ALTAS AMUEbladas con o sin comida, a hombres solos o matrimonios sin niños en el Vedado. Telf F-5817

MANRIQUE 663 ALTOS ESQUINA A Estrella una uadra Reina, casa familia se alquila una habitación a la calle para hombre solo, casa boderna.

NEPTUNO 202 ESQUINA INDUStria entrada por Industria, alquilo dos habitaciones con balcón calle; juntas o separadas; entrada independiente, sin comida; sólo a personas decentes

SE ALQUILA A 2 CUADRAS DE Prado en casa de familia, una habitación para matrimonio o dos compañeros. También una amplia sala para negocios de oficina. Telf. M-1056 Industria 66.

SE ALQUILA UNA HABITACION EN Línea 361 entre G y H Vedado.

(COMPOSTELA 508)

Entre Teniente Rey y Muralla amplias habitaciones y departamentos. $8 a $18. Referencias.

ALQUILO ESPLENDIDA HABITAción exterior con todo servicio. Pido referencias. Virtudes 463 esquina Perseverancia. primer piso, Telf. A-8089.

AVISO

Villegas 51 esquina Empedrado hermosas habitaciones vista calle, agua corriente, casa de honorabilidad, tranquila y limpia.

FAMILIA ALQUILA SOLAMENTE mayores amplia habitación, cambio referencias; luz, teléfono; agua fría caliente; teléfono con o sin asistencia y muebles. Manrique 566 altos entre Salud-Dragones.

SE ALQUILA UNA ESPACIOSA Y fresca habitación en casa de familia a hombres solos o matrimonio sin niños. Virtudes 618 altos entre Escobar y Gervasio.

PRADO 111, ALTOS, REFUGIO Y Genios, habitación amueblada muy fresca, 10 pesos solamente a persona sola; otra grandísima fresca 2 ventanas amueblada $16; agua caliente; teléfono; preciosa terraza; casa familia particular.

NIAGARA -HOUSE PRADO 159 ESquina a Colón, casa familia en lo mejor de la Habana; habitaciones desde $10 en adelante; hay baños privados; agua caliente, teléfono, lujosos recibidores, estricta moralidad.

SE ALQUILA AMPLIA HABITAción en casa de familia. Precio: 10 pesos. Neptuno 953 bajos, entre Aramburo y Hospital.

SE ALQUILAN DOS MAGNIFICAS habitaciones con lavabos y demás servicios entrada independiente para matrimonio o dos personas mayores. Se cambian referencias .Santa Catalina 307 Víbora. Informan I-3607

AMPLIAS HABITACIONES: «MANsión Florinda», con todo servicio. Precios económicos. Apartamento familias estables, Línea 902, esquina 6. Lujoso apartamento familia gusto, todo servicio. También estudiantes, 19 número 104, entre L. y M., Vedado.

NEPTUNO 162 ALTOS, FRENTE CIne Encanto. Alquilamos habitaciones amuebladas. Una chica propia caballero solo. Buena presentación. Pedimos referencias moralidad. Pocos inquilinos. Tranquilidad. Orden. Hay teléfono.

VEDADO: RESIDENCIA PARTICUlar alquila magnífica habitación con todo servicio y confort, propia para dos personas, 23 No. 809, esquina a A. Vedado. Teléf. F-5798.

SE ALQUILA UNA HABITACION con o sin muebles, lugar céntrico. Se piden referencias, San Rafael 575, entre Gervasio y Escobar.

FAMILIA RESPETABLE ALQUILA habitación amplia y fresca entrada del Vedado. Telf. F-7286

ALQUILERES

84 HABITACIONES

SE ALQUILA UN PISO DE DOS HAbitaciones, sala, comedor, baño completo intercalado y cocina. Oquendo No 910, altos. Precio $22.00.

AMPLIAS Y FRESCAS HABITACIOnes con balcón a la calle. Monte 562 entre San Nicolás y Antón Recio. Teléfono A5-2912.

CARLOS III 502

Esquina Belascoaín, Departamentos y habitaciones de $7 a $20. hay agua caliente, teléfono y comida si desea.

HERMOSAS HABITACIONES. SE alquilan con o sin muebles en Infanta 116. Telf. U-5095.

CASA MORAL ALQUILA HABITAción a una o dos personas mayores sin niños. Animas 769 (altos) entre Belascoaín y Gervasio.

EDIFICIO «CUBA» SEIS PISOS. Empedrado No. 42 antiguo. 360 moderno, entre Habana y Compostela. Se alquilan amplias y ventiladas habitaciones, muy baratas, elevador, lavabos, luz toda la noche. Orden y moralidad. Telf. M-5113.

EN LO MEJOR DEL VEDADO, CALzada 510 entre D y E se alquilan tres habitaciones unidas con servicio portal, entrada independiente y uno bueno en la azotea. Casa tranquila.

SE ALQUILA EN COMPOSTELA NUmero 457, entre Teniente Rey y Amargura, espaciosos y frescos apartamentos y habitaciones acabados de pintar. Llaves e informes en la misma. Propietario: Aguiar número 305. edificio Pedroso.

85 NAVES - LOCALES

PROPIO PARA INDUSTRIA O ALmacén local de 400 mts. muy claro ventilado y céntrico. Pajarito y Clavel y Díaz Blanco. Agua abundante. I-5713

SE ALQUILA UNA NAVE CONTRAto largo y muy barata; se puede convertir en inquilinato; igual sirve para industria, tiene donde vivir. Puerta Cerrada 211.

NAVE CONCRETO AMPLIA

Alquilo nave a prueba de fuego con 380 metros. San José 866 entre Oquendo y Soledad. La llave en bodega esquina Soledad. Informan Malecón 163 Teléfono M-8007.

SE ALQUILA BUEN LOCAL PARA establecimiento con sus servicios. Lamparilla 351 casi esquina Aguacate. Informan en el mismo.

ALQUILO LOCAL: LUGAR CENTRIco hace esquina dos cuadras de los muelles. Propio para pequeño comercio. Picota No. 276 esquina Fundición Precio de ocasión. Informes Leyte Vidal M-2222.

SE ALQUILA UNA NAVE CHICA EN Refugio 111, entre Prado y Morro, para oficina, comercio o depósito. Informan primer piso.

SE ALQUILA UNA ESQUINA PARA establecimiento con comodidades para familia, en Luisa Quijano esquina a Carmen, Marianao, espléndida barriada. Muy barata. Para verse cualquier hora. Teléfono M-1139.

LOCAL. PARTE DE LOCAL CON dos vidrieras de cuatro por cuatro en neptuno esquina Lealtad mueblería) propio para exhibición y venta de radios, refrigeradores o joyería. Se alquila solo a negocio solvente. Infórmese A-9959.

LOCAL GRANDE POR $37 00 MAS de 405 metros, una cuadra muelles Tallapiedra, costado de San Ambrosio Librería Albela U-4783.

ALQUILO EN GALIANO LA MITAD de una sala con armatostes y oficina; alta en $25.00, se presta para muchos negocios con mucha economía. Informan J. Fernández. U-3322.

LOCAL PROPIO COMERCIO, CAFE, depósito etc. Mercado Tacón 4 llaves en vidriera del portal. Informa: Armando Ruz. M-2943, alquiler rebajado.

ZULUETA 512 ENTRE MONTE Y Dragones, local propio para establecimiento; las llaves en el mismo. Informan: FO-2491.

SE ALQUILA UNA NAVE DE QUInientos metros, propia para almacén depósito e industria, en Subirana esquina a Santo Tomás; informes en la misma.

NAVES Y LOCALES ACABADOS DE fabricar, se alquilan desde 60 metros a 300. Todos con pavimentos de granito y sin columnas intermedias; un local de esquina para adaptarlo a cualquier negocio y otro propio para puestos de frutas, teniendo nueve apartamentos para familias en la planta alta. Marina y Ensenada, a media cuadra de Concha y de la Quinta del Centro Gallego: «La Benéfica».

REINA 159, MODERNO, ENTRE RAyo y San Nicolás. Buen local, con mucho fondo, propio comercio, oficinas o bufete. Informes: Teléfono F1-6442.

SE ALQUILA UN LOCAL CON DOS apartamentos para comercio o industria, en la cuadra comercial de Toyo. Diez de Octubre 423, el dueño en la misma de 7 a 6 Fernández.

SE ALQUILA UNA NAVE NUEVA, de azotea, 850 metros, Marqués y Manila, entrada por dos calles; media cuadra de la Calzada del Cerro y una del Paradero. Informes: Manila No. 314.

LOCAL PROPIO COMERCIO, CAFE, depósito etc. Llaves en vidriera del portal. Informa: Armando Ruz. M-2943 alquiler rebajado.

CARNICEROS. CEDO LOCAL DE ESquina en San Miguel y San Nicolás, Informan en la bodega de 10 a 12 y de 4 a 6.

COMERCIANTES, INDUSTRIALES, alquilo hermosísimo local de 30x11 Jesús del Monte 516. Informan Teléfono F-3649.

ALQUILAMOS NAVES UNA QUInientos metros otra mil metros, juntas o separadas Subirana y Desagüe cerca Infanta Carlos III Belascoaín. Informa La Vinatera.

87 HABANA

ALQUILO ESTRELLA 217 ALTOS, entre San Nicolás y Manrique. Sala, recibidor, 4 cuartos, comedor cuarto criados $50.00. Telf U-1835

ALQUILERES

87 HABANA

CARLOS III 605

En lo más alto de la Habana. Casa de lujo compuesta de recibidor, zaguán, sala, 4 grandes cuartos con baño intercalado, comedor al fondo con vista a un patio, 3 cuartos de criados con dos baños, garage para dos máquinas, precio: 90 pesos Informan en la misma y Telf. U-3281.

VIRTUDES Y ESCOBAR, EDIFICIO Menéndez, alquilo primer piso moderno, muy fresco compuesto de sala, y saleta; 3 habitaciones, baño moderno completo; cuarto y servicio de criados. Informan en la misma.

HABANA 960 ENTRE PAULA Y SAN Isidro alquilo bajos sala, tres habitaciones, servicios; puede verse de 9 a 10 y de 5 a 6. Informes teléfono U-1508

ALQUILO ALTOS MODERNOS SAN Joaquín 588 pegado a Cristina sala; comedor; dos cuartos baño completo; cocina. Renta $20.00. Informes y llave botica del fondo. Dos meses en fondo. Habana.

ALQUILASE PISO MODERNO SAN Carlos y Estrella cerca colegios La Salle y Angel de la Guarda con sala, comedor, dos habitaciones, baño y cocina. Llaves e informes 706 tercer piso.

SE ALQUILA GRAN RESIDENCIA, casa moderna, primer piso alto en una de las más céntricas calles de la ciudad, Belascoaín Nro. 264, entre Neptuno y San Miguel, compuesta de sala, recibidor, cuatro hermosas habitaciones, baño intercalado, gran comedor, cocina y habitación alta con servicios independientes, propia para familia numerosa. Informan en la misma y por los teléfonos M-1694 y U-5379

SAN RAFAEL 557 MODERNOS Y ventilados altos propio para matrimonio sala, saleta, dos habitaciones baño intercalado, cocina Informan: Galiano 403. LLocería.

PASAJE GIQUEL 7 Y 9 ENTRE NEPtuno y San Miguel pisos nuevos sin estrenar altos y bajos, sala; comedor; dos habitaciones; baño de lujo; buena cocina agua fría y caliente; servicio de criados; agua abundante. Llaves en la misma Telf. I-6314.

ALQUILO ALTOS DE NEPTUNO 909 entre Soledad y Aramburo Sala; recibidor; comedor; tres cuartos y dos en la azotea; agua abundante. Informan U-2744

ALQUILO INFANTA 1101 ESQUINA Benjumeda segundo piso sala; comedor; dos cuartos; baño intercalado; cocina gas; calentador moderna. Informan primer piso por Benjumeda. Teléfono U-2595.

ALQUILO ACABADOS DE CONStruir altos de Infanta y Clavel, sala, comedor, tres cuartos, baño, servicio de criados, lavadero todo grande, abundante agua. M-1091.

PEÑALVER 110 SE ALQUILA CASA moderna compuesta de sala; comedor; 2 cuartos; baño; cocina y patio. Informan Telf. M-1353, la llave en la bodega esq. a Campanario.

CONSULADO 9 CASI ESQUINA AL Paseo del Prado. Se alquila en moderno Edificio, propio para personas de gusto, excelente piso alto. Recibidor; sala; hall; dos dormitorios; con closets; baño completo intercalado; cuarto y servicio de criados. Hay elevador día y noche. Informes misma.

SE ALQUILLAN 2 ACCESORIAS CON puerta para la calle y servicios $15 y $20 en Oficios 255 entre Sol y Muralla. Informa la encargada.

ALQUILO MODERNOS ALTOS Y bajos con entrada independiente a la espléndida casa San Rafael 1163 a dos cuadras de la Universidad. Altos: sala cerrada, recibidor, cuatro habitaciones, baño intercalado, comedor, repostería, cocina, servicios criados; lavadero y terraza. Bajos: tres habitaciones; despacho; precioso baño intercalado; patio; galería; traspatio; lavadero y servicio criados. Verla de 1 a 5 Telf. I-3154

ALQUILO ELEGANTE BONITA CAsa amueblada sala; comedor; tres cuartos; baño; calentador; cocina; por tres o dos meses, módico precio. San Rafael 401 altos esquina Manrique.

SE ALQUILAN ALTOS SAN MIguel 107, entre Industria y Amistad, primer piso, con sala, comedor, tres habitaciones, baño intercalado, cocina gas,, cuarto y servicio criado. Informan: Inquisidor 508 Telf. A-6483 y M-2222.

SE ALQUILAN 2 CUARTOS GRANdes a $12.00. Otro en $10.00 agua fría y caliente. Escobar 268 Teléfono A5-5201.

SE ALQUILA

Altos Belascoaín 551 esquina a Jesús Peregrino, altos botica: 5 cuartos, 2 baños, servicio criados. cocina gas; y carbón. La llave en la botica de los bajos. Informan F-5891.

ALQUILO HOSPITAL 170 ALTOS. entre Vapor y Príncipe, sala, 3 cuartos, baño intercalado, comedor y demás servicios moderna y fresca. También alquilamos apartamento chino al lado esta finca. Llaves encargado. Informes Mueblería El Fénix Neptuno y Soledad Telf. U-1360.

ESQUINA DE TEJAS, VELAZQUEZ 23, entre Infanta y San Joaquín, altos modernos; sala; comedor; tres cuartos; baño intercalado; agua siempre. 25 pesos. Llaves:: Bodega San Joaquín M-8712.

ALQUILO CONCORDIA No. 172, BAjos, entre Manrique y San Nicolás, sala; saleta; 3 habitaciones; comedor; cocina; baño completo: $35.00. Verla de 3 a 5. Telf. M-2751.

ALQUILO PALACETE LUJOSAMENte fabricado, frente Malecón, garage; sala; saleta; comedor; pantry; baño familia; cocina; 2 cuartos criados; traspatio, altos: terreza, sala; hall; 5 habitaciones, dos baños intercalados. $80.00. Diego Pérez. Obispo 307. Telf. M-6872.

SE ALQUILA SEGUNDO PISO DErecha de la casa Suárez 367 con sala, 3|4 baño. Llave segundo piso izquierda. Informan Apodaca 257 altos.

SE ALQUILA SEGUNDO PISO MOderno de esquina $42, altos de la muieblería Ruisánchez, Angeles y Estrella Telf. M-2024

ALQUILERES

87 HABANA

ALQUILO INFANTA 1101 ESQUINA Benjumeda segundo piso, sala; comedor; recibidor; tres cuarots; baño intercalado; cocina gas; calentador, balcones dos calles. Informan primer piso por Benjumeda. Telf. U-2595.

ALQUILO MODERNOS BAJOS CARlos III 1055 frente Quinta Molinos. Con portal, sala; saleta; hall; cinco habitaciones; baño intercalado; comedor; pantry; cocina; servicio criados. Informan U-1670.

SE ALQUILA EN $35.00, LOS ALTOS de Subirana y Sitios, sala, saleta, 3 cuartos, baño; cuarto de criados y servicios. Informan en Subirana y Maloja (carnicería).

CARLOS III No 1051 ESQ. A CALLE Almendares. Se alquila 2do. piso. Sala saleta, comedor, 4 cuartos, buen baño intercalado; cocina; cuarto y baño de criados. Informan en los bajos Telf. U-3923.

ALTOS CHICOS

Sala, cuarto; cocina; servicio con luz; agua abundante, fresquísimos. Ayestarán 12 entre Lugareño y Bruzón. Informan en la misma.

SAN MIGUEL ESQUINA LUCENA. Hermosos pisos altos y bajos con sala y comedor decorados, tres cuartos, baño completo; cocina y alentador de gas, cuarto servicios de criados. Precio de situación. Informa el portero Telf. U-3489

ALQUILO MODERNOS BAJOS SAN Francisco 417 entre Valle y San José; sala; saleta; dos habitaciones; cocina gas; baño completo. Véala 9 a 11 y 3 a 6.

INDIO 21 ESQUINA MONTE, ALtos para corta familia u hombres solos. Sala, comedor, un cuarto, cocina, baño. Informan: F-3533 Llave café Ver de 9 a 6 p m. $20.00

ALQUILO ALTOS CONCORDIA ESquina a Manrique 167, media cuadra Neptuno, sala; saleta; 4 cuartos servicios, fresca, patio, abundante agua motor $46 llaves tabaquero de bajos

ESTEVEZ 15 A MEDIA CUADRA DE Monte. Un bonito primer piso, sala, dos habitaciones; bao intercalado; comedor; cocina; patio; lavadero; agua impulsada. Abierto de 2 a 5.

ALQUILO CRESPO NUMERO CUAtro 2o. piso pegado Malecón, recibidor; tres habitaciones; baño; llave los bajos. Precio e informes San Miguel 509. Teléfono U-1158.

ACOSTA 166 BAJOS PROXIMO O. P. y C. Belén, sala; saleta; 3|4 y uno alto, patio; cocina; baño y demás servicios. Llave informes en los mismos.

SE ALQUILA UNA CASA CON SAla, saleta; 3 habitaciones; comedor al fondo; cocina y 2 servicios en Carlos III 905 entre Infanta y Xifre. Informan en la misma.

PRECIOS

DE SITUACION

Aquí esta lo que necesita. Desde 12 pesos en adelante

ESCOJA Y OFREZCA LO QUE PUEDA

RODRIGUES Y GUASABACOA, CE sala, saleta, comedor, 2 habitaciones, baño cocina y patio.

PEÑALVER 116 O 556 ALTOS, SALA comedor, dos habitaciones; baño y cocina.

J. DEL MONTE 344 O 556, ALTOS, de sala, una habitación, baño y cocina.

SAN LAZARO 262 O 360, ALTOS, DEpartamento de sala, comedor; una habitación; baño y cocina.

CONCORDIA 12 O 56 (MODERNO) altos, casa de sala, saleta, cuatro habitaciones, comedor, hall baño y cocina; cuarto y servicio en la azotea.

STA. IRENE 94, 268, SALA, HABItación, baño y cocina.

ENNA ESQ. CUETO LUYANO, CASA de sala, comedor, 2 habitaciones y cocina.

SAN RAFAEL 174 O 1070 MODERno. Casa de sala, comedor, 2 habitaciones y en los altos hall, baño y cocina.

SUBIRANA 46 O 164, MOERNO BAjos, casa de sala, comedor, tres habitaciones; hall; baño; cocina; cuarto y serício de criados.

CASTILLO 62 O 258 MODERNO. CAsa de sala, comedor, 2 habitaciones baño, cocina y patio con servicios.

CERRO Y COLON, UN MAGNIFICO local para cualquier comercio.

INQUISIDOR 11 O 401 MODERNO, esq. Sol altos, compuesto de sala, comedor tres habitaciones, baño y cocina.

CORREA NUM. 5 O 53 MODERNO bajo, casa de sala, comedor; 4 habitaciones, baño; cocina y patio.

AMISTAD 68, 222, ESQ. A SAN MIguel. Departamentos compuestos de dos y tres piezas.

CALLE 12 Y 23 DPTO. DE SALA, cuarto, baño y cocina.

A. RAMIREZ 4 O 24 DPTO. DE SAla, comedor. dos y tres habitaciones, baño y cocina.

VEALOS A CUALQUIER HORA INFORMES EN LAS MISMAS Y EN OFICINAS GENIOS Y MORRO

Telef. M-6747

SE ALQUILA PROXIMO A REINA, el moderno pisito bajo de San Nicolás 755 sala, habitación, comedor. baño completo y cocina de gas. La llave en la misma.

ALQUILERES

87 HABANA

JOVELLAR 253 ENTRE INFANTA N. modernos bajos, sala; recibidor; tres cuartos; baño intercalado; comedor fondo; cocina; cuarto y servicio criados. Verse 12 a 6. Informes: I-4613. Abundante agua.

SE ALQUILA CASA CON SALA, COmedor, dos cuartos; baño intercalado y cocina. Xifre 54, esquina Estrella. Alquiler 25 pesos, dos meses fondo. Informes Telf. FO-3542.

ALQUILO POZOS DULCES 118, MOderna casa, terraza, sala; saleta; baño intercalado, comedor; cocina, cuarto y servicio criados. Informes el 120 Telf. M-6453.

SE ALQUILA: HERMOSA CASA Sala; saletaá cuatro cuartos; intercalado; comedor al fondo; naá cuarto y servici ode criados. Santiago 558 tercer piso. Informan los bajos.

ALQUILO MODERNOS ALTOS Y BAjos Sol 315: sala, saleta, comedor, cuatro habitaciones y tres en la azotea con servicios; bajos mismas comodidades. Informan 17 No. 805 F-3625. Llave en 314, carpintero.

SOL No. 10 (MODERNO) 2o. PISO entre San Pedro y Oficios. Se alquila la casa amplia con tres habitaciones, sala; saleta; comedor; baño cocina. Informes y llave en Habana 464. A-9619.

ALQUILO ACABADOS DE CONStruir altos de Infanta y Clavel, sala; comedor; tres cuartos; baño; servicio de criados; lavadero todo grande; abundante agua.

LEALTAD 355 ENTRE S. MIGUEL Y S. Rafael, alquilo; 4 habitaciones, sala y demás. Informes Neptuno Ferretería. La llave A-9480 $42.00

ALQUILLO MODERNOS ALTOS Y bajos Sol 315 habitaciones y tres en la azotea con servicio, bajos mismas comodidades: Informan 17 No. F-3625. Llave en 314, carpintero.

SE ALQUILA: SAN LAZARO altos, entre Crespo e Industria: co habitaciones, cuarto de criados demás comodidades. La llave en misma, de 9 a 5: M-2943 y FO-

SE ALQUILA: CONCORDIA 8; PRImer piso alto, media cuadra Neptun, moderna. Sala, recibidor, comedor al fondo, tres habitaciones, intercalado, cuarto y servicio criados $45. F-5791. Llaves bajos.

$45.00. LUZ No. 310. HERMOSISIMA planta baja; sala recibidor, comedor, cuatro amplias y frescas habitaciones, patio, baño completo, traspatio, habitación y servicios de criados. Pintada y reconstruída recientemente. Omnibus y tranvías por la puerta. Informes en los altos.

SE ALQUILAN LOS MODERNOS Y frescos altos San José 1163 entre Infanta y Basarrate. Tienen sala con edor, muy amplios, dos habitaciones. baño intercalado y cocina. Informan la misma.

SAN RAFAEL 557, MODERNOS Y ventilados para matrimonio, sala, saleta; dos habitaciones; baño intercalado; cocina. Informan Galiano Locería.

SE ALQUILA UNA CASA MODERna con sala; comedor, dos cuartos, baño y cocina en $28, sita en España Nro. 305 entre Neptuno y Concordia Infórmese al teloéfono X-1729

ESTEVEZ 15 A MEDIA CUADRA Monte y una Mercado, primer piso moderna, sala, dos habitaciones, salón comedor; baño intercalado, terraza interior agua impulsada. Abierto de 2 a 5.

SE ALQUILA: ARAMBURO No. entre 27 de Noviembre y Vapor, casa de sala, comedor; dos habitaciones, baño y cocina. Informes: U-

SE ALQUILA: 27 DE NOVIEMBRE (Jovellar) No. 116 entre España y Hospital, apartamento de sala, comedor, dos habitaciones, baño y cocina; no les falta el agua U-5556.

SE ALQUILAN: 27 DE NOVIEMBRE Nos. 59 y 61 entre Aramburo y Hospital apartamentos de sala, comedor, dos habitaciones; baño intercalado completo. Llaves en los mismos. Informes: U-5858.

SE ALQUILAN: SAN MARTIN 863 entre Oquendo y Soledad apartamentos de sala; dos habitaciones, baño y cocina. No falta el agua. Llaves en los mismos. Informes: U-

SE ALQUILA: MAZON Nos. 204 Y entre Valle y Zapata, casas de sala, comedor; tres habitaciones; baño intercalado completo; servicio de criados. (Cerca de la Universidad). Llaves en las mismas. Informes: U-

SE ALQUILA UN PISO, SAN RAfael y Marqués González. Informes U-1427.

SE ALQUILA

La Casa Escobar 751 bajos, sala, cuartos, baño. La llave en la bodega. Dueño Monte y Zulueta. Café Internacional de 2 a 4 Sr. Pérez.

VIVA CASA GRANDE, MODERNA y barata a una cuadra de Ave. Canocal, con sala; comedor; y 3 habitaciones; altos y bajos; mucha agua en Cruz del Padre y Velázquez. M-7107

$40 A $47. PRECIOS DE 19.. REBAJADOS. PISOS COMPLETOS MALECON 315, S. LAZARO entre San Nicolás y Galiano. Agua no falta, fría y caliente. Todos locales con ventanas al exterior. Llaves en Malecón 20. piso. Informes M-2863.

Bajos Malecón, sala, 2 habitaciones, baño lujo, comedor, cocina cuarto servicio criados. $45.

1er. piso Malecón sala, comedor, cuartos, baño; cocina y servicio dos. $45.

Bajos San Lázaro, sala, comedor, cuartos, baño lujo; cocina; cuarto servicios criados. $43.

1er. piso San Lázaro, sala, comedor, 3 cuartos, baño; cocina y ss. dos. $45.

2do. piso San Lázaro, sala, comedor, 3 cuartos, baño lujo, cuarto servicio de criados. $47.

$22.00, $25.00 Y 28.00 MODERNOS altos y bajos 2, 3 y 4 habitaciones, sala comedor; baño cofpIteo intercalado. Entre dos líneas tranvías, y Fernandina.

ACCESORIA AMUEBLADA CON del y lavabo de agua corriente, ventilador, ropa de cama y limpieza $20 mensuales. Informes Teléfono M-6622, Trocadero y Amistad.

FOLLETIN 61

EL SECRETO DE LA SOLTERONA

(POR E. MARLITT)

dad, pero ni siquiera de su verosimilitud. Verdad es que si la gente se tomase el trabajo de examinar los hechos concienzudamente, no podría darse muchas veces el gusto de murmurar. De todos modos, su testamento demuestra que era una señora de muy buen sentido e inteligente.

La señora Hellwig sonrió irónicamente, y volvió la espalda al defensor de la solterona.

—¡Ay, querido señor Frank!—exclamó la viudita.—Bien se conoce que la profesión de usted consiste en volver blanco lo.... que está manchado, y en hallar el medio de que resulte inocente el que a los ojos de la conciencia pública resulta culpado. Su juicio es caritatixo, pero debo advertir a usted que tanto se peca contra la justicia absolviendo al criminal como condenando al inocente. Usted mismo confiesa que no sabe nada acerca de esa persona, y por eso me ha de permitir que funde mi opinión, no en la de usted, sino en la autorizada de mi padre, que conoció a esa desdichada mujer, cuya inconcebible obstinación fué causa de la muerte del autor de sus días. En cuanto a su reputación, bien demostró aquella desgraciada en cuán poco la tenía, con su escandalosa estancia en Leipzig al lado de su amante.... Y en lo que toca a su entendimiento, sólo sirvió éste para extraviarla, haciéndole renegar de Dios....

En aquel momento Felicidad saltó de la silla en que se hallaba sentada, y penetró como una bomba en el salón. Con la mano derecha extendida, el rostro pálido, las narices dilatadas y los ojos chispeantes, parecía el ángel de la justicia. Los rosados labios que acababan de pronunciar con tanto descaro la condenación de la solterona se cerraron involuntariamente.

—La tía Cordula no renegó de Dios—exclamó Felicidad, mirando cara a la calumniadora.—Se convirtió a la religión católica para amarle, honrarle y servirle, con sus pensamientos, palabras y obras, como El quiere ser amado honrado y servido. Hizo todo el bien que pudo, y practicó las obras de misericordia, llevando los tesoros de su caridad inagotable a todos sus semejantes. Jamás esa anciana a quien usted maldice y condena se permitió, no ya calumniar a sus semejantes, pero ni siquiera murmurar de ellos.... Y crea usted que Dios no la habrá pedido cuentas del mal que jamás hizo, y sí la habrá recompensado por el bien que prodigó en el mundo. Sí, esté usted segura de que la habrá acogido mucho mejor que acogerá a aquellos que invocan a Cristo crucificado para crucificar a sus semejantes....

Frank se levantó involuntariamente de su asiento, y apoyando una de sus manos en el respaldo de la silla, contempló con admiración a la valerosa joven que con tanta energía salía a la defensa de uno de sus prójimos.

—¿Conoció usted a esa señora tan misteriosa?—dijo cuando Felicidad acabó de hablar.

La he visto y tratado todos los días desde hace nueve años.

—¡Vean ustedes qué descubrimiento tan interesante!....— exclamó la viudita, ensayando tomar la actitud de un desprecio burlón; pero su voz perdió una parte de su anterior serenidad, y una palidez mortal cubría su rostro.—Entonces conocerá usted—prosiguió con un aire de indiferencia estudiada—ciertas aventuras picantes en que figuró como protagonista su respetable amiga, ¿verdad?

—Jamás me habló de sus asuntos—respondió tranquilamente Felicidad, que, por lo mismo que presentía el furor de la tormenta que había desatado contra su persona, se preparaba a afrontarla con la calma extraordinaria que acompaña las almas fuertes en las resoluciones decisivas.

—¡Pues es lástima!—replicó la viudita, moviendo graciosamente su rizada cabellera, mientras que, pasado el primer momento de la sorpresa, mezclada de terror, que le produjo la aparición de la joven, sus mejillas iban recobrando su color sonrosado.—Admiro—prosiguió con desdén — las disposiciones que usted tiene para el teatro, Carolina. ¡Cuidado si se necesita ser una cómica consumada para tener ocultas durante tantos años esas misteriosas relaciones!.... ¿Qué te parece, Juan? ¿Sientes ahora no haber conocido antes el carácter de esta muchacha?

Juan se había detenido, mudo de sorpresa, al ver a Felicidad presentarse en el salón. Aquella apología de la anciana, salida espontáneamente de labios de la joven, fué escuchada por él con tanto interés, que la pregunta de su prima quedó sin respuesta. Miraba fijamente a Felicidad, y no pudo menos de sonreir cuando observó que, a pesar del imperio que la joven quería conservar sobre sí misma, se estremecía al sentir los alfilerazos de la interesante Adela.

—¿Era ese el secreto de usted?—preguntó Juan bruscamente a Felicidad.

—Sí—respondió la joven, y su semblante sombrío se serenó al comprender, por una instuición rápida, que no estaría sola en el combate que se iba a trabar.

—Sí.

De no estar la viudita tan ocupada en preparar nuevos alfilerazos con que mortificar a aquella «cómica desvergonzada», habría podido ver con sorpresa, y quizá con espanto, la radiante expresión de alegría que se manifestaba en el serio semblante del profesor, transfigurándolo por completo.

Las preguntas y las respuestas se habían sucedido unas a otras con tal rapidez, que no habían dado tiempo a la señora Hellwig para intervenir en la cuestion, ni aun para sacudir la sopresa que la paralizaba. Fija en su sillón con la rigidez de una estatua, había dejado escapar la media que tenía entre manos, y que, con el ovillo de lana, blanca como la nieve, que tenía sobre su falda, cayó al suelo, y fué rodando hasta el centro del salón sin que lo advirtiera.

—Este descubrimiento—exclamó el abogado, aproximándose con viveza a Felicidad—es en extremo interesante para mí. No tema usted que vaya a interrogarla acerca de la difunta. ¡Lejos de mí tal pensamiento! Pero quizá pueda usted suministrarme algunos datos acerca del paradero de ciertos objetos que debían formar parte de la herencia, y....

Felicidad se estremeció de terror. Sin duda el abogado iba a preguntarla por las alhajas y vajilla, que no se habían podido encontrar. Ante semejante idea, la sangre se heló en sus venas, su rostro se cubrió de palidez, sus ojos se inclinaron hacia el suelo, dándole todas las apariencias de una mujer culpada.

—Como entusiasta aficionado a la música, y coleccionador no menos entusiasta de autógrafos—prosiguió el abogado, sorprendido del cambio que observó en el rostro de Felicidad,—siento desde la apertura del testamento una viva curiosidad.... En dicho documento se habla de una preciosa colección de composiciones musicales de los más célebres maestros, que no parecen por ninguna parte. Muchas personas afirman que la difunta no tenía, ¿cómo lo diré?, sus sentidos cabales, y se supone que tal confección es sencillamente una quimera, producto de la alucinación. ¿Tiene usted noticia de la existencia de esos papeles de que decía la anciana Cordula hallarse en su posesión?

—Sí—contestó Felicidad, rando al fin;—los he visto hoja por hoja.

—¿Y era tan notable como se figura en el testamento?

—La colección se componía especialmente de las obras musicales de los principales compositores del siglo pasado.

—Se habla en el testamento, creo que por error, de una ópera de Bach. ¿Recuerda usted el título de dicha obra?—continuó el abogado, examinando atentamente el rostro de la joven.

—Lo recuerdo—respondió ésta vivamente.—Acerca de este punto, lo mismo en lo que toca a los demás, la difunta no cometió error alguno. Era efectivamente una ópera cómica, compuesta exprofeso para la ciudad de XX.... por Juan Sebastián Bach, y se representó bajo el salón del Ayuntamiento ... extraño título verdaderamente ... **te de fermentar la cerveza, ... las autoridades competentes.**

M.E.C.D. 2016

ALQUILERES

HABANA

87

GALIANO 123. MODERNO

Se alquilan los altos, entre Animas y Lagunas, con sala; comedor, cuatro cuartos; baño, servicio. Tiene bomba para agua. Informan: Telf. A-8980 de 11 a 11 a.m. y de 3 a 4 p.m. dos meses en fondo. Precio: $350.0

CAMPANARIO 209

Se alquilan frescos y amplios altos con agua abundante. Compuestos de balcón sala, vestíbulo, siete cuartos, baño, comedor, cocina y pantry, cuarto y servicios de criados. Informes: Consulado 82 altos. Telf. M-1454.

SE ALQUILA CASA CLAVEL 407 entre Pajarito y Arbol Seco: sala, 2|4; comedor al fondo; baño intercalado, cocina, patio y lavadero. Agua abundante.

SE ALQUILA ESCOBAR 212 ENTRE Concordia y Virtudes en $30.00; con sala, tres cuartos, baño intercalado. La llave en los altos. M-2541

ALQUILO POCITO 422 ALTOS, ENtre Espada y San Francisco, Sala, recibidor, tres cuartos, baño completo intercalado comedor al fondo. Cocina, despensa; cuarto y baño de criados. Aguilera, Mercaderes 213 M-8628 U-6509.

ALQUILO INFANTA 1101 ESQUINA Benjumeda segundo piso sala, comedor, recibidor, tres cuartos, baño intercalado, cocina; gas; calentador; precio 32 pesos Informan Primer piso por Benjumeda. Telf. U-2595.

$25.00 ALQUILANSE LOS ALTOS Tenerife 206 y 210, entre Belascoaín y Rastro, compuestos sala; comedor; 2 cuartos; cocina y baño. Llave Rastro 68, encargado. Informes F-6527

SE ALQUILAN LOS MODERNOS ALtos de Gloria No. 812 con sala, comedor 2|4; baño intercalado en $25.00 Informan Telf A-0369 y M-2272 dueño. Suárez No. 65.

EN $25.00 SE ALQUILA LA ACCEsoria de Marqués González letra A entre San José y San Rafael, acabada de pintar compuesta de: sala y una habitación; patio; baño, etc. Llaves en el puesto de frutas de San José y Marqués González. Informes Agustín Alvarez jr. Aguiar 305 Telf. A-7830.

$30.00 SAN MIGUEL 716 ALTOS CON agua abundante, salaá saleta; cocina, tres cuartos, baño, cocina y demás comodidades. Informa Juan Aldama y llave en 714.

SE OFRECE EN ARRENdamiento, una lujosa residencia en el Prado propia para familia, embajada, o para oficinas de lujo.

Mendoza y Cía.
Obispo 305. Telf. M-6921.

SAN LAZARO 203

Entre Aguila y Blanco: se alquila amplia y ventilada habitación con luz y balcón a la calle. Informan en la misma.

ALQUILO CASA MODERNA MALOja 280 esquina Lealtad. Sala; comedor; dos cuartos; baño completo con calentador; patio. Precio: treinta pesos; llave en la bodega. Informan: teléfono I-6249

88 VEDADO

Calle 25 No. 11 moderno

Entre Marina y Hornos. Se alquila piso bajo moderno, con tres habitaciones, sala; recibidor; baño intercalado, comedor; cocina; patio y servicio de criados. Informan: Telf. A-9619.

SE ALQUILA LINEA 1153 ENTRE 16 y 18 on sala, comedor 5 cuartos, baño intercalado; cocina y demás servicios. Precio: $43. Informan 16 Nro. 56 Telf. F1-7421

SIN ESTRENAR ALTOS DE LA calle 6 número 456 entre 19 y 21, compuestos de sala, comedor, cuatro habitaiones, baño de color intercalado; cocina moderna; cuarto y servicio de criados. Informan en la misma y teléfono F-7055

SE ALQUILA BONITO CHALET DE la calle B Nro. 553 entre 23 y 25, compuesto la parte alta de cuatro habitaciones y baño y los bajos sala; hall; comedor; cuarto de criados y todos sus servicios. Informes: Telf. F-2397 último precio: $70.00

VEDADO. SE ALQUILA EN 11 ESquina a 4 en el Vedado. Moderno piso alto. Recibidor; sala; comedor; tres cuartos con closets; baño intercalado completo a todo lujo. Cuarto y servicio de criados. Entrada independiente para proveedores. Hay garage si se desea. Informes en la misma el portero.

SE ALQUILAN LOS HERMOSOS Y modernos bajos de Línea 703, baños, entre A y Paseo, Vedado, con cuatro cuartos, sala recibidor; portal; hall; comedor; dos baños; cocina; cuartos y servicios de criados; garage. Telf: F-1310.

SE ALQUILA CALLE «F» No. 660 (altos) cerca de 27 en lo más altos del Vedado en la acera de la brisa, y cerca de la Universidad e Instituto. Comodidades; sala grande, despacho y cuatro dormitorios grandes, dos bajos lujosos; comedor con bay-window; cocina, pantry, garage; cuarto de criados y cuarto de chofer, cada uno con su baño. Pinturas artísticas.

SE ALQUILAN DOS PLANTAS ALtos 21 esquina 14 Vedado. Sala; comedor al fondo; baño intercalado; dos habitaciones hall; cocina; agua fría y caliente; otro sala; 2 habitaciones; baño intercalado; cocina; agua fría y caliente M-7149.

SE ALQUILA 17 No. 1410 ENTRE 26 y 28 bajos, constante de portal; sala, recibidor; 3 cuartos; baño; comedor; cocina; cuarto y servicio de criados. Llave en los altos. Informes Teléfono F-2857. Vedado.

SE ALQUILA LA CASA CALLE CALzada 257 entre J e I con sala; saleta; cuatro habitaciones; dos baños; comedor; pantry; cocina; dos habitaciones para criados con sus servicios y jardín. Informan en la misma.

CHALET MODERNO CALLE 4 ENtre Línea y Calzada. Jardín; portal; sala; hall; living room; comedor; pantry; cocina; y garage; altos; terraza; hall; 5 hermosas habitaciones y gran baño. Informan en la misma.

ALQUILO FRESCOS BAJOS 19 ENtre E y F Nro 465 en $45 portal, sala; comedor; tres cuartos; baño; cuarto y servicio para criados. Llave en la misma. Informan F-2047

SE ALQUILAN LOS HERMOSOS Y modernos bajos de Línea 703, bajos, entre A y Paseo, Vedado, con cuatro cuartos; sala, recibidor; portal; hall; comedor; dos baños; cocina; cuartos y servicios de criados garage.

NUMERO 603, ENTRE 25 Y 27, bajos: portal, sala, saleta galería, 4 habitaciones, saleta de comer, cuarto y servicio de criados. Llaves e informes: 23 núm. 959. Teléf. F-2188.

VEDADO: CALLE 17 ESQUINA A Se alquila magnífico chalet de 2 plantas con sala, recibidor, comedor, pantry, cocina, comedor para criados. Planta alta: hall, cinco habitaciones, dos baños y gran terraza. Garage para tres máquinas y cuatro cuartos para criados, servicios sanitarios com... y lavandería. Puede verse a todas horas. Informes Teléfono A-7501.

TENGO PARA ALQUILAR CASAS amuebladas en la Habana y repartos. Compro, vendo, alquilo y permuto fincas urbanas y rústicas. Dinero para hipotecas. Lluria. Metropolitan 213 Teléfono M-7078.

ALQUILERES

88 VEDADO

VEDADO. ALQUILO CASA 3 CUARtos y uno azotea demás comodidades, moderna acabada pintar precio situación, Informes Gervasio No. 361 casi esquina San Rafael.

4 NRO. 603 ENTRE 25 Y 27, BAJOS; portal; sala; saleta; galería, 4 habitaciones; saleta de comer, cuarto y servicio de criados. Llave e informes: 23 Nro. 959. Telf. F-2188.

CALLE 12

Entre 3a. y 5a. Vedado, Magníficos pisos independientes, con garaga, casa acabada de fabricar. Informan en la misma o Telf I-6939

EN LO MAS ALTO DEL VEDADO, dos cuadras de la Universidad, Baños 281, entre 27 y 29, alquilo moderno chalecito, compuesto de portal, terraza, sala, tres habitaciones, hall, baño intercalado, comedor, cocina, habitación y baño de criados, garage. Todo decorado. Informan el mismo de 9 a 11 a. m.

$40.00. EDIFICIO M Y 21, RECIENconstruído. Sala, dormitorio, baño de colores, cocina y servicio de craidos. Informes. bufete de Arellano, M-3936.

AVENIDA DE LOS PRESIDENTES 155, chalet moderno, próximo a desocuparse: vestíbulo, amplia sala, biblioteca amueblada, comedor, 6 habitaciones, 2 baños intercalados, cuartos y servicios criados, garage, lavadero y patio. Telf. F-7388.

89 CERRO - PALATINO

SE ALQUILAN MODERNOS BAJOS calle San Pablo 214 esquina Calzada del Cerro Compuestos de sala, recibidor 3 habitaciones; baño intercalado; cocina con calentador. Llave en la bodega. Telf. M-5354.

CALZADA DE PALATINO No. 219

antes No. 23 se alquilan unos altos por la calle Osma compuestos de sala, comedor, hall, tres habitaciones, baño y cocina. Precio $23.00. Informa el encargado.

SE ALQUILA LA CASA CALZADA

del Cerro No. 1819 altos, entre Arzobispo y Peñón, compuesta de terraza, sala, saleta, 4 cuartos, baño intercalado, cocina y comedor al fondo, servicio de criados, 1 precioso cuarto en la azotea, balcón a la Calzada del Cerro y balcón al parque de la Iglesia. Precio 40.00. Informes en frente en La Vencedora del Cerro. Telf. I-5074.

CALZADA DE PALATINO No. 219

antes No. 23 se alquilan unos altos por la calle Osma compuestos de sala, comedor, hall, tres habitaciones; baño y cocina. Precio 23.00. Informa el encargado.

SE ALQUILA EL ALTO DE LA CAsa Zequeira casi esquina Romay compuesto de sala. dos habitaciones; cocina y servicio. La llave e informan en la misma.

90 MARIANAO - REPARTOS

LA SIERRA. — FRESCO Y BONITO chalet moderno. Calle Diez entre 3a y 1a. Portal, sala, comedor, 3 habitaciones, cocina; garage baño para criada. Informan G 404 Vedado teléfono F-3750

ALTURAS BUENAVISTA ALMENDAres alquílanse fresquísimos altos; casitas independientes $12 a $18.00. Edificio Campana, Godínez entre Línea y Calzada Columbia, loma del apeadero «Ceiba» tranvías Vedado-Marianao.

ALQUILO $30 CASA CUATRO CUARtos, baño completo, agua caliente, sala; comedor; patio; jardín. Calle D Nro. 18 entre 14 y 16 Almendares. FO-1708

ALQUILO COMODA Y AMPLIA CAsita. Quinta y Dos Buenavista Marianao. Portal; sada; comedor; 1 habitación; cocina; baño. Precio de ocasión. $13.00. Informes: Leyte-Vidal M-2222.

AVENIDA LAS PALMAS (LARRAzábal) entre calle Columbia y Calzada Marianao, una cuadra tranvías, amplios, frescos chalets con jardín, sala, comedor, cinco cuartos, baño completo, garage; cuarto servicio de criados. Llaves Villa Enriqueta Telf U-3489 Precio situación

ALQUILO EN LA CALLE MIRAMAR a una cuadra del Colegio Candler College una casa terminada de construir, tiene tres habitaciones; garage; precio 40 pesos. Sr. Tomé, Teléfono: FO-1447.

AMPLIACION DE ALMENDARES Ave. 8 entre 11 y 12 Alquilo chalet 2 plantas. Jardín; portal; garage; sala; comedor; pantry; cocina; cuatro cuartos; cuarto criada; baños demás servicios. Informan al lado.

AMPLIACION ALMENDARES CALLE 11 entre 1a. y 2a. Avenidas próxima a desocuparse casa moderna jardín, Portal, sala, saleta, tres cuartos, baño intercalado servicios criados; patio y gran traspatio. $35.

SE ALQUILA CALLE 16 ESQUINA A D Reparto Almendares, jardín; portal, sala, comedor, tres habitaciones baño intercalado, cocina; garage cuarto sobre el garage con servicio. Informan Telf. F-3429.

EN MIRAMAR CALLE 10 ENTRE Primera y Tercera Avenidas, se alquila hermosa residencia de 2 plantas. Bajos: tiene portales, living room comedor, cocina, cuarto y baño de criados; garage etc y en los altos: cuatro hermosas habitaciones con closets en cada habitación; dos lujosos cuartos de baño en colores. Puede verse a todas horas, la llave en la misma. Informan: Telf. A-2155 o FO-1005.

ALTURAS DE ALLMENDARES: SE alquila una magnífica residencia, Bélgica 7, entre Calzada de Columbia y Victoria salón; sala de música; comedor; cinco habitaciones; dos baños; servicio de criados; garage para dos máquinas, etc., etc., con muebles o sin ellos. Informes en la misma, de 9 1 a. m. y de 4 a 6.

MARIANAO: EN LA AVENIDA DEL Hipódromo a tres cuadras de la entrada, hermosa casa con sala; saleta; hall; comedor; cuatro cuartos; baño intercalado; garage con cuarto y servicios de criados; cocina; agua caliente. Acabado de reformar, a una cuadra de Tranvías y guaguas de la calle Real, con muebles: $150.00, sin muebles $50.00. Se puede ver a todas horas. Informan: Telfs. M-6634, M-2580 y M-2576.

$37.00 ALQUILO CHALET, SEXTA entre 6 y 7 Buena Vista; techos monolíticos; 5 habitaciones, 2 baños, recibidor, garage y demás comodidades Informan F-3579

SE ALQUILA EL CHALET DE 6a Y la Buenavista al fondo de los chalets Barraqué; informes de 9 a 11 y 2 a 5.

TERCERA 65, ALTOS, ENTRE 16 Y 18, Almendares. Sala, dos cuartos grandes; comedor al fondo; baño completo; dos terrazas, etc. $24. Teléfono F-7148

AVENIDA 9 ENTRE 6 Y 7, REPARto Buena Vista. Sala, comedor, cuatro habitaciones, etc., garage aparte con cuarto para chofer. Informes: Bufete de Arellano, M-3936.

ALQUILO CASA MARIANAO REAL Nro. 44, por San Jacinto frente a Compañía Teléfonos. Sala, comedor, dos grandes cuartos; baño moderno; cocina y gran patio. $25.00. Llaves la bodega. Gómez 2 A-9958

SE ALQUILAN MODERNOS ALTOS Avenida Columbia 12, tres cuartos, baño; pantry; garage; cuarto criados. Todos los ómnibus pasan por el frente $40.00. Informan FO-7786.

ALQUILERES

90 MARIANAO - REPARTOS

SE ALLQUILA EN MIRAMAR: ESpléndida residencia, lujosamente amueblada; gran portal; hall; living room; comedor; biblioteca; terraza; cuatro cuartos; tres baños; cuatro cuartos criados; garage para cuatro máquinas; radio; vajilla; frigicaire; $225. Informan F-2880

SE ALQUILA AMPLIACION ALMENdares, calle 11 entre 6 y 7 casa: portal, garageá recibidor, sala, gabinete; 7 habitaciones; 4 baños; pantry; comedor; tea-room. Precio $50.00. Telf. FO-7094 (9 a 12 ... m.)

91 JESUS DEL MONTE - VIBORA

SE ALQUILA LA FRESCA, COMOda y ventilada casa Encarnación Nro. 66 entre Dolores y San Indalecio, llave bodega San Indalecio. Informan F1-7672 J. del Monte.

PARRAGA 317 ALTOS, ENTRE PAtrocinio y Carmen, con 3 cuartos, zaño intercalado, cuarto de criados, galería etc. A una cuadra del paradero de los tranvías, $30. De 8 a 1. F-7073

VIBORA. LOMA CHAPLE ALQUILO modernos altos, Morell 3 terraza, sala, galería, 4 cuartos, comedor, pantry, baño intercalado, garage. Llave. Informes bajos Telf. F-7029

SE ALQUILO CASA PROPIA PARA matrimonio o costa familia, es moderna y decorada. O-Farrill 222 entre Luz Caballero y J. B. Zayas, a una cuadra de la ruta 15 Informan Telf. I-5482

ALQUILO AVE. 10 DE OCTUBRE Nro, 401 moderno, altos, dos casas con sala, comtdor, tres y cuatro habitaciones, servicios completos. Llaves en los altos Informes M-3198

NO PASE CALOR VIVA FRESCO, alquilo: San Carlos No 41, Loma de Chaple, jardín, portal; sala; 3 habitaciones; baño; comedor; cocina; terraza; pasillo $34.00. Informes Leyte-Vidal M-2222.

SE ALQUILA O-FARRILL No. 157

cuatro cuartos, sala, biblioteca, comedor etc. Todo cielo raso, gran portal $35.00. La llave en el 155 Telf. M-8574.

SE ALQUILA FELIPE POEY 268, CAsi esquina Santa Catalina. Jardín, portal, sala; recibidor; tres cuartos; baño intercalado completo; comedor corrido al fondo; cocina con calentador, cuarto y servicio de criados y patio con lavadero. Para verla de 2 a 6.

SE ALQUILA GRANDIOSA RESIDENcia, tipo chalet en la Víbora. Estrada Palma 214 esq. Concejal Veiga. Jardín; portal corrido; recibidor; sala; saleta; comedor; pantry closet; hall; cocina; baño completo; patio; 2 cuaros criados y servicios. Altos: 6 cuartos, terraza; 2 baños completos; cuarto y servicio criados. Amplio garage. Informan en la misma.

ALQUILO CARMEN 419 ESQUINA Figueroa, casa compuesta de sala, saleta, seis habitaciones, comedor al fondo, dos servicios más comodidades. Informan X-1568 34 pesos.

ALQUILO $28.00 MODERNO SEGUNdo piso Diez de Octubre 1.002 esquina Luis Estévez; sala; comedor; tres habitaciones; baño intercalado; cuarto y servicios criados. Informes F-4992 Llaves bajos.

SE ALQUILA LA COMODA CASA S Francisco 264 entre Armas y Lawton, 4 cuartos; sala; comedor y cuarto criados $40.00. La llave al lado; Informes F-2397.

CASA SAN MARIANO 20 ALTOS ENtre 10 de Octubre y Buenaventura, recibidor, sala; tres cuartos; cocina; comedor; baño moderno; agua caliente se informa de ocho a doce mañana.

LOMA DE CHAPLE PARTE FRESca y saludable portal; sala; 3|4; baño; calentador; cuarto y servicio de criado. Centurión 27 entre Chaple y Alfredo Zayas.

SE ALQUILAN LOS ALTOS DE LIbertad esquina a Herecia; sala; recibidor; 3|4; baño calentador y demás servicios.

VIBORA. CARMEN 9, MEDIA CUAdra Calzada alquilo casas, jardín, portal; sala; comedor; 4 cuartos; baño; sala; comedor; cuarto criado; patios; garage. Informan lado.

SE ALQUILA LA CASA MARQUES de la Torre 267, al lado de la Iglesia de Jesús del Monte con sala; comedor; 3 cuartos; baño intercalado; servicio de criados; patio; traspatio. La llave en el 269. Dueña: Soledad 672. Telf. U-6559, Ercilia Galf.

CORREA 167, VIBORA; JARDIN, portal; sala; saleta; 4 habitaciones; comedor; baño completo; cuarto y servicio de criados: $34.00. La llave en la arnicería. Telf. FO-7822.

VIBORA. CARMEN 9, MEDIA CUAdra Calzada alquilo casas, pardín; portal; sala; comedor. 4 cuartos; baño; sala; comedor, 4 cuartos; baño; cocina; cuarto criado; patios; garage. Informan lado.

ALQUILO; LUZ Nro. 67, ESQ. SAN Luis, Víbora, espléndida casa con sala, comedor; cuatro habitaciones, baño intercalado, cuarto y servicios de criados; portal y jardín. Llaves por San Luis, familia Fidalgo. Informes M-3198 Precio: $50.

SE ALQUILA $25.00 DELICIAS 710 entre Milagros y Santa Catalina. Sala, comedor; tres cuartos; baño; cocina. servicios criados. Telf. A-7926 la llave en los altos.

ESTRADA PALMA 111 CERCA DE LA Calzada. Altos. Sala, comedor; 5 habitaciones; criados etc; terrazas. Llave allí. I-6348.

ALQUILO MILAGROS 365 PORVEnir 8-A amplia, portal; sala; saleta; 4|4; comedor; baño; cocina; patio; traspatio; agua todo el día $34.00. X-1984. Verla de 2 a 5 p. m.

ALQUILO MAGNIFICA CASA, EStrada Palma 51, esquina Párraga, bajos; cuatro salones; repostería; cocina; altos; cuatro cuartos, dos baños; garage; tres cuartos criados; jardín. Informa: FO-3309 Edificio Ariosa

92 SANTOS SUAREZ - MENDOZA

SANTOS SUAREZ 72, (MODERNO) entre Dolores y San Indalecio apartamentos cómodos y ventilados para familias. Varios tamaños. Se cambian referencias. $16.00, $20.00 y $22.00. Diríjanse al enargado, departacmente número 10.

PARQUE SANTOS SUAREZ SE ALquila Santa Emilia 158 portal; sala; tres cuartos; comedor; cocina servicios precio único $22.00

SAN BERNARDINO No. 357 ACABAda de pintar a media cuadra del tranvía y ómnibus casa moderna, con portal, sala, 2 habitaciones, comedor y demás comodidades. Informan en la misma.

DUREGE No. 205 ALLTOS, MODERnos, terraza; sala; saleta; 3 grandes, dormitorios, baño intercalado, cocina, gas y carbón $30.00. entre Santos Suárez y Santa Emilia.

SAN INDALECIO 455, ENTRE SANta Emilia y Zapotes, departamento alto 2 piezas, cocina y servicio. 16 pesos.

TAMARINDO Nro. 121, ALTOS ENtre San Indalecio y San Benigno, espaciosas sala; saleta; tres habitaciones; otra en azotea, servicios completos; saleta fondo. Informes teléfono U-6895 $28.00

ALQUILO $30 CHALET, TECHOS MOnolíticos portal sala; saleta; 4 habitaciones; baño intercalado; comedor. Sola 361 entre San Catalina y San Mariano. Paradero ómnibus. Llave al lado. San Lázaro 682 U-1802.

ALQUILO CASA PLANTA BAJA: jardín; portalá sala; 2 habitaciones; baño; cocina y patio; muy ventilada y abundante agua: $17. G. Lacret 368 entre Cortina y Figueroa. Informan al fondo letra G.

ALQUILO CASA ALTA ESQUINA fraile, comedor; sala; tres cuartos; servicios completos; Santos Suárez Lacret 609.

ALQUILERES

92 SANTOS SUAREZ - MENDOZA

LUIS ESTEVEZ 457 ENTRE JUAN Delgado y D-Strampes, Jardín; portal; sala; saleta; 3 habitaciones; baño; calentador; patio; traspatio. Verse de 2 a 5. Informan D-Strampes 207 casi esq. a Libertad.

ALQUILO PAZ ESQUINA LINEA

altos bodega, 1 cuadra tranvías, ómnibus próximo fábricas Candado, Estrella. Ambrosía $20.00. Llaves en la bodega. Más detalles Maximino Martínez. Teléfono I-3173.

SANTOS SUAREZ. GOSS Nro. 61 ENtre Luis Estévez y Estrada Palma, altos con terraza, sala; 4 cuartos, baño y cocina grande, $20.00. La llave en los bajos.

93 LUYANO

CASITA EN 13 PESOS SALA, CUARto, balcón, moderna, ventilación; abundante agua, toda independiente. Herrera 251, altos, esquina a Reforma, Luyanó, llaves en altos de esquina.

ALQUILO PARA PERSONA DE GUSto la hermosa casa de Luyanó 652 compuesta de terraza, antesala, sala, hall, cuatro espléndidas habitaciones; comedor Renacimiento; cocina; pantry; cuarto y servicios de criados; lavaderos al fondo. Informan en la misma

LUYANO: ARANGO 560, SE ALQUIla una hermosa casa compuesta de sala, comedor, dos habitaciones, cocina y pantry, moderno cuarto de baño portal y patio. Informes en la misma de 3 a 5 p. m.

ALQUILO: PEREZ 657, LUYANO, casi esquina a Concha; recibidor; sala; cuatro cuartos; comedor; baño intercalado; cocina; dos terrazas; moderna. Llaves al frente, en el núm. 666. Informes Telf. I-6738.

ALQUILO CASITA MAMPOSTERIA: sala, cuarto, baño, cocina, comedor, cerca Hijas Galicia: $15.00. Llave: Benavides 174, Luyanó. Informes: Reina 108. Telf. A5-0332.

SE ALQUILA PARA COMERCIO, INdustria, vivienda, fábrica esquina Santa Felicia, Luyanó, frente al parque. Informan: I-6935.

94 LAWTON - BATISTA

LAWTON ALQUILO CALLE OCTAva No. 115 esquina a B. Portal, sala; dos cuartos; baño y cocina $15.00. Informes doctor Sánchez. Cuba 162 Llave en la misma.

96 LOS PINOS y NARANJITO

$25.00 SIN REBAJA, PROXIMO DESocuparse casa mampostería esquina 3 habitaciones dormir; baño completo, mucho patio, calle Apóstol y Betancourt, Los Pinos próximo paradero Miralfores. Informes F-2225

98 ALQUILERES VARIOS

ARRIENDO PLANTA PASTEURIZAR leche a 15 minutos de la Habana. Sirve para cualquier negocio de refrigeración por tener espléndida nevera. Se da baratísima. F-2732.

SE SOLICITAN

99 SOLICITUD DE ALQUILERES

SOLICITO CASA AMUEBLADA: SAla, comedor; 3 habitaciones; cocina y baño, cerca del Parque Central Informa: M-3440. Isidro.

SOLICITO CASA EN LA HABANA con 10 a 14 habitaciones para 2 familias. Trato directo con el dueño. Estin, aptratado 169 Habana.

102 AGENCIAS COLOCACIONES

LA AMERICANA F-2524, 23 407, ENtre J e I- para hombres y mujeres del país y extranjeros, criadas criados; niñeras; cocineros cocineras; choferes; pinches; camareros; dependientes; fregadores; lavanderas, mensajeros, Serenos. F-2524.

LA COMERCIAL M-1149 AGUILA 759 y Monte, para hombres y mujeres del país y extranjeros, criadas; niñeras; criados; choferes; camareros; dependientes; cocineros; cocineras; fregadores; pinches; lavanderas; repartidores cantinas; porteros.

LA MATANCERA: A-7740, SERVImos para cualquier parte de la Habana y repartos servidumbre de ambos sexos del país y extranjeros con referencias, servicio rápido Sol 465 entre Egido y Villegas.

«LA OTILIA», DOMESTIC EMPLOYment Agency. Señora: cuando usted necesite empleada para el servicio doméstico, llame a este lugar. Calle K Nro. 361 entre 19 y 21. Vedado, teléfono F-4806

AGENCIA DEL VEDADO, 12 Y 23. F-3141. Tenemos cocineras reposteras; cocineros; criadas; manejadoras; todas inmejorables referencias casas conocidas. Personal ambos sexos; muchachas sirvientas del país. Servimos Habana Víbora.

U-1880 «LA HABANERA»

NEPTUNO Y ESPADA. TENEMOS numeroso personal de hombres y mujeres, blancas, de color, extranjeros y del país, cocineras, criadas manejadoras; mensajeros; personal por horas. Sirvientes a clínicas con referencias U-1880.

AGENCIA «SAN RAFAEL» U-5388

NUMEROSO PERSONAL RECOMENdable blancos y de color extranjeros, del país, cocineras, criadas, manejadoras mensajeros; cocineros; criados; choferes, sirvientes a clínicas, personal por horas. U-5388.

«AGENCIA BEERS»

Hechos, no palabras. Colocados: Srta. Alemana como Institutriz con el Gobernador de Caracas, Venezuela, con contrato de un año $63 mensuales. Taquígrafa cubana, Inglés y español, Cía. Americana importante $125.00 Señorita cubana, taquígrafa Inglés-Español, con la Pepsi Cola Có., $24.00 semanales y numerosa cantidad de sirvientes, cocineros etc. con las mejores familias cubanas y extranjeros. Plaza de la Catedral No. 54 M-7730. (Desde hace 33 años).

103 CRIADAS - CRIADOS

SOLICITO CON CARTA RECOMENdándola, criada joven, saludable, sin compromisos, limpiar casa de cuatro personas, lavar, zurcir, quince pesos; dormir colocación. Escribir señor Durand. Apartado Correos 244. Habana.

SE SOLICITAN DOS CRIADOS UNA para cuartos y otra para de mano, que sepan leer y escribir y tengan buenas referencias. Para tratar de 3 a 5 en D No. 506 Vedado.

SE SOLICITA JOVEN BLANCA CRIAda de comedor con buenas referencias sueldo $15 uniformes y ropa limpia hora después de las 10 a. m. Calle 8 entre 3a. y 5a. Rep. Miramar casa doctor Pagés.

SE SOLICITA CRIADA BLANCA PAra todos los quehaceres en casa de poca familia. Debe dormir en la colocación. Sitios 505 altos.

104 COCINERAS Y COCINEROS

SE SOLICITA UNA SIRVIENTA PAra cocinar y hacer la limpieza de la casa de un matrimonio solo. Solamente por la mañana. Maloja 603, bajos, frente a la Clínica, De 9 a 12 Informan Referencias A. M.

SOLICITO JOVEN BLANCA QUE sepa cocinar y limpiar para tres personas dormir fuera, traer referencias, sueldo 12 pesos. Vedado B, 512 altos, entre 21 y 23 después de las 9.

SE SOLICITA UNA CRIADA PARA cocinar y limpiar que duerma en la colocación. Sueldo $7.00 y uniformes Calle 5a. entre 6 y 8 La Sierra.

SOLICITASE BUENA COCINERA con referencias para matrimonio en Galiano 408 apartamento 32, señor García. Sueldo seis pesos.

SE SOLICITAN

104 COCINERAS Y COCINEROS

MATRIMONIO SOLO VEDADO, SOlicita criada para cocinar y limpiar sueldo $12.00, debe cocinar bien tenes referenias y dormir fuera. Llamar I-6424.

SE SOLICITA SEÑORA ESPAÑOLA de mediana edad para los quehaceres de una casa y cocinar corta familia. Informan Maloja 373 altos frente a Gervasio.

114 AGENTES - VENDEDORES

SUELDO Y COMISION, SOLICITO tres agentes. Asociación Médico-Quirúrgico Lourdes. Concepción 216, entre Lawton y San Anastasio, Víbora, de 8 a 10 a.m.

SOLICITAMOS VENDEDORES ACTIvos en toda la isla. Magnífica comisión por adelantado. Pida informes a. M. Michelena; Edificio Metropolitana 816. Habana.

IMPORTADORES, COMPRADORES, y vendedores, ofrecemos los más bajos precios obtenibles en todo el mundo para mercancías americanas y de otros países en almacenes afianzados libres de derechos en novedades, Sedería, Artículos de Tocador, Cosméticos, Quincallería y objetos para regalos. Compre de los mayoristas americanos que más barato venden en todo el mundo. 25 años de negocios son su mejor garantía y satisfacción. Solicite nuestro catálogo gratis y se convencerá de los bajos precios. Mills Sales Co. 901 Bdoarway New York. U. S. A.

SE NECESITAN VARIOS HOMBRES de buena presencia, bien educados y que sepan bien aritmética para darles empleo con sueldo y comisión. Presentarse a las 10, en Manzana de Gómez 566, entrada por Neptuno.

SOLICITAMOS VENDEDORES PARA exquisitos vinos «Orotavi», fabricado de fruta bomba madurada en la mata. Pídala a José Caamaño, Morro y Refugio. Telf. A-7729.

115 OFICINISTAS

NECESITO UNA MECANOGRAFA, y un mensajero. También necesita sirvienta para sanatorio; otra para señor solo; un jardinero, un sereno, dos chauffeurs y un criado $30. Compostela 362 Agencia.

116 SOCIOS

ADMITO SOCIO PARA GRAN LEchería en Calzada, casa que trabaja verdad con tal motivo tiene que ser persona joven aunque no tenga todo el dinero pero sí dispuesto a trabajar. Torres, San José y Galiano, café.

SOLICITO CINCO MIL PESOS DE persona de solvencia moral. Con absoluta garantía para industria en marcha que vale cien mil pesos sin gravámen de ninguna clase. Unico dueño. Buen interés por mensualidades. Trato reservado. Informes: Sr. Cru:. Teléfono I-7022, de 12 a 2 p. m. y de 6 a 9 p. m.

117 SOLICITUDES VARIAS

SE SOLICITA

Para firma importante americana, Supervisor de Ventas con experiencia y buenas relaciones entre detallistas de víveres, cafés, bars, clubs, etc., y capacitado para dirigir cuadrilla de vendedores. Escriba con puño y letra dando edad, referencias, experiencia, etc., incluyendo fotografía. Solamente se tomarán en consideración aquellas solicitudes conteniendo información completa. CAPACITADO, Anuncios Clasificados.

SRTAS. Y CABALLEROS QUE TENgan referencias negocio importante, sueldo o comisión. Manzana de Gómez 248 de 9 a 11 a. m. y de 3 a 5 p. m.

NECESITO HOMBRE SERIO QUE entienda de hospedaje para ponerlo al frente; tiene que aportar garantía efectiva; informan Cuba 858 de 9 a 1 solamente.

$4.00 SUELDO

Diarios, por cada $1 de trabajo. Solicitamos jóvenes o señoritas activos, honrados y conocedores del público. Jesús del Monte 854. 10 de la mañana.

MEDICOS: SE SOLICITAN PARA alquileres un buen local, preparado para una corporación clínica. Monte 426, entre Aguila y Angeles.

MEDICO

Solicito un compañero que desee establecer consulta tengo local apropiado y amueblado. Informes: San Nicolás 168 de 3 a 5.

SE SOLICITA UN BUEN CARTULARIO DE NOTARIA

Para trabajar por pequeño sueldo y comisión en todas las escrituras que por su gestión se otorguen. Tiene que estar bien relacionado y traer referencias. Dirigirse al Departamento No. 106 del Edificio López Serrano. Vedado.

GANE DINERO. VENDA EN SUS RAtos libres a sus amigos artículo útil y solicitado. Nosotros le enseñamos como ganar magnífica comisión por adelantado. Escriba hoy mismo a Hook-Fast de Cuba, Edificio Metropolitana 816. Habana.

SE OFRECEN

118 CRIADAS-CRIADOS

SE OFRECE CRIADA DE COLOR PAra cuartos o comedor,, fina y cumplidora. También me coloco de manejadora. Tengo referencias, acostumbrada a trabajar en buenas casas. F-2524

DESEA COLOCARSE UN BUEN criado de mano español, experimentado en todo esmerado servicio y con referencias de buenas casas. Voy a cualquier punto. Telf. M-1959.

SE OFRECE CRIADA PARA COMEdor, cuartos o manejadora, es formal y tiene buenas recomendaciones. Telf. F-6068.

SE DESEA COLOCAR UN MATRImonio español para todos los quehaceres de la casa, entiende de cocina y son trabajadores. Telfs: F-2346 y F-6298.

DESEA COLOLCARSE UN JOVEN español de criado de manos, tiene buenas referencias. Calzada 10 de Octubre 560 Telf. I-3765

DESEA COLOLCARSE UNA JOVEN española para criada de mano o comedor; tiene referencias. Informan: M-4248

SE DESEA COLOCAR UNA ESPAñola de criada de mano; sabe cumplir con su obligación; tiene referencias y sale a los repartos, de 8 a 12 y 2 a 6 X-1023.

SRA. ESPAÑOLLA ACOSTUMBRADA manejo de casa se ofrece para ama de llaves, Sra. de compañía o cuartos. Sabe coser y planchar ropa fina. Referencias las que se deseen, Animas 409 (altos).

SE DESEA COLOCAR UNA CRIADA española de mediana edad para comedor o cuartos. También entiende de cocina, es formal y trabajadora; tiene recomendaciones M-7511.

DESEA COLOCARSE UNA MUCHAcha española para criada de manos o para cocinar y limpiar sabe cumplir con su obligación, y desea casa de moralidad. Informes: Telf. M-6555.

SE OFRECE JOVEN ESPAÑOLA PAra criada de manos cuartos o comedor. Es limpia y tiene buena presencia, referencias y sabe cumplir con su obligación. Informan M-6962.

SE OFRECE ESPAÑOL DE CRIADO de mano o jardinero; tiene buenas referencias XO-1185.

SE OFRECEN

118 CRIADAS-CRIADOS

CRIADO ESPAÑOL DE BUENA PREsencia práctico en todo servicio con 12 años de experiencia con referencias de casas conocidas, cumplidor de su deber serio y formal. Se ofrece para criado. Telf. M-4363 Esteban.

SE OFRECE A CASA DE FAMILIA criado peninsular, práctico en todo lo que requiere un servicio fino plancha ropa de caballero, no le importa salir al campo, M-4157, tiene referencias de familias distinguidas.

SE DESEA COLOCAR UNA JOVEN de color para trabajar de 7 de la mañana a 5 de la tarde; lava y plancha ropa fina; prefiere el Vedado; sueldo de 10 a 12 pesos F-6209. preguntar por Lucía.

SE OFRECE JOVEN ESPAÑOL DE criado muy práctico en todo servicio muy buenas referencias. Informan Teléfono M-1177.

SE DESEA COLOCAR UN CRIADO de mano español joven tiene referencias de familias distinguidas. Sabe servir a la rusa. Línea entre G y H.

DESEA COLOCARSE UNA BUENA criada española; tiene referencias; es limpia y sabe trabajar. No menos de $15. de sueldo. Llame Josefa Telf M-3339.

SE OFRECE ESPAÑOLA PARA criada de mano o de cuartos, duerme en la colocación y tiene referencias; va a los repartos. Sra. Rodríguez I-3552.

SE DESEA COLOCAR UNA JOVEN para criada de mano o limpiar; práctica en el trabajo; tiene buenas referencias. Tefs. X-2214 e I-6673

CRIADO ESPAÑOL DESEA COLOCARse en casa particular; sale a los repartos; tiene muy buenas referencias. Sabe hacer cocteles y planchar trajes, si es necesario. Informan al teléfono U-5388.

SE DESEA COLOCAR ESPAÑOLA DE mediana edad para habitaciones o comedor. Es seria y trabajadora. tiene buenas referencias. Telf. F-6373.

SE OFRECE JOVEN ESPAÑOLA PAra cuartos o coser o comedor sirve mesa a la rusa es fina y tiene buena presencia y sabe cumplir bien su obligación y tiene muy buenas referencias de las casas que ha trabajado Telf. FO-2750.

ESPAÑOLA JOVEN PRESENTABLE con magnífica referencias ofrécese como criada de manos, o comedor, sirve bien a la rusa y es cumplidora en su trabajo FO-1077.

SE DESEA COLOCAR UNA JOVEN española para cuartos o criada de manos, tiene buenas referencias. Telf. F-3262.

DESEA COLOCARSE UNA ESPAÑOla para criada de mano o de cuartos; tiene referencias. Informan Telf. F-4806.

SE OFRECE UNA MAGNIFICA MUchacha para trabajar de criada o cocinera o manejadora buena presencia. Sale a donde quiera, duerme fuera o en el acomodo. No tiene mayores pretensiones. Informes F-2067.

SE DESEA COLOCAR UNA MUCHAcha española de criada de mano o de cuaros; sabe coser y cortar cosas corrientes lava ropa fina, sueldo $17. I-7350 Carnicería.

ESPAÑOLA DESEA COLOCARSE PAra criada de manos en casa seria, tie ne quien la garantice. Informan Telf. A-9108.

SE OFRECE UNA CRIADA DE MANO o para manejadora experta en manejar; sabe lavar ropa fina tiene buena presencia y con buenas referencias. Informan F-3921.

SE COLOCA DE CRIADA DE MANO joven blanca prefiere en los repartos o Vedado, fuera de la Habana, no menos de 20 pesos Herminia F-4282.

SE OFRECE JOVEN ESPAÑONA PAra criada de manos. Tiene referencias. Telf. A-7703.

SE DESEA COLOCA RUNA JOVEN española para criada de manos o para los quehaceres de un matrimonio. Informan Telf. A-9771. Tiene referencias.

CRIADO JOVEN MEZTIZO DEL PAIS con buenas referencias se ofrece como criado de mano o de comedor, sirve a la rusa y está acostumbrado al servicio fino; tiene buen carácter F-4848 piquera.

SE DESEA COLOCAR JOVEN BLANca del país, criada de manos o manejadora, sabe cumplir con su obligación buenas referencias de donde trabajó. Informan en San Ignacio No. 360 altos, cuarto No. 25 preguntar por Fina Ríos.

SE COLOCA UNA JOVEN DE MORAlidad para la limpiera es de color en casa decente buen sueldo. Maloja No. 370 entre División y Gervasio.

UNA JOVEN DE COLOR DESEA COlocarse en casa de moralidad para criada sabe servir la mesa a la rusa o cuartos, lava ropa fina va a los repartos; tiene buenas referencias; desea ganar buen sueldo o para manejadora de niño recién nacido Teléfono A5-1601.

DESEA COLOCARSE UNA ESPAÑOla de 36 años para criada de manos es formal y trabajadora. No le importa lavar alguna menudencia. Va a los repartos o campo. Telf. U-6265.

SE DESEA COLOCAR UNA MUCHAcha española para cuartos o comedor; tiene buenas referencias, quiere casa de moralidad: no va a los repartos. Telf. U-6998.

DESEA COLOCARSE UNA MUCHAcha para criada de mano; tiene recomendacionesá no tiene pretensiones. Telf. M-4167.

SE OFRECE SIRVIENTA ESPAÑOla con buenas referencias, sirve a la rusa, cuartos costura, es fina y sabe trabajar. Telf. FO-7842. Servanda

DESEA COLOCARSE UNA ESPAÑOla, mediana edad, sin pretensiones, para la limpieza, lav algunas ropas, formal y trabajadora entiende de cocina con corta familia; cocina y limpia; tiene referencias, sueldo no menos de $10. FO-7152.

DESEA COLOCARSE UNA ESPAÑOla para comedor, a la rusa o criada de mano y en horas libres. Puede acompañar al parque los niños, tengo referencias. Informes U-5470.

SE DESEA COLOCAR UNA MUCHAcha para criada de mano o para lavandera de casa, tiene referencias, desea casa formal, duerme en la colocación Telf FO-3390.

SE DESEA COLOCAR UNA SRA. ESpañola de mediana edad para limpiar y ayudar a la cocina siendo corta familia y tiene referencias. Telf. I-3787. Dirección: Cerezo No. 116 Cerro entre San Anselmo y San Gabriel, sueldo de 15 a 20 pesos.

DESEA COLOCARSE UN JOVEN de criado de manos, práctico en el servicio de comedor; tiene buenas referencias; preguntar en la marmolería F-6175

SE OFRECE MUY BUENA CRIADA de mano o cuartos, muy limpia y sabe cumplir su obligación. Tiene muy buenas referencias, va a cualquier lugar lo mismo para la Habana o repartos: F-3141.

SE DESEA COLOCAR UNA MUCHAcha española para criada de mano entiende un poco de cocina. Es formal y cumplidora, desea casa de moralidad. Telf. M-6555

119 COCINERAS-COCINEROS

DESEA COLOCARSE COCINERA ESpañola en casa de moralidad o para el servicio de corta familia, no duerme en la colocación, sueldo de 15 a 20 pesos. Informan Telf. A-7080.

COCINERO COMPETENTE MEDIAna edad ofrece servicios vasa particular o comercio, práctico en casas huéspedes. Informan Telf. M-1177.

DESEA COLOCARSE UNA BUENA cocinera española con buenas referencias desea familia de moralidad. Informan Telf F-4613

SE DESEA COLOCAR UNA MUCHAcha española para cocinar y limpiar Informan Telf. U-2816

SE OFRECEN

119 COCINERAS-COCINEROS

SE OFRECE UNA COCINERA PARda, conozco de repostería, para cocinar solo o cocinar y limpiar; tengo referencias estoy acostumbrado a trabajar en casas buenas. 23 407 esquina J. F-2524

COCINERO JOVEN DESEA COLOcarse para casa particular, casa de huéspedes u hotel; tiene buenas referencias; sabe cocinar a la española, criolla y americana; especiadad en repostería. Telf. F-2918

DESEA COLOCARSE UNA COCINEra de color, mediana edad; sabe cocinar, duerme en la colocación. Telf. F-6242.

SRA. ESPAÑOLA DE MEDIANA edad se coloca para cocinar a matrimonio solo o corta familia, o para criada de mano, sabe servir a la rusa y cumple con su obligación, tiene referencias. Informan Telf U-6963.

DESEA COLOCARSE UN CRIADO de color para cocinar o limpiar, sabe servir bien, no tengo pretensiones, quiero ir a los repartos; también cocino y limpio si es corta familia; duermo en la colocación; tengo muy buenas referencias de la última casa que trabajé Telf. F-6166

SE DESEA COLOCAR UNA BUENA cocinera de color, para corta familia; también voy a los repartos, lo mismo duermo que no; tiene referencias; no menos de 12 a 15 pesos, según la cocina. Telf. F-6363

SE DESEA COLOCAR UN JOVEN COcinero repostero español en casa particular o comercio. También sale al campo. Tiene referencias Telf. M-8188.

DESEA COLOCARSE UNA ESPAÑOla para cocinar o limpiar o criada de manos. Teléfono F-6209 Calle I 121.

COCINERA ESPAÑOLA DESEA COlocarse; cocina bien y es limpia, va a los repartos; duerme en la colocación o fuera. Llame al Telf. M-4589.

SE OFRECE UNA JOVEN ESPAÑOla para cocinar y sabe repostería; tiene referencias. Informa Teléfono: M-3436.

DESEA COLOCARSE UNA ESPAÑOla 35 años para cocinar y limpiar corta familia o cocinar solamente es limpia y sabe su obligación tiene referencias Fel. F-2312.

DESEA COLOCARSE UNA BUENA cocinera sabe trabajar; tiene referencias es muy limpia. Duerme fuera o dentro muy trabajadora. M-3339.

DESEA COLOCARSE BUENA COCInera de color para cocinar sólo o cocinar y limpiar. Tiene buenas presencia es limpia y sabe cumplir con su obligación. Informan M-6962.

SE OFRECE UNA ESPAÑOLA MEdiana edad para cocinar y limpiar; sabe cumplir con su obligación. Tiene referencias. Telf. A-7718.

SE DESEA COLOCAR UNA JOVEN para cocinar o limpiar, corta familia. Real 72, Marianao. FO-7823.

DESEA COLOCARSE MAESTRO COcinero asiático, joven experto en toda clase de cocina y repostería para casa particular. Habla bien español y tiene referencias de buenas casas. Telf M-1959

JOVEN DEL PAIS, PRESENTABLE desea colocarse de cocinera para corta familia Hace o no repostería. Duerme o o no, también todo trabajo a matrimonio $15 en adelante FO-1077

SE DESEA COLOCAR UN GRAN COcinero fino, asiático en casa particular. Muy práctico criolla, española y francesa. Hace dulces variados Es limpio y formal y tiene muy buenas referencias. M-4310

COCINERA DE MEDIANA EDAD, ESpañola desea colocarse para cocinar y ayudar en la limpieza o cocinar y limpiar casa de corta familia. Tiene referencias; duerme en la colocación. Telf. I-7362. Sueldo 12 o 15 pesos.

SE DESEA COLOCAR UN JOVEN COcinero repostero español en casa particular o comercio. También sale al campo. tienen referencias Telf M-5150.

DESEA COLOCARSE UNA COCINEra de color de mediana edad, ayud aalguna limpieza. Aguila 1059 Telf. M-7843 y A-7966.

SE DESEA COLOCAR UNA MUCHAcha de color para cocinar y ayudar a la limpieza o para limpiar sólo; tiene buenas referencias. Limpia y cumplidora. Telf. FO-2622.

DESEA TRABAJAR UNA COCINERA inglesa en cualquier casa americana; sabe cocinar muy bien y tiene referencias. Se llama Ethel. Puede llamar por Telf. A-8663.

SE OFRECE UNA MAGNIFICA COcinera de color para cocinar sólo o cocinar y limpiar tiene magníficas referencias sale a cualquier lugar duerme fuera o en el acomodo. Informan F-2067.

MUCHACHA ESPAÑOLA DESEA COlocarse con matrimonio solo; sabe cocinar, ayuda a la limpieza o para atender a señora. Es formal y de confianza. Tiene referencias buenas. Telf. A5-3502.

DESEA COLOCARSE UN COCINEro español, cocina a la americana, española y criolla, especialidad en repostería para hotel, restaurant o casa particular. Informan FO-2788.

DESEA COLOCARSE UN COCINERO joven español en cocina con buena sazón y referencias; preguntar en la marmolería de Tarasido F-6008.

SE OFRECE UNA COCINERA REpostera, de color o para criada de mano o para criada de comedor; tiene buena presencia y con buenas referencias. Informan F-3921.

SE DESEA COLOCAR UNA ESPAñola para cocinar y limpiar a matrimonio solo. Lleva tiempo en el país es formal. No va a los repartos. Telf. F-6188.

UNA SEÑORA ESPAÑOLA DE MEdiana edad, se coloca para cocinar o limpiar, casa chica corta familia o cambio de un cuarto y un corto sueldo; tiene buenos informes, no sale del Vedado. Informan a todas horas en Calzada No. 1055 entre 12 y 14. Vedado.

COCINERA REPOSTERA DEL PAIS joven mestiza se ofrece como cocinera en casa particular con magníficas referencias sabe cumplir con su obligación; tiene buen carácter; no menos de $18. FO-7880.

SE OFRECE UNA COCINERA REPOStera de color sabe hacer plaza y variar comida, duerme fuera va al Vedado, buenas referencias, San Miguel 524 alto habitación 3 preguntar por María.

COCINERA ESPAÑOLA DE MEDIAna edad que sabe bien su obligación y de repostería y sabe hacer plaza y conviene; es para ocina solamente A-9168.

SE DESEA COLOCAR UNA ESPAÑOla de cocinera, sabe repostería; ayuda a la limpieza si es corta familia. Está acostumbrada a servir americanos. En la misma una criada de manos. Tiene buenas referencias. dormir fuera. Telf. A-9650.

COCINERO DE CASA PARTICULAR hace toda clase de cocina y pastelería. Con buenas referencias. Telf. F-2722.

SE DESEA COLOCAR UNA ESPAÑOla para cocinar y entiende de repostería. Tiene referencias. Sueldo: 20 pesos. Telf. F-6242.

COCINERA REPOSTERA CON REFErencia solicita colocación. Teléfono M-4020, bodega. Cerrada del Paseo 28 altos.

SE DESEA COLOCAR SEÑORA ESpañola de cocinera; sabe cocinar a la española y criolla; sabe repostería es limpia Cuba 663 Tel. M-5600

F-3141. SE OFRECE BUENA COCInera o criada de mano, muy limpia y cumplidora. También ambas cosas Buenas referencias, va para la Habana o repartos: F-3141.

COCINERO REPOSTERO PENINSUlar desea colocación en casa particular o comercio, cocina muy variado limpio y trabajador; hace alguna limpieza si es necesario; sin pretensiones. Informes al Telf. M-5080

SE OFRECEN

119 COCINERAS-COCINEROS

DESEA COLOCARSE UNA JOVEN para cocinar, limpiar o manejar dormir en la colocación. Telf. F-6181. Vedado.

UN COCINERO DE LOS ANTIGUOS desea encontrar una familia antigua que sabe reglamento, lo mismo en Cuba que en Europa. Dirección: Angeles No. 73.

SE DESEA COLOCAR UN COCINEro repostero en la Habana o en el campo; puede dar toda clase de referencias; habla inglés. Llamar al Teléfonos: FO-7456 y FO-7800.

120 MANEJADORAS

SE OFRECE UNA BUENA MANEJAdora práctica con los niños y cariñosa, tengo buenas referencias. También me coloco para criada. Salgo a los repartos y a donde se ofrezca. 23 407 esquina J, F-2524

SE OFRECE UNA JOVEN DE COLOR para manejar o limpiar con referencias.

MANEPADORA INGLESA PUEDE dar clases de inglés y música tiene referencias Telf. FO-1343.

SE OFRECE MANEJADORA O CRIAda de mano, sirve a la rusa con buenas referencias. Llamar al Teléfono: F-7273.

SE OFRECE UNA MUCHACHA blanca de buena presencia y con muy buenas referencias para manejadora o criada de mano; es cariñosa con los niños. Para mejores informes llame al teléfono FO-2776, preguntar por Nena.

122 INSTITUTRIZ

SE DESEA COLOCAR UNA SEÑORIta alemana, de buena familia, para institutriz. Habla correctamente alemán, inglés, francés y bastante bien el español. Se dan referencias. Informan eléfono F-7892 de 7 a 9 p.m.

123 COSTURERAS y MODISTAS

MODISTA COMPETENTE — DESEA trabajar en casa particular; no le importa dos o tres días por semana hace trajes sastre y abrigos; reforma también pieles. Calle A entre 14 y 16 Almendares, Telf. FO-2705, Jevita.

124 LAVANDERAS-LAVANDEROS

SE DESEA COLOCAR UNA MUCHAcha de color, del campo, para lavandera o limpieza; dormir fuera; otra para limpieza en las horas de la mañana; si es a repartos, con viajes pagos; seriedad y formalidad; llamen F-6175

SE DESEA COLOCAR UNA MUCHAcha de color del campo para lavar o limpiar, dormir fuera. Otra para limpieza en las horas de la mañana, Si es reparto con viajes pagos. Seriedad y formalidad. Llamen F-6175.

125 CHOFERES

DESEA COLOCALSE UN CHAUFfeur de color; tiene algunos años práctica y buenas recomendaciones; no duerme en la colocación. Informes F-4422

DESEA COLOCARSE UN BUEN chauffeur experto en toda clase de máquinas y mecánica, sin pretensiones y con referencias de buenas casas. Telf. M-1959

SE OFRECE JOVEN BLANCO PAra choffer con 8 años de práctica; tiene referencias. Telf M-4545

CHAUFFEUR ESPAÑOL CON MUchos años de práctica y buenas referencias desea prestar sus servicios en asa de familia honorcable. Informan teléfono F-6048

SE DESEA COLOCAR CHOFER ESpañol con 12 años de práctica; siempre particular conoce prácticamente manejo y mecánica de toda clase automóviles con muy buenas referencias de las últimas casas que trabajó Telf. F-5887.

UN CHOFER ESPAÑOL DESEA COlocarse; tiene referencias donde trabajó. Telf. U-1918.

DESEA COLOCARSE UN CHAUFfeur español en casa particular; tiene buenas referencias; duerme en la casa o fuera. Informan F-6296

SE DESEA COLOCAR UN CHAUFfeur blanco de 29 años con 8 años de práctica entendido en mecánica e instalaciones eléctricas con buenas referencias preguntar por Tiburcio Pérez al teléfono I-6135

ENFERMERA SE OFRECE PARA atención de enfermos de ambos sexos, o para el cuidado de niños o dementes. Informes: Telf. X-2569.

SE OFRECE CHOFER PARA CASA particular o camión; tiene referencias. Telf. F-4343.

126 JARDINEROS

DESEA COLOCARSE JARDINERO español, experto en todo lo que requiere un buen jardinero, sin pretensiones; puede hacer otros trabajos y tiene referencias de buenas casas. Teléfono M-1959

SE COLOCA JARDINERO CASA PARticular o finca, entiende de campo; semillas; plantas y flores. Prefiere familia honorable. Buenas referencias. De 7 a 11 y de 1 a 5. Telf. F-6256.

JARDINERO JAPONES DESEA COlocarse de jardinero en casa particular; entiende bien su trabajo; es cumplidor y tiene referencias. Teléfono F-6003

128 AGENTES-VENDEDORES

VIAJANTE CON EXPERIENCIA SOlicita casa seria y acreditada para trabajar con comisión y gastos. Buenas referencias. Sr. Hoadley, Ave. 9a y 8 Amp. de Almendares.

129 OFICINISTAS

JOVEN CUBANO DE 20 AÑOS, SOLteho trabajador, graduado en el colegio de LaL Salle de taquígrafo, mecanógrafo, calígrafo y tenedor de libros se ofrece para trabajar en oficina o casa comercial bien permanente o por horas. Preguntar por Maseo teléfono F-7149 de 1 a 2 de la tarde y de 8 a 9 de la noche.

JOVEN CUBANO DE 25 AÑOS, BAchiller, Mecanógrafo al tacto, con buena letra manuscrita y perfecta Ortografía, solicita empleo en oficina comercial, bufete etc. Excelentes referencias y sin grandes pretensiones. Llamar al Tfel. I-3672 en horas laborables. Preguntar por Ferrer.

LABORATORIOS DROGUERIAS, SE ofrece una señorita con experiencia de muchos años en negocios de medicinas, conoce contabilidad; es mecanógrafa. Informes: Sr. Hernández. U-5800. Belascoaín 860.

131 OFERTAS VARIAS

DESEA COLOCARSE HOMBRE PEninsular sabe de pintura, de mecánica y de electricidad, también trabaja calderas de vapor; atiende elevador o limpieza. Informan Telf. U-6616

SE OFRECE UN ENFERMERO CON bastante tiempo de práctica para cuidar enfermos, industria o fábrica. Dirigirse a Angeles Nro. 156 altos, informan.

SE OFRECE UNA SEÑORA SOLA para cuidar un enfermo en casa particular o sirvienta de una clínica con mucha experiencia. Villegas 216 (bajos).

SE OFRECE UNA ENFERMERA CON 20 años de práctica para asistir enfermos particulares, Consultorio o Clínica; le es indiferente ir al campo. Teléfono I-6668 A. Núñez

CONTABLE SISTEMA MODERNO con buenas referencias y experiencia en comercio e industria azucarera con conocimientos forma tratar Leyes que afectan contabilidad, desea empleo; dirigirse a José Suárez Rayo 258 altos.

SE OFRECE JOVEN EXPERTO PAra cuidar enfermos casa particular. Buenas referencias. Informan Teléfono F-4852.

M.E.C.D. 2016

FEBRERO 11 DE 1939 — DIARIO DE LA MARINA — EJEMPLAR: 5 CENTAVOS

DESDE WASHINGTON

ESTADISTICA COMERCIAL

(*Especial para el DIARIO DE LA MARINA*)

La Dirección General de Estadística de la Secretaría de Hacienda de Cuba ha tenido la amabilidad de enviarme una copia del resumen preliminar del comercio de importación y exportación de la República en el año natural de 1938. Lo he leído con verdadero interés y le agradezco mucho al señor Castañeda, Director General de Estadística, la remisión del mencionado resumen.

Lo primero que salta a la vista al pasarla por las cifras finales del informe que comento, es la enorme merma de nuestras exportaciones en 1938, comparadas con las de 1937. En el último año mencionado exportamos mercaderías por valor de $186.071.036; en 1938 sólo exportamos efectos por valor de $142.677.752. Una diferencia de menos en 1938 de $43.393.284.

Ningún pueblo reduce sus ventas en el exterior de un año a otro en un 23.32 por ciento en condiciones normales. Para que semejante baja se produzca, es menester que ocurran acontecimientos imprevistos de enorme magnitud, tales como una guerra, un cataclismo de cualquier clase, un pánico financiero de terribles proporciones, o algo por el estilo. En Cuba no ocurrió, por fortuna nada de esto en 1938. ¿A qué se debe, pues, esa enorme merma de nuestras exportaciones en 1938? Si tuviésemos a mano un informe estadístico del año, referente al volumen de las mercaderías exportadas, es seguro que comprobaríamos un volumen de exportación en 1938 no mucho menor en 1938 que en 1937. En Cuba se trabajó aproximadamente lo mismo un año que el otro; entre la cantidad de efectos despachados para el exterior tampoco hubo mucha diferencia. La merma en el valor o monto de la exportación reconoce una causa casi única: la baja del precio de los principales artículos exportados. De una manera muy especial, la baja del precio del azúcar.

En 1937, el precio promedio del azúcar crudo, 96 grados en los Estados Unidos nuestro principal mercado, en el cual contamos con beneficios especiales, fué de 2.54 c. por libra, costo y flete. En 1938, el mismo precio promedio fué de 2.04 c. por libra. La merma del precio en el año 1938 fué de un 20 por ciento en números redondos, cifra bastante aproximada al 23 por ciento de la reducción en el valor de nuestras exportaciones.

¿A qué se debió la reducción del precio del azúcar en 1938, comparado con el precio de 1937? A mi juicio, a una causa bien clara y bien simple: al restablecimiento del impuesto de medio centavo por libra de crudo que paga nuestro azúcar en los Estados Unidos, además de los 90 centésimos de centavo de derecho arancelario.

En 1937, estando suprimido todavía el impuesto de medio centavo por libra, anulado por un fallo del Tribunal Supremo a principios de 1936, el precio del azúcar era medio centavo más alto de lo calculado cuando el plan azucarero establecido por la Ley Jones-Costigan se puso en vigor. Restablecido el impuesto en septiembre de 1937, el precio se reajustó rápidamente, y en 1938 tuvimos un precio promedio de 2.04 c. por libra, inferior en medio centavo, cuantía exacta del restablecido impuesto, al precio promedio de 2.54 de 1937.

Al percibir ingresos menores por el azúcar en 1938 comparados con los de 1937, la capacidad adquisitiva del pueblo cubano se redujo y, por consiguiente, sus compras de mercaderías en el extranjero tuvieron que reducirse también. El efecto restrictivo que en otros países puede producir una guerra, un cataclismo natural o un gran pánico financiero, en Cuba lo produjo la reducción en un 20 por ciento del precio del azúcar, acompañada de una cuota algo menor y de una venta considerablemente menor también de mieles y siropes.

En el informe de la Dirección General de Estadística encuentro este otro dato interesante: Las importaciones de los Estados Unidos en 1938 se redujeron de $88.846.000 en 1937, a $75.152.000 en 1938, una merma de $13.694.000. La reducción de nuestra capacidad adquisitiva se tradujo inmediatamente en reducción de nuestras compras en el vecino país, hecho repetido tantas veces que tiene la regularidad de una ley económica o mercantil natural.

Los Estados Unidos, no obstante, continuaron recibiendo substanciales beneficios de nuestro comercio, no sólo porque la compra de $75.152.000 de mercaderías es importante, sino porque esa compra representa el 70 por ciento de todas nuestras compras en el extranjero. Quiere esto decir que de cada peso de mercaderías que compramos fuera, 70 centavos se gastan en los Estados Unidos. En 1938, ningún otro país de América, excepto Canadá, compró tanto en los Estados Unidos, ni en una proporción tan alta.

DIPLOMATICUS.

Febrero 8, 1939.

LOS REPRESENTANTES ARABES QUE ASISTEN A LA CONFERENCIA DE LONDRES FIJAN CLARAMENTE SUS POSTULADOS RESPECTO AL PROBLEMA DE PALESTINA

CON EL NOMBRE DE JESUS EN LOS LABIOS Y PRONUNCIANDO PALABRAS DE PAZ TERMINO SU VIDA SU SANTIDAD PIO XI

Desde el primer momento, la guardia noble del Vaticano permaneció junto al lecho, con los sables hacia abajo

En la tarde de ayer, el cadáver del Sumo Pontífice fué trasladado a la gran Sala del Trono, convertida en capilla ardiente. Rápidamente se van congregando los Cardenales

CIUDAD VATICANA, febrero 10. (Transocean.—Inmediatamente después del fallecimiento de S. S. el Papa Pío XI, fueron reforzadas las guardias en la puerta de bronce del Vaticano. Según la tradición, la guardia de nobles hízose cargo de los aposentos del Santo Padre. Dos miembros de dicha guardia prestan guardia de honor al lado de la cama mortuoria de S. S. el Papa Pío XI, manteniendo los sables desenvainados, hacia abajo, en señal de duelo. En toda la Ciudad Vaticana reina el silencio más absoluto. El Jefe de Policía de Roma ha establecido, inmediatamente, un servicio de orden público extraordinario alrededor de la Plaza de San Pedro para evitar las aglomeraciones de curiosos.

El Rey y Emperador de Italia y el Duce fueron informados inmediatamente después del fallecimiento del Papa. En las primeras horas de la mañana llegaron al Vaticano varios Cardenales encontrándose ahora reunidos en número de cuarenta. El ronco sonido de las campanas de la Basílica de San Pedro, anunciaron en la madrugada del viernes la muerte de S. S. Siguiendo al vuelo de las campanas las de otras iglesias de Roma.

El diario del Vaticano «Osservatore Romano» ha publicado hoy por la mañana una edición extraordinaria que apareció con una franja de luto. Ininterrumpidamente llegan al Vaticano Cardenales, obispos, prelados, diplomáticos y personalidades políticas. La gendarmería del Vaticano realiza un severo servicio de orden dentro. Los diplomáticos son recibidos por monseñor Mottini, del Secretariado Cardenalicio, en la Sala de ornatos del primer piso. El primer diplomático que llegó hoy al Vaticano fué el Embajador italiano en la Santa Sede, Conde Pignatti Morano di Custoza Conte Bonifacio.

S. S. Pío XI falleció tranquilamente, inclinando la cabeza hacia el lado derecho, mientras se encontraba acostado en su cama de bronce, sencilla, en su dormitorio particular. El dormitorio se comunica con la Capilla particular, donde el camarero secreto, Monseñor Confalonini, celebró la primera misa por el alma del fallecido.

El Cardenal Secretario, Pacelli, ha informado inmediatamente a todos los gobiernos extranjeros y las Nunciaturas apostólicas de todo el mundo del fallecimiento del Papa. El Prefecto de ceremonias, Monseñor Respiga, vistió el cadáver de S. S. el Papa con las ropas del Santo Padre. Hoy viernes, por la tarde, será trasladado el cadáver a la Sala del Trono, la cual será transformada en capilla de luto.

Como causa exterior de la muerte se calificó ésta de la grippe, que se ha extendido por Roma en el último tiempo.

A esto añádese el trabajo excesivo a que se dedicó el Papa en la noche del sábado al domingo pasado, trabajando en el discurso que pensaba pronunciar el próximo sábado ante el Colegio Cardenalicio reunido con el episcopado italiano, para conmemorar el décimo aniversario de la reconciliación de la Santa Sede con el Estado italiano y celebrar al mismo tiempo el aniversario de su propia coronación.

Durante las primeras horas de la noche del viernes S. S. se mantuvo en relativa tranquilidad, durmiendo seguidamente. Hacia las tres de la madrugada del viernes, el enfermo comenzó a dar muestras de intranquilidad. El médico, profesor Rocchi, el cual no había abandonado el lecho del enfermo durante toda la noche, notó que el pulso comenzaba a debilitarse, no pudiendo repetir las inyecciones a causa de la debilidad. El médico llamó inmediatamente al Camarero secreto, Monseñor Confalonini, manifestándole que temía un desenlace fatal. El Papa falleció tranquilamente, conservando todos sus sentidos hasta los últimos momentos. Fueron llamados con toda urgencia los altos dignatarios eclesiásticos del Vaticano.

El sacristán monseñor Romanis dió al Papa la Extremaunción.

En los últimos momentos encontrábanse ante la cama mortuoria el cardenal secretario Eugenio Pacelli; el primo del Santo Padre, doctor Franco Ratti; monseñor Coccia Tominioni, gobernador de Ciudad Vaticano; el marqués Serafini, y el profesor Aninta Miloni, médico de cabecera del Papa Pío, el cual encuéntrase en estado febril, pero quien, pese a su estado, quería permanecer cerca de la cama mortuoria.

Todos los presentes encontrábanse profundamente conmovidos. A las 4 y 20 de la madrugada se intentó aligerar la respiración del enfermo por medio del oxígeno. Poco antes de las cinco de la madrugada, el enfermo entró en la agonía. Moribundo, tuvo aún algunos instantes completamente lúcidos, diciendo algunas palabras, las cuales no pudieron ser entendidas por los presentes, oyéndose únicamente las siguientes: «Paz... Italia... Jesús... Jesús...»

El Papa Pío XI falleció a las 5.53 hora centroeuropea.

El médico, profesor Rocchi, certificó la defunción, comunicándosela a todos los presentes con voz conmovida, arrodillándose todos los circundantes, para rezar.

El cadáver del Papa tiene un aspecto tranquilo. Sus manos están cruzadas sobre el pecho, sosteniendo un rosario y un crucifijo de plata.

Rinde un tributo a la memoria de Pío XI el Gran Consejo Fascista

ROMA, febrero 10. (Havas).—Esta noche se reunió el Gran Consejo Fascista, pero inmediatamente después acordó suspender la sesión, en señal de duelo por el fallecimiento del Papa Pío XI. Volverá a reunirse el 15 del corriente febrero.

Poco después se dió una nota oficial en la que se dice que el Gran Consejo acordó rendir un tributo público a la memoria del Papa Pío XI, que tan activamente participó en la reconciliación de la Iglesia y el Estado italiano, hecho grandioso, que, tras sesenta años de tentativas inútiles, fué logrado por el tratado de Letrán, estableciéndose también, mediante el Concordato, relaciones de colaboración entre la Santa Sede y el Gobierno de Roma, para salvaguardar la unidad fascista y católica del pueblo italiano.

Homenaje al Papa, por el Senado de Francia

PARIS, febrero 10. (Havas).—El Senado de Francia, rindió hoy un homenaje al Papa Pío. En presencia de los Ministros Bonnet, Reynaud, Charpentier de Ribes y Pomaret, el presidente Jeannaney hizo el elogio fúnebre del Santo Padre, en presencia de todos los senadores. En el panegírico Jeannaney recordó que Su Santidad se entregó siempre a dos grandes causas, a las que sirvió magnificamente, hasta sus últimos días: las de la paz y la libertad.

Toda la Cámara francesa elogió altamente al Pontífice

PARIS, febrero 10. (Havas).—Después de la manifestación de unánime sentimiento habida en la Cámara de Diputados por la muerte del Papa Pío, el presidente de la comisión de Relaciones Exteriores, Jean Mistler, tradujo la opinión parlamentaria diciendo que «Pío XI se supo colocar entre los más grandes papas que ha tenido la cristiandad. Supo unir el sentido muy agudo y moderno de las cuestiones morales y sociales, inspiradas en las más puras tradiciones evangélicas, al conocimiento muy profundo del dogma cristiano y de la enseñanza teológica».

Hasta los diputados socialistas y comunistas dedicaron frases de elogio al pontífice fallecido. Entre los primeros se debe mencionar a Pierre Bloch, y entre los últimos a Marcel Ramette.

La población de Desio, ciudad natal del Papa Pío, está de duelo

DESIO, Italia, febrero 10. (AP).—La población de Desio está de luto con motivo de la muerte del más ilustre de sus hijos, el Papa Pío XI.

La noticia del fallecimiento fué comunicada telefónicamente desde el Vaticano al pueblo natal del Pontífice, y el pueblo tuvo conocimiento de la triste nueva, porque las campanas de los templos de la localidad comenzaron a doblar.

Desio, en el norte de Italia, era desconocida para el mundo hasta la elección del difunto Papa y el primer ministro Mussolini, deseando rendir un homenaje al nuevo Pontífice, elevó la categoría de Desio a ciudad.

Después un rico fabricante de tejidos de algodón, Signor Giulio Gavazzi, se gastó más de un millón de liras en levantar en Desio un monumento al Papa.

El monumento ocupa una parte considerable de la plaza principal de la ciudad.

Otro fabricante, el señor Mario Longoni, gastó otro millón de liras en embellecer y ampliar la iglesia principal.

El Gran Consejo Fascista suspendió la sesión en señal de duelo por la muerte del Papa Pío XI

ROMA, febrero 10. (AP).—El Gran Consejo Fascista rindió esta noche homenaje al Papa Pío XI. Celebró su anunciada reunión bajo la presidencia del primer ministro Mussolini, y quince minutos después se suspendió el acto, después de acordarse el pésame. La declaración del Gran Consejo Fascista dice:

«El Gran Consejo Fascista rinde reverente homenaje a la memoria del Papa Pío, que deseaba la conciliación entre la Iglesia y el Estado italiano, magnífico acontecimiento que, después de sesenta años de vanos intentos, arregló la cuestión romana mediante el tratado de Letrán y estableció, por el Concordato, las relaciones de colaboración entre la Iglesia y el Estado para salvaguardar la unidad fascista y católica del pueblo italiano».

El rey Víctor Manuel telegrafió al cardenal Eugenio Pacelli, administrador temporal de la Iglesia de Roma, diciendo:

«Mientras la Santa Iglesia Romana está acongojada por la pérdida de Su Santidad, el Papa Pío XI, la reina y yo deseamos expresaros, Muy Rvda. Eminencia, nuestro profundo pésame». El rey firma el telegrama así: «Vuestro muy afectuoso primo Vittorio Emanuele».

El cardenal Pacelli es «primo» del Papa por ser Caballero de la Anunziata.

Velan los restos de Pío XI, en medio de solemne silencio

CIUDAD VATICANA, febrero 11. (Sábado). (Havas).—En horas de esta madrugada continúa el velorio de los restos del Papa Pío XI, en la capilla Sixtina. De hora en hora la Guardia Noble y los camareros secretos se relevan en torno al catafalco, mientras los penitenciarios musitan incesantemente oraciones. Hasta hoy, sábado, por la tarde, no se efectuará el traslado del cadáver embalsamado a la Basílica vaticana. En todo el inmenso palacio pontificio reina un silencio sepulcral. Lo mismo ocurre en la plaza de San Pedro. La gran puerta de bronce está cerrada y solamente hacen guardia junto a ellos los carabineros italianos. En todas las ciudades de Italia teatros y cinemas fueron cerrados anoche, en señal de duelo. Las estaciones italianas de radio solamente trasmitieron programas de música religiosa. Todo el pueblo de la nación siente dolorosamente la muerte del Pontífice, a quien los periódicos fascistas llaman el «Papa Italianísimo», por sus hechos y por su carácter.

Como serán los funerales del Pontífice

CIUDAD VATICANA, febrero 10. (Havas).—Los servicios funerales de Pío XI y el novenario correspondiente comenzarán el domingo por la mañana. Serán celebrados durante nueve días consecutivos. En los primeros serán efectuados en la Basílica de San Pedro, dentro de la capilla del Coro, frente a la del Sacramento, en la cual los restos mortales del Pontífice quedarán expuestos desde mañana, sábado. En los tres últimos días, se les efectuará oficiado por varios cardenales, en la Capilla Sixtina, con toda la fastuosidad única de las ceremonias pontificales. Todos los miembros del Capítulo Vaticano asistirán.

El cuerpo del Papa, será expuesto tres días, después de los cuales se procederá a darle sepultura provisional en la nave izquierda de la Basílica Vaticana, al lado de la Capilla del Coro y del sarcófago que guarda los restos de Pío X.

No se sabe aún la fecha del Cónclave

CIUDAD VATICANA, febrero 10. (Havas).—Aunque algunos periódicos italianos anunciaron que la fecha de apertura del cónclave será 28 de febrero, hasta el momento no se ha decidido nada. Hasta la elección de Pío XI la costumbre era que el Sacro Colegio se reuniese después del Novenario, cuyos seis primeros días se celebran en la Basílica de San Pedro, y los tres últimos en la Capilla Sixtina. Más el Cardenal Ratti, una vez exaltado a la tiara, resolvió que era muy corto el tiempo concedido para que los cardenales residentes en países lejanos llegasen a tiempo a Roma, fijando que el Cónclave se constituyese dentro de los 18 días siguientes al fallecimiento del Papa. Pero como ese es el plazo límite, si todos los príncipes de la Iglesia que han de participar en la elección llegan a la Ciudad Vaticana antes, el Sacro Colegio podrá reunirse antes.

Actualmente hay cuarenta cardenales en Roma.

Profundo dolor en la ciudad natal de Pío XI

DESIO, Italia, febrero 10 (Havas).—La noticia de la muerte de Pío XI, fué recibida con profundo dolor en esta población, en la cual nació el Papa, hoy de cuerpo presente en el Vaticano. A las 7:15 de la mañana llegó el primer informe, que se propagó rápidamente. Poco después doblaban las campanas de todos los templos, así como la de la torre del castillo de Donjon.

Poco después todo el pueblo se congregaba en la principal de las iglesias, para escuchar una misa de funerales.

Endulzó su muerte la certidumbre de que pronto habrá paz en España

PARIS, febrero 10. (Havas).—El vizconde de Fontenay, ex embajador de Francia en la Santa Sede, declaró esta noche a la Agencia Havas, recordando la egregia figura de Pío XI, que cada vez que el horizonte político se ensombrecía, el Papa era asaltado por la angustia de la guerra, y pedía a Dios: «Señor: evítanos el supremo dolor de ver estallar la guerra entre los pueblos....»

Se puede decir—agregó el vizconde de Fontenay—que en toda entrevista con Su Santidad el pensamiento dominante de éste era la paz. Es justo decir que no se puede hablar de la obra de paz de Pío XI sin evocar la colaboración que siempre le prestaron sus dos secretarios de Estado, Pierre Gasparri y Eugenio Pacelli. Pío XI merece que en la historia se le recuerde como el Papa de la Paz. Estoy seguro de que la última dulzura de que disfrutó, cuando ya comenzaba su agonía, fué la certidumbre de que en España ya apuntaba la aurora de la paz. Y por eso sus últimas palabras en este mundo, fueron dignas de su vida: Paz, paz, paz...

Dicen que nunca reconocieron ni lo harán jamás la declaración de Lord Balfour ni el mandato sobre el país

En Inglaterra se están tomando grandes precauciones con el fin de evitar que ocurran atentados terroristas en el juego de futbol entre irlandeses e ingleses que habrá hoy

LONDRES, febrero 10. (Havas).—Un violentísimo incendio estalló hoy en un gran edificio en construcción, en el centro de Manchester. Durante el siniestro los bomberos tuvieron que replegarse a veces, debido a las explosiones que ocurrieron. Las autoridades de Scotland Yard han tomado todas las precauciones del caso, para impedir cualquier atentado en el match de foot ball entre Inglaterra e Irlanda, anunciado para mañana en Twickensham. Tanto el terreno como las tribunas serán muy vigilados por numerosos detectives, vestidos de paisano. Se teme que el incendio de hoy de Manchester tenga algo que ver con las actividades terroristas de los republicanos irlandeses.

La policía londinense concede mucha importancia al hecho de que hoy se encontrara una caja llena de explosivo, cerca de la Bolsa del Trabajo, en la calle Denmark. Estaba envuelta en un papel con las iniciales IRA (Irish Republican Army: ejército republicano irlandés). Como parecía que en el interior se escuchaba un mecanismo de relojería andando, revelador de tratarse de una bomba de tiempo, el paquete fué lanzado al agua, sin abrírsele completamente.

Fijan claramente sus postulados los árabes en la Conferencia Palestina.

LONDRES, febrero 10. (Transocean).—«Los árabes nunca reconocieron ni reconocerán la declaración de Balfour ni el mandato sobre Palestina». Son las palabras pronunciadas por Jamal Effendi Hussein en la primera sesión de trabajo de la conferencia Palestina y definen claramente la postura de los árabes.

En vista del convenio con el gobierno inglés, no se hicieron públicas estas palabras pronunciadas el 9 de febrero, hasta hoy tarde.

Como se sabe de fuente fidedigna que no se harán públicas las declaraciones del delegado judío Dr. Chaim Weizmann, hasta el lunes próximo, el locutor de los árabes concretó en la sesión del nueve de febrero sus postulados de este modo:

Primero: La independencia de Palestina prometida en la guerra mundial, no ha sido realizada. Mutilada, se puso bajo un «dominio democrático irresponsable» en que predominaba la influencia sionista que originó medidas de excepción que violaron los derechos naturales y políticos de los árabes.

Segundo: Los árabes protestan de la admisión de gran número de inmigrantes judíos, de habla, costumbres y moral extrañas a los árabes, y de posibilidades de comercio, que están originando daños económicos. En cambio gozaban los judíos de extensas prerrogativas y ventajas, sobre todo en lo referente a la explotación de las riquezas del suelo del país, de las que se excluyeron a los árabes.

Tercero: Quéjanse los árabes de las facilidades que tuvieron los judíos bajo el poder sionista, para la adquisición de tierras, sin que se dispensara a la agricultura indígena la protección debida.

Esta política ha derivado en la escasez de tierras para los árabes. Basados en hechos, formulan los árabes los siguientes cuatro postulados:

Primero: El reconocimiento del derecho de completar la independencia del país.

Segundo: la renuncia de establecer en Palestina un hogar nacional judío.

Tercero: La abolición del mandato con todas las injusticias derivadas del mismo. El mandato sería sustituído por un tratado análogo al firmado por Inglaterra con Irak, de modo que Palestina sería elevada a la catetgoría de estado soberano.

Cuarto: el cese inmediato de la inmigración judía así como la adquisición de tierras por los judíos. Estos postulados se justificarán con que los árabes están convencidos de que su causa es justa por sí sola, pues se basa en el derecho natural de un pueblo a conservar su territorio, así como el deseo no menos natural de tener asegurada una existencia pacífica acorde con las tradiciones e ideales árabes.

En cuanto al mandato declaró en la sesión del nueve de febrero el ya citado locutor, que sus condiciones resultaron de una estrecha consulta entre el gobierno inglés y los judíos sionistas, habiendo sido excluídos los árabes con toda intención.

Dentro de los últimos veinte años el aumento de la población judía en Palestina aumentó desde un siete hasta un veintinueve por ciento, o sea, desde 53,000 hasta 400,000 judíos, en un total de un millón cuatrocientos mil habitantes.

Al mismo tiempo creció la posesión de tierras por los judíos desde 150,000 acres hasta 333,000, de un total de 1.750,000 acres.

Aún sigue existiendo la duda de si podrá participar al fin en las sesiones el delegado del partido de defensa nacional, Ragheb Bey Nasshashibi.

En los círculos que le rodean declaróse hoy viernes por la tarde, que no sería improbable que siguiera enfermo durante toda la conferencia.

DOS CARDENALES NORTEAMERICANOS EMBARCARAN HOY EN EL VAPOR "REX" PARA DIRIGIRSE ENSEGUIDA HACIA ROMA

Católicos y no católicos del mundo entero muestran gran sentimiento por el fallecimiento del Pontífice

El dolor de su muerte no se concreta a los trescientos treinta y un millones y medio de católicos que hay en el Orbe, sino que se ha extendido hasta los más lejanos países

NUEVA YORK, febrero 10. (AP). Millones de católicos de este país oran esta noche por el alma del Papa Pío mientras dos de los tres cardenales de los Estados Unidos hacen urgentes preparativos para participar por vez primera en la elección de un nuevo Pontífice.

Denis Dougherty, de Filadelfia, embarcará mañana para Roma en el trasatlántico italiano «Rex» y el cardenal George Mundelein, de Chicago, interrumpió sus vacaciones en la Florida y partió para esta ciudad a fin de tomar el mismo barco.

El anciano cardenal O-Connell, de Boston, había pensado, a pesar de sus setenta y nueve años de edad, poner fin a su visita a Nassau, volar a Miami y después a Nueva York para embarcar en el «Rex» pero más tarde se anunció que su estado de salud no le permite hacer el viaje.

Mientras los cardenales americanos se apresuran a embarcarse, y mientras las súplicas de los fieles se elevan desde los millares de templos de la nación, eminentes personalidades —católicas, protestantes, judías y no religiosas— no parecen tener más que un pensamiento:

«...murió cuando más le necesitábamos.»

El gobierno de los Estados Unidos, que no tiene relaciones diplomáticas con el Vaticano, no estará representado en los funerales, pero el Presidente Roosevelt, en un mensaje despachado hoy por medio del Secretario de Estado, da el pésame y habla, como lo hacen muchos hombres humildes, del celo del Papa por la paz y la tolerancia.

En todas las capitales europeas se ha sentido la muerte del Sumo Pontífice

LONDRES, febrero 10. (AP).—La muerte del Pontífice Pío XI es un motivo de dolor tanto para los católicos como para los no católicos en todo el mundo. El Pontífice era Padre espiritual de 331.500,000 de católicos de toda la Tierra, pero la pena que ha causado su muerte no se limita a éstos.

En todas las naciones de Europa ondean las banderas a media asta en señal de duelo.

En Francia, la noticia del fallecimiento del Papa causó profundo pesar en la población francesa, que es eminentemente católica. Inmediatamente se ordenaron misas especiales en todas las parroquias.

Millares de fieles invadieron la gran catedral de Westminster, Archidiócesis de Londres, mientras se hacen los preparativos para una Misa de Requiem. El Cardenal Arthur Kinsley, único miembro del Sacro Colegio Romano, se propone ir a Roma para participar en la elección del nuevo Papa.

La Alemania nazi también ha ordenado que se izara a media asta la bandera de la swástica.

Los periodistas alemanes hablan del Papa con el respeto debido a su cargo y a su persona.

El Reichsfuehrer Hitler, por medio de su secretario Otto Meissner, expresó su pésame al Nuncio Papal en Berlín y el ministro de Estado Joachim von Ribbentrop envió al Vaticano un mensaje de pésame.

El generalísimo Francisco Franco, cuyo gobierno ha restaurado en España la Religión Católica, Apostólica y Romana como la única del Estado, dispuso que las banderas ondeen a media hasta y envió un mensaje de pésame al Vaticano.

La muerte del Papa se ha producido en víspera del décimo aniversario de la firma del tratado de conciliación de Letrán.

Las campanas de todos los templos de Polonia doblarán quince minutos tres veces al día hasta que se celebre el entierro del Papa el miércoles de la semana próxima. El ministerio de la Gobernación ha prohibido todos los bailes hasta después de los funerales.

El Parlamento polaco interrumpió la celebración del vigésimo aniversario de la creación de la nueva Polonia para rendir tributo al Papa.

En Dublín, capital de la católica Irlanda, las multitudes llenaron los templos y oraron por el alma del Santo Padre. Se ha ordenado un período de luto durante el cual no habrá teatros ni fiestas públicas.

El primer ministro Eamon de Valera, en nombre de su pueblo, envió al Cardenal Pacelli un mensaje de «profunda pena por la muerte del Santo Padre cuya obra en la causa de los ideales cristianos le había conquistado el amor y la admiración de todos los pueblos del mundo.»

La prensa de Londres, que recuerda que el primer ministro Chamberlain y el ministro de Estado conde Halifax fueron los últimos estadistas extranjeros recibidos por el Papa Pío, elogia la labor de paz del Sumo Pontífice.

HACEN PREPARATIVOS PARA LA DEFENSA DEL PUERTO DE RANGUN, EN BIRMANIA

RANGUN, Birmania, febrero 10. (Havas). Sir Walter Dooth Gravely, jefe del Departamento de Defensa de Birmania, al exponer hoy a la Cámara birmana los estimados presupuestales, declaró que inmediatamente se iniciarán importantes trabajos para la defensa del puerto de Rangún. Agregó que ya se ha realizado progresos de mucha importancia en la cuestión de la defensa y en el problema de la organización de los voluntarios que serían movilizados en caso de guerra.

Un número crecido de presos, indultados por el general Franco

Se hallan recluídos en las prisiones centrales y las varias colonias de presos

VITORIA, febrero 10. (SE). El Caudillo ha tenido la magnanimidad de indultar de la pena de muerte, a un cierto número de condenados, que se encuentran repartidos en las prisiones siguientes: Prisión central de Burgos, prisión central de Celanova, prisión central del Puerto de Santa María, Colonia Penitenciaria del Dueso, Colonia Penitenciaria de San Simón, prisiones provinciales de Bilbao, Castellón, León, Málaga, Oviedo, Palencia, San Sebastián, Santander y Zaragoza, prisión del partido de Gijón y prisión del partido de Torrelavega.

Se ha encargado a los capellanes de estas prisiones de anticipar estas noticias a los interesados durante la misa de hoy, en presencia de todos los reclusos. Para ello, los capellanes leerán en voz alta, al terminar el Evangelio, los nombres de los perdonados.

En la prisión central de Burgos se ha encargado de esta piadosa misión el Padre Pérez del Pulgar, vocal del atronato Central para la redención de penas por el trabajo.

Invitados por otras naciones hispano americanas

MEXICO, D. F., febrero 10.—La noticia de que durante su estancia en México el coronel Fulgencio Batista, Jefe del Ejército Constitucional de Cuba, ha recibido invitaciones de varias naciones americanas para que realice a elas visitas como ésta, fué obtenida por nosotros en fuentes que nos merecen el mayor crédito. No obstante, realizamos gestiones para obtener su confirmación oficial y conocer si es posible la respuesta del coronel Batista a esas invitaciones.

MENSAJE DE CONDOLENCIA DEL GOBIERNO FRANCES POR LA MUERTE DEL DR. ANTIGA

PARIS, febrero 10. (AP).—Al llegar a esta capital la noticia del fallecimiento del doctor Juan Antiga, ministro de Cuba cerca del Gobierno francés, el presidente de la República, Albert Lebrun, envió un mensaje de pésame al presidente de la República de Cuba.

El ministro de Estado, Georges Bonnet, telegrafió también su pésame al secretario de Estado de Cuba.

ENCUESTA SOBRE LA FUTURA GUERRA, DEL INSTITUTO DE OPINION PUBLICA

NEW YORK, febrero 10. (Havas).—El Instituto de Opinión Pública ha iniciado un referendum popular sobre la cuestión de si, en el caso de estallar una guerra entre Alemania e Italia, de un lado, e Inglaterra y Francia del otro, los Estados Unidos deben ayudar a las dos últimas naciones, sin participar directamente en la lucha.

El Gobierno de México ha concertado con el de Alemania unas operaciones de trueque de petróleo por máquinas

Una de las operaciones, ya ultimada y firmada asciende a dos millones y medio de dólares, y la otra por valor de tres millones, por maquinaria de imprenta está en trámite

CIUDAD MEXICO, febrero 10. (A. P.) En los centros bien enterados se anuncia que México ha concertado una nueva operación de trueque con Alemania consistente en cambio de petróleo por valor de $2,500.000 por maquinaria.

Se dice al mismo tiempo que México está virtualmente decidido a hacer un convenio adicional de trueque con Alemania por maquinaria para la imprenta nacional.

Las negociaciones para una transacción análoga por valor de tres millones con Italia han fracasado debido a que México deseaba tejidos y rayón a cambio de su petróleo.

Se asegura que el gobierno mexicano ha «firmado y sellado» las dos transacciones con Alemania, pero que los alemanes no han aceptado todavía la segunda consistente en suministrarle maquinaria de imprenta.

Carlos Rekowski, agente de la Otto Behr y Compañía, ha estado en esta capital varias semanas negociando las operaciones. Las últimas negociaciones no tienen relación ninguna con la operación que completó México con Alemania en los primeros días de diciembre para la venta de petróleo por valor de $17.000.000 en 1939 a cambio de maquinaria.

Se dice que la venta de gasolina a Alemania y las que se hacen a otros clientes, junto con la demanda interior, absorben prácticamente toda la producción.

Por otra parte se asegura que México está todavía muy lejos de hallar salida para todo su petróleo crudo.

Mientras tanto prosiguen las discusiones para el arreglo del pago de las indemnizaciones resultantes de la expropiación por el gobierno de las propiedades petroleras americanas en el mes de marzo.

Parece que México desea llegar cuanto antes a un arreglo con las firmas americanas afectadas a causa de que las compras de plata por los Estados Unidos expiran en Junio.

Los mexicanos creen que si el Congreso de los Estados Unidos se hallara en una situación recalcitrante cuando expira la ley que autorizó la compra de plata a México, se secaría una de las más fuertes fuentes económicas del gobierno.

LA MONEDA DE LOS ROJOS CARECE DE TODO VALOR EN LA ESPAÑA NACIONALISTA

BARCELONA, febrero 10. (Exclusivo).—Todo el papel moneda y metálico emitido por el régimen marxista ha sido abolido por las autoridades nacionalistas.

Se cree que los marxistas emitieron como 20,000 millones de pesetas en papel moneda. Con la cancelación de esa moneda, los catalanes que tenían fondos y todavía no los han canjeado, quedan virtualmente sin nada.

Los que tengan billetes del Banco de España emitidos antes de julio de 1936, podrán cambiarlos por el papel moneda emitido por el Gobierno nacionalista, a la par.

Se publicarán los detalles que no abarquen secretos militares de la sesión sobre programa de armamentos

El Subsecretario de Estado norteamericano señor Sumner Welles y el Ministro de Relaciones del Brasil, Sr. Aranha, trataron de los mejores medios de mejorar las relaciones

WASHINGTON, febrero 10 (AP). La comisión del Senado encargada de estudiar el programa de armamentos recomendado por el Presidente Roosevelt ha decidido hoy que se de a conocer a la opinión pública la mayor parte de la información que ha obtenido en la sesión que celebró a puertas cerradas.

Se llegó a este acuerdo como resultado de una controversia sobre la cuestión del secreto en las cuestiones relacionados con la política exterior y la defensa nacional.

Una moción pidiendo que las sesiones fueran públicas fué desechada, pero los miembros de la Comisión de Asuntos Militares fueron autorizados para decir a los periodistas lo que suceda en las sesiones, con excepción de los secretos militares.

Al mismo tiempo se dejó sobre la mesa hasta el lunes una moción del senador Clark para que se publique un extracto de la investigación sobre la venta de 600 aeroplanos a Francia.

Conferenciaron en Wáshington el Ministro de Estado brasileno y Summer Welles

WASHINGTON, febrero 10 (AP).—El ministro de Estado brasileño Oswaldo Arabha y el Sub-secretario de Estado Summer Welles cambiaron hoy impresiones sobre los medios de mejorar las relaciones entre los dos países.

Después de una conferencia de dos horas en la Embajada brasileña, personas bien informadas predicen un arreglo de las facilidades de crédito a largo plazo para activar el comercio con el Brasil así como la concertación de un programa para intensificar las relaciones culturales.

Arabha hizo hoy una serie de visitas, dejando tarjeta en la Casa Blanca, en la Secretaría de Estado y en otros lugares.

Creése que es posible que Arabha prolongue su visita a esta capital más de la semana que pensar estar de primera intención.

Está a punto de hundirse el buque tanque «Lighburne» frente a la isla Block

NUEVA YORK, febrero 10. (AP) Encallado en una densa niebla y azotado por las olas frente a Bloock Island, el buque tanque «Lighburne» informó esta noche que se encuentra en peligro de inmediata destrucción.

El capitán Wolman informó por radio a las 8.15 de la noche, o sea media hora después de su primer S O. S. diciendo que el barco puede «partirse en cualquier momento» y que los aparatos principales de radio están destrozados.

La tripulación del barco está dispuesta a abandonarlo tan pronto como le llegue ayuda.

COMENTARIOS DE LA GUERRA

11 DE FEBRERO DE 1939

La primera parte del comunica[do de] Salamanca, extracto que radió B[...] confirma la ocupación de Puigcerdá [...] los límites con Francia, y no le[jos] la entrada a la carretera neutral [que] a la misma con el territorio de Lli[via]. juzgar por el mismo despacho [...] citar al Puerto de Tosas refiere la [ocu]pación de Planolas, los que han [...] su entrada en la villa de Puigcerdá [...] sido los que procedían de la ruta [de] Seo de Urgel. El mismo comunicado [in]forma que las tropas del cuerpo de [Ejér]cito de Aragón, que ayer se encontra[ban] en San Juan de las Abadesas [han] proseguido en sus operaciones de [...]ción, y de ahí la captura de Ca[mpro]dón que hoy nos reportan. Estos [con]tingentes han cubierto catorce kil[óme]tros más de territorio en su marcha [hac]ia la frontera, la que ha quedado [en] esta parte a ocho kilómetros, en el [...]mo paso de Arés o el Puerto de [...]nadell, o el también Puerto de [...]rem, colindantes los tres con los [...] 1.610, 1.402 y 1.382, respectiva[men]te, los que la naturaleza ha coloca[do en] fila caprichosamente.

En la carretera que sube desde [...] a Ribas, y desde esta localidad [...]cia el Oest econ el fin de alcanzar [las] elevaciones del Puerto de Tosas, [...] dando el mismo espectáculo que [...] carreteras del frente Norte en los [...] que sucedieron al derrumbamiento [...] parte salmantino refiere que todos [los ca]minos se encuentran llenos de [...] que en su fuga precipitada o en [...] «retardataria» son testigos mudos [...] indican bien a las claras que los [...]dores de los mismos abandonan [...] pesado para emprender la carrera [...]lastre que representan los cinco kilo[gra]mos del fusil y el cuchillo, la do[...] de cartuchería, las seis bombas de [...]no, la manta, el morral, la cantim[plo]ra y la manera de caminar. De to[...]to hay abandonado por las rutas que [...] hacia Puigcerdá, en cuya población [tam]bién han dejado huellas la dinamita [...] «buenos» sentimientos de los ma[...]tes de la República.

Informan desde Valencia que ha [lle]gado allí Don Juan y Don Julio [...]cedentes de Alicante, en donde des[...] el avión que los condujo. Al de[cir del] mismo informador, la Capital de E[spa]ña colorada volverá a Madrid. Para [que] esto suceda es necesario que Don [...]nuel deje el escondite de la Emb[ajada] de París y que también retornen [...] Villa del Oso y del Madroño los [...]ta miembros que componen el con[greso] de Cortes que en el Castillo de San [Fer]nando de Figueras celebraron hace [...] días la sesión que culminó con la [de]claración del Estado de Guerra p[...] los dos años y medio que tiene de [exis]tencia la Cruzada española.

La presencia de los dos persona[jes en] Valencia y el anuncio de que se [esta]blecerán en Madrid, no tiene ma[...] que darle carácter legal a un go[bierno] que ha dejado de existir, aunque [...] de ignorar los acontecimientos lo[s co]legas de los países de barniz demo[crá]tico.

Ha llegado a Marsella el crucero [in]glés que condujo al mencionado p[uerto] francés los 450 miembros de la co[...] que en Menorca se llevó el prem[...] ayuno, aunque ha de estar desco[...] que los componentes de esa exp[edi]ción musical no han sido los [...] la Isla Mártir pasaron muchos d[ías de] hambre.

Los que sufrieron las privaciones [y] toda clase de vicisitudes, esos han [teni]do que quedar para ser liberados p[or las] tropas de España.

El comunicado oficial de Sala[manca] es breve, casi tanto como en los d[ías de] calma en que el «sin novedad dig[na de] mención» era todo el contenido. E[...] concreta a participar que ha sido [...]da toda la frontera, desde Puigc[erdá a] Port-Bou. Esto que en línea rec[ta son] cien kilómetros, con las variaciones [...] tienes las líneas de mugas, pasa [de] 120; con ello finaliza la campa[ña de] Cataluña.

Y mientras esto participa Sala[manca] desde Madrid le informan a la [...] retaguardia que en los frentes de [Cata]luña ha continuado el repliegue [...] la línea. No mencionan para na[da las] grandes cantidades de armas y [...]chos que dejan abandonados por [los ca]minos, los que de forma tan ma[...] tán desarrollando el movimiento [...] que consiste en retirarse, replegar[se, co]rrerse, «abrirse», marcharse, fuga[rse] para expresarlo con amortiguador [la] retaguardia» siguiendo su curso.

Si el comunicado de Salamanca [re]fiere la gran cantidad de armas [...] trechos que los milicianos en su [...] carrera han abandonado, los corres[pon]sales que siguen a las tropas que [...] trado en la parte española de F[...] hacen el mismo relato del espec[táculo] que ofrece la carretera de Figueras [a La] Junquera y Perthus. Además de [las ar]mas, han dejado toda clase de [...] de vestir y trastos inútiles, los q[ue] incinerados por las brigadas san[itarias] en la misma calzada han dejado [...] gados varios centenares de automó[viles]. El corre-corre ha sido de estilo p[...]lero, pero lo que demuestra la c[...] pánico que les acompañaba es el [...] de abandonar hasta los automóviles [...] fueron; que la Magdalena los g[...]

Salamanca al dar cuenta de la [...]dación de los que fueron sector[...] frente de Cataluña, no toma en [consi]deración a los que, fugados por [las a]trincadas serranías de los Piri[neos es]peran el momento de pasar a E[spaña] por los senderos, o buscan la opor[tuni]dad de presentarse, cuando estén co[nven]cidos de que todo ha pasado ya. [...] queda a partir de la noche de ay[er la] recuperación de armas y pertrechos [...] los objetos robados, que ahora [...] tiéndose lo ocurrido en el frente [...] te, han de ir apareciendo. A la [isla] de Menorca, que tanto le ha dado [que] hablar a ingleses y franceses, [Sala]manca no se le ha dado mayor [impor]tancia después de la nota que [...] en el comunicado oficial de ayer.

Señor Serafín Gómez. Maranao[...]

Las escenas del «Noticiero» que [...] cita, no corresponden a Perthus [...] Port-Bou, y menos a Puigcerdá [...] vistas tomadas cuando desde [...] Fuenterrabia se atravesaba el B[idasoa] para buscar amparo en tierras de [Fran]cia. En el mismo hay otra escena [...] le quiere hacer ver que también [...] Port-Bou o Perthus, pero la realidad [...] que se trata de la evacuación forzosa [...] Teruel. La vista está hecha en la [...] da al Puerto de Escandón. T[...] habrá observado que al general [...] se le llama Solchaga. Eso ocurre [con] frecuencia.

El Alférez de Complemento

SUSCRIBASE Y ANUNCIESE EN EL «DIARIO DE LA MARINA»

M.E.C.D. 2016

SUPLEMENTO DIARIO EN ROTOGRABADO

DIARIO DE LA MARINA

ACTUALIDAD NACIONAL E INTERNACIONAL

LA HABANA, SABADO, 11 DE FEBRERO DE 1939

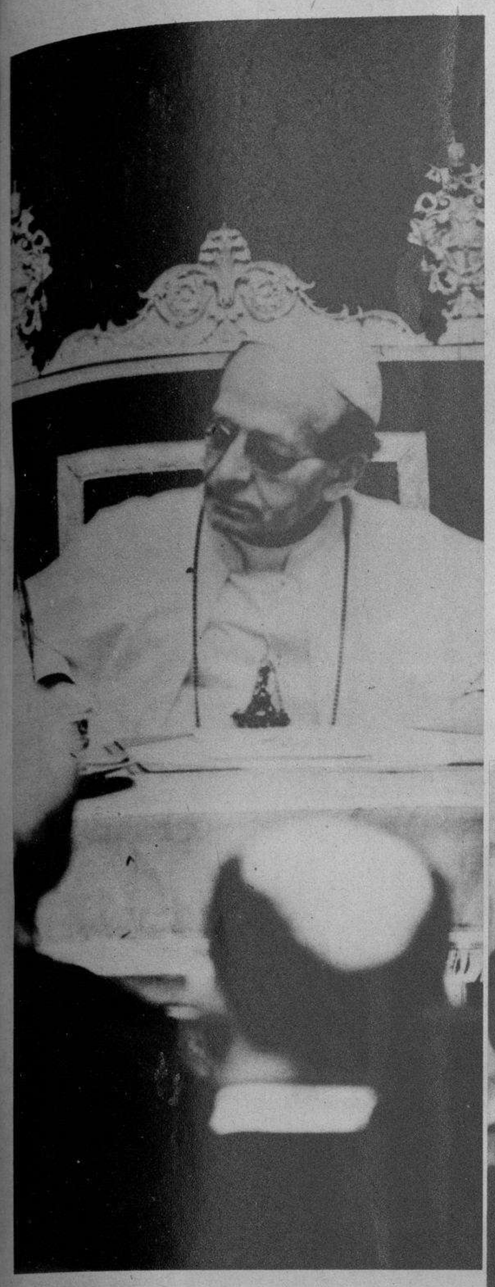

LA CRISTIANDAD LLORA LA MUERTE DEL PAPA

EL FALLECIMIENTO de S. S. el Papa ha consternado hondamente toda la cristiandad. El DIARIO DE LA MARINA dedicará una amplia información al luctuoso suceso el próximo martes. En estas fotos ofrecemos (sentado) la última foto tomada a Su Santidad, en cuyo rostro se marcaban ya las huellas de sus sufrimientos; otra foto durante una de sus recientes convalescencias, y por último: cuatro detalles correspondienets a otras tantas fechas en la vida del Sumo Pontífice: Achille Ratti, seminarista (1877); Mons. Ratti, bibliotecario del Vaticano (1914); Cardenal (1921); y por último: Su Santidad al ser exaltado a la silla de San Pedro (1922). (F. Ar.)

AYER SE celebró, con extraordinaria concurtencia de público, la inauguración de la exposición de obras del distinguido artista español señor Cabanas Oteyza—en La Casa Borbolla—. Rodeando al notable artista se destacan en el grupo el Excmo. Sr. M. Espinós, representante del Estado Español en Cuba, Sr. Elicio Argüelles, jefe del Comité Nacionalista de Cuba y numerosas distinguidas damas. (Foto D. M.)

DISTINGUIDOS elementos del Colegio de Arquitectos de la Habana hicieron ayer una visita al Salón donde se están exponiendo las «maquettes» del monumento a José Martí, que se hallan instaladas en el Salón de Pasos Perdidos del Capitolio Nacional. Además de los arquitectos, figuran en este grupo destacados artistas cubanos. (Foot D. M.)

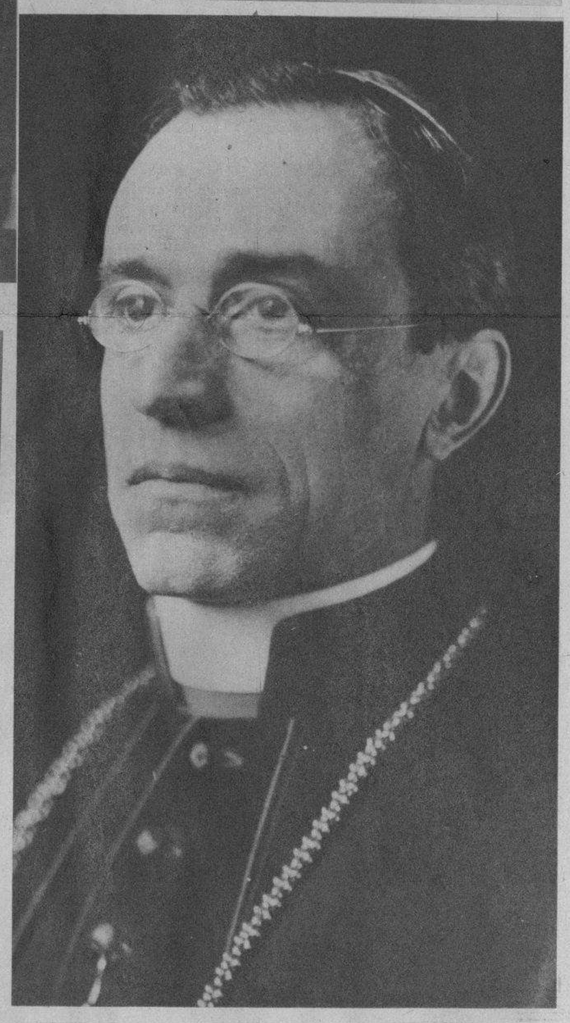

EL SECRETARIO de Estado del Vaticano, Cardenal Pacelli, que interinamente—por imperativo de su actual cargo—rige los destinos máximos de la Iglesia Católica hasta que el Cónclave que habrá de elegir al nuevo Papa se reuna. (Foto Wide)

AYER SE RINDIERON los últimos honores—que por ordenanza le corresponden—a los restos mortales del que en vida fué ejemplo de amigos, Ministro Plenipotenciario de Cuba en París, y Delegado Permanente de Cuba ante la Liga de las Naciones, doctor Juan Antiga. Representaciones de la Secretaría de Estado—con el doctor Remos a su frente—, de nuestras cámaras, el alto personal de la Cancillería y antetodo, una grandiosa manifestación de sus amigos, tributaron el póstumo homenaje de su amistad al entrañable cubano que gozaba de una justificada admiración por parte de todos. Tres notas gráficas destacan los instantes en que el féretro salía de la Secretaría de Estado, cuando era ascendido al harmón de artillería y por último: la comitiva dirigiéndose al Cementerio de Colón. (F. D. M.)

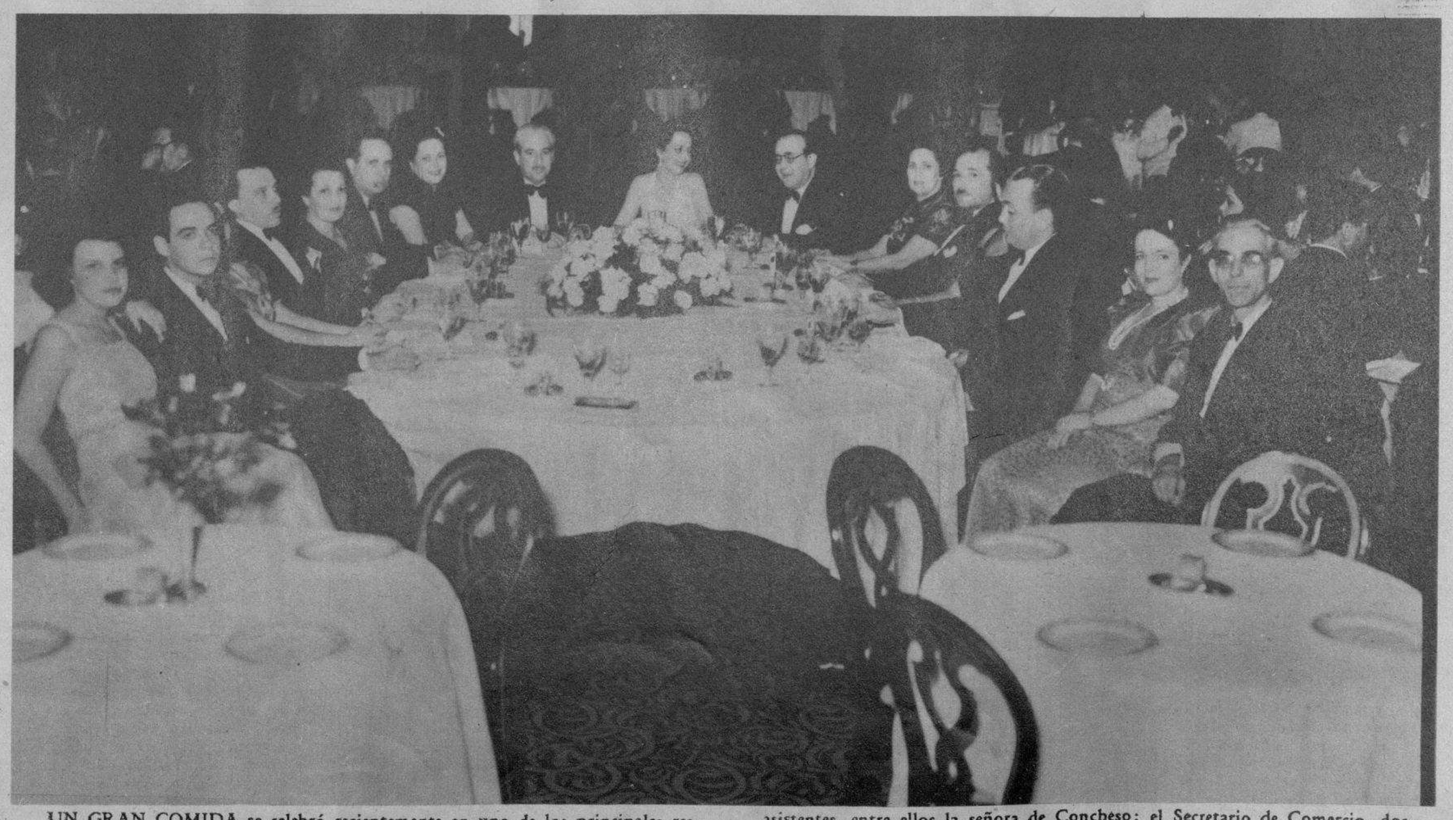

UN GRAN COMIDA se celebró recientemente en uno de los principales restaurants de la capital en honor del Honorable Sr. Secretario ed Educación, doctor Fernández Concheso, con el que aparecen en esta foto el resto de los asistentes, entre ellos la señora de Concheso; el Secretario de Comercio, doctor Edgardo Buttari y señora Gloria Puig, y los cronistas sociales del DIARIO DE LA MARINA y «Avance», respectivamente, señores Luis de Posada y Miguel Baguer. (F. D. M.)

M.E.C.D. 2016

CAIBARIEN INDUSTRIAL

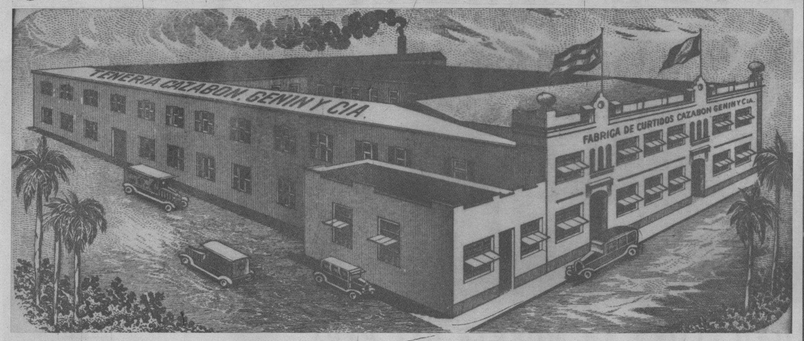

HERMOSO EDIFICIO de la gran fábrica de curtidos «Cazabón, Genin y Co.», de Caibarién, considerada como la primera de la República en su género. Su reputación industrial se debe a la labor constante de sus propietarios, que con su dinamismo singular han sabido elevarla a tan considerable altura, así como granjearse el aprecio y la consideración de sus obreros y clientes. (Foto D. M.)

UN ASPECTO [illegible] de los grandes [illegible] nes pertenecientes a [illegible] Compañía de Ma[illegible] de Caibarién, S. A. [illegible] Caibarién, y el [illegible] anexo al edificio [illegible] importante entidad [illegible] presenta un alarde [illegible] potencialidad indus[illegible] como importadores [illegible] maderas y materiales [illegible] construcción, sobre[illegible] liendo entre sus [illegible] dades la especialidad [illegible] de maderas del país [illegible] yo stock considerable permite a esta casa [illegible] poner de grandes [illegible] dades de maderas [illegible] en todo momento.

CAIBARIEN.—Admirable y elegante palacio industrial de los señores Peláez, Pérez y Co., que en la ciudad romántica de Caibarién, bañada por las aguas plácidas del Golfo, representa la tónica del movimiento comercial de esta hermosa región y en la cual se reflejan las actividades de sus dirigentes tanto como de la numerosa empleomanía y selecta clientela.

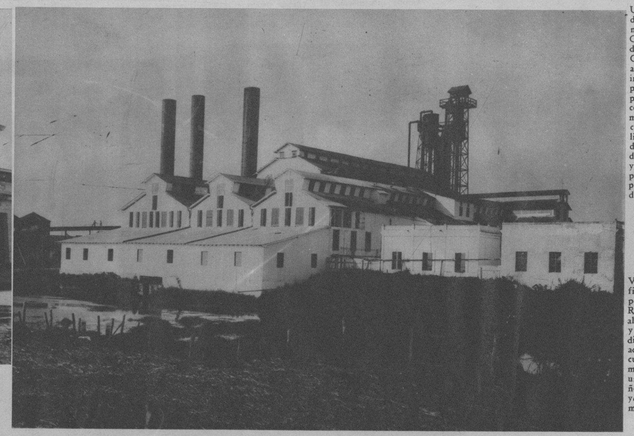

VISTA general del edificio (en Caibarién) perteneciente al Centro Reforma situado en los alrededores de Caibarién y que constituye un índice de prosperidad para aquella comarca y a la cual viven muchas familias que se consideran una parte moral del señor Ernesto Mier, cuyo paternal comportamiento es su nota dominante.

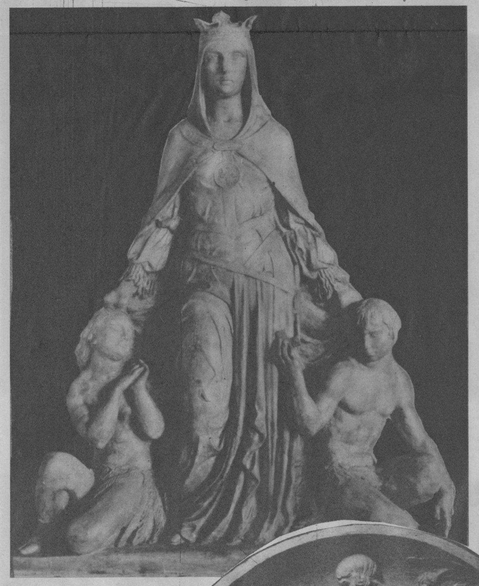

«Isabel la Católica». Bronce. Monumento en una plaza pública, Caracas, Venezuela.

«La Abundancia», grupo decorativo, en terra-cotta, situado en el Palacio de Arte Antiguo, Parque de Montjuich, Barcelona.

«Murmullo», piedra tallada, en el Parque de Montjuich.

«La Primavera», de la serie «Las cuatro estaciones», tallada en mármol, que exhorna el sector Laribal del Parque Montjuich, de Barcelona.

El famoso escultor y urbanista español José Antonio Homs, de paso por la Habana, nos ha honrado con su visita. De su álbum de fotografías en que hemos admirado gran cantidad de sus obras, tomamos cinco para regalar el espíritu de nuestros lectores. José Antonio Homs es uno de los artistas hispanos más destacados de la hora actual.

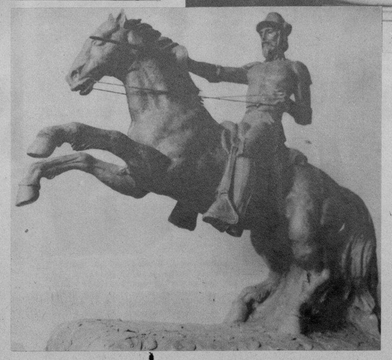

Proyecto de monumento a Pizarro, para Trujillo, Perú, encargado por un Patronato local. Se ejecutará por suscripción popular.

MODAS

JACQUELINE WELLS, bella y elegante artista de la Columbia, nos muestra en una pose muy graciosa un conjunto de verdadero gusto para la próxima season.

VESTIDO de noche en muselina de seda carmelita de estilo sencillo dentro de la silueta moderna adornado con un gran corsage de peonías color naranja.

ANN DORAN nos ofrece un modelito de crepé doble azul marino, que no tiene cinturón y lleva motivos azules claros aplicados en la blusa con una larga hilera de botoncitos al frente.

POR M. R. DE FONTANILLS

MODELO de suit de invierno, dentro del estilo tres cuartos que tanto se usa. Este es un modelo confeccionado en paño negro adornado con silver fox, completándose con un sombrero negro de fieltro en estilo mexicano.

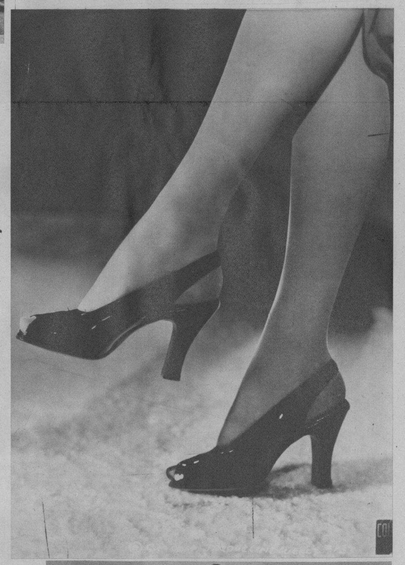

BELLO modelo de zapatos de sport que combinan bien con los vestidos estampados que aparecen para la temporada de primavera.

VESTIDO de noche, dentro de la línea moderna, que tiene la amplitud en la falda que es de piezas formando godets en satín azul turquesa de un efecto maravilloso.

SUNTUOSO comedor que responde a un estilo Adams fabricado en los grandes talleres de LA MODA, la conocida mueblería que tiene por lema su nombre y que fué ordenado por la familia Astorqui para su nueva residencia.

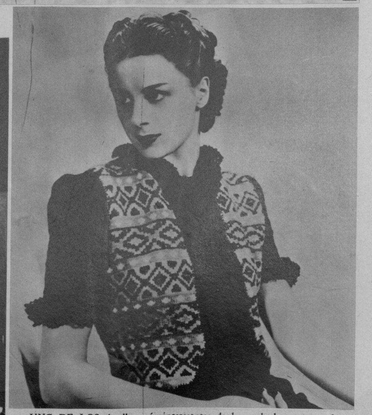

UNO DE LOS detalles más interesantes de la moda los presenta la línea del tejido en sus variadas formas. Aquí vemos un precioso bolero de dibujos en colores, creado por de War, que resulta muy elegante

M.E.C.D. 2016

UNA ESCENA de «Mi tía de América», la graciosa comedia que se estrena en Radio Cine el día 13, en la que aparecen elementos artísticos de prestigio entre los que se destaca Juan José Martínez Casado, nuestro glorioso compatriota. Al piano Juan José, director improvisado de la magnífica orquesta Hnos. Palau, para los efectos de esta cinta, a la que contribuye a realzar musicalmente la orquesta de los Hnos. Palau.

HE AQUI varios intérpretes de la obra «La Cenicienta», que estrenó recientemente la Compañía Infantil de Roberto Rodríguez, en el Principal de la Comedia. Son ellas la Vieja, Chiquitica Cabrera, y las dos hijas, Gladys Hernández y María del Carmen Soria. Hoy y mañana en el mismo teatro de La Comedia, se ofrece otra representación de «La Cenicienta», figurando en el programa películas cómicas y cartones en colores. Hoy a las 5 de la tarde, y mañana a las 10 de la mañana serán radiadas por la CMCF y COCH. (F. D. M.)

EL SR. PETER Fernández, Asesor Auxiliar de Boxeo, entregando su nombramiento de Delegado Amateur en Isla de Pinos, al señor Pepe Conte. (Foto D. M.)

AL LLEGAR a la Habana, Mr. Walter Bomer, vicepresidente de la Bristol-Myers Co., fué recibido por un grupo de señores cuyos intereses están ligados con los de su firma comercial. Aparecen con Mr. Bomer, en la cubierta del «Chiriquí», el doctor Oscar Wurst, de la Bayer Co., Sr. A. Olazarra, su representante en Cuba, y el vendedor David Gershorn. (Foto D. M.)

EL NOTABLE artista Enrique García Cabrera (profesor de la Academia de San Alejandro), acaba de trasladar su estudio a la calle 22 (entre 21 y 23, Vedado). Aquí se le ve terminando un notable «panneau» titulado «Ayer», un asunto de 1830 de gran fuerza plástica como puede apreciarse en la foto. (Foto D.)

ESTE NUMEROSO grupo de alumnos del Colegio de los Escolapios de Guanabacoa visitó días pasados la Habana, recorriendo detenidamente los lugares históricos y otros modernos de nuestra capital. Con ellos, guiándoles a través de los lugares más destacados de nuestra ciudad, estuvo igualmente el Rvdo. P. Galofré, de aquel importante centro docente. (F. D.)

LA ASOCIACION de Comerciantes de Santiago de Cuba, festejó la toma de posesión de su Directiva con un almuerzo en los Jardines de la Cervecería Hatuey. Aparecen en la foto: el Gobernador Pérez André; el coronel Ruperto Cabrera; el Alcalde doctor Castellví; don Pedro Lay, Director de la Compañía Bacardí; el presidente Pedro Díaz Rodríguez y el comandante Velázquez.

ASPECTO del acto celebrado el domingo pasado en la Sociedad de Empleados de la Cervecería La Tropical, con motivo de la entrega de títulos de Socios de Honor a los Sres. García Fernández, Nápoles, Bustaque, Cánter y León en premio a los servicios prestados a dicha institución, que tan acertadamente preside el señor Antonio Porta. (Foto D. M.)

EL DR. CARLOS de la Torre, eminente hombre de ciencia; el doctor Rogelio Díaz Pardo; el doctor Ricardo de la Torre, Supervisor en Santa Clara de «Petrolera Nacional de Motembo, S. A.», y el señor Oscar Ugarte, Superintendente de Yacimientos, inspeccionan el equipo para perforación del pozo «Puntilla Número Uno», de la Atlantic Refining Co., en Remedios, provincia de Santa Clara. (Foto D. M.)

Pecas

¿Desea Ud. Quitarlas?

LA "Crema Bella Aurora" de Stillman para las Pecas blanquea su cutis mientras que Ud. duerme, deja la piel suave y blanca, la tez fresca y transparente, y la cara rejuvenecida con la belleza del color natural. El primer pote demuestra su poder magico.

CREMA BELLA AURORA

Quita las Pecas & Blanquea el cutis

De venta en toda buena farmacia.

Stillman Co. Fabricantes, Aurora, (Ills.) E. U.

M.E.C.D. 2016