1A SECCION

SERVICIO DE ASSOCIATED PRESS. Ésta queda autorizada para usar nuestro servicio y noticias de información.

Servicio exclusivo de la agencia «Havas» y del «Herald Tribune», de New York.

DIARIO DE LA MARINA

El DIARIO DE LA MARINA es el periódico más antiguo de Cuba. Fué fundado en el año mil ochocientos treinta y dos.

Servicios especiales de España. Hilo directo con New York y recepción directa por radio de otros servicios.

1A SECCION

AÑO CVII.—NUMERO 35 ACOGIDO A LA FRANQUICIA POSTAL LA HABANA, VIERNES, 10 DE FEBRERO DE 1939.—SANTOS CUILLERMO Y SILVIANO TIEMPO PARA HOY: BUENO PRECIO: 5 CENTAVOS

LLORA EL MUNDO CATOLICO LA MUERTE DEL VENERADO PONTIFICE ROMANO PIO XI

(COLUMNA SEIS)

Ocupadas Menorca y Le Perthus, espérase la rendición de las fuerzas centrales antes del día 18

Caso de no rendirse para esa fecha serán atacadas sin tregua hasta el final

Realízanse ya los preparativos con ese objeto. Estima el General Solchaga que la terquedad de Miaja le hará sacrificar hombres. Detalles de la toma de Le Perthus

LAS FUERZAS DE MAHON SE REBELARON ANTES DE ENTRAR LOS NACIONALISTAS Y SE LES UNIERON

Ni un soldado italiano participó en la ocupación de la frontera, donde fué izada la bandera nacional. Han pasado la frontera francesa más de 50,000 hombres

PERPIGNAN, febrero 9. (AP).—Se decía esta noche que entre los emisarios del generalísimo Franco y del general Miaja se discute la fecha del 18 de este mes como la adecuada para la rendición de todas las fuerzas del gobierno rojo.

Los despachos de Valencia, decían, sin embargo, esta noche, que el general Miaja, gobernador militar y comandante en jefe de la zona central, había desmentido oficialmente las noticias que se han publicado «indicando que haya accedido a comenzar las negociaciones con el general Franco para resolver el problema español».

En los centros nacionalistas se dice que a menos de que las corrientes negociaciones den resultado, las tropas del generalísimo Franco marcharán simultáneamente sobre Madrid y Valencia en esa fecha a los 31 meses de comenzada la guerra civil.

Han comenzado a circular en esta ciudad fronteriza unos rumores que se nota claramente que han sido fabricados en las agencias de propaganda roja, según los cuales, Franco ha roto con Mussolini porque el Duce pretendía que la nueva España se modelara de manera que persistiera la influencia italiaina. Como es natural los elementos sensatos no se hacen eco de tan disparatados rumores, pues es sabido que lo único que ha pretendido Mussolini al ayudar a Franco, ha sido impedir que el Komintern estableciera en España una sucúrsal desde la cual realizaría, con muchas mayores probabilidades de éxito que hasta ahora, la revolución mundial.

Tropas de Barcelona y de Mallorca, se apoderaron de Menorca.

FIGUERAS, febrero 9. (Por Jean D-Hopital, corresponsal de la agencia HAVAS).—Fueron tropas embarcadas al amanecer de hoy en Mallorca y Barcelona, las que conquistaron la isla de Menorca. Las fuerzas mallorquinas comprendían dos batallones y dos baterías de artillería, con los correspondientes servicios de ingenieros e intendencia, mandando la columna el coronel Rovira. Las de Barcelona pertenecían a la división 105, estando al mando del coronel López Bravo.

Los dos contingentes desembarcaron simultáneamente poco antes de mediodía, en Ciudadela, sobre la región occidental de la isla. Una hora más tarde la mayor parte de Menorca estaba ocupada. A las cuatro de la tarde la ocupación era ya completa. Las dos operaciones, desembarco y ocupación, se efectuaron sin el menor incidente de importancia. La población civil acogió a los nacionalistas con intenso júbilo. La situación de la isla era ya desesperada, pudiéndose decir que estaba en vísperas del hambre. Los armamentos y material de guerra caídos en manos de los nacionales, son importantísimos.

No hubo la menor dificultad en la llegada de los nacionales a la frontera.

FIGUERAS, febrero 9. (Havas).—La llegada de las tropas nacionales a la frontera francesa se efectuó sin la menor dificultad. En todo el trayecto de la carretera de Figueras a Perthus, los nacionalistas, precedidos por tanques y con las banderas desplegadas, avanzaron en sus camiones, aclamados en todas partes por la población civil. Otra caravana de camiones, transportando fuertes contingentes de guardia civil, siguió media hora después. Esta marcha triunfal tuvo su nota lúgubre al encontrar los soldados de España, en su rápido progreso, varios grupos lamentables de restos del ejército rojo, así como otros en lamentable estado, que iban huyendo hacia la frontera. Al serles intimada la rendición, contestaron uniéndose a los vivas que daban por doquier los campesinos y habitantes de la región.

La zona comprendida por el cuadrilatero Pertnus-Figueros-Olot-Col de Aras, que desemboca en Prats de Molio, no ha sido todavía ocupada, y probablemente quedará en poder de los nacionalistas mañana, viernes.

Cómo se realizó el desembarco en Menorca por los nacionalistas.

BARCELONA, febrero 9. (Por Andre Vincent, corresponsal de la Agencia Havas).—Hace dos días que los oficiales de la guarnición roja de Menorca habían notificado a las autoridades nacionales que estaban dispuestos a secundar un desembarco de tropas franquistas. Por ello cuando después de la media noche del miércoles media docena de buques de guerra se presentaron delante de Ciudadela, les fué posible cambiar señales ópticas con los disidentes, para concertar los detalles de la operación. Un grupo de oficiales y suboficiales de la guarnición ocuparon inmediatamente la playa y el puerto, mientras, favorecidas por la neblina, las primeras compañías de infantería nacionalista llegaban a tierra en balleneras remolcadas por lanchas. Pusieron pie en la isla a las seis y media de la mañana. A las nueve, dos batallones de infantes y dos baterías de campaña de 75 milímetros, así como una sección zapadores, estaba ya en Ciudadela, adueñándose sin pérdida de tiempo de todos los puntos importantes de la población. Hubo algún tiroteo aquí y allá, pero no se libró ningún combate propiamente tal en las calles de la ciudad.

A las dos de la tarde los transportes de tropas nacionales, escoltados por torpederos, estaban delante de Ciudadela. Traían las fuerzas de la 105 división, comandada por el coronel López Bravo, para apoyar a las ya desembarcadas, así como a las que se habían rebelado contra el Gobierno.

Al caer la noche de hoy, jueves, unos 12,000 hombres están ya distribuídos por toda Menorca, cuya ocupación total parece cuestión de horas.

Bastó que se viera en lontananza la bandera rojo y gualda para que huyeran los rojos de Le Perthus.

PERPIGNAN, Francia, febrero 9. (AP).—Las últimas unidades de las tropas rojas en Le Perthus cruzaron la frontera poco antes de que hicieran su aparición los soldados de Franco.

Tan pronto como los rojos vieron en la lejanía las banderas rojo y gualda que avanzaban hacia la frontera, se lanzaron precipitadamente a ponerse en salvo, acompañándoles todas las autoridades fronterizas.

Cuarenta minutos después que los nacionales completaron la ocupación de la zona, el general Juan Sánchez, comandante de la décima quinta división navarra, cruzó la frontera, pasando por entre dos filas formadas por 300 guardias móviles y 500 soldados del ejército regular.

El general nacionalista se detuvo ante la casa que había ocupado el doctor Negrín y dijo:

«Que malo que se haya ido. Hubiéramos querido verle».

Un hermano del aviador Juan Ignacio Pombo, que realizó un vuelo trasatlántico en 1935, mandaba la primera unidad nacionalista que llegó a la frontera en Le Perthus. Dijo que sus fuerzas habían encontrado poca resistencia desde que salieron de La Junquera, que está a cuatro millas al sur de la frontera.

«Los rojos volaron los puentes —dijo— pero cuando llegábamos a ellos, no encontramos a nadie para defender el cruce del río.

«Atrás, en los montes, había varios grupos de dos y tres hombres que nos tiroteaban, pero pronto acabamos con el paqueo».

El rápido avance de los nacionalistas hasta la frontera, ha aislado a 35,000 soldados rojos del décimo octavo cuerpo, que se encuentran entre La Junquera y Figueras, al sur.

Diez mil hombres se proponían a atacarla si no la entregaban

Las negociaciones se efectuaron por el conde de San Luis, Gobernador militar de la isla de Mallorca. Negoció con los representantes del gobierno a bordo del «Devonshire» en mar abierta, frente a Mahon.

Menorca es considerada por los observadores como una isla estratégicamente más importante que Mallorca, que es la mayor de las Baleares.

Tan pronto como los «refugiados» de Menorca salieron, llegó la noticia de un barco nacionalista en Menorca y de la ocupación de la isla.

La demanda nacionalista de que se rindiera Menorca estuvo apoyada según tiene entendido, con la amenaza de atacarla con 10,000 hombres y concentraciones de barcos de guerra y aeroplanos.

En las negociaciones entre el Conde de San Luis y los representantes rojos no intervinieron los ingleses.

Existen indicaciones de que los franceses están haciendo presión sobre el gobierno de Negrín para que llegue a un arreglo con Franco y a este efecto se dice que el ministro de Estado de París tiene el criterio de que ya no existe ningún gobierno republicano en España desde la huída de Negrín a Francia.

Solchaga cree que Miaja es muy terco.

PARIS, (Exclusivo).—El corresponsal de «Paris Soir» en Perpinan, informa que en una entrevista que celebró esta noche con el General Solchaga, comandante de las fuerzas navarras que ocuparon la frontera en ese punto esta tarde, el militar nacionalista le dijo que quedaba mucho que Madrid se rindiera sin combatir.

«Conozco bien a Miaja —dijo Solchaga, «Es hombre muy terco y no se rendirá sin pelear. Yo no he oído decir nada acerca de los rumores de que Miaja ha estado ultimando la rendición; pero supongo que serán cuentos de los marxistas, para justificar la huida de sus cabecillas a Francia. El ejército nacionalista tiene ya sus planes preparados para atacar la zona central».

El general Solchaga —dice «Le Temps»,—recibió a 900 y pico de prisioneros nacionalistas que fueron traídos hasta la frontera por el ejército republicano antes de abandonar a España. Los prisioneros fueron puestos en libertad desde ayer; pero se internaron en Francia huyendo a las bombas de una escuadrina de nueve «Messersmith» que estuvo bombardeando los pueblos evacuados toda la mañana. Al entrar las fuerzas navarras, solicitaron ser devueltos y las autoridades francesas los llevaron al general Solchaga.

El número de soldados republicanos que entró en Francia en las últimas 24 horas, pasa de 50,000. Hoy entraron 12,000 por Le Perthus; 15,000 por Ceber; 5.000 por el sendero de la montaña Prats de Mollo y 15,000 por Bourg Madame.

Valencia fue bombardeada hoy por los aviones nacionalistas, y los despachos a la prensa de París dicen que las bajas fueron considerables. Tres de los ministros de la ex-república, han llegado a Valencia y esperan a Negrín de un momento a otro, dicen los despachos de dicha ciudad.

Valencia, febrero 10. (Viernes). (AP).— En las primeras horas de la madrugada de hoy, después de una reunión celebrada por el general José Miaja, representante del gobierno soviético en la España central, y los representantes del Frente Popular, se acordó «continuar la lucha».

En la reunión tomaron parte muchos jefes militares.

El objeto de la conferencia, según dijo el general Manuel Matallana, a quien precisamente esta noche designó el primer ministro Negrín, desde Francia, como jefe de los cinco ejércitos de la zona central, era «asegurar la resistencia».

El general Leopoldo Menéndez, jefe del ejército de Levante, el Comisario Político Jesús Hernández y otros oficiales, tomaron parte en la reunión.

Hernández y Miaja, a quien se nombró hoy jefe supremo de todas las fuerzas de mar, aire y tierra del gobierno de la República española en la zona del centro, con todas las facultades de los ministros de la Guerra y de Marina, dió a conocer los puntos de vista del gobierno a los representantes del Frente Popular.

(Esta reunión y el acuerdo de continuar la guerra es consecuencia del fracaso de las gestiones de Negrín, cerca de Franco, por conducto de Francia e Inglaterra, para lograr salvo conductos para los que tomaran hoy la decisión de continuar la lucha).

IMPRESIONES

Hace días, en el órgano oficioso del Komintern en Cuba, el señor Utrera, comunista en activo, publicó una carta al señor Chibás, nuestro individuable Chibás, refutándolo a propósito de unas declaraciones en las que explicaba éste por qué el doctor Grau San Martín hubo de negarse a firmar una petición al Presidente de los Estados Unidos pidiéndole que levantara el embargo de armas a la zona roja española.

«El señor Chibás—dice Utrera—con argumentos falsos pretende encubrir la negativa del doctor Grau San Martín a firmar dicho cable, no obstante que la suspensión del embargo podría significar la salvación de la República Española de la situación trágica en que se encuentra en estos momentos».

Demos de lado el optimismo del señor Utrera que le hace ver la salvación de la **república española** en futuras provisiones de armas, sin comprender que el modo más eficaz de proporcionarles armamento a los nacionalistas resultó siempre el de arrebatárselos a los rojos; demos de lado su conmovedora ingenuidad, y preguntémosle en qué funda su pretensión de que el doctor Grau suscribiera un cable a Roosevelt pidiéndole semejante tontería.

El propio señor Utrera se encargará de contestarnos:

«El primer argumento del señor Chibás, es muy débil, dice textualmente: Que el doctor Grau San Martín no podía suscribir el cable sin la autorización del Ejecutivo de su Partido». Yo aclaro que fuí donde el Dr. Grau San Martín—al que me unían sólidos lazos de amistad—en su calidad de profesor universitario; pero suponiendo, como el señor Chibás quiere hacer interesadamente aparecer, que hubiera sido en calidad de Presidente de un partido político ¿puede justificarse el presidente de un partido que se dice ser revolucionario y escudarse bajo un pretexto tan formal y sin importancia, cuando se trata de un asunto tan trascendental para la humanidad entera? ¿Acaso consulta el doctor Grau San Martín a su Ejecutivo todo lo que él realiza como Presidente?

No, señor Chibás, usted no logrará nada cuanto trata de presentarme como un calumniador del doctor Grau. Yo afirmo aquí, y tengo la confianza en que la dignidad del doctor Grau le impedirá desmentirme, que en mi conversación con él el jueves día 20 del actual, en su casa particular, él, al tratar de justificar su negativa a la firma pedida me dijo que, «NO DEBIAMOS MEZCLARNOS CON LAS IZQUIERDAS ESPAÑOLAS, SINO MANTENERNOS EN UN PLANO DE CUBANIDAD». Además me dijo que «LAS IZQUIERDAS ESPAÑOLAS NO MERECIAN NUESTRA SIMPATIA Y NUESTRO APOYO, PORQUE INDALECIO PRIETO HABIA DICHO EN CIENFUEGOS QUE EN CUBA HABIA DEMOCRACIA».

Yo tengo por eso, todo el derecho de pensar que el verdadero motivo por el cual el doctor Grau se negó a dar su firma en el cable, en el que pedía la suspensión del embargo, no era la falta de autorización del Comité Ejecutivo del PRC, sino su posición «cubanísima» en el problema español.

El segundo argumento del señor Chibás es que el doctor Grau «no podía firmar al lado de los profesores universitarios que habían suscrito el cable». Sería muy interesante saber en qué podía menoscabarse el prestigio del doctor Grau San Martín si pusiera su firma al lado de las firmas de catedráticos tan prestigiosos y honorables como los doctores Roberto Agramonte, Gustavo Bouchet, Manuel Bisbé, Salvador Massip, Juan B. Kourí, Pedro Kourí, Jorge Roa, Martín Rodríguez Vivanco, Rafael Biada, Ramón Millar y otros».

El doctor Grau, pésele al señor Utrera, se condujo en esta ocasión como político cubano, estrictamente cubano y no como agitador extranjero. Esta es la verdad, y no tenemos reparos en proclamarla.

Ahora bien, el doctor Grau pudo ser más explícito, como hay que serlo con los comunistas de las cinco partes del mundo.

El doctor Grau debió haberle dicho al señor Utrera que no estampaba su firma al lado de la de unos señores profesores comunistas porque tratándose de comunistas no se puede estar nunca a su lado ni para sacar almas del Purgatorio, ya que la única situación respecto a estos individuos, trátese de aristócratas, rentistas, profesores o proletarios (que de todo hay en la viña del señor Stalin), es la de ir detrás de ellos sin perderlos de vista ni un instante. Esa, al menos, es nuestra convicción profunda, producto de nuestros modestísimos conocimientos sobre los propósitos, tácticas y finalidades del «comunismo y demás raleas», para usar palabras del gran Pío Baroja.

Acusa también el señor Utrera al doctor Grau de no mostrarse conforme con la Ley de Revalorización, sino más bien airado contra ella.

Para el señor Utrera ésta es una ley «cubanísima, sentida y exigida por nuestro pueblo».

¿Cuándo y cómo ha expuesto el pueblo su opinión en este asunto? Pero en el caso de que fuese verdad y no una fantasía comunista lo del entusiasmo popular por la famosa revalorización, habría que convenir en que al pueblo cubano le gustaba que le diesen, como a cierto personaje del Quijote, con la badila en los nudillos. Porque hay que ver la cutrapelia que van a sentir los hombres trabajadores en Cuba cuando al crédito se le propine el golpe de la ley revalorizadora. Si todos los ciudadanos pudieran refugiarse en el presupuesto nacional, no habría problema. Pero, por desgracia, no todo el mundo es líder comunista.

En síntesis, que el doctor Grau San Martín merece elogios por su actitud ante el problema español y ante el gran problema cubano, y no seremos nosotros, ciertamente, quienes se los regateemos.

La Asociación Nacional de Propietarios reproduce, a media página, en un periódico matutino, una carta que el autor de estas líneas le dirigió hace siete años al doctor Gabriel Camps.

Mañana, a nuestra vez, la reproduciremos en esta misma sección y probaremos como dos y dos son cuatro que no tenemos por qué arrepentirnos de ninguna de las aseveraciones contenidas en ella.

Pero absolutamente de ninguna. Sólo que, muy a nuestro pesar, no valen para defender la catastrófica legislación revalorizadora que amenaza con aniquilar a este país, sin excluir a los propios deudores.

CON UN ATAQUE POR SORPRESA TOMAN LOS JAPONESES LA ISLA DE HAINAN

EXPRESO EL CORONEL BATISTA LA GRATITUD DEL PUEBLO CUBANO AL DE MEXICO, EN SU CONTESTACION AL DISCURSO DEL LUIS RODRIGUEZ, QUIEN SUGIRIO TRASPLANTAR A CUBA EL PROGRAMA REVOLUCIONARIO DE MEXICO

CON HONORES de Mayor General recibirá hoy sepultura el doctor Juan Antiga.—(Véase amplia información en la página DOS)

Con numeroso y selecto acompañamiento, en caravana de autos, recorrió numerosas poblaciones siendo vitoreado por el pueblo y las autoridades. Visitó un gran ingenio

LAS MUJERES REVOLUCIONARIAS CUBANAS RECIBIRAN POR SU CONDUCTO UN MENSAJE DE SUS HERMANAS DE MEXICO

CIUDAD MEXICO, febrero 9. AP. El coronel Fulgencio Batista, jefe del Ejército constitucional de Cuba, escuchó hoy un discurso de Luis I. Rodríguez, presidente del partido revolucionario mexicano, organización política dominante en la República, quien expuso que había motivos para que la América estuviese satisfecha y con la existencia de un Roosevelt en los Estados Unidos, de un Batista en Cuba y de un Cárdenas en México.

«Qué importa el presente drama en Europa mientras la chispa (de la justicia social se ha encendido en América?» preguntó Rodríguez.

«¿Qué importa mientras los Estados Unidos tenga un Roosevelt que habla en defensa de los derechos de lproletariado, Cuba un Batista que habla de los derechos del obrero y México un Cárdenas?»

Dijo al coronel Batista que espera que el programa revolucionario de México, o sea las ideas de reforma social nacidas de la revolución mexicana de 1910 contra el dictador Presidente Díaz, sea «trasplantado» a Cuba.

Rodríguez hizo recientemente un viaje sin anuncio a «los Estados Unidos» pero los lugares que visitó jamás se conocieron, aunque los periódicos mencionaron el viaje.

Sin acusar la menor fatiga a pesar de los muchos agasajos de que fué objeto por parte de los funcionarios mexicanos, el coronel Batista fué huésped de honor del distrito federal.

Para el agasajo se escogió una isla-hotel situada en el pintoresco Xochimilco, antigua aldea india donde recorren los canales botes adornados con flores.

Batista contestó brevemente a las palabras de bienvenida diciendo:

«Sólo haré breve uso de la palabra para dar las gracias por este agasajo. No voy a pronunciar un largo discurso. Desde que vine a este país he estado expresando, día a día, con cálidas palabras, los sentimientos fraternales del pueblo mexicano.»

Después, el teniente coronel Sosa de Quesada, uno de los ayudantes de Batista, habló y dijo:

«Sólo deseo daros las gracias con toda mi alma por vuestra generosa acogida. El coronel Batista está profundamente conmovido. Nos es difícil expresar nuestros sentimientos. Sin embargo, al conocer más íntimamente a México, hemos podido comprender mejor las palabras del Apóstol Martí: México, tierra de refugio donde todo viajero halla un hermano.»

El día de hoy fué muy atareado para el coronel Batista. Primeramente hizo una visita a una fábrica de cemento y de amianto, después inspeccionó la Escuela del gobierno para hijos y soldados, asistió al banquete en Xochimilco y esta noche tuvo una comida en el Casino Militar con los funcionarios del departamento de la guerra.

En la fábrica de tubos de cemento, el gremio de obreros recibió a Batista en la puerta con una gran bandera rojo y negra símbolo de la C. T. M. Cuando Batista entró a la fábrica, un obrero que se hallaba junto a la puerta dijo:

«En nombre de los obreros de esta empresa os saludo con gusto y os pido que llevéis a Cuba el saludo hermano de los obreros mexicanos.»

La fábrica emplea 400 obreros y usa maquinaria italiana importada hace dos años. En ese lugar le fué regalado al coronel Batista un retrato del Presidente Cárdenas.

Desde la fábrica se trasladó a la escuela industrial de los «Hijos del Ejército» donde 800 muchachos de ambos sexos vestidos de soldados y obreros celebraron una manifestación. Batista presenció el destile desde un balcón. Más tarde distintos grupos realizaron ejercicios militares, cuya precisión arrancó cordiales aplausos de Batista.

A un maestro que estaba de pie junto al coronel durante los ejercicios, le dijo el jefe del ejército cubano: «Me gustaría enviar algunos grupos de niños cubanos para que estudien vuestros métodos.»

«Los recibiríamos con mucho gusto», contestó el maestro.

Un joven alumno de esa escuela saludó al coronel Batista diciendo:

«Camarada Batista: Los hijos del Ejército envían un saludo fraternal a la juventud de la Perla de las Antillas.»

Los letreros y murales del edificio glorifican al proletariado y a la entrada existe un mural con las siguientes palabras: «Hijos de la Revolución, Salud.»

En el cuarto de composición de la Escuela existe otro letrero que dice: «Las escuelas socialistas están forjando el futuro de México.»

En el Auditorium de la escuela, el coronel Batista escuchó discursos y vió una obra teatral titulada «La inteligencia de las clases». También hubo bailes.

Después de abandonar la escuela Batista partió para Xochimilco, donde fué recibido con voladores, una orquesta típica, y muchos indios descalzos. Fué trasladado en un bote cubierto de flores hasta el hotel.

Además del coronel Batista fueron invitados en esta excursión sus ayudantes, Raúl Castellanos, jefe del distrito federal; general Eduardo Hay, ministro de Relaciones Exteriores y el general Marciano González, ayudante de Castellanos.

El salón del banquete estaba adornado con flores y las banderas cubana y mexicana.

El coronel Batista, en el banquete, dijo que esperaba que esta visita que hacía a México en nombre de Cuba estrecharía, si es posible tal cosa, los lazos de amistad y de profunda comprensión que existen entre los dos países hermanos.

«Las experiencias de México—dijo—pueden servir como saludable ejemplo para llegar a un noble fin sin la necesidad de imponerlo por la fuerza. Como México, pensamos en la evolución como el medio feliz de lograr, con un trato justo e igualitario, una razonable forma de justicia social, por el trabajo por la libertad y el derecho.»

Durante el banquete, Mirta Batista, hija del coronel, bailó la rumba haciendo las delicias de la muchedumbre que pidió la repetición.

Uno de los oradores alabó a Batista como revolucionario que había ayudado a Cuba a ganar la libertad.

Raúl Castellanos, jefe del distrito federal, dió la bienvenida oficial a Batista. Dijo que «Europa se encuentra en decadencia» pero que México por el contrario «da ejemplo de un país que trabaja y decide la redención social.»

La señorita Juana María Catá, Subsecretaria de Educación del gobierno de Cuba, saludó después a los invitados en nombre de la señora de Batista, declarando que por encontrarse indispuesta no había podido asistir.

«Sin embargo, deseo decir a las mujeres de México que las mujeres de los dos países están unidas.»

Después el coronel Batista y su ayudante, el teniente coronel Quesada, dieron las gracias al pueblo mexicano por la calurosa recepción que les dispensaron. Los asistentes al banquete, insistieron en que el coronel Batista siguiera haciendo uso de la palabra, pero el jefe del ejército cubano manifestó que las emociones no se lo permitían». Se pidió entonces que hablara Rodríguez.

El jefe del partido político dijo que «repetir todo cuanto se ha dicho sobre los lazos que unen a los dos países» sería insistir demasiado en la misma cosa.

Elogió el coronel Batista y dijo:

«Hemos visto a un hombre hablar a un pueblo organizado. El hombre, un soldado y un jurista, es el coronel Batista. El pueblo lo componen los mexicanos que continúan luchando obstinadamente por la libertad de América.

El general González hizo uso de la palabra a continuación.

«Hablemos de México a los cubanos», dijo.

«México y Cuba son dos hijos del mismo pueblo. México y Cuba han sido santificados por el dolor.»

(VEASE información complementaria en la página ONCE)

El Jefe de la Iglesia Católica murió a consecuencia de un asma cardiaco. Iba a cumplir 82 años

Monseñor de Romanis, su sacristán, le administró la Extremaunción, media hora antes de que expirase. Dió oficialmente la triste noticia el Cardenal Pacelli

A las 5 y 31 minutos de la madrugada de hoy (hora de Roma), se dió en la Ciudad Vaticana la triste noticia del fallecimiento del Papa Pío XI. La nueva ha llegado a los más remotos confines del orbe, sumiendo en profunda tristeza a la grey cristiana.

Pío XI, el «bibliotecario que llegó a ser Papa», ha ocupado la Jefatura Suprema de la Iglesia Católica durante una época azarosa de la humanidad, en que hubo de ser puesto a prueba su claro talento, así como su hondo fervor apostólico. De 1922, en que pasó a ocupar la Silla de San Pedro, hasta la madrugada de hoy, en que entregó su alma al Creador, Pío XI fué objeto de la atención del mundo, que observaba los pasos certeros de quien, siendo representante de Cristo en la tierra, no regateó un solo instante su profunda sabiduría y el cúmulo de sus energías al deseo de que reinaran la paz y la más pura comprensión entre los hombres.

Con la muerte de Pío XI pierde la humanidad una de sus más preclaras figuras. De ahí que en el mundo entero se llore la desaparición de quien, en todo momento, supo ser guía sabio y seguro en una época henchida de convulsiones.

El DIARIO DE LA MARINA se asocia al dolor en que se halla sumido el orbe por la muerte del sucesor de Benedicto XV, a quien el Señor acaba de acoger en su seno.

CIUDAD VATICANA, febrero 10 (Viernes). (AP)— El servicio de noticias de la Ciudad Vaticana informó a las 5:10 de la madrugada de hoy que el Papa Pío XI estaba agonizando.

A las 5:31, o sea 21 minutos después, se anunció que el Jefe Supremo de la Iglesia Católica había fallecido.

La Extrema-unción le fué suministrada al Sumo Pontífice media hora antes.

Tan pronto se supo que el Papa se hallaba agonizando muchas autoridades eclesiásticas se trasladaron rápidamente a la Santa Sede con el fin de estar junto al Pontífice en los últimos minutos.

Fueron llamados el Conde Franco Ratti, sobrino del Jefe de la Iglesia y otros familiares e íntimos.

El servicio de información del Vaticano, dice que el asma cardíaco que afligió ayer al Papa fué la causa de su muerte.

En la Ciudad Vaticana reinó tranquilidad toda la noche y la guardia suiza quedó sorprendida al ver llegar a los cardenales, a toda prisa, en horas de la madrugada.

La Extrema-unción fué administrada por Monseñor de Romanis, su sacristán.

En la habitación se hallaban el Cardenal Larri, jefe penitenciario y otros miembros de la corte papal. Con anticipación se habían hecho los preparativos para la administración del último sacramento.

Monseñor de Romanis dió al Papa la comunión y recitó tres oraciones.

El cardenal Pacelli, secretario de Estado, fué quien anunció oficialmente la muerte de S. S. Pío XI.

Entre los primeros Cardenales que llegaron al Vaticano se hallaban Pacelli y Camillo Caccia Dominioni. Este fué durante muchos años maestro de ceremonias del Pontífice.

El Papa Pío XI iba a cumplir 82 años el 31 de mayo próximo y desde el mes de diciembre de 1936 se había debilitado gradualmente.

El doctor Aminta Milano, médico de cabecera del Papa abandonó el lecho donde se hallaba convaleciendo de un ataque de influenza y se trasladó a la habitación del Pontífice.

Cuando el Papa exhaló el último suspiro reinaba completa tranquilidad en la Plaza de San Pedro. La guardia suiza, que no se hallaba de servicio en la gran puerta de bronce, no se había enterado de que el soberano de la Iglesia Católica estaba a punto de morir.

Recibieron la primera noticia sobre la muerte del Santo Padre minutos después que el corresponsal de la Associated Press.

Los guardias se negaron al principio a creer la noticia porque no tenían información alguna de sus superiores.

A las 5.48 el capitán de los gendarmes descendió del Palacio Papal y confirmó la muerte. Dió órdenes a los guardias de servicio para que despertaran a sus compañeros.

(VEASE LA BIOGRAFIA DEL PONTIFICE desaparecido en la página TRES, y el artículo «A la santa memoria de Pío XI», especialmente escrito para el DIARIO DE LA MARINA, por el ilustre franciscano Padre T. Ignacio Biaín, en la Pág. 11)

200 diputados franceses pronúncianse a favor del reconocimiento de Franco

PARIS, febrero 9. (Exclusivo) La moción presentada en la Cámara por el líder derechista Pierre Etienne Flandin de que se reconociera inmediatamente el Gobierno Nacionalista español fué aprobada por unos 200 diputados

En los Círculos Parlamentarios se dijo que tanto París, como Londres, extenderán el reconocimiento en cuanto se sepa si Negrín rendirá la Zona Central de España.

Tratan de impedir que se envíen más refuerzos a China

Es el segundo golpe audaz de los nipones contra regiones usadas para ayudar a China

SE ESTABLECERA ALLI POR EL JAPON UNA BASE AEREA

TOKIO, febrero 10 (viernes). AP.—El Almirantazgo y el ministerio de la Guerra, en un comunicado conjunto anuncian hoy que se ha realizado un desembarco en la isla de Heinan, entre los baluartes ingleses de Hong-Kong y Singapore y frente a la costa de la Indochina francesa.

El comunicado dice que un contingente naval juntamente con fuerzas del ejército regular realizó un desembarque por sorpresa «en horas de la madrugada» y ocupó las posiciones de la costa. Agrega el comunicado que las fuerzas han comenzado el avance.

Por el momento la comunicación no da más detalles.

Los observadores consideran que el Japón ha hecho buena su repetida amenaza de «tomar las medidas necesarias» contra la importación de armas por China por vía de la Indo-China francesa.

Por su audacia y sorpresa, la acción rivaliza con el repentino ataque a la bahía de Bias, el 11 de octubre, que dió por resultado la rápida ocupación de Cantón, la metrópoli meridional de China.

El desembarco en Hainan coloca la esfera de influencia japonesa contra los franceses que trataban de impedir tal movimiento ocupando las islas Paracel.

Se espera ahora que el Gobierno francés formule una enérgica protesta basado en el tratado firmado en París por japoneses y franceses, comprometiéndose a respetar sus derechos e intereses mutuos «en las regiones del imperio chino vecinas a los territorios en que tienen derechos soberanos».

En los centros militares se espera que el Japón establezca inmediatamente una base aérea en Hainan, desde la cual bombardeará los ferrocarriles y las carreteras chinas del sur y sudoeste que se están utilizando para el abastecimiento militar.

CONVOCADO EL SENADO A SESION EXTRAORDINARIA PARA LA TARDE DE HOY

Sobre asuntos de interés nacional seguirá tratando hoy, en sesión extraordinaria, de carácter secreto el Senado de la República.

La convocatoria ha sido formulada para las tres de la tarde.

La orientación y la actitud de nuestro máximo cuerpo colegislador seguirán siendo objeto de tratamiento en dicha reunión.

Habrá Consejo de Secretarios el día catorce

Atendiendo a las preguntas de los reporters, el Presidente de la República respondió por mediación de uno de sus ayudantes que el próximo Consejo de Secretarios tendrá efecto el martes de la entrante semana.

Añadió que tiene en estudio, todavía, el proyecto de ley del Congreso relativo al crédito de $300.000 para el pago de obligaciones contraídas con los enumeradores del Censo Electoral.

Se tiene entendido que la demora en promulgar dicha ley a fin de que surta los efectos consiguientes, débese a las dificultades económicas del momento.

Una vez resuelta la ley entrará en vigor inmediatamente y los enumeradores podrán satisfacer sus haberes pendientes.

Dijo también a los reporters el coronel Laredo Bru que el domingo hará una excursión a San Luis, Pinar del Río, donde los vecinos han solicitado su visita.

Logra el Ministro cubano en el Perú auxilio para Chile

El Cuerpo Diplomático, a gestiones suyas, colectó veinte mil pesos chilenos

El Ministro de Cuba en Lima, doctor Emilio Núñez Portuondo, acaba de tener oportunidad de testimoniar una vez más, el espíritu de cooperación continental que anima a nuestro país, con motivo de la catástrofe registrada en Chile.

En cuanto se recibió en la capital peruana la noticia del terremoto que puso una nota de hondo dolor en la hermana República, el Ministro Núñez Portuondo visitó al Nuncio Apostólico, Monseñor Fernando Cento, Decano del Cuerpo Diplomático, solicitando del mismo convocara con carácter urgente a todos los miembros de la diplomacia acreditados ante el gobierno peruano. Efectuada dicha reunión, se obtuvo una contribución inmediata de cerca de veinte mil pesos chilenos, suma que fué entregada inmediatamente al Encargado de Negocios de Chile, doctor Luis Fidel Yánez, quien adquirió numerosas medicinas que fueron enviadas por aviones de la Compañía «Panagra», la cual realizó el servicio gratuítamente.

La iniciativa del doctor Núñez Portuondo ha sido acogida con favorables comentarios en la capital peruana, donde el joven y valioso representante de Cuba cuenta con unánimes simpatías por sus relevantes dotes de caballerosidad y claro talento.

En la Cancillería el gesto del Ministro en Lima ha sido acogido con gran beneplácito.

M.E.C.D. 2016

TREINTA DE AGOSTO DE 1939, FECHA QUE SEÑALA EL NUEVO CODIGO PARA ELECCIONES CONSTITUYENTES

POLITICA y POLITICOS

AFIRMACION Y CONFIANZA

Que hemos entrado en una era de grandes actividades legislativas y, más que grandes, constructivas, inteligentes y con entendimiento, lo demuestra el hecho de que el doctor Verdeja haya convocado a sesión muy especial, con carácter extraordinario y de índole secreta.

Desde luego, el secreto nosotros lo sabemos y lo vamos a revelar al público curioso: da la coincidencia de que también el Presidente de la Cámara de Representantes, señor Marcelino Garriga, ha citado a sus concamerales. La sesión secreta, extraordinaria y especial del Senado será hoy mismo; la de la Cámara de Representantes será también durante la tarde de hoy y, en ambos cuerpos colegisladores (y éste es el secreto) se tratará del problema de los dos Códigos en proyecto, del programa mínimo legislativo y de la orientación política a seguir en el futuro inmediato y movido que vamos a disfrutar.

Quiere decir esto que, como ayer vaticinábamos, las discordias se van disipando, el buen sentido restableciéndose, la cordialidad legislativa imponiéndose y la Política orientándose.

Entre los secretos que van a guardar los legisladores, está el acordar la celebración de una gran asamblea o Pleno Congresional para el lunes, día 13 de los que corren, en la cual se vendrá al plausible acuerdo de convertir los dos proyectos de Código en una sola realidad, rectificando del primero los errores, manteniendo del segundo los apercibimientos y dejando, en fin, saldada esta vieja y atrasada cuenta de la legislación electoral que tuvo la altísima virtud de tener a todos descontentos y en recelo, tirios y troyanos, así los de la Mayoría entre sí, como las oposiciones unidas en la desunión general.

Pero a estas alturas las cosas, el panorama es muy otro, gracias al buen acuerdo de los grausistas, de visitar a las voces cantantes congresionales, con lo que aquel tiroteo de notas, explicaciones, declaraciones y acusaciones mutuas, se convirtió en un elevado cambio de impresiones mano a mano y, a la postre en una noble postura «auténtica» de los comisionados del doctor Grau San Martín, reconociendo públicamente la buena fe y altas aptitudes de los confeccionadores del Código «Gutiérrez».

Fueron las horas pasadas de gran movimiento y de grandes resultados. Los Senadores Verdeja, Vasconcelos, Capestany, Albanés, Zaydín y Goderich (un brillante «estado mayor senatorial») se personaron en la Cámara de Representantes con el ramo de olivo del Senado. Hubo emoción y, por el hilo del sentimiento, quedaron unidos los legisladores y entendidos para una labor futura eficaz, tesonera, patriótica y orientada hacia rutas que parecían haberse perdido: la consolidación del régimen mediante la ejemplaridad que al pueblo le ofrecen sus hombres representativos, compactos en la voluntad de trabajar, decididos a responder a las demandas de la opinión pública y desentendidos de los intereses menudos cuando la República demanda cuidados para más altos empeños.

Hemos de destacar, por importante y satisfactorio para el ciudadano desconocido que todo lo teme ante la disolución de sus altos poderes nacionales, que la Minoría ha tomado una alta participación, en el Senado, en ese gesto cordial de acercamiento intercongresional, ofreciendo su número, inteligencias y voluntades a la consecución de la armonía lograda. Los nombres de oposicionistas que figuran en la Comisión del Senado que visitó la Cámara, indican que, en efecto, como la Oposición prometió hace tiempo, no sería obstáculo a las soluciones y determinaciones con sentido patriótico, y la comprobación ostensible de esa buena voluntad demuestra que, en los momentos de verdadero riesgo, hay grandes reservas patrióticas de que echar mano.

Grausistas disidentes, oposiciones combativas y gubernamentales en consorcio, se han movido a un solo impulso, por instinto de conservación ciudadana. Lo ocurrido es algo así como un gran concierto nacional político; los fines y resultados, garantizan a la República el imperio de la justicia, la soberanía popular en el ejercicio de la Democracia.

Y cuando un pueblo presencia espectáculo de afirmación tan consolador, afianza en su espíritu la fe en sí mismo, la confianza en su régimen y en sus hombres.

JOAQUIN ARISTIGUETA

ADHESIONES POPULARES EN ORIENTE

Ha hecho su ingreso en el Partido Popular Cubano, el ex alcalde de Bayamo y ex representante a la Cámara, señor Clemente Pérez Arango, conocido hombre de negocios y hacendado, que goza de gran popularidad en los municipios de Bayamo y Victoria de las Tunas, y de extensas relaciones en toda la provincia.

El ingreso del señor Clemente Pérez Arango en el Partido Popular representa un aporte valioso para la agrupación que inspira el ex gobernador Barceló, ya que como se recordará obtuvo la mayor votación en las elecciones para representante del año 32, en la que demostró su gran arraigo político.

Asimismo han ingresado en el Partido Popular Cubano el señor Antonio Infante Cadalzo, comerciante y colono del central Manatí y concejal del Ayuntamiento de Victoria de las Tunas y Arturo Simo, conocido liberal de Banes.

Arturo Simo, comerciante banense fué por muchos años el alma del Partido Liberal en Banes, del cual fué su presidente.

Apoyan la unión de Grau y Carbó

Nuestro estimado compañero en el periodismo, Delegado a la Municipal de la Habana y Secretario del Comité del barrio de Santa Teresa del Partido Revolucionario Cubano señor José González Diez, nos hace las siguientes declaraciones.

«Interpretando fielmente el verdadero sentir de las masas auténticas del barrio de Santa Teresa, y de acuerdo con la determinación tomada por el Ejecutivo de dicho barrio, del que soy su Secretario general, declaro nuestras simpatías y deseos por la unión de las dos tendencias del Partido Revolucionario Cubano auténtico, que representan y dirigen sus dos máximos líderes, doctor Ramón Grau San Martín y señor Sergio Carbó».

Programa para Hoy

DE LAS RADIODIFUSORAS CMCF -- COCH

810 KC. 9437 KC.

8:00 a. m.— Noticias.

8:30 a. m.— Canciones internacionales.

9:00 a. m.— Bailables cubanos.

9:30 a. m.— Hollywood Review.

10:00 a. m.— Trovador Codina, el magnífico cantante cubano, feliz intérprete de nuestras más bellas canciones.

11:00 a. m.— Música española. Las más bellas concepciones musicales de los grandes maestros de la música española.

11:30 a. m.— Románticos Gauchos. El estupendo y exclusivo conjunto argentino, intérprete perfecto de los tangos y canciones argentinas.

12:30 p. m.— Formidable Hora de los Regalos. Provisionalmente música americana bailable. Los últimos hits en foxtrots.

1:30 p. m.— Modas. 30 minutos de charla encantadora para la mujer, por la especializada escritora María Radelat de Fontanills.

2:00 p. m.— Mme. D'Avignon. Hora Presagios. Interpretación científica de los sueños.

3:00 p. m.— La magnífica «Orquesta Gris», que dirige el maestro Armando Valdés Torres, interpretando nuestra música típica bailable.

4:00 p. m.— Selecciones de zarzuelas españolas.

4:30 p. m.— Avances de AVANCE. Todo lo que se produce en la República al momento, antes que nadie, y en forma expresiva y sintética.

5:00 p. m.— Conjunto de cuerdas, integrado por profesores de la Orquesta Filarmónica, bajo la dirección del profesor Rizo Ayala, interpretando música selecta.

6:00 p. m.— En Serio y en Broma, por Medina, Cores y Urbino. Media hora de jovialidad y gracia.

6:30 p. m.— Dentro de breves días sensacional y original programa; mientras tanto, música bailable cubana.

7:30 p. m.— La Habana de antaño. Interesantes narraciones tradicionalistas por Pablo Medina.

7:45 p. m.— La popularísima Orquesta Le Batard en la primera parte de su programa con su extraordinaria interpretación de los ritmos cubanos, americanos y españoles.

8:30 p. m.— Ríase de sus problemas y de sus preocupaciones. Satúrese de buen humor. La actualidad palpitante por Carlos Robreño, escenificada por un Bloque mayoritario.

8:45 p. m.— La popularísima Orquesta Hermanos Le Batard en la segunda parte de su programa con su extraordinaria interpretación de los ritmos cubanos, americanos y españoles.

9:00 p. m.— Música selecta.

9:15 p. m.— Garrido y Piñero desde el Teatro Principal de la Comedia, interpretando las mejores obras del teatro popular cubano.

Contra
LA TOS
probad
una caja de
PASTILLAS
VALDA

PALACIO

El aumento de las recaudaciones

El Secretario de Hacienda, doctor Oscar García Montes, informó a los repórters palatinos que continúa estudiando el proyecto que le proporcionará al Estado los medios adecuados y suficientes para aumentar las recaudaciones.

Tan pronto el Secretario termine dicho estudio, lo elevará a la consideración del Señor Presidente.

El doctor García Montes estudia, así mismo, por encargo del Consejo, el proyecto de un plan para regalos propuesto al Gobierno por una industria cigarrera.

Con el Señor Presidente

Visitaron al señor Presidente el Secretario de Obras Públicas, el comandante Bernardo García, ayudante del Jefe de la Policía Nacional; el doctor Duval, Magistrado del Tribunal Supremo de Justicia; el senador Suárez Gutiérrez y su hijo el representante Suárez Fernández, que interesaron la construcción de la carretera de Fidencia a Placetas; el senador Gonzalo del Cristo; la doctora Margarita Guerra, Consejero Provincial; el representante Baldomero Surós, en gestiones de un crédito de cincuenta mil pesos para instalar una planta de purificación en el acueducto de Manzanillo; el representante Lucas Cambó y los señores Cisneros y Junco Martínez para establecer una protesta contra la actitud del Alcalde Municipal de Cárdenas, que impide al señor Junco Martínez, tomar posesión de su cargo de presidente del Ayuntamiento cardenense; Jesús Díaz y Emilio Breuil, concejales de Morón, que solicitaron la construcción de la carretera de Morón a Ciego de Avila, y una comisión de representantes de la provincia de Oriente, para solicitar obras públicas en Campechuela, Guantánamo y Yateras.

El fallecimiento del doctor Antiga

Tan pronto el Presidente de la República, tuvo noticias del fallecimiento, ocurrido ayer, del doctor Juan Antiga, Ministro de Cuba en Francia, comisionó a su ayudante teniente Federico Flaquer, para que en su nombre se trasladase al domicilio del ilustre desaparecido y en su nombre expresara su condolencia a la familia Antiga.

Informa Hacienda a Gobernación sobre un acuerdo de Marianao

El doctor Ochotorena, Secretario de Gobernación, recibió ayer una comunicación del Servicio Central de Hacienda interesando la suspensión del acuerdo adoptado por el Ayuntamiento de Marianao elevando al once y medio por ciento el tipo de tributación municipal sobre la renta líquida de propiedad urbana, a la vez que le notifica que por la Ley de 15 de julio de 1925, de la Secretaría de Obras Públicas, se define este particular.

—El secretario de una logia de Guanabacoa protestó ante el Secretario de Gobernación del permiso concedido por el Alcalde Municipal de esa villa a una empresa particular para instalar en el parque central de allí distintos espectáculos, olvidando que dicho parque es el único lugar de atracción para los niños de Guanabacoa.

—El doctor Ochotorena firmó ayer ciento cincuenta expedientes de multas a extranjeros que han infringido el Decreto Ley 788 que creó el Carnet de Extranjeros. Dichos expedientes han sido remitidos a los distintos Juzgados Correccionales de acuerdo con lo que determina el Código de Defensa Social.

—El doctor Guillermo Portela, presidente del Consejo Superior de Defensa Social, ha citado para hoy, a las cuatro de la tarde, a todos los miembros de dicho organismo, para sesión ordinaria en la que se tratarán distintos asuntos relacionados con los establecimientos penales de la República y continuar la discusión del Reglamento interior del Consejo.

ASUNTOS DE VARIOS MUNICIPIOS RESUELTOS POR LA SECRETARIA DE GOBERNACION

De Pinar del Río: El Gobernador informando que la casa Simons y Co. es la única importadora de efectos para hospitales.

Del Municipio de Trinidad: Aprobando acuerdo por el que se dispone la apertura del camino público denominado «Aguacate» Naranjito y Sabanas de Manín que conduce a los Topes de Collantes.

De Guantánamo: Transcribiendo escrito de varios ciudadanos de ese término al Gobernador Provincial de Oriente a fin de que dicha autoridad haga conocer al Jefe del Regimiento del Ejército Constitucional de la Provincia de frecuentes robos de animales que se realizan por aquella zona.

De Pinar del Río: Aprobando acuerdo por el que se otorga con carácter general exención de tributación por cinco años a la industria de colchones, colchonetas y similares.

Se acordó prorrogar los presupuestos de los Municipios de Jovellanos, Quivicán, Jatibonico, Nuevitas, Bolondrón y Santa María del Rosario.

El Jefe de Licencias de Armas de la Secretaría de Gobernación ha elevado al doctor Ochotorena un informe dándole cuenta de que, por licencias de distintas clases, se ha recaudado durante el pasado mes de enero la cantidad de $3.142 lo que determina en relación con el mismo mes de años anteriores, un notable aumento en esa fuente de ingreso.

CON LOS HONORES DE MAYOR GENERAL MUERTO EN CAMPAÑA, RECIBIRA HOY CRISTIANA SEPULTURA EL DOCTOR JUAN ANTIGA, MINISTRO EN PARIS Y SUIZA

Numerosas representaciones de todas las actividades de la nación, desfilaron anoche por el Salón de Actos de la Secretaría de Estado, convertido en Capilla ardiente

DECRETADAS 24 HORAS DE LUTO OFICIAL. EL GOBIERNO DE FRANCIA ENVIO UNA BELLA CORONA DE CRISANTEMOS

El doctor Juan Antiga y Escobar médico, abogado, escritor y diplomático, falleció a las tres de la madrugada de ayer, en la Clínica de la Asociación Cubana de Beneficencia, víctima de una embolia.

Al medio día de ayer su cadáver fué expuesto en un túmulo levantado en el Salón de Actos de la Secretaría de Estado, donde estará hasta la hora de su entierro.

La primera guardia de honor fué hecha por el Canciller Dr. Remos, el Subsecretario de Estado, doctor Miguel Angel Campa; el Ministro Gustavo Enrique Mustelier y el Introductor de Embajadores, Com. Miranda.

Falleció el doctor Antiga y Escobar siendo Enviado Extraordinario y Ministro Plenipotenciario de la República de Cuba ante el gobierno de Francia. Hace pocos días llegó a la Habana en uso de licencia.

A las nueve a. m. de hoy viernes partirá el cortejo fúnebre de la Secretaría de Estado.

Anteayer se inició la gravedad

En los últimos días, las personas que hablaron con el Dr. Antiga en la Secretaría de Estado, notaron que se encontraba algo delicado. El propio Antiga decía que no se sentía bien, aunque desde luego, nada hacía temer el desventurado desenlace.

Anteayer el Dr. Antiga almorzó con un grupo de amigos, artistas y escritores. Después marchó a su residencia particular, sintiéndose repentinamente bastante mal. Fué llevado al Hospital de Emergencias donde se le atendió con especial cuidado. Más tarde se le trasladó a la Clínica de la Asociación Cubana de Beneficencia. El doctor Pedro A. Castillo se encargó de su asistencia. Los cuidados de la ciencia, con el mejor interés aplicados, no dieron resultado. Poco después de las tres de la madrugada, fallecía.

En tan dolorosos momentos, se encontraban junto al lecho sus hijos Mercedes Antiga Vda. de Sánchez, Nena Antiga de Robles, Juan Antiga, hijo; sus hermanos Ricardo y Abelardo Antiga, su yerno el doctor Luis Robles Zamora y Sor María de los Angeles, Directora de las Dominicas Francesas.

Biografía protocolar del Ministro Antiga

En el último anuario de la Secretaría de Estado, aparecen los datos siguientes:

Dr. Juan Antiga y Escobar. Enviado Extraordinario y Ministro Plenipotenciario. Nacido en Mayajigua el 23 de mayo de 1871. Doctor en Derecho y doctor en Medicina. Ex-Secretario del Trabajo, Vicepresidente, Delegado General y Vocal Núm. 1 de la Asociación de la Prensa. Miembro de la Sociedad Cubana de Derecho Internacional. Enviado Extraordinario y Ministro Plenipotenciario en Berna, 16 de marzo de 1937; designado Delegado Permanente ante la Liga de las Naciones, en 8 de mayo de 1937, y Delegado a la XXIII Reunión de la Conferencia Internacional del Trabajo, en 15 de mayo de 1937; en Ginebra, 31 de julio de 1937.

Además de estos datos, podemos agregar que últimamente el doctor Antiga fué nombrado también Ministro en París, al mismo tiempo que en Suiza.

Poco menos de un mes hacía que el doctor Antiga estaba en la Habana, en uso de licencia. Casi todos los días concurría a la Secretaría de Estado y estaba en contacto perenne con nuestra Cancillería.

Es el segundo diplomático que se tiende en Estado

La historia de nuestra diplomacia, desde la instauración de la República, registra solamente dos casos en que diplomáticos cubanos se hayan tendido en la Cancillería. El primero fué el Dr. Rafael Martínez Ortiz, que falleció siendo Ministro en París y cuyo cadáver fué traído a Cuba. Estuvo expuesto en la Cancillería, que estaba en el antiguo Colegio de Belén, desde las once de la mañana a las cuatro de la tarde en que partió el entierro. El segundo caso es el del Ministro, también en París, Dr. Antiga, cuyo cadáver llegó a las doce del día y estará en la Cancillería hasta mañana a las nueve.

Hasta ahora son cuatro los diplomáticos cubanos que han muerto siendo Ministros en París: Dr. Francisco Zayas, Sr. Ricardo Herrera, Dr. Martínez Ortiz y ahora el Dr. Antiga y Escobar.

Honores de Mayor General muerto en campaña

Según el Protocolo en vigor, los honores militares que corresponden al Ministro Antiga son los de Mayor General muerto en campaña.

Al efecto se firmó el consiguiente decreto disponiendo que concurran las fuerzas militares correspondientes.

El sepelio saldrá hoy viernes, a las 9 a. m. de la Secretaría de Estado.

Una mascarilla

La señorita Caridad Ramírez Medina, pintora y escultura, que presta servicios en el Capitolio Nacional se presentó ayer tarde en la Secretaría de Estado, y previa autorización de los familiares y del doctor Remos sacó una mascarilla del fallecido Ministro de Cuba en París.

Fué auxiliado en esta labor por el señor Benito Paredes.

La señorita Ramírez informó que recientemente hizo un busto al doctor Antiga, el que posó gentilmente en su estudio.

Embalsamado el cadáver

El doctor Madan, médico de la Secretaría de Sanidad, tuvo a su cargo el embalsamiento del cadáver.

Cuando el cadáver llegó a la Secretaría de Estado ya estaba embalsamado, lo que se llevó a cabo en la residencia del desaparecido.

Un libro para las firmas

A la entrada de la Cancillería se colocó un libro para que las personas que concurrieran a dar el pésame a sus familiares, estampasen allí sus firmas.

El Subsecretario de Estado, doctor Campa, y el Ministro Jefe de Despacho señor Mustelier, cedieron sus respectivos despachos para que en ellos estuvieran los familiares del fallecido Ministro.

La primera corona

A las dos de la tarde, llegó a Estado la primera ofrenda floral que tiene la siguiente inscripción: «Los compañeros de Juanito, al doctor Antiga».

Es una corona de flores naturales.

La primera guardia rendida al cadáver

Tan pronto fué colocado el cadáver en la capilla ardiente se montó la primera Guardia de Honor. Fué rendida por el Secretario de Estado, doctor Juan J. Remos; el Subsecretario de Estado, doctor Miguel Angel Campa; el Ministro Jefe de Despacho de la Secretaría, señor Gustavo Enrique Mustelier; el Introductor de Embajadores, comandante Luis Rodolfo Miranda; el Ministro de Cuba en Venezuela, general Enrique Loynaz del Castillo, y el señor Angel Solano, Director de Comercio Exterior.

La segunda Guardia de Honor la integraban: Dr. Manuel Tejedor, Secretario de la Legación en París; doctor Florencio Guerra, Encargado de Negocios en Panamá; señor Eduvino de Mora, Cónsul de Cuba en Lisboa; doctor Raúl Berenguer, Jefe del Registro, y el doctor Nemesio Ledo, Director Político de la Secretaría.

En la tercera guardia, estaban el señor Enrique Rouco, Jefe de Material de la Secretaría de Estado; el doctor Enrique Giral, Jefe de la Liga de las Naciones; el señor David Masnata, Jefe de Contabilidad Consular; el señor Armando López, del Servicio Exterior y doctor Joaquín Argote, letrado.

Familiares que acompañarán el cadáver

Al llegar el cadáver del doctor Juan Antiga y Escobar a la Secretaría de Estado, acompañado por los familiares Sra. Mercedes Antiga Vda. de Sánchez; Sra. Estrella Antiga de Cowley y sus hermanos Abelardo, Enrique y Ricardo Antiga y Escobar.

Venía el cadáver de la Calle Cuatro, entre Calzada de Columbia y Línea, Reparto Buenavista, donde residía el Dr. Antiga. Allí fué conducido desde la Clínica.

El Dr. Juan H. Remos, acompañado del Dr Miguel Angel Campa, Subsecretario; el Comandante Miranda; el Ministro Gustavo Enrique Mustelier, Jefe de Despacho, junto con otros altos funcionarios de la Cancillera, recibieron el cadáver, dando el pésame a los familiares que le acompañaban.

Donde se halla tendido

El cadáver del doctor Juan Antiga y Escobar, Ministro de Cuba en Francia, fué tendido en el Salón de Actos de la Cancillería, calle de Aguiar y Habana, frente al Monumento del Generalísimo Máximo Gómez.

La capilla ardiente está solemne y magníficamente presentada. Seis candelabros de bronce, una cruz a la cabecera del féretro y cuatro grandes búcaros con gardenias.

En horas de la tarde, comenzaron a llegar coronas.

Misa solemne en las Dominicas Francesas

A las nueve de la mañana de hoy tendrá lugar en la Capilla de las Dominicas Francesas del Vedado, una misa solemne por el eterno descanso del alma del doctor Juan Antiga.

Oficiará en la misa el Padre Menéndez.

Una hija del doctor Juan Antiga, Sor María de los Angeles Antiga, es la directora del plantel de las Dominicas Francesas.

La «Unión Maceísta» de duelo

El Comité Ejecutivo Nacional de la organización de izquierda popular denominada «Unión Maceísta», que había telegráficamente circulado entre sus delegaciones del interior de la república que decretarán tres días de duelo oficial por la muerte del General del Ejército Libertador Federico Mendizábal y por la terrible catástrofe que conmovió a la república chilena, ha acordado en la tarde de hoy prorrogar esos tres días de duelo oficial, por la muerte del valioso intelectual Juan Antiga, socio fundador de la «Unión Maceísta». Acordando que el Comité Ejecutivo en pleno asista a su entierro, así como enviar una corona, circulando entre sus asociados que concurran hoy a la Secretaría de Estado, a las nueve de la mañana, con objeto de acompañar los despojos mortales de tan eximio ciudadano, a su última morada.

Asociación de Escritores y Artistas Americanos

POR CUANTO el doctor Juan Antiga y Escobar fué una de las personalidades fundadoras de esta institución, prestándole siempre el concurso de sus talentos y entusiasmo intelectual.

POR CUANTO su inesperada desaparición priva a las letras americanas de uno de sus mantenedores más fervorosos, y Cuba pierde uno de los espíritus más vigilantes, comprensivos y trabajadores.

POR CUANTO es de justicia que se exalte su memoria por lo que tuvo su vida de ejemplar en las nobles consecuencias de la ciudadanía, del compañerismo y de las idealidades constructoras.

La Mesa Ejecutiva de la Asociación de Escritores y Artistas Americanos, interpretando el dolor íntimo y asociándose al público sentir,

Acuerda

PRIMERO: Decretar tres días de luto para los componentes del organismo, por la pérdida del miembro del Consejo de Dirección, doctor Juan Antiga y Escobar.

SEGUNDO: Nombrar una comisión para que asista al sepelio, integrada por los señores José Manuel Cortina, Ramón Vasconcelos, Ramón Zaydín, Santiago Argüello, Juan Jerez Villarreal, Juan Clemente Zamora, Dulce María Borrero, Osvaldo Valdés de la Paz, Rafael Rodríguez Altunaga, José Conangla, Antolín García e Hilarión Cabrisas.

TERCERO: Dedicar una ofrenda floral.

CUARTO: Consagrar a su recuerdo la página de honor de la revista «América».

La Habana, 9 de Febrero de 1939.

Gonzalo Aróstegui, Presidente; Diego Vicente Tejera, Tesorero; Pastor del Río, Secretario.

Doctor Juan Antiga

Luto oficial

Un decreto presidencial, refrendado por el Canciller de la República, dado a los periodistas del departamento en las últimas horas de la tarde de ayer, dispone que, además de tributársele al cadáver del doctor Juan Antiga y Escobar los honores que le corresponden por su jerarquía en la Cámara Diplomática, se guarden 24 horas de luto oficial por los funcionarios y empleados de la Secretaría de Estado y del Servicio Exterior de la República, y que se coloque a media asta la bandera nacional en el edificio de la Secretaría de Estado, mientras permanezca insepulto el cadáver.

Las ofrendas florales

Numerosas fueron las ofrendas florales recibidas durante toda la tarde y noche de ayer. Entre ellas, las enviadas por el doctor Juan J. Remos y señora; doctor Miguel A. Campa y señora; Secretaría de Estado; Asociación de Escritores y Artistas Americanos; coronel Fulgencio Batista y señora. Los compañeros de Juanito; Ramón Vasconcelos y señora; Asociación Naturista «Vida», doctor J. Jolensk y familia; Pepín Rodríguez; Asociación de la prensa de Cuba; Su hermana María Pepa; Las empleadas del Royal Bank of Canada; Pura y Luis Ernesto; Lily y Matías; Meche, Nena y Juanito; La voz del Aire etc.

Una corona del gobierno de Francia

Otra de las ofrendas florales recibidas fué la enviada por el Gobierno de Francia. Una gran corona de crisantemos blancos y azules, con los lazos ostentando los colores de la bandera francesa y la siguiente leyenda: «Le goberment Français».

Visitó la Cancillería ayer, con objeto de testimoniar el pésame del Gobierno de Francia y de su Ministro en Cuba, Excmo. Señor Gastón Morawiecki, que se encuentra en Santiago de Cuba, el doctor Philippe Brousset, Secretario de la Legación.

Distinguidas personalidades en la capilla ardiente

Imposible recoger los nombres de las numerosas personalidades nacionales y extranjeras que desfilaron por el salón de actos de la Secretaría de Estado, convertido en capilla ardiente. Entre dichas personalidades—que rindieron guardias de honor—citaremos a los Secretarios de Comercio y Defensa, señores Buttari y Ramos, respectivamente; los representantes a la Cámara doctores Landa y Duccasi; doctor Dámaso Pasalodos; el doctor Rafael Gaspar Montoro; una comisión del Retiro Periodístico, integrada por los señores Morales Díaz, Moreno, Rey y Pérez Acevedo; el doctor Emeterio Santovenia; nuestros compañeros doctor Francisco Ichaso, Francisco C. Bedriñana, Ernesto Fernández Arrondo y otros; Miguel González Suárez y otras numerosas representaciones de la diplomacia, del periodismo, del arte, del comercio, de la industria y, en fin. de todas las actividades de la nación.

Los diplomáticos

Por la Cancillería desfiló la casi totalidad del Cuerpo Diplomático acreditado en Cuba. Todos los miembros del mismo hicieron llegar al Canciller Remos la expresión de su condolencia.

Será sepultado en el panteón familiar

Los restos del doctor Juan Antiga recibirán sepultura en el panteón que la familia posee en la Necrópolis de Colón.

Como dejamos dicho, se rendirán al cadáver los honores correspondientes a la alta jerarquía del funcionario fallecido.

LA Corporación Nacional de Asistencia Pública pide ayuda para los niños, enfermos y ancianos. Coopere al éxito del Gran Sorteo de Caridad, patrocinado por la señora Elisa Godínez de Batista y tendrá la oportunidad de hacerse dueño de un palacete de $25,000.00, de una casa de $10,000.00 donada por Crusellas y Cía., o de un automóvil Lincoln de $7,000.00 donado por Trinidad y Hnos.

COMPRE HOY SU BOLETO Y ESPERE EL 18 DE MAYO.

JUVENTUD, divino tesoro..

¿QUE ES LO QUE HACE PERDERTE?

He aquí lo que al respecto contestan sabios alemanes:

«Desde que la humanidad existe no se ha dado punto de reposo esforzándose por evitar lo al parecer inevitable: la pérdida del vigor en el hombre.

Las enfermedades, los excesos o los años, al debilitar las glándulas sexuales dan paso a la decrepitud que convierte poco a poco al individuo en un ser físicamente arruinado».

En tal sentido, la ciencia moderna pensó que en las glándulas de animales jóvenes estaba el principio del vigor sexual, y persistiendo en este fundamento dió a la humanidad necesitada el preparado Virilvitam.

Las tabletas Virilvitam son, pues, el resultado de una investigación noble, científica y tenaz por la que se devuelve al individuo prematuramente agotado las hormonas necesarias, volviéndole a su capacidad mental y sexual.

Acerca de tema tan interesante se ha editado un ameno folleto que se suministra absolutamente GRATIS bajo sobre cerrado, solicitándolo a Representante del Dr. Weiss, Apartado 117, Habana. VIRILVITAM se encuentra en todas las Droguerías y Farmacias del mundo.

MOVIMIENTO POLITICO

Para las diez de la mañana de hoy están convocados los integrantes del Comité Liberal de la Cámara.

De prolongarse excesivamente la sesión en que se discute el Código Electoral la junta de referencia será suspendida.

Los señalamientos que expresa el Código Electoral para las elecciones son: 30 de agosto de 1939, elecciones para delegados a la Constituyente; primero de febrero de 1940, para elecciones generales.

La reorganización de partidos deberá comenzar, de acuerdo con estos períodos, el segundo domingo de abril próximo.

Ayer celebró una extensa entrevista con el secretario de Estado, doctor Remos, el líder del comité cenedista de la Cámara doctor Antonio Martínez Fraga.

Esta visita del ex Presidente de la Cámara al doctor Remos, tiene, a pesar del carácter general de la conversación sostenida, la significación política de que el líder del Conjunto ha expresado el propósito de iniciar una serie de conferencias con los colaboradores del Ejecutivo, para alcanzar una cooperación estrecha entre éstos y los congresistas de su Partido.

Ayer concurrió el doctor Martínez Sáenz a un importante acto que ofreció el ABC en la provincia de Matanzas.

Visitó ayer en sus oficinas de la Manzana de Gómez al doctor J. Martínez Sáenzz y a otros dirigentes del ABC., el general Ernesto Asbert, jefe del Partido Unionista.

El comité parlamentario del CND está convocado para el lunes próximo al objeto de continuar tratando del programa mínimo que abordará el Congreso en breve.

Por tener que concurrir el 24 de febrero a un acto que tendrá celebración en la ciudad de Bayamo, se ha pospuesto la fecha en que deberá tomar parte en el ciclo de conferencias del Club Atenas, y a nombre del partido ABC., el doctor Francisco Ichaso, cuya conferencia sobre tema constitucional es esperada con interés.

—Se habla de una reunión próximamente a celebrarse, bajo la presidencia del senador Simeón Ferro y Martínez, con la representación congresional pinareña del PUN. En esta reunión se tratarán asuntos relacionados con la orientación política futura del partido, así como la necesidad que tiene el mismo de conservar el Gobierno de la Provincia, señalándose definitivamente como candidato al representante Ramón Granda Fernández. Para ocupar la alcaldía municipal de Pinar del Río se señala la candidatura del actual al representante Manuel Ferro, quien será sustituído en la Cámara por el señor Francisco Sánchez González, primer suplente del Social Demócrata.

Son motivo de comentarios las recientes entrevistas celebradas entre el representante menocalista doctor Dominador Pérez Silveira y destacadas figuras de la política pinareña. Estima el doctor Pérez Silveira que el PDR se encuentra en condiciones de ir a la Constituyente, seguro del triunfo.

—Opina el doctor Ramón Fuentes Junco, representante de la oposición, que en la provincia pinareña tiene organizados quince términos, esperando duplicar dicha cantidad, teniendo en cuenta las adhesiones que en ese sentido recibe.

—En Arroyo Secc, barrio de Guabasiabo, término municipal de Holguín, celebró la tendencia «Acción y Triunfo» una fiesta política a la que asistieron cientos de afiliados de esa organización.

—Ha reingresado en la política activa el señor Ignacio Jiménez, factor determinante en el término cienfueguero. El señor Jiménez, que vuelve a la lucha política junto al doctor Manuel Quirós Macías, se propone laborar intensamente en el PDR que orienta el general Menocal.

—GUANE, febrero 8. (Por teléfono al DIARIO).—Reunidos los empleados de la Junta Municipal, enumeradores del censo, concejales, representaciones de la prensa, presididos por el alcalde de esta población acordaron dirigirse al señor Presidente de la República, para que sancione la ley por la cual podrán cobrar sus sueldos, por estimarlo de justicia. JUAN FABREGAS, Corresponsal.

—El ABC viene preparando para los días 11 y 12 del presente grandes fiestas políticas en Caibarién y Placetas, respectivamente, para lo que existe mucho entusiasmo entre los afiliados a esta organización.

—Continúan los preparativos para el mitin abecedario que tendrá lugar el próximo día 14 en el parque Villalón. Este acto viene siendo organizado por el comité gestor del partido en el barrio del Vedado.

—Viene actuando con vista a la próxima reorganización el representante republicano y jefe de dicho partido en el término de Nueva Paz, señor Ismael Martínez.

—Aspira a concejal de este municipio por el CND, el señor José Nogueras González. Tenemos a la vista su programa caso de ser electo. Cuenta en el barrio de San Isidro con muchos elementos que le ayudan.

El señor Oscar Hernández M..., alcalde municipal de Juan Gualberto Gómez, nos hizo ayer las siguientes manifestaciones:

«Es incierto el rumor de que yo haya ofrecido en apoyo a nadie para la postulación a la Alcaldía que actualmente desempeño. El que desee ser candidato tiene que contar con la mayoría de los delegados; y entonces acataré y apoyaré definitivamente al que fuere designado».

Con objeto de entrevistarse con el general Menocal, vinieron ayer a esta capital los señores Rafael García López y nuestro amigo señor Raúl Cay.

El señor García López efectuará gestiones pertinentes a fin de conseguir las mayores ventajas para la repartición de las cuotas en las zonas de Sabanilla y Cabezas, en la provincia de Matanzas.

Aclaración del señor Arredondo sobre el titulado «Partido Obreros Auténticos»

El señor Alberto Arredondo, Secretario de Organismos Funcionales del Partido Revolucionario Cubano (Auténtico) realista, ha hecho las siguientes declaraciones aclaratorias alrededor de un titulado Partido Obreros Autiénticos, que en la villa de Guanabacoa acaba de lanzar un manifiesto fechado en Guanabacoa, el cual, según propias palabras, viene siendo calorizado por el doctor José Agustín Martínez, miembro del PRC (A). En vista de ello, creo necesario aclarar:

Primero: Que esta iniciativa es una violación flagrante de la disciplina del Partido Revolucionario Cubano (Auténtico), que están obligados a observar todos sus miembros, desde los directores del Partido hasta los militantes; y se aparta de la ideología auténtica, para caer en los viejos errores del caciquismo político que tan dolorosos resultados ha infligido al pueblo cubano.

Segundo: Que los obreros auténticos vienen siendo organizados por el PRC (A) a través de la Sección Obrera del mismo, de acuerdo con los Organismos Funcionales aprobados y creados por el Comité Ejecutivo Nacional. Y que una prueba de ello es que luchadores del trabajo organizado como los compañeros Incháustegui y Vega de los madereros; Luis Bello de los panaderos; Carlos Santos, de los tabaqueros; Evelio Baros, de los plateros; Pacheco, de los Barberos y muchos otros, son grandes colaboradores dentro del proletariado organizado en la obra de engrandecimiento del autenticismo.

Tercero: Que debemos esperar los auténticos una acción encaminada a desautorizar campañas como la de estos «Obreros Auténticos», por parte del doctor José Agustín Martínez, pues los principios ideológicos y disciplinarios del PRC (A) así lo exigen».

ASOCIACION DE LA PRENSA DE CUBA

✝

E. P. D.

EL DOCTOR

JUAN ANTIGA Y ESCOBAR

Ex-Vicepresidente Primero, Delegado General en Europa y Vocal No. 1 de esta Asociación.

HA FALLECIDO

Y dispuesto su entierro para hoy viernes 10 a las 8.30 a.m. los que suscriben invitan por este medio a los miembros de esta Institución y a la clase periodística en general a acompañar el cadáver desde la Secretaría de Estado. (Cárcel y Habana) al Cementerio de Colón.

La Habana, Febrero 10 de 1939

LUIS S. VARONA
Presidente

MODESTO MORALES DIAZ
Director
Presidente de la Sección de Beneficencia

M.E.C.D. 2016

MERMA EN MAS DE DOCE MIL PESOS EL INGRESO POR MULTAS EN EL MUNICIPIO A CAUSA DEL CODIGO SOCIAL

LOS ROTARIOS LABORAN POR EL AUMENTO DE SUELDOS A LOS MAESTROS

A LA ULTIMA SESION ASISTIO EL DR. FERNANDEZ CONCHESO: FUE DEDICADA A DEFENDER AL NIÑO

Semana Infantil será del día 20 al 26 del actual. El Club regalará a cada escuela de La Habana, un medallón con el retrato del P. Félix Varela. Interesante programa

Dedicada a la «Semana del Niño», la sesión-almuerzo rotaria de ayer, resultó en extremo interesante. Invitados especiales fueron el Secretario de Educación, doctor Aurelio Fernández Concheso; el señor Eliodoro García Rojas, Superintendente Provincial de Escuelas; el doctor Nicolás Pérez Raventós, Presidente de la Junta de Educación de al Habana; el señor Delio González, Director de Educación Física de la Secretaría de Educación y otros altos funcionarios de dicha Secretaría.

Abierta la sesión, que presidió el Presidente titular del Club, doctor Carlos Gárate y actuando el Secretario, señor Conrado Massaguer, sustituye al Sargento de Armas Gustavo Kates, —que se vió imposibilitado de asistir— el Tesorero del Club, señor Carlos Hinze, presenta a los invitados y visitantes, entre los que se encuentran el señor Francisco Lavernia, Tesorero del Club Rotario de Camagüey; el Presidente Rotario de Pinar del Río, señor Francisco María Pérez; el señor Miguel de Miguel, de Santiago de Cuba; Federico Galigarcía y otros.

El Secretario, señor Massaguer, informa que el Presidente del Rotary International llegará a la Habana el da primero de marzo, sábado ,e invita para el recibimiento.

El Presidente, doctor Gárate, anuncia que se encuentra presente el compañero del DIARIO DE LA MARINA, Francisco Bedriñana, y pide un saludo para él, siendo correspondido con una ovación afectuosa, demostrativa de las simpatías de que goza nuestro compañero en el Club Rotario.

El Presidente, doctor Gárate, presenta al nuevo Rotario, señor Luis Sosa Sánchez. Después se refiere a la «Semana del Niño», pronunciando los nombres de los invitados especiales de Educación, entre los que se encuentra el señor Secretario del ramo. Después presenta al rotario, doctor Joaquín Añorga, el que hablará, —dice— sobre la «Semana del Niño».

Comienza el doctor Añorga exponiendo las ventajas del sistema educacional moderno y la necesidad de esta «Semana del Niño», que ha creado el Club Rotario. Empieza explicando el interesante programa de dicha semana, que comenzará el lunes 20 del actual, con el «Día de la Salud del Niño». En este día, cada escuela designará un profesor que acudirá a la escuela para desarrollar un tema de higiene en general, en beneficio de la salud del niño. Este profesor puede ser Médico, Dentista, Farmacéutico, Maestro, etc.

Dice el doctor Añorga que el Club Rotario hace tres años que viene regalando medallones a las Escuelas con retratos de patriotas y educadores cubanos, correspondiendo este año al retrato del Padre Félix Varela, el gran educador.

Interrumpe la reseña del programa de la «Semana del Niño», para ceder la palabra al doctor Manuel Galigarcía, el cual hará alguna sugerencia con relación a la vida del maestro público cubano. Comienza el doctor Galigarcía señalando el mísero salario que devenga un profesor de instrucción pública en nuestro país, significando que un Maestro de instrucción primaria, sólo gana $57 36; un Auxiliar de Kindergarten, $41.43 y un Director sin aula, $64.51 mensual y termina proponiendo, a nombre del Distrito 25, que como un homenaje de los rotarios cubanos al Magisterio, el Club recabe de los altos poderes un sueldo mínimo para los maestros públicos de cien pesos mensuales.

Al terminar el doctor Galigarcía, y como testimonio de adhesión, a lo propuesto por él, es calurosamente aplaudido por todos los comensales.

El doctor Añorga continúa la descripción del programa de la «Semana del Niño», y anuncia que el día 21 será el «Día de la Escuela y el Maestro»; el 22 «Día de las Excursiones Escolares»; el 23, «Día del Hogar y de los Padres» y el 24, «Día de la Patria y de la Educación Física de los Niños». Pide que por encontrarse presente el señor Delio González, Director de Deportes de la Secretaría de Educación que él, que es el organizador de ese día del programa, sea quien diga lo que se hará ese día.

El señor Delio González anuncia que de 9 a 12 de la mañana se celebrará una gran fiesta deportiva en el Estadio de la Universidad Nacional con un interesante programa que describe.

El doctor Añorga termina su programa de la «Semana del Niño», anunciando para los días 25 y 26 del mes actual los días de «La Seguridad del Niño» y del Teatro del Niño, respectivamente.

El Presidente felicita al doctor Añorga por su labor en pro de la «Semana del Niño» y presentaa al doctor Eliodoro García Rojas, Superintendente Provincial de Escuela, el cual hablará en nombre de la Secretaría de Educación por encargo del señor Secretario, el que se encuentra muy cansado. Comienza dando las gracias por la invitación hecha por el Club Rotario, por darle participación a la Secretaría de Educación en esta hermosa obra de la «Semana del Niño», obra eminentemente educativa, eminentemente patriótica y eminentemente cubana.

El Presidente presenta al señor Francisco Lavernia, de Camagüey; el que en breves palabras dice que en Camagüey los Rotarios han celebrado ya la «Semana del Niño» y se adhiere a la proposición del doctor Galigarcía respecto al merecido aumento al sueldo de los Maestros, añadiendo: que si no es posible aumentarles el sueldo hasta cien pesos mensuales, al menos se les restituyan sus antiguos sueldos.

don Luis de Zulueta, cuyo brillante cursillo viene siguiendo el público con ávido interés. El doctor Zulueta tratará sobre el tema: ««El mundo de la acción y de la ciencia».

EL DR. JUAN ANTIGA

I

«De qué te sirve acumular todas las riquezas, si no dejas un amigo al morir?» La pregunta, cuya raiz se hunde en aquella del santo varón dirigida al monarca asirio: «de qué te vale conquistar la tierra si pierdes tu alma?», aparece sentada como método de vida en una de las últimas films estrenadas en la Habana, por uno de sus protagonistas. Quien entrega a cada instante la frase es un abuelo de filosofía **sui géneris** que encontró la felicidad en darle a la existencia un sentido simple y tolerante en sentir junto a sí, como un círculo cálido, la estimación y el cariño de sus familiares, de las gentes de la barriada. Es el goce del bien repartido y el disfrute de la popularidad acariciadora y cordial. Deleite casi infantil.

II

Cuando en la mañana gris, turbia, nos llegó la noticia de la muerte del doctor Juan Antiga, lo primero que vino a nuestro recuerdo fué la reflexión del personaje fílmico leída la noche anterior. «Si no dejas un amigo...» En ese recuento que de toda una vida se hace en el postrer minuto de ella; en esa ojeada trémula y solemne que el hombre dirija a su pasado en el instante de entregarse al sueño sin fronteras de la muerte, el doctor Juan Antiga de seguro que no halló números indicadores de fabulosas cuentas bancarias, ni talonarios de acciones preferidas; pero sí sobraban muchos corazones acelerados al ritmo, que el sollozo ahogaría muchas gargantas y el llorarían y porque muchos amigos seguirían su féretro para dejar en la tierra sus despojos y guardarle siempre en el espíritu un recuerdo emocionado.

III

En Antiga, médico y sociólogo, la filosofía optimista tuvo a uno de sus más cabales representantes. Eça de Qeiroz, al comentar a Rabelais, fija el postulado de la risa como un privilegio, como una elegancia de las más distinguidas del hombre. Antiga, siguiendo la biología, estimó la risa, la actitud optimista y cordial frente a la vida, el «reid, reid» rabelesiano, como una necesidad terapéutica, como algo inherente a la felicidad por la salud del cuerpo. Si hay organismos que no envejecen por su acerada constitución, en el campo de la psicología se pueden hallar espíritus que no sólo dan la impresión de que no envejecen, sino que permanecen siempre niños por muchas de sus peculiares características. En los pueblos nórdicos, el tipo de hombre cuyo espíritu tiene pueriliddes deliciosas, demostrativas de que posee todas las frescuras de la juventud, es bastante frecuente. En los meridionales, no. La distinción de Antiga era la excepción en el medio que le tocó vivir.

IV

Como todo optimista, era bondadoso por temperamento. Tenía la miel dentro y era natural que la entregara como médico y como hombre. Mente clara, alma de selección, experimentaba una inclinación preferencial por las buenas artísticas. Agil y múltiple, fino y cetrino la cinta negra de sus gafas era en cada cita pública una llamada amable a formar tertulia en la que siempre invitaba a reir, con algo de contagio afectuoso y porque en el tema escogido triunfaba siempre la elegancia de su buen gusto de disseur.

V

En una época en que la cortesía, ¿quién dijo que era, en efecto, el perfume de la vida?—desaparece en las hombres, Antiga se erigió en maestro de esa forma noble y bella de hacer grato el recuerdo y de dignificar la amistad. Su amigo ya lo era en la atención y en el triunfo, pero no se guardaba el mensaje de un ademán de apatía y suficiencia como suele ocurrir, sino que lo transmitía, lo comunicaba a corazón pleno, demostrando su pena o consignando su júbilo... La amistad para él era exigencia, sentido, deber, consecuencia reiterada y elocuente que se extendía aun en lo más baladí y cotidiano...

Final

El médico, el sociólogo, el artista, el amigo se esfuman en el recuerdo; en un recuerdo que genera la perennidad de los años en la devoción misma de una estimativa entusiasta, afectuosa, cargada de admiración también, que corre desde hace años. Su figura simpática, reidora, optimista, su generosidad, su don cordial, su actitud caballeresca, han de quedar como quedan los modelos humanos que se hicieron dignos de imitación, que es una forma del cariño. De él podrá decirse en el decurso del tiempo: No acumuló fortuna, pero dejó muchos amigos al morir.

E. Fernández Arrondo.

EL DIA DE LOS ENAMORADOS

Graciella de Armas, periodista de alta alcurnia espiritual, acaba de proponer la creación del Día de los Enamorados, definiéndolo como «un día de halagos y atenciones para el corazón y para el espíritu, tanto entre novios como entre los esposos».

La idea está, en efecto, llena de gracia y de simpatía, y parece que ha prendido en el público con tanto calor que la señora de Armas está recibiendo cientos de cartas felicitándola y alentándola a que continúe en su hermoso empeño.

Hablando de ellas, dice la exquisita redactora de «Entre Nosotras» con una penetración humana: «Fluye por esas cartas una emoción del sentimiento tan limpia y una preocupación del espíritu tan cálida, que me produce orgullosa de pertenecer a un sexo que sabe adoptar ante los problemas de la sensibilidad una actitud tan inteligente y tan humana».

La Conferencia de la Hispanocubana será en el teatro Alkázar

El domingo 12, a las 10 a. m., tendrá lugar en el teatro Alkázar la anunciada conferencia de la Institución Hispanocubana de Cultura a cargo del ilustre pedagogo español

BIOGRAFIA DE SU SANTIDAD EL PAPA PIO XI

(TRASMITIDA POR LA AGENCIA «HAVAS»)

El Papa Pío XI, fallecido en sus departamentos privados de la Ciudad Vaticana a las 5.31 de esta madrugada, era el 260o. ocupante de la Silla de San Pedro, en la cual sucedió, en 1922, a Benedicto XV.

Aquiles Ratti, que más tarde había de ser Pío XI, nació el 31 de mayo de 1858 en Besion, importante población de la provincia de Milán, hijo de una familia de pequeños industriales. El padre era director de un taller de hilados.

Aquiles Ratti hizo sus primeros estudios bajo la dirección de un sacerdote, que le inició en la cultura clásica y le preparó para ingresar en el pequeño seminario de Monza, en el que permaneció varios años. Terminados los estudios secundarios, siguió un curso de teología, en Milán, para recibir después enseñanza superior en la Universidad Gregoriana de Roma. Fué allí discípulo del marqués Giacomo della Chiessa, el futuro Benedicto XV.

Ordenado sacerdote en 1887

En Roma, Aquiles Ratti se hizo Doctor en Filosofía, Teología y Derecho Canónico. Fué ordenado sacerdote el 20 de diciembre de 1887. Se consagró, especialmente, con mucho celo, a la educación e instrucción de los niños. El cardenal Ferrari, arzobispo de Milán, le confió la dirección de los maestros destinados a dar instrucción religiosa en las escuelas de la región milanesa.

Nombrado en 1888 prefecto ambrosiano de la Gran Biblioteca de Milán, pasó allí 22 años de labor incesante, durante los cuales se hizo notar del mundo entero por sus numerosos trabajos de erudición, que nunca le impidieron dedicarse con la mayor devoción a sus funciones de bibliotecario. Un recuerdo del paso de Aquiles Ratti por la biblioteca, es una estatua de bronce erigida en la principal de sus salas, y en cuyo pedestal se menciona al «bibliotecario que llegó a ser Papa.»

En 1907, Pío X, que tenía en gran estimación al estudioso sacerdote, le nombró prelado de su Casa Pontificia. En 1910 monseñor Ratti fué llamado a Roma para que se encargase de la biblioteca vaticana. Dos años después era vice-encargado de ella, y en 1914, al retirarse el padre Francois Esrle, le nombraron prefecto. Desde entonces Ratti quedó establecido en Roma, nombrándosele canónigo de San Pedro. En la biblioteca vaticana prestó servicios ocho años seguidos.

Cardenal y Papa

En 1918 el Papa Benedicto distrajo al erudito sacerdote, confiándole una misión de gran importancia en Polonia, que acababa de resurgir como nación, y poco después le nombraba Primer Nuncio en Varsovia. Desde este momento la carrera de Aquiles Ratti tomó un ritmo acelerado. En 1921 le nombraron arzobispo de Milán y en el consistorio de junio del mismo año, fué creado cardenal. Sin embargo, estaba escrito que el nuevo príncipe de la Iglesia no vistiese la púrpura mucho tiempo, pues a los ocho meses, es decir, el 6 de febrero de 1922, el Sacro Colegio le elegía Papa, para que ciñese la tiara dejada vacante por Benedicto XV.

Una vez proclamado y coronado, el nuevo pontífice comenzó a ganarse la simpatía de la cristiandad, por su fervor apostólico, su inteligencia, su sinceridad y el certero talento que demostraba en todas sus acciones y decisiones.

Exposición de las Misiones

En 1925 Pío XI tuvo la feliz iniciativa de exaltar la obra de los misioneros en todo el mundo, para lo cual inauguró la Exposición de las Misiones, que tuvo un éxito completo. De aquella feliz iniciativa surgió el Museo Misionero y Etnológico Permanente, que fué instalado en el palacio de San Juan de Letrán. Desde entonces el pontífice dió impulso, por todos los medios, a la formación del clero indígena, propiciando la formación de sacerdotes católicos de todas las razas, en todos los climas y bajo todas las latitudes.

Durante el pontificado de Pío XI, fueron muchos los documentos que salieron de su mano, sobre cuestiones de máxima importancia. Pueden citarse, entre ellos, las Encíclicas sobre la Educación Cristiana de la Juventud, sobre Acción Católica, sobre la Santidad y la Indisolubilidad del Matrimonio, sobre la Verdadera Unidad de la Iglesia, sobre la Cuestión Social (publicada en ocasión del 40o. aniversario de la famosa Encíclica de «Rerum Novarum», de León XIII), sobre la Persecución Religiosa en México y sobre la Crisis Económica Mundial.

Nuevas iniciativas papales

Pío XI prestó mucho atención al desarrollo de las instituciones científicas católicas. Se puede mencionar, entre sus obras, en este sector, el Instituto Oriental Pontificio, el Instituto Bíblico y la Universidad Gregoriana. También ordenó la construcción de la grandiosa Universidad de Letrán, la fundación del Instituto de Arqueología Cristiana y la institución de una Sección Histórica en el seno de la Congregación de los Ritos, así como la reorganización de las Universidades y Facultades Eclesiásticas, la creación de una nueva Abadía de Benedictinos, para estudiar las versiones de la Biblia Vulgata.

Otra de las iniciativas del difunto Papa fué dar gran protección a la ciencia, para lo cual ayudó mucho a la Academia Pontificia de Ciencias, instalándola en uno de los pabellones que están en los jardines del Vaticano. También hizo construir una estación de radio en el Vaticano, muy poderosa, y otra en su residencia veraniega de Castel Gandolfo.

Durante el pontificado de Pío XI se sucedieron los Congresos Eucarísticos y se celebraron numerosos centenarios. En el décimo noveno de la Redención, que tuvo lugar entre abril de 1933 y abril de 1934, dos millones y medio de fieles visitaron Roma, a pesar de la crisis económica mundial. Fueron también muy numerosas las canonizaciones y beatificaciones habidas en el período papal de Pío XI. Además, en el orden diplomático Pío XI fué muy activo. Firmó numerosos Concordatos y convenios diversos. Estos últimos afectaron siempre a la posición de la Iglesia Católica en varios países, mejorándola y propiciando sus intereses espirituales. Se pueden mencionar los acuerdos hechos entre la Santa Sede con Prusia, Baviera, Polonia, Francia, Portugal, Checoeslovaquia, Letonia, Lituania, Baden Austria, Alemania y España.

Concordia entre Vaticano y el Estado de Italia

Pero el más importante de todos, por haber marcado una gran fecha para la Iglesia, fué el Tratado de Letrán, que realizó la pacificación entre el Vaticano y el Estado de Italia, mediante un convenio general y un concordato anexo. Con esos pactos terminó una querella de 59 años entre el Poder Temporal y el Espiritual, y al confirmar por una parte la intangibilidad de la unidad de Italia, reconocieron también la soberanía de la Santa Sede, que desde entonces tuvo su territorio propio en la Ciudad Vaticana.

Pío XI se ocupó detalladamente de la reorganización de la Ciudad Vaticana. Le fué devuelto por el Gobierno italiano el Castillo de Gandolfo (Castel Gandolfo), convertido entonces en residencia de verano de los pontífices.

En diciembre de 1935 el Papa convocó un Consistorio Secreto, en el que designó nuevos cardenales. Al surgir los conflictos del valle del Sarre y de Etiopía, Pío XI se mantuvo neutral, en beneficio de los intereses de la Iglesia, los cuales, en todos los casos semejantes, defendió admirablemente.

Ya en diciembre de 1936 el Papa se sintió enfermo por primera vez, pasando por un período de gravedad durante el cual se llegó a temer su muerte. En aquellas semanas angustiosas el Santo Padre dió pruebas de un coraje sin límites. Parecía que los sufrimientos físicos elevaban su espíritu, y multiplicaban sus fuerzas morales.

En marzo de 1937 lanzó su violenta encíclica contra las persecuciones religiosas en México, y días después publicó otra contra las persecuciones en Alemania. Censuró con dureza las tendencias paganas de ciertos sectores alemanes. Desde entonces estuvo sosteniendo una lucha, más o menos agudizada por las circunstancias, con el Gobierno de Berlín.

En 1938 la salud del pontífice fué variable. Se le recrudeció el asma que ha contribuído a llevarle a la tumba. Uno de los últimos actos oficiales importantes de Pío XI fué el establecimiento de relaciones diplomáticas normales con la España Nacional, el 16 de mayo de 1938.

Pronto funcionará en Santa Clara una gran Escuela Vocacional para niños huérfanos y abandonados, sostenida por la Corporación Nacional de Asistencia Pública. Contribuya a la felicidad de esos niños cooperando en el Gran Sorteo de Caridad, patrocinado por la señora Elisa Godínez de Batista.

COMPRE HOY SU BOLETO Y ESPERE EL 18 DE MAYO.

CONTINUA LA CONTRASTACION GRATUITA DE PESAS Y MEDIDAS EN LA ADMINISTRACION LOCAL

Doce carros de venta clandestina en ambulancia, detenidos. Informada favorablemente la expropiación de terrenos para la ampliación de Pozos Dulces. $527.33, ingresados por Jai Alai

Intensa actividad se nota, en estos últimos días, en las oficinas del Depósito Municipal, donde de acuerdo con un decreto del señor alcalde de la Habana, se vienen efectuando las labores de la contratación anual de Pesas y Medidas. Centenares de comerciantes e industriales acuden diariamente allí

Esa gestión oficial se realiza de acuerdo con las siguientes estipulaciones de la Alcaldía

Primera: el plazo acordado para la contrastación anual gratis será de treinta días, comenzando el primero de febrero de mil novecientos treinta y nueve y terminando el día 2 de marzo siguiente, quedando exentos del pago del impuesto correspondiente al referido año de mil novecientos treinta y nueve, todos los que se presenten durante dicho plazo en las oficinas del Fielato, sito en Campanario número mil setenta (Depósito Municipal).

Segunda: Para poderse acoger a la contrastación gratuita debe justificarse en el acto de la contrastación haber satisfecho el pago del impuesto por Pesas y Medidas correspondientes al primer semestre de mil novecientos treinta y ocho-mil novecientos treinta y nueve, de acuerdo con los aparatos que aparezcan en el Catastro y la circular vigente, a cuyo efecto, antes de efectuarse la contrastación por el Fiel-Almotacén, se extenderá el recibo que debe ser satisfecho en el propio día de llevarse a cabo la contrastación gratuita. A los contribuyentes que hubiesen satisfecho el impuesto de contrastación de Pesas y Medidas por todo el ejercicio fiscal de mil novecientos treinta y ocho-mil novecientos treinta y nueve, se les girará un recibo por el importe de un semestre que cubrirá desde el primero de julio al treinta y uno de diciembre de mil novecientos treinta y nueve.

Tercero: Los aparatos de pesar y medir que se presentan a la comprobación y contraste deberán estar en perfectas condiciones de fieldad y limpieza; tendrán que estar completos con sus ponderales, de lo contrario serán rechazados.

Quinto: El plazo voluntario a domicilio comenzará el día tres de marzo y terminará el día primero de agosto; durante este término los comprobadores, debidamente identificados por medio de carnet de que han sido provistos por el departamento correspondiente, procederán a inspeccionar todos los aparatos, fijando el punzón y extendiendo el certificado de contrastación, cuyo importe deberá ser satisfecho por los interesados dentro de los tres días siguientes a dicha contrastación.

Más de doce mil pesos anuales pierde el Municipio por multas

Según un estado comparativo que el negociado de Multas del Municipio acaba de elevar al señor alcalde, la Administración local ha dejado de recaudar en los tres primeros meses de vigencia del Código de Defensa Social unos tres mil pesos, moneda oficial.

En consecuencia, pasan de doce mil pesos los que pierde ahora la Municipalidad habanera, a favor del Estado, por el aludido concepto.

El contadòr municipal, señor Armando Paz Larrabide, informó ayer que en el día de hoy se liquidará la mensualidad correspondiente a enero a los suministradores de la Administración.

Ya están listos los cheques respectivos.

Detenidos doce carros de venta en ambulancia

Inspectores de Gobernación Municipal procedieron en la madrugada de ayer a detener a doce carros dedicados a la venta de leche sin portar la correspondiente matrícula y recibo de haber pagado el impuesto de Industria en Ambulancia.

Dichos carros fueron remitidos a la décima Tercera estación de policía, donde sus propietarios depositaron un total de 188 pesos para responder al pago de la contribución y penalidad correspondientes, quedando luego en libertad.

Abonan la segunda quincena de enero de jornales

Cumpliendo órdenes del señor alcalde, el contador municipal facultó ayer el pago de la segunda quincena de jornales de enero a empleados de los Fosos y Acueducto de Albear.

Unos siete mil pesos importó dicha nómina.

$527.27 por funciones de jai-alai

El administrador de la zona fiscal del distrito Oriente de la Habana, comunicó a la Alcaldía que la empresa del frontón Jai Alai depositó la suma de $527.23 que está a la disposición del Municipio, por las funciones celebradas del día 7 al 30 de enero último, de acuerdo con el tanto por ciento de contribución asignado a ese espectáculo.

Como se ve, es insignificante lo que se recauda por dicho concepto.

El Centro Asturiano

El señor Faustino Grana, como presidente del Centro Asturiano, protestó en la Alcaldía contra el cobro pretendido por el departamento de impuestos por la suma de $354.52 del impuesto territorial de la quinta «Covadonga», cuya cantidad fué pagada el día 23 del pasado mes de enero.

Se ha ordenado una investigación.

Sesión en la comisión de Hacienda Municipal

Celebró sesión la comisión de Hacienda y Presupuestos del Ayuntamiento de la Habana, adoptando los siguientes acuerdos:

—Acceder a la redención del censo por la suma de $642.81 que grava los solares del señor Juan López Domínguez en la finca «La Ciénaga»; denegando la subvención de $8,000 solicitada por moción de los concejales Duarte Cajides y Alfonso García, para traer a la Habana una compañía de revistas francesas, por no permitirlo el estado económico del Municipio, pero recomendando que se incluya dicha cantidad en el próximo presupuesto.

Se acordó adquirir 500 ejemplares del libro editado por el señor Manuel Egües Cruz, titulado «Zoraida», por la cantidad de 500 pesos con cargo al capítulo de Imprevistos.

También se aprobó la expropiación de una faja de terreno propiedad de los Ferrocarriles Unidos, que impide la prolongación de la calle Pozos Dulces hasta Carlos III, que tiene 437 metros, con un valor de $4,370.00, a razón de 10 pesos el metro; y conceder una subvención de 50 pesos mensuales a la señora Redanta Zincovich, muerto trágicamente en la hecatombe de la ferretería de Isasi, subvención que debe abonarse este año con cargo a Imprevistos, hasta que sea incluída en el presupuesto ordinario de 1940 y sucesivos, en atención a la crítica situación económica que atraviesa la hija de aquella víctima del horroroso incendio ocurrido el 17 de mayo de 1891.

Este hermoso gesto se debe a iniciativas del concejal señor Cossío del Pino.

CONTINUO EN LA CAMARA DE REPRESENTANTES EL DEBATE SOBRE EL CODIGO ELECTORAL

Se produjo una animada discusión política alrededor de la proyectada legislación. Los minoristas aseguran que la Mayoría rechaza el proyecto. Opiniones sobre el tema

En la Cámara de Representantes prosiguió ayer a las cinco de la tarde, en sesión extraordinaria, el debate sobre la legislación electoral.

El señor Frayle solicita un pase de lista cuando se había iniciado ya la lectura de la proposición de ley que modifica el Código Electoral vigente.

El señor Alliegro le pregunta al Presidente si la sesión ha comenzado.

El señor Frayle responde que, en efecto, ésta ha principiado y lo dice en tono tan vehemente que el señor Alliegro expresa que tal actitud le extraña en un parlamentarista tan experimentado y antiguo en el Congreso.

Se pasa lista y responden noventa representantes.

Continúa la lectura del proyecto: documento voluminoso y de nutrida prosa que consta de más de trescientas páginas.

El señor Bravo Acosta demanda otro pase de lista al que responden noventa y cinco.

Leído el artículo cincuenta y ocho de la proposición el señor Márquez Sterling llama la atención a la Cámara sobre la ausencia, en el proyecto, del artículo cincuenta y nueve toda vez que del cincuenta y ocho se pasa al sesenta.

El presidente Garriga aclara que se trata de una omisión de mecanografía que en su oportunidad será subsanada.

Los señores Martínez Fraga y Lorié Bertot proponen una solución al problema en el sentido de que se corra la numeración del articulado.

A las siete y diez minutos se acuerna por ochenta y nueve votos la permanencia de la sesión.

El señor Márquez Sterling usa de la palabra y refiriéndose a la convocatoria para esta sesión, la impugna, estimando que es improcedente por cuanto que en ella debió consignarse que se trataba de la continuación de la asamblea del miércoles en cuyo caso cabía proseguir la lectura de la Proposición que fué interrumpida en aquella oportunidad. Pero expresando la convocatoria que se trata de una nueva asamblea entonces se hace necesario iniciarla con la suspensión de preceptos reglamentarios y dar cuenta otra vez con el proyecto leyéndolo desde su primer artículo.

Esto produce un debate y el Presidente resuelve contrariamente al criterio sustentado por el Dr. Márquez Sterling.

Este apela de la resolución y el señor Martínez Fraga asegura que la apelación del señor Márquez Sterling no debe ser admitida.

Sometido el asunto a votación apoyan la resolución Presidencial noventa y ocho Representantes contra cinco.

Terminado el sufragio explican sus votos distintos representantes. Entonces el doctor Martínez Fraga plantea una cuestión de orden en el sentido de que debe aplicarse el Reglamento estrictamente, en el caso a que se refiere el párrafo segundo del artículo ciento cuarenta y dos del Reglamento que dispone que las explicaciones de voto deban si son razonadas, incluirse o insertarse en el acta, y de ser explicados oralmente, hacerlo con la menor extensión posible.

Prisciliano Piedra dice que los representantes desean votar una legislación electoral interpretando el sentimiento público y que «los muchachos» de la minoría obstaculizan ese propósito de la Cámara. Dice que en la calle hay muchos que quieren que el Congreso sea «barrido» y que la Cámara debe sincerarse aprobando la legislación electoral.

El señor Suárez Fernández pregunta quiénes son los que anhelan «barrer» el Congreso.

El señor Piedra exclama: «un grupo de pueblerinos».

(Risas generales en los bancos).

El señor Suárez Fernández habla seguidamente y dice que se felicita de la libertad del Congreso, el cual está muy por encima de los que desean su disolución, y asegura que no son los partidos políticos los que quieren que el Congreso sea clausurado, sino los enemigos de la democracia y la libertad. Hace una alusión al señor Garriga que éste riposta después asegurando que la mayoría no realiza ningún acto contrario al Reglamento y que los derechos de los minoritarios están debidamente garantizados por la Presidencia de la Cámara.

El señor Márquez Sterling recoge las palabras del señor Piedra y dice que en la forma en que está actuando este Cuerpo, puede decirse, «es una Cámara de muchachos». Expresa que la oposición no es la culpable de que no haya Código Electoral sino la Mayoría que no quiere aprobar el Dictamen sobre la legislación electoral confeccionado por una Comisión Mixta parlamentaria y aprobado por el Senado. Añade que en dicha Comisión la Mayoría Congresional tuvo mayoría y que por esa razón el dictamen fué votado y remitido al Senado. Agrega: «Ahora resulta que es la mayoría la que no quiere el Código porque estima que sólo le ofrece ventajas a la oposición».

Dice que la Cámara sabe que el Senado no aceptará la proposición que se discute lo que significa que el Código volverá a confrontar el mismo proceso de dos años del anterior.

Asegura también Márquez Sterling que si se aprueba una legislación electoral que no ofrece garantías a los partidos de oposición estos partidos irán al retraimiento; por lo cual si no hay elecciones será malo para el Congreso y si las hay será peor para todos.

Gustavo Gutiérrez le riposta a Márquez Sterling. Censura al Senado y hace una dura crítica de la oposición por obstaculizar la Ley que se está discutiendo. Afirma que la Cámara no aceptará el Código del Senado. Las palabras del doctor Gutiérrez dan origen a un debate político en el que intervienen los señores Martínez Fraga y Suárez Rivas, Carlos Frayle, Suárez Fernández y Márquez Sterling. El señor Suárez Rivas vierte frases muy duras respecto a Grau San Martín, el general Menocal y el partido Unión Nacionalista.

Este debate se prolonga hasta la madrugada. En el curso de la discusión los contendientes se cruzan palabras llenas de acidez y agresividad.

Terminado el debate se reanuda la lectura del Proyecto. Al cierre de esta edición la Cámara continúa reunida.

EXCELENTE PARA LOS RIÑONES Y LA VEJIGA

Ponga fín a las levantadas de noche. Luzca y siéntase más joven

Mantenga sus riñones libres de desperdicios, ácidos y venenos; devuélvales su actividad normal a los riñones y a la vejiga y vivirá una vida más sana, más larga y más feliz.

Un medio eficaz e inofensivo de hacerlo consiste en procurar en la farmacia un frasco de 40 centavos de Cápsulas MEDALLA DE ORO de Aceite de Haarlem y tomarlas de acuerdo con las instrucciones. La rapidez de los resultados le sorprenderá.

Otros de los síntomas de los males de los riñones y de la vejiga además de las levantadas de noche son: el dolor de cintura, las manos sudorosas, los calambres en las piernas y el abotagamiento de los ojos. Si usted desea obtener verdaderos resultados, insista en MEDALLA DE ORO — el legítimo y original de Haarlem, Holanda — magnífico diurético y estimulante de los riñones. Déles de vez en cuando una buena lavada a los riñones.

M.E.C.D. 2016

DIARIO DE LA MARINA

(S. A.)
FUNDADO EN 1832.
(Dirigido hasta 1919 por D. Nicolás Rivero y Muñiz)

DIRECTOR: Dr. JOSE I. RIVERO — ADMINISTRADOR: D. CELSO GONZALEZ

Domicilio Social: PASEO DE MARTI, número 103
Joshúa B. Powers, Ins. 220 East 42nd. St. New York City

Editado por la Cía. DIARIO DE LA MARINA, (S. A.), cuyo programa consiste en la defensa de los intereses generales y permanentes de la Nación cubana, de los especiales de la Colonia Española establecida en la misma y de la unión y armonía entre los diversos elementos que conviven en el país». Art. 1o. de los Estatutos.

TELEFONOS DEL DIARIO

Dirección	M-2856
Administración	M-7911
Suscripciones	M-7911
Quejas	M-7911
Clasificados	M-7915
Jefe Redacción	M-1287
Redacción	M-7913
Sports	M-7912
Ag. Guanabacoa	XO-1584

PRECIOS DE SUSCRIPCION

	Territorio Nacional	Extranjero	Países Fuera del Convenio Postal
Año	$ 13.50	$ 17.00	$ 20.00
Semestre	7.00	9.00	11.00
Trimestre	3.75	5.00	6.00
Mes	1.30	——	——
Dominical Semestre	——	5.00	7.00

EDITORIALES

Acción necesaria por parte de los elementos económicos

Hay dos asuntos de vital importancia para nuestro país, que requieren la acción de todos los elementos económicos.

Uno es el acuerdo suplementario sobre el tratado de reciprocidad comercial con los Estados Unidos para mejorar, mediante justas concesiones—desde luego, compensadas—nuestra posición en aquel mercado.

Otro es la ley Tydinds-McDuffie, demandada por los filipinos y por la cual quedó dispuesta la independencia política de su país, que pasará a ser definitiva el 4 de julio de 1946, conservando entre tanto determinadas ventajas económicas.

En lo que respecta al acuerdo sobre el tratado de reciprocidad comercial, conforme a los deseos manifestados por Cuba, se tropieza con dificultades emanadas de la intransigencia de los productores de azúcares de los Estados Unidos y sus posesiones de ultramar.

Con el fin de obviar esas dificultades, han embarcado para Washington, en compañía de nuestro embajador en los Estados Unidos, cuatro técnicos azucareros designados dos de ellos por la Asociación de Hacendados y los otros dos por la de Colonos, quienes de seguro tratarán de buscar un acercamiento con productores americanos.

No nos formamos ilusiones, pero es de esperar que la acción de estos técnicos, unida a la diplomática que en Washington viene realizando nuestro embajador y aquí nuestra Cancillería, lleve a feliz término las negociaciones para llegar al expresado acuerdo, con lo cual el Gobierno de los Estados Unidos dará nuevo impulso a su programa comercial en América latina y robustecerá la política de «buena vecindad» que en la Conferencia Panamericana de Lima culminó con el establecimiento de relaciones más estrechas.

En lo tocante a la modificación de la ley Tydinds-McDuffie, cuyo texto original nos hizo concebir fundadas esperanzas de poder aumentar nuestras rentas en el mercado estadounidense una vez llegadas las Filipinas a su definitiva independencia política, nos hallamos con que probablemente sea prolongada la fecha en que los azúcares de la república oceánica deberían quedar sujetos en su totalidad al pago de derechos completos por importación en los Estados Unidos, como consecuencia de la propuesta modificación de la citada ley.

Acerca de esto publica la prestigiosa revista «Cuba Económica y Financiera», un amplio y bien documentado trabajo, el cual hace notar, muy atinadamente, lo que significaría para nuestro país el éxito de las gestiones encaminadas a alargar, hasta el primero de enero de 1961, el plazo para lo expresado, que debe vencer el 4 de julio de 1946; gestiones propiciadas no sólo con el informe favorable del Comité Inter-departamental de Asuntos Filipinos de Washington, sino con la aprobación dada al mismo por el presidente Roosevelt y que determinó una proposición de ley el 4 del próximo pasado mes, de acuerdo con las aspiraciones de las Filipinas.

Como muy acertadamente dice la mencionada revista, «el interés de Cuba en este caso marcha parejo con el interés de Louisiana, Florida, los estados remolacheros, Hawaii y Puerto Rico». Y como es así, no hay duda en que nuestros productores podrían concertarse con los de esos centros azucareros para ver el modo y manera de colocar en situación de «impase» la propuesta modificación a la repetida ley Tydinds-McDuffie. Porque si es natural que los filipinos procuren mantener el mayor tiempo posible las ventajas de que vienen disfrutando en el mercado de la Unión, nadie negará que es también natural que quienes resulten afectados traten de impedirlo.

Y puestos en inteligencia nuestros productores con los de los Estados Unidos y sus posesiones para eso—nada parece indicar que lo estén—el acercamiento con miras, en este caso, a la defensa de sus respectivos intereses, pudiera servir llegar también con ellos a una inteligencia en cuando al acuerdo suplementario sobre el tratado de reciprocidad comercial, lo cual será desde luego difícil, pero no absolutamente imposible, y como con intentarlo nada se pierde, creemos que la comisión de hacendados y colonos que ha ido a Washington debiera actuar en el sentido indicado, a cuyo efecto sería necesario que las asociaciones representadas por los comisionados técnicos consideraran previamente si procede hacer, o no, todo lo que queda sugerido.

La inamovilidad del magisterio

Al negar el secretario de Educación la certeza de una noticia referente a cesantías en el magisterio público, ha reafirmado que sus miembros son inamovibles y que no puede separárseles del cargo sin que se inicie, sustancie y resuelva el inevitable expediente. Vale la pena darle la mayor publicidad posible a esa afirmación, puesto que de la misma depende gran parte del lisonjero éxito de la escuela nacional. El maestro nunca puede ser un burócrata vinculado a su puesto únicamente por el interés de los haberes que percibe. Su profesión requiere el factor vocacional que es imprescindible para ejercerla competentemente. Necesita, asimismo, verse rodeada de un ambiente de confianza y respeto. No somos de los que creen que los empleados públicos tienen esa condición parasitaria que suelen atribuirle el humorismo y la ligereza y también la envidia. Salvo excepciones, conocidas o sospechadas, integran un núcleo de hombres y mujeres diligentes que sacrifican a la Administración lo mejor de su juventud y lo más fecundo de sus actividades. El empleado público es, por lo general, un trabajador abnegado, cuyos méritos o no se reconocen nunca o se reconocen muy tarde. Pues bien: entre ellos ocupa el maestro un lugar sobresaliente por sus merecimientos. Su labor resulta demasiado árida, asaz monótona, cuando no va acompañada del entusiasmo docente y de la ilusión de la fecha provechosa. El magisterio nunca puede ser considerado como un puerto de arribo pasajero, en tanto amenaza la tempestad. No; ha de tener un carácter definitivo, una vinculación estrecha, un amplio sentido de cooperación social. El que lo profesa y no lo considera así, comete un error craso, de consecuencias lamentables para la colectividad. No es esto solo. El yerro lleva consigo el castigo. La enseñanza tiene que ser deleitosa para el que la ofrece y el que la recibe. Es de las carreras en que la aptitud no basta, si no va acompañada de la vocación.

En nuestra República se echa de menos, desde su fundación, la carrera administrativa. Convertida en un tópico, como consecuencia de repetidos incumplimientos programáticos, continúa siendo, sin embargo, una unánime demanda nacional que obligaría a la política a inhibirse de sus actuales ingerencias en la burocracia. Habrá de llegar el día en que esta aspiración se realice, porque los bellos ideales de los hombres siempre se cumplen, a despecho de los obstáculos y hasta de los acontecimientos. La realidad, puesta de manifiesto por el secretario de Educación, de la condición inamovible de los miembros del magisterio, señala el alba de esa gran transformación en las costumbres públicas. Luego de haberse reconocido la alta conveniencia de ese acuerdo, no puede demorarse mucho el reconocimiento de la que atañe a los otros servidores de la nación. Aun la empleomanía es, con frecuencia, gaje de la política que se nutre en la nómina y la considera como uno de sus nortes. Muy pronto empezaremos a advertir el admirable beneficio de que el maestro nada tenga que deberle, reafirmada su independencia y asegurada su libertad. No serán solos los funcionarios de Educación los que se ufanen de tal criterio y lo alaben, sino todo el país el que se vanaglorie de tal conquista si la afianzan y robustecen realidades sucesivas. Será entonces la época propicia para que se establezca en Cuba la general inamovilidad en los puestos públicos, viejo anhelo que, como la primavera, se renueva periódicamente, todavía sin fortuna, pero siempre con sobra de buenas razones. Nuestro pueblo, que aún es muy joven, sabe esperar y confiar y tiene derecho no sólo a que se le reconozca, sino también a que se le premie este optimismo que es impulso y fuerza vital de las colectividades.

Al Margen de la Historia

EL ASESINATO DE PABLO I

El conde de Phalen amaba a Pablo I, pero amaba más a Rusia. Sabía este aristócrata que su país en manos del hijo de la gran Catalina, sufriría grandes calamidades. «El simio chato» era torpe, «el simio chato» era cruel, «el simio chato» estaba convencido de su origen divino y tenía la seguridad de que a los pueblos no se les podía gobernar sino a latigazos. ¡Poca cosa valía la vida de un hombre para Pablo I! Una vez lo dijo con brutalidad extraordinaria:

—¡Qué lo fusilen! Tengo muchos súbditos y nadie echará de menos a ese cerdo...

Y «ese cerdo» era, nada menos que un coronel de la Guardia con el cuerpo cubierto de heridas...

Por eso, cuando el conde de Phalen supo que, merced a un pequeño golpe de mano podía librar a Rusia de aquel loco coronado, no dudó un instante en ponerse de acuerdo con los conjurados.

Sin embargo, existía un pequeño obstáculo sentimental «el simio chato» tenía una fe ciega en el conde de Phalen. Lo abrazaba tiernamente y le decía: «Eres mi único amigo», y aunque ser el «único amigo» de un sátrapa tiene sus peligros, el aristócrata se dejaba querer, porque entendía que su proximidad al trono era conveniente para la nación.

Las órdenes dictadas por Pablo I eran, en algunas ocasiones, sencillamente grotescas. Por ejemplo: para «evitar un posible atentado a la preciosa vida de Su Majestad Imperial, los vecinos de San Petersburgo **no podían asomarse a las ventanas** cuando pasaba por las calles la berlina del autócrata».

Temeroso de un golpe de Estado, Pablo vivía en medio de un verdadero ejército. Sólo se dormía después de cerciorarse que dos mil bayonetas guardaban su sueño. Veinte «mujicks» vigilaban constantemente la puerta de la cámara imperial.

Phalen era el único cortesano que tenía libre acceso a las habitaciones del Zar. Pablo I tenía tanta confianza en su amigo, que le permitía permanecer armado ante él.

Horas antes de morir a manos de los conjurados, el Emperador llamó al conde de Phalen:

—Me han dicho que la Guardia pretende asesinarme, y que tú eres el jefe de la conspiración. Comprenderás que no puedo creer semejante cosa. Tú eres mi amigo, mi verdadero amigo.

De repente, Pablo tuvo un presentimiento sombrío, y en un minuto de locura, puso su pistola en manos del conde.

—Si quieres mi vida, tómala. ¡Mátame ahora mismo!

Y cayó en una butaca presa del mayor abatimiento.

Phalen, profundamente conmovido, lo consoló. En aquel momento, el aristócrata estuvo a punto de renunciar a la empresa. El amo de todas las Rusias, el ungido del señor, lloraba en su presencia como un niño indefenso.

Pero ya no era posible volverse atrás. Hasta el zarevitch «sabía lo que iba a ocurrir».

Nunca se puso en claro la participación de Alejandro en la muerte de su padre, pero todos los historiadores están de acuerdo en que «el griego más bello de la historia» no era ajeno al destronamiento.

A la hora indicada, Phalen penetró en la alcoba imperial. Pablo, sobresaltado, se incorporó en el lecho y preguntó:

—¿Quién anda ahí?

—Soy yo, señor—replicó el conde.

Más tranquilo, el Zar saltó de la cama. Encendió una bujía y se vió en medio de un grupo de oficiales que, con la espada desnuda, le exigieron la abdicación. Pablo gritó:

—No abdicaré. Estoy sentado en el trono de todas las Rusias por la voluntad divina y ninguno de vosotros será capaz de tocarme. ¡No abdicaré!

Inmediatamente, un oficial se abalanzó sobre él, y lo atravesó con su daga... Los ojos de Pablo I buscaron en el último minuto los ojos amigos y traidores de Phalen.

José Sánchez Arcilla.

COPLA

Del carro de los locos
todos tiramos;
Unos con tiros cortos
y otros con largos.

EL FENOMENO

Por Roseñada

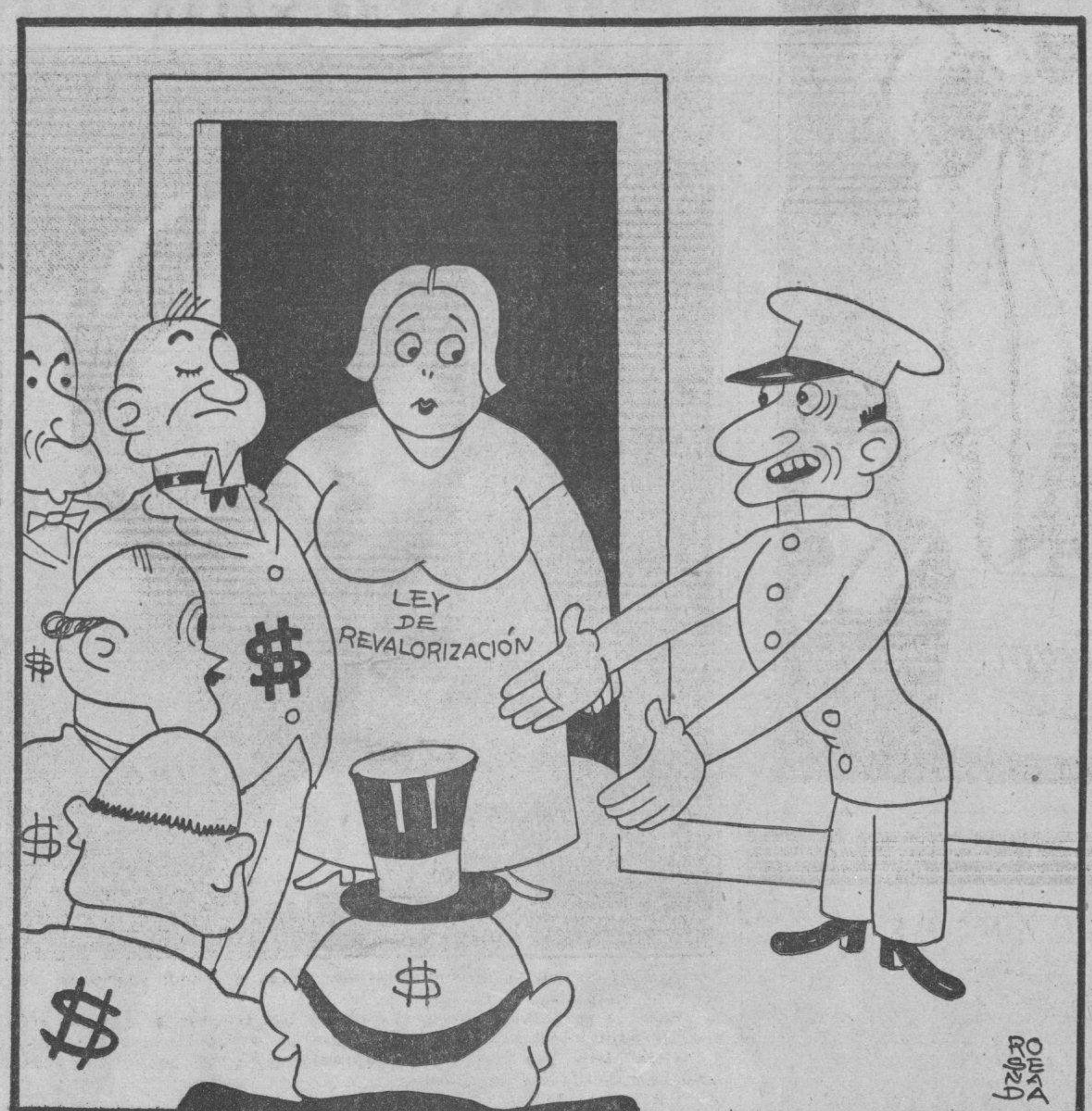

EL UJIER:—Tenga la bondad, Sra., de entrar o salir, para que estos Sres. sigan circulando...

¿VOLVERA la PROHIBICION a ESTADOS UNIDOS?

Los temperantes realizan una activa propaganda para implantar la ley seca y esperan triunfar antes de 1945. Los accidentes automovilísticos y la embriaguez entre las mujeres y los menores ayudan a los secos. La industria de licores tiene invertidos de 5 a 6 millones de dólares y emplea a 1.000.000 de personas. Los males sociales provocados por la prohibición precipitaron la oposición pública al estatuto federal

(De nuestro corresponsal)

La intensa campaña de los partidarios de la temperancia por restablecer el reinado de la prohibición en los Estados Unidos ha adquirido en los últimos tres años proporciones alarmantes. En casi todos los estados de la Unión hay organizaciones militantes que se dedican a hacer constante propaganda contra las bebidas embriagantes, alegando los mismos motivos que alegaban para implantar la ley seca antes del 16 de enero de 1920. Veinte años más tarde, todos los indicios son de que los prohibicionistas están ganando terreno, y ya hay quienes opinan que para 1945 volverá a ser un delito tomar unas cuantas copas de vino o de cerveza.

Entre las razones en que fundan su campaña los secos, figuran las siguientes:

El uso del licor causa una alta proporción de los accidentes automovilísticos en la nación. Siete de cada 100 accidentes de vehículos se deben a los efectos del alcohol, y nueve de cada 100 transitantes muertos violentamente encuentran su trágico fin por la misma causa. Los individuos embriagados, bien conduciendo automóviles o caminando pacíficamente por las calles, constituyen un problema.

Otra razón de peso contra la venta de bebidas es la práctica generalizada de las mujeres de todas las edades que insisten en tomar licor en público. En otros tiempos, muy pocas mujeres bebían en las tabernas, y con la prohibición desapareció este mal social casi por completo. Pero al quedar abolida la ley seca, la mujer moderna empezó a invadir los establecimientos de licores, los cabarets, los cafés, y ahora es un espectáculo común y corriente verlas frente a un mostrador, apoyadas en los codos empinando la copa.

Los menores de edad beben porque es elegante

Entre los patrocinadores de estos lugares, hay un gran número de jovencitos de ambos sexos que apenas han llegado a los 17 años. Beber les parece una nota de elegancia, y de vez en cuando beben más de la cuenta y hacen escenas poco edificantes.

Aún en la era prohibicionista, el efecto corruptor de la bebida se hacía sentir profundamente, no ya sólo en las tabernas clandestinas, sino en los hogares. Porque el padre que libaba, deseoso de beber con relativa tranquilidad y sin pagar mucho por el licor, optó por llevarlo a la casa y tomarlo allí hasta que perdía el sentido. Terminada la era seca, conservó la costumbre de embriaguez en el hogar, que hoy es una práctica harto frecuente entre familias humildes y de la clase media.

Las consecuencias funestas de este trágico proceder son hoy un arma poderosa de propaganda en manos de los prohibicionistas. A lo mejor, la estabilidad económica del hogar se deshace o el jefe de la casa apela a la violencia con su familia o acaba por darle muerte a su esposa bajo el efecto de los celos intensificados por el alcohol. Con menos ejemplos de esta clase a la mano el primer movimiento temperante de los Estados Unidos adquirió una fuerza tremenda hace 200 años al terminarse la guerra Civil recrudeció la oposición a las bebidas. El tercer movimiento culminó en la implantación de la ley seca en el 1920. Ahora existe otra formidable campaña para volver a la prohibición en el 1945.

La biblia de los temperantes en el pasado siglo era un drama titulado «Diez noches en una taberna», escrito por el ardoroso prohibicionista T. S. Arthur. En esta obra se representaban escenas espeluznantes: riñas, accidentes, asesinatos, etc. que se atribuían, directa o indirectamente, al dominio del licor.

Los accidentes y el aparato para comprobar la embriaguez

De que el actual movimiento prohibicionista puede restituir la ley seca en los Estados Unidos hay amplia prueba. El Instituto Gallup de la Opinión Pública ha realizado investigaciones y escrutinios en toda la nación que revelan que en los estados del norte y el mediano oeste la causa prohibicionista cuenta con la mayoría de los votos. En los estados industriales del este, está en minoría, pero es lo suficiente fuerte para constituir una seria amenaza.

Los trágicos accidentes automovilistas han contribuído enormemente a crear en el ánimo público cierta desconfianza en el alcohol. Cada vez que tiene lugar uno de estos accidentes las autoridades tratan de determinar si el conductor del vehículo o la víctima estaban ebrios. Para eso el doctor Rolo N. Harger, de la Escuela de Medicina del estado de Indiana, ha inventado unos globos llamados «Drunk-O-Meter» o sea aparato de medir las borracheras. El individuo que se somete a la prueba sopla en estos globos, que contienen una solución de permanganato de potasa y ácido sulfúrico. El líquido es rojo, pero cualquier contacto con exhalaciones alcohólicas lo vuelve color morado carmelita. De 101 conductores de automóviles examinados con esta prueba, se demostró que 36 habían ingerido alcohol suficiente para precipitar un accidente fatal.

En el 1938 las muertes causadas por estos accidentes disminuyeron bastante, pero en 1937 llegaron a 39.332, o sea más de 36 personas por cada 100.000 habitantes. A pesar de las carreteras admirables del país y de los sistemas de tráfico perfeccionados que se usan, las zonas rurales han sufrido más que las urbanas. En el estado de Nueva York, particularmente en la metrópoli del Hudson, los resultados no son tan graves. La ciudad de Nueva York es uno de los puntos más seguros que hay para el automovilista y el transitante. Cuando se habla de accidentes, sin embargo, en seguida surge la sospecha de que el licor ha sido la causa primordial, y como la catástrofe es tan grande en la nación, la mera citación de las estadísticas es un excelente argumento a favor de las ideas prohibicionistas. Una alta proporción de los accidentes sucede entre la media noche y las cinco de la madrugada, horas en que solamente las personas que trasnochan por placer o que son adictas al alcohol andan por la calle.

El alcoholismo en sí causa un número reducido de bajas. Entre los años de 1919 a 1932, el promedio anual fué de 572; de 1933 a 1936, abolida la prohibición, fué menos, de 504 muertes al año. Y lo que es más raro todavía: en los estados norteamericanos donde aún hay vigentes leyes de temperancia, las muertes por alcoholismo fueron mayores que en los estados donde hay completa libertad para beber.

Efectos desastrosos de la era prohibicionista

Lo que le da ímpetu a la causa antiprohibicionista es la relación de los males sociales surgidos de la era seca. John D. Rockerfeller, Jr., uno de los campeones de la temperancia ha dicho que lo que lo hizo a él variar de opinión y favorecer la abolición del estatuto seco, fué las prácticas del negocio clandestino de licores y los crímenes que se perpetraban en esta ilícita actividad.

Según la enmienda número 21 a la Constitución, que restituyó el uso de la bebida, el Gobierno Federal tiene el deber de proteger a los estados secos contra la invasión de bebidas embriagantes procedentes de estados mojados. Alabama es un estado seco. Kansas, Oklahoma, Mississippi y Tennaasee solamente permiten el consumo de cerveza floja. Georgia permite cerveza y vinos flojos. Quince estados tienen reglamentada la distribución de bebidas. Pero la gente continúa empinando el trago, sin darse por entendida, en todas estas secciones del país.

Hay otro punto de capital importancia que los secos tratan de combatir y es la importancia económica de la industria de licores que representa una inversión de aproximadamente 5 a 6 mil millones de dólares y provee empleo para más de un millón de personas. El gobierno Federal y los gobiernos estaduales reciben de esta industria unos 600 millones de dólares anuales por concepto de arbitrios.

Las destilerías de los Estados Unidos que se dedican exclusivamente al ramo de la cerveza, consumieron en el 1936 un total de 29.000.000 millones de fanegas de maíz, 12,000,000 de fanegas de rye, 6,000,000 de fanegas de malta, 66.000 fanegas de otros granos y 5.000,000 de galones de mieles. Los licores fuertes y la cerveza consumieron más de 9 por ciento de la cosecha total de trigo, maíz, avena y arroz de la nación.

Por otro lado, han desaparecido los reyes del hampa que florecieron durante la época de la prohibición. Alfonso Capone permanece recluído en las soledades de una penitenciaría federal, y como él la mayoría de los que se dedicaban a estas empresas criminales relacionadas con el tráfico de licores, están en la cárcel o en el cementerio. En los estados secos es donde aumenta cada día más la amenaza del crimen y el negocio ilegal, como lo confesó recientemente el señor D. Leigh Colvin, candidato presidencial del Partido Prohibicionista, al declarar que en el Estado de Kansas existía una inundación de bebidas embriagantes

Arriba, una fotografía sensacional usada profusamente en Estados Unidos en la campaña contra accidentes automovilísticos; el marido se cubre los ojos cuando llega a ver el cadáver de su esposa, recién atropellada por un automóvil. La fotografía en que aparece «la muerte» visitando un hogar, es de un cartel de propaganda de la prohibición. A la izquierda se ve a un grupo que ensaya el invento del doctor Harger (Drunk-o-meter), que revela si la persona que lo usa ha estado bebiendo alcohol por los precipitados químicos que se producen en el globo.

EPISTOLARIO DE OTEYZA

Señor D. José Villanueva,
La Habana.

Muy señor mío:

¡Pues claro que sin disgustarnos! Yo no me puedo disgustar, porque lo acontecido en nuestra desdichada patria, al iniciarse apenas, agotó todas mis existencias de disgusto, de enfado y de indignación, dejándome solamente una inagotable reserva de desdén, y usted, debido a ser rojo—que adivino lo es, aunque trate de ocultármelo—no debe sentir disgusto, sino gusto, por el contrario, con cuanto censurando le diga a los que han perdido tan ignominiosamente la partida que hizo suya. Así, como me pide, sin disgustarme ni querer disgustarse, paso a contestar los reparos por usted puestos a mi carta del martes.

¿Que encuentra usted inadmisible la calificación de «fracasado total» por mí conferida al señor Azaña? Desde luego que, si usted rehusa admitirla, yo no he de forzarle a que la admita. Sin embargo, me permitiré advertirle que la razón, por usted expuesta en su rechazo de la calificación mía, no es razonable. Dice usted: «Totalmente fracasado quien llegó a ser Ministro, Jefe del Gobierno y Presidente de la República...» Y yo le digo que quien llegó a ser todo eso, para en todo eso fracasar, totalmente fracasado resulta.

Porque no me negará usted—¡ni nadie!—que el fugitivo de España, refugiado en Francia y próximo a refugiarse junto a la frontera de Suiza, como Presidente de la República Española efectivo está más que fracasado. Tan fracasadísimo está que él mismo anda diciendo que va a renunciar el cargo, con lo que emula a aquel Don Simplicio Bobadilla Majaderano Cabeza de Buey, que renunció «generosamente» a la mano de Doña Leonor, en vista de que ésta se había escapado con otro. Aparte de que en la efectividad de su presidencia no estuvo ni un solo día, pues desde el día que la ocupó hubo de someterse a las órdenes de Prieto, primero; de Largo Caballero, después, y de Negrín, finalmente.

Como Jefe del Gobierno había fracasado en los dos años que presidió el Consejo de Ministros, hasta el punto de que la reforma electoral, por él establecida para anular los partidos contrarios, al hacerse las elecciones ¡anuló su propio partido! Y como Ministro de la Guerra fracasado había, tomando tales disposiciones para reorganizar el Ejército republicanamente, que lo que organizó fué un estado de irritación en el Ejército contra la República, cuyos resultados... para qué le voy a contar.

Y tenía que fracasar Azaña al llegar al Poder, porque al Poder llegó llevando consigo el complejo de fracasado. Tal complejo que, al obtener por fin alguna cosa, hace desear obtener todas las demás, suponiendo que fueron negadas injustamente. Como muestra de esto en el caso Azaña, puede presentarse lo que le ocurrió respecto a sus aspiraciones al triunfo escénico. Tenía escritos varios dramas que las empresas teatrales no quisieron estrenar, y al ser Jefe del Gobierno hizo que la empresa del «Teatro Español», que del Gobierno dependía, pues el Gobierno la subvencionaba, estrenase su drama «La Corona». El pateo por poco deja sin pavimento la sala del espectáculo. Pero el nombre de Azaña ya figuró como autor dramático en la lista del teatro oficial. En cuanto a que le hubiesen pateado «La Corona», lo atribuyó Azaña ¡a los monárquicos!

No insistiré en que el complejo de fracasado tenía que existir para quien no logró, durante los primeros cincuenta años de su vida, además de no estrenar como autor teatral, ni encontrar editor como publicista, ni colocar sus artículos en los periódicos, ni ejercer su carrera de abogado, ni ninguna otra cosa de más provecho y brillantez mayor que esa colocacioncilla en el Ministerio de Gracia y Justicia, con la que si bien alimentaba sus rencores, alimentaba mal su organismo.

Nada más. Ya ve que no me he disgustado con su carta, no se disguste usted con la mía, y quedamos tan contentos usted y éste su atento s. s. q. e. s. m.

Luis DE OTEYZA

La Habana, 10 de febrero de 1939.

A TRAVES DE LA VI

EL FUNDAMENTO DE LA MOR

La cuestión del baile es un «affare serio», como dicen los italianos. Se recordará que el tango, o danza argentina, transportado a Europa por el insigne maestro coreográfico, de la mejor sociedad parisiense, monsieur André de Fouquieres, ha vuelto a América, después de consagrarse con las aguas del Sena, y hemos tenido el honor de tratarlo en la Habana, con los miramientos que se imponen a todo recién venido, cuya intención desconocemos.

En nuestra efímera temporada social, que apenas si dura tres meses en lo que llamamos invierno, porque es costumbre, el tango no hizo más que esbozarse y la algarada que armó su aparición no tuvo tiempo de convertirse en guerra civil, como también es nuestro hábito, ni aun ocasionar dos o tres víctimas, en el campo del honor a causa de las simpatías más o menos pronunciadas, que por esa clase de baile mostraban los caballeros.

El tiempo se encargó de terminar las discusiones, y los revolvers y las espadas no tuvieron oportunidad de funcionar, porque el calor desbandó a la buena sociedad y otros asuntos hicieron olvidar el que se había planteado bajo la forma del «turkey-trot» con sus variantes de «matchitcha», «tango» y «danza de los apaches».

Pero en París no ha resultado lo mismo. Bien sea que el invierno es efectivo y se prolonga, bien que la cosa hubo de arraigar con mayor profundidad, el caso es que dos grandes bandos, que no son allí de Montescos y Capuletos, porque ellos no tienen nuestro temperamento, dos grandes partidos—repito—uno en pro que baila todo lo que puede, y otro en contra, que ve bailar, discutieron las condiciones del tango.

No se llegó al plebiscito, pero se consultó a los grandes literatos y a los personajes de más alta al sin olvidar a las actrices, que rís constituyen el quinto po más influencia que el primero si los escritores, por serio, e rán de los pasitos y figuras explicado el señor de Fouqu artículos publicados en revista cradas, o si las damas de sangr como la duquesa de Rohan, cada, eran competentes en la ria. Por lo pronto, la señora sa dijo que el tango no tenía de inconveniente; Adolfo agregó que Lamartine lo habría bado. No veo muy claro por autor de «Graziella» habría de le ese «paso de pavo». El que se expresó fué Zamacois, que gritos: —¡Dejen «tanguear!»

He tenido el gusto de ver este ejecutado por personas de mejor sociedad, que lo importa París. Sé decir que una tarde laban, en casa de una dist dama, una encantadora pareja puesta de hermano y hermana ralmente, ellos ejecutaban los mientos con toda la sencillez inocencia de dos personas que ban por el baile, sin que la gera malicia impulsara sus a

La concurrencia que a aquella nueva coreografía, se cuenta, porque conocía a los de la buena fe con que ejec las figuras, pero no podía me hacerse cargo de las actitudes bre todo, de las «proximidades» presentaba el cuadro.

Terminado éste, oí que un c ro, distinguido ingeniero, preg a un señor, bastante joven, q mo yo contemplaba atentame atrevida danza.

—¿Qué le parece el tango

—Que es muy bueno—respon aludido—para bailarlo con la na «del otro».

Héctor DE SAAVE

DESDE PARIS

LA «CHARTREUSE» TIENE CIEN AÑOS

Stendhal, militar y novelista, escribía hace cien años «La Chartreuse de Parma». Es una fecha que se señala en el calendario de las letras con tiza blanca, porque no ha habido, porque no habrá seguramente con facilidad otra «Chartreuse».

El militar no pasó a la historia. En cambio, el novelista se instaló en ella, que es una manera de decir que no morirá, aunque pasen dos o tres aniversarios más como el que Francia celebra en estos momentos.

Uno busca y rebusca en la novelación moderna algo que tenga la consistencia de «La Chartreuse». Clment Vautel creo yo que es el único francés—quizás hasta el único hombre sobre la tierra—que no sólo no aprecia a Stendhal, sino que se atreve a «escribituriar» burlas pedestres contra él. Un amigo me decía una vez que esas burlas no tenían ninguna importancia, y yo le contesté que sí, que la tenían, y mucha. En el sentido de que sirven para señalar con más energía la inmortalidad de Stendhal, así como hasta los libros obscenos sirven para que las gentes, después que los leen, retornen apresuradamente al libro, a secas. Todo sirve. Como todo se paga, el bien como el mal, el error como la verdad.

Stendhal es una de las verdades-matrices de la novela francesa. Buscando aquí y allá, buceando en todos los lagos y en todos los torrentes literarios contemporáneos, sin darse cuenta uno establece paralelos. Vienen a la memoria Balzac, Stendhal, Barbey, Flaubert, diez más, quince más. Si vivieran en nuestra época, harían un papel considerable, como lo hicieron en la suya, porque la cosecha actual es pobre, al menos comparada con aquélla, que era millonaria. La novela ha sufrido una especie de fatiga muscular, de cansancio interior y de «fléchissement» general. Freud tiene un poco la culpa, porque establecido unas leyes psíquicas y auto-impasionistas que han provocado un torrente de literatura oscura, retorcida y sin perfiles. El llamado «demonio analítico», al pasar a la novela, ejerce sobre ella una especie de niebla a través cual nos es difícil encontrar el so que la sostiene, el espinazo mantiene derecha. Los fre acumularon bruma inconsci bre la novela, y habrá necesi un buen golpe de viento natu que despoje sus perspectivas.

Stendhal era un fenómeno de ridad. Lo interior quedaba a do «sin tener el aire», como si aquí. Lo hacía sin presumi mecánica pura, por la misma que un tren corre, que un bo poxea, que un tenor canta, q río no muere aunque sus ag tén perpetuamente pasando. L ridad stendhaliana no ha teni ralelo en la historia de la lite moderna. Sus personajes, «terre a terre» como los de Zol llevar colgada al cuello la et naturalista, son naturales y nos. Su interés no les viene introspección, sino, todo lo rio, de la realidad al alcanc mano. No por eso dejan de s líticos en alto grado y solam que escriben novelas «a la porque Freud estuvo a la mo noran la calidad y el vigor de autor. Cuando, dentro de cie más, pongamos por caso, Freu teorías respetables no cuente en el interés, exclusivo de la c los novelistas, afreudianisado brán caído en el más bochorn los olvidos y los Stendhal se reinando. Quizás sólo porq obras no estaban establecida una moda...

En «La Chartreuse» encuent todos los elementos esenciales dispensables de la gran nove si queréis, simplemente «de la vela», sin adjetivos. Hay allí un que no es posible no observar de la claridad. La trama, los p najes, el escenario de «La Char se» son tan claros, se lee co con tanta limpidez, que nos re las sinfonías de Mozart y las c nas del templo del Partenón claridad, esa limpidez es lo que ahora. Y sobre todo falta la del léxico.

Eduardo AVILES RAMI

BIBLIOGRAFIA

«SOBRE TL COMO GRUPO MEDIAL»

El culto doctor Alfredo F. Padrón, Catedrático del Instituto de Segunda Enseñanza de esta capital, acaba de imprimir un interesante folleto intitulado: **«Sobre TL como Grupo Medial»**, en el que hace, con suma maestría, un detallado análisis fonético-ortológico sobre el grupo **TL** de la gramática castellana, alrededor del cual se han fomentado tantas dudas y se han suscitado tantas controversias entre los más eminentes hablistas de la lengua castellana.

El doctor Alfredo F. Padrón, que en este enjundioso estudio pone de manifiesto su gran erudición y su extraordinaria pericia para hurgar en el más intrincado campo de la lingüística, cita en su valiosa monografía opiniones de connotados maestros en estos estudios gramaticales entre los que se encuentran Mariano José Sicilia, Vicente Salvá, Andrés Bello, Marcos Fidel Suarez, Baldomero Rivodó, el Padre M. Enrique Torres y Gómez, Rafael Angel de la Peña, Camilo Ortúzar, Menéndez Pidal, Pedro Henríquez Ureña y otras de figuras prestigiosas, que han llevado al terreno de la polemica materia tan interesante y difícil con sus cuidadosas observaciones y minuciosos estudios.

Preceden al estudio del doctor Padrón unas líneas del doctor Raimundo Lazo, distinguido Catedrático de nuestra Universidad, quien de manera vigorosa y concisa, ilustra al lector sobre la materia de que se trata, y elogia con finas frases la labor ha desarrollado el doctor Padrón tan esmerado celo.

Para todas aquellas personas experimenten interés por esta de investigaciones, y aún para profanos en esta clase de estudios lectura del trabajo del doctor P rendirá eficaces resultados, y es de primordial importancia hablar con propiedad y correc nuestra hermosa lengua, el co miento de estos extremos que tanta claridad y buen juicio nos ce el doctor Padrón en su inte estudio gramatical.

Adela JAU

FECHAS Y ANIVERSARIO

FEBRERO 10

—En 1650 murió Renato Des filósofo francés, pensador y el profundo de los escritores fran Empleó un método nuevo llama su nombre «Cartesianismo» y tribuyó con Spinoza a la crea una nueva filosofía. Había naci La Haya el 31 de marzo de 159 hijo de una noble familia y el título de Señor du Perron.

En 1604 comenzó sus estudios Colegio de Jesuítas de Fleche había sido recientemente fundado Enrique IV. Formó parte de los tingentes militares que lucharon tra las huestes de Alejandro Far el Duque de Parma en los gr de los Países Bajos. Después servicio del Duque de Baviera lucha contra los protestantes entrar en Praga con el ejército torioso, su idea fué una sola, la morada de Ticho Brahe, do la memoria de este gran nomo. También hizo la campaña Hungría, esta vez a las órdenes Conde de Bucquoy y en 1628 voluntario al Sitio de La Rochelle.

Las matemáticas deben a tes la invención de la Geometría lítica expuesta en su famosa tría publicada hace tres siglos 1637. Sus trabajos en Matemáticas en Física son la obra de un portentoso, de una de las más des lumbreras de la Humanidad.

M.E.C.D. 2016

Cardenenses

EN EL CLUB DE LA PLAYA
El gran almuerzo del domingo

Presentaré mis excusas.
Al empezar esta crónica.
Excusas con justificado motivo pa-
ra el Colegio Médico de Cárdenas, ya
que invitado por ese prestigioso or-
ganismo para su tradicional almuer-
zo toma de posesión de su nueva
directiva, no pude estar allí con
ellos este año como los anteriores,
por haber contraído compromiso con
anterioridad con el Club de Leones,
en otros actos que celebraba en
el mismo día del domingo último.
Pensé compartir con los médicos.
Pero el tiempo venció al deseo.
Antes el acto de los Leones en la Ciudad
se prolongó hasta la plena tarde, y
cuando llegué a la Playa Azul ya
no quedaba más tiempo que el ne-
cesario para el almuerzo de Miramar.
Quedaba todo explicado.
Con el mejor deseo.
Sin embargo, no por mi ausencia
debía dejar de silenciar ese ágape
brillante y brillante de los médicos que
tuvo por escenario el palacete del
Club Náutico de Varadero que hoy
preside el distinguido galeno doctor
Juan de Rojas y Díez Argüelles, des-
tacándose en su comedor principal
alrededor mesa en torno a la cual
estables médicos de la Capital y los
del Colegio Municipal se congrega-
ron para celebrar el cambio de po-
deres de la Directiva saliente, que
presidía el doctor Francisco de P. de
la Torre a la nueva y actual que
preside el doctor Pedro J. Sierra.
El menú fué exquisito.
Como del Náutico.
Y a la superioridad de los platos
alimentados, se unió el adorno flo-
ral de la mesa y el realce de gentiles
bellas damas que con su presencia
honraron es acto.
Citaré algunos nombres.
De los asistentes a esa fiesta.
Estaban allí el doctor Ernesto de
Presidente de la Federación
Médica de Cuba; el Dr. Alberto Otei-
za, Presidente del Colegio Médico
de La Habana, el doctor Arturo Fe-
rrer, Presidente del Colegio Médico de
Santiago de Cuba y además, de la ca-
pital también los doctores José Bis-
bé, Piñeiro y señora, Sotolon-
go y señora, Roberto Quero y Gua-
dalupe Radillo; destacándose entre los
médicos de Cárdenas el doctor Pedro
J. Sierra, mi querido amigo y Pre-
sidente electo; el doctor Francisco
de la Torre, Presidente saliente
con su esposa la señora Silvia Amador;
el doctor Juan de Rojas y la señora
Anita Smith, el doctor Daniel Gu-
tiérrez y la señora Nené Rojas; el
notable especialista de garganta, nariz
y oídos, doctor Pedro Hernández Gon-
zález y los doctores Enrique Sáez,
Pedro Austegui, Félix Binés y Omar
Vega.
Pocos los discursos.
Sólo cuatro.
Hablaron el doctor Francisco P. de
la Torre, como Presidente saliente
del Colegio Médico de Cárdenas; el
doctor Pedro J. Sierra, el nuevo Pre-
sidente, que dedicó aquel almuerzo
a las damas de los compañeros pre-
sentes; el doctor José Bisbé y cerró
con broche de oro el doctor Ernesto
Vega, Presidente de la Federación
Médica de Cuba, escuchándose para
todos, prolongados aplausos.
La sobremesa fué grata.
De charla y comentarios.
La tarde azul, tarde serena y apa-
cible, poética y soñadora, muy de
Varadero, llevaba hasta aquel recin-
to del Club de la Playa el beso aca-
riciador de su brisa aterciopelada en-
tre el leve susurrar de la canción de
las olas de aquel mar de esmeralda,
Tarde evocadora.
Que no se olvidará.

La gran boda del sábado

Circulan las invitaciones.
Para un acto nupcial.
Acto nupcial elegante y para el
cual la invitación que recibo dice así:
«María Collar Viuda de Ansola y
Josefina González viuda de Fáes, tie-
nen el gusto de invitar a usted al
matrimonio de sus hijos Josefina y
Ricardo, cuya ceremonia se celebrará
en la Ciudad de Cárdenas el día 11
de febrero de 1939. Hora: 9 p.m. Lu-
gar: Primera Avenida No. 52».
Agradezco esa fineza y a ella co-
rresponderé gustosamente.
Felicito a los novios.
Por anticipado.

El circo Santos y Artigas

Visita de Cárdenas.
El domingo 12.
Con la natural alegría para gran-
des y chicos, arribarán en esa fecha
a nuestra Perla del Norte, los po-
pulares empresarios cubanos y buenos
amigos del cronista, señores Pablo
Santos y Jesús Artigas, para traer-
nos su gran circo ecuestre, el mejor
que recorre la república.
Vienen con su lema.
Cada año mejor.
Ante mí tengo el elenco de los nota-
bles artistas que lo integran este
año y que son todos los mismos pre-
sentados ante el público habanero.
Han de gustar.
Por sus superiores trabajos.
Al hacerme eco de las líneas de sa-
ludo que recibo de los señores San-
tos y Artigas, las traslado al público
cardenense.
Será un evento social.
La visita del circo.

De paseo

Una gentil señorita.
Entre nosotros.
Refiérome a la linda Teté Rebo-
llar, de tipito delicado, que pasa una
temporada en nuestra Perla del Nor-
te en la residencia de mis buenos
amigos, los queridos esposos señora
Rita Obeso de Arenal y el señor Ber-
nardo Arenal.
Mi saludo a Teté.

CARDENAS SOCIAL.
LA REVISTA CHIC CARDENENSE

Circulando ya.
El cuaderno de Enero.
Precioso número éste de la publi-
cación que tengo el alto honor de di-
rigir y cuyo sumario de este ejem-
plar ofreceré gustoso:
Portada: Freddie Bartholomew.
Página del Director con Deanna
Durbin. Descripción de las grandes
fiestas celebradas en Cárdenas con
motivo de la inauguración de la es-
tatua de Colón y el hospital de Ca-
ridad en el año 1862 por el Dr. D.
R. Zambrana; Víctor Hugo, versión
del francés por la señorita Isela Gó-
mez López. Tradiciones cardenenses:
La Cueva del Muerto, por el Dr. An-
tonio M. Maicas. Cardenenses que
triunfan en los Estados Unidos: Mi-
guel Lluriá y Pedro Etchegoyen. Tres
poemas de Gabriela Mistral. Médicos
que se destacan: Dr. Tomás R. Ya-
nes. Novias de Enero: Amparito
Hernández. Feliz aniversario de Bo-
das de los esposos Méndez-Iturrioz.
La Carretera de Cárdenas a Martí y
el Ingeniero José Manuel Vizcaíno.
Las últimas novias: Amparito San-
chez y Zeida Martínez.
Página del Niño. Página central
de Flores Humanas, donde se desta-
can Conchita Pérez Lombardo, Ade-
lita Cambo de Arcos, Isabelita Olive-
ra Martínez. Alicia Castro Muxó,
Olga Valdés de la Paz. Marta To-
rres, Alicia Rodríguez y Acelita Gon-
zález Quirch. Los últimos compro-
misos de amor. La boda Debasa-
García. Curiosidades. Gumersindo
Barea, por Hilarión Cabrisas. Nuevas
Directivas del Club Arechabala y de
El Liceo. Página del Poeta con la
foto de Elvirita Barceló y versos de
Rafael Esquivel de la Cuesta. San
Manuel, con fotos del Ingeniero Ma-
nuel F. Arias y de los señores Ma-
nuel Fernández y Manuel Pinós. Bebé
Larrieu, reelecta Presidenta del
Tennis. De Cine. La Orquesta River-
side. Página del Periodista con foto
de la señorita Elena Margarita Pons
y versos de Graciella Garbalosa.
Chente Alvarez y versos de Rosa
América Cohalla. Lectura.
De mano en mano se halla «Cárde-
nas Social» de Enero que arriba a
sus seis años de vida triunfal.
Se agotará esta edición.

En Plena Luna de Miel

Felices y risueños.
Colmados de dichas.
Así regresan a Cárdenas de su viaje
de bodas los jóvenes y felices espo-
sos Sra. Amparito Hernández y el
Sr. Juan Felipe Rodríguez, que re-
cientemente contrajeron nupcias, ha-
biendo fijado aquí su nuevo hogar.
Me place saludarles.
Afectuosamente!

El Dr. Yanes

Huésped de Cárdenas.
El sábado 11.
Ofrecerá en esa fecha sus habitua-
les consultas en esta ciudad en la
Clínica «La Caridad», de 12 a 2 de
la tarde, el elogiado especialista de
ojos, Dr. Tomás R. Yanes.
Sépalo su clientela.
Y el público en general.

Cumpleaños

De un joven.
En la fecha de hoy.
Refiérome al inteligente Rubén
Lachell Herrera, alegría de los espo-
sos señora Blanca Herrera y Luis Al-
berto Lachell que cumple 17 años.
Pase horas felices.
Eso le deseo.

Santos y Artigas

Gran debut.
Debut esperado.
La presentación del circo Santos
y Artigas, los populares empresarios
cubanos, señalado para el domingo
12 de Febrero en Cárdenas.
Se llenará el circo.
Por completo.

Una despedida

Mándola cumplida.
Para gentil dama.
A la señora Digna López Vda. de
Meyra, que después de breve estan-
cia junto a sus queridos hijos los es-
posos López-Amador, que aquí resi-
den, ha vuelto a la capital de la Re-
pública.
Se va satisfecha.
De su grata visita.

Boda próxima

Boda notarial.
En la intimidad.
Señalada está para el 18 de Fe-
brero y de ella serán contrayentes
la bella señorita Leonor Jiménez
Alonso y el correcto joven Vicente
Feliú Lima.
Los felicito.
Calurosamente.

De paseo

Entre nosotros.
Un joven matrimonio.
Son ellos los felices esposos señora
Blanquita López Egea y el señor Ce-
cilio Hernández Quintana, que desde
sus bodas residen en la Habana y
que han venido a ésta a saludar a
familiares y amigos.
Me place saludarles.
Con todo el afecto.

Restablecido

Lo está un caballero.
Que estuvo enfermo.
El cumplido amigo señor Enrique
J. Doy, actual tesorero del Club Náu-
tico de Varadero, que pasó varios
días sufriendo molesto mal y aleja-
do de sus negocios.
Ya se halla restablecido.
Me place decirlo.

Natalicio

De espiritual señorita.
En la fecha de ayer.
Celebró su cumpleaños la intere-
sante Hilda Chirino, que tuvo ha-
lagos y congratulaciones con tal mo-
tivo.
Para ella mis flores.
Con mi elogio.

En Martí

Un espectáculo el domingo.
Que ha de gustar.
La Asociación Cubana de Artistas
Teatrales presentará en el teatro de
la Calzada la tragedia rural «Cha-
no», cuya acción se desarrolla en
plena y apartada sitiería criolla.
Véala.
No falte!

Francisco González Bacallao

GUANTES
FLORES
CINTAS
PLUMAS
MARABU
ANTIFACES
POMPONES

Gran surtido en tisús, rasos, tarlatanas, hilos de perlas y galones de pallet.

BAZAR INGLES
Galiano y San Miguel

PARA MUCHOS USOS
Una aplicación calmante, sanativa, para la comezón de la piel, cortaduras, quemaduras, sabañones, etc. Un recomendable tratamiento de primera intención. Conserve este útil unguento antiséptico en casa para casos de urgencia.
UNGUENTO DE DOAN

El lunes Mi Tía de América en Radio Cine

CARTUCHOS DE ENERGIA
Cuando esté Ud. extenuado y se fatigue fácilmente sin motivo; cuando no pueda desembarazarse de los catarros frecuentes; cuando tenga los nervios mal nutridos y el humor de punta—es hora de tomar OZOMULSION.
Cuando se está tan delgado que se pueden contar los 240 huesos del esqueleto, y tan débil que el estómago no quiere los alimentos ni resiste siquiera los tónicos indicados en el caso—es hora de que se decida a tomar *la* OZOMULSION.
Porque la OZOMULSION no es ni más ni menos que una combinación, científicamente preparada, del mejor aceite de hígado de bacalao de Noruega y los hipofosfitos de calcio y de sodio—en una forma perfeccionada *agradable y fácil de digerir.*
¡Cada gota de OZOMULSION es un cartucho de energía!
OZOMULSION
Una emulsión superior en un frasco más grande.

VEDADO GROCERY
LINEA Y D.—VEDADO. TELEFONOS: F-4700. F-7400.
VIERNES Y SABADO
FEBRERO 10. FEBRERO 11.
VENTA ESPECIAL

MANTEQUILLA, Lb	28 c.	OSTIONES AMERICANOS, Doc	36 c.
LECHUGA ICEBERG	14 c.	FILETE ENTERO, Lb	24 c.
CHAMPIÑON, Lb	64 c.	ROAST BEEF ENROLLADO, Lb	19 c.
ALCACHOFAS, 2 por	25 c.	PIERNA PUERCO ENTERA, Lb	20 c.
FRESAS FRESCAS, Cesto	45 c.	LECHE PET Grande, 3 por	40 c.
TORONJAS, Doc	25 c.	LECHE PET Chica, 6 por	40 c.

VEA NUESTRA LISTA ESPECIAL COMPLETA EN NUESTRA TIENDA

CRONICA HABANERA

NOVIAS DE MARZO

Para el día cuatro de marzo ha sido fijada una boda que tiene todas nuestras simpatías.

Boda de gran rango, en la que unirán sus destinos la bellísima señorita Herminia Rodríguez Tomeu y el querido amigo Enrique de Almagro y Ariosa, feliz parejita cuyo compromiso amoroso quedó formalizado oficialmente en días pasados.

Los padres del novio, el prestigioso doctor Enrique de Almagro, Presidente de Sala de la Audiencia y su gentil esposa Gloria Ariosa, hicieron la petición a la madre de la novia, la distinguida dama Julia Tomeu de Rodríguez.

En la Parroquia del Vedado, a las nueve y media de la noche, se llevará a cabo la boda Almagro-Rodríguez Tomeu.

Boda elegante, de la que próximamente daremos más detalles.

COCKTAIL PARTY.—El pasado miércoles en horas de la tarde se celebró un cocktail party en el bello Country Club de La Habana.

Ofrecido fué por los conocidos jóvenes doctor Armando Alvarez Pedroso y Manolo Antuña en honor de Mr. y Mrs. Charles A. Faissole que, como hemos dicho en anteriores notas, disfrutan una temporada entre nosotros.

Un grupo selecto de invitados disfrutó de esta fiesta que resultó muy animada.

Entre los matrimonios allí presentes se encontraban, el doctor Armando Alvarez Escobar e Isabelita Pedroso, el doctor Jacinto Pedroso y Cheíta Aróstegui, el doctor Alfredo Botet y Fabiola de Arriba, Alvaro González Gordón y Nena Velasco, el doctor Manolo La Torre y Graciella Pagés, Alfonso Fanjul y Lillian Gómez Mena, José Manuel Coroalles y Elena de Cárdenas, el doctor Antonio Alvarez Pedroso y Graciella Otero, Ramón Antuña y Emely Potter.

Mr. y Mrs. Hamilton.
Mr. y Mrs. Estrada.
Y Mr. y Mrs. Douglas.

La señora Josefa Braga viuda de Antuña.

Las señoritas Fifí Antuña, Rosario López Lemon, Carola Olavarría, María Elena Alvarez Pedroso, Gina Chomat, Alicia Rodríguez Alvarez y Doris Faissole, hija de los homenajeados.

Y los señores René Grimm Provence, Attaché Comercial de Francia; Fabián Urrutibeascoa, Leonardo Morales, Félix Riera, Guillermo Tous, Enrique López Lemon, doctor Rafael E. Gaytán, doctor Antonio Coroalles, doctor Alfredo de Castro, Armando Piedra, Raúl Mendoza, doctor Rodolfo Rodríguez Alvarez, Andy Carrillo.

Mr. Sheahy, Mr. Deshardines, Mr. Bienvenu, Mr. Hebrardt.

Y el cronista que suscribe.

Con los anfitriones hacía los honores de la fiesta la joven y lindísima señorita Ramona Antuña de Alvarez Pedroso.

LA GRANDIOSA FIESTA DEL CANCER.—Nunca una fiesta ha despertado tanto interés como el gran baile de la Liga contra el Cáncer señalado para el sábado dieciocho del corriente en el Casino Nacional.

Esta fiesta tradicional de la Liga, para recaudar fondos con destino a su magnífica obra de caridad, ha sido siempre el acontecimiento del año por su distinción, por su belleza, por los innumerables alicientes que siempre la rodean.

Nuestra sociedad, esta sociedad de la Habana tan acogedora, viene ofreciéndole todo su apoyo, lo que queda demostrado con la gran demanda de tickets para la comida.

Como se sabe, estos tickets valen cinco pesos.

También se están vendiendo con gran éxito las papeletas que valen cuarenta centavos de la rifa de un billete de mil pesos en el primer premio, de doscientos en el segundo y cien en el tercero.

Un detalle de importancia tenemos hoy que consignar.

Trátase de las reservaciones de mesas que deberán hacerse directamente al amable maitre Julio del Casino por los teléfonos FO-7548 o FO-7549.

Larga la relación de las personas que ya han hecho sus reservaciones, entre otros, Dr. Vilriato Gutiérrez, 10; Dr. Frank Fernández, 6; Lolo Larrea de Sarrá, 12; Dr. Luis Toñarely, 6; Alex Roberts, 12; Margot y Luisa Carlota Párraga, 14; Dr. Gonzalo Aróstegui, 10; Eugenia Segrera de Sardiña, 8; Rafael Oriol, 8; Gaspar Vizoso, 10; Marcelino García, 8; Roberto Pollack, 6; Eduardo Sleizegui, 6; Miguel Suárez, 10; Eduardo Agusti, 4; V. Benson, 4; Marqués de Casa Núñez, 10; Pedro Gómez, 8; Rafael Echevarría, 8; Julio Lobo, 8; Eutimio Falla, 4; Eduardo Chibás, 6; Alberto Maruri, 6; y cerrando esta valiosa relación de nombres conocidos, señora Ofelia Cabrera de Repilado, Presidenta del Comité de Damas de la Liga, 10.

Los tickets podrán adquirirse directamente de la señora Ofelia Cabrera de Repilado, calle Paseo esquina a 17, Vedado. Teléfono F-6406 o de la señora Daisy Crabb de Falla, Avenida de Bélgica No. 11, Alturas de Almendares Teléfono FO-2402.

Un éxito sin precedentes.
La fiesta del Cáncer.

OPERADO. — Ha sido sometido a la operación de apendicitis el simpático niño Antolín Blanco, hijo del señor Antonio Blanco.

Dicha operación la llevó a cabo el prestigioso cirujano doctor Ricardo Núñez Portuondo.

Un rápido restablecimiento le deseamos.

(Continúa en la página SIETE)

Una hermosa idea en marcha:

"El Día de los Enamorados"

Cabe la feliz iniciativa a un espíritu selecto de mujer, quién, a través de sus interesantes crónicas diarias, ha ido creándole favorabilísimo ambiente. Una Empresa amiga acogió la idea con calor y entusiasmo. Y FIN DE SIGLO no podía negarle su concurso, más que nada, por cuanto hay en ella de hermoso contenido espiritual; por su contribución a intensificar el cultivo de aquellos sentimientos más puros, a reafirmar altos valores morales, indispensables en toda sociedad.

Cuenta su iniciadora la entusiasta acogida que entre su público obtuvo la idea y se admira de los cálidos y emotivos párrafos con que ha sido ensalzada en la correspondencia recibida de sus lectoras.

No podía ser de otro modo. Aunque está ya lejos la época de los caballeros andantes, de los enamorados trovadores y del romanticismo en general, nada ha podido desterrar del corazón humano la elevada espiritualidad de los afectos. Hemos derivado, quizá, hacia otras formas de exteriorizar el sentimiento; pero los afectos puros y verdaderos subsisten y perdurarán, no obstante la frivolidad aparente de nuestro mundo sentimental.

A mantenerlos vivos en toda su pureza, va encaminada esta feliz idea de instituir en Cuba "El Día de los Enamorados". Enviemos nuestra felicitación sincera a su propulsora y contribuyamos todos a que, por lo menos un sólo día en el año: el 14 de febrero, se consagre al sentimiento más puro entre todos: al del Amor.

La hermosa idea está en marcha. FIN DE SIGLO se une a ella con todo entusiasmo y se propone dedicarle algunas sugerencias en días sucesivos.

fin de siglo
san rafael y águila, teléfonos: m-5991-92-93

JOVEN DESAPARECIDA

Andrés Fajardo, vecino de Aguila 928, denunció a la policía la desaparición de su nieta Asunción Blanco y Fajardo, de 13 años de edad, suponiendo le haya ocurrido alguna desgracia.

HURTO DE UN RELOJ

Emilio Sánchez León, de 21 años y vecino de Maloja 269, fué acusado por Ana Fernández Pereira, vecina de Maloja 326, de que le hurtó un reloj que aprecia en veinte pesos.

SE APROPIO DEL DINERO

Manuel Rivero Cobas, vecino de Recreo 553, fué acusado por María Leal y Vento, vecina de San Cristóbal y San Salvador, de haberse apropiado de la suma de ocho pesos que le entregó para que le hiciera unos muebles.

DEL COMITE FRANCE AMERIQUE.—El Comité France Amerique de la Habana, institución que preside el ex Presidente de la República, señor José A. Barnet, organiza un interesante acto para el próximo día veintisiete.

Será una velada de arte conmemorando el quinto aniversario de su fundación, que tendrá efecto en los salones del Automóvil Club de Cuba, dando comienzo a las nueve de la noche.

Pronunciará una conferencia, en ese acto, sobre un tema de la historia de Francia, nuestro querido compañero y notable escritor doctor Miguel de Marcos.

También tomarán parte con números de música, canto y recitación varios distinguidos miembros del comité.

Tan pronto como quede acordado íntegramente el programa de esta fiesta lo publicaremos para conocimiento de nuestros lectores.

EN EL VEDADO TENNIS.— Se hacen muchos preparativos en el prestigioso Vedado Tennis Club para una fiesta próxima a celebrarse.

Trátase de la primera fiesta que organiza la nueva directiva, que será como un homenaje de simpatía y afecto al doctor Angel Aixalá, que acaba de abandonar la presidencia de tan simpática sociedad, después de una larga y fructífera labor en pro del auge y mejoramiento del club.

Dicha fiesta ha sido fijada para el jueves 23.

Dará comienzo a las nueve de la noche con arreglo a un programa interesantísimo, cuyo número principal es la develación de una placa en honor del doctor Aixalá.

Después habrá un show de natación en la bella y hermosa piscina acabada de construir.

Como epílogo el baile amenizado por una gran orquesta y un son.

Entre los socios del Vedado Tennis Club y sus familiares reina gran entusiasmo para esta fiesta que no dudamos ha de estar revestida del mayor lucimiento.

En próximas notas daremos más detalles.

HONRAS FUNEBRES.— Mañana sábado, a las nueve de la mañana, se celebrarán solemnes honras fúnebres en la Iglesia de Nuestra Señora del Carmen, por el alma de la que en vida fué noble y bondadosa dama Martha Alonso de García Rivero.

Por este medio invitan a sus amistades todas, su viudo, el señor José García Rivero y sus hijos, Víctor, Nenita, Martha, Beba y Francisco José García Alonso.

Liquidación pre-Balance

Son ya numerosísimas las pruebas que hemos venido ofreciendo acerca de lo ventajoso que resulta surtirse ahora de multiples cosas indispensables, dadas nuestras grandes rebajas de eliminación. Pero podemos aún brindar muchas más. Véanse éstas de la Sección Masculina.

Calcetines rebajados a
18c
Valían 25c y 30c
¿Qué otra inversión mejor podía hacerse? Estos Calcetines, de seda vegetal, en tonos: "cordován", prusia, carmelita y gris, a listas y a cuadros, son elegantísimos y de gran duración. Véalos.

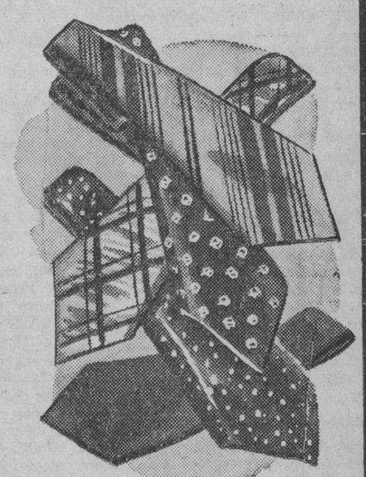

Corbatas rebajadas a
47c
Valían 55c y 70c
Una colección amplísima donde seleccionar. Corbatas de fina seda vegetal, en los fondos más elegantes y en los "pintados" nuevos más diversos. Una excelente adquisición.

Calcetines rebajados a
43c
Valían 60c y 75c
Hay que verlos de cerca, apreciar su excelente calidad, para convencerse de la economía que esta rebaja representa. Gran variedad de fondos, a listas, a cuadros, y otros motivos, formando elegantes combinaciones.

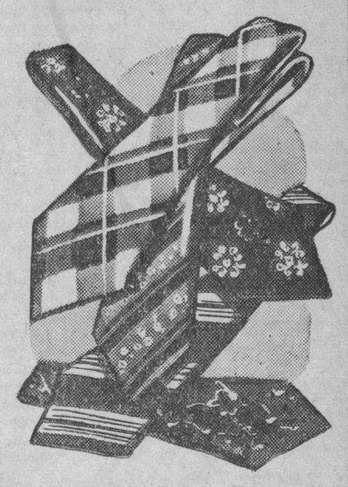

Corbatas rebajadas a
83c
Valían 95c y 1.20
Cualquiera que sea el fondo elegante que usted prefiera... el motivo que le agrade, en esta colección lo encontrará. Corbatas de seda fina, en los más variados y vistosos dibujos. Algo especial para Regalo.

Y como éstas, podríamos citar muchísimas otras rebajas en la Sección de Artículos de Caballero. Ninguna ocasión mejor para surtirse de múltiples cosas indispensables. Planta baja.

fin de siglo
san rafael y águila, teléfonos: m-5991-92-93

MAÑANA TENDRAN LUGAR LOS FESTEJOS DEL «DIA DEL VAQUERO», AUSPICIADOS POR AGRICULTURA

Mañana sábado tendrá efecto en el Stadium de Puentes Grandes, el «Día del Vaquero», organizado por la Asociación Nacional del Vaquero con un interesante programa que comenzará a desarrollarse a la 1 pm. además de la Exposición Ganadera que estará abierta de 9.00 a.m., a 12 p. m. bajo los auspicios de la Secretaría de Agricultura.

El programa de la Fiesta del Día del Vaquero, es el siguiente:

La Exposición Ganadera será inaugurada por la señorita Virginia Padrón, Presidenta de los Vaqueros de 1938, que cortará la cinta en el terreno de la Exposición, acompañada de los representantes del Gobierno, de la Comisión de Defensa de la Ganadería Nacional, Comisión Técnica Nacional de Leche, Industriales y Vaqueros.

Actos oficiales de la Asamblea de Delegados de la Asociación de Defensas Nacional de Vaqueros. Apertura del acto por el Honorable Secretario de Agricultura. Hablará en nombre de la Comisión Nacional de Leche, su Presidente doctor Domingo F. Ramos, y en nombre de la Comisión de Defensa de la Ganadería Nacional, el doctor Ramiro Areces, Presidente.

Elección de la señorita Presidenta de los Vaqueros de 1939, por el Jurado, obsequiándola con un premio de cincuenta pesos. Otorgamiento del premio de simpatía de diez pesos a la pareja de niños menores de once años, que deseen acompañar a la señorita electa. Entrega de los premios correspondientes a los mejores animales que hayan tomado parte en la Exposición. Clausura de la Asamblea por el Presidente de la Asociación Defensa Nacional de Vaqueros.

Habrá un concurso de ordeñadores a presencia del público con tres premios consistentes en dos Copas de plata, y diez pesos en efectivo. También habrá un Concurso Hípico con varios premios, finalizando el festival con un Jaripeo, con premios por montas, difíciles de caballos y novillos, así como a los mejores enlazadores.

M.E.C.D. 2016

FAUSTO HOY Fredric MARCH "Los Secretos de un Don Juan" -TRADE WINDS- Una Artistas Unidos Joan BENNETT 30¢ y 40¢

HOY Encanto - Riviera EXITO de EXITOS!! La Sonata de Kreutzer 30¢ Un ORGULLO INTERNATIONAL 40¢

ESCENARIO y PANTALLA

ACOTACIONES

LA OPERA «BALTASAR».—El día 8 de marzo se representará en el «Auditorium», bajo los auspicios del Secretario de Educación y como acto inaugural del Instituto del Teatro y el Cine la ópera en cuatro actos «Baltasar», inspirada en el drama de Gertrudis Gómez de Avellaneda y con música del compositor habanero Gaspar Villate.

«Baltasar» es una de las pocas obras líricas de autor cubano que han sido representadas fuera de nuestro país y sancionadas por la crítica y el público extranjeros.

El «Baltasar» se estrenó en Madrid en 1885, tomando parte en la interpretación de sus papeles principales dos cantantes de gran fama: el tenor Massini, que rivalizaba con Gayarre, y la soprano Teodorini.

La representación del «Baltasar» significa, sin duda, un gran esfuerzo, que merece el estímulo y la cooperación de todos.

Se cuenta para esta empresa con artistas de positivo mérito. En primer término Hipólito Lázaro, el tenor de magnífica voz que tanto ha deleitado a nuestro público. En el rol de barítono se presentará Ralph Herbert, joven cantante de la Opera Popular de Viena. La soprano Alicia Llorente, la mezzo-soprano María Teresa Morán, el bajo Mario Abril y los señores Jesús Zubizarreta y Gustavo Loret de Mola —figuras nuevas todas, pero que están estudiando con mucho áhinco sus papeles— completan el reparto.

Habrá un buen coro y un bien ensayado cuerpo de baile. La orquesta de 65 profesores ha sido puesta bajo la dirección de un músico joven, pero de excelentes aptitudes: José Manuel Pacheco.

Hemos de dar más detalles acerca de este importante evento artístico.

TEATRO PARA NIÑOS.—Roberto Rodríguez, incansable luchador entre telones, organizador intuitivo de espectáculos taquilleros y propagandista hábil de funciones teatrales, ha montado una versión de la fábula de «La Comedia». El suceso tuvo lugar el domingo pasado y un verdadero ejército de chiquillos ocupó todas las localidades de este coliseo.

Roberto Rodríguez ha hecho un simpático esfuerzo con su compañía infantil. No diremos toca a lo cimero de la estética ni mucho menos; pero entretiene, divierte, hace pasar el rato, cosas todas que si son muy importantes para los niños, lo son aún más para sus padres.

El caso es que Roberto Rodríguez ha logrado interesar a nuestra muchachada con sus espectáculos de «fiñes» y para «fiñes» y que en la «Cenicienta» ha echado el resto, como suele decirse, en lo que concierne a vestuario, escenografía, luces, etc.

Ramón Becali Jr., un inteligente joven muy interesado en las cuestiones de la farándula (de casta le viene al galgo), presentó con breves palabras el espectáculo dirigido por Roberto Rodríguez. El avisado hijo de nuestro estimado compañero, el crítico teatral y cinematográfico de «El País» y presidente de «Artyc», elogió, entre otras cosas, lo noble del esfuerzo realizado. «Nada podía serme más grato —dijo— que la amable invitación de Roberto Rodríguez para que presente su compañía infantil; por dos razones: por tratarse de una labor artística y porque ella redunda en bien de la niñez. Quien dice niñez ¿no dice, al unísono, amor, esperanza, progreso? Cuando se cultiva y se difunde el arte entre los niños cabe esperar señores, un vigoroso y risueño porvenir.»

Justas palabras.

El espectáculo «Cenicienta», en vista del éxito obtenido, se montará nuevamente el sábado por la tarde, a las 5 y media, y el domingo por la mañana, a las 10.

UN BUEN ESPECTACULO AL «FAUSTO».—A partir del martes el teatro «Fausto» del Circuito Smith, presentará en su escenario un «show» que se acredita con sólo el nombre de su organizador y director. Se trata del «show» de Albert Bouché, el popular empresario de espectáculos frívolos, que en Miami y en otros lugares de los Estados Unidos ha hecho famoso su «Villa Venice».

Los espectáculos de Bouché se caracterizan por su distinción. Un buen gusto indudable preside sus conjuntos, incorporando una preocupación de finura, de arte, al «divertissement» típicamente cabaretero.

Este invierno Bouché ha traído a La Habana un cuadro de notables figuras de «varietés», seleccionadas entre lo mejor de los Estados Unidos. Ese cuadro es el que, debidamente conjuntado, se presentará en el «Fausto» a partir del martes, combinado con el programa cinematográfico.

Se trata, sin duda, de una poderosa atracción.

F. I.

Cartel del Día

POR LOS TEATROS

LA COMEDIA: A-6737. A las 9:15: La revalorización. Trasmite la CMCF y COCH.

POR LOS CINES

ENCANTO: M-6055. A todas horas: La sonata de Kreutzer y cartón.
FAUSTO: M-7800. A todas horas: Los secretos de un Don Juan y cartón.
NACIONAL: A-6700. A todas horas: Somos de Kronstadt y El angel del hampa.
MARTI: M-2724. A todas horas: Ramuncho y Colegio de señoritas.
ALKAZAR: A-6869. A todas horas: Angel y Condenado.
CAMPOAMOR: A-7054. A todas horas: Cuatro hijas y En los tiempos de Eva.
AUDITORIUM: F-4455. La patrulla submarina y Daría un millón.
TRIANON: F-2403. La ciudadela y El retrato delator.
PAYRET: A-7157. La que no perdonó y La batalla silenciosa.
RIVIERA: F-2040. El delator y La sonata de Kreutzer.
RADIO-CINE: M-1407. Vuelve hija mía y Gangster en New York.
NEPTUNO: M-1515. Nancy tiene tres amores y Justicia armada.
FLORENCIA: U-3533. El derecho a la vida y El último camino.
OLIMPIC: F-3711. A galope tendido y Quien mal anda.
INFANTA: U-3700. Tierra brava y Sucedió una noche.
MANZANARES: U-3354. El romance del palmar y La fórmula secreta.
ROXY: FO-3255. Sueño de juventud y Guardia de honor.
RIVOLI: FO-1130. El círculo del crimen y El coloso del aire.
REINA: M-2272. Suspiros de España y El gato montés.
RIALTO: M-1831. Angeles con cara sucia y Los inseparables.
LARA: M-2421. Nuevos ideales y El calavera heroico.
PRADO: M-2822. La ley que olvidaron y El marido de su hermana.
VERDUN: A-9206. Confesiones de una colegiala y Buldog Drumond en Africa.
REX-CINEMA: M-2214. Noticiero, revista, cartón, comedias, viajes sports y asuntos documenales.
COLONIAL: A-7879. Aventuras de Robin Hood y Capitán Blood.
CERVANTES: M-6494. Cupido a la orden y La luciernaga.
MAJESTIC: M-4477. El jardín de Alah y La historia se escribe de noche.
LIRA: M-4474. La dicha y El gavilán.
BELASCOAIN: U-5200. Daría un millón y Segunda luna de miel.
CUATRO CAMINOS: M-3676. Suspiros de España, Tam Tam y Mujer contra mujar.
INGLATERRA: M-5527. Maldita sea la guerra y Temerarios del mar.
GRIS: F-4292. Rasputín y Violines de Hungría.
VIVES: F-3128. Secretos de una actriz y El submarino trágico.
ACTUALIDADES: M-5575. El tribunal del hampa e Idilio a flote.
MODERNO X-1305. Volando hacia Río Janeiro y Policía fina.
SANTOS SUAREZ: I-4600. Nina Petrovna ha mentido y Ladrón de mujeres.
WILSON: U-5863. Quiéreme otra vez y Oro maldito.
UNIVERSAL: (Egido y Monte). Cerado.
TOSCA: I-3099. Quesos y besos y La fuga de Tarzán.
CUBA: M-9796. Tierra de promisión y Mujeres enamoradas.
ROJO: M-4794. No se puede tener todo y Tierra de promisión.
BELGICA: A-9128. Hambre y El secreto de Konismalk.
VIOLETA: M-3238. La bailarina roja y La torre de Nesle.
MENDOZA: I-7285. Bloqueo y El divorcio de Lady X.

LUNES ENCANTO John BARRYMORE George MURPHY Marjorie WEAVER Joan DAVIES Jack HALEY en la super comedia CAPAZ de PONER "BIZCO" de RISAS CARCAJADAS a un "CIEGO" "LA JUGADA DECISIVA" "HOLD THAT CO-ED" Una 20th Century FOX!!

EXITO DE «LA CENICIENTA» EN LA COMEDIA

Un notable éxito se anotó la compañía infantil de Roberto Rodríguez con motivo del estreno de «La Cenicienta», en el teatro de la Comedia. Las localidades se agotaron y el público salió satisfecho de ver por vez primera un espectáculo de niños con verdadera categoría artística.

Las principales figuras del conjunto infantil dieron vida a los personajes centrales del tradicional cuento de «La Cenicienta», favoritos de todos los niños del mundo.

El espectáculo es amable, interesante y sumamente emotivo. La dirección artística a cargo del prestigioso actor Arnaldo Sevilla, merece los más cálidos elogios, así como todos los bailables dirigidos por Marianela Bonet y la música de Santos Carbó y Rafael Betancourt, así como el libreto debido a la pluma siempre ágil de Fernando Lecuona.

En «La Cenicienta» actúan Iván Vigo, Hilda Calvo, Chiquitica Cabrera, Gladys Hernández, María del Carmen Soria, Hilda Calvo, Luis Negreira, Celia Jiménez, Anita Machado, Juanita Cheda, M. Rodríguez, Marta y Margot Banderas, Violi Quintana, Argelia Meneses, Emma Perla, René Pérez, Celia Charles, Esther Vassallo, Edmundo Rodríguez, María Victoria Villa Fernández y otros.

En vista del clamoroso éxito alcanzado por «La Cenicienta», Roberto Rodríguez ha decidido reprisarla el sábado y el domingo próximos en el teatro de la Comedia y como es de esperar habrá un lleno «au complet».

En la primera parte de estos programas figuran películas cómicas y cartones en colores.

Los niños pagarán 20 cts. y los mayores 30 cts. Los Palcos a base de 2 pesos 50 cts.

Se trasmite por las estaciones C.M. C.F. y C.O.C.H.

CAMPOAMOR: «CUATRO HIJAS»

«Cuatro hijas», cuatro amores, cuatro bodas, y un trágico instante de intensa emoción. La juventud que sueña, y que ama y que sufre escribe cuatro capítulos conmovedores en esta hermosa creación romántica. Cuatro hijas ingenuas encuentran a su paso el amor... Una enviuda, otra encuentra la felicidad, otra se queda soltera, y otra al fin se rinde al yugo del matrimonio...

No es nada extraño que toda mujer que ha visto esta película, se la recomienda a sus amistades porque todo el mundo admira una leyenda de amor como ésta en la que hay tanto de sinceridad, realismo y emoción.

El argumento de «Cuatro hijas», fué tomado de una novela de Fannie Hurst, como también lo fueron, «La esquina del pecado» e «Imitación de la vida», y otras muchas que proceden de la pluma de esta privilegiada escritora. «Cuatro hijas», ha consagrado estrellas, dos niñas que eran bailarinas de Variedades. A una estrella de la Radio, y a dos actores teatrales.

«Cuatro hijas» se ehiben en los turnos de 3:18, 6:26 y 9:59. Y como complemento de este programa se exhibe la divertida cinta por Marion Davies y Robert Montgomeri: «En los tiempos de Eva».

Los precios serán los de costumbres, hasta las 6:30, mayores 15 cts. Después 20 cts. Niños y tertulia a todas horas: 10 cts.

CHARLES BOYER EN «ARGEL» EN EL ALKAZAR

Nuevamente presenta hoy la empresa de este popular coliseo al máximo ídolo de la pantalla, Charles Boyer, superando todos sus anteriores triunfos en «Argel», con la maravillosa colaboración de Hedy Lamarr y Sigrid Gurie. «Argel» ofrece una trama de encantadora sugestividad por su ambiente de trágica belleza y sus personajes de peligrosa fascinación... Completa el programa el emocionantísimo drama de la Columbia «Condenado», con Charles Quigley y Rita Hayworth. Además el Noticiario. Los precios: 30 centavos de 1.30 a 6.30 y 40 centavos después; niños, a todas horas, 20 centavos y tertulia familiar 10 centavos.

El lunes, la preciosa y divertidísima super-comedia de la Metro Goldwyn Mayer, «Casemos a mamá», con Freddie Bartholomew, Jury Garland, Mary Astor y Walter Pidgeon que usted no lo crea, ya los en que las madres imponían pettos y hacían que se aca mandatos, pasaron a la histo momo vulgarmente se dice. pueden ni siquiera elegir compañero cuando el que pasado a mejor vida...! Vea farsa de «Casemos a mamá» convencerá cómo son los ahora. Conjuntamente se la graciosísima comedia de la Radio «A patada limpia», con pepinable» Joe Penner.

Pronto: el campeón de 1939, Mickey Rooney, en «An dy se enamora». La historia chacho cuando comienza a rarse para quien cada mujer es un amor... hasta que se nen tres y pasa los apuros da...!

TRIUNFA «LA SONATA DE KREUTZER» EN EL RIVIERA

Uno de los sucess cinematográficos más rotundos de la actual temporada lo constituye sin duda alguna la soberbia realización del cine francés «La sonata de Kreutzer», basada en una de las más leídas novelas del inmortal León Tolstoy. La historia del hombre que tenía el corazón tan corrompido que cuando fue feliz con el único amor que había conocido en su vida, lo destruyó, destruyéndose a sí mismo. Un relato fiel de lo que era lo nobleza rusa en los tiempos de los últimos zares. «La sonata de Kreutzer» se exhibe hoy acompañada de la copia intenso drama «El delator», tor McLaglen. Además el No Los precios: 30 centavos por de y 40 por la noche; niños y noche 20 centavos y ter centavos.

El lunes, Metro Goldwyn presenta a Robert Donat y lind Russel en la obra cum rinde homenaje a los hom valor: «La ciudadela», film reció el alto honor de ser cla por la crítica americana co mejor de 1938...!

NACIONAL HOY ULTIMO DIA! 20 y 30¢ LA REVOLUCION RUSA de 1919!!! "SOMOS DE KRONSTAD" MAÑANA GRAN EXITO!! PEDRO EL GRANDE

RADIO CINE: «VUELVE HIJA MIA»

Con un éxito estupendo se estrenó ayer en el más grande teatro de Cuba «Radio.Cine», el grandioso programa combinado con dos estrenos titulados «Vuelve hija mía», producción humana y sentimental que interpreta el tenor de óperas Tito Schipa, al frente de un selecto conjunto de actores entre los que figuran Nino Bensozzi, Caterina Borato y Paola Borboni. Un argumento enternecedor en que se ve la ráfaga de tragedia que sacude la vida de una muchacha abandonada por su padre. Vea en esta gloriosa producción a Tito Schipa interpretar preciosos números de música popular con su maravillosa voz de tenor.

La otra producción que completa el programa se titula «Gangsters de New York», interpretada por Charles Biford y Ann Duorak, emocionante drama que nos relata la vida de un temible presidiario y para completar el programa se exhibe también el Noticiero sonoro de la Universal.

Los precios luneta y primer piso 30 cts., antes de las 6:30 y después 40 cts. Los niños 20 cts. y la tertulia, entrada por Concordia, 10 cts.

El domingo matinée desde la 1:30. El lunes: «Mi tía de América», la tercera y más gloriosa producción de Películas Cubanas, S. A., con otro escogido conjunto de actores cubanos entre los que figuran como principales intérpretes Pituka de Foronda, J. J. Martínez Casado, Garrido y Piñero, Julito Díaz, y muchos otros. Lujo comicidad y tragedia todo desarrollándose en un precioso romance de amor. Presentado en un ambiente típicamente cubano.

REX CINEMA
SAN RAFAEL Y AMISTAD
TELEFONO M-2214
HOY
—NOTICIARIO METRO.
—MELODIA DE MEDIA NOCHE. Musical.
—GRANADA. Documental.
—INSTANTANEAS DE HOLLYWOOD.
—NOTICIARIO PATHE R. K. O.
—TIERRAS RADIANTES Viajes.
—CAMPEONES DE SKIS. Deportiva.
—EL HIJO DE SU PAPA. Ultimo cartón de Popeye.
HORAS Y PRECIOS DE COSTUMBRE

GACETILLA

AUDITORIUM: «LA PATRULLA SUBMARINA»

Una espectacular e interesante film anuncian para hoy las carteleras de este favorito teatro del Vedado. Nos estamos referiendo a «La Patrulla Submarina», una nueva creación del famoso John Ford, que ha logrado reunir todo lo necesario, para presentarnos una película con un realismo impresionante.

En «La Patrulla Submarina» realiza un debut triunfante, una actriz que pronto será una gran favorita, Nancy Kelly, belleza y arte admirablemente combinados, con un exquisito temperamento. Ella actúa al lado del simpático y arrogante actor Richard Greene, insuperable en su intrepretación, secundados ambos por Preston Foster, George Bancroft, Slim Summerville, John Ca y Henry Armetta.

«La Patrulla Submarina» se a las 5:15 y 9:45. En los tu 4 y 8:30: «Daría un Millón» de ner Baxter y Marjorie Weaver.

Mañana: Un gran program Warner Bros: A las 5:15 y 9 Valle de los Gigantes», esp de emoción, filmado todo en donde nos ofrecen labor ma Wayne Morris y Claire Trevor, 4 y 8:30: «El Guapo del Rancho» ya musical con Dick Powell y lla Lane.

El domingo, desde la 1:30 lle de los Gigantes» y «El Guapo del Rancho».

TRIANON: «LA CIUDADELA»

Una película ofrecen las carteleras de «Trianón» al presentar en sus turnos elegantes de 5:15 y 9:45 la super-joya: «La Ciudadela», inspirada en la novela (The Citadel) y dirigida por el genial director King Vidor con el talentoso actor Robert Donat y la bella Rosalind Rusell, como protagonistas centrales de esta gran obra, considerada por la critica norteamericana como la mejor del pasado año.

Su sensacional y humanísima trama nos revela los secretos de un médico que se atrevió a desafiar la tradición abriéndose paso a través de la miseria y la infelicidad de los sufrimientos que azotan a la humanidad y que pone todo su talento al bienestar de sus semejantes y cual se rinde un tributo a los dos ideales de su profesión.

La otra película a las 4 y titula: «El Retrato Delator», nante drama de misterioso to con la popular pareja de Pryor y Jean Perry.

Se completa el programa con ciero y variedad.

Mañana: El mismo program hoy.

El domingo: monumental comenzando a la 1:30.

El martes: Ultimas exhibicio «Argel» con Charles Boyer, Hedy marr y Sigrid Gurie, además de Aventuras de Tom Sawyer».

(VEASE MAS GACETILLAS EN LA PAGINA OCHO)

LA COMEDIA: ESTRENO DE «LA REVALORIZACION»

Esta noche a las 9, tendrá efecto en el Principal de la Comedia el formidable estreno de «La Revalorización», la gran revista, lujosamente montada, que obligará a toda la Habana a desfilar por el más aristocráticos de nuestros teatros. «La Revalorización» constituirá uno de esos acontecimientos que difícilmente se olvidan. La obra es graciosa y ligera y su música tan bella y tan pegajosa que no tardará en hacerse popular. «La Revalorización», pertenece al número de esas grandes revistas que sirven para consagrar temporadas. Agustín Rodríguez y Fernando cargo los ases de la risa, Garrido y verdadero entusiasmo en tanto Rafaelito Betancourt ha realizado una labor de adaptación musical que habrá de valerle muchos aplausos.

De los principales papeles del estreno de esta noche se han hecho cargo los ass de la risa, Garrido y Piñero, (que trabajan por cortesía de la Cadena Crusellas), Fernando Cortez, Alicia Rico, Candita Quintana, Estela Echazábal y demás artistas del gran conjunto cubano que tantos éxitos se viene anotando.

Los precios para este gran estreno no han sido alterados. Palcos con seis sillas tres pesos. Luneta cincuenta centavos, butacas numerada, 40 cts. y sin numerar 30 centavos.

El estreno de «La Revalorización» será patrocinado por la gran Cervecería «La Tropical», y trasmitido por las populares Emisoras CMCF, 910 kilociclos en onda larga y COCH, 9437 kilociclos en onda corta.

Mañana a las 5 de la tarde y el domingo a las 10 de la mañana se le ofrecerán a la gente menuda dos nuevas representaciones de «La Cenicienta», la magnífica revista tan magistralmente interpretada por la Compañía infantil del Napoleón de los muchachos, el inteligente Roberto Rodríguez.

En estas dos funciones a más de «La Cenicienta» habrá en la pantalla cartones en colores y películas cómicas. Un programa en definitiva, pródigo en sorpresas para los niños que asistan a tan magníficas funciones infantiles.

El próximo lunes un grupo de alumnos eminente de la Academia de Declamación «Películas Cubanas S. A.» se presentará interpretando la intensa comedia de Alejandro Casona, «Nuestra Natacha» ya por ellos representada con gran acierto en otra oportunidad.

Esta nueva interpretacion de «Nuestra Natacha», está dedicada a las damas habaneras y a la juventud estudiosa de Cuba.

El viernes 17, a las 6 de la tarde, la exquisita rapsoda Celia Romero, ofrecerá un gran recital.

Este recital estará consagrado a la poesía afro-antillana.

LUNES 13 2 GRANDES ESTRENOS PAYRET
"El VIEJO DOCTOR" CREACION DRAMATICA de ARGENTINA SONO FILMS con Enrique MUIÑO y Alicia VIGNOLI
y "GANGSTERS de NEW YORK" con Charles BICKFORD
Otro CAÑONAZO!! La mejor cinta de PISTOLEROS! Distribuida por TROPICAL FILMS de Cuba

N O T A S

EXITO DE «LA SONATA DE KREUTZER» EN EL ENCANTO

Otro ruidoso sucess se anotó ayer la empresa de este aristocrático teatro con el estreno de la soberbia realización de la cinematografía francesa «La sonata de Kreutzer», basada en una de las más leídas novelas del inmortal León Tolstoy, en cuya trama repleta de intrigas y bellezas podémos admirar la vida licenciosa de la nobleza moscovita en tiempos de los zares, sentirnos movidos por el romance que sus principales protagonistas nos ofrecen y deleitarnos con los acordes del poema lírico de Beethoven en que se inspiró el gran autor ruso al escribir su obra. «La sonata de Kreutzer» se exhibe hoy hasta el domingo inclusive, acompañada del hilarante cartón en colores de Walt Disney «Los valleneros» y el Noticiario. Los precios: 30 centavos de 3.30 a 6.30 y 40 centavos después; niños, a todas horas, 20 centavos.

El lunes, una archi-chistosísima comedia de la 20th. Century Fox, «La jugada decisiva», con un archi-estupendo reparto: John Barrymore, George Murphy, Marjorie Weaver, Joan Davis y Jack Haley. La jugada que realiza Joan Davis jugando en un team de foot-ball, donde demuestra sus grandes habilidades como jugadora del gran deporte americano, es de las que deja «vizco a un ciego»...! ¡Ríase de todas las hazañas que ha visto realizar en este gran juego...!

Pronto: la reinecita del cine, Shirley Temple, superando infinitamente todos sus anteriores éxitos en «Mi tío Samuel».

El jueves 23, en día de gran gala colosal pre-estreno del espectáculo de proporciones más extraordinarias y gigantescas de la historia del cine. «Gunga Din», con Cary Grant, Víctor McLaglen, Douglas Fairbanks Jr., Joan Fontaine y Eduardo Ciannelli. Un espectacular drama épico inspirado en el famoso poema del inmortal poeta inglés Rudyar Kipling y fiel trasunto de la lucha tenaz y sanguinaria que sostiene Inglaterra en su más vasto dominio: la India. Hermosísima producción que ha tomado un año en filmarse y cuyo costo asciende a más de 3.000,000 de pesos..!

EL MARTES: «EL SHOW VILLE-VENICE» EN EL FAUSTO

Nuevamente presenta hoy la empresa de este majestuoso coliseo la magnífica producción de Artistas Unidos «Los secretos de un Don Juan», que tiene por brillantes intérpretes a Fredric March y Joan Bennett, con la distinguida colaboración de Ralph Bellamy, Ann Sothern, Sidney Blackmer y Kay Linaker. El romance exquisito del detective y la asesina...! Un idilio que se pasea triunfante por siete diferentets países del lejano y misterioso Oriente. Completa el programa el hilarante cartón en tecnicolor de Walt Disney «Fuerza de voluntad» y el Noticiero. Los precios, 30 centavos de 3.30 a 6.30 y 40 céntavos después; niños, a todas horas, 20 centavos y tertulia familiar 15 centavos.

Semana fenomenal...! Semana de carnaval...! Un formidable debut en la escena y un estupendo estreno en la pantalla...! Albert Bouché, el propietario del cabaret-teatro más elegante de Cuba, Villa-Venice, Chateau Madrid, presentará a partir del martes, en turnos elegantes de 5.30 y 9.30 el maravilloso show de shows que ha arrebatado a los asiduos al lugar preferido de la élite habanera. Esta empresa, haciendo un gran esfuerzo y para que la Habana entera disfrute de este deslumbrante espectáculo, lo ha contratado para presentarlo durante una semana. Entre las atracciones de esta revista de revistas figuran las bellísimas bailarinas excéntricas Holley Sisters, la genial intérprete de la danza española Maclovia Ruiz; los colosales bailarines acrobáticos Cuby and Smith; estos artistas ofrecen el número más sensacional que se ha visto en ningún escenario en la Habana; Frank Brooks, estilista del tap, una verdadera estrella que realiza maravillas con los pies, Leonardo Amaresco, tenor del State Opera de Viena; Marilyn Maine, bailes modernos y acrobáticos; Lynn and Lazzeroni, pareja de bailarines en patines que le harán aplaudir hasta que usted no pueda más. Además, el conjunto de muchachas del coro de cuerpos estatuarios, lujosísima presentación cual corresponde a todos los espectáculos de alta jerarquía de Albert Bouché, donde siempre impera la originalidad y el arte más depurado. En la pantalla, Artistas Unidos presenta con orgullo a la nueva estrella que ha «revolucionado» a Hollywood, Corinne Luchaire, en el intensísimo drama «Prisión sin rejas», con la colaboración de Edna Best y Barry Barnes. La historia de una pobre muchacha condenada injustamente a una prisión de mujeres que más que prisión era un infierno...!

MARTI: EXITO DE «RAMUNCHO»

Invadido se vió durante el día de ayer el teatro «Martí» para presenciar la exhibición del famoso film de Pierre Loti «Ramuncho», registrándose un lleno como pocas veces. La acogida entusiasta que le dispensó el público el día del estreno, así como las coincidentes opiniones de la crítica periodísttica de que en realidad se trataba de uno de los mejores films de la temporada, se tradujo en un marcado interés que no decayó un instante en las exhibiciones que de la famosa película se hicieron en su segundo día, realmente triunfal para «Ramuncho» y principalmente para sus dos protagonistas Magdalena Ozeray y Pablo Cambo, una pareja que no tardará en hacerse famosa entre nuestro público. La función de hoy comienza desde las 2 de la tarde con la exquisita película «Colegio de señoritas», brillantemente interpretada por Ann Shirley y un gran conjunto de encantadoras chiquillas. Es una película deliciosa que va a las 2.07, 5.22 y 8.41, y «Ramuncho» a las 3.30, 6.32 y 10.02. Cartón y revista. Sólo 20 centavos vale antes de las 6.30 y 30 centavos después; tertulia 10 centavos y 15 centavos los niños. El sábado a las 12 de la noche, función extra, pre-estrenándose la atrevida película «Víctimas de la Mariguana», aprobada exclusivamente para mayores. El domingo, a las 10 de la mañana, tanda especial para niños, brindándose «Danubio Azul», revista interpretada por un gran conjunto de pequeñas grandes estrellas, destacándose Georgina Oliva. Se completa el programa con cartones, comedias y documentales.

Querida amiga:
Acabo de ver la película
"Ramuncho" en Martí y como es un bello romance que debe ser visto por todas las mujeres, te la recomiendo con verdadero entusiasmo, porque me hizo vivir momentos de intensa emoción.
Te quiere
Esther
Nota: también verás "Colegio de Señoritas" por Ann Shirley, que es encantadora....

NACIONAL: «SOMOS DE KRONSTADT». 20 Y 30 CTS.

El film de la revolución rusa, el genuino film de la revolución rusa, el que capta el verdadero espíritu el exacto contenido y el justo alcance de ese movimiento trascendental, el que enfoca los aspectos más humanos de esa etapa de servir la verdad, está confirmando en el «Nacional», cada día, su éxito clamoroso.

Y vuelve hoy a la pantalla, alternando con la dramática e interesante producción de Sally Eilers y Ann Miller, repleta de incidentes emocionantes «El ángel del hampa», amén de una revista Pathé y una variedad con panoramas y movimiento, organización y atractivos del mayor parque del mundo, el Parque de Moscú.

El horario es el siguiente: a las 2, 5.15 y 8.30, «El ángel del hampa» A las 3.40, 6.45 y 10, «Somos de Kronstadt», intercalado el material corto.

Los precios son populares, por la tarde hasta las 6.30, luneta 20 centavos y tertulia 10 centavos; después de esa hora, luneta 30 centavos, tertulia 15 centavos.

Desde mañana hasta el lunes «Pedro el Grande», en su estreno oficial que confirmará el enorme éxito obtenido en el pre-estreno. Producción destacadísima, impresionante, movida, recoge otra etapa, más lejana pero destacadísima también, de la historia rusa. Con «Pedro el Grande», «El valle de los desalmados».

El martes «Mujeres que trabajan», a precios popularísimos para que puedan ver esta obra de gran repercusión social las clases menos solventes.

Y el día 15, «Los miserables», según su más noble y levantada versión cinematográfica, la francesa.

EL TENOR LAZARO LLEGARA EL DIA 15

En la Secretaría de Educación se recibió ayer la noticia del propio tenor Hipólito Lázaro de que salía de su finca de Oriente el martes acompañado de su esposa para llegar a esta capital al día siguiente, a fin de tomar parte en los ensayos que se vienen haciendo de la Opera «Baltasar».

El primer tenor del mundo reaparecerá en la noche del 8 de marzo cantando el difícil role de Rubén, de esa grandiosa ópera cubana, conjuntamente con el notable barítono de la Opera de Viena Ralph Herbert, en que se inaugurará oficialmente el Instituto Nacional del Teatro y Cine.

Ya quedó abierto el abono, a cargo del cronista social de «Avance», Miguel Baguer, en la Contaduría del Teatro Auditorium, donde se tuarán tan magnas funciones ra, a base de los siguientes Cinco pesos la luneta y entr cuatro pesos los asientos de ny, por las dos funciones. modestos que se pueden fijar ayuda económica que brinda cretaría de Educación.

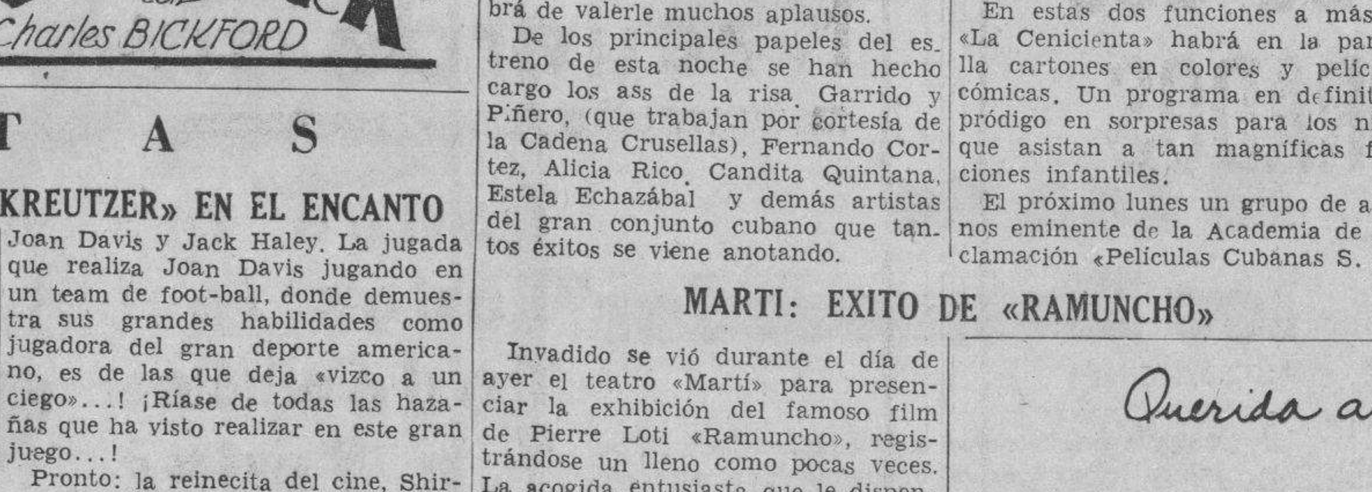

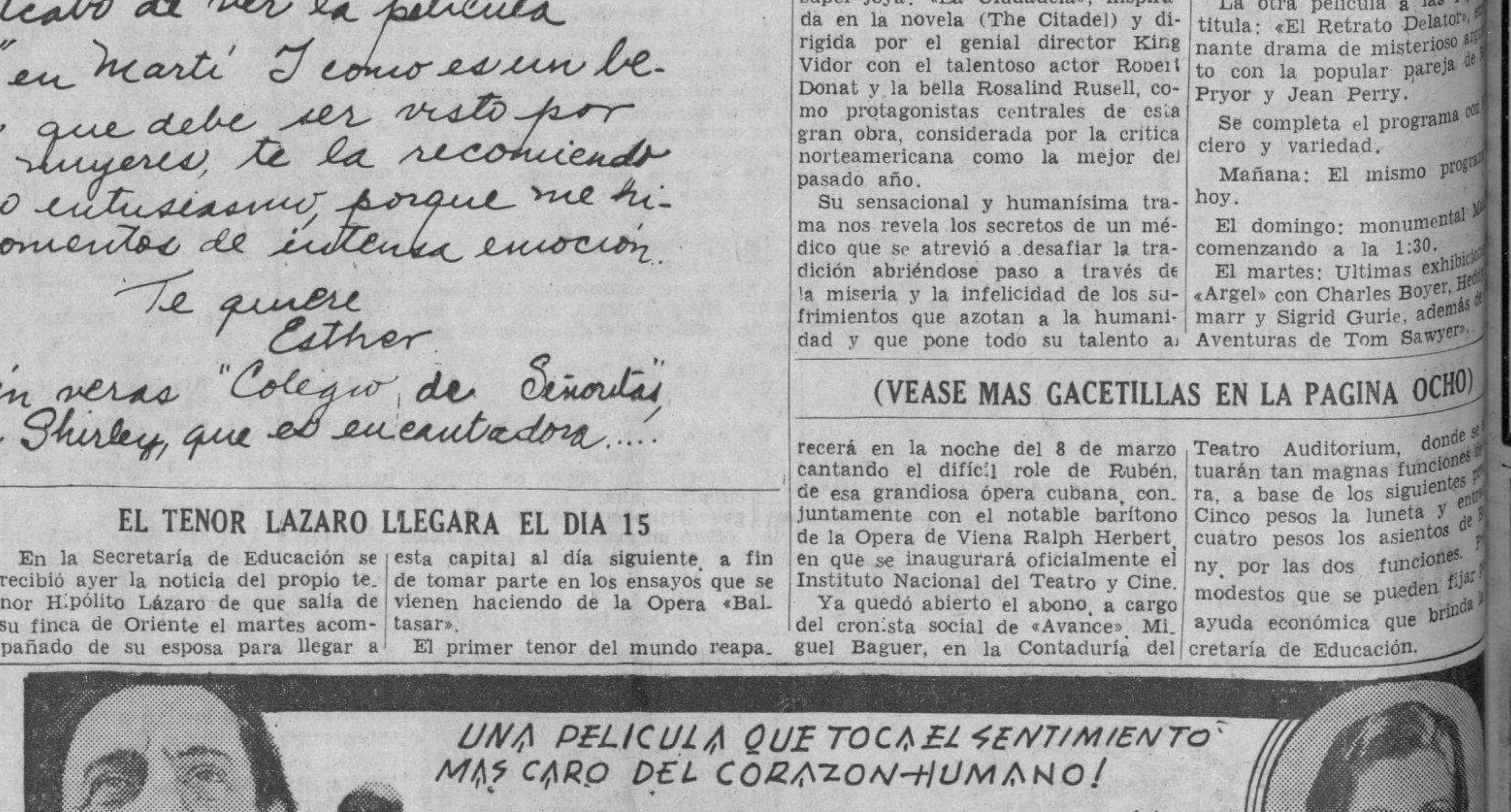

M.E.C.D. 2016

EMULSIÓN 'KEPLER' DE FABRICA

MARCA

DE ACEITE DE HÍGADO DE BACALAO CON EXTRACTO DE MALTA

Da a los niños vigor y energías. Fortifica a las personas mayores. Su abundante riqueza de vitaminas naturales constituye una valiosa defensa contra las infecciones.

Frascos de dos tamaños en todas las Farmacias y Droguerías

Facsímile reducido

BURROUGHS WELLCOME Y CÍA.
Sr. P. 2213 LONDRES Copyright

CRONICA HABANERA

BEBA FERNANDEZ GRAU

Mañana, sábado, celebra su santo una adorable señorita que empieza a brillar en los salones habaneros: Beba Fernández Grau, hija del ingeniero Ramiro Fernández y de su distinguida esposa Angela Grau.

La señorita Fernández Grau, según hemos venido anunciando, tendrá una fiesta esta noche en su residencia del Vedado, celebrando el suceso.

Fiesta de carnaval, que dará comienzo a las diez, prolongándose hasta la madrugada con la famosa orquesta de los hermanos Castro.

Tema preferente para nuestra próxima crónica.

UNA IMPORTANTE JUNTA.—La Marquesa de Tiedra, dama gentil y distinguida de la alta sociedad habanera, convocó a una junta el pasado miércoles en su suntuosa mensión del Vedado.

Ello fué para tratar sobre la organización de una fiesta artística que se llevará a cabo el lunes 27 de los corrientes en el Teatro Nacional a beneficio de la Escuela Nocturna para Obreras «Ma. Auxiliadora».

Esta función, iniciativa feliz de la Marquesa de Tiedra, encontró en esa reunión magnífica acogida, quedando ultimados todos los detalles así como la Comisión Patrocinadora que presidida por la Marquesa la integran estas distinguidas señoras.

La Marquesa de Alta Gracia.
La Condesa de Revilla de Camargo.
La Condesa de Romero.
Gloria Guerra de Beruff Mendieta, gentilísima esposa del Alcalde de la Habana.
Sylvia Hernández de Rivero, bella esposa del Director del DIARIO DE LA MARINA.
María Teresa Demestre de Armenteros, María Luisa Menocal de Argüelles, María Teresa Escarrá de Casares, Nena Pons viuda de Pérez de la Riva y Mercedes Crusellas de Santeiro.
Sabina Echeguren de Pardías.
Estela B. de Cañal.
María Antonia Ailonso de Aspuru, Sofía Arenal de Cárdenas, Maximina Marimón de Farrés, Estela Alonso de Nodarse, María Julia Arenal de Goirigolzarri, Pura Nazabal de López Oña y Bebita Alonso de Belt.
Nena Velasco de González Gordon.
Fabiola de Arriba de Botet.
Paulina Arabi de Vega, Amalia Mendizábal de Moreira, Nivia Vázquez de Seijo, María Luisa Fernández de González, Amparo L. de Alvarez Reymunde, Adela Alonso de Cantera, Josefina García de Suárez, Coralia Martínez de Zárraga. Matilde C. viuda de Sainz, Angela Campa de Rivón, María Tavira de Galindo, Joaquina Dura viuda de Alemany y María Teresa F. de Mouriño.
Sylvia Menocal de Adriaensens.
Margarita Menéndez de Marina.
Matilde C. de Escudero, Asunción Anglada de Comellas, Margarita Bosch de Arias, Pilar Humada de Carreras, Luisa Cobián de Otaolaurruchi, Ana Luisa Polo, Mercedes González, Encarnita Caracuel y Ena Bermudez.

Esta función benéfica de que hablamos, se llevará a cabo a las nueve de la noche con un programa al que brinda su valioso concurso la tan aplaudida compañía de Garrido y Piñero.

Primeramente se llevará a escena la divertida zarzuela cubana «La que no se debe querer», de Pepín Rodríguez y música de Rodrigo Prats.

Después se estrenará la palpitante revista de actualidad «Washington-México-Habana», escrita especialmente para esta función por Carlos Robreño con música de Rodrigo Prats.

Por los teléfonos F-4315; A-7943 o en la contaduría del teatro, se podrán reservar las localidades, a base de quince y diez pesos los palcos, dos pesos cincuenta, dos pesos y un peso, las lunetas y ochenta centavos butacas.

Ya han abonado el importe de sus palcos respectivos, la Condesa de Revilla de Camargo, la señora Gloria de Beruff Mendieta y los señores Secundino Baños, Cayetano García Lago y Heliodoro García.

Será un gran éxito esta función.

Lo auguramos.

UNA NOCHE DE CARNAVAL.—Grandiosa fiesta en el Jockey Club.

Para el martes próximo, con motivo de su acostumbrada «gala night» se celebrará en aquellos regios salones una magnífica fiesta de carnaval que ha sido denominada «Una noche de carnaval».

Será un verdadero acontecimiento dados los grandes preparativos que se vienen llevando a cabo.

Los salones lucirán una decoración fastuosa.

Será toda a base de atributos carnavalescos, entre los que sobresaldrán grandes caretas distribuidas por lugares adecuados y serpentinas, farolitos, etc.

Además se distribuirán entre todos los concurrentes gran cantidad de matracas, pitos, serpentinas, confettis, gorros de todas clases, antifaces y otros objetos que contribuirán a aumentar la animación y algarabía.

Según nos decía ayer «Pancho» Arango, el querido clubman que es el social manager del Jockey Club, esta fiesta superará bajo todos los aspectos a cuantas se celebren en nuestra capital.

Nuevamente nos referiremos a ella mañana.

ANIVERSARIOS DE BODA.—Celebran hoy sus bodas de Algodón, dos años de la más completa felicidad conyugal, el ex secretario de Educación doctor Fernando Sirgo, ministro de Cuba en España y su joven y bella esposa Mercy Remos.

Aunque no lo festejarán, tendrán en tan grata fecha los halagos y atenciones de sus numerosas amistades.

También en esta fecha, que les deseamos muy feliz, cumplen su primer año de casados, Bodas de Papel, el capitán Owen Parr Bernard, ayudante del jefe del Ejército Constitucional y su encantadora esposa Blanquita Alvarez Marrero.

Con tan grato motivo muchas flores y felicitaciones llegarán hasta los esposos Parr-Alvarez Marrero portadoras de gratos mensajes de enhorabuena.

EL DIA DE LOS ENAMORADOS.—Una iniciativa feliz de nuestra gentil compañera Graciella de Armas, redactora de la sección «Entre Nosotras» de «El Mundo», ha sido la de establecer en Cuba «El Dia de los Enamorados».

Trátase de una fecha parecida o igual a la ya famosa de Saint Valentines Day, que celebran los norteamericanos.

Calorizada esta iniciativa por «El Encanto», la gran tienda de Galiano y San Rafael, ha tenido la más favorable acogida por otros comercios de la capital, así como por nuestras familias.

Así pues tendremos «El Dia de los Enamorados», como tenemos «El Dia de las Madres», y «El Día de los Padres».

La fecha escogida ha sido la del 14 de febrero.

Los enamorados se regalarán ese día, perfumes, objetos de arte, bombones, flores...

Nuestros grandes jardines, «El Clavel», «Casa Trías», «El Fénix», «Milagros», vienen ya preparándose para servir a su clientela en esta nueva celebración que cuenta con generales simpatías.

Nada más expresivo que las flores.

Y nada, por tanto, más adecuado para expresar un sentimiento entre enamorados.

EL DOCTOR JUAN ANTIGA.—Honda pena ha causado en el seno de la sociedad habanera el fallecimiento, acaecido en horas de la mañana, de ayer, del doctor Juan Antiga, notable médico homeópata, abogado, periodista y diplomático.

El doctor Juan Antiga, Enviado Extraordinario y Ministro Plenipotenciario de la República de Cuba, en Francia y Suiza, vino recientemente de Europa, con motivo de la grave enfermedad que aquejaba a su amantísima madre.

Anteayer, cuando nada hacía presumir su próximo fin, le sobrevino una embolia que lo llevó a la tumba en menos de veinticuatro horas, resultando inútiles cuantos esfuerzos se hicieran por salvar vida tan preciada.

Por su carácter jovial y sincero el doctor Antiga, gozaba de generales simpatías, especialmente entre la clase periodística donde su muerte constituye una baja muy sensible.

En nuestros círculos intelectuales y sociales tamabién se hizo querer de todos.

Al enviar nuestro pésame a todos sus deudos, queremos hacerlo de manera especial a su pobre madre, la señora Mercedes Escobar viuda de Antiga, ajena en su lecho de enferma de tan triste desaparición.

Hoy, a las nueve de la mañana, será el sepelio.

Descanse en paz.

(Continúa en la página NUEVE)

PINAREÑAS

Boda en perspectiva

De una simpática pinareña.

Para el próximo mes de marzo está anunciado el enlace de la encantadora señorita Rita Santamarina, culta profesora de Corte y Costura de la Secretaría de Educación Pública, con el joven y correcto caballero José Urquiaga, alto empleado de la General Electric en la Habana.

La boda se celebrará en nuestra capital y a ella asistirán distinguidas personalidades entre las que figuran la Sub-Secretaria de Educación señorita Juana María Catá que firmará el acta como testigo por la novia.

Con tal motivo viene recibiendo la gentil damita múltiples felicitaciones de sus amistades de esta sociedad.

Reciba también las del Cronista.

Un gran duelo

Para la sociedad vueltabajera.

Atacada de mortal dolencia, falleció el miércoles último la respetable dama Aurora Rivera viuda de Rodríguez, madre amantísima del Jefe de la Policía de Santiago de Cuba, comandante Arcángel Rodríguez.

La extinta era altamente querida en nuestro sociedad por sus virtudes personales y nobles propósitos.

Su sepelio constituyó una sentida manifestación de duelo, integrada por todas las clases vivas del término pinareño.

Numerosas ofrendas florales le fueron dedicadas a Doña Aurora Rivera de familiares y amigos.

Descanse en paz!

Las fiestas de Carnaval

En la Colonia Española.

De «Heraldo Pinareño», el interesante interdiario que dirige el dilecto compañero Isidro Pruneda, tomo la noticia de que en la reciente reunión de la Sección de Instrucción y Recreo han sido acordadas las siguientes fiestas para el reinado de Momo:

Para el domingo 19 del actual, primer baile de carnaval que será social y estará amenizado por la popular Orquesta Estudiantina.

Domingo 26 (Piñata), será de pensión y amenizado por la orquesta pinareña que dirige el aplaudido director señor Jacobo Rubalcaba.

Domingo5 de marzo, también será de pensión. Domingo 12, baile infantil por la tarde y social por la noche.

Y finalmente para el domingo 19 de marzo último baile de carnaval de pensión, amenizado igualmente por la conocida orquesta de Rubalcaba.

La mencionada Sección, que preside el joven Manolo Abadín, acordó asimismo instituir tres vallosos premios para los organizadores de las más artísticas y numerosas comparsas.

Existe verdadero entusiasmo entre nuestros elementos sociales para dichos bailes.

Nacimiento

Un monísimo y robusto baby.

Los jóvenes y estimados esposos Rosario Iralzábal y el Secretario de la Administración Municipal, señor Félix Jordán, han visto aumentada su prole con un nuevo niño.

La señora de Jordán fué asistida en el sanatorio de la Colonia Española y ambos han venido siendo muy congratulados por tal motivo.

Para ellos mis parabienes.

Y venturas mil al nuevo vástago.

Otro más

Que consigno con gusto.

También en el Sanatorio de la Colonia Española acaba de tener una graciosa niña la joven e inteligente señora doctora Emilia Delgado, esposa del ingeniero de la Cuban Land de San Juan y Martínez, Carlos Gelineck.

Los nuevos papás se sienten contentísimos con su graciosa primogénita y a las múltiples felicitaciones recibidas de parte de sus numerosas amistades de la sociedad sanjuanera, une el cronista la suya.

De lo más expresiva.

Boda del gran mundo

Allá en la Habana.

Para fines del mes de marzo entrante hállase anunciada la ceremonia nupcial de dos distinguidos jóvenes de la mejor sociedad pinareña residentes ambos en la capital habanera.

Ella, la interesante y distinguida señorita de sin igual encanto Graciela Rubio y Rivero.

Y él, un joven todo bondad, Juan Montagú y Cuervo, alto empleado del Poder Judicial.

Una parejita ideal.

Ambos verán realizado su más caro ensueño de amor al sancionar con el matrimonio su eterna unión.

Altas figuras de la vida política y social de Cuba firmarán el pliego notarial y religioso como testigos.

Graciela y Juanito(¡felicidades!

Guillermo RODRIGUEZ.

No se avergüence de su cutis . . . .

Blanquéelo y hermoséelo científica y seguramente con

Ungüento y Jabón Facial BLANCO Y NEGRO

Décimo-noveno aniversario

†

R. I. P.

LA SEÑORA

GEORGINA MILIAN MILIAN DE LOPEZ

(Que falleció en la ciudad de New York el día 12 de febrero de 1920).

Y celebrándose mañana, sábado 11, a las diez a. m., en la Iglesia del Santo Cristo, honras fúnebres por su eterno descanso, su esposo, padres, hermanos y demás familiares, suplican en caridad la asistencia a tan piadoso acto, por lo que les quedarán eternamente agradecidos.

Habana, Febrero 10 de 1939.

Luciano López.
Vicente Millán.

OMNIBUS DE CAMAGÜEY

LOS MEJORES DE CUBA

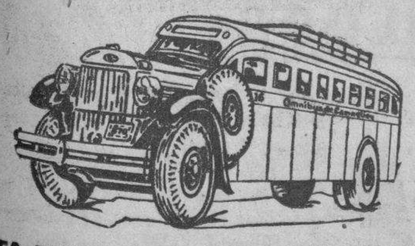

VIAJES DESDE LA HABANA A STGO. DE CUBA

Salidas desde el Hotel Pasaje (Por Zulueta.)

LA UNICA EMPRESA QUE UTILIZA CHASSIS MACK FABRICADOS EXPRESAMENTE PARA OMNIBUS.

Estamos mejorando nuestro servicio y muy pronto inauguraremos nuevos turnos.

Para informes y reservaciones de asientos · Teléfonos: M-1715 y M-4838.

SEGURIDAD CONFORT HORARIO FIJO

El lunes Mi Tía de América en Radio Cine

la época

EL DIA DE LOS ENAMORADOS

La exquisita periodista Graciella de Armas, alma sutilmente femenina ha sugerido a la prestigiosa entidad "El Encanto", la idea de crear el día de los enamorados en Cuba.

"El Encanto" con un simpático rasgo de altruismo y comprensión nos hace partícipes, para cooperar al éxito de tan delicada idea.

Nosotros no solamente estamos gustosos en cooperar, sino que felicitamos cordialmente a la ilustre periodista Graciella de Armas por tan feliz iniciativa.

"LA EPOCA" aprovecha esta ocasión para ofrecer a sus distinguidos clientes, la colección más completa y económica de artículos propios para hacer de esta fecha, 14 DE FEBRERO, un evento memorable.

"la época"

NEPTUNO Y SAN NICOLAS

VENTA ELIMINACION

COMPRE AHORA

CALZONCILLOS

Y

CAMISETAS

Aunque no los necesite

DE ESTOS ARTICULOS, HACEMOS DOS OFERTAS IMPORTANTISIMAS

3 por $1.00

3 por 90c.

USTED NO SE IMAGINA LO QUE por ESTOS PRECIOS PUEDE COMPRAR

VEALOS:

EN OTROS ARTICULOS TAMBIEN OFERTAS MUY INTERESANTES

Recuerde siempre que:

Todos los Años
Todos los Meses
Todos los Días
Y a Todas Horas
"LA EPOCA" es la Tienda mejor surtida y que más BARATO VENDE

"la época"

NEPTUNO Y SAN NICOLAS

SEÑALAMIENTOS PARA HOY EN EL TRIBUNAL SUPREMO Y EN LA AUDIENCIA DE LA HABANA

En el Tribunal Supremo

Sala de lo Criminal: Infracción; el Ministerio Fiscal contra auto dictado en cuestión de competencia de Juzgado Correccional.

Sala de lo Civil: Rollo 37-932, audiencia verbal, relación jurada, queja. Rollo 35-938, queja, audiencia verbal. Mixto, desahucio, Eladio E. Granados y Francisco Fuentes. Mixto, desahucio, Eladio E. Granados y Emilio Arena. Desahucio, Miguel A. Miranda y José M. Ramos. Queja, expediente de dominio, Pantaleón Lupo y Ricardo Mutis.

Sala de lo Contencioso-administrativo y de Leyes Especiales: El Estado contra Comisión del Servicio Civil, sobre reposición; Julio Pita contra resolución de Aduanas, letrado Palacio; Cuban Railroad Company contra resolución presidencial sobre uso por el central Algodones del subpuerto Palo Alto, letrados del Real y Pardo; Ramona Valdés contra Compañía de Seguros Cañera, letrado, de Cárdenas; María Guerrero contra auto que denegó la nulidad de pensión, letrado Remedios.

En la Audiencia

Sala Segunda de lo Criminal: José M. Pérez, malversación, defensor P. Arteche.

Sala Tercera de lo Criminal: Eutiquio Moré y otros, infracción electoral, defensor García; Humberto Herrera, robo, defensor García de la Vega; Matías Fernández, tráfico de mariguana, defensor Ramos Pulido.

Sala Cuarta de lo Criminal: Bienvenido Cabrera y otros, infracción electoral, defensor del Real y otros.

Sala Quinta de lo Criminal; José Pérez, drogas, defensor Rabell.

Sala Primera de lo Civil

4-38—Güines. Tercería de mejor derecho— Francisco Gutiérrez contra el Banco Agrícola de Güines, S.A.. Ponente: Canteñs. Doctores Chardiet y Ocejo. Procurador Ozoguera y Dennes.

119-38. Marianao. Pieza separada establecida por Angel Pérez Agreda en mayor por Abelardo Estrada, contra Wilfrido Balbín, Ponente Canteñs. Doctor Gabriel Costa. Doctor Muñoz-Carlos.

431-38. Almendares. Un efecto. María Fernández viuda de Goizueta contra Luis Miguel y Cerveto. Ponente. Canteñs. Doctores Fernández de Castro y Cazulleras. Procurador López Conde-Estrados.

648-38. Sur. Menor Cuantía. Manuel Corral y José Pérez contra Manuel Vázquez Hermida. Ponente-Canteñs.

Doctores Cuervo y Companioni. Procurador. Dorado y Oliva.

664-37. Güines. Menor Cuantía. Antonio Varela contra S.A. Banco món González Prendes. Ponente. Canteñs. Doctor Chardiet. Procurador Ozeguera-Estrados.

555-38. Bejucal. Mayor Cuantía. José García Hernández contra Rafón González Prendes. Ponente. Canteñs. Doctores G. Barrios y Sanabria. Procurador. Villaverde.

CLINICA DE OJOS

DR. ENRIQUE CUELLAR DEL RIO

DIRECTOR OCULISTA

Consultas: 9 a. m. a 7 p. m. REINA, No. 358. Teléfono M-7766.

M.E.C.D. 2016

G A C E T I L L A S

PAYRET: «LA QUE NO PERDONO»

En todos los turnos desde las 2 de la tarde «Payret», presenta el mejor programa, compuesto de dos lindas películas, Una francesa y otra Argentina.

Estreno en Cuba de la super-producción titulada: «La que no perdonó» por José Olarra, Elsa O-Conor y un reparto de estrellas más del cine Argentino. Canciones. Paisajes de las Pampas, etc.

También se ehibe hoy la super-producción francesa, de espionaje y gran argumento: «La Batalla Silenciosa» formidable película basada en el espionaje y de la que es intérprete Pierre Fresnay, con un gran reparto de estrellas más.

Una revista completa el programa.

Los precios son: 20 centavos hasta las 6 y media y 30 centavos después. Niños 15 centapos. Tertulia 10 centavos.

Mañana: Este mismo programa. El lunes, dos estrenos en Cuba «El Viejo doctor» por Enrique Muiño. Estrenándose además: «Gangsters de New York».

NEPTUNO: EXITO DE «NANCY TIENE TRES AMORES»

Con éxito grandioso se estrenó ayer y seguirá exhibiéndose hasta el domingo, la arhi-romántica comedia de trama movidisima «Nancy tiene tres amores» por Janet Gaynor. Robert Montgomery y Franchot Tone.

Completa el programa el drama de tema vibrante y realmente humano «Justicia Armada» con Chester Morris, Frances Mercer, Rita Johnson y Bruce Cabot.

Además el episodio primero de la emocionante serie estreno en Cuba, «La Araña Negra», que se titula «Noche de Terror», y el Noticiario.

Los precios: 20 centavos de 2:30 a 6:30 y 30 centavos después. Niños a todas horas 15 centavos.

El lunes, Tierra Brava», una gran película, alegre, bulliciosa, simpática, llena de música, y alegres situaciones Jamás ha visto usted a Chaflán en un papel más divertido. Lo secundan Esther Fernández, Rafael Falcón y Lorenzo Barcelata.

Conjuntamente se exhibirá la gran producción «Sucedió una noche» con Clark Gable y Claudette Colbert.

El martes, otro gran programa: «Andy Hardy se enamora» con el campeón de la taquilla Mickey Rooney y «Los hombres no lloran» con Judy Garland y Mickey Rooney.

FLORENCIA: MAÑANA: «EL COW BOY Y LA DAMA»

Hoy, viernes popular, a los precios de 10 centavos mayores todo el día. 5 centavos los niños y 5 centavos la tertulia familiar, un estupendo programa con George Brent, Olivia de Havillañd, Claude Rains, y Margaret Lindsay en «El Derecho a la vida» y Edward G. Robinson en ««El último Camino». Además el Noticiario.

Mañana, Gary Cooper y Merle Oberon en el encantador romance «El Cowboy y la Dama», conjuntamente con la extraordinaria producción hablada en español «Aguila o Sol».

El domingo, este mismo sensacional programa y además el episodio 12, (último) de la ultra-dinamica serie «La flotilla misteriosa».

El lunes, popular, Bette Davis en «Cenizas del Ayer» y Boris Karloff y Beverly Roberts en «Fang el Temerario».

INFANTA: «TIERRA BRAVA»

Un lindo programa ofrece hoy a sus numerosos y asiduos concurrentes el gran teatro Infanta» de la empresa Carrerá, de la Calzada de su nombre y Neptuno, teléfono U-3700, con dos colosales películas, siendo la principal: «Tierra Brava», con Carlos López «Chaflán», Rafael Falcón, Esther Fernández, Lorenzo Barcelata y Joaquín Pardavé; una película que está catalogada como la mejor hecha hasta la fecha, siendo uno de los más grandes espectáculos musicales que se han visto. Teniendo condiciones de revista musical, de gran comedia, de potente drama.

Le sigue en turno el estreno de la cinta: «Sucedió una noche» con C. Gable y Claudette Colbert, (Copia nueva) una cinta de grata recordación por su estupendo y simpático argumento.

Completa el programa la revista de asuntos mundiales y un cartón en colores.

Mañana: «Angeles con caras sucias».

OLIMPIC: «A GALOPE TENDIDO»

«Olimpic», en Línea y B, en el Vedado, con el teléfono F-3711, brinda hoy un delicioso y divertido programa a sus asiduos.

En los turnos de 4 y 8 y 30, se exhibirá la soberbia y muy colosal cinta de mucha acción «Quién mal anda» con Ricardo Cortez y Phillip Brooks.

En las tandas de 5 y 30 y 9:45 con una revista se estrena la divertida jocosísima super-comedia musical «A galope tendido» la última y más genial creación de los populares cómicos hermanos Marx con Richard Arlen y otros.

Precios: luneta mayores 20 centavos hasta las 6 y 30 y 30 centavos después. Los niños 15 centavos y la tertulia 10 centavos a todas horas.

Mañana: «Angeles con cara sucia» con James Cagney y «Colegio de Señoritas».

LIRA: «LA DICHA Y EL GAVILAN»

Un regio y extraordinario programa, en un homenaje al popular actor, Charles Boyer, presenta para hoy, en todos sus turnos, y a precios populares, el modernísimo teatro «Lira» situado en San José e Industria con el teléfono M-4474. Comenzando la función corrida a las 2 en punto de la tarde, y además de un noticiario, un cartón en colores y una graciosa comedia se exhibirá la sentimental producción «El Gavilán» con Charles Boyer y Pierre Richard Wilm. Un drama formidable. A continuación, Charles Boyer y Gaby Morlay encabezan el resto de la exquisita producción, «La Dicha». Una película encantadora que narra la historia de un hombre enloquecido por las adversidades del destino, hasta que encontró la felicidad deseada en los brazos de una mujer que no podía amar. Precios: luneta, antes de las 6 y 30, damas y niños 5 centavos, caballeros 10 centavos. Después, 10 centavos todos.

Mañana: Dos grandes estrenos, Robert Taylor y Maureen O-Sullivan en «Ruge la multitud», y «Amigos Peligrosos» de Melvyn Douglas.

BELASCOAIN: «DARIA UN MILLON»

Un interesante programa a base de dos magníficas producciones, anuncian para hoy las carteleras del moderno teatro «Belascoaín», el preferido de las familias, del circuito Edelberto de Carrerá, situado en Belascoaín 853 esquina a Peñalver con el teléfono U-5200, siendo la principal: «Daría un Millón», que tiene por intérpretes principales Warner Baxter, Marjorie Weaver y Peter Lorre, cuyo argumento interesantísimo se basa en la historia de un pobre millonario que estaba dispuesto a dar un millón de pesos por un poco de felicidad.... y la que encuentra sin costarle un centavo, en la obra: «Segunda luna de miel» interpretada por Loretta Young y Don Ameche, completándose el programa con cartón en colores y la revista de asuntos mundiales.

La función que es continua comienza a las 5 de la tarde, siendo los precios hasta las 6 y 30 lunes 10 y después 15 los niños y la moda tertulia para familias, 5 centavos a todas horas.

Mañana: «Daría un Millón» y «Noche de sorpresas».

Véase más GACETILLAS la página DIEZ

ROXY: «SUEÑO DE JUVENTUD»

Nuevamente vuelve hoy a la pantalla del Cine Roxy», el moderno y cómodo teatro de 14 y Primera en el Reparto Almendares, la última película de Deanna Durbin, «Sueño de Juventud», que como todas las de las gentil estrella son de un argumento gracioso y sugestivo. En ésta se nos presenta en una nueva faceta de su arte incomparable, no ya como la niña que conocimos en ««Loca por la música», sino como la jovencita que se siente ya mujer y empieza a vislumbrar el amor... Hay que ver a la encantadora Deanna vestida de largo enamorada locamente del simpático Melvyn Douglas, para darse una idea de lo que será la adorada estrellita de la voz de oro dentro de uno o dos años...

Completando el programa se exhirá un precioso cartón, una comedia, y el interesante film de James Newill, «Guardia de Honor».

Precios: 15 centavos luneta por la tarde y 20 centavos por al noche Niños y tertulia 10 centavos.

Mañana estreno de la película que está haciendo furor en todos los teatros: «Con los brazos abiertos», Estupendamente protagonizada por dos colosos del cine: Spencer Tracy y Mickey Rooney.

MANZANARES: «EL ROMANCE DEL PALMAR»

Un programa extraordinario es el que anuncia hoy el elegante y moderno cine «Manzanares», sito en Carlos III y Avenida Menocal, con el teléfono U-3354, la mejor proyección y el mejor sonido.

Hoy en tanda y noche se pasa por la pantalla gigante revista, estreno de la maravillosa joya cubana, con el más precioso argumento típico «El Romance del Palmar», creación genial de Rita Montaner, Carlos Badías, Garrido-Piñero, Alicia Rico, Julito Díaz y otros populares artistas cubanos y los más renombrados conjuntos musicales y estreno de la estupenda, colosal producción de dinámico argumento ««La fórmula secreta».

Mañana: «Cuatro hijas» y Penrod y su Pandilla».

RIVOLI: «EL CIRCULO DEL CRIMEN»

Dos películas de acción y tema sugestivo ofrece hoy en sus tandas de 4:30 y 8:30, el predilecto «Cine Rivoli» del Reparto La Sierra», teléfono FO-2682. «El círculo del crimen» es un film que nos revela todos los trucos y ardides de que se valen algunos espiritistas y adivinadores del porvenir para explotar a sus inocentes víctimas en los Estados Unidos, donde existen bien organizadas bandas de criminales que hacen de ésto un verdadero negocio...

Conjuntamente se exhibirá la dinámica cinta, «El Coloso del Aire», por Richard Dix, y el último Noticiario de asuntos mundiales.

Precios: 15 centavos luneta por la tarde y 20 centavos por la noche. Niños 10 centavos.

Mañana estreno de la preciosa cinta hablada en español, «Dí que me Quires», un nuevo triunfo de la R. K. O., Radio, y de los notables artistas, Jorge Lewis y Azucena Maizani.

Una trama ingeniosa y muy interesante con una música argentina deliciosa.

REINA: «SUSPIROS DE ESPAÑA»

Por fin llegó al super-cine «Reina» la película que Vd. esperaba con tanto anhelo «Suspiros de España» a los precios de 15 centavos la luneta hasta las 6 y media y 20 centavos después, la cómoda tertulia familiar con sus espléndidas lunetas 10 centavos y los niños 10 centavos a todas horas. Podrá ver Vd. en «Suspiros de España» muchas escenas tomadas en la Habana y en el pintoresco Madrid; podrá reirse, como guste, al escuchar los innumerables chistes del gracioso cómico español Miguel Ligero, podrá oir las bellas canciones que nos canta la incomparable Estrellita Castro y podrá admirar una vez más al apuesto Roberto Rey.

«El Gato Montés» es la otra producción que acompaña a «Suspiros de España» y está interpretada por Mappy Cortés y Pablo Héctor.

Un cartón y revista completan el programa.

Volverá mañana de nuevo a nuestra pantalla gigante «Suspiros de España» y la formidable producción «La Legión Extranjera».

RIALTO: «ANGELES CON CARA SUCIA»

Hoy nuevamente en el simpático teatro «Rialto» la super-extraordinaria producción: «Angeles con caras sucias» es el film inolvidable, en que la acción es trágica y vertiginosa, y en que vemos la caracterización que hace Cagney de un hombre a quien inmortaliza con su temeraria vileza. Además de marcar el regreso de James Cagney a la pantalla del cine, «Angeles con Caras Sucias» trae al lienzo a Pat O-Brien, y a los pilletes de «La Escuela del Crimen».

Se completa el programa con el drama: «Las inseparables», una por todas y todas por una decían las tres niñas a quienes llamaban: «Los Mosqueteros de Broadway», porque eran siempre inseparables. Interpretada por Ann Sheridan, Margaret Linsay y Marie Litel.

Los precios para hoy mayores 20 centavos hasta las 6 y 30, despues 30 centavos, niños 15 centavos.

LARA: «NUEVOS IDEALES». 10 CTS.

El simpático cine de las familias «Lara», de Prado y Virtudes, con el teléfono M-2421, pasa por su pantalla gigante hoy dos interesantes y colosales películas.

En función continua, de 2 de la tarde a 11 y 30 dela noche se exhibirá revista, comedia, estreno de la soberbia, magnífica producción en español con bello argumento «Nuevos ideales» con Carmen Rodríguez y estreno de la estupenda, interesante producción «El calavera heroico» con Neil Hamilton y Katherine Burke.

Precio: luneta 10 centavos a todas horas. Entre y salga cuando quiera. La función es continua.

Mañana: «Al compás de mis recuerdos» con Alice Faye, Tyrone Power y Don Ameche y «Buscando marido» con Loretta Young.

PRADO: «LA LEY QUE OLVIDARON»

Para hoy tiene anunciada las carteleras del elegante teatro «Prado» como todos los días matinée a las 2, y tandas a las 5 y 8 y 15 con dos grandiosas joyas por el más bajo precio de 10 centavos luneta o preferencia. Exhibiendo primeramente el emocionante y conmovedor drama del gran actor Neil Hamilton y la adorable actriz Sally Eilers «El Mallorido de su Hermano» y a petición «La Ley que olvidaron» por la gran actriz Libertad Lamarque. Completando el programa una revista y un gracioso cartón. Mañana, dos formidables joyas «Nina Petrovna ha mentido» por Isa Miranda y Fernand Gravet, y «Daria un Millón» por Warner Baxter.

VERDUN: «CONFESIONES DE UNA COLEGIALA»

Un magnífico programa doble presenta hoy el predilecto «Verdún» de Consulado 214, teléfono A-9206, comenzando la función desde las 2 de la tarde con el Noticiario Fox, un cartón y una variedad musical. En los turnos preferentes de tarde y noche se presenta la bellísima producción «Confesiones de una colegiala», con Eleanore Whitnel y Robert Cummings, completando el programa la emocionante cinta de vertiginosa acción Bulldog Drumond en Africa, con John Howard y Reginal Denny.

Los precios que rigen son los siguientes: 15 centavos luneta hasta las 6 y 30 y 20 centavos después. Los niños y la tertulia familiar con butacas 10 centavos a todas horas.

Mañana y el domingo: estreno de la super-producción «El cowboy y la dama», por Gary Cooper y Merle Oberón.

COLONIAL: «ROBIN HOOD» Y «CAPITAN BLOOD»

Un grandioso programa, de homenaje al joven galán Errol Flyn y la bella Olivia de Havilland, rigiendo los más populares precios, es el que anuncia hoy el «Colonial», el coquetón cine de las familias, sito en Reina 309, con el teléfono A-7879.

En función continua, de 5 de la tarde a 11 y 30 de la noche se exhibirá revista, comedia, estreno de la extraordinaria, maravillosa joya «Aventuras de Robin Hood» toda en colores con Olivia de Havilland y Errol Flyn y estreno de la formidable, sensacional producción «Capitán Blood» creación de Errol Flyn y Olivia de Havilland.

Precios populares.

Mañana: «Cuatro hijas» con las hermanas Lane, Claude Rains y otros y «El hombre propone».

CERVANTES: «CUPIDO A LA ORDEN»

Lindísimo e interesante programa para hoy en «Cervantes» al precio de 5 centavos damas y niños en luneta, matinée y tanda, con la grandiosa producción por Jeanette Mac Donald titulada «La Luciérnaga» y el estreno por Mickey Rooney titulada «Cupido a la orden» cartones y noticiarios. Mañana sábado «La bailarina roja» por Vera Kerone y la producción en español «Hambre» por Rafael Falcón. El domingo, sensacional programa, comedias, cartones, noticiarios, «El Cabo Rivero» en español y «El Angel Fracasado» por Margaret Sullivan. El lunes «Las Cuatro Milpas» por Ramón Pereda Chaflán y «Dos Cadetes» en español por los Hermanos Soler y Sara García. Precios populares.

MAJESTIC: HOMENAJE A CHARLES BOYER

Un regio y extraordinario programa, en un homenaje al popular actor, Charles Boyer, presenta para hoy, en todos los turnos, y a precios populares, el elegante teatro «Majestic» situado en Consulado 210 con el teléfono M-4477. Comenzando la función corrida a las 2 en punto de la tarde, y además de un noticiario, un cartón en colores y una graciosa comedia, se exhibirá la sentimental producción en Tecnicolor, «El Jardín de Alá» con Charles Boyer, Marlene Dietrich y Basil Rathbone. Un romance de amor cálido como las arenas del desierto, lleno de pasión, de angustias y ansiedades A continuación, se exhibirá la exquisita super-joya, «La Historia se escribe de noche» con Charles Boyer, Jean Arthur y Colin Clive, un amor imposible, que comienza en París y termina en la destrucción de un moderno trasatlántico, en una de las escenas más reales que hemos visto en la pantalla. Precios: Luneta y preferencia a todas horas 10 centavos. Tertulia, a todas horas damas y niños 5 centavos, caballeros, 10 centavos.

Mañana: Dos formidables estrenos: Bárbara Stanwick y Henry Fonda en «El Club de las Millonarias» y Jack Oakie en «Los Tropiezos de Annabel».

4 CAMINOS: «SUSPIROS DE ESPAÑA» Y «TAM TAM»

Hoy día de gran gala en el super coliseum de Belascoaín 1107, teléfono M-3676, el preferido de todas las familias.

En los turnos preferentes se pasa por la pantalla gigante la mejor película de habla española «Suspiros de España», de la que son intérpretes principales Estrellita Castro, Miguel Ligero y Roberto Rey.

No pierda esta función que hará época ya que Miguel Ligero le hará desternillarse de risa. Estrellita Castro y Roberto Rey nos ofrecen otra oportunidad más de admirarlos y deleitarnos con las maravillosas voces que poseen.

Conjuntamente en primera parte se exhibe «Mujer contra mujer» con Herbert Marshall, Virginia Bruce y Mary Astor.

En todos los turnos se pasa «Tantan», o «El origen de la rumba, la mejor película corta cubana. Completan el programa el episodio número 6 de «El fantasma del aire», y una revista.

La función continua empieza desde las 2 de la tarde y los precios: 15 cts., antes de las 6:30 y 20 cts., después. Niños y la regia tertulia familiar 10 cts.. a todas horas.

El lunes: «Los secretos de una actriz.»

INGLATERRA: «MALDITA SEA LA GUERRA»

Dos estrenos... dos sensacionales estrenos... forman el programa que la dinámica empresa del elegante cine familiar Inglaterra, de San Rafael y Consulado, con el teléfono M-5527, ha combinado para hoy.

En la función continua, de 1:30 de la tarde a 11:30 de la noche se pasa por la pantalla gigante revista, comedia, estreno de la sensacional, formidable producción «Maldita sea la guerra» el alegato más vibrante y más convincente contra los conflictos armados. Vea lo que es la guerra, vea los bombardeos de ciudades. También se estrena la emocionante y estupenda film «Temerarios del mar» con Víctor Mac Laglen y otros.

Precios: luneta mayores 10 cts., hasta las 6:30 y 15 cts., despues. Los niños 10 cts., siempre.

Mañana: «Ruge la multitud» con Robert» Taylor e «Ingratitud.»

GRIS: «RASPUTIN» O «EL MONJE NEGRO»

Gran día de gala es el de hoy en el favorito cine Gris, de Baños y 17. en el Vedado, con el teléfono F-4292, pues ofrecerá un extraordinario programa en el que figura el pre-estreno de una de las más grandes películas del año.

En los turnos de 4 de la tarde y 8:15 se exhibirá la grandiosa joya musical con la más bellísima música «Violines de Hungría», creación de Marcelle Chantal, Fernando Gravet y la famosa orquesta Rhode.

A las 5:30 y 9:45, en turnos elegantes revista, un cartón y regio pre-estreno del extraordinario super espectáculo, único en grandeza y emotividad, con el lujo de su ambiente «Raputín» o el «Monje negro», la más formidable creación de Harry Baur, Marcelle Chantal, Pierre Richard Wilm y otros grandes artistas franceses.

Precios: luneta mayores 20 cts. en la tanda y 30 cts., por la noche. Niños 15 cts., y tertulia 10 cts., a todas horas.

Mañana: «Sueño de juventud», con Deanna Durbin y «El encanto de la bohemia», con Martha Egherts y Jean Kiepura.

TEATRO

PRINCIPAL DE LA COMEDIA

HOY VIERNES 10

SENSACIONAL ESTRENO

LA FORMIDABLE REVISTA DE ACTUALIDAD Y GRAN PRESENTACION

LA REVALORIZACION

POR

GARRIDO - PIÑERO - FERNANDO CORTES
ESTELA ECHAZABAL - ALICIA RICO
CANDITA QUINTANA Y
demás Artistas de la Compañía

PRECIOS PARA LA FUNCION DE ESTA NOCHE:

Palcos con seis sillas	$3.00
Luneta numerada	0.50
Butaca numerada	0.40
Butaca sin numerar	0.30

La función de esta noche está patrocinada por la Gran Cervecería La Tropical (con todos y para todos).

SEPARE SU LOCALIDAD POR EL Telf. A-6737

Trasmisiones: "CMCF" (810 kilociclos), onda larga, y "COCH", (9437 kilociclos), onda corta.

LUNES 13 RADIO CINE LUNES 13

PELICULAS CUBANAS S.A.
presenta a
Juan José MARTINEZ CASADO
en
Mi TIA de AMERICA
con
PITUKA de FORONDA
GARRIDO-PIÑERO
MARIA PARDO
J. M. LINARES RIVAS
PACO LARA
MARISSA ROSELL
Musica de
GILBERTO VALDES
Argumento y Dirección de JAIME SALVADOR

PROLOGO:

El programa se inicia a las 9.00 p. m. con un concierto por la orquesta "Películas Cubanas", bajo la dirección del maestro Gilberto Valdés, director musical y autor de la partitura, con el concurso vocal de Alfredito Valdés, campeón de los cantantes vernáculos.

Primer número: «Baró», página musical de Gilberto Valdés.

Segundo: Presentación de Jaime Salvador, autor del libro y director cinematográfico así como de los principales intérpretes del film, entre ellos Federico Piñero, que disertará humorísticamente sobre sus aventuras en la pantalla.

Tercero: la guaracha «Viejo, no me des consejos, son cosas de cubanos», de Gilberto Valdés, por Blanquita Amaro, estrella de la película «Estampas Habaneras» y,

Cuarto: «Bamo a bailá, negra», de Gilberto Valdés, por Margot Alvariño, Alberto Garrido y Alfredito Valdés, campeón de los cantantes vernáculos.

Luneta 80c. Tertulia 30c.

M.E.C.D. 2016

VIBOREÑAS

BODA RECIENTE

En la capilla del hospital de «Nuestra Señora de las Mercedes», consagraron recientemente sus amores, los simpáticos y estimados jóvenes Tulia María S. de Buruaga, de fina y delicada belleza, y el doctor Ramón Vidal y Vidal.

La ceremonia breve y sencilla que presenciaron los familiares y numerosas amistades de los contrayentes, resultó muy interesante, siendo apadrinada por la señora María Zayas de S. Buruaga, madre de la gentil desposada, y el padre de su feliz elegido, señor Ramón Vidal.

Suscribieron el pliego matrimonial en calidad de testigos de ella, los doctores Carlos Portela y Atilio Gregorio, el ingeniero señor Paul E. Horn y el capitán doctor A. Pérez Ara.

Y por el doctor Vidal, los doctores Gustavo Cuervo Rubio, Nicolás Puente Duany y Fidel Vidal y los señores Domingo Méndez y Juan Govea.

Testigos de la boda civil fueron, por Tulia María, los doctores Miguel Angel Oliva y Servando Fernández Romero, el ingeniero señor John G. Adams y el señor Cosme Cardellicchio; y los doctores Amador Machado y Raúl García Lazo y los señores Julio C. Díaz Rouselot, Vidal Vidal y Miguel Vidal, por el novio.

Felicidades.

EL GRAN BAILE DEL FERRETERO.—Todo está ya dispuesto para el grandioso festival de carnaval que celebrará mañana en sus predios de la barriada del Cerro el Club de Ferreteros, la progresista sociedad, que preside nuestro distinguido amigo el señor José Fernando Feito Taladrid.

Aquella magnífica posesión, que en épocas pasadas fué regia mansión de las más aristocráticas familias de la sociedad habanera, lucirá un artístico y original decorado que llamará poderosamente la atención, así como la regia iluminación que será algo fantástico.

La nueva comisión de Fiestas del Club de Ferreteros, bajo la presidencia del caballeroso y activo joven Félix Díaz, sin tregua y sin descanso ha venido trabajando con el mayor entusiasmo en la organización y preparativos de esta su primera fiesta, colmándola de múltiples alicientes.

Numerosas son las comparsas que concurrirán a este baile, poniendo una nota de alegría y colorido, ofreciendo un espectáculo original y muy atractivo.

Dos valiosos premios se adjudicarán a las mejores comparsas, por un jurado integrado por conocidas personas.

El baile, principal aliciente del festival, reinará en todo su apogeo, a los acordes de la orquesta típica de Neno González, que se encontrará en los hermosos salones de la casa-club; la orquesta «Havana Swing», que tocará en el floor de basket ball y el septeto «Lira Matancera», que se situará en los bellos jardines.

La directiva del Ferreteros en pleno se reunió anoche para tomar los últimos acuerdos con relación a esta fiesta de mañana, llamada a obtener el más grandioso éxito, siendo uno de los puntos a tratar en aquella junta la limitación de las entradas tanto para las damas como para los caballeros, debido al crecido número de invitaciones solicitadas para las primeras y la gran cantidad de entradas vendidas al precio de un peso para los segundos.

En nuestra crónica de mañana, daremos los nombres de las personas que formarán el jurado de las comparsas, así como los regalos de las triunfadoras.

BODAS DE PLATA.—Grandes son los preparativos que por la directiva y humanitaria labor, se llevan a cabo para celebrar dignamente sus bodas de plata, veinticinco años dedicados consecutivamente a la atención de la niñez desvalida, proporcionándole horas de felicidad y alegrías con que mitigar sus penas.

Habrá una semana de festejos del día 12 al 18, siendo el primer acto del programa una gran misa rezada y armonizada en la parroquia de Nuestra Señora del Pilar, el domingo, a las diez y media de la mañana.

El joven sacerdote R. P. Evelio Díaz, de la iglesia de Nuestra Señora de Monserrate, tendrá a su cargo el sermón.

Terminada la misa, la concurrencia se trasladará al local de la Creche, donde ese mismo día, a las tres de la tarde, se ofrecerá una hermosa fiesta en nombre de los niños a sus madres, tomando parte en ella algunos de los asilados.

En los primeros días de la entrante semana será visitada la creche de diez de la mañana a doce y media del día, y de tres a seis de la tarde, por distintos colegios, algunas sociedades y público.

Para el jueves se ha dispuesto la visita de un grupo de médicos muy distinguidos, que podrán apreciar por sí mismo el cuidado y atención que allí se da a los niños internos.

Acudirán los niños al parque infantil de la cervecería «La Polar», donde además de disfrutar de una tarde deliciosa, serán espléndidamente obsequiados por aquella empresa.

Entre los números del magnífico programa de las bodas de plata de la creche «Habana Nueva», se celebrará en los salones del hotel «Nacional» un bridge-party que vienen organizando, con los mejores éxitos, las distinguidas damas María García Beltrán de Menéndez, nuestra culta y bella compañera María Radelat de Fontanills y María Alzugaray de Fariñas.

Larga es la relación de personas de nuestro gran mundo que tienen reservadas mesas para este bridge-party, que resultará muy lucido y concurrido.

Terminarán estos festejos con un gran almuerzo en los salones del Habana Yacht Club, con la asistencia de todas las personas que han figurado en las anteriores directivas de la creche «Habana Nueva», pudiendo adherirse también los que así lo deseen, separando con anticipación su cubierto.

Distinguidas personalidades de nuestro mundo oficial, diplomático y social, concurrirán a este almuerzo con que de manera brillante quedará cerrado el programa de la semana de las bodas de plata, de tan humanitaria institución.

EL ACONTECIMIENTO DE MAÑANA.—Nuestra distinguida y alegre juventud se dispone para asistir mañana al gran baile del Club Náutico de Marianao, su tradicional baile de mamarrachos, que será la primera fiesta de la temporada de carnaval en la simpática sociedad de la Playa, que preside el amigo siempre atento y servicial, señor Carlos Fernández.

El Náutico ofrecerá un maravilloso aspecto con el decorado e iluminación que por verdaderos artistas se viene llevando a cabo en todos sus salones, hermoso puente y demás terrenos anexos.

Distintos grutos de señoritas y jóvenes han organizado varias comparsas, rivalizando en la originalidad de sus vistosos trajes para el concurso que en medio de la fiesta se verificará con la actuación de un jurado.

Como hemos venido anunciando, este baile estará amenizado por la orquesta «Diplomáticos» de Pego y un conocido septeto.

LA FIESTA DEL SAN CARLOS.—Otra gran fiesta que por sus muchos preparativos y alicientes promete resultar de lo más alegre y concurrida, es el baile de trajes, que tiene anunciado para mañana el Club San Carlos, y para el que existe mucha animación entre sus socios y numerosos simpatizadores.

Con este baile inaugura el San Carlos su temporada de carnaval, para la que su nueva comisión de Fiestas, que preside el joven Oscar Ruano Estrada, tiene los mejores proyectos.

La hermosa casa del «San Carlos» se verá esa noche invadida por una concurrencia tan selecta como numerosa, y lucirá un precioso decorado en todos sus salones y jardines.

El baile estará amenizado por la orquesta «Cosmopolita» y el sexteto «Matancero», comenzando la fiesta a las diez de la noche, para prolongarse hasta muy avanzada la madrugada.

No faltarán las distintas comparsas integradas por los elementos jóvenes asiduos concurrentes al Club San Carlos, para poner una nota de alegría y entusiasmo en este baile, para el que la solicitud de invitaciones durante estos últimos días ha sido extraordinaria.

Conviene advertir que será requisito indispensable la presentación de las invitaciones a la entrada.

EN SUS DIAS.—Celebra hoy su santo la señorita Sotera Boza, experta enfermera, jefa del pabellón de maternidad de la casa de salud del Centro de Dependientes, donde es muy querida por su trato afable y cariñoso.

Entre halagos y congratulaciones pasará su día la señorita Boza, para quien tenemos un cordial saludo.

UN SALUDO.—Lo hacemos llegar en esta fecha, con motivo de su santo y cumpleaños, a la bella y graciosa señorita Yolanda Martínez, que se verá muy felicitada por todas sus amistades.

Téngalo muy dichoso.

Orestes del Castillo.

NOTA DE DUELO

Dejó de existir ayer por la tarde, en su respetable hogar de esta capital, la apreciada dama Josefina Barrera viuda de Jardín, tía política de nuestro compañero Julio César Llópiz, de la redacción del fraterno cotidiano «Avance».

El entierro se verificará hoy, a las cuatro de la tarde, en el cementerio de Colón.

Enviamos a todos sus familiares nuestra condolencia.

"No Queremos Personas Gordas"

es la respuesta que dan en Hollywood a las mujeres de peso excesivo que solicitan empleo

RECUERDE usted cuantas artistas gordas ha visto en las películas modernas. Fuera de algunas artistas que se necesitan gruesas y que hacen resaltar lo fea que es la obesidad, en Hollywood, el ser gorda es casi un crimen. Pero al tratar de adelgazar y de conservarse delgadas, las artistas deben evitar las dietas severas y los ejercicios violentos que las agotan física y mentalmente, además de arrugarles la tez.

Las tabletas Marmola constituyen un método científico para reducir en forma conveniente. Marmola es eficaz—no contiene drogas nocivas o que formen hábito. Es un remedio seguro y económico. Si necesita adelgazar, no vacile. Tome las tabletas Marmola—cuatro diarias—hasta corregir por completo su trastorno. Con Marmola no necesita privarse de comer para adelgazar.

De venta en todas las buenas farmacias y boticas. En cada paquete hay un folleto con las instrucciones para su uso. La gordura excesiva es peligrosa y fea.

Tabletas MARMOLA—El método racional para reducir.

Registrado en la Secretaría de Sanidad de Cuba bajo el No. 28788

Agentes exclusivos para Cuba:
Adolfo Kates & Hijo,
Justiz No. 1, Habana

Luzca un Cutis Bello Usando Diariamente Cera Mercolizada

Con la Cera Mercolizada solamente necesita usted dos minutos al día para dar a su rostro suavidad, tersura y fineza de seda. La Cera Mercolizada es la única preparación que reune todos los elementos para un tratamiento de belleza completo. Absorbe la capa descolorida de la piel exterior convirtiéndola en partículas invisibles y revela la suavidad aterciopelada y la pureza de un nuevo poros y suaviza, blanquea, lubrifica y embellece el cutis. La Cera Mercolizada es muy fácil de usar; basta palmearse el rostro por dos minutos cada noche —como se hace con cold cream— La Cera Mercolizada da a su cutis toda la belleza que se merece.

En todas las farmacias y boticas.

Busto desarrollado y reconstituido con las saludables y reconstituyentes

PILDORAS ORIENTALES

Solicite gratis hoy el folleto descriptivo, se lo enviamos bajo sobre sin membrete.

Diríjase a P. ORIENTALES. Apartado 1244. Habana.

El lunes
Mi Tía de América
en Radio Cine

LA EXPOSICION DEL PINTOR ALEJANDRO PARDIÑAS. — Sigue muy concurrida la magnífica exposición de cuadros que en el Colegio de Arquitectos, Infanta y 25, tiene abierta al público el notable pintor Alejandro Pardiñas.

El artista Pardiñas, con motivo de esta exposición de sus obras, ha tenido numerosos encargos, y actualmente trabaja en un gran retrato al óleo del Excmo. Ministro del Perú, señor Osma, vistiendo el uniforme de Caballero de la Orden de Malta.

La Exposición Pardiñas puede ser visitada de dos a seis de la tarde, todos los días.

Para La Ronquera

causada por el canto, el hablar o el fumar demasiado, úsense...

PASTILLAS VICK PARA LA TOS

El famoso remedio que dominará los Ataques y Desordenes Nerviosos.

Por más de treinta años ELEPIZONE ha restablecido la salud a millares que sufrían de Epilépsia y Debilidad Nerviosa.

ELEPIZONE, recomendado por los médicos, es un remedio para niños y adultos, y lo venden en las principales farmacias.

Se obtienen resultados con uno o dos frascos.

NO ACEPTE IMITACIONES
PIDA

ELEPIZONE

REPUBLICA DE CUBA — SECRETARIA DE ESTADO

†

E. P. D.

EL DOCTOR

JUAN ANTIGA Y ESCOBAR

Enviado Extraordinario y Ministro Plenipotenciario de la República en Francia y Suiza.

HA FALLECIDO

Y dispuesto su entierro para hoy, viernes, día 10 de Febrero, a las 9 a. m., el que suscribe invita por este medio a los funcionarios civiles y militares y personas de su amistad, para el acto de acompañar el cadáver desde el edificio de la Secretaría de Estado, calle de Capdevila entre las de Aguiar y Habana, hasta el Cementerio de Colón.

La Habana, 10 de Febrero de 1939.

JUAN J. REMOS,
Secretario de Estado.

CRONICA HABANERA

LAS CARRERAS DEL DIA

Un magnífico e interesante programa de carreras ha combinado para hoy la empresa del Oriental Park.

Comenzando a las dos y cuarenta minutos de la tarde se sucederán 7 magníficos eventos hípicos en los que estarán agrupados, según sus categorías, los más salientes ejemplares.

E. Grand Stand se verá colmado de público.

Y en la preciosa terraza del Jockey Club, la aristocrática sociedad, se reunirán las más distinguidas damas de la sociedad habanera así como de la colonia norteamericana y miembros del turismo que nos visite.

Los intermedios estarán amenizados por una magnífica orquesta.

Tema brillante para nuestra crónica, será la tarde de hoy en el Jockey Club.

Ayer se vió también muy favorecida.

Entre las señoras allí reunidas anotamos las siguientes:

Elena Vieta de Ramos.

Cristina Kindelán de Mendoza, Mariana de la Torre Vda. de Mendoza, Manana Adán de Cadenas, María Amalia Rodríguez de del Pico, Graziella de la Torre de Alonso Pujol, María Gutiérrez de Rodríguez, Margarita Scull de Alvarez.

María Piloto de Martínez, Amparo Polo Vda. de Jorrín, Conchita Barrié de Menció, María Barrié de Skarbrevick, Grace MacYntire de Casanova, Angelita Ruiz Guzmán.

Nena Aguilera de Estévez, Wicha Valdés Chacón de Kindelán.

Mary Gutiérrez de Roberts, María del Carmen Sánchez de Colli, Elsa Gutiérrez de Barrueco, Marta Sánchez Barraqué de Vieites, Ana Emilia Ruiz Trelles de Ruibal, Josefina Menéndez de Cienfuegos, Waldina Escobar de Crespo.

Fabiola D'Veer de Alfonso, Fefa Galdo de Espín, Teté Canales de Gómez, Georgina Gómez de Piloto, Corona Perrote de Montané, Consuelito Boullosa de Ernst.

Y Graziella Abril.

Señoritas:

Marta Montes, Alicia Rodríguez Alvarez, Adrianita Otermin, Amadita y Eloísa Rodríguez Gutiérrez, Freddy Malberty, Beatriz Calderón.

Regina, Hilda, Cuca y Célida Martínez Piloto.

Silvia Rodríguez Polo, Martha San Pedro, Olga Codina, Maggie Pérez André, Sara Pérez y Bebé Torroella.

De la colonia norteamericana anotamos:

Mr. y Mrs. Ben Jacob, Mr. y Mrs. Otto Gottschalk, Mr. y Mrs. Mario Merendi, Mr. 1 Mrs. Newy Chalker, Mr. y Mrs. E. B. Ogden, Mr. y Mrs.

Mr. y Mrs. Ed O'Connor, Mr. y J. L. Cowen, Mr y Mrs. Jack Otis. Mrs. Edward H. Davis, Mr. y Mrs. Ben Theise, Mr. y Mrs. Samuel Bayuk, Mr. y Mrs. A. Maurice Griel, Mr. y Mrs. J. Hesslein.

Mr. y Mrs. George W. Reed, Mr. y Mrs. James Milton, Mr. y Mrs. James Chandler, Mr. y Mrs. Leo Haiblum, Mr. y Mrs. A. Trumbull.

EL HOMENAJE AL SECRETARIO DE EDUCACION. — Resultará un verdadero acontecimiento social el banquete-homenaje que se ofrecerá el próximo sábado 11 a la una de la tarde en el Hotel Nacional, organizado por el Círculo de Bellas Artes con la cooperación de las distintas entidades culturales y artísticas que colaboraron en el Primer Congreso Nacional de Arte Cubano, celebrado recientemente en Santiago de Cuba y al que han sido invitados de honor de los organizadores, el Dr. Angel Pérez André, Gobernador de Oriente y el Dr. Antonio Beruff Mendieta, Alcalde Municipal de la Habana.

Muchas son las adhesiones que diariamente han venido recibiéndose en el Círculo de Bellas Artes.

El banquete se desarrollará en un ambiente de arte y de musicalidad que amenizarán el Trío de la Habana, integrado por los maestros Alberto Falcón, acompañado de Alberto Bolet y Alberto Roldán, y por la Orquesta de Cámara del Círculo de Bellas bajo la batuta del maestro Rodrigo Prats, que interpretará también dos bellos caprichos cubanos del maestro Jorge Anckermann dirigidos por su autor.

EN EL PRINCIPAL.—Esta noche, a las nueve, tendrá efecto en el Principal de la Comedia el formidable estreno de «La Revalorización», la gran revista, lujosamente montada, que obligará a toda la Habana a desfilar por el más aristocrático de nuestros teatros.

«La Revalorización» constituirá uno de esos acontecimientos que difícilmente se olvidan.

La obra es graciosísima y ligera y su música tan bella que no tardará en hacerse popular.

ENFERMO.—En la conocida clínica «La Inmaculada» se encuentra recluído desde hace días el señor José Ferrer, el querido Regente de los talleres del DIARIO DE LA MARINA.

Es asistido por el notable cirujano doctor Manuel González Alvarez, director de dicha institución benéfica.

Tenga un pronto restablecimiento.

EN EL CASINO.—Para una gran comida fué marco dorado en la noche de ayer nuestro bellísimo Casino Nacional.

Comida que ofrecía nuestro estimado compoñero en la crónica Pablo Alvarez de Cañas, en honor de un grupo numeroso de sus amistades de esta sociedad.

La gran «table», de forma ovalada lucía una decoración floral primorosa, suntuosísima, a tono con el rango de aquel acto destacado.

Confiada estuvo a los floristas maestros de «El Clavel», el edén de los hermanos Armand, que una vez más hicieron gala de su buen gusto, de su originalidad y de su «chic».

Multitud de «corbeilles» estilo «Primavera», formaban como un extenso manto de pétalos sobre la blancura de los manteles.

Predominaban los claveles, los lindos claveles del famoso y elegante jardín de Marianao, en colores distintos, combinados artísticamente con «sweet peas» y alelíes de tonos variados también.

El efecto era primoroso, pues las flores cubrían la mesa en casi toda su extensión poniendo una nota multicolor y bellísima.

Para cada señora había un lindo «corsage» de orquídeas en su puesto y para cada caballero un «bouttonier» de claveles blancos, obra todo del renombrado y favorito «Clavel».

Junto a la mesa quedó instalado un bar privado donde estuvieron sirviéndose constantemente «cocktails».

Con el simpático anfitrión tomaron asiento a la mesa estos distinguidos matrimonios:

Doctor Ernesto Sarrá y señora Loló Larrea; el ex-Ministro de Cuba en París, René Morales y señora Hortensia Scull; Manolo Rodríguez y señora Aída López; doctor Viriato Gutiérrez y señora Lala Faila; Teodoro Johnson y señora Emilita Aguilera; Pancho Juarrero y señora Gloria Erdman, Luis N. Menocal y señora Alicia Nadal; Eugenito Rayneri y señora Rosita Cadaval; Ignacio del Valle y señora Rosita Perdomo y Alvaro González Gordon y señora Nena Velasco.

Las señoras Esperanza Solís de Aguiar, Gloria Ricart, Carmen Sánchez Galarraga, María Teresa de Varona.

El Ministro de Italia, Excmo. Señor Giovanni Persico.

El Ministro del Perú, Excmo. Señor Juan de Osma.

El Representante del Gobierno de Franco, Excmo. Señor Miguel Espinos.

Y el doctor Gerardo Gutiérrez Valladón.

La linda señorita norteamericana Nancy Lews, que visita nuestra capital, y el joven Guillermo Lage.

MINA LOPEZ FREIXAS.—En horas de la mañana del miércoles, fué sometida a la operación de apendicitis, en la Cínica de 15 y 4 en el Vedado, la encantadora señorita Mina López Freixas.

Dicha operación fué practicada con su habilidad acostumbrada por el competente cirujano doctor Torroella.

El estado de la paciente es muy satisfactorio.

Lo celebramos.

Luis de POSADA.

CAFE BUENO

DESDE 32 HASTA 50 CENTAVOS LIBRA, COMPRELO EN EL TOSTADERO ESPECIAL PARA FAMILIAS

«EL FENIX» NEPTUNO Y GERVASIO

SERVICIO DIARIO POR MENSAJEROS A TODAS PARTES, DESDE MEDIA LIBRA

TELEFONO U-3104

ASOCIACION DE REPORTERS DE LA HABANA
(CIRCULO NACIONAL DE PERIODISTAS)

†

E. P. D.

EL DOCTOR

JUAN ANTIGA Y ESCOBAR

Socio de Número.

HA FALLECIDO

Y dispuesto su entierro para hoy, viernes 10 de Febrero, a las nueve de la mañana, los que suscriben invitan por este medio a los miembros de esta Asociación para acompañar el cadáver, desde la Secretaría de Estado, Cárcel y Habana, hasta el Cementerio de Colón.

Habana, Febrero 10 de 1939.

Salvador Quesada Torres, Presidente. **Guillermo Pérez Lavielle,** Secretario.

Luis Rodríguez Lamult,
Presidente de la Comisión de Beneficencia.

¡ESTA NOCHE!

DE 9-10 P.M.

RADIO-CONCIERTO FLEISCHMANN

¡Para los amantes de la buena música!

ISABELITA ELIAS
MAESTRO SANJUAN
OSCAR LOMBARDO
ORQUESTA FLEISCHMANN

CMCY 590 kc. CMK 720 kc. CMCK 970 kc. CMBF 1560 kc. COCO 6010 kc.

AYUDE A SU MEDICO A MANTENER SU SALUD
TOMANDO
TABLETAS VITAMINICAS FLEISCHMANN
DE VENTA EN TODAS LAS BOTICAS

DESPLAZADAS CIEN OBRERITAS AL TRASLADARSE A PINAR DEL RIO UN TALLER DE DESPALILLO

Trabajo ordena una investigación del caso. Sacan a subasta el Hospital de Maternidad. Los hacendados contra la escala flexible. 34 exresidentes tornados de Venezuela, en Tiscornia

El Sub-Secretario del Trabajo se ha interesado en conocer la denuncia presentada por más de cien obreritas desplazadas del taller de despalillo de tabaco, propiedad del señor Pollack, que se encontraba en San Carlos y Peñalver en esta capital, quien lo ha trasladado al pueblo de Pilotos, Pinar del Río, dejando en la indigencia a esas obreras.

A pública subasta el Hospital de Maternidad

El Secretario del Trabajo ha resuelto no admitir lo recomendado por la Junta Central de Salud y Maternidad, en relación con la construcción del Hospital de Maternidad Obrera de la Habana, ordenando que sean anuladas las condiciones que señalaban. Dispone que esas obras sean sacadas a pública subasta, tal como ha sido recomendada por distintos contratistas de obras, entre los que figuran el Ingeniero Cristóbal Díaz, Juan Manuel González del Valle y otros.

Los Hacendados contra Salarios Mínimos

Ultimamente se ha reunido la Comisión Nacional de Salarios Mínimos, en la Secretaría del Trabajo, bajo la presidencia del Dr. Juan Jerez Villarreal, y actuando de Secretario el Dr. Teódolo García Ruiz, para conocer del informe de la Asociación Nacional de Hacendados, sobre la escala flexible para la industria azucarera.

Abierta a discusión por el presidente de la Comisión, el Dr. Ramón Martínez, en representación de la Asociación de Hacendados, expuso en amplio informe que la Comisión no tenía facultades para fijar salarios de esa clase a los trabajadores de la industria azucarera, originándose después una larga controversia, retirándose el informante como Delegado de ese organismo y acordándose en definitiva reconocer que la Comisión podía actuar sobre la escala flexible con facultades.

Nuevos comisionados para informar

Posteriormente los Delegados de la Comisión Nacional de Salarios Mínimos acordaron designar a los señores Juan Pérez Villarreal, Teódulo García Ruiz y Emilio del Real, para que estudien el informe primitivo sobre la escala flexible a los trabajadores de la industria azucarera, y rindan el dictamen correspondiente, indicando la forma de aplicarlo.

La Junta Central de Salud y Maternidad ha designado seis nuevos empleados, para que presten servicios en aquellas oficinas, debido al excesivo trabajo que existe desde hace dos meses.

Crí ica situación de unos repatriados

El Director General del Trabajo ha tenido conocimiento, que en Tiscornia se encuentran retenidos 34 hombres, mujeres y niños, repatriados de Venezuela, a donde habían ido desde Cuba, para realizar trabajos técnicos de agricultura y en ferrocarriles, teniendo que regresar por los incumplimientos patronales en esas labores, y como en su mayoría son extranjeros, aunque llevaban en Cuba 30 años de residencia, ésta la han perdido por la Ley de Nacionalización del Trabajo.

Sin embargo, es propósito de la Dirección General del Trabajo estudiar ese problema, y resolverlo favorablemente, pues los distintos matrimonios allí recluídos tienen hijos nacidos en Cuba. Además, no han de ser carga pública, ya que tienen familiares y amigos dispuestos a ayudarlos económicamente.

Detener la TOS no es suficiente ¡HAY QUE CURAR la causa!

Solo el JARABE FAMEL, medicación completa al Lactocreosota soluble, calma la tos desinfecta, cicatriza, vitaliza y reconstituye las mucosas y los bronquios. **Adoptado** por los **Médicos** y **Hospitales** del **Mundo entero.**

CONSULTE SU MEDICO

De venta en todas farmacias

JARABE **FAMEL**

¿ INDIGESTO ?

Tome **MAGNESIA BISURADA**

ALIVIA EN 3 MINUTOS

Suprime el malestar y restablece la normalidad del estómago porque neutraliza la acidez.

El Gran HOTEL del BALNEARIO

ABIERTO TODO EL AÑO

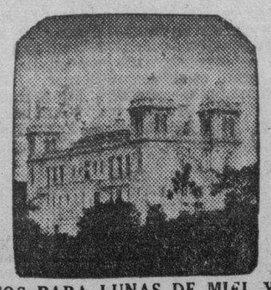

50 HABITACIONES CONFORTABLES

DEPARTAMENNTOS PARA LUNAS DE MIEL Y PARA FIESTAS. PRUEBE UN FIN DE SEMANA. PRECIOS CORRIENTES DESDE $3.50 DIARIOS POR PERSONA, TODO COMPRENDIDO

SI NO HA PODIDO TOMARSE UNA TEMPORADA DE DESCANSO PASE SUS FINES DE SEMANA

***EN EL* "GRAN HOTEL DEL BALNEARIO DE SAN MIGUEL DE LOS BAÑOS"**

A 800 PIES DE ALTURA SOBRE EL NIVEL DEL MAR.

BELLISIMO PAISAJE DE MONTAÑAS LLENO DE PAZ Y ALEGRIA.
TEMPERATURA DELICIOSA.

MANANTIALES DE EXITO SEGURO PARA LAS CURACIONES DE LAS AFECCIONES DE LAS VIAS DIGESTIVAS, URINARIAS, DIABETES Y TRASTORNOS DE LA NUTRICION.

SI NO PUEDE IR A TOMAR EL AGUA A LOS MANANTIALES, ESTOS VIENEN A SU CASA. PIDIENDOLA A TACON No. 4 TELF. A-7627

PRECIOS
DEL SABADO POR LA MAÑANA AL DOMINGO POR LA TARDE:

1 PERSONA . . . . . $ 4.50
2 PERSONAS . . . . . $ 8.50
3 PERSONAS $12.00

HABITACIONES EXTERIORES.—RESTAURANT DE 1a. CLASE. USO DE LOS BAÑOS; DE LAS AGUAS, DE LOS ENTRETENIMIENTOS AL AIRE LIBRE Y DEL SALON DEL BALNEARIO.—¡VISITE EL PARAISO DE CUBA!

M.E.C.D. 2016

SOCIEDADES ESPAÑOLAS

ACTOS PARA HOY

BENEFICENCIA GALLEGA: Junta General de asociados a las 9 pasado meridiano en el Palacio de Galicia. Se exigirá en la puerta —por el cobrador— el recibo de febrero.

JUVENTUD ASTURIANA: Junta de la Directiva por la noche en los salones sociales. Para este acto cita el secretario, señor Constantino de la Cueva.

ASOCIACION NACIONAL DE JARDINES: Junta general de elecciones por la noche en el Centro Gallego.

CENTRO GALLEGO: Junta de las Secciones de Orden y Cultura por la noche en el palacio social.

CENTRO CASTELLANO: Toma de posesión de las Secciones de Propaganda y Recreo y Adorno a las 9 pasado meridiano en sus salones de Ejido y Dragones.

HIJOS DEL CONCEJO DE PONJA Y NATURALES DEL CONCEJO DE BOAL: Junta general de asociados a las 8.30 p. m. en el Centro Asturiano. Citan los respectivos secretarios, señores Alfredo Arresegor y Jesús Martínez.

VILLAVICIOSA Y COLUNGA, CLUB GRADENSE Y UNION DE TEVERGA, PROAZA Y QUIROS: Junta de la Directiva a las 8.30 pasado meridiano en el Centro Asturiano. Citan los respectivos secretarios, señores José María Arenas, Cesáreo Suárez y José María García.

TABOADA, CHANTADA Y PUERTOMARIN: Junta de propaganda por la noche en el Centro Gallego.

PARTIDO JUDICIAL DE ARZUA: Junta de la Directiva a las 8 p. m. en el Centro Gallego. Cita el señor A. Pérez.

SOCIEDAD CURROS ENRIQUEZ: Junta general extraordinaria a las 8.30 pasado meridiano en Santos Suárez y Dolores, Jesús del Monte. Cita el secretario, señor M. Alvarez.

CADA MIERCOLES HABRA BAILE CARNAVALESCO EN EL DEPORTIVO ASTURIAS

Nos informa el entusiasta señor José Ma. Rey, secretario del «Club Deportivo Asturias», que la Sección de Recreo y Adorno, presidida por el señor Ismael Iglesias, con asistencia del secretario señor Raúl Revilla, ha tomado el acuerdo de celebrar bailes de Carnaval los miércoles días 15 y 22 del actual y 1, 8 y 15 de marzo próximo, para los cuales ya han sido contratados los conjuntos musicales de Antonio Ma. Romeu, Sonora Matancera y Quinteto Tomé.

Mañana seguiremos dando informes con respecto a estos bailes. Habrá muchas sorpresas y atractivos

FARMACIA DROGUERIA TAQUECHEL
Obispo 27 TELEFONOS M7674 M7675
DE TURNO LOS VIERNES

FARMACIA DROGUERIA DE "JOHNSON"
DE TURNO LOS LUNES
OBISPO Nº30 TELEFONO-A-2129.

LA MAYOR 85 EDIFICIOS 700 EMPLEADOS
SARRÁ
DROGUERIA
ABIERTA TODOS LOS DIAS
TODA LA NOCHE LOS MARTES
A-3614 A-8025

FARMACIAS DE TURNO HOY

VIERNES

Calle y Núm.	Teléfonos
DESDE BAHIA A PASEO DE MARTI (PRADO)	
Obispo Nro. 27	M-7674
Habana No. 187 entre Paula y San Isidro	M-4604
Morro No. 50	A-8388
Monte No. 2	M-9400
Lamparilla y Villegas	M-5718
Neptuno y Mza. de Gómez	M-2277
Paula No. 85	M-8718
DE PASEO DE MARTI (PRADO) A P. VARELA (BELASCOAIN)	
Galiano No. 9-B	M-1500
Reina No. 2	M-5353
Escobar y Peñalver	M-5450
Animas e Industria	M-4040
Maloja y San Nicolás	M-7712
San Nicolás y Gloria	M-5228
Revillagigedo y Corrales	M-3137
San Rafael y Campanario	M-4588
Lealtad y Animas	M-4480
Belascoaín y Corrales	A-9466
Neptuno No. 145	U-7018
Suárez No. 84	M-4622
Aguila y Colón	M-3336
Belascoaín No. 105	M-9227
DE P. VARELA (BELASCOAIN) A AVE. DE MENOCAL (INFANTA)	
Infanta No. 113	U-6779
Infanta 12[illegible]	U-7074
San Lázaro 388	U-3535
Fernandina 77	M-5365
San Miguel y Oquendo	U-6936
Neptuno 230	U-1818
Estévez 115 y Ave. Menocal	M-1501
Bruzón 16	U-6922
VEDADO	
Zapata 128	F-6002
17 entre F y G	F-6222
19 entre 14 y 16	F-6211
23 entre J e I	F-6100
K No. 109	F-4404
VIBORA	
S. Mariano y Figueroa	I-7334
J. del Monte No. 614	I-7342
Estrada Palma No. 59	I-7591
Pocito y Reyes	X-2351
JESUS DEL MONTE Y SANTOS SUAREZ	
Quiroga y Delicias	X-3211
J. del Monte y Rodríguez	I-2247
Pocito 16, Lawton	O-0000
Santos Suárez y Serrano	I-7609
LUYANO	
Caserío de Luyanó 48	X-2348
Luyanó 130	X-3068
Reforma y Compromiso	I-3851
CERRO	
Falgueras 15	M-3900
Salvador y Bellavista	I-5600
Primelles 12	I-7428
Calzada del Cerro 747	I-3141

Este grupo deberá prestar servicio público todo el día y la noche de los domingos siguientes.

Enero 30 Junio 5 Octubre 9
Marzo 13 Julio 17 Noviembre 20
Abril 24 Agosto 28

RESPALDADO POR ASTURES DE GRAN PRESTIGIO, EL BANCO DESARROLLA PROGRAMA UTIL PARA LA COLONIA

La ejecutoria de González Francos, Benjamín Menéndez, el Sr. Grana García y don Maximino constituye una garantía para quienes en alguna forma se hallan ligados a la institución

Dentro del mayor entusiasmo y los más halagadores auspicios,ha tomado posesión el Consejo de Administración electo para el presente año de 1939 y 1940 por la Junta General del «Banco Asturiano».

Con el presidente en funciones de la institución, señor Celestino González Francos, estaban los señores Faustino Grana, presidente del Centro Asturiano, y Maximino García, expresidente de esa entidad y actualmente designado para el cargo de tesorero del Banco; el ingeniero señor José Menéndez Menéndez, catedrático de la Universidad y vicepresidente segundo del Banco Asturiano; el doctor Bernardo Caramés, secretario; el conocido hombre de negocios Benjamín Menéndez, electo vocal; el acaudalado miembro de la colonia asturiana en Cuba, don Marcelino Cantera, Presidente de Honor del Banco; el tesorero saliente, don Ramón Zapico, a quien se debe en gran parte la buena marcha de la institución; Rodríguez Lamult, consejero saliente y que ha desempeñado durante estos últimos años los cargos de secretario y subsecretario.

Todos los Consejeros salientes y entrantes asistieron a esta reunión inaugural del nuevo Consejo del Banco Asturiano, por lo que puede afirmarse que la labor de los dirigentes en 1939 y 1940 podrá contar con la cooperación más entusiasta y eficaz de todos los integrantes de la colectividad.

Fué designado para la subsecretaría el señor José Hevia, siendo ratificados en sus cargos respectivos los señores Dr. Bernardo Caramés, letrado de grandes méritos, para secretario y señor José Pérez Famoso para Director, quienes han demostrado probidad y perseverante dedicación en el cumplimiento de sus obligaciones.

Fueron nota destacada en el acto de la toma de posesión los discursos pronunciados por los presidentes actual y anterior del Centro Asturiano, señores Faustino Grana y Maximino García, respectivamente, pues pusieron de manifiesto cómo el Banco Asturiano puede ser, y lo será en breve, el auxiliar más eficaz para los pequeños industriales y comerciantes, en sus necesidades de crédito, ya que por su índole y por su arraigo entre la colonia asturiana está siempre en fácil contacto espiritual y material con ellos.

Los señores Grana y García primero, y después los señores Antonio Méndez Méndez, Marcelino Cantera, Benjamín Menéndez. Emilio Leyva, Celestino Menéndez, José Blanco Fernández, José Menéndez y Menéndez y el presidente don Celestino González Francos, después expusieron cómo el Banco Asturiano va con firme determinación a convertirse en una gran institución de crédito mercantil, camino en el que puede ser de extraordinaria utilidad a la colectividad regional y al mejor desenvolvimiento de los organismos industriales y comerciales de origen español y cubano.

EL TRADICIONAL BAILE DE PIÑATA CONGREGARA MAÑANA EN TODO EL PALACIO DE GALICIA A MILES DE JOVENES

Mañana, sábado, tendrá lugar en el Centro Gallego y el gran teatro Nacional el segundo baile de carnestolendas, denominado de «Piñata», el más popular y el más tradicional de todos, cuya antigüedad va unida a las primeras fiestas simbólicas en honor del mitológico dios de la farsa.

Por este motivo y otros más puede asegurarse que el suntuoso palacio de los gallegos será mañana algo así como una colmena humana. Lo demuestran los preparativos que se advierten dondequiera haya jóvenes de uno u otro sexo, deseosos de «dar el golpe» con el indumento y los atavíos más vistosos y originales. Además, numerosas comparsas han anunciado a la comisión organizadora su propósito de asistir a este clásico baile en el que se romperá una hermosa piñata, entre los aplausos y el regocijo de la enorme concurrencia.

Los conjuntos musicales son especializados en cada género de baile y todos ellos gozan de las más vivas simpatías entre los devotos de Terpsícore. Tales son: Antonio Ma. Romeu, Belisario López, Raúl Valdespí, Hermanos Martínez, Gloria Matancera, Nacional de Piñeiro, Cubano 1927 y el imprescindible quinteto Tomé.

El baile en el palacio empezará a las nueve y en el Teatro Nacional a las doce hasta las cuatro de la madrugada. Una sola entrada de caballero, al precio de un peso, servirá para los dos lugares. En cuanto a los palcos del teatro, las personas que deseen ocuparlos pueden pedirlos en la contaduría del mismo al precio de tres pesos sin entradas.

LA SOCIEDAD CULTURAL MONTAÑESA TIENE EN CARTERA UNA SERIE DE INICIATIVAS QUE MUCHO LA ENALTECEN

Ultimamente celebró su primera sesión la nueva junta de gobierno de esta simpática entidad que preside el señor Manuel Rouco García, y tiene por secretario al señor Quintín Barreneche Ruiz.

Fueron aprobadas las actas de las Juntas anteriores, el Balance de Tesorería del mes de enero, así como la relación de altas y bajas del mismo mes, que acusan un movimiento de 16 nuevos asociados.

Leída la correspondencia cruzada, se dió por enterada la Junta.

Con el fin de ayudar a la Junta de Gobierno en sus trabajos, fueron creadas las Secciones de Propaganda, Bellas Artes y Orden y Recreo, siendo nombrados Presidente de las mismas los entusiastas vocales Emilio Giraldo, José Ajuria y Daniel Muñoz, quienes recibieron el encargo de formar inmediatamente sus respectivas Secciones a fin de formar inmediatamente sus respectivas Secciones a fin de comenzado los trabajos que a cada una de ellas concurre, lo antes posible. En breve quedarán nombradas las tres Secciones, las que tomarán antes de terminar el mes actual.

Por haber pasado a ocupar la presidencia de la Sección de Bellas Artes, el actual Director del Orfeón «Cuba», señor José Ajuria, éste informó a la Junta la imposibilidad en que se encuentra de desempeñar los dos puestos, y en vista de ello y siendo más conveniente que el señor Ajuria se haga cargo de la Sección para la que ha sido nombrado, se nombró en comisión al mencionado señor Ajuria y al Presidente y Secretario general para que busquen un profesor que se haga cargo de la Coral «Cuba» y empiece los ensayos de la misma. En breve será nombrado el Director de este conjunto.

Se acordó por unanimidad celebrar una fiesta en honor de los asociados y sus familias el día 2 de mayo en el local social, habiendo nombrado distintas comisiones para la organización de dicho acto.

Se nombró una comisión de asuntos interiores integrada por el señor Rouco, Presidente social; el señor Ajuria, Presidente de la Sección de Bellas Artes; el señor Francisco Rodríguez, tesorero y el señor Salvador Rubert, Director del Cuadro de Declamación «Sotileza» para realizar distintas obras necesarias en el local social, cuyo estudio se hace indispensable, y que deben resolver lo más breve posible la Comisión nombrada, con la que a su vez nombrará la Junta de Gobierno de la entusiasta sociedad estudiantil «Cervantes».

LA BUENA FE DEL PRESIDENTE Y SECRETARIO DE «HIJAS DE GALICIA» MOTIVO EL PROBLEBA DE ORDEN YA CONOCIDO

El señor Antonio Bouso, secretario general de la sociedad «Hijas de Galicia», hace las siguientes declaraciones, en relación con la junta general celebrada el día 8 del corriente:

Varias personas se acercaron al presidente de la sociedad y a mí en la tarde del día 8 para indicarnos la conveniencia de que solicitáramos la presencia de la policía nacional en la Junta, por tener noticias de que una minoría se proponía alterar el orden para impedir que la junta fuera celebrada. No obstante estas advertencias, el presidente, confiando en el buen juicio de las asociadas en general, estimó que en una junta de «Hijas de Galicia», no era necesaria esa medida.

Desgraciadamente, él lo mismo que yo estábamos equivocados, pues las advertencias que nos habían sido hechas por la tarde tuvieron plena confirmación por la noche. Un grupo de asociadas, malévolamente dirigidas, han tratado de imponerse por medio de gritos al buen juicio de más de novecientas, que en esta junta general aplaudían y calorizaban con su presencia la actuación de la junta de Gobierno, como palpablemente se demostró con mayoría abrumadora en las distintas votaciones.

Los gritos y los insultos de unos cuantos no bastan para ganar: hacen falta votos, razón y respetuoso silencio para escuchar y ser escuchados oportunamente. Hace falta también respetar, por encima de todo, el buen nombre de «Hijas de Galicia» y no tratar de desacreditarlo con campañas poco edificantes, publicando escritos donde se dice que existen miles de quejas y que los médicos no recetan líbremente. Porque quienes esto afirman, saben que mienten y que es a la institución a quien en realidad vienen tratando de perjudicar.

«Hijas de Galicia», nada ha escatimado, ni en medicinas, ni en ningún otro gasto que signifique un beneficio para sus trece mil asociadas y seis mil niños; y prueba de ello, irrefutable, es la Memoria explicativa y el Informe Anual de Tesorería, que una minoría mal dirigida quiso evitar que fueran conocidos de la masa social por medio de alteración del orden. Y no solamente se han conservado debidamente dotados y atendidos todos los servicios, como lo saben hasta las no asociadas, sino que en este mimo año la larga lista de beneficios que disfrutan nuestras asociadas y niños se verá aumentada con uno más: los baños de mar en playa propia, sin que por ningún concepto les sea aumentada la cuota semanal.

Pero todo esto era lo que menos podía interesar a quienes asistieron a la Junta ocn el único propósito de obstrucionar y a quienes sin escrúpulos vienen atentando contra los intereses de la sociedad tratando de desacreditarla con falsedades.

Oportunamente la mayoría de las asociadas se dará perfecta cuenta del fin que persiguen quienes en vano tratan de desacreditarla, y sabrán ahogar con la fuerza de los votos cualquier clase de gritería que puedan producir quienes anteponen su capricho personal al bienestar colectivo. El miércoles próximo, a las 9 p. m., se continuará la junta general, pero con garantía de orden y respeto para todos».

Llegue seguro. Viaje en
TRANVIA y TRAN-BUS
Comodidad, rapidez y economía
TRANSFERENCIA DE UNO A OTRO VEHICULO

EXCURSIONES A NEW YORK
14 DIAS $135.00 Más Impuestos
INCLUYENDO VAPOR, HOTEL "TAFT", COMIDAS, PASEOS, ETC.
SALIDAS TODOS LOS DOMINGOS, A LAS 2 A. M.
T.E.L. "ORIENTE"
SERVICIO FIJO Y REGULAR DE CARGA Y PASAJEROS ENTRE HABANA Y NEW YORK Y HABANA Y MEXICO: S|S. "ORIENTE", "ORIZABA", "SIBONEY", "MEXICO". SALIDAS PARA NEW YORK: DOMINGOS 2 A. M. JUEVES 4 P. M. SALIDAS PARA MEXICO: MARTES, 11 A. M.
NEW YORK and CUBA MAIL STEAMSHIP Co.
OFICINA PRINCIPAL DESAMPARADOS Y COMPOSTELA, TELS. M-7916 - M-7917. M-8301 y M-8302
OFICINA DE PASAJES, BAJOS DEL CENTRO ASTURIANO, TELES. A-6154 - M-7776.

GRAVES CARGOS HACEN CONTRA EL PROGRESISMO LOS TRES PARTIDOS QUE FORMAN EL BLOQUE ASTURIANO

Alrededor del árido problema de carácter político que viene confrontando el «Centro Asturiano de la Habana», dicen lo siguiente hoy los señores Ramiro Alonso, doctor Serafín García del Cueto y Manuel Alvarez, presidentes del «bloque minoritario»:

A LOS ASOCIADOS DEL CENTRO ASTURIANO

Una reiterada campaña de difamación en determinada prensa, en la sociedad y en la calle emprendida contra los vocales que integran la mayoría de la Junta Directiva del «Centro Asturiano», nos obliga a romper un silencio que estimábamos digno, descendiendo a responder a los interesados detractores. Y lo hacemos entendiendo que la exposición veraz y serena del momento político del «Centro Asturiano» bastará para hacer justicia en torno a personas y cosas.

Haciendo uso de un legítimo derecho, los grupos Centralistas, Popular y Demócrata integraron, en la Junta Directiva, una mayoría de treinta y ocho vocales. Su propósito era lícito y sencillo: organizar la administración social conforme al Reglamento y dentro de las facultades que les otorgaba el mandato de los electores. Procediendo así se basaba esa mayoría en el Artículo 50 del Reglamento, que dispone textualmente, en su inciso 4to: «Corresponde a la Junta Directiva nombrar los presidentes, vice presidentes y vocales que han de formar las secciones». Pero, un obstáculo imprevisible surgió: el presidente general señor Faustino Grana, se opuso a que la directiva nombrase libremente las secciones, y planteó como cuestión previa, la adjudicación de determinadas secciones a sus correligionarios y aliados. Ante la negativa de la Junta Directiva a hacer dejación de sus derechos reglamentarios, al presidente general y los veintidós vocales progresistas e independientes decidieron, entonces, impedir el nombramiento de las secciones por la mayoría.

La sesión reglamentamia para ello fué convocada por el Presidente el día 14 de enero, último día habil del término; los «progresistas» presentaron cinco candidaturas que fueron antepuestas a la de la mayoría, y sus oradores hicieron uso de la palabra, sin interrupción, durante varias horas, en un doloroso empeño de injurias y vejaciones a la mayoría. La sesión fué suspendida por lo avanzado de la hora y el presidente se apresuró, después de un llamamiento inútil al Consejo Consultivo, a nombrar por decreto las secciones, a su gusto y conveniencia. Como ningún precepto reglamentario lo autorizaba, a ello la Junta Directiva se ha negado, terminantemente, a aceptar tal estado de cosas. Y de esa pugna entre la legalidad de la Junta Directiva y la arbitrariedad del Presidente General se nutre la actual crisis política del Centro Asturiano.

¿Qué persigue la Junta Directiva insistiendo en que se cumpla el Artículo 50?

Salvar el régimen democrático del «Centro Asturiano», evitando que en el futuro pretenda otro Presidente ensayar un gobierno personal, con desprecio de la Junta Directiva y del Reglamento.

Y es entonces que, para cubrir la debilidad de su posición y desorientar a la masa social, se ha iniciado por elementos afines al grupo «progresista una calumniosa campaña de prensa y de murmuración, acusando a los 28 vocales de la mayoría, a los grupos políticos que representan, de pretender únicamente el encubrimiento de cierto escandaloso tráfico de medicinas en la quinta Covadonga.

Los comités Centralista, Popular y Demócrata, como respuesta a tan viles maniobras, nunca conocidas hasta ahora en la honesta política del «Centro Asturiano», se limitan a declarar lo siguiente:

Primero: El punto de partida del ignominioso rumor se halla en cierto expediente que, para investigar irregularidades denunciadas en la quinta respecto de medicamentos, se inició hace siete u ocho meses, y que la administración progresista del pasado bienio mantuvo «encarpetado» hasta la terminación de su mandato. Es mas: una comisión de todos los grupos políticos formada para continuarlo, encontró tales dificultades y resistencia pasiva en los medios oficiales del Centro, que se vió forzada a paralizar, prácticamente, su gestión.

Segundo: De existir alguna manipulación de medicinas en la Covadonga, disimulada por el «régimen de terror» impuesto a médicos y enfermos, según el Artículo de 29 de enero, en el diario «Hoy», la responsabilidad en mayor grado correspondería a la administración de los pasados dos años, exclusivamente progresista en la Sección de Asistencia Sanitaria. Y no es de suponer que Centralistas, Populares y Demócratas se unan ahora para rescatar la culpa de sus adversarios políticos.

Tercero: Es absolutamente calumnioso que la mayoría de la Junta Directiva se oponga a la discusión y publicidad del expediente citado. Nada tienen que ver sus componentes con hechos ocurridos en el pasado gobierno progresista y, por el contrario, han solicitado la celebración de una junta directiva extraordinaria para conocer del caso.

Cuarto: Sepan en fin, los asociados del «Centro Asturiano» que la indigna inculpación hecha a la mayoría Centralista, Popular y Demócrata de la actual Junta Directiva no persigue más que dos fines: 1) desviar la obtención de la masa social del verdadero activo de la crisis política que atraviesa el Centro: la violación del Reglamento por el Presidente y su intentona de un gobierno personal: 2) preparar el terreno para, en su día, falseando los hechos, evitar recaiga la sanción sobre quienes, en justicia, la hayan merecido.

La Habana, febrero 8 de 1939.

(F.) **Ramiro Alonso**, Presidente del Comité Central Asturiano; doctor **Serafín García del Cueto**, Presidente del Partido Popular de Socios del «Centro Asturiano» y **Manuel Alvarez**, Presidente del Comité Demócrata Asturiano.

De famoso expediente trató la General en el 'Centro Asturiano'

No decae la animación en las juntas generales administrativas que viene celebrando el Centro Asturiano de La Habana. Los asociados concurren a las mismas por millares. Prueba de que tienen sumo interés en la buena marcha de la institución.

En la de anoche se trabajó con entusiasmo. La presidieron el titular del Centro, don Faustino Grana García; el primer vice, Maximino García Alvarez; el segundo vice, César Fernández Alvarez; el tesorero, señor Miguel Junco Llano, y como asesor de todos, el secretario general, señor Manuel Calvo García.

Iniciados los asuntos, se terminó de conocer el informe de la Comisión de Glosa y se dió cuenta de que han sido nombradas por la anterior, para laborar en el propio organismo, los señores Adolfo Granda, Higinio Menes, Angel Peruyero, Ramón Infiesa y José María Gayol.

Luego fué dada a conocer la sintesis del informe trimestral, y el de los auditores contables. Después fueron aprobados los de Propaganda, Recreo y Adorno, Inmigración, Retiro y Previsión, etc.

Y al llegar a asuntos generales surgió como un interrogante enorme el llamado «expediente de compra y consumo de medicinas en la Quinta Covadonga», del que se dijo que de una vez debía resolverse, para que la honorabilidad de varios directivos y empleados se defina terminantemente.

En este sentio hablaron José Ramón Alonso San Miguel, que pide actuación decisiva, señalando un plazo de treinta días para que las comisiones correspondientes y la Directiva dictaminen, llevando eu resultado a una junta extraordinaria de asociados.

Siguen hablando sobre este problema Antonio García, Armenio Lavilla, Avelino Iglesias, don Maximino García Alvarez, Juan Lana, señor Peláez, y Faustino Grana. El señor Salvador Díaz Rodríguez —que conoce en toda su extensión el asunto, porque presidió la comisión investigadora— informó ampliamente acerca de cómo actuó la misma. Y recomienda también que se dé a los nuevos elementos investigadores los treinta días, para que las sanciones, si las hubiere, sean rigurosamente equitativas.

Finalmente hablan muy acertadamente a ese respecto los señores Joaquín Vázquez García, José María Gayol y don Vicente Fernández Riaño. Este último hizo sugerencias de altura, como acostumbra a hacerlo este valiosísimo Presidente de Honor y Vocal Nato del Centro Asturiano.

El señor Grana —afable y comprensivo como de costumbre— dió por terminado el acto, para terminarlo el jueves, con frases de gratitud para la junta general, que muestra siempre alto sentido de su responsabilidad colectiva.

FIESTAS PROXIMAS

CENTRO DE DEPENDIENTES: Magno baile el domingo por la noche en su palacio de Prado y Trocadero.

CENTRO ASTURIANO DE LA HABANA: Segundo baile de Carnaval el sábado por la noche en su palacio de Prado y San Rafael.

JUVENTUD SOCIAL DE INFANTA: Gran baile «Besos y flores» el sábado por la noche en sus propios salones, amenizado por la aplaudida orquesta «Tropical Swing», procedente de la América del Sur.

JUVENTUD ASTURIANA: Banquete en honor de su ex presidente don Jesús Lacera, el domingo por la noche en el Hotel «Los Angeles», situado en Aguila entre San Rafael y San José.

SALONES DEL CENTRO CASTELLANO: Matinée carnavalesca el domingo, amenizada por tres aplaudidos conjuntos.

CENTRO GALLEGO DE LA HABANA: Formidable verbena de Carnaval el sábado en sus propios salones y en el teatro Nacional.

CLUB DE FERRETEROS: Gran baile de Carnaval el sábado por la noche en su palacete de Cerro casi esquina a Buenos Aires.

CLUB DEPORTIVO CARMELO: Magnífico baile el domingo por la noche en su espléndida terraza de Línea y 18, Vedado, amenizada por la orquesta Mojica y el «Quinteto Barcal s. Los caballeros abonarán 20 cts.

CASINO ESPAÑOL DE LA HABANA: banquete de la directiva entrante a la directiva saliente el domingo a la una de la tarde en su propio balneario de MaMrianao.

LICEO DE MEDINA: Hermoso baile el domingo por la noche en 23 y D. Vedado, amenizado por la orquesta de Joseíto Fernández y el Quinteto Silva. Los caballeros abonarán 20 centavos.

CLUB ESPAÑOL DE ALMENDARES: Magnífico baile de carnaval el domingo por la noche, en sus amplios salones de 17 esquina a 6, amenizado por la orquetsa de Raúl Valdespí y Septeto Cubano 1937».

MATINEE DEL HISPANO

El domingo tendrá efecto en el Club Hispano-Habanero, la segunda matinée de disfraz, en su hermoso palacete de San Lázaro y actuará nuevamente la orquesta Casino de la Playa, con Miguelito Valdés, la de Cheo Belén Puig y la Sonora Matancera, que vuelve a las matinées del Hispano para seguir actuando en todas las fiestas de carnaval de tan simpática sociedad. La asistencia de estos tres conjuntos a la matinée del domingo la garantizan con la devolución del importe de la entrada.

EMPRESA DE OMNIBUS
SANTIAGO - HABANA
Carros Pullman de Lujo - Los Más Económicos
14 SALIDAS diarias directas a SANTA CLARA, CAMAGUEY y SANTIAGO DE CUBA, desde su Estación Oficial del Hotel "PUERTA TIERRA", MONSERRATE Y MURALLA Habana. Teléfono M-2266 a LAS SIGUIENTES HORAS:

NUEVO ITINERARIO

4.30 a. m.	Directo a	Santiago de Cuba (Rápido).
7.00 a. m.	" "	Santiago de Cuba
8.15 a. m.	" "	Sta. Clara
9.30 a. m.	" "	Santiago de Cuba
11.15 a. m.	" "	Camagüey
12.30 p. m.	" "	Sta. Clara
2.00 p. m.	" "	Sta. Clara
3.00 p. m.	" "	Santiago de Cuba
5.30 p. m.	" "	Santiago de Cuba
7.30 p. m.	" "	Santiago de Cuba
11.15 p. m.	" "	Santiago de Cuba
12.30 p. m.	" "	Santiago de Cuba

Informes generales: En Monserrate y Muralla: Hotel "PUERTA TIERRA" o por el TELEFONO M-2266
6 Años PRESTANDO SERVICIO
Relevo de personal cada 6 horas y reservación de Asientos numerados con anticipación.
Oficina Central en Santa Clara: Marta Abreu y J. B. Zayas

Con motivo de las próximas Pascuas y Año Nuevo, hay gran demanda de pasajes. Separe el suyo con anticipación.

GACETILLA

VIVES: «SECRETOS DE UNA ACTRIZ»

Las carteleras del elegante y favorito cine Vives, de la calle B., entre 27 y 29, en el Vedado, con el teléfono F-3128, de la empresa Valmaña, anuncian hoy un programa grandioso.

En los turnos de 4:30 y 8:30 se pasa por la pantalla la estupenda y emocionante film «El submarino trágico» con George Brent y Pat O-Brien.

En tandas elegantes de 5:45 y 9:45 revista y gran estreno de la maravillosa joya, el diario íntimo de una sentimental mujer «Secretos de una actriz», con Kay Francis, George Brent, Ian Hunter y otros.

Precios: luneta mayores 15 cts. por la tarde y 20 cts., por la noche. Niños 10 cts., a todas horas.

Mañana: «El romance del palmar» con Rita Montaner, Carlos Badías, Garrido-Piñero y otros y «La serie heroica.

ACTUALIDADES: «EL TRIBUNAL DEL HAMPA»

Actualidades, el moderno y confortable cine de las familias, anuncia hoy un programa estupendo, rigiendo siempre los más popularísimos precios de la Habana.

Hoy en su función continua, de 2 de la tarde a 11:30 de la noche se exhibirá revista, comedia, éxito del sensacional, emocionante drama de mucha acción y emoción «El tribunal del hampa», con Chester Morris y Ann Shirley y estreno de la bellísima, regia cinta de original argumento «Idilio a flote», con Ann Shortern y Burgues Meredith.

Precios popularísimos rigen en el Actualidades.

Mañana: «Al compás de mis recuerdos» con Alice Faye, Tyrone Power, Don Ameche y otros y «Encarceladas» con Sally Eilers.

MODERNO: «VOLANDO HACIA RIO JANEIRO»

El teatro Moderno ofrece hoy una grandiosa tanda de 5 dedicada a las damas y niños que pagarán solamente 5 cts., con el siguiente programa: «Volando hacia Río Janeiro», o «La carioca», de Fred Astaire, Ginger Rogers, Gene Raymond, Dolores del Río; «Policía fina», de Parkiakarkus, Allan Lane; el cartón «Sinfonías tontas» y un Metrotone. Tanda, caballeros 10 cts., damas y niños 5 cts., noche 10 cts., todo el mundo.

Mañana, y domingo, un formidable programa Metro, «Quesos y besos», de Stan Laurel, Oliver Hardy, los reyes de la risa; «El cazador» de Lewis Stone, Ann Morris; «La flotilla misteriosa», episodio de Bob Steele; comedias, cartones y vistas. Niños 10 cts.

El martes, a petición general, «Carmen la de Triana», de Imperio Argentina Rafael Rivelles y «Morena Clara», de Imperio Argentina, Miguel Ligero. Tanda, damas y niños 5 cts.

SANTOS SUAREZ: «NINA PETROVNA HA MENTIDO»

Muy grandioso es el programa que hoy ofrecerá el predilecto cine de las familias Santos Suárez, sito en la calle del mismo nombre y San Benigno, con el teléfono I-4600.

En tanda elegante a las 5 y nocturna a las 8:15 se exhibirá revista, comedia, estreno de la soberbia, atrevida joya francesa «Ladrón de mujeres», y estreno de la soberbia, regia joya, un bello drama de amor «Niña Petrovna ha mentido», creación de Issa Miranda y Fernand Gravet.

Precios: luneta 10 cts., y tertulia familiar damas y niños 5 cts., y caballeros 10 cts., en la tanda y luneta mayores 15 cts., niños 10 cts. y tertulia mayores 10 cts., y niños 5 cts., por la noche.

Mañana: «Daría un millón», y «... abuelito».

WILSON: DIA POPULAR. «ORO MALDITO»

Wilson, en Belascoaín y San Rafael, U-5863; «Día popular», a base de 5 cts., niños y 10 cts., mayores, a todas horas.

La mejor proyección, y el más perfecto sonido de la Habana. Ventilación especial, aire natural acondicionado.

Hoy, tarde y noche, la revista semanal y el cartón especial en preciosos colores, «Aventuras de Bosko» y las super atracciones, «Quiéreme otra vez», magistral joya extraordinaria interpretada por Margaret Sullavan, y James Stewart; y «¡Oro maldito!» Binnie Barnes, Alice Brady y Gregory Ratoff.

A las 5 p. m., «Quiéreme otra vez» y ¡«Oro maldito!»

Mañana: el mejor programa de la ciudad, con los estrenos, «Mr. Moto en fuga», sensacional y emocionante producción de aventuras, y misterio, interpretada por Peter Lorre, Mary Maguire, y Henry Wilcoxon; y «Mi buena estrella», regia joya extraordinaria de gran espectáculo interpretada por la encantadora Sonja Henie, con Richard Greene, Joan Davis y César Romero.

TOSCA: «QUESOS Y BESOS»

Tosca, el elegante y confortable teatro, el predilecto de las damas, sito en 10 de octubre 1007, entre San Francisco y Concepción, en la Víbora, con el teléfono I-3099, brinda hoy un divertido y colosal programa.

En tanda a las 5 de la tarde y nocturna a las 8:30 de la noche se exhibirá revista, comedia, estreno de la divertida, jocosísima super comedia «Quesos y besos», la última y más grande creación de los ases de la risa Stan Laurel y Oliver Hardy (El gordo y el flaco) y estreno de la copia nueva de la emocionante producción de aventuras «La fuga de Tarzán» con Johny Weissmuller.

Mañana: «Yo soy la ley», con Edward R. Robinson y episodio y otras atracciones.

CUBA Y SALON ROJO: COLOSALES PROGRAMAS

Cuba, el elegante cine de Suárez y Corrales, anuncia hoy un programa estupendo. En tanda a las 5 y nocturna a las 8:15 se exhibirá revista, comedia, estreno de la bellísima joya «Mujeres enamoradas», con Loretta Young y Tyrone Power y estreno de la soberbia, estupenda producción «Tierra de promisión», con Arleen Whalen y Don Ameche. Precios: damas y niños 5 cts., y caballeros 10 cts., en la tanda y mayores 10 cts., y niños 5 cts., por la noche.

Mañana: «Bajo el cielo del Oeste», y «A mamá le gusta el arte».

Salón Rojo, el coquetón cine de Monte y Antón Recio ha combinado para hoy un precioso programa. En tanda a las 5 y nocturna a las 8:15 se exhibirá revista, comedia, estreno de la bellísima joya «No se puede tener todo», con Alice Faye y Don Ameche y estreno de la grandiosa producción «Tierra de promisión», con Don Ameche. Precios: damas y niños 5 cts., y caballeros 10 cts., en la tanda y mayores 10 cts., y niños 5 cts., por la noche.

Mañana: «Lobos del Norte» y «Cadenas del mal.»

BELGICA Y VIOLETA: INTERESANTES PROGRAMAS

Un programa de gran interés ofrece la empresa de este espectáculo familiar, situado en Egido y Corrales, en todos sus turnos y al precio de 5 cts., damas y niños en matinée y tanda, la producción en español por Rafael Falcón titulada «Hambre» y como complemento Elisa Landi en la producción «El secreto de Koemisgmort, cartones y noticiarios. Mañana sábado «Pepe Le Moko por Jean Cavin y «Niña Petrovna ha mentido», Isa Miranda. El domingo: «Ladrón de mujeres» por Jules Barry y «Niña Petrovna ha mentido», comedias, cartones, noticiarios y episodio 3 de «El viaje de Roldán a Marte».

Violeta: Un programa especial para hoy en Violeta, al precio de 5 cts. todos en matinée y tanda, con las grandiosas obras «La bailarina roja» por Vera Kerone de una trama encantadora sobre el espionaje de Mata Hari y «La torre de Nesle» obra de Alejandro Dumas por Tania Fedor, cartones y comedias. Mañana sábado: «Senderos de fe», estreno en español y «Mujeres de Hoy», domingo regio programa.

7 FAMOSOS CONJUNTOS EN EL BAILE DOMINICAL DEL CENTRO DE DEPENDIENTES

Grande, sin duda, será el baile del domingo en la Asociación de Dependientes del Comercio, segundo de la presente temporada de Carnaval. Siete orquestas ejecutarán los bailables. La de Belisario López, la de Cheo Belén Puig, la Sonora Matancera, la de Gloria Matancera, la de Eddy Lester, la de Antonio María Cruz y el Quinteto Tomé.

Momo y su corte sentarán sus reales de nuevo el domingo, en el hermoso palacio de Paseo de Martí y América Arias. Allí tiene tres pisos a su disposición la tropa carnavalesca. Y varios salones. Incluso, abajo, el Gimnasio.

Nada ha de faltar en este baile. La Sección de Recreo se esfuerza por ofrecerlo como un segundo acto triunfal.

Durará siete horas. Se bailará desde las nueve de la noche hasta las cuatro de la madrugada. Belisario y Cheo Belén, con la Sonora, Eddy Lester, Gloria, Tomé y Antonio María Cruz dirá, una vez más, que es en «Dependientes», donde el carnaval habanero luce su máximo esplendor.

El Centro, de gala, ha de reunir todos los atractivos. Espléndido adorno floral, robusteciendo el recorado a que anteriormente nos hemos referido. Flores, caretas, muje res»!

GRAN BAILE DE DISFRAZ MAÑANA POR LA NOCHE EN EL PALACIO DE ASTURIAS

Sigue en el mayor secreto la sorpresa que habrá de ofrecer el Centro Asturiano a las personas que concurran el sábado a su segundo baile de carnaval; hay gran espectación por conocer la misma, pues sabido es que lo que el Centro Asturiano ofrece, lo cumple, y una sorpresa de esa naturaleza ha de serlo de verdad...

El sábado próximo tocarán otra vez los excelentes conjuntos musicales de Hermanos Le Batard, Cheo Belén Puig, la Sonora Matancera y el Quinteto Hispano-Cubano, que recorrerán toda la escala bailable, desde el rítmico danzón criollo, pasando por el fox, el pasodoble y el cadencioso son, hasta la rumba cálida.

Ochenta centavos es la pensión para los caballeros, pudiendo el que lo desee asistir disfrazado

MAÑANA, LOS FERRETEROS LOGRARAN UN EXITO CON EL BAILE DE CARNAVAL

Mañana, sábado, en su sede de Cerro 1257, ofrecerá su primer acto de carnaval el floreciente Club de Ferreteros, que preside el señor José Fernando Feito Taladrid cuyo festival ha sido organizado con esmero por la Comisión de fiestas del club que preside el joven señor Félix Díaz.

Tocarán las orquestas de Neno González y Havana Swing y el popular septeto Lira Matancera. Habrá además un Concurso de Comparsas con dos premios valiosos.

Indecible animación reina para dicha fiesta carnavalesca entre los socios y simpatizadores del club, que forman legión. Hay ya expedidas 1,[illegible] invitaciones para familias, y siguen las peticiones por el teléfono A-98[illegible].

Las entradas valen un peso y son muy solicitadas, pudiendo ser adquiridas a la entrada del club, la noche de la fiesta.

Será una fiesta magna, de luz, de color, de alegría, de juventud de bellezas.

Puede calcularse que el sábado asistirán al Club de Ferreteros tres mil personas, tal es el embullo para dicha fiesta.

La que promete ser un verdadero «succés» social.

DEL «CASINO ESPAÑOL»

El próximo domingo 12 en su balneario de la Playa de Marianao y a la 1 p.m. ofrecerá el Casino Español de la Habana un almuerzo en honor de los miembros de la Directiva saliente y de los entrantes, el cual será servido por el acreditado restaurant del mismo, que rige el activo Juan Burger.

Ese mismo día, en la sede de Prado y Animas, será el te bailable amenizado de 7 a 10 p.m., tocando la celebrada Orquesta Nacional del maestro Bofill.

Una fiesta para los señores socios y sus familias, exclusivamente.

El sábado 25 del actual, a las 9 p.m. en los salones de Prado, será el segundo baile de disfraz de la temporada, tocando la citada orquesta Nacional y el septeto matancero. Este baile es de etiqueta para los caballeros que no vayan disfrazados.

Reina animación para dichas fiestas entre los numerosos asociados del club y sus familias.

M.E.C.D. 2016

"CUBA Y MEXICO FORMARAN EL PUENTE SOBRE EL QUE TENDRAN QUE PASAR LAS DIFICULTADES DEL MUNDO"

EL JUEZ DEL CENTRO DECLARO SIN LUGAR LA QUIEBRA DE LA COMPANIA CUBANA DE ASFALTO

No halló motivos suficientes para acceder a lo solicitado por la señora Leonisa Señal Balbina. Requerimiento en un hipotecario. Declaratoria de herederos. Varios divorcios

(NOTICIAS DE LOS JUZGADOS DE PRIMERA INSTANCIA)

El Juez de Primera Instancia del Centro doctor Rubio Linares, ante el Secretario Gabriel de la Fuente, en el juicio hipotecario seguido por Rosario Menéndez y González contra Fernando Suárez García, ho dispuesto requerir a los demandados para que dentro de un plazo de treinta días, pague la cantidad de $5,800, de principal, más $2,782, de intereses, procediendo asimismo al embargo de las casas Apodaca 175 y 177, en esta ciudad.

No ha lugar una quiebra

En otra resolución el Juez de Primera Instancia del Centro, ante el Secretario Gabriel de Lafuente, declaró sin lugar la quiebra de la Compañía Cubana de Asfalto S. A., interesada por la señora Leonisa Señal Balbina, manteniendo que no hay motivo bastante para decretarse la quiebra solicitada.

Una declaratoria

El Juez del Centro, ante el Secretario Boudet, declaró intestado de oficial el fallecimiento de Vicente Penabad Meltin, declarando como sus únicos herederos a sus dos hijos Vicente Casimiro, y María Luisa Adela Penabad, reservando a su viuda la señora Adela de la Caridad Cuervo Arango y Pandiño la cuota viudal usufructuaria.

Divorcios

El Juez de Primera Instancia del Oeste, ante el Secretario doctor Martín, declaró con lugar la demanda de divorcio establecida por Isabel Ballesta contra Santiago Ciro Calero, declarando disuelto el vínculo matrimonial; también el Juez del Centro, Secretario de Boudet, decretó la separación de los esposos Zaida Ferrer Domínguez contra Eduardo Donato de la Caridad González Meca.

—El Juez de Primera Instancia de Almendares, declaró con lugar el divorcio establecido por Adelfa del Bosque, contra Roberto Salas Amago disolviendo el vínculo matrimonial que les unía.

El Juez de Primera Instancia del Sur, Secretaría de Gárate y de Bauschmann, dispusieron la separación de los esposos Ana María Manuela de las Mercedes Moyano Castro y Oscar Gregorio Yero Calvo; y María Luisa Suárez González y Pedro Pablo Alberto Barda.

—Al Decanato de la Casa de los Juzgados informó el Notario doctor Servando Romero que se encontraba tramitando el divorcio establecido por recíproco disenso por Juan Alba Sánchez e Higinia López de Trigo y de la Cuesta.

Relación de los asuntos civiles turnados ayer

Exhorto:

De Regla en divorcio por María Castellanos contra Juan Rojas y González al Oeste.

De Marianao en divorcio por Erasmo Caraballo contra Catalina Chamizo Gorlan al Sentro.

De P. Betancourt en corrección disciplinaria contra doctor Francisco Alvarez al Este.

De Marianao en divorcio por Manuel Gordon contra Carmen Arbeo y Guillen al Sur.

De Güines en divorcio por Juan Barrio contra Estela Llanes al de Almendares.

De Manzanillo en mayor cuantía por José Tudela contra Estrella Baldoquin al Notre.

Jubilación:

Hortensia Ríos Cadena pensión de José Isidro Conde al Oeste.

Leopoldo Luis de Bordas y Campo al Este.

Pensión de veterano:

Clemente Acosta Acosta al Centro.

Adolfina Rodríguez, pensión de Indalecio Rodríguez al Norte.

Declaratoria de herederos:

Florentino Cárdenas al de Almendares.

Hipotecario:

Eusebio Conde contra Mercedes Viejo sobre hipoteca de las casas Sol 113 y 115 entre Egido y Villegas al Este.

Menor cuantía:

Jesús Ramil y Paz contra Pericles Seris de la Torre y otro al Centro.

Inscripción de nacimiento

Aída Macías al Sur; Juana Arango al Norte; María García al Oeste.

Divorcios:

María Licea y Comas contra Juan F. Randulfe al de Almendares; Pinchos Corner contra Sara Watson al Norte; Pear Garney contra Recko Freiger al Norte; Gil Portela contra María Cibrian Díaz al Centro; Sara Conde contra Antonio Coretes al Este; Esperanza Menéndez contra Sergio Gómez al Sur.

DESESTIMARON EL RECURSO DEL ACUSADOR PRIVADO EN PROCESO POR EL DELITO DE HOMICIDIO

La Audiencia absolvió al acusado al demostrarse la legítima defensa. Piden ocho años en la causa por robo al Dr. Gustavo Cuervo Rubio. 2 años, 8 meses por atentado a un secreta

Ha desestimado la Sala de lo Criminal del Tribunal Supremo el recurso de casación establecido por Manuel Marciello Alvarez, acusador particular, combatiendo la sentencia de la audiencia pinareña que absolvió a Tomás Rodríguez, apodado «Cuco», del delito de homicidio. Hizo constar la sentencia del tribunal inferior, y confirmó el Supremo, que Rodríguez obró en legítima defensa, al dar muerte a tiros en el mercado de Pinar del Río Antonio Marciello Censeli, familiar del citado acusador, que lo perseguía con una navaja y con la cual le infirió una herida de consideración.

Varias peticiones del Fiscal

El Fiscal de la Audiencia ha interesado que se sancione con ocho años diez meses y veinte días de privación de libertad a Angel Suárez como autor del delito de robo en la residencia del Dr. Gustavo Cuervo Rubio, en O y Veintiuno, Vedado, en la madrugada del 18 de diciembre último.

También ha solicitado que se castigue con dos años y ocho meses de prisión a José Antonio López Martínez por considerarlo reo del delito de atentado a mano armada. Está acusado de que el 10 de Diciembre último, cuando el detective de la Policía Secreta José A. Castillo, en cumplimiento de órdenes del Comandante Menéndez, jefe del Cuerpo, se disponía a arrestarlo, ya que estaba reclamado por el Juzgado de Instrucción de Guanabacoa, lo acometió con una pistola calibre 38, la que no pudo disparar contra Castillo, porque éste con riesgo inminente de su vida se le abalanzó desarmándolo y reduciéndolo a la obediencia.

Igualmente, el repetido Ministerio interesa dos años de prisión y multa de doscientas cuotas de a un peso cada una, para Armando Ibarra Robell, por tráfico ilícito de estupefacientes, sin ser vicioso.

Triunfa el Alcalde de Marianao

Por la Sala Segunda de lo Civil y de lo Contencioso Administrativo de la Audiencia se ha dictado sentencia declarando sin lugar el recurso establecido por el «Matadero Industrial de Marianao S. A., y condenando la resolución del Alcalde Municipal de Marianao de fecha 22 de septiembre de 1937, que desestimó el recurso de reforma establecido contra resolución dictada por la propia alcaldía en la impugnación que hubo de hacer la entidad recurrente al cobro del impuesto sobre conducción de carnes procedentes de las reses sacrificadas en ese Matadero.

El Dr. Mario de Franco Beoto, Abogado Consultor de la Alcaldía de Marianao, fué el representante del Municipio de Marianao, obteniendo un nuevo éxito a los muchos alcanzados en lo contencioso administrativo.

Ingirió un veneno

Olga González Valdés, de 21 años vecina del hospedaje situado en Monserrate y Teniente Rey, ingirió un veneno con propósitos suicidas, ocasionándose una grave intoxicación. Declaró que estaba aburrida de la vida.

Estudiante lesionado

Al caerse patinando por Peña Pobre y Malecón, sufrió lesiones de carácter grave, el menor Eduardo Quevedo Martín, de 15 años y vecino de Habana 64, altos.

Confirmada una reposición

La Sala Segunda de lo Civil de la Audiencia acaba de dictar sentencia en el recurso contencioso-administrativo establecido por el Ministerio Fiscal contra resolución de la Comisión del Servicio Civil que dispuso la reposición del señor Rafael Soria García en el cargo de auxiliar clase 2a. de la Administración de Correos de la Habana, cuya resolución había sido declarada lesiva a los intereses del Estado por el Presidente de la República. Declara sin lugar dicha Sala la expresada demanda del Fiscal, de acuerdo con la tesis del Dr. José Rosado Aybar, letrado director de Soria, quien sostuvo que la Comisión del Servicio Civil procedió con arreglo a derecho, toda vez que habiendo sido cesanteado Soria bajo el fundamento de «supresión de plaza» debió haberse hecho de otros empleados de menos antigüedad que él, como lo determina el artículo 92 del Reglamento para la ejecución de la Ley de 18 de Marzo de 1915, al referirse a la forma que debe aplicarse en la excedencia por supresión de plaza.

NOTICIAS DEL CUARTEL GENERAL DEL EJERCITO

Retiro

Por Decreto Presidencial se ha ordenado el retiro, por edad, del soldado de 1ra. Nazario O-Farrill M. M. del Cuerpo de Señales, con pensión anual de $300.00.

Condecoración

Por Decreto del Honorable Señor Presidente de la República, se ha concedido la Medalla por «Servicios Distinguidos» al Sr. Manuel Quevedo Jauréguiza, Presidente de la Compañía Nacional de Aviación, por haber prestado relevantes servicios a la República y al Ejército, de suficiente mérito para ser premiados honoríficamente.

Detención

El Jefe del Puesto del Central «Unidad», informó al Cuartel General de la detención de Francisco Cuéllar y Manuel Rodríguez Pruneda, autores del incendio en los campos de caña de la colonia «La Panchita» Barrio de Viana del Término de Calabazar de Sagua. Los detenidos han sido puestos a la disposición de las autoridades competentes.

Caña quemada

Relación de la caña quemada en las últimas 24 horas:

Provincia de Santa Clara:	
San Diego del Valle	25,000 @
Aguada de Pasajeros ..	4,000 @
Esperanza	34,000 @
Provincia de Oriente:	
Niquero	1,500 @
Total	64,500 @
Anterior quemada	5,990,385 @
Total general de caka quemada	6,054,885 @

«El libro de Ayer y Moy»

Acaba de entrar en Prensa la segunda edición aumentada y corregida del libro de «Ayer y Hoy, de Martí a Batista», que en su primera edición mereció los más cálidos elogios de la crítica. Los autores de este ensayo son los soldados Tomás D. Febles y Andrés Díaz Rojas, del Bureau de Prensa y Radio del Cuartel General.

En el vapor «Florida» llegaron ayer por la vía de Miami la señora E. H. Dederick, esposa de uno de los directores principales de la Hamburguesa Americana en New York, y la señora J. Gardner, de los mejores círculos sociales de la ciudad de Miami. Ambas damas vienen en viaje de recreo a la Habana, donde permanecerán hasta mañana, en que embarcarán en el buque excursionista alemán «Milwaukee», de la propia compañía Hamburguesa Americana. Fueron recibidas las distinguidas viajeras por el agente general de dicha compañía en la Habana, señor Luis Clasing; el alto funcionario de la misma señor Carl Hoffman, así como los oficiales de la agencia, señores Octavio Herrera, René Aguiar y Miguel Dubrocq, que aparecen en la foto, juntamente con las viajeras.

A la Santa Memoria de Pío XI

¡Ha muerto el Santo Padre, Pío XI! Se nos fué en la hora más amarga de su pontificado, con la visión dantesca de un mundo en calentura, borracho de rencores, hostil a la comprensión. ¡Pobre anciano, Pastor de la Cristiandad y Rey del Vaticano! El, al menos, pudo cerrar los ojos con la satisfacción de haber cumplido con su deber enérgica y amorosamente. Le ha cabido la suerte de morir con la conciencia serena, en la seguridad de que, en la actual crisis de la humanidad, algo se salvaría del total hundimiento: el mensaje de Cristo a los hombres y la Iglesia que lo salvaguarda. Desapareció él de la torre del vigía, pero queda la roca firme del santuario, y otro le reemplazará en el puesto y será el 254o. sucesor de Pedro.

Diez y siete años de Pontificado fueron para Aquiles Ratti, Pío XI, otros tantos años de afanes constructivos, de siembra generosa, de orientaciones salvadoras, plenamente vividos en la inquietud paternal por el predominio en el mundo del espíritu evangélico. Si, a pesar de todo, los hombres andan de cabeza, no es suya la culpa. Si muchos cristianos se han vuelto sordos y ciegos, no se achaque a él la desgracia. A tiempo dijo él su palabra de admonición. En esta hora triste y amagada de lloros es cuando nos damos cuenta, mejor que nunca, cuán bueno, cuán justiciero, cuán comprensivo fué Pío XI. En la orfandad sentimos lo que fué para los católicos su paternidad augusta. Es como si un frío inclemente nos sacudiera, tras de haberse fugado el haz de rayos calientes que nos mimara. Y sentimos de pronto, sin saber por qué, cierto miedo al porvenir. ¡Era tan recto, tan santo, tan independiente, tan Papa el Papa Pío Once!

A los 80 años incoados Pío XI conservaba aún, tensas y activas, las energías del espíritu, el optimismo en el trabajo. Laboró cuanto pudo y más de lo que pudo. A pesar de su dignidad, que le impedía eludir mil compromisos diplomáticos, estuvo siempre en contacto con los fieles. A chorros se le fué escapando la vida, sometida a una actividad ininterrumpida. Austero y enérgico por temperamento y por educación, asumió con santa intrepidez, en horas decisivas, las responsabilidades de su cargo. Largamente meditadas y sopesadas al pie del altar, sus determinaciones iban selladas con un gesto irrevocable, sin apelación. Recuérdese el Tratado de Letrán, los incidentes con Mussolini en la cuestión de la educación de la juventud y de la Acción Católica, la condenación de la **Action Francaise**, del comunismo ateo y del nazismo alemán. Conservó integérrimo la dignidad de su oficio pastoral, sin servir a bastardos intereses políticos de nadie. Incrementó las actividades culturales de la Iglesia. Adaptó a las circunstancias presentes las organizaciones eclesiásticas. Supo conquistarse la benevolencia de los Estados y amplió considerablemente el número de los Concordatos. En el torbellino de las actividades e intereses temporales dejó oir la voz de la eternidad y defendió tenazmente los intereses espirituales de la Iglesia. La fortaleza de su espíritu insobornable era paralela a su energía física. El tipo humano de Pío XI, aun en el ocaso de la vida, era una noble estampa romana, vivaz, de movimientos rápidos, grave y serena, sonriente y acogedora. Pío XI infundía respeto y confianza. Era el Padre que, hasta cuando advertía, se hacía querer. En el decorado opulento de su Palacio, supo aislarse de la fastuosidad mundana, que no llegó a anidar en él. El fervor de su alma cristianísima llameó intensamente en el aposento interior de su espíritu. Varón de encumbrada virtud, el nombre de Pío XI fulgirá en la galería del Papado católico como una de sus más destacadas figuras, comparable al gran Inocencio III.

Cuando Pío XI ascendió al Pontificado el 6 de febrero de 1922, halló al mundo sumido en la postración. La ciencia había fracasado en el empeño de llegar a una satisfactoria síntesis humana, por el olvido consciente de lo sobrenatural como elemento integrante de la historia. En el orden social, abundaban los gestos radicales, como nuncio de disolución de una economía desorbitada. El naturalismo neo-pagano, rusoniano, imperaba en la acción política, como si las formas sociales nada tuvieran que ver con la teología cristiana. Pío XI, pulsando con perspicacia la sensibilidad del momento histórico, comprendiendo la trascendencia de los problemas planteados a la humanidad, reclamó sin rebozo la participación de Cristo en la marcha de la historia, como premisa ineludible para la elevación moral de los pueblos. Y uno de sus primeros actos fué intensificar el espíritu misionero de la Iglesia, el afán de expansión ecuménica. Insistentemente abogó por el retorno al primitivo espíritu cristiano y por el ahondamiento de la fe, como facultad portadora del mensaje de la Revelación. Y como complemento de este advenimiento de la espiritualidad, reorganizó el apostolado de los fieles, jerarquizándolo, imprimiéndole el carácter de ejército disciplinado, bajo la denominación de Acción Católica, sin intromisión directa en la política, con la exclusiva finalidad de exaltar y radiar a las esferas sociales el genuino sentido cristiano de la vida. Y en su frontis grabó este lema: «La Acción Católica no hace política, pero enseña a hacer de la política el mejor uso». Esta fué, a nuestro entender, la idea directriz del Pontificado de Pío XI: vigorizar la fe, reformar al individuo, poner en tensión universalista y captadora la actividad de la Iglesia, desligándola de todo compromiso con los sistemas y con los partidos humanos, mas arrogando para ella el derecho a supervisar todas las formas de la vida «en todo aquello que toca a la moral».

Nunca se arredró Pío XI, en la vindicación de los derechos a él confiados, ante la fuerza de los poderes temporales. Aunque siempre con espíritu comprensivo, condenó lo que había que condenar y aclaró confusionismos peligrosos. Fué notoria su actitud ante la morbosa exaltación nacionalista de la postguerra, definida por él como una «escuela que pone la política antes de la religión y quiere servirse de ésta para utilidad de aquélla». El concepto de una patria divinizada, que exige el sometimiento radical del ciudadano como persona y como individuo; la sublimación, hasta el desbordamiento provocativo, de aquellos elementos autonómicos de la nación; el ideal nacional, impuesto como un bien supremo, olvidando que lo humano es antes que lo nacional, lo universal antes que lo particular, la religión antes que la patria, hallaron en Pío Once inquebrantable oposición. Siempre que la política absorbente trató de conculcar los derechos religiosos del ciudadano, el anciano Pastor de Roma alzaba, urbi et orbi, su voz firme, de protesta y de amparo.

Pío XI, fiel a su táctica de intervenir en todo asunto temporal relacionado con la moral, abordó, con resolución, con serenidad, con profundidad, la cuestión social. Su encíclica «Quadragésimo Anno» pasará a la historia como un monumento de claridad jurídica y de justicia social, en la pacificación de los pueblos. Adjudicando al espíritu su rango propio en la jerarquía de los valores humanos, esbozó las bases para una equitativa justicia social, conculcada por las dos formas de órbitas extremas: el individualismo y el colectivismo. El tono que domina en la encíclica es el tono paternal, insinuante, apremiante, proteccionista del obrero.

En política social no pudo ir más lejos Pío XI. Entre dos extremismos, igualmente condenables, Pío XI halló la fórmula adecuada, «avanzada», si se quiere, pero justa, que es lo que importa.

Si algún día los hombres han de llegar a la equidad y a la comprensión, será realizando la fórmula pontificia, piooncena. Sin embargo, la voz del Pontífice, timbrada y urgidora, serena y conciliadora, como voz que viene cargada de evangélicas resonancias, se perdió en el griterío humano. La pasión y la violencia caminaron demasiado lejos sin atascamiento posible, como una incontenible fatalidad. Se veía venir el descomunal encuentro trágico. La ausencia de cristianismo verdadero empujó a los hombres al hartazgo materialista. El hombre se tornó intransigente. Y Pío XI creyó que hablaba a hombres de buena voluntad. La sordera y el interés perdió a unos; el odio y el despecho emborrachó a otros. Y no se leía, no se quería leer, y menos practicar, el mensaje del Papa.

Es que, en el fondo, existía y subsiste todavía la rebeldía consciente contra el espíritu cristiano. Los «maestros» marxistas engañaron a sus niños y les enseñaron a pedir el pan untado con la sangre de sus hermanos. Hervía en la entraña proletaria algo más que un mero anhelo de justicia social. El empuje revolucionario iba flechero a desensillar al hombre de su escaño civilizado. Todos los apetitos de la bestia que portamos dominaron la cancha. De ahí el clamor acongojado de Pío XI contra el comunismo, la herejía moderna. En sus años postreros, el comunismo fué su gran dolor moral.

No pudieron caberle al gran Pontífice que se nos fué a la «alma región luciente» en olor de multitud y en olor de santidad circunstancias más adversas y difíciles. Inteligentísimo oteador de horizontes, varón pacífico y defensor intrépido de todo lo genuinamente humano, alzó la fusta de su oposición contra todas las deformaciones y exageraciones que subrayan la etapa que vivimos. Amando a todos en Cristo, condenó los falsos principios que matan, ahogan o tuercen nuestra raíz humana y cristiana. En la convulsión de la hora presente, nadie puede acusarle de parcial y encubridor. No tembló su pluma ni se apagó su voz para condenar insignias, fórmulas y conductas contrarias a las de Cristo.

La tortura de la iglesia española, los pueblos que se desgarran en el Lejano Oriente asiático, la inminencia amenazadora de un nuevo conflicto europeo derramaron sobre su buen corazón de padre amargas tristezas. En la quieta serenidad de su alma bellísima se interpuso la sombra luctuosa de un mundo en choque sangriento, crucificado en el ergástulo de la fiereza e incomprensión humanas. Y puso a la paz el precio de su vida. Fué un amador incansable de la paz.

Y tras largos meses de martirio físico, socavado por agotadora enfermedad, cedió al abrazo de la hermana muerte, tartajeando en su agonía voces iluminadas del más puro y acendrado fervor cristiano.

¡Descanse en paz el gran Pontífice!

P. IGNACIO BIAIN

LA ASOCIACION NACIONAL DE CARTEROS CUMPLE HOY VEINTE AÑOS DE FUNDADA

Hemos recibido atenta invitación del señor presidente de la «Asociación Nacional de Carteros», para el acto que, con motivo de la conmemoración de los veinte años de la fundación de dicha sociedad, tendrá efecto en su local social, Lealtad 405, entre San Rafael y San José, hoy, a las ocho de la noche.

Además del programa confeccionado para las ocho de la noche y el cual damos a continuación, la «Asociación Nacional de Carteros» colocará una ofrenda floral en el panteón que en el cementerio de Colón posee la citada sociedad.

He aquí el programa para esta noche:

1—Apertura del acto por el señor presidente social;
2—Develamiento del retrato del ex presidente, Primitivo Laza;
3—Breves palabras del sentir del cartero, por el compañero Juan Reyes;
4—Poesía alusiva al acto, por el compañero Pedro P. Agudo;
5—Entrega de las peticiones al honorable señor Secretario y al señor Administrador.
6—Palabras del señor secretario de Comunicaciones, y
7—Resumen del acto por el doctor Gabriel García Galán.

Se servirá un exquisito buffet a los invitados.

DEFUNCIONES OCURRIDAS AYER EN LA HABANA

Josefina Roque Hernández, blanca, 3 meses, Animas 17.

Aurelio Busto Delgado, blanco, 64 años, San Rafael 1103.

Antonio Palacios, negro, 42 años, Pedroso 323.

Ana Luz Sosa Vázquez, blanca, 8 años, hospital Calixto García.

Lázaro Romero García, negro, 48 años, Real 87, Arroyo Naranjo.

María Menocal, negra, 90 años, hospital Calixto García.

Cándido Michel Pérez, negro, 48 años, hospital Calixto García.

Fernando Borrero, blanco, 58 años, hospital Calixto García.

Fausto Martínez Morales, blanco, 81 años, hospital Calixto García.

Enrique Fernández, blanco, 2 años, clínica Casuso.

José Ortíz Viéguez, blanco, 9 meses, Compromiso 311.

José Alvarez Largue, blanco, 64 años, Antón Recio 68.

Federico Cling, asiático, 59 años, San Lázaro 264.

Mónica Domínguez González, blanca, 65 años, Reforma 418.

Juan Antigas Escobar, blanco, 67 años, Cerro 1316.

Mercedes García Pérez, blanca, 1 año, Nuestra Señora de Regla 17.

José Hernández Carrillo, blanco, 23 años, Ferré 151.

Isidra Quintero Rodríguez, blanca, 60 años, Clavel 102.

Simón Pessón González, negro, 48 años, Aguila 921.

Víctor Martínez Martínez, blanco, 40 años, Cerro 1551.

Linduina del P. González Gómez, blanco, 80 años, San Lázaro 1010.

Francisco Vázquez Valdés, blanco, 59 años, San Benigno 168.

Florencio Pérez Oliva, blanco, 339 años, hospital Las Animas.

Lila Valdivia Gómez, blanca, 42 años, Carmen 318.

Teófilo Díaz, negro, 115 años, hospital Calixto García.

Caridad Guerra, negra 58 años hospital Calixto García.

Esperanza Torres, mestiza, 45 años, Pérez 365.

Zenaida Hernández Fiallo, negra, 21 años, Isla de Pinos.

ACUSADOS DE DAÑOS

Emilio Iriza Fernández, vecino de Cuba 515 y Tomás Paz Moreno, con domicilio en Artes 75, en Casa Blanca, fueron acusados por Luis Méndez, dependiente del café situado en Virtudes 65, de haberle roto varios vasos y una mesa de dicho comercio, estimando los daños en treinta y cuatro pesos.

ASI SE EXPRESO EL CORONEL BATISTA EN EL BANQUETE QUE LE OFRECIERON EN CUERNAVACA

El Presidente del Partido Revolucionario de México ha hecho cálidos elogios del distinguido viajero que será factor para los nuevos nexos entre las naciones amigas

México, febrero 9 de 1939. 12.30. Uno de los actos más interesantes de los rendidos por el gobierno y pueblo de México al Coronel Batista, ha sido, sin duda alguna, su visita al Estado colindante de Morelos, territorio donde se encuentra enclavado el histórico Palacio de Hernán Cortés, y zona donde el pueblo valeroso de México fuera tejiendo a través de las centurias, las más bravas páginas de su historia.

La invitación fué hecha al Coronel Batista por el propio gobierno del Estado de Morelos y por las autoridades militares y municipales del citado territorio. Poco antes de las ocho de la mañana de ayer, la Embajada de Cuba, discreto Palacio residencial que se destaca en la gran Avenida de Tacubaya, se encontraba repleto de altas personalidades mejicanas y cubanas que iban a participar de la bella excursión. Allí vimos al Coronel Batista y a su esposa, al Embajador Carbonell y esposa, al General Don Salvador Sánchez, al Mayor Pérez Ortega, a la doctora Ana María Catá, al Ingeniero López Castro y señora, al señor Almendariz del Castillo, Sr. Juan Clavé, Tte. Coronel Alberto Violante, al Embajador Reyes Spíndola y esposa, al Capitán Leopoldo Cadenas, Dr. Gómez Marrero y muchas personas más que integraban el séquito del Coronel Batista.

A las diez y media de la mañana la comitiva partió desde la Embajada rumbo a Cuernavaca; diez automóviles precedían al del Jefe del Ejército de Cuba, escoltado por cuatro oficiales del cuerpo de motocicletas que iban señalando una ruta de 70 kilómetros por unos caminos bordados de curvas y de abismos. La Comitiva tomó la Avenida de Tacubaya pasando por los pueblos de San Angel, Coyoacán, «Tres Marías llamada desde hace poco tiempo Tres Cumbres que se encuentra a mitad del camino de Cuernavaca y que es el sitio más elevado que se atraviesa, justamente a 972 pies sobre el nivel de Ciudad México. La comitiva, al pasar por Coyoacán, pudo admirar aunque rápidamente el primoroso Palacio que construyó Cortés para residir, así como la primera iglesia también construída por él y que habitaron en aquellos remotos tiempos los Padres Franciscanos de Coyoacan.

Cruzamos seguidamente el pueblo de San Angel, lugar donde el Presidente Alvaro Obregón, ídolo de las multitudes mejicanas, fuera asesinado. La caravana de autos pasa por el gran monumento que el pueblo le ha erigido, obra arquitectónica de granito, de líneas modernas, elegante y sobrio. A más de cien kilómetros por hora cruza la fila interminable de máquinas por la calzada de Tlalpam, camino que conduce a los clásicos pueblos de Taxco, Acapulco y Cuernavaca. Por la carretera todos pueden observar un bello country club americano, varias estaciones de radiodifusión, un estudio para hacer películas y el sanatorio de tuberculosos del gobierno. Al bordear una curva en la carretera, donde finaliza la villa de Tlalpam, la caravana de autos comienza un ascenso constante y frente a las enormes montañas; vamos por un camino moderno, ancho, asfaltado. A medida que ascendemos se va notanda sensiblemente el cambio de vegetación; dejamos los campos de magüey y nos internamos en los enormes espacios donde el recto pino, verde y recto, se hace dueño de las montañas y constantemente persigue a los excursionistas la visión poderosa y magnífica de los picos nevados del Popocatepel y del Itztacihuatl. Unos minutos después cruzamos sobre el mirador, enclavado en la cumbre de la montaña de donde se divisa un enorme valle y en el mismo pequeña y apretada la ciudad de Xochimilco.

A la mitad del camino de Cuernavaca llegamos a la cima. Estamos ahora cruzando a cien kilómetros por hora, a una altura de tres mil ocho metros sobre el nivel del mar, y desde aquí comienza el descenso rumbo a Cuernavaca. Dentro de media hora todos vamos a estar en tierras calientes. Llegamos poco después al límite del estado de Morelos bajo un sencillo arco triunfal, confeccionado con hojas verde palma; se detiene la caravana de autos, una banda de música sencilla y pueblerina entona al aire los himnos cubano y mexicano. Sobre el arco hay una inscripción que dice: «EL ESTADO DE MORELOS SALUDA AL CORONEL FULGENCIO BATISTA.» Después los himnos el Gobernador del Estado, Licenciado Elpidio Perdomo, estrecha la mano de su ilustre huésped; la esposa del Gobernador entrega con frases galanas y sencillas un bello ramo de flores a la señora Elisa Godínez de Batista. En la carretera, a lo largo de la fila de automóviles se presenta una compañía del Ejército Mexicano.

Instantes después el Licenciado Bernabé Elias, magistrado del Tribunal del Estado de Morelos, hace uso de la palabra y da la bienvenida al Coronel Batista y dice entre otras cosas gentiles: «Al llegar a los límites de la tierra moraleña encontrareis algo parecido a vuestra Cuba, aquí hallaréis el calor de vuestro suelo, almas sencillas y sentimentales, corazones puros y nobles, como son los corazones y el alma de los cubanos. Quiero que observéis de cerca este pueblo de Morelos, sencillo y efectivo, para que lo ameis al mometno, y es nuestro deseo más firme que vuestra estancia brevísima entre nosotros os deje un profundo recuerdo.» El Coronel Batista agradecido, contestó con frases cordiales al magistrado Morelos y seguidamente le fueron presentados el Gobernador, Licenciado Espidio Perdomo, Adrián Varela, Bernabé de Elías, Manuel Ganadara, Alberto Huestra Rivera y el Sub-Tte. Edmundo Arriega López, que dió la bienvenida al Jefe del Ejército de Cuba en nombre de la zona militar de Morelos.

La Caravana siguió su ruta de Cuernavaca engrosando por las autoridades de Morelos. Al cruzar por Tres Marías los niños de las escuelas públicas, que se habían colocado en dos filas en la carretera, saludaron a los excursionistas con el brazo derecho extendido a la clásica manera olímpica. Al llegar a Cuernavaca el recibimiento que se le hizo al Coronel Batista fué emotivo y caluroso. Todos los edificios estaban adornados con guirnaldas y banderas mexicanas y cubanas. Miles de niños y de niñas hacían escolta en la calle principal de la histórica ciudad de Hernan Cortés. Los charros lucían sus brillantes atavíos, y miles de mujeres del pueblo, envueltas todas en rebozos azules, observaban la escena entre alegres y pasmadas. El Coronel Batista y sus acompañantes pusieron pie en tierra frente a la vetusta Catedral que mira al famoso e histórico jardín Borda, lugar donde veraneaba, durante su trágica vida imperial, Maximiliano de Hapsburgo y su desdichada esposa Carlota de Brabante. En esta residencia Jardín, obra inmortal de Don José de La Borda, fué saludado el Coronel Batista por el Presidente Municipal de Cuernavaca y por los ediles del Ayuntamiento. Fué brevísima la estancia del Coronel Batista ya que después de los saludos de rigor volvió a montar en su carro y se dirigió rumbo a la región de Zacatepec, lugar donde iba a visitar el central azucarero «Emiliano Zapata», el mejor equipado de México y que funciona por el sistema de cooperativas.

El camino hasta el ingenio se va bordeando entre montañas, desde las que se ven en el valle lejano, los verdes campos de caña floreciente. Al llegar al ingenio esperaban al coronel Batista el Gerente del central, el licenciado González Aparicio, que se encuentra bajo un arco cuya inscripción reza así: «Las autoridades y el pueblo de Zacatepec saludan al coronel Batista, representativo del pueblo y del gobierno de Cuba». Es en este momento en que suenan estridentes y acogedoras las sirenas de la planta de azúcar y cuando los trescientos setenta y dos obreros que allí libran su existencia se acercan para aclamar al coronel Batista, dando al aire sus sombreros grandes de yarey. Inmediatamente después de recibir este cálido homenaje de los empleados y obreros del ingenio, el Jefe del Ejército de Cuba pasó al central, observando el funcionamiento de las calderas, volteadoras, trapiches, techos, condensadoras, centrífugas y todas esas dependencias inherentes a un ingenio de azúcar. Durante su paso por el central, que tiene capacidad para producir 35 millones de kilos de azúcar por zafra, el coronel Batista fué presentado al Jefe del Departamento de Química del ingenio, el señor Manuel Angel Echevarría, cubano, que desde hace tiempo trabaja en México como químico.

Cuando todo el ingenio fué visitado por el coronel Batista, éste, su comitiva y acompañantes, pasaron al lugar donde se encontraban los carros de caña y allí el Jefe del Ejército de Cuba acordándose de sus duros tiempos de obrero, trabajador de la zafra y del ingenio, tomó una mocha en sus manos y fué pelando caña que iba brindando sucesivamente a sus ilustres acompañantes. Después que el Gerente del central ofreció al coronel Batista y a sus acompañantes un refrigerio, interrogamos al coronel Batista sobre su impresión del ingenio azucarero mexicano. Es una bella planta de azúcar, muy moderna y acabada y que funciona por el sistema de cooperativas. «He solicitado, dijo, todos los datos relacionados con ese plan para estudiarlos detenidamente y percatarme de las ventajas del mismo.» El ingeniero López Castro, a quien también interrogamos, nos dijo que el ingenio «Emiliano Zapata», aunque no de la magnitud de ciertos colosos centrales azucareros de Cuba, podría considerársele en el orden mecánico como perfecto.

Serían las tres menos cuarto cuando se emprendió nuevamente el camino de Cuernavacas. En el Palacio Municipal esperaban al Jefe del Ejército de Cuba el Presidente Municipal y los ediles que con el ilustre visitante se encaminaron al salón del Cabildo, donde se iba a efectuar la ceremonia de hacer huésped de honor al coronel Batista y entregarle las llaves de la ciudad. Durante este solemne acto el Presidente Municipal, señor Manuel de la Cándara, pronunció un brillante discurso, manifestando que el Estado de Morelos, región de grandes heroismos, recibía al coronel Batista con los brazos abiertos, frases a las que contestó el coronel Batista con gentileza y agradecimiento. Inmediatamente después el Secretario del Gobierno Municipal, leyó un acta y fué declarado huésped de honor el coronel Batista, así como todos los miembros de su comitiva.

A instancias de un grupo de señoritas pertenecientes al Frente Unico de Mujeres Revolucionarias de Morelos, el coronel Batista se asomó a los balcones del Palacio Municipal, siendo aclamado por la multitud, compuesta en su mayoría, por humildes mujeres del pueblo y por niños de la localidad. Una de las señoritas revolucionarias dijo breves palabras de salutación y el coronel Batista contestó brevemente en tono cordial, prometiendo llevar a las mujeres revolucionarias de Cuba el saludo que les enviaban, por su conducto, las mujeres revolucionarias de México. Terminado el acto del Palacio Municipal la directiva volvió a tomar sus automóviles, dirigiéndose por entre las calles empedradas de Cuernavaca hacia el viejo e histórico Palacio de Cortés, donde actualmente se encuentra la residencia del Poder Ejecutivo y Legislativo de Morelos. Y después que el coronel Batista admiró los vetustos salones, las amplias estancias donde se movía el conquistador político, admiró también los magníficos frescos de Diego de Rivera que adornan con sus pinturas multimillonarias y maravillosas de colorido, los grandes testeros de la que fuera, hace siglos, la residencia oficial del conquistador.

Aquí, en el Palacio de Cortes, fué servido un ponche y después de ese breve descanso tan necesario, el coronel Batista y su comitiva se dirigieron al hotel «La Selva», donde finalmente, cerrando con broche de oro el programa de los actos, tuvo lugar un banquete de quinientos comensales. En el engalanamiento del salón donde tuvo lugar el almuerzo homenaje, se podía observar sobresaliendo de entre penachos de palmeras tropicales y confundidas entre las pinturas ejecutadas por Diego de Rivera y otros, una profusión de banderas cubanas y mexicanas que daban al lugar un ambiente de fraternidad. Una banda de música amenizó el acto.

La presidencia del acto fué ocupada por el licenciado Elpidio Perdomo, Gobernador del Estado, a su deercha la señora Elisa Godínez de Batista, a su izquierda el coronel Batista, a continuación del coronel Batista la señorita Ana María Zapata, hija del ilustre moralense Emiliano Zapata, iniciador y propulsor del agrarismo mexicano, continuando de izquierda a derecha la señorita Ofelia Montaño, hija del general Montaño, doctor Carbonell, Embajador de Cuba en México, los representantes a la Cámara Néstor Carbonell y López Blanco, licenciado Jesús Castillo López, Secretario General del Gobierno. Terminado el exquisito menú servido en el almuerzo, una ola humana envolvió al coronel Batista en demanda de autógrafos. Inmediatamente el licenciado Castillo López, en nombre del Gobernador, ofreció el homenaje al coronel Batista. El licenciado López Castillo, después de hacer una referencia a la fecunda obra que legara Emiliano Zapata y de la etapa de reconstrucción por un mismo ideal y sentimiento—dijo a modo de terminación de sus breves palabras: «Coronel Batistaü cuando usted regrese a Cuba, que también es nido de águilas y de hombres libres, hágale presente a nuestros hermanos de allá los sentimientos de Morelos y México». Usted coronel Batista, hombre que lucha, que labora porque su patria sea grande, es merecedor del más cálido de los homenajes». Viva Cuba, viva México. Estas fueron las últimas palabras del licenciado López. No bien hubo terminado el señor Savon Ramírez Jorge, cubano residente en Cuernavaca y empleado del hotel, que sirviera en las filas del Ejército Constitucional leyó una composición poética titulada: «México y Cuba».

En versos fáciles y amenos, canta el poeta las glorias del coronel Batista y termina con frases galanas en honor de México y de Cuba, del Presidente Cárdenas y del coronel Batista.

Rectificarán los Libros Pecuarios cada seis meses

Deben consignarse el número del expediente y fecha de caducidad. Una Junta Municipal Agrícola

Por medio de una Circular dictada ayer, la Secretaría de Agricultura ha recordado a los alcaldes municipales que cada semestre debe hacerse en los Registros Pecuarios la correspondiente rectificación en los Libros de Altas y Bajas, y que a ese fin deben procurar que los propietarios de ganado se personen en la Oficina con los certificados de propiedad que posean y una relación de las reses que durante el semestre hubieran vendido, sacrificado o perecido por cualquier causa, así como los aumentos de cría que no hayan sido dados de alta. Cuando exista diferencia entre sus documentos y los libros correspondientes, se procederá a expedir nuevos certificados de propiedad, haciendo las rectificaciones necesarias en los libros, bien sean de alta o baja.

Igualmente se ha dirigido una Circular a los Encargados de los Registros Pecuarios, advirtiéndoles que en los Nuevos Pases de Tránsito y Certificados de Propiedad, debe hacerse constar el número del expediente y la fecha de caducidad solamente de las marcas que estén en vigor, no consignándose tal particular, cuando éstas han caducado, por cuanto el espíritu que anima a la Secretaría de Agricultura es el de no permitir que se hagan operaciones de ganado con los Pases y Certificados que han decursado su tiempo de vigencia, obligando a sus propietarios a renovarlos sin excusa alguna.

Caso de que no tengan marcas de ganado registradas, se consignará en la Casilla correspondiente que no tiene ttulo y deberá recomendarse la conveniencia de que lo soliciten para su mejor garantía e identificación en caso de extravío o robo de la res.

Junta Municipal Agrícola

El próximo da 18, a las tres de la tarde, tomará posesión la primera Junta Municipal Agrícola que ha quedado constituída en el pueblo de Bauta.

Con tal motivo, ese día concurrirán a la toma de posesión de sus integrantes los Secretarios de Agricultura y de Gobernación, ingeniero Garca Montes y doctor Ochotorena, ya que ambos son los autores de la rápida organización de tales organismos para beneficio del campesino cubano.

Importación de frutos y vegetales

El pasado día 4 fueron importados por los muelles de esta Capital 2.870 bultos de frutos y vegetales, distribuidos en la forma siguiente: 1,000 sacos de arroz, 800 de alimentos para ganado, 298 de frutas secas; 756 de frutas frescas, nueve fardos de yute, cuatro paquetes de muestras de arroz y tres cajas de flores naturales.

DETENIDO POR SOSPECHAS

José I. de Armas Chacón, vecino de Estévez 144, fué detenido por llevar un bulto en el que ocultaba unas ropas y un sombrero, cuya procedencia no pudo justificar. Ingresó en el vivac.

CAYO DEL CABALLO

José Manuel Armas Rodríguez, vecino de Pancho Rodríguez 20, en el poblado de Mata, sufrió lesiones de carácter grave al caerse del caballo que montaba en Encrucijada.

DESERTOR CIRCULADO

Ha sido circulado por la policía para su busca y captura, William McDonald, desertor del vapor «Bermudas».

M.E.C.D. 2016

Dos aspectos del almuerzo ofrecido el miércoles en los jardines de La Tropical por el Secretario de Gobernación, doctor Joaquín Ochotorena, a los periodistas encargados de la información en ese Departamento del Estado. En la foto superior aparecen el Secretario y Subsecretario, doctores Ochotorena y Rodríguez Pintado, respectivamente, en la presidencia de la mesa, y en la segunda, un grupo general de los asistentes.

DE COMPENETRACION CORDIAL FUE LA FIESTA OFRECIDA POR OCHOTORENA A LOS REPORTERS

Consistió en un almuerzo en los jardines de La Tropical.
Dos queridos compañeros hablaron en el acto, y en nombre del Secretario de Gobernación lo hizo el Subsecretario

En un ambiente de franca camaradería y de positivo entusiasmo, tuvo efecto en la tarde del pasado miércoles el almuerzo con que el secretario de Gobernación, doctor Joaquín Ochotorena, obsequió a los periodistas que hacen la información de ese departamento del Estado. Fué el acto en los jardines de la cervecería «La Tropical», cedidos galantemente por la empresa de esa gran industria que puso a disposición de la comisión organizadora, presidida por el jefe del negociado de Prensa de Gobernación, señor José Serrano, cuanto se necesitaba para el mejor éxito de la fiesta.

Esta, en realidad, fué improvisada, pues el martes tuvo la idea de celebrarla el doctor Ochotorena, ya que eran sus deseos vehementes de que los periodistas pasaran con él algún rato de solaz y esparcimiento, libres del bregar diario de informar a sus lectores del desenvolvimiento administrativo de la Secretaría. Nombrada la comisión, se designó por unanimidad al capitán ayudante señor Juan Arias, «maitre d'hotel», y el mismo, secundado por un buen número de subalternos, llenó perfectamente su misión, no defraudando a los comensales, quienes gozaron de un menú exquisito y regiamente presentado a base de arroz con pollo. El adorno floral de la larga mesa, ante la cual más de cincuenta personas tomaron asiento, estuvo a cargo del jardín «El Lirio», de los señores Oliva e Hiráldez, y «La Tropical» sirvió a discreción innumerables vasos de su acreditada cerveza.

Consumido el menú, se acordó, por unanimidad, que hablaran, a nombre de los periodistas, los señores Adolfo Rivero, de «El País» y Faustino Leal, del DIARIO DE LA MARINA, ya que delegó en ellos el señor Serrano el honor de hacerlo.

El señor Rivero expresó la satisfacción que todos sentían en aquel momento por el homenaje que el doctor Ochotorena rendía a la prensa, y se extendió en amplias consideraciones sobre las virtudes que adornan al secretario como ciudadano y funcionario que no elude las enormes responsabilidades que pesan sobre él, colaborando con el resto de sus compañeros a la obra del gobierno del doctor Laredo Bru, y expresando cómo el ejemplo que daba era digno de enaltecimiento por todos conceptos.

Después habló nuestro compañero Leal, quien recordó que precisamente, en ese día, se cumplían cuatro meses de haber entrado en funciones el doctor Ochotorena como secretario de Gobernación, y aunque en realidad nunca ese hecho fué motivo del acto que se celebraba, coincidió, por lo que el almuerzo tenía doble significación: el festejar la compenetración profunda que existe entre el secretario y sus modestos colaboradores de la prensa diaria, y la aludida fecha cuatrimestral.

Dijo que había de advertir que su amistad particular con el doctor Ochotorena a través de veinte años, no le movían a hablar enalteciéndolo, sino que era motivado por haber observado siempre su continuada carrera de éxitos, primero como letrado en ejercicio, después como abogado de oficio del Tribunal Supremo, para seguir de abogado fiscal de la Audiencia de Matanzas y de la de la Habana, pasando por el extinguido Tribunal de Urgencia número 1, y poco después a magistrado del Tribunal Supremo, cuyo cargo ocupa en estos momentos, adscripto a la Sala de lo Criminal, no olvidando su actuación como miembro del Tribunal Superior Electoral, donde se distinguió por sus numerosos votos particulares en el problema del presupuesto del Censo Electoral, y terminando en la Secretaría de Gobernación, donde medularmente ha desenvuelto magnífica labor secundado por el subsecretario y todos los funcionarios y empleados, resolviendo fundamentales problemas de la nación cubana, entre ellos la adaptación del presupuesto reajustado que rige el departamento donde, el pasado mes de octubre, el más arduo y con el cual se encontró al asumir la Secretaría.

Abordó el compañero Leal las diversas facetas de la administración del doctor Ochotorena, cuya norma ha sido siempre la más pura democracia, el amor a la patria y a sus instituciones, el respeto al derecho escrito y natural y la moral más acendrada, y terminó brindando por la nación cubana, por el éxito de la cervecería «La Tropical», gran industria nacional orgullo de propios y extraños, por el auge de las buenas normas de gobierno y por que en fecha oportuna puedan los periodistas reunirse nuevamente con el doctor Ochotorena para celebrar un éxito suyo más, mayor aún que los anteriormente anotados.

Terminado, todos pidieron que hablara el secretario, pero delegó en el subsecretario, doctor Juan Rodríguez Pintado; éste habló, aceptando la designación. Después de referirse al acto en sí, cuya significación era elocuentísima, dijo que precisamente él podía hablar con autoridad, ya que todos los de la Secretaría han encontrado en el secretario al funcionario recto y al amigo sincero, pronto a coadyuvar con ellos al mejor éxito de la Administración pública. Explicó cómo al llegar el doctor Ochotorena a la Secretaría él mismo estaba algo desorientado ante lo que significaba un nuevo secretario, pero, poco después puro comprobar que el doctor Ochotorena abría su corazón a todos y se producía de manera franca, noble y gentil, sin reservas mentales y con capacidad probada, acometiendo los arduos problemas que se presentaban en esos momentos, con clara visión y compenetrándose inmediatamente con todos sus subalternos a los que, lejos de aislar los hacía suyos para que el triunfo fuera común, porque se trataba del triunfo de una rama de la nave del Estado, por lo que todos se sentían intensamente satisfechos.

El doctor Rodríguez Pintado fué muy aplaudido. Y ahora sólo resta decir que entre los comensales anotamos, además de los ya referidos, a varios funcionarios de la Secretaría, a empleados del despacho de la misma, al señor Julián Perdomo, su secretario particular, al doctor José Ochotorena, hermano del Secretario y alto funcionario de la Secretaría de Hacienda; al compañero de la crónica de tribunales de «El Mundo», señor Mariano Grau, invitado especialmente, y muchos más que harían interminable esta relación.

MUJERES EN RIÑA

En la esquina de Cárdenas y Arsenal sostuvieron una riña siendo detenidas por la policía, Clodomira Fernández Vázquez y María Martínez.

NOTAS DE EL ENCANTO

UN ILUSTRE HUESPED DE «EL ENCANTO»

Ayer tarde **«El Encanto** ha tenido el honor de recibir la visita del ilustre hombre de ciencias dominicano, doctor José Enrique Aybar, Senador de la República dominicana y Decano de la Facultad de Cirugía Dental de la Universidad de Santo Nomingo. El doctor Aybar asiste al IV Congreso Odontológico que se está celebrando en La Habana, como Presidente de la Delegación Dominicana.

El doctor Aybar ha recorrido las distintas dependencias de **El Encanto,** teniendo inolvidables elogios para nuestra organización.

El Encanto

PRACTIQUE LA ELEGANCIA SOCIAL DEL REGALO.

MAÑANA:

Ntra. Sra. de Lourdes.

EL ENCANTO presenta en los Departamentos de Perfumería, Objetos de Arte, Carteras, Abanicos, Pañuelos, etc, las más finas y exquisitas novedades.

¡PRIMAVERA!

Este es el momento de substituir la severidad del sombrero invernal por la elegancia alegre, juvenil y graciosa de los sombreros de primavera. Venga hoy mismo a ver nuestra preciosa colección de turbantes en exquisitos estilos de crepé, georgette, jersey, paja, etc. Blanco, marino, bois de rose, menta, mostaza, oro viejo, ciclamen, fushia.

¡Exquisitas notas de estilo y color que pondrán un acento de novedad y alegría en su toilette!

Desde 3.00

Tercer Piso.

El Encanto

Grandes Ventas de AJUARES DE CASA

Mañana: último día.

¡Espléndidas oportunidades en los Departamentos de Mantelería, Ropa de Cama, Toallas, Alfombras, Colchonería, Tapicería, Uniformes de Sirvienta, Sirviente, y Chofer!
Compre hoy y mañana a precios más bajos.

PISOS SEGUNDO, TERCERO y CUARTO

El Encanto

El Día de los Enamorados

"UNA FLOR, UNA CARTA: UN INSTANTE DIVINO".

El Día de los Enamorados ya no es un proyecto. Los millares de cartas que la distinguida redactora de "Entre Nosotras", de El Mundo, Sra. Graciella de Armas, ha recibido demuestran que la idea ha prendido en el alma de todos con facilidad y entusiasmo. Es una iniciativa que tiene un lugar preferente en cada corazón, como prueban estas finas cartas que a diario recibe la inteligente redactora de "Entre Nosotras".

★

Sra. Graciella de Armas.
Periódico "El Mundo".
Habana.
Estimada señora:

Tantos y tan merecidos elogios ha recibido usted de sus innumerables lectoras que ya no sé como expresarle mi simpatía y admiración.

Deseo hacerle saber, sin embargo, que su sección "Entre Nosotras" ha despertado en mí un gran interés, tanto, que es un hábito ya el leerla todas las mañanas y siempre con mayor deleite.

He podido apreciar en ella el empeño que se ha tomado porque exista en Cuba "El Día de los Enamorados". Gracias a la buena propaganda hecha en su sección, creo ha de ser un éxito.

He vivido por algún tiempo en la La Florida y siempre recuerdo con verdadero placer el Día de "Valentine" que se celebra todos los años en el mes de Febrero.

Se llenan los establecimientos comerciales de primorosos regalos, tarjetas y muestras de afecto de todas clases. Es un gusto ver como se apiñan las muchachas y muchachos buscando entre miles el regalo propio para el objeto de su amor. ¡Es todo esto tan dulce! ¡Hay tanta sinceridad en los corazones que toda la gente parece buena en el día de Valentine!

Inspirada en ello, se me ocurrieron estos versos que le envío. Su opinión, cualquiera que sea, será de gran valor para mí. Si los cree buenos para publicarlos me proporcionará una alegría, si no lo cree me dirá de todos modos el concepto que le merecen y le quedaré sumamente agradecida.

Gracias y considéreme su sincera amiga,

(f)—*Rina.*

¡Oh!, que dulce el mensaje
que envían al espíritu,
los seres que nos aman
sin habérnoslo dicho!
Que haya un día del año
que será un incentivo
para el que está aguardando
en el largo camino!
Una flor, una carta,
que al sembrar la esperanza
hará un huerto florido!
.....
¡Cómo tiembla en las manos
el mensaje querido!
¡Cómo brillan los ojos!
¡Como late el maldito
corazón, que no sabe
reprimir los latidos!
"¿Quién será, el que me ama?"
"¿Quién será, que me ha escrito?"
"¿Si será...? ¡Quién lo sabe!
¡Tanto lo he presetnido!...
.....
Y el hablar de las almas
en su goce más íntimo,
ese día del año
será siempre lo mismo:
Soliloquio impregnado
de ilusión y cariño
ante el sobre muy blanco
de un mensaje exquisito!

Rina

★

Sra. Graciella de Armas.
Periódico "El Mundo".
Habana.
Estimada señora:

Asiduo lector de su amena sección "Entre Nosotras", sé de la simpática idea acogida por usted pretendiendo instituir el "Día de los Enamorados" y es sobre ella que quiero darle mi opinión que será también mi modesto aplauso. Tal idea me parece además, de muy simpática por encerrar un fino humorismo, de profundo sentido humano; ese día dedicado al amor, se impone como complemento obligado de esos otros dos días, en los cuales y de manera expresa, rendimos un tributo de recuerdo o de afecto vivo a la madre siempre buena y al padre austero. Así pues, dediqnémosle un día, fuente de todas las venturas, y extrayendo de su carcaj una flor de azahar, llévenla al pecho los que en ese día puedan coronarla con la más plecentera de las sonrisas, con esa que sólo brinda el amor...

De Ud. atenta y respetuosamente,

(f)—*Angel F. Lacalle.*

★

Sra. Graciella de Armas.
Habana.
Mi excelente amiga:

Mediante estos renglones quiero manifestarle que simpatizo con la idea para que se constituya en Cuba el "Día de los enamorados". Esta feliz iniciativa, significa más amor, más ternura de la mujer hacia el hombre que tal vez en el futuro constituya el compañero de toda la vida.

Este día dedicado a la mitad de nuestras almas, lo llenaremos de alegría, preparándoles sorpresas gratas, por ejemplo, un dulce exquisito, unos pañuelos con sencillos monogramas, una corbata, etc. donde puedan descubrir en unas, el arte, en otras, la habilidad y por encima de todo la buena voluntad reflejada en el obsequio que ella misma confeccionara.

Me es indiferente el día que desée elegir, y felices los enamorados que se quieran mutuamente, que se comprendan, que sepan esperar, que se deséen, que le declaren guerra a la guerra, en una palabra, que roben el secreto a la vida para que sean felices.

Con el mayor respeto y consideración queda su verdadera amiga.

Fely Montenegro.

EL ENCANTO agradece las innumerables felicitaciones y testimonios de adhesión que recibe por el calor con que ha acogido esta hermosa idea del Día de los Enamorados.

El Encanto

M.E.C.D. 2016

LA NUEVA ESPAÑA

AUXILIO SOCIAL

Esta contienda de España por la recuperación de su ser propio e ineludible, para no dejar de existir en aquellas normas y principios que han informado su vida y forjado una historia sin segundo, para subsistir como nación grande, respetada y temida, ha dado como secuela lecciones que, bien aprovechadas serán el mayor de los beneficios que tamaño dolor y sacrificio tanto hayan deparado, las cuales, aunque no constituyan novedad alguna en su aspecto militar y en cuanto a la ordenación de los pueblos se refiere, puede afirmarse que nunca, como ahora, fueron puestas a prueba y contrastadas en toda su eficacia.

Con un carácter que pudiera llamarse axiomático venía diciéndose que, entre dos contendientes, obtiene la victoria aquel que tiene menor retaguardia, y de la realidad de tal postulado nunca, como en la guerra de España, se han visto más palpables pruebas ni más felices resultados.

Propio es de genios militares, de grandes generales y de una oficialidad selecta en cualidades-tipo, el contar con un ejército modelo de eficacia y disciplina y llevarlo a la victoria y a la gloria; pero la organización de una retaguardia que sea el obligado complemento de la actuación militar, que responda a las necesidades morales y materiales de los pueblos conquistados y hasta a las de aquellos que, leales a la causa desde el primer momento, pudieran malearse o sufrir demasiado en su economía y en su vida, requiere dotes de excepción que se encuentran sólo en los seres privilegiados, a las que han de responder con el necesario espíritu los llamados a secundarlas y darles interpretación adecuada.

Esto tiene tal importancia y tan grande trascendencia para el resultado final que la anteponemos al mismo éxito de las batallas. Siempre despertó en nosotros más admiración que el valor de un ejército o el resultado feliz de una batalla, que dábamos por descontados desde el comienzo de la contienda, esa otra actuación de los servicios de Auxilio Social, maravillosa institución que lleva el pan y el amor a los redimidos del indignante yugo de las hordas y que con pan, con amor y con justicia atrae y conquista para España a los pobres de espíritu y a los flojos de corazón, incorporándolos, regenerados y aptos, al torrente circulatorio nacional, como ciudadanos útiles, conscientes y honorables.

Es cosa de maravilla el ver cómo la Falange Española Tradicionalista y de las Jons ha sabido con este servicio de Auxilio Social interpretar en toda su amplitud para el Bien la verdadera alma de España. Suspende el ánimo en admiración y contento el contemplar toda la magnitud del esfuerzo requerido para llegar a una tal eficacia, lo que puede lograrse solamente por el pleno disfrute y ejercicio de facultades anímicas depuradas en el exacerbado amor patrio, en la conservación inmaculada de las esencias tradicionales y en una dedicación integral a la consecución de un fin único: la redención de España.

¡Cómo confortaba el ánimo y lo hacía sentirse a uno orgulloso de pertenecer a una raza que tales hombres produce y tales hechos realiza, el ver en plena función los infinitos y perfectos engranajes del Auxilio Social. Pueblos que habían sufrido meses o años muriendo mil veces, atónitos por el terror, desamparados por todas las privaciones, intoxicados por el ambiente pestífero de todos los crímenes y de todas más grandes desvergüenzas, ¿cómo no habían de soltarse las fuentes de vuestros ojos resecos ya por la crueldad de todos los dolores; ¡cómo no habíais de gritar, de reír y de saltar al veros redimidos, al sentir sobre vuestras almas en crisis y vuestros corazones en tragedia el bálsamo del amor maternal y el consuelo inefable de la caridad fraterna?; ¡Qué emoción la vuestra, tan dulce e indescriptible, al ver llegar a estas gentes del Auxilio Social, viviendo y pensando en vosotros, sólo en vosotros, para quereros y cuidaros o para conquistaros, convenceros y redimiros; a estas gentes que en vez del látigo que flagela y hiere os tendían los brazos que captan y retienen, en vez del odio y la envidia que destruyen y secan os mostraban su alma llena de vuestros dolores y os abrían su corazón alentando y sufriendo con vosotros, alma y corazón en los que no había cabida más que para una inmensa piedad, para un amor infinito!

Pueblos redimidos que disfrutáis de consuno de la justicia paternalmente severa del Caudillo, que refrena y atrae, y del amor materno del Auxilio Social que restaña heridas, calma dolores y dulcifica aciagos, curando los cuerpos y consolando las almas, no olvidéis que nuestra curación, vuestra reconquista y vuestra vida las debéis al Auxilio Social y que éste es la viva encarnación de España, de la España eterna.

Roberto SANTOS

El sensacional artículo de Virginio Gayda, el día 5, solo representa su opinión particular

LONDRES, Feb. 9. (World News) El subsecretario de Estado, Butler, contestando hoy una interpelación del teniente comandante Fletcher, en la Cámara de los Comunes, confirmó que el conde Ciano, ministro de Estado de Italia, hizo saber a Lord Perth, embajador británico en Roma, que el artículo aparecido en «Giornale d'Italia» el cinco del corriente febrero, y en el que se afirmaba que las tropas italianas permanecerán en España «hasta la victoria completa del generalísimo Franco en lo militar y la política», en modo alguno representa el criterio del gobierno de Mussolini, sino el particular de su autor, Viginio Gayda, quien lo escribió con absoluta independencia.

SECCION A

TELEFONOS:
Dirección M-2356
Jefe de Redacción M-1287
Sección de Sports M-7912

DIARIO DE LA MARINA

TELEFONOS:
Quejas M-7911
A. Clasificados . M-7915

SECCION A

AÑO CVII — ACOGIDO A LA FRANQUICIA POSTAL — LA HABANA, VIERNES, 10 DE FEBRERO DE 1939 — EL PERIODICO MAS ANTIGUO DE CUBA — PAGINA TRECE

DIAS ANTES DE INICIAR LA RETIRADA A FRANCIA, EL EJERCITO MARXISTA RECIBIO UN IMPORTANTE ENVIO DE AMETRALLADORAS MODERNAS DE E. U.

LA PROPIEDAD DEL EDIFICIO DE LA EMBAJADA ESPAÑOLA EN PARIS OCUPADO HOY POR AZAÑA, CAUSARA UN LITIGIO

En cuanto España entera se halle en poder de los nacionalistas no tendrá Francia más remedio que entregarlo

En el Consejo de Ministros que se efectuará mañana habrá de tratarse del envío de un Ministro plenipotenciario o de un Embajador ante Franco. La delicada posición de Azaña

PARIS, Febrero 9. (Transocean). El Presidente de la República española, Azaña, llegó hoy por la mañana a París procedente de Ginebra. Fué recibido en la estación por el embajador de la España roja en París, Martínez Pascua, el exMinistro Giral, personal de la embajada y un funcionario del Quay D'Orsay. Azaña se trasladó inmediatamente desde la estación en auto a la embajada española.

Inaccesible Azaña a los periodistas. Permanece tranquilo en la Embajada de París

PARIS, Febrero 9. (Transocean). Fueron inútiles todas las tentativas hechas por los periodistas franceses y extranjeros de entrar hoy en comunicación con la embajada republicana española. Durante todo el día quedó cerrada la gran verja que proteje la entrada de la embajada hacia la calle lo mismo que las persianas de las ventanas exteriores con excepción de aquellas del primer piso, donde se hallan los salones reservados para el Presidente Manuel Azaña, quien llegó a ésta temprano en la mañana. Nadie fué recibido en la embajada y durante horas enteras los fotógrafos que se habían colocados frente al edificio, esperaron en vano. Durante un momento solamente se asomó a una ventana Azaña, retirándose, sin embargo, inmediatamente cuando vió tan numeroso público.

El diario «Le Journal» dice que la cuestión de la propiedad del edificio de la embajada española dará lugar muy pronto a un litigio jurídico internacional. El diario se ha dirigido al conocido experto jurista Lefur, rogándole que exprese su opinión sobre el particular. Este declaró que el día en que el general Franco dominara a España entera todos los bienes que el Estado español tiene en Francia, es decir también el edificio de la embajada, deberán pasar automáticamente, a manos del Gobierno nacionalista español. El experto agregó que el Presidente de la República española Manuel Azaña habrá que considerarle como fugitivo político, que no tiene derecho a desplegar actividades políticas de ninguna clase.

Considera París cuestión delicada la posición de Azaña, huésped de la Embajada.

PARIS, Febrero 9. (Transcean). También el «París Midi», escribe hoy jueves que en el Consejo de ministros del sábado se decidirá sobre el envío a la España nacional de un ministro plenipotenciario o embajador francés. El periódico se ocupa especialmente de las autoridades que han representado hasta ahora a España en París, refiriéndose a la «cuestión delicada» del embajador español aquí.

En caso de que Franco fuese reconocido «de jure», próximamente tendría que entregársele el edificio de la embajada. Actualmente se encuentra ocupando dicha embajada el embajador Martínez Pascua, y desde hoy, jueves mañana, la ocupa también el Presidente de la República española, Azaña, que considera la embajada como su «residencia natural».

El crucero inglés «Devonshire» se llevó 450 refugiados de Mahon

LONDRES, febrero 9. (Havas).—En los círculos en contacto con el almirantazgo se informa que el crucero inglés Devonshire zarpó esta mañana de Mahon con 450 refugiados a bordo, confirmándose al mismo tiempo que el navío condujo al mismo puerto al coronel San Luis, gobernador militar de Mallorca, a petición de las autoridades rojas españolas. Se supone que la entrevista entre ese oficial y los jefes de Menorca se celebró a bordo del Devonshire. Este se dirige a Marsella, para desembarcar allí los refugiados. Su comandante recibió orden de moderar la marcha, para que su llegada al puerto francés sea el viernes por la mañana, en vez de esta noche.

PLANO DE LA ISLA DE MENORCA

Una vez cumplido el plazo dado a la guarnición de la isla para que entregase, el cual venció en la noche del día 8, la columna nacionalista tomó tierra en la parte occidental de Menorca, donde la guarnición de Ciudadela hizo causa común con los que llegaban a liberarla. La flecha número uno indica el lugar del desembarco de las tropas de Mallorca y Barcelona. La número 2 señala el puerto de Mahón, de cuya rada partió el crucero inglés «Devonshire» con los 450 fugados de que hablan los cables. La carretera que une a Ciudadela con Mahón tiene en total 44 kilómetros.

Sin prever las consecuencias, los rojos volaron las municiones de Puigcerdá ocasionando 150 muertos

Un enviado especial dice que no todos los tesoros de arte están al cuidado de la Liga, pues vió llegar a un castillo francés una vajilla de El Escorial y cuadros de grandes pintores

NEW YORK, febrero 9. (Transocean).—El Corresponsal del «New York Times», que acompaña las tropas rojas en su retirada, comunica hoy, jueves, que en los últimos días antes de la retirada de las tropas rojas, éstos habían recibido un envío de ametralladoras modernas, procedentes de los Estados Unidos. El General Rojo, así como el Coronel Galán, se lamentaron ante el periodista que el envío hubiese llegado tan tarde.

Los anarquistas volaron un depósito de municiones en Puigcerdá, sin prever las consecuencias. 150 muertos y millares de heridos

PARIS, febrero 9. (Transocean)—Hoy, jueves, noche llegan a esta capital noticias de la frontera francoespañola según las cuales los anarquistas hicieron volar anoche los depósitos de municiones de los republicanos españoles de Puigcerdá.

Los informes afirman que han perecido en la catástrofe unas ciento cincuenta personas, elevándose el número de heridos a varios centenares.

El número de víctimas resulta tan elevado porque los cabecillas anarquistas eran incapaces de prever las consecuencias de sus actos.

Durante toda la noche de ayer numerosos heridos, a los cuales se les ha practicado una cura de urgencia solamente, fueron transportados a territorio francés pasando la frontera en dirección a Latour de Carol.

Llegan a Francia camiones rojos repletos de tesoros robados

PARIS, febrero, 9. (Transocean).—De una noticia enviada al «Petit Journal» se deduce que no todos los tesoros artísticos españoles han sido puestos bajo la autoridad de la Sociedad de las Naciones.

Un Enviado Especial comunica haber podido ver «con sus propios ojos» la llegada de camiones procedentes de la España roja, cargados con tesoros de arte, al castillo de Aubirs al Sur de Francia, cerca de Ceret en los Pirineos orientales.

Este Enviado asegura haber visto también en el interior del castillo una Vajilla de plata procedente de El Escorial, así como objetos de arte de todas clases, como por ejemplo: la «Virgen con el niño», de Donatello, obras de Goya, Murillo, Zurbaran, etc., así como cajas conteniendo monedas de oro procedentes de las célebres colecciones numismáticas españolas.

El periódico expresa el temor de que estos tesoros vayan destinados a enriquecer a personas determinadas.

CREESE EN FRANCIA QUE LA SITUACION ESPAÑOLA SE DECIDA LA PROXIMA SEMANA

PARIS, Febrero 9. (Transocean). El próximo martes se celebrará el Consejo de Gabinete que los diarios habían anunciado el jueves para el próximo sábado. En los círculos políticos deducen de este aplazamiento que el Gobierno francés abriga la esperanza de que al comienzo de la próxima semana quedará esclarecida la situación de la España republicana, no existiendo impedimento alguno para decretar el nombramiento de un embajador francés cerca del de Burgos.

En los círculos allegados al Quai D'Orsay no contestan ni afirmativa ni negativamente a la pregunta de si Francia e Inglaterra quieren mediar entre Franco y Negrin.

D todos modos, no se cree que una mediación tendría éxito alguno no cesándose de subrayar la poca esperanza que se tiene todavía por la causa de la España republicana.

Había sido considerada la toma de Menorca por ingleses y franceses desde hace año y medio

PARIS, Febrero 9. (Transocean). El leader socialista León Blum escribe hoy jueves, en la edición de la mañana del «Populaire», que los gobiernos inglés y francés han deliberado ya desde hace año y medio acerca de la ocupación de Menorca por fuerzas inglesas y francesas.

Blum hace estas manifestaciones con ocasión de las noticias procedentes de Londres sobre la mediación inglesa en favor de Franco, entre los nacionalistas y la guarnición republicana de Menorca, escribiendo:

«Recuerdo que hace año y medio se meditó, muy detalladamente, la ocupación de Menorca como compensación a la supuesta ocupación de Mallorca por los italianos y a fin de garantizar en un momento determinado la evacuación simultánea de ambas islas».

Blum termina sus manifestaciones con la exigencia de que Menorca sea ahora ocupada por fuerzas anglofrancesas o internacionales, y no se entregue a las tropas nacionalistas españolas, a las cuales seguirían, indudablemente, en seguida, las fuerzas italianas.

"El designio de la Rusia soviética para desintegrarnos y envilecernos sigue en pié. Hay que aplastarlo implacablemente"

«Tenemos irrevocablemente en nuestras manos la llave del Mediterráneo. Es imposible prescindir de España; estimaré y estimaremos perfectamente inútil todo lo que, respecto el Mediterráneo se haga sin nosotros», agregó el Caudillo

(Final de las declaraciones hechas por el Generalísimo Francisco Franco a nuestro compañero don Manuel Aznar, Director del «Diario Vasco»)

De todas suertes se han teorizado acerca del Mediterráneo sin acordarse de España...

—Eso es una verdadera fantasía. Nosotros tenemos en nuestras manos irrevocablemente en nuestras manos, la entrada del Mar Mediterráneo. Dados los nuevos armamentos, ese hecho adquiere proporciones insospechadas. Es absolutamente imposible prescindir de España cuando se quiera hablar del histórico mar. Ni podemos estar ausentes de ese problema, ni es admisible que se nos desconozca. Sería necesario, de antemano, cambiar radicalmente nuestra situación geográfica, y por añadidura, degollar a toda la población de España. Consideraré y consideraremos perfectamente inútil todo lo que sobre el Mediterráneo se haga sin nosotros. Yo, como Jefe del Estado Español y como Caudillo de mi pueblo, llamaría a los españoles y los pondría en pie por tres razones; la primera es la defensa de la Fe de Cristo; si la iglesia se viera amenazada como en otros siglos; la segunda es la defensa del territorio amenazado de invasión; la tercera, el intento de reducirnos a esclavitud en el Mediterráneo. Porque vivir en esclavitud internacional es vivir en situación de indignidad; y vivir en indignidad es mil veces peor que no vivir.

He leído alguna vez alusiones muy cordiales de usted, mi General, a propósito del problema portugués y americano...

—Admiro profundamente a Portugal. Quiero que nuestras relaciones con el vecino país sean siempre cordialísimas. Y llevo dentro de mí la ilusión de que juntas las dos Naciones, igual que en tiempos pasados, laboremos por un ideal de civilización y de libertad auténtica. Mi devoción al espíritu portugués es muy honda. En cuanto a los países de América, medito mucho en las relaciones de España con aquellos pueblos. Permítame que no me extienda en esta cuestión porque deseo algún día decir palabras muy concretas, inspiradas por el deseo de llevar una renovación importante a la llamada «política hispano-americana». Por de pronto, medito sobre los fines que ha de cumplir nuestra diplomacia en el Continente descubierto por el genio de España. Espero innovar algunas prácticas y alcanzar fines que están en el ánimo de todos pero que no ha sido posible ver convertidas, hasta el momento, en realidades.

Llegamos a un punto, General, muy interesante para el futuro español; me refiero a nuestra política en Africa...

—No olvide usted, cuando piense en el problema de Africa, o para decir mejor, en el problema musulmán, esta afirmación que voy a hacerle: España es el pueblo que de veras, muy de veras, entiende a los mulsumanes y sabe compenetrarse con ellos. Nos quieren. Nos agradecen una actitud que siempre adivinaron en nosotros y que ahora ven traducida desde el primer instante que no es obra de la casualidad, sino que tiene raíces muy profundas. Cuando esta guerra haya terminado, yo haré que nuestro Protectorado del Norte de Africa sea la provincia más floreciente del Imperio marroquí. Y en Córdoba he de fundar una Universidad de Estudios Superiores Orientales, donde los estudiantes mulsumanes hallen ocasión de investigar acerca de los antiguos esplendores de su civilización, utilizando para ello los documentos de todo orden que España conserva. En este sentido, me acuerdo mucho de los archivos del Escorial, y pido a Dios que la barbarie roja no haya dado al traste con tantas riquezas como allí existían. Quiero, dentro de poco, cuando los peregrinos que vayan a la Meca vuelvan de su viaje, que sientan el deseo irresistible de visitarnos, de visitar las tierras españolas ¿Qué quiere usted? Mis años de Africa viven en mí con indecible fuerza. Allí nació la posibilidad de rescate de la España grande. Allí se formó el ideal que hoy nos redime. Sin Africa, yo apenas puedo explicarme a mí mismo, ni me explico cumplidamente a mis compañeros de armas. Dejamos en tierras marroquíes muchas y muy grandes capacidades; otras fueron sacrificadas por los rojos; no pocas han caído en la guerra actual; pero de todo ello está surgiendo esta España que llegará a ser una realidad espléndida...

Permítame, mi General, que ponga fin a mis preguntas; su tiempo es precioso; quisiera unas palabras finales dirigidas a los españoles como una invocación...

—Puede usted decir, como resumen de esta entrevista, que yo aspiro a ser el Caudillo de todos; que no me interesan las parcialidades banderizas; que lo nacional llena mi espíritu; deseo que cuantos españoles amen a España trabajen por ella, con el máximo fervor y con la mayor satisfacción del ánimo de España, si sabemos unirnos todos, puede dar al mundo la sorpresa de un ideal nuevo. El mío es que todos los valores auténticos se pongan al servicio de la Patria; pero sin ambiciones, sin bajas codicias, limpios de rencores; abierta el alma a todas las ilusiones y a todas las esperanzas. Tenemos que vencer muchas perversidades desencadenadas por ahí fuera contra nuestro pueblo. El designio de Rusia, de la Rusia soviética, para desintegrarnos, para corrompernos, para envilecernos, continúa en pie. Hay que aplastarlo implacablemente. Todos a una, por la grandeza de España. Todos a una, bajo un mando, bajo un cielo, al amparo de nuestra victoria generosísima. Así sueño yo el día de la paz; así sueño la obra de la comunidad española. Que nadie se sienta desertor; que nadie se deje llevar de resentimientos y de miserias; la hora de España pide sacrificios, visiones amplias, trabajo incesante, hermandad de corazones. Yo me siento Caudillo de España para servirla, para morir por ella si fuera necesario. Y al servir a la Patria, no tengo otra ilusión que servir a todos mis compatriotas.

Llevo cerca de dos horas escuchando la voz y la palabra del Caudillo. Se me ha ido el tiempo volando, como dicen las gentes del pueblo. «Más vale volando», diremos con el lema de la Casa de Osuna. Todo lo que he oído es, en efecto, vuelo sobre los horizontes de una nueva, grande y eterna España.

Entra uno de los ayudantes y anuncia:

—¡El Vicepresidente del Consejo, General Conde de Jordana!

Insinúo inmediatamente:

—Le he molestado mucho, mi General, Pido ahora autorización para retirarme.

—Podríamos seguir meditando mucho más acerca de España; es mi más alto placer—dice el Generalísimo.

Puestos en pie, mi brazo en alto, su brazo en alto, me despido del Caudillo español. Sonríe él con ese aire de señorial cordialidad que tuvo desde sus años de Teniente en Africa y que es como el perfil de su figura.

Durante la conversación, me ha llevado varias veces a los grandes planos militares extendidos sobre los bastidores; allí he escuchado la explicación minuciosa de la gran batalla de Cataluña. ¡Cuánta profundidad de pensamiento en ello! Era hoy el día de la ruptura del frente rojo. El Generalísimo ha tenido que acudir al teléfono para recibir las noticias del triunfo. Yo le he oído las instrucciones que daba para la redacción del parte oficial. Prácticamente, le he escuchado cuando dictaba el texto del parte que dos horas después habría de oir emocionado, en el vestíbulo de un hotel de Burgos.

—¡Siempre a las órdenes de España y de usted, mi General!

—Lo sé.

Sigue nevando en el jardín. La nieve apaga los pasos de la guardia mora. Cuando vuelvo a la ciudad, cantan unas voces de soldados y de jóvenes labradores de Castilla.

Manuel AZNAR

En Puigcerdá se encuentra todavía un contingente de marxistas, pero está preparado para darse la fuga

Los treinta y cinco mil milicianos que el mando rojo había dejado a retaguardia para proteger su huída, fueron hallados por los milicianos en La Junquera. No hubo confirmación

BURGOS, febrero 9. (Havas).—Radio-Nacional trasmite esta noche el siguiente extracto del comunicado del Gran Cuartel General:

Hoy continuó el avance victorioso de las tropas nacionales en Cataluña. A las 12.15 de la tarde nuestras fuerzas llegaron a la frontera francesa. Según los informes enviados por los mandos, sabemos que hoy quedaron ocupadas las aldeas de San Juan de la Abadesa, y otras muchas de la misma región, así como numerosas posiciones. El progreso general de las columnas nacionales fué importantísimo.

Esta mañana las tropas nacionales desembarcaron en Ciudadela, población de la costa occidental de la isla de Menorca, reforzando a la guarnición de la pequeña plaza, que ya se había levantado contra los tiranos rojos. A la hora de redactarse este comunicado, casi toda la isla se encuentra en nuestro poder, y los jefes rojos han embarcado hacia el extranjero, huyendo.

Liberada completamente la isla de Menorca, informan oficialmente Salamanca

SALAMANCA, fbrero 9. (Havas). El Gran Cuartel General dio esta noche un breve comunicado extraordinario, cuyo texto es el siguiente:

«La isla de Menorca (única del grupo de las Baleares que estaba en poder de los rojos) ha quedado completamente liberada ocupándola las fuerzas nacionales».

Todavía hay un contingente rojo en Puigcerdá, aunque listo para la huída

LE PERTHUS, Francia, febrero 9. (Havas).—La voladura de los polvorines de Figueras, el miércoles, dió la impresión de que los defensores de Puigcerdá, por instigación de los anarquistas de la Vigésima Sexta División, están decididos a batirse hasta el fin, sin la menor esperanza de vencer, pero por mantener algún tiempo más la resistencia. Hasta hoy solamente habían evacuado la pequeña ciudad los militares heridos, los no combatientes y la población civil en general, así como el material de guerra inútil. Es muy posible también que la guarnición de Puigcerdá se conforme con resistir un poco, para después ganar a toda prisa la frontera de Francia, como hicieron, otros contingentes rojos.

De todos modos, en Puigcerá sólo se ven milicianos. Hasta primera hora de esta noche, jueves la calma era completa en toda la zona. A las tres de la tarde los aviones nacionales lanzaron unas sesenta bombas sobre la pequeña aldea de Dolvier, a unos tres kilómetros de Puigcerdá.

Se rumora la captura de 35 mil milicianos rojos en la Junquera

LE PERTHUS, Ffrancia, febrero 9. (Por Axel de Hoistein, corresponsal de la Agencia Havas.) Las tropas nacionales, según informes llegados a las seis de la tarde a Le Perthus, pero sin confirmación hasta el momento, encontraron en La Junquera 35 mil soldados rojos, pertenecientes al Décimo Octavo Cuerpo, y los cuales fueron dejados detrás para proteger la retirada del grueso de las fuerzas del Gobierno. Se agrega que en poder de los franquistas cayó también en dicha población, un material de guerra enorme.

¿QUIERES que España te recuerde? Acuérdate tú de ella. Contribuye a su magna obra cooperando en el Plato Unico.

Espantosos explosiones esta madrugada en Port Bou

CERBERE, Francia, febrero 9. (Viernes). (Havas). A las 12:34 de esta madrugada las tropas rojas volaron el depósito de municiones que había en la estación de Port-Bou. Diez minutos después una segunda explosión, aún más violenta que la anterior, estremeció hasta sus cimientos las casas de Cerbere. A la una en punto hubo una tercera, de tal fuerza que durante algún tiempo estuvo rodando su eco, como un trueno, por las montañas próximas. Los habitantes de Cerbere abandonaron sus lechos y aparecieron en las ventanas de sus casas, interrogándose uno a otros con angustia.

Según los primeros informes, la estación de Port Bou quedó totalmente destruída. Esta tarde llegaron a Cerbere unos 390 internacionales rojos, en su mayoría checos, polacos y alemanes, procedentes de las inmediaciones de Figueras.

Sólo llegaron a la frontera francesa tropas españolas

PARIS, febrero 9. (Havas).—Informes llegados a centros oficiosos de esta capital, confirman que solamente se aproximaron a la frontera francesa tropas españolas, permaneciendo acantonados en la retaguardia los legionarios italianos.

Hacia Barcelona los generales franceses

BURGOS, febrero 9. (Havas).—Un grupo de altos oficiales del ejército francés, comprendiendo a los generales Duval, Dufieux y Tillion, y el coronel Seganne, invitado a visitar el territorio de la España nacional por el Gran Cuartel General, salió hoy de Burgos hacia Barcelona.

Sigue el repliegue sobre la frontera, dice el Gobierno

MADRID, febrero 9. (Havas). El comunicado oficial del inexistente Gobierno dice que el ejército se sigue replegando, en toda Cataluña sobre la frontera francesa, de acuerdo con las órdenes recibidas. En los demás frentes, sin novedad.

AVIACION.— Las escuadrillas nacionales bombardearon hoy los puertos de Valencia y Sagunto, que ya lo habían sido también el miércoles. Igualmente fueron atacados el centro de Cartagena y Alcoy (Alicante). Hubo algunas bajas.

Delegación oficial de Polonia en Burgos

BURGOS, febrero 9. (Havas).—Hoy llegó la delegación oficial de Polonia para discutir cuestiones de sumo interés con el gobierno nacional.

El alto mando nacionalista inició ya los preparativos militares para la ofensiva contra Madrid y Valencia

Por el momento, el doctor Negrín no se encuentra ya en España y ha dejado, por lo tanto de «ser Gobierno». En cuanto a que se traslade a Valencia es sólo una conjetura

PERPIGNAN, Francia, febrero 9. (AP).—Los ejércitos nacionalistas arrojaron de España los últimos restos de la autoridad del gobierno rojo, se apoderaron de la isla de Menorca y hacen preparativos para iniciar la ofensiva contra la zona central de la nación.

El generalísimo Franco ha ordenado que las divisiones de choque sean retiradas de la campaña de Cataluña a fin de preparar la ofensiva contra la región Madrid-Valencia, después de haber arrojado de Cataluña al doctor Negrín, que huyó a Perpignan, mientras las tropas nacionalistas llegaban a Le Perthus, que es la puerta principal de la frontera.

Al propio tiempo los nacionalistas realizaron un desembarco y se apoderaron de la isla de Menorca, que se encuentra a manera de centinela en la ruta de comunicaciones de Francia con el Norte de Africa.

Los asociados del doctor Negrín siguen diciendo que el jefe del gobierno se propone ir inmediatamente a la parte central de España para continuar la lucha contra los nacionalistas a pesar de que las informaciones que llegan a Francia dan cuenta de que el general Miaja negocia la rendición con las autoridades nacionalistas.

Por el momento el doctor Negrín no está ya en España y por tanto ya no es gobierno. En cuanto a lo de ir a Valencia es cosa que por ahora no pasa de una suposición.

Hay informaciones que dan cuenta de que la Gran Bretaña está haciendo esfuerzos con el fin de que termine cuanto antes la guerra, a cuyo efecto encarece al gobierno de Franco que tenga clemencia con el vencido.

Las tropas nacionalistas que operan en Cataluña no tienen ahora más misión que realizar que limpiar algunos bolsillos aislados que han quedado junto a la frontera.

Los nacionalistas han estado demorando la ocupación de las áreas fronterizas a Francia, según se cree, con el fin de dar tiempo a los milicianos del gobierno rojo a huir a Francia.

A las dos semanas justas de haber caído Barcelona en poder de Franco llegaron las primeras unidades nacionalistas a la frontera por Le Perthus a las 2.05 de la tarde.

Arriaron las banderas republicanas que ondeaban en el puesto fronterizo y las arrojaron a la alcantarilla y en su lugar izaron las banderas rojo y gualda.

Poco antes de que el jefe de la columna nacionalista fuera avistado, el doctor Negrín salió de la casita que había tomado en Perthus para instalar el gobierno de la República y huyó rápidamente a territorio francés, donde tomó un automóvil que partió a toda velocidad para Perpignán.

Con la salida de España del primer ministro Negrín en los círculos del ministerio de Estado de París se dice que ha dejado de funcionar en España el gobierno republicano.

El presidente Manuel Azaña, que vino a Francia el sábado de la semana pasada por la noche, huyendo también al avance de los nacionalistas, se encuentra hoy en París.

La continuación de la guerra civil en la parte central de España depende ahora de la actitud de Negrín, pero muchos observadores creen que más bien dependerá de Miaja.

Los partidarios de Negrín dicen que éste y Miaja están de completo acuerdo en seguir la guerra en la zona central, pero contra eso circulan los rumores de que Miaja está negociando la rendición con las autoridades nacionalistas.

Los refugiados siguen entrando en Francia por Cerbere, en el Mediterráneo, y por Bourg Madame al oeste de Le Perthus. Se calcula que ya han cruzado la frontera unas 250,000 personas desde la caída de Barcelona. La mayoría de los que están internándose ahora son soldados rojos.

Cabanas Oteiza pintor del destino

Cabanas, el gran pintor español ha inaugurado ayer su exposición en la Casa Borbolla, con un éxito que dice más que cuanto aquí pudiéramos expresar, de hasta qué extremo es justa y merecida la fama que le precede.

Como nota oportuna, publicamos este artículo original de Jesús María de Arozamena, director de «La Voz de España», diario de San Sebastián, en el que se estudia la personalidad artística de Cabanas:

Para mí y para mis recuerdos, Cabanas Oteiza es el amigo de nuestra familia que de vez en vez, iba a América. Volvía, con un puñado de ca-

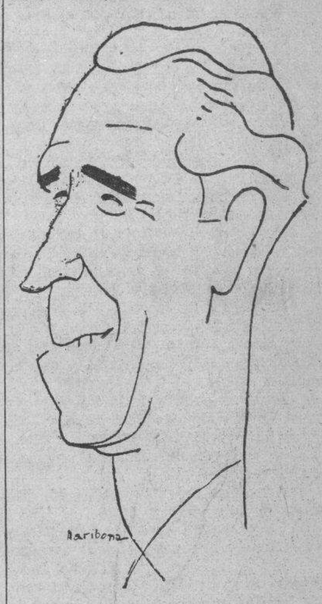

nas en la cabeza y la sonrisa eterna de sus labios plegados en la mueca esencial de un valor. El de saberse a sí mismo y desnudar el viejo timón de las carabelas para emprender la exploración nacional.

En ocasiones, sus hijos, artistas llenos de la veneración más pura, me invitaban a que rogase a su padre una anécdota de sus correrías. Y Cabanas Oteiza, como quien afila un espadón antepasado sacaba de los recónditos lugares de aquel Imperio las chozas donde la imaginación veía auténticos indios cantando cerca de las hogueras, como espléndida concesión a los infantiles anhelos o las piedras agudas tostadas por el sol de Chile o Perú, los nombres breves de los conquistadores, con un olor a rayo cercano y mar, yodo y navegación.

Para Cabanas, América no tiene secretos posibles. Ha vestido de gala en sus salones y ha montado caballos en sus escarpadas. La mano se abre en el dibujo rápido de las cimas cansadas, enseñando el mundo difícil de los destinos.

El destino español está plegado en América como una banderola de luto. La carne es débil en su intento y se ha perdido la visión ilusionada del Continente en el narcisismo de unas fuerzas heredadas que en nada tienen que ver con la fundamentación física del olvido.

A mí me ha producido admiración este pintor español que no ha recatado en ningún año de su vida la necesidad fisiológica de ponerse al habla con nuestras ambiciones más caras, en las tierras que el ánima desengaña en prudentes recomendaciones.

Todas las apetencias que puedan soñarse a lo largo de la emotividad están concentradas en Cabanas. Sabe como pocos el valor de los colores. Por eso, al embarcar, cara a su empresa simbólica, pone en la escenografía de los mares, todo el caudal histórico que cabe en la vista. Como una reseña de Pascua a los niños del hogar, saltan los corzos geniales de la Conquista, y ante su vista cuajada de presagios, las manos de la «Santa María» resuelven la ecuación de las aguas, en otro viaje más...

América, juguete apetecido por los deseos más varios y menos nobles acoge al embajador extraordinario del Arte, con el gozo con que el huésped del lejano balneario acoge la llegada del cartero. En todos los tiempos, cuando grandezas y granizos azotaban el edificio de la excelencia española, América estuvo olvidada. Y América correspondiéndonos con la misma moneda sentía el prudente desvío hacia una raza hidalga que iba sustituyendo los hechos por el recordatorio demasiado frecuente de los hombres. Sólo Cabanas Oteiza robando color y lienzo los soles intactos de España o el plomo de su tierra del norte, cartelón de romancero iba señalando las puntas de Historia en lágrimas de sangre y retornos de virginidad conceptual.

Llegada nuestra guerra, que sostenemos los españoles contra el hierro del invasor soviético, el pintor grande de nuestros sueños vuelve a América a narrar con su agudeza los episodios invictos de la Reconquista. Lleva a su lado tambores de batalla que le van anunciando con el espléndido son de sus lanzas y de su sangre. Y Cabanas Oteiza que ha sido el pintor del destino, queda convertido ahora en el heraldo del sacrificio. Del heroico sacrificio de un alma que no quiere envejecer y se impone la obligación de redimirse.

Cabanas ha nacido en tierras del Norte. Tiene los ojos fríos de Elcano y la universalidad de Ignacio de Loyola. Su ademán es breve y ágil. Montes e iglesias y campos y ríos... componen el caudal de su Arte. El perfil de corazón le acusa en un terrible temperamento que da veneración y miedo al tiempo. Cabanas tiene aire de coloso prehistórico en espíritu de niño infinito. Conquista América con su pincel milagroso lo mismo que podía encerrarse en un mundo fantástico de irreales intentos donde la peña y el dragón sean figuras Belén humano...

Cabanas Oteiza, el nuevo conquistador, nacido entre brumas vascas, con un pincel entre los dedos y una coraza de colores, vuelve a surcar el caudal lleno... Es un hidalgo español que antes de capitular con la ociosidad de la vida prefiere ser el verso del destino. De un destino erizado de padres o hijos, con un escudo por premio, sobre el nivel de la tumba.

Jesús Ma. de Arozamena

DR. MANUEL VILLAVERDE

De las Universidades de Madrid y de La Habana.
Médico de la Clínica del Profesor Gregorio Marañón, de Madrid.
Medicina General Secreciones Internas. Consulta previo turno.
Teléfono F-3532.—Calle 17, número 11.—Vedado.

M.E.C.D. 2016

RESURGE LA CIUDAD DE MATANZAS EN EL CAMPO DE LOS DEPORTES NACIONALE

Por SERGIO CARTAYA

Después de un largo período de inactividad deportiva, vuelve de nuevo a resurgir en los sports, como antaño lo hacía, la bella ciudad matancera, pero ahora con mucha más constancia y dispuesta a lograr mantener aquel valor deportivo que supieron ostentar sus antiguos hijos en años inolvidables. Resurgimiento que al fin ha dado su fruto, después de muchas amarguras, al poder observar los innumerables éxitos obtenidos en el basketball por el Club Deportivo La Milagrosa, nueva entidad organizada exclusivamente para dedicarla por entero a todo lo referente a deportes. Aunque de más está el detallar los triunfos obtenidos por esta joven sociedad, vamos a destacar los alcanzados en «Campeonatos» de organismos de reconocido prestigio como la U.A.A. de Cuba, que preside con tanto acierto el Dr. R. Inclán, y la A.A. Femenina de Cuba. Estos son: el campeonato Junior Femenino de Cuba del pasado año conquistado por las valerosas «pipiolas» de Johnny Jaén, tras haber derrotado en la Zona del Interior al equipo de C. Deportivo de Cárdenas en cuatro games, para después seguir «arrollando» en la Habana cuando vencieron invictas al team del Club San Carlos, ganador de la zona capitalina.

Pasada esta temporada que para ser la primera no podrá ser más brillante, llegamos a la actual y comenzamos las actividades al inscribir en el Campeonato Juvenil de la A.A.F. de Cuba, al five que llevaba la representación de la Escuela Normal, equipo que formado en 3 meses antes de iniciarse, con players absolutamente nuevas y que no obstante realizó una bonita labor al superar en cinco matches al team del C. Deportivo de Cárdenas, en la Zona del Interior para después ser derrotadas por el Miramar Yacht Club, que obtuvo el título de campeón juvenil.

Finalizando esta justa se convoca a los campeonatos de la U.A.A. y A.A.F. de Cuba, donde por primera vez hace su aparición el C. Deportivo Milagrosa, ya que envía representación tanto masculina como femenina, obteniendo resonantes triunfos en la zona del Interior, derrotando ambos equipos el femenino. Ahora el team masculino se encuentra en espera de la Universidad para eliminarse, y las «pipiolas» se hallan con dos triunfos con el Colegio Estrella (representante de la Habana) faltándole solamente una victoria para proclamarse campeonas. Por último, entrarán en el Senior femenino donde se formará el bloque de las «campeonas» del año pasado con las de este, que ir tas a conquistar por derecho e peonato que el año pasado s por un acuerdo, y por mal est sico de las jugadorac.

Además «Dos Ríos», cuenta corajudos chicos de Instituto bre cuya labor extraordinari blaremos.

MATANZAS Y UNIVERSIDAD, ESTA NOCHE, EN EL BASKET BALL JUNIO

SPORTS DIARIO DE LA MARINA SPOTRS

PAGINA CATORCE LA HABANA, VIERNES, 10 DE FEBRERO DE 1939 AÑO CVII

Tópicos Futbolísticos

Por «PETER»

—Gran festival deportivo esta noche en La Beneficencia.
—Como atracción el partido de las dos Selecciones.
—Preparativos para la gran fiesta del 24 de Febrero.

Todo está listo para el gran espectáculo que se ofrecerá esta noche en el Campo de la Beneficencia. El entusiasmo que se ha podido notar en el público nos permite vaticinar un lleno formidable. Los colegiales han de jugar en medio de ovaciones ensordecedoras, dando con ello prueba del interés que existe en la afición por el más rápido progreso de esta categoría del balompié.

El partido entre las Selecciones Intercolegial y de la Serie B debe resultar emocionante. Mientras los chiquillos entrenados por José Tapia tratarán de probar que tienen clase para jugar con los de la división inmediata superior, los que han sido escogidos para representar a la segunda categoría querrán esforzarse por demostrar que su nivel es mejor que el de los colegiales.

El sólo hecho de ver en acción a la Selección que lanzará Tapia al terreno el 2. de Febrero contra México, es bastante para que todos los fanáticos se hayan puesto ya de acuerdo y concurran esta noche al campo de la Beneficencia.

Queriendo contribuir al éxito del espectáculo, se han fijado precios de veinte centavos la grada y treinta las sillas de palcos. El fin perseguido es hacer deporte y que todo el mundo pueda cooperar con su entusiasmo. Por ello se explica esa botella.

Para que los espectadores puedan seguir el desarrollo del juego sin la menor dificultad, se ha decidido que el encuentro estelar se efectúe con dos balones blancos, sacándose uno en cada tiempo. Esto permitirá que se vea siempre la pelota limpia y que el público no pierda un solo detalle del match.

Dándose cuenta de la importancia de este partido, la Asociación Habanera de Arbitros ha designado a José Dunjó para que actúe en el partido entre las dos Selecciones esta noche. Ello quiere decir que no habrá juego brusco y que presenciaremos un partido completamente limpio durante todo el tiempo.

A la hora de costumbre, 8:45, dará comienzo el partido entre los Institutos de Marianao y Artemisa. Los muchachos de Aramís del Pino dicen que se proponen continuar de líderes en igualdad de condiciones que los viboreños y que para ello desarrollarán un juego invencible esta noche.

Los muchachos que entrena Juan Tuñas hicieron un brillante papel la noche de su debut, habiéndoles tocado jugar aquella vez contra el 'trabuco» de la Víbora. Ahora veremos lo que hacen estos esforzados muchachos contra el Marianao. Entusiasmo les sobra y conocimientos adquieren por días, lo que quiere decir que en cada partido han de ser más peligrosos.

Una bonita función la de esta noche en la Beneficencia.

A continuación publicamos la forma en que se han hecho las Selecciones:

Selección de la Serie B:

Portero: Felipe Reyes, Racing.

Defensas: José Gutiérrez, Universidad; Manuel López, Racing; Luis Areces, Seyca.

Medios: Valentín Carbajales, Racing; Feliciano Fernández, Racing; Manuel García, Racing; José Manuel García, Seyca.

Delanteros: Ernesto Gardoqui, Racing; Manuel Vega Penichet, Universidad; Paco Ventoso, Universidad; Manuel Martorell, Universidad; Esteban Cortiza, Betancourt; Juan Somoza, Onital; Rolando Mayón, Betancourt; José Agulló, Luyanó.

Todos estos jugadores deberán ponerse en contacto con el señor Cosme Gardoqui, del Racing, quien se encargará de entrenar este conjunto para el viernes y de dirigirlo en el campo durante el gran partido.

Selección Intercolegial:

Porteros: José A. Pérez Cantón, Academia Unión; Orlando Timoraos, Concepción Arenal.

Defensas: Germán González, Yara; Alberto Pérez, Jovellanos; Ernesto Martínez, Unión 50.

Medios: Nicolás Navarro, Soto; Eduardo Hernández, Soto; Alfonso Barciela, Soto; José Rodrígue, Unión 50; Orlando O-Farrill, Academia García.

Delanteros: Antonio Matías, Soto; Luis Labory, Unión 50; Luis Gironella, Soto; Manuel Martínez, Soto; Manuel Cazas, Concepción Arenal; Santiago Veiga, Soto; Agustín Sáenz, Soto; Jesús Valdés, Gregg Academy.

Ha quedado constituída la Comisión organizadora del magno festival deportivo Cuba vs. México, habiendo quedado integrada por las siguientes personas:

Presidente, Mr. William A. Campbell; Secretario, Luis López; Tesorero, Dr. Julio C. Portela. Vocales: señores Pedro Gil, doctor José Abella, Manuel Llerandi, Carlos Alonso, Benjamín Fernández y Pablo Menéndez.

Reunida esta comisión en junta, adoptó los siguientes acuerdos, relacionados con el Festival Cuba vs. México, que se celebrará el día 24 de Febrero próximo en el Stadium Cerveza Tropical.

Citar a todas las simpatizadoras de los Clubs de Futbol afiliados a la Federación de Futbol de la Habana, Liga Intercolegial y Liga Inter-Institutos para que concurran el próximo sábado día 11, a las cinco de la tarde, al local de la Asociación de Futbol de la República de Cuba, Manzana de Gómez 226, para la creación del Comité Femenino de Propaganda, edl partido internacionall Juvenil Cuba vs. México.

Designar al señor Ernesto Azúa Jefe de Publicidad del mencionado festival.

JUGARA EL CUBA EN ARTEMISA EL DOMINGO

La novena de Joseíto Rodríguez, el club «Cuba», que terminó en tercer lugar en el último campeonato de baseball profesional, jugará el próximo domingo en Artemisa, según se anunció ayer en esta ciudad. Joe llevará su equipo completo.

FIRMO HANK GREENBERG

MIAMI BEACH, Fla., febrero 9. (AP).—Walter O. Briggs, propietario de los Tigres de Detroit, anunció hoy que Hank Greenberg había firmado su contrato de 1939, aceptando un crecido aumento de sueldo.

GEORGE PACE, LA SENSACION DE LOS BANTAMS EN ESTADOS UNIDOS, QUIERE PELEAR CON MEDINA Y CON EL FILLO

El manager de ese gran prospecto boxístico, Tom Stanley dice a Mariné que sólo exige dos peleas en un término de quince días. Pace le ganó a K. O. Morgan a Martín, Quintana, etc.

Las perspectivas del boxeo profesional son muy halagüeñas. La Dirección General Nacional de Deportes tiene en estudio la presentación en la Habana del heavy yeight inglés Tommy Farr; la de Henry Armstrong, la sensación del pugilismo en el Mundo, y ahora está en tratos con George Pace, uno de los más destacados bantams de los Estados Unidos.

Tom Stanley, manager de George Pace, ha aceptado ya en principios venir a pelear a la Habana. En la mañana de ayer se recibió en las oficinas del comandante Jaime Mariné, una carta del citado manager en la que hacía conocer tal detalle, pero sólo con la condición de que se le ofreciera a su «poulain» dos encuentros en el intervalo de quince días que se propone estar en Cuba.

Stanley propone su primer encuentro contra el doble campeón de los bantams y feathers cubanos, y la segunda, contra Julián Fillo Echeverría. Y estos son detalles que están ahora en estudio en la Asesoría de Boxeo.

Todos estos datos son fidedignos. Han sido sacados de records oficiales y por lo tanto, lo ofrecemos con garantía.

George Pace está ranqueado en el segundo puesto del Ranking mundial La última revista «The Ring», la Biblia del boxeo en Pugilandia, lo presenta como la sensación de 1939 entre todos los bantams. Hace muy poco derrotó por la vía del k.o., a Nat Liftin, conquistador de Sixto Escobar, en un solo round. Tiene también una victoria por la vía del sueño sobre Frankie Martín, en seis rounds Y Frankie Martín, como saben los aficionados cubanos, es vencedor de Julián Fillo Echeverría. Y por último, venció por decisión a k. o. Morgan que ahora va a discutir el campeonato contra Escobar. George Pace tiene también triunfos sobre Indian Quintana, bien conocido de nuestra afición y a Henry Hook le ganó e ndos ocasiones.

JUAN DECALL IRA AL BOX MAÑANA AL JUGAR LOS DEL CIRCULO MILITAR EN REGLA

«Esso Sport Club» y «Liceo de Guanabacoa» se baten en el primer turno del doble juego que para el sábado, en Regla, ofrece a los fanáticos el «schedule» oficial del Campeonato Invernal de Basket Ball Amateur, de la Liga Social de Amateurs de Cuba, match que promete ser de los buenos, dada la rivalidad existente entre ambos «nines», y teniendo en cuenta, al propio tiempo, el calibre de los players que integran ambos conjuntos.

A segunda hora de la tarde sabatina se enfrentarán los invictos muchachos del Círculo Militar y Naval con los del Club Atlético de Aldecca, único equipo que aún no se ha batido con los militares, y que quiere tener el honor de destrozarles la etiqueta de invencibilidad. Por su parte, el teniente Miranda, manager del «Círculo», desea terminar sin derrotas la primera vuelta, y dice que, para obtenerlo asi, confiará la lomita a Juan Decall.

JAI ALAI

PROGRAMA PARA ESTA NOCHE

PRIMER PARTIDO a 25 tantos: Morales y La Paz, blancos, contra Martín y Alvarez, azules. A sacar los primeros del cuadro 10 y los segundos del nueve y medio.

PRIMERA QUINIELA a 6 tantos: Emilio, Maguregui, Egozcue, Celaya II, Uriona y Mendizábal.

SEGUNDO PARTIDO a 30 tantos: Emilio y Mendizábal, blancos, contra Egozcue y Maguregui, azules. A sacar ambos del cuadro diez.

SEGUNDA QUINIELA a 6 tantos: Labat menor, Aguirre, Gutiérrez II, Goitia, Salazar e Ibarlucea.

TERCER PARTIDO a 30 tantos: Labat menor y Aguirre, blancos, contra Gutiérrez II y Goitia, azules. A sacar ambos del cuadro diez.

Emilio juega hoy en el partido estelar del Jai-Alai, donde le dan la alternativa

Segundo terminó bien, después de haber ucido muy desconfiado. Arriola jugó seguro y trasteó en las tres decenas. Irigoyen se descompuso de pronto y por su descomposición vino la vuelta. Eguiluz le da hoy la alternativa a Emilio, que va con Mendizábal, contra Egozcue y Maguregui. El programa de hoy

Por ELADIO SECADES

Estimado señor José María Carballo:

Calculo, por la rapidez con que su fina carta llegó a poder mío, que inmediatamente después de haber procedido el Comandante Jaime Mariné a la entrega de los trofeos, ante un público que a coro pedía «otro toro», se dirigió a su residencia en la Calzada de Jesús del Monte, le sacó punta al lápiz y comenzó a escribir la carta que ayer tuve el placer de reproducir en estas mismas columnas. Refiriéndose al Carnaval de las cestas y encontrándonos en el otro carnaval, en el de las máscaras y las serpentinas, usted disfrazó su intención con la mejor prosa que le fué dable al amanecer, sobre las emociones vividas en el Palacio de los Gritos y, queriéndolo decir y sin parecer que lo decía, me culpa usted del pecado de haber llevado a Pistón al matadero.

En primer lugar quiero advertirle a usted una cosa. Para mí, en el festival de la Dirección, en que se puso en juego el «trofeo de la rivalidad», Pistón sólo perdió una cosa. ¡Un partido y una copa!... ¡En qué momento!... Ya lo sé. Cuando toda la afición había dado un paso adelante, había parado la oreja, abierto los ojos con el ánimo que usan los fanáticos cuando va a discutirse un campeonato mundial. Pistón hubiera ganado la copa si el festival se hubiese presentado en aquellos días—tan recientes—en que el Artífice le sacudió al Senámbulo tres partidos en línea recta. Yo tengo de ese momento, como recuerdo que nunca destruiré, el testimonio del Zar de los ituartistas, que aceptó la contrariedad con la afirmación de que la juventud en los deportes es un divino tesoro...

La Dirección General Nacional de Deportes ha celebrado y está celebrando uno o varios programas en cada campo deportivo. Es decir, que cada espectáculo del ramo hoy inmenso del deportismo, ha prometido un aporte. El Jai Alai tenía que facilitar el suyo y lo indicado era regalar uno de los interesantes duelos de Pistón e Ituarte. Cuando el doctor Hernández Figueroa, asesor de este juego y yo, que le auxilio, iniciamos las gestiones para el denominado «Carnaval de la cesta», Pistón estaba ganando todos sus partidos e Ituarte andaba seguro y dando pelea hasta el último momento. Luego vino el padecimiento de Pistón, la necesidad suya de pasarse no recuerdo cuántos días en cama. Al volver, lo hizo fuera de forma y con la natural desconfianza de quien encima de salir de la inacción, tiene que hacerle frente a los partidos trabucos que el público está acostumbrado a verle jugar. La fecha, alterada en dos ocasiones, pudo sufrir otra alteración. La empresa, su Presidente y el intendente del Frontón, han dado tantas facilidades a la Dirección de Deportes, que a gusto hubieran hecho cualquier alteración, en homenaje a velar por el cartel de un pelotari de la clase, de la simpatía y del arrastre de Pistón. Le seré a usted todavía más franco. Elicio Argüelles hubo de decirme una noche que Pistón no estaba en condiciones de discutir la copa. «Acaba de salir—insistió— de un padecimiento y su último partido contra el trío ha ido poco satisfactorio». Por otra parte Elicio reconocía que Ecenarro también ha bajado de juego.

Pero Pistón sabía que la fecha del festival había tenido que alterarse en dos ocasiones y cuando yo personalmente, en calidad de representante de la Dirección General le dije que suspendiera si sentía cualquiera indisposición, me respondió que iba a hacer unos ensayos por la tarde, para asegurarse un poco y romperle los mimbres a una cesta nueva. Entre tanto la propaganda fué como una hoguera. En todos los establecimientos de la Habana no se hablaba de otra cosa que del «trofeo de la rivalidad», comenzó la venta de tickets por adelantado y era cosa que metía miedo posponer el programa, o dejarlo en suspenso. Pistón no quiso, acaso por eso, hacer insistencia ni sugestión en ese sentido.

Salió a la cancha impresionado y vea usted lo grande que es que un jugador que como él, que en un año entero de actuación le hemos visto sacar una sola vez corta y que contadísimas veces ha perdido saques por dos largas, tenga en un solo partido, en una sola noche, en un solo momento de desesperación, cuatro tantos perdidos por esa vía. Y Pistón pifió de revés en un partido lo que no ha piado en veinte. Y lo que difícilmente pifiará otra vez en la Habana.

Por los partidos que tiene que jugar siempre, Pistón no puede salir a la cancha a pasar el tiempo y a ver pasar la pelota como quien ve pasar moscas... Pistón no es tampoco el tipo de jugador que guarda el resto para los partidos que signifiquen rivalidad y amor propio. El público cubano le ha visto matarse siempre. Contra los otros delanteros que no hayan sido Ituarte, contra los tríos. Su juego de meterse en once, doce y trece cuadros, su seguridad y su entusiasmo, trazan una línea recta que no ha tenido el egoísmo de reservar energías para largarlas por la boca en un momento determinado.

La Empresa del Frontón Jai Alai va a anunciar dentro de poco tiempo la discusión de un gran trofeo... No para que se pelee, se defina y se lo lleve el ganador, en un partido, que nada dice, aunque tanto haya dicho el estelar del martes. Sino para que entre en posesión de él el delantero que haya probado superioridad en una serie de seis partidos—o cosa por el estilo—con los mismos zagueros.

Si Pistón ha sido víctima del poco tiempo que transcurrió entre la enfermedad y la discusión del bonito «trofeo de la rivalidad» la culpa no ha sido de nadie. Ituarte ha tenido el honor, el mérito y la suerte de llevarse la copa para su casa. Pistón fué el primero en estrecharle la mano en gesto de caballerosa congratulación. Así es y así debe ser el deporte.

Pero Pistón merece que se le dé el desquite y el desquite va a dársele. Pero es que ni eso Pistón ha pedido, como tampoco pidió que se le proporcionase un poco más de tiempo para reponerse, antes de salir a jugar el partido que llenó el frontón como nunca antes se había visto.

Lo único que le pido es que al terminarse la serie en que se discuta la otra copa, vuelva a tener noticias suyas...

Afectísimo,

E. S.

Ganaron Segundo y Arriola

La ascensión de Segundo va a ser lenta. Pero va a ser segura. Anoche el madrileño terminó bien, después de haber estado en la cancha como andan a veces los pelotaris que se saben en el momento negro. Segundo, que es un colmo de seguridad perdía pelotas, arrimado a la pared. Pero es que cuando Segundo está como debe estar, como siempre ha estado, es segurísimo en ese y en todos los otros encestos.

El dinero anoche salió atrozmente tirado contra Segundo y Arriola, en favor de Irigoyen tercero y Celaya. Primero el madrileño y Salvador se posesionaron de una ventaja de cuatro tantos, que perdieron en seguida. Y al pasar a la parte más alta de la cartonera Fernando y el hermano de «Melín», los logros se prodigaron de manera disparatada. Con dos tantos, veinte a ocho y veinte a siete.

Arriola jugó bien en todos los momentos. Y es que muchos fanáticos no se han dado cuenta de que Arriola, con ese rebote movido, seguro y trasteador con el revés, y con los conocimientos que tiene del deporte, rinde más de lo que parece. Luego de dominar un rato largo, en la cancha y en el semáforo, Irigoyen se descompuso y Segundo y Arriola divisaron a buen tiempo la oportunidad y la aprovecharon. La última decena fué vuelta redando que llevó, casi de un tirón, a Segundo y a Arriola a la meta. Irigoyen y Celaya hicieron 26 tantos.

Hoy: alternativa a Emilio

Eguiluz premia los últimos triunfos del delantero cubano Emilio y esta noche le da la alternativa en un partido estelar, como se dió hace muy poco tiempo a Vallejo. Juegan Emilio y Mendizábal, contra Egozcue y Maguregui. Emilio tiene este tres salidas y tres triunfos y en todos ellos la intendencia le ha ido apretando las clavijas. Está en su mejor momento. En total, ha ganado siete partidos seguidos.

Está fuerte con el revés, remata con facilidad y se ha olvidado del mal hábito de entrar a faroles, que era precisamente lo que más daño le hacía y lo que no le dejaba seguir adelante.

Ojalá gane esta noche... Porque el deporte estj necesitado de pelotaris criollos que sobresalgan.

SORTEOS BENEFICOS	
FIJO	
93	
CORRIDOS	
47	40

SE CREARA PRONTO LA ACADEMIA PARA EL ATLETISMO FEMENINO

Manolo F. de la Reguera actúa con entusiasmo en la preparación de la temporada

El Asesor General del Atletismo Femenino, Manolo de la Reguera, ha presentado al comandante Mariné un proyecto por el cual se crea la Academia Nacional de Atletismo Femenino a fin de facilitar la expansión de este deporte en toda la Isla. Tan pronto como se apruebe se abrirán las inscripciones y se regularizarán las prácticas bajo la dirección de coachs designados por la propia Dirección General de Deportes:

Los Institutos y la Dirección

Manolo J. Díaz, Director de Educación Física del Instituto de la Habana, ha contestado la comunicación que le fué enviada por la Dirección General en relación con la regularización del atletismo femenino haciendo constar que los Institutos de Segunda Enseñanza de la República cumplirán todos los requisitos del contenido de la mencionada resolución, ya que los programas aprobados y los requisitos exigidos se ajustan a las necesidades de nuestro ambiente.

Las convocatorias de la Asociación

También las convocatorias que acaba de ofrecer a la publicidad la Asociación Atlética Femenina de Cuba se ajusta a las disposiciones establecidas por la Dirección General de Deportes y por primera vez en Cuba un atleta sólo podrá competir en dos eventos incluyéndose el relevo y se fijan como máximo evento en las carreras las de cien metros.

Los organismos y colegios están cumpliendo igualmente con los requisitos dispuestos del reconocimiento médico previo al entrenamiento ya que esto significa una medida salvadora y altamente beneficiosa para las atletas.

MAÑANA, SABADO, HABRA TIRO DE RIFLE Y DE REVOLVER EN MIRAMAR

Como hemos anunciado anteriormente el sábado a las 2 y media de la tarde habrá tiradas de Rifle y de Pistola en el Campo de Tiro del Miramar Yacht Club.

DECIDEN MAÑANA LA JUSTA JUNIOR DE SINGLES DE TENNIS

A las 3 de la tarde en los courts del Club Ferroviario, tendrá lugar la bonita lucha

(Por LUIS MORENO).

Mañana sábado por la tarde, tres y media exactas y en los populares courts del Club Ferroviario, será discutido el título de Campeón Junior de tennis en singles, que con tanto éxito se ha venido celebrando hasta ahora.

Dos sensacionales chiquillos, Antonio de la Torre, el sensacional jovencito representante del Miramar Yacht Club y actual poseedor del título, y el rubio y no menos sensacional y joven representante de la Universidad de la Habana, Juan J. Hidalgo, hijo del popular y distinguido deportista cienfueguero, Juan J. Hidalgo, se batirán en el partido final para buscar el nuevo campeón. A estos dos sensacionales muchachos les cabe el honor de haber llegado a finales. Antonio de la Torre y Juan J. Hidalgo han dado una bonita demostración de buen tennis a través de esta simpática contienda, y especialmente el Universitario Hidalgo que ,tras su fenomenal victoria sobre el finalista del año pasado y favorito para ganar el título este año, Jorge Sánchez, hijo, se coloca en plano peligroso para arrebatarle el título que desde el año pasado ostenta el atleta de Miramar.

Sin embargo, nos inclinamos a vaticinar una victoria más para el Miramarista, ya que su juego ha ido gradualmente «in crescendo» y sus strokes parecen más seguros. El atleta del Miramar posee un juego más completo que el Universitario, sin que queramos decir que el joven Hidalgo no posee juego suficiente para batirse con posibilidades de éxito contra el campeón.

De todos modos, los que asistan a este sensacional encuentro, observarán la batalla entre la experiencia y mayor calidad de juego contra la fogosidad y ambición del juvenil representante del Alma Máter.

Jorge Sánchez, padre, delegado de tennis de la Federación Atlética Intercolegial de Cuba, está dando ya los toques finales para convocar los campeonatos de menores de 14, 16 y 18 años entre los muchachos colegiales.

Según el propio Sánchez, los colegiales ofrecen un vasto campo donde escoger el material suficiente que brinde en no lejano día épocas de verdadero esplendor en el deporte donde tanto han brillado nuestros veteranos tennistas.

por la Junta Central de Salud y comenzando a las nueve y media.

DERROTO EL TEAM DE LA SALLE AL DEL INSTITUTO

Los discípulos de Raúl Canosa estuvieron bastante flojos, pe ro lograron vencer: 23 x 16

La Salle y Belén conquistaron ayer tarde sendos triunfos en los juegos de basket ball de menores de 18 años del Campeonato de la Federación Atlética Intercolegial, al superar a sus contrarios del Instituto de la Víbora y Maristas, respectivamente, en el floor del Palacio de los Deportes.

En el primer encuentro de la tarde el «bunch» de Cappy Campuzano derrotó fácilmente al quinteto de los Maristas, por anotación final de 41 por 27. Los viboreños iniciaron muy bien el match, sacaron una buena ventaja en los primeros momentos y terminaron la primera mitad 16 a 15 a su favor. Pero en la segunda parte se desconcertaron por completo, perdieron el paso, y permitieron que el Belén les arrebatara el triunfo.

En el segundo juego La Salle super; el Instituto 23x16. El equipo estuvo bastante flojo, pero canastas oportunas de Castañeda y Viamontes mantuvieron siempre el score favorable. Los estudiantes arrancaron en punta, pero pronto entregaron las riendas del poder a sus contrarios, que ganaron el primer half 6 por 4, y mantuvieron en el segundo la ventaja obtenida.

Resultado:

Maristas. Primer salf: 1-9. Segundo half: 5-6. Total: 27.

Resultado.

I. Víbora. Primer half: 4-0. Segundo half: 3-9. Total: 16.

La Salle. Primer half: 1-5. Segundo half: 9-8. Total: 23.

PELEAN ESTA NOCHE BILLY CONN Y FRED APOSTOLI

NEW YORK, febrero 9. (AP).—El promotor Mike Jacobs anunció hoy que esperaba una buena concurrencia en el Garden, mañana, al celebrarse la pelea de Billy Conn, especialista zurdo de Pittsburgh, y Fred Apostoli, que fué campeón mundial de los pesos medianos.

Este encuentro va como revancha al bout que ambos sostuvieron hace meses, y en el que salió airoso Conn, por decisión.

BASKET BALL DE HOY

Esta noche se iniciará en el floor del club Cubaneleco la serie final interzonas del campeonato junior de basket ball de la Unión Atlética de Amateurs. Los conjuntos de la Universidad Nacional, campeón de la zona de la Habana, y La Milagrosa, campeón de la zona de Matanzas, chocaron en el primer encuentro de la serie en que se discute el título nacional de la categoría.

La serie es de tres juegos, a ganar tres, y el primero que reúna este número de triunfos será declarado campeón Nacional. Los dos conjuntos vencedores han realizado una hermosa labor para llegar a los finales, y a la lucha que se inicia ha de resultar más interesante aún. Aunque muchos creen en el triunfo de la Universidad, los matanceros están deseosos de demostrar que ellos poseen calidad suficiente para hacer pasar un mal rato a los muchachos de Livio. De todas maneras, las incógnitas se despejarán en su primera fase, esta noche en el floor eléctrico, comenzará a las nueve y media.

SIGUE EN EL PISO DE RANCHUELO EL BASKETBALL SOCIAL

El equipo de Camagüey luchará con el de Ranchuelo para decidir quién jugará con la Juventud Altética

Continúa esta semana, en sábado once y domingo doce, el campeonato Nacional Junior de Basket ball 1938-39, de la Liga Social de Amateurs de Cuba.

Como resultado de las tres series eliminatorias en las tres zonas interprovinciales en que se dividió la contienda, se tuvo el siguiente resultado: el Club Atlético Ferroviario, de Camagüey, clasificó campeón de la zona oriental; el Club Atlético de Ranchuelo, alcanzó esa distinción en la Zona Central, y la Juventud Atlética Viboreña, fué el ganador en la zona Occidental. Los tres campeones de Zona, por consiguiente, discutirán ahora los semifinales y finales, tocando enfrentarse el sábado 11 y domingo 12 próximos, al Ranchuelo y al Ferroviario, en Ranchuelo.

En la siguiente semana, o sea el sábado 18, domingo 19 y, si es necesario, el lunes 20, ambos equipos se enfrentarán de nuevo, pero en esta segunda ocasión o continuación de la serie de 5-3 el escenario de los encuentros será la legendaria ciudad de Camagüey.

El ganador de esta serie Ranchuelo-Ferroviario, se batirá después en las fechas de febrero 24, 25 y 26 con el campeón de la Zona Occidental, o sea, la Juventud Atlética Viboreña.

MEDINA ESTA DISPUESTO A PELEAR CON EL FILLO Y CON CUALQUIER PESO

Como saben nuestros lectores, Pedro Medina quería pelear con Julián (Fillo) Echeverría, pero como él no pesa ahora más que 115 libras estimaba que muy bien el chavalillo de Braña, podrá hacer 123, ya que el handicap de ocho libras, le parecía bastante ventaja para un boxeador de la alta clase del español. Pero en vista de que Manolo Braña, manager del Fillo, no quiere que su boxeador se rebaje del peso, Medina está dispuesto a aceptar el encuentro. El doble campeón cubano, como antes dijimos, no pesa más que 115 libras, pero está dispuesto a meterse en el ring con el Fillo, haciendo éste el peso que mejor estime conveniente.

GANO EL EQUIPO DE LA BENEFICENCIA CON UN RALLY INICIAL

Con un rally de cinco carreras en el primer inning, en cuya fabricación intervinieron par de errores de sus rivales, los muchachos de la Beneficencia lograron ganar el desafío intercolegial celebrado ayer en los terrenos de Víctor Muñoz, con un score de 9 por cinco.

Después del primer acto, el pitcher de La Luz trabajó admirablemente a sus rivales y dominó, pero, la ventaja adquirida por los chicos de la Beneficencia fué suficiente para decidir.

ANOTACION POR ENTRADAS

Beneficencia . .	500 300 001	9
La Luz	030 020 000	5

AMATEURS ACES por DAN

El programa de basketball anunciado por los empleados del edificio La Metropolitana para el próximo día 17, se efectuará en el floor del club Atlético de Cuba, en lugar de darse en el piso del San Carlos como se había anunciado... Pero, los juegos seguirán siendo los mismos... Se habla de presentar este año un gran programa de atletismo femenino al finalizar todos los exentos oficiales de las distintas federaciones y colegios... Una idea interesante de la Asesoría de atletismo femenino, que servirá para reunir, en un mismo meet, a todas las categorías... Ya se están preparando las invitaciones a las distintas naciones que vendrán a Cuba para tomar parte en la serie mundial de base ball amateur... México, Estados Unidos, Canadá, Inglaterra, Panamá, Puerto Rico, Japón, Hawaii y otras aparecen entre las naciones invitadas... Y la serie mundial amateur, que se organiza en Cuba gracias a un feliz entendimiento de la Unión Atlética de Amateurs con la Dirección General Nacional de Deportes, comenzará en la segunda semana de Agosto...

x x x

Esta noche se inicia la serie Universidad-Matanzas, en la que los fanáticos presenciarán una lucha de enorme interés... Los Caribes no han perdido su efectividad e inspirados por el éxito alcanzado el lunes frente a los azules del Vedado Tennis, se proponen arrancar con buen pie, anexándose los dos primeros choques de la batalla Pero, Matanzas asegura que proporcionará sorpresas, y su coach Jaén, sonríe maliciosamente, cuando le dicen que la Universidad ganará cuando quiera... «Los Caribes se llevarán una sorpresa» — dice el coach matancero. Y, a continuación afirma que los players de su team son todos hábiles tiradores que mantiene un promedio de 35 puntos por juego, desde que iniciaran sus ensayos en el floor en la temporada... El match de hoy comenzará a las nueve en punto y actuarán los referees y demás oficiales de la Federación.

x x x

Es posible que parte del campeonato de base ball de la Liga Nacional de Amateurs se efectúe este año en el Stadium de La Tropical. Todo depende de que la Liga de las Fuerzas Armadas no juegue allí los domingos... La contienda unionista, incidentalmente, tendrá que suspenderse este año durante el mes de Agosto para darle paso a la serie mundial de base ball amateur.. Ya está a la firma del comandante Mariné la resolución que prolonga la temporada de basket durante todo el mes de Marzo... Los asesores de base ball amateur tienen en estudio una importante resolución en virtud de la cual la temporada de los aficionados no podrá pasar del primero de Octubre, prohibiéndose terminantemente que se juegue pelota amateur en el Invierno....

x x x

El plazo de inscripción para el gran campeonato de squash que organiza la Unión Atlética de Amateurs expira el próximo déa 17 y la contienda comenzará el 20... Hasta ahora, Manolo Gordon, presidente de la Federación de Squash de la UAA, tiene la seguridad de contar con los jugadores del Fortuna, Miramar Yacht Club, Casino Español, Vedado Tennis, Cubaneleco y otros. Y eso garantiza una season de interés... Casi todos los fanáticos que asistieron a la exhibición de basket ball que se ofreció el lunes último, en el Cubaneleco, están de acuerdo en que los referees actuaron admirablemente esa noche... Cuba está haciendo esfuerzos para conseguir que los tennistas de Canadá de la Copa Davis vengan a jugar a ese torneo. Pero se duda que la proposición sea aceptada... Jugando aquí, el Canadá tendrá poco chance de derrotar a los cubanos, mientras que pagándole el viaje a nuestros players, solo tienen que temer la pérdida de esos pasajes, pues el éxito casi puede considerarse descontado... Los courts canadienses son de yerba y los atletas cubanos no están acostumbrados a jugar en ellos.

x x x

El match decisivo de «La Milagrosa» y el team del colegio «Estrella» se dará el domingo, en Matanzas... Este importante extremo fué resuelto ayer por la mañana por los delegados de los dos clubs —según una información de Jorge Cancio... Todavía no se ha perdido la esperanza de presentar en la Habana al team de basket ball de México, aunque el asunto luce realmente difícil por las fechas disponibles... Ya está resuelto que la Federación Atlética intercolegial celebrará sus últimos games de la temporada de beseball en el Stadium de La Tropical... Parece que, en definitiva, el Club Deportivo de Cárdenas ha hecho idea firme de enviar representación a la jornada senior de basketball, encargándose otra vez el veterano Enrique González, del coaching de los muchachos... En el Miramar Yacht Club están celebrando un campeonato inter-socios de basketball, a fin de que la nueva directiva pueda hacerse una idea firme del material que disponen para 1939-40... Dicer que los caleteros están buscando un nuevo coach, estando la elección entre Cappy Campuzano y Héctor Muñoz...

x x x

Se aproxima ya la temporada de verano y todo el mundo está haciendo sus preparativos para invadir la Playa... Este año se espera mayor contingente que nunca y los atractivos deben aumentar... En la Playa habrá nuevo campeonato de handball—que se dará más temprano esta vez— y se organizará una justa de soft-ball para celebrarse en el terreno de pelota... En el Náutico de Marianao habrá la animación de todos los años, que es «tops» y en el Casino Español se proyectan grandes cosas... El Casino, incidentalmente, celebrará el domingo una comida de despedida a la directiva saliente, de la cual hemos recibido la siguiente invitación:

«Habana, Febrero 7, 1939.
Señor Pedro Galiana,
Cronista de Deportes del DIARIO DE LA MARINA.—Ciudad.

Habiéndose acordado por los miembros de la actual Junta Directiva de este Casino, celebrar un almuerzo-homenaje de despedida a los miembros que cesaron de acuerdo con las Elecciones celebradas últimamente, en nombre de la Comisión Organizadora, tengo el gusto de invitarle al referido acto, que se celebrará en nuestro Balneario, sito en la Playa de Marianao, el próximo domingo 12, a la una de la tarde.

Agradeciendo a Ud. el correspondiente acuse de recibo y la indicación de su asistencia, queda a sus órdenes atento y s. s.,

Valeriano Fernández Viña,
Secretario.

NADA EXTRAÑO E LAS TIRADAS Q DIERON EN MIA

Si los cubanos practican s diera hacer buen papel do vengan los sureños

Ayer se reunieron por prim los tiradores cubanos en los t del Casino Deportivo para c las prácticas de platillo.

El propósito que los guiaba los seguirá guiando en día sivos es el de familiarizarse máquinas del campo de Horn que hasta la fecha son poco cidas, pues, aunque allí se ha Pichón con bastante frecuen ha ocurrido lo mismo con el llo y es necesario, por lo tant bituarse a ellas con el fin d un papel airoso. Hay en Cuba graciadamente para este sport tiradores de platillo y de entr se destacan en primera fila siete. Sin embargo, no hay qu marse por ello, pues si ese co mero se prepara bien puede un quebradero de cabeza a lo dores americanos que nos v en breve. Se funda esta opi el hecho de que el horizonte de platillo en el Campo de Deportivo es bastante difícil. S tros expertos toman la práctic serio como se espera que lo puesto que ahora no se trat si fulano le ganó a mengan de defender la bandera de Cu pensarán la ventaja que podr carles los americanos con su experiencia, con el conocimie las máquinas y de los terreno en Platillo es algo de categor portancia.

El programa que inició la petencias de Miami se com de dos tiradas, una de Hand otra de dobletes.

La de Handicap fué gana D. C. Hayward con 144 de rando a 19 yardas. Quedó em con Fred Tomlin que tira yardas. Aunque el Miami He dondetomamos estas notas, no talles del desempate el cua da como ganador a Hayward esa tirada Joe Hiestad, el de los «torones» hizo 140 de 15 24 yardas, ese score fué igual cuatro tiradores más, que ti menor distancia. Hubo dos que sumaron 141 de 150 y 142 de 150. Tomaon parte 45 tidores entre los que se c «crema» de los platilleros de De Miami compitieron cuatr mente y uno de Jacksonville.

La tirada de dobles la ga Hiestand con 96 de 100 que t clase A. Bart Gaiger, hizo u papel ganando el segundo l la clase B., con 87 de 100. E lugar de esa clase pasó a m Ike Andrews con 89 de 100. E tirada se hicieron 96, 89 y todos, los demás tiradores número de 24 quedaron por b esa marca.

Los asesores de Caza y Tiro tillo, Pichón y Skeet de la D General Nacional de Deport forman la comisión organiz los próximos eventos quieren saber que a partir del próxi mingo se podrá practicar Pi el Club de Cazadores del Ce dos los días hasta nueva orde de la nueva orden quiere mientras haya pichones).

MAÑANA, F. PIÑE FRENTE A C. P EN EL ST. TROP

Un gran juego de base ba el que ofrecerán mañana por de, en el stadium de la Trop novenas compuestas por m de Películas Cubanas S. A. los muchachos de la Asocia Artistas Teatrales.

Desde hace días ambos eq encuentran practicando, ya q sólo tienen interés en rend buena labor en este encuent porque despuee piensan cele campeonato en el que tomar te distintas novenas comerc

El equipo compuesto por los chos de Películas Cubanas S. A sentará en el box nada menos formidable «gallego» Feder ñero y de catcher traba caíno. La batería de los teatr también magnífica. Carlitos P encargará de enviar la esfé ra el home y su hermano se e rá de recibirla.

El umpire del encuentro se litos Robreño, el estimado ñero director de la revista Zi

Además en el equipo de aparecen: Goitia, en primer berto Garrido, en segunda; Valdés, en tercera; Julio V el short; García, left field; center y Carlos Badías en el

Los integrantes del team teatrales son: Chino Mon primera base; Eddy López, s Emilio Medrano, tercera; short; Happ right field, Tony center y Otto Sirgo en el le

Los coachs de los peliculero Julito Díaz y Julio Gallo y la na Alicia Rico.

Los de los teatrales son: Otero y Paco Alfonso y los Arnaldo Sevilla y Blanquita

Alberto Garrido asegura qu teará de 4-4 a su coleg Pous y éste por su parte anun no le verán la bola los m de la «pantalla».

No pierda usted este show podrá ver con solo abonar 2 al pasar por el torniquet Tropical. Los muchachos qu a las graderías de sol, tend dejar diez centavos en la pu

EL SABADO, 18, PELEAN EN LA HABANA LOS LA ACADEMIA DE P

Luis Felipe Gutiérrez ya est parando otro cartel de boxe teur para el sábado día 18. serán presentados en la Hab grupo de los siete boxeador distinguidos en la Academia magüey, que está al frente d sor señor Parra.

Recientemente visitaron l camagüeyana los boxeadore Guantes de oro, al frente d sor Johnny Cruz, y en la vel tuvo lugar en aquella provin puso de manifiesto el adelan los muchachos camagüeyano posibilidades de hacer un bo pel en la Habana, contra los dores locales.

M.E.C.D. 2016

JUEGAN MANANA LOS INSTITUTOS DE LA HABANA Y PINAR DEL RIO EN BASKET

Mañana sábado día once de febrero a las cinco de la tarde y en el Club Deportivo Asturias se celebrará el segundo juego de la serie concertada a cinco, entre los Institutos de La Habana y Pinar del Río, por el campeonato de la zona occidental Inter Instituto de Basket ball

El pasado lunes, cuando Las Avispas visitaron a sus compañeros en Pinar del Río, fueron sorprendidos por los certeros tiros de larga distancia de los pinareños, recibiendo una derrota que ellos no esperaban. Sin embargo, ésto no ha sido causa de pesimismo, pues su equipo de basket ball es bueno, y reaccionará cuando se encuentren mañana en el Deportivo Asturias.

Este juego estaba señalado para las nueve de la noche, pero considerando la gran cantidad de espectáculos «carnavalescos» que se han organizado, y para darle una oportunidad a los muchachos visitantes, se ha acordado celebrar el juego por la tarde, para facilitarles la asistencia a estos espectáculos.

La eliminación de Oriente

Recibimos noticias del señor Angel de la Tejera, Profesor de Educación física del Instituto de Holguín, y Delegado provincial de Oriente de este campeonato, que el juego entre los Institutos de Santiago de Cuba y Guantánamo, fué algo formidable pues ambos equipos se encuentran en gran forma, y existe una rivalidad deportiva entre ambos planteles. difícil de mejorar. El Instituto de Santiago de Cuba logró una apretada victoria de 21x27. empatando la eliminación de su provincia. Los delegados de ambos planteles han acordado celebrar el juego decisivo en Santiago de Cuba, siempre y cuando actúe un Oficial de la Asociación Nacional de Oficiales de Basket ball, por cuyo motivo han cursado telegramas a la Habana para contratarlo. Todavía no sabemos quien actuará, pero el público santiaguero puede estar seguro que el oficial que envíe la Asociación, será uno de sus más capacitados miembros.

Con el triunfo del Instituto de Santa Clara a costa del de Remedios, en el juego de desempate por el campeonato de la provincia de Santa Clara, será este el que discuta la supremacía de la zona central contra el Instituto de Matanzas, quienes derrotaron en juegos consecutivos a los muchachos de Portell Vilá.

Es tanto el entusiasmo que existe en Matanzas por el juego de basket ball, que rara vez juega el Instituto de la localidad sin que tenga que cerrar la taquilla por falta de espacio para el público.

ESTA NOCHE, EN EL PALACIO DE DEPORTES, LEVANTAMIENTO DE PESOS

PEDRO GALIANA

Desde el Bull Pen

NO BUSQUE ESTO EN LOS BOX SCORES:

En New York pagan a los stewards de las carreras unos sesenta pesos diarios por decir si se ha corrido bien o mal en la pista... Cada vez que un periodista de New York ha hecho una pregunta a Maxie Schmeling relacionada con la situación política de Alemania, ha contestado: «Para ver, vayan donde el Embajador de mi país»... Y lo curioso del caso es que el Embajador fué retirado recientemente por Hitler!... Harold Pie Traynor, el boss de los Piratas, tiene la firme impresión que Cy Blanton (pitcher), mejorará un 75 por ciento este año al tener a Mueller detrás del plate... La mejor pelota de Blanton es la screwball, y al Tedd jamás pudo recibírsela como era debido... Poco a poco se va confirmando la noticia que dimos recientemente a base de que Stagehand sería enviado al track de Hieleah para enfrentarse con Ward Admiral en la discusión de la Widener Cup el próximo día 4 de marzo... En Hialeah le están preparando ya un establo!... Mike Jacobs ha mandado a derribar la pared del frontón de Jai Alai que había construído en Hippodromme, lo que significa la pérdida definitiva del juego para los newyorkinos... Y se afirma que el anfiteatro será utilizado como escenario del team profesional de basketball de Miss Kate Smith (los Celtics)... Oral Hildebrand, que ha sido este año en el equipo de los Yanks, tiene la impresión de que ganará 17 a 20 desafíos en la temporada... «Yankee Stadium me beneficiará extraordinariamente»—dice Hildebrand. «Y siempre podré ir al box en la seguridad de que mi team' hará de cinco a seis carreras con sus batazos»... Se asegura que Sam Breadon y Branch Rickey están a punto de separarse, yendo Rickey hacia Brooklyn, donde comprará las acciones del club, conjuntamente con Larry McPhail... Un hijo de Branch acaba de recibir empleo en Flatbush, como gerente de las menores, después de haber sido despedido por Breadon del equipo de los Cardenales, y esto asegura más la reunión de Daddy Ricek y Larry McPhail... Los New York Yankees tienen que preocuparse ya en buscar un buen sustituto para Lou Gehrig, que debe retirarse del juego activo en 1942... En Newark se ha aparecido un muchacho que, según todos los scouts, es un segundo Hank Greenberg... Se llama Ed Levy, y sabe pegar su home runs... Walter Hate, que tiene por qué saber las cosas, dice que los Estados Unidos tienen un chance muy remoto de retener este año la copa Davis... En su opinión, Alemania lucirá fuerte, lo mismo que Australia... «La principal dificultad de los Estados Unidos está en buscarle un compañero de dobles a Gene Make»—dice...

El infield del Broolykn para este año sólo tiene un hueco en blanco: la segunda base, donde Pete Cosvarat, Johnny Hudson y el veterano Toni Lazzeri sostendrán una lucha de interés... Leo Durocher, el manager, está casi decidido por Coscarat, que ha sido muy bien recomendado por Charley Dressen, por la acometividad demostrada este último año en el Nashville, pero Toni Lazzeri ha declarado que California, que está haciendo el entrenamiento necesario para pelear por la posición, y Hudson cree haber eliminado las únicas faltas que le han impedido ser un second baseman consistente en la Liga Nacional... Dolph Camilli jugará la primera base... Harry Lavagetto será la tercera y el manager Durocher el short, para completar ese infield... Hank Leiber, el blondo outfielder, no sólo se alegra de haber abandonado el equipo de los Gigantes, sino que dice horrores del manager Bill Terry, si usted tiene calma suficiente para oirle... Trabajando de coach en la Universidad de Phoenix, Arizona, Leiber dió hace días una entrevista a distintos periodistas y lo primero que afirmó fué que se alegraba extraordinariamente haber salido de las manos de Terry, quien—según él—es uno de los managers más déspotas del baseball... «Nunca me gustó ese hombre y creo que yo tampoco le simpaticé... Por eso, por primera vez en mi vida estoy esperando con impaciencia el inicio de una temporada!»—dice Hank... Es curioso notar que mientras Glenn Cunningham continúa apareciendo en la carrera de la milla en los Juegos del Millrose, muchos de los que debutaron con él en 1933 se han retirado ya de los deportes, dedicándose por completo a la vida privada... Cunningham dice que jamás correrá las dos millas, y cuando se le pregunta si tiene alguna regla especial para cubrir la distancia, dice que no hay corredor que pueda decir nada en ese sentido, por la sencilla razón de que dos carreras no son nunca iguales... Ellsworth Vines debe marcar la ciudad de Atlanta en su scrap-book, como una de las localidades de mayor suerte para él... Allí fué donde, tras buen esfuerzo, logró detener recientemente a Donald Budge, derrotándolo en tennis con scores de 8-6, 8-6, para poner la serie a cuatro matches de diferencia... Budge ha ganado 13 partidos y él, nueve...

Si los planes del asesor de tennis de la Dirección General de Deportes no fracasan, los matches de Cuba vs. Canadá, por la copa Davis, se efectuarán este año en los courts del VTC... (Pero no digan que lo leyeron aquí, eh?)... Parece que Al Simmons está convencido de su triunfo como player de la Liga Nacional... Hace días habló mucho y bien del administrador de los Bees, donde terminará su carrera, y declaró que esperaba el inicio de la campaña con más impaciencia que un recluta... Los New York Yankees están tras de los servicios del zurdo Joe Krakauskas, del Washington Senadores, pero parece difícil que puedan convencer a Clork Griffith sobre el particular... Según noticias que se reciben de Orlando, Joe Krakauskas está tirando ya sus primeras pelotas, el zurdo tiene este año más velocidad que nunca, y Harris espera que resulte una sensación... Mientras tanto, ningún crítico toma en consideración a los Senadores para la temporada... Esto no es deporte, pero les ha de interesar con toda seguridad: Mickey Rooney y Freddie Bartholomew realizaron su mejor trabajo cinematográfico en «Lord Jeff», próxima a estrenarse en Cuba; de modo que no pierdan la films cuando se exhiba... Vale la pena!... Bill Terry opina—y nosotros creemos que tiene razón—que los Gigantes de este año presentarán la mayor ofensiva que recuerda el team en muchas temporadas... La entrada de Bill Demaree, Billy Jurges y Zeke Bonura robustece extraordinariamente el ataque del team y Terry contará ahora con una batería peligrosa... Joje Moore seguirá de lead off man, con Myatt como segundo bate; Melvin Ott será el tercero, seguido de Demaree, Bonura, Danning, Jurges, Whitehead y el pitcher... La novena no luce mal en el papel, pero dependerá totalmente de lo que hagan sus pitchers en la temporada.

Estuvo a punto de ganar "El Lugareño" la segunda carrera, bien montado por Pernia

Los ejemplares nacidos en Cuba no han logrado colarse una sola vez, pero se espera que pronto se rompa la jettatura.—Opening Night cubrió los seis furlones en 1.12 2-5, siendo re clamada en setecientos pesos.—Hoy mejora grandemente el programa en el feudo de Alberto Levey.—Otras notas hí picas sobre la teamporada en el Hipódromo de Oriental Park

El Lugareño estuvo a punto de convertirse en el primer ejemplar criado en Cuba ganador en el presente mitin, que lleva veinticuatro funciones corridas sin que los «cuban-breds» hayan sido desensillados aún en el redondel de los triunfadores.

Los que recordamos la época de Carlota, Chambelona, Caribe, Andresito, Havana Electric, Pilades, Al Livingston y otros buenos ejemplares nacidos en esta ínsula en época en que la situación económica permitía a los criollos dedicarse con mayor entusiasmo a la recría, empezamos a sentir ya cierto vacío como si algo básico nos faltara, pues sencillamente no estamos acostumbrados a que la banderita cubana en el programa sirva para indicar únicamente un perdedor.

Bien es verdad que las antiguas estrellas equinas criollas, como Pepe Barrientos y Pancho Arango en el track, sólo actúan como estimulantes en nuestra memoria, habiendo quedado Azabache y El Lugareño como los únicos cuban-breds en condiciones de defender el honor nacional.

El viejo as

Azabache, el trigueño hijo de Whisk y Mitchi, en la temporada anterior desde su inicio marcó un buen paso, convirtiéndose en un frecuente ganador, pero después de una marcada decadencia en la localidad y un viaje por el Norte, no ha podido este año hacer aún la cruz, debido en parte a que el aprendiz Acosta lo ha montado con bastante incapacidad.

Sin embargo, en su anterior salida Azabache también se acercó, poniendo en un apuro a Miss Martis, y como ayer El Lugareño, después de perseguir desde el inicio de la carrera al debutante Mon Clou, lo venía cogiendo a cada brinco al final, es posible sentirse optimista en cuanto al próximo futuro y esperar muy pronto una victoria para un cubanbred.

Además de Azabache y El Lugareño, el señor Manolo Cadenas, entusiasta criador camagüeyano que hoy ocupa la presidencia de la Comisión Nacional de Carreras, amén de ser el Asesor Hípico del comandante Mariné, posee varios productos cubanos nacidos del cruce de los sementales King David y William Penn con las yeguas Princesita, Dark Maid y Fusion, que están siendo educados lentamente, pues las limitadas posibilidades del turf local hasta la aparición del Havana-American Racing Association, no permitía precipitaciones en la recría.

Cosecha dorada

También el señor Ramón Crusellas, entusiasta deportista que tiene la finca mejor acondicionada para la recría que ha tenido jamás un cubano, con los servicios constantes de expertos de la talla de los caballerosos ex militares señores Martínez y Cossío tiene el plan de enviar la yegua Yankaway a los Estados Unidos a ser cubierta por Man O-Ward, cruce ideal del que debe surgir un verdadero as de la pista

Por el momento el señor Crusellas emplea los servicios del semental Host, hijo de Sir Martin, muy conocido en Oriental Park, y teniendo un par de sus hijos actualmente en el Hipódromo, entrenándose para el clásico de cuban-breds que se cerrará en el mes de marzo.

Los señores Carlos Skarbrevik dueño del Aevos Stable; Roberto Fernández Corujo, Francisco Mestre y varios otros criollos de relieve social, también se han iniciado en la mística de la recría, contándose entre estos últimos Eugenito Sosa, que tiene una potranca descendiente de Officier y Gradiset que promete ser un excelente ejemplar si, como se espera, hereda el coraje y velocidad de su abuelo Upset, el vencedor de Man O-Ward en el Sanford Stakes en 1919.

La realidad

Entusiasmado con las bellas promesas que nos brinda hoy la recría en Cuba, me ha alejado del tópico forzado de estas crónicas diarias, que no es otro que relatarles a ustedes lo que sucede en el predio hípico.

En realidad no podemos decir que el programa de ayer brillaba por la excelencia de los competidores que en el menú figuraban, siendo demostración convincente de ello la victoria de Nanticoke, un maiden de nueve años en la justa inicial y el triunfo de Oakwood Belle contra Hail y Toncon en la quinta competencia, generalmente reservada a caballos de superior calidad.

No fué hasta la sexta carrera que pudimos ver en acción un buen ejemplar, cuando Opening Night, una hija de Cotlogomor y Marie Virginia, cubrió los seis furlongs en 1.12 2-5 para batir a Ina Dear, sobre la cual hizo Pernia un gran esfuerzo pero del todo inútil, pues Opening Night tenía gasolina para haber ganado por margen mucho mayor al que obtuvo.

Opening Night fué reclamada por setecientos pesos después de su victoria, y en realidad la consideramos como el mejor claim del mitin hasta la fecha con la posible excepción de Rolling Past, la magnífica potranca adquirida por los hermanos Rodríguez.

«Buen Amigo»

En la del cierre, donde compitieron los milleros de la talla de Towson, Deer Leap y Sally Quick se produjo un éxito merecido del primero de éstos, bien dirigido por Fernandito Fernández, que está montando en la mejor forma de su vida.

El viejo Rumage, que le tiene un gran afecto a Towson, pues lo ha perdido dos veces y se ha vuelto a hacer del hijo de Flittergold en su siguiente salida a la pista, tornó a meter el sobre con los setecientos pesos en el cajón, y a estas horas Towson está comiendo su avena en la cuadra del amigo del doctor Bavastro.

Hoy mejora grandemente el menú en los dominios de Mr. Levey y pueden aventurarse con más seguridad los muchachos a ponerle la muñeca a los deprimidos «leones» del Bosque de Oriental Park.

RESULTADO DE LAS CARRERAS DE AYER

Copyrighted by The Cecelia Co (Daily Racing Form)

24 Day Thursday, FEB. 9, 1939 — Weather CLEAR — Track FAST

261 ORIENTAL PARK, CUBA — Purse $600
PRIMERA CARRERA 5 & 1-2 Furlongs 3YO&Up Maidens Claim

Ind	Horses	W	PP	St	¼	½	¾	Str	Fin	Jockeys	O	C
225 3	Nanticoke	115b	3	2		4 1½	3nk	2½	1nk	V Kamar	8-5	8-5
225	Look Forward	115b	7	3		6 1½	7 1	3 1½	2 1	E O Johnson	10	12
210	Busy Buzz	105	9	5		5½	5nk	4 2	3hd	G Terhune	20	20
236	Chick-Hi	110b	4	1		1hd	1½	1hd	4½	J Hidalgo	8	8
250 2	‡Golden Gaff	115b	10	11		8½	6 1	5hd	5 1½	C W Smith	6-5	6-5
236	Wanted	110b	2	7		10½	9½	7½	6 1	F Frnandz	15	15
234	Loleet	*105b	1	12		11½	8½	8½	7½	T Coucci	4	5
†——	Dawning Hope	*110b	8	10		9 2	10 1	10 1	8 1	J Mattison	10	12
† 205	Miss Waid	*95	11	4		3 1	4½	6nk	9hd	R Camp	20	20
205 4	Susie Lee	110b	5	6		2½	2 1½	9hd	10 4	C Martinez	5	5
205	Ga. Peach	100b	12	9		7nk	11 2	11 4	11 7	G Horn	20	20
† 205	I Run	*97	6	8		12	12	12	12	J Shaw	20	20

P 2:46 Off 2:50½ Time 23 2-5 47 4-5 1:08
Value to Winner $425—Miss N Patterson ch g 9 Messenger—Nantokah Start POOR from Stall Gate Won DRIVING Place SAME Nanticoke finished well to outlast Look Forward in the final drive The latter was wearing the winner down Busy Buzz had no mishaps Golden Gaff moved up on outside of the leaders in the stretch (Claiming Price $700)
Nanticoke 5 60 5 10 4 20 Look Forward 8 20 8 00 Buzz 14 00

262 ORIENTAL PARK. CUBA — Purse $600
SEGUNDA CARRERA 5 & 1-2 Furlongs 3YO&Up Maidens Claim

Ind	Horses	W	PP	St	¼	½	¾	Str	Fin	Jockeys	O	C
†——	Mon Cloud	*112½b	7	2		1 2	1½	1nk	1hd	H A Turpitt	10	10
226	El Lugareno	110b	1	3		2½	2 1	2½	2 1	O Pernia	3½	3½
250 3	La Canter	100b	4	1		3 2	3 1½	3 4	3 4	G Witmer	8-5	8-5
210	Freelander	115	12	6		5 2	5 2	4hd	4 4	V Kamar	4	4
† 250	Miss Carter	*95b	6	7		9hd	9½	6 1	5hd	S Brooks	20	20
236	EgyptianQueen	110b	11	4		4 4	4hd	5 2	6 4	AJ Frnandz	2½	2½
140	Taka Walk	*110b	3	11		10½	11	10 1	7hd	J Alfonso	20	20
205	Hasty Sue	*105b	2	9		8½	8 1	7hd	8nk	J Shaw	4	4
210	Mona Assagai	*105	8	5		7nk	7½	8 1	9 1	J Cartwrigt	20	20
205	Santer	*105b	10	8		6½	6 2	9½	10 1	R Camp	20	20
† 250	Passinemup	102	5	10		11	10hd	11	11	F Frnandz	20	20
250	Speedy Dolly	*105	9			Wheeled				M Alvarez	20	20

P 3:18 Off 3:24 Time 23 3-5 48 1-5 1:07 4-5
Value to Winner $425—L O Cassity ch g 6 High Cloud—Miss Marcella Start GOOD from Sall Gate Won DRIVING Place SAME Mon Cloud outlasted El Lugareno in the final drive The latter finished well. La Canter on the outside from the start faltered under urging at the end Freelander showed a good effort from the start (Claiming Price $700)
Mon Cloud 20 00 9 80 3 20 El Lugareno 5 20 2 60 La Canter 2 20

DAILY DOUBLE—NANTICOKE and MON CLOUD $168 80

263 ORIENTAL PARK, CUBA — Purse $600
TERCERA CARRERA 6 Furlongs 3YO&Up Claiming

Ind	Horses	W	PP	St	¼	½	¾	Str	Fin	Jockeys	O	C
193	Lernana	111b	2	2		1nk	1 1	1nk	1no	J Donoso	2½	2
222	Pretty Royal	*108	9	6		7 2	4½	3 4	2 4	A Gonzalez	8-5	8-5
235	Roving Eye	114b	5	7		3hd	2½	2 1½	3 2	T E Ward	8	8
172	Fairemus	116b	1	5		5½	6½	5 1½	4hd	AF Martinz	20	20
† 122	Choice Goods	116b	7	4		6 2	5hd	6 2	5 4	A Vesseli	4	4
241	Morvim	111b	3	11		11	10 1	8 1	6hd	G Terhune	5	5
234 4	Linlace	111b	8	3		2 2	3hd	5hd	7 1	A Frnandez	5	5
235	War Tale	116	11	9		9 4	9 2	9 2	8hd	E Gross	10	10
174	Portam	116b	10	8		8½	8 1	7nk	9 3	J Sylvester	20	20
† 220	The Bouncer	116b	6	1		4 1½	7 1	10 1	10 1	H Kees	20	20
† 198	Billy O'Neal	*111b	4	10		10 3	11	11	11	MN Gonzalz	20	20

P 3:50 Off 3:52 Time 23 2-5 47 2-5 1:13
Value to Winner $425—Mrs J Goodwin br m 5 Bud Lerner—Poinciana Start GOOD fromS tall Gate Won DRIVING Pace EASILY Lernana outlasted Pretty Royal in the last straides The Latter closed gamely on then inside Roving Eye faltered under pressure Fairemus made up some ground at end Morvim had no mishaps in the running (C P $700)
Lernana 6 40 3 40 2 80 Pretty Royal 3 20 2 80 Roving Eye 4 80

264 ORIENTAL PARK, CUBA — Purse $600
CUARTA CARRERA 6 Furlongs 3YO&Up Claiming

Ind	Horses	W	PP	St	¼	½	¾	Str	Fin	Jockeys	O	C
† 215	Ben Kyger	*109b	4	8		11 1	10 1	5hd	1hd	M Pantone	20	20
† 174	Tempermental	109b	6	2		3nk	2 2	2hd	2½	T E Ward	6	6
236	Toike Oike	116	12	7		5 1½	5hd	7hd	3hd	V Kamar	3½	3½
† 229	Mickey's Boy	116b	5	9		8 1	9½	6nk	4½	M Alvarez	20	20
188	Bugle Bell	105b	2	4		4 2	4 1½	3nk	5hd	J Hidalgo	3	3
† 172	Thisway	116b	11	1		7½	6hd	8 1	6nk	A Vesseli	7-5	7-5
221	Centermarch	116b	8	5		2nk	1½	1 2	7½	G Horn	3	2
204	Gingery	116b	7	12		12	12	12	8hd	E T Moore	20	20
250	Loisestelle S.	105b	10	6		6½	7nk	4½	9hd	J Cartwrigt	3½	3½
235	Mr. Boss	116	3	10		9½	8½	10 1	10 1	J Sylvester	20	20
234	Miss Harmful	*106b	1	3		1hd	3hd	9hd	11 1	RL Holcomb	15	15
229	Disruption	111	9	11		10½	10½	11½	12	AF Martinz	15	15

P 4:20 Off 4:23½ Time 23 47 3-5 1:15 1-5
Value to Winner $425—J A Hall br g 4 Almadel—Spectacle Start GOOD from Stall Gate Won DRIVING Place SAME Ben Kyger wore down Tempermental in the final drive The latter held on well (C P $700)
Ben Kyger 15 60 12 20 5 60 Tempermental 12 20 5 60 Toike Oike 4 40

265 ORIENTAL PARK, CUBA — Purse $600
QUINTA CARRERA 1 and 1-16 Miles 4YO&Up Claiming

Ind	Horses	W	PP	St	¼	½	¾	Str	Fin	Jockeys	O	C
245	Oakwood Belle	105	5	5	6 1½	4 1	3 2	2 1½	1no	F Frnandz	5	5
245 2	Toncon	*113b	7	3	1 3	1 4	1 4	1 3	2 1	J Alfonso	7-5	7-5
246 3	Hail	*108b	6	8	8	5½	5 2	4 4	8 5	R Camp	7-5	6-5
247	Imigert	*111b	1	4	2 3	2 4	2 2	3 1½	4 4	A Gonzalez	15	15
259	Decorous	108	3	7	7hd	8	6 2	5nk	5 2	F Cisneros	20	20
245 3	Noreda	112	2	2	3 1½	3 1½	4hd	6 4	6½	J Monroy	5	5
249	Trapshooter	*108b	8	6	5½	7hd	7 2	7 5	7 7	O Falero	4	4
245	Black Dreams	110	4	1	4hd	3nk	8	8	8	M Alvarez	20	20

P 4:50 Off 4:52 Time 24 1-5 49 1:14 2-5 1:42 1:48 4-5
Value to Winner $260—Aevos Stable b m 7 Horron—Equable Start GOOD from Stall Gate Won DRIVING Place SAME (C P $500)
Oakwood Belle 12 00 4 40 3 20 Toncon 3 40 2 60 Hail 2 60

266 ORIENTAL PARK, CUBA — Purse $600
SEXTA CARRERA 6 Furlongs 3YO&Up Claiming

Ind	Horses	W	PP	St	¼	½	¾	Str	Fin	Jockeys	O	C
243	Opening Night	111	2	3		3hd	3 2	3 3	1 1	N Frasch	1	6-5
200	Ina Dear	111b	5	2		2 2	2 3	2½	2 3	O Pernia	2	7-5
241 4	Bravo Caruso	*111b	12	1		1 1½	1 1½	1hd	3 4	S Brooks	3	3
† 239	Seymour W	114b	1	6		6hd	4 1½	4 4	4 4	AF Martinz	20	20
† 241	Tippo Tip*	116	3	7		7 1	5½	5 1½	5½	C Martinez	20	20
215	Gay Streamer	111b	4	5		8hd	6½	6½	6 1	J Hidalgo	20	20
† 173	Little David	*111	6	10		12	11 1	7 1	7½	D Houck	20	20
231	Janstar	*106b	9	9		9½	9 1	8½	8 4	J Mattison	6	6
195	Tractable	116b	8	12		10 1	10½	9hd	9 2	G Witmer	4	4
185	Sweet Manners	112½b	7	4		4½	7½	10 1	10hd	H A Turpitt	20	20
193	Bursting	111	11	8		5 1	8½	11 2	11 3	G Horn	20	20
220	Arielette	111	10	11		11 1	12	12	12	V Kamar	20	20

P 5:22 Off 5:24½ Time 23 1-5 46 4-5 1:12 2-5
Value to Winner $425—J Mc Bride ch m 6 Cotlogomor—Marie Virginia Start GOOD from Stall Gate Won DRIVING Place SAME Opening Night wore down the leaders in the final drive Claiming Price $700
Opening Night 5 80 3 80 3 00 Ina Dear 3 20 3 20 Bravo Caruso 3 00

267 ORIENTAL PARK, CUBA — Purse $600
SEPTIMA CARRERA 1 Mile & 60 Yards 3YO&Up Claiming

Ind	Horses	W	PP	St	¼	½	¾	Str	Fin	Jockeys	O	C
253 2	Towson	116b	6	7	9 1	5½	4 4	2 1½	1 1	F Frnandz	6-5	7-5
243	Sally Quick	111b	10	3	1 2	1½	1 4	1 1½	2 4	AF Martinz	5	6
(246)	‡Deer Leap	111b	1	11	11	11	9½	4 4	3 3	B Goicochea	4	5
231 2	Magic Arrow	*107	8	9	10 5	8 1	6½	5 1	4 3	J Alfonso	3	3
† 175	Lucky Seven	108b	9	6	6hd	7 1	5hd	6 1½	5 1	C Martinez	20	20
(197)	Al Carlye	116	2	4	3 1	3nk	2hd	3½	6hd	K Horvath	2½	2½
209 2	Addis Ababa	116	3	1	7nk	9 2	10 1	7 2	7 4	G Witmer	12	12
† 232 2	Hard Chase	*102b	4	3	2 1	2 3	3½	8 3	8 2	T Coucci	20	20
(232)	Caleb	116b	5	2	5½	6½	8 1	9 2	9 4	G Terhune	10	8
(236)	Golden Pigeon	112b	11	5	8hd	10½	11	10½	10hd	J Monroy	15	15
215	News Girl	*106b	7	10	4hd	4 1	7hd	11	11	R Camp	20	8

P 5:51 Off 5:54 Time 24 47 4-5 1:13 3-5 1:40 3-5 1:45
Value to Winner $425—J M P Bell ch g 7 Flittergold—Some Bird Start GOOD from Stall Gate Won DRIVING Place SAME (C P $700)
Towson 5 80 3 40 3 20 Sally Quick 7 80 6 60 Deer Leap 6 00

SELECCIONES Por SALVATOR

PRIMERA CARRERA.—RECLAMABLE
5 y medio furlongs.—Para ejemplares de 4 y más años.—Premio: 400 pesos.
TRIANON: Luce el ganador.

Trianón	111	Está corriendo en muy buena forma.
Zevstar	106	Luce el contrario a batir.
Animosity	116	Corrió mejorado en su última.
Tomah	116	No ha recuperado su forma.
Sea Lassie	111	Más chance en seis furlongs.
Takes Time	114	Corriendo bien, pero es inferior.

También correrán: Happy and Gay, 106; Donna Day, 101; Miss Lou, Ellen, 104; Emvee, 111; Pernoel, 101; Happy Hopes, 111; Orac, 111; Fleet Miss, 106; Beautiful Gean, 106; Eager Belle, 101; Hard Rock, 116 y Marymount, 106.

SEGUNDA CARRERA.—RECLAMABLE
Seis furlongs.—Para ejemplares de 3 y más años.—Premio: 600 pesos.
PEGOTTY AND: Con mucha velocidad.

Pegotty Ann	100	Poco peso y puede llegar.
Nebraska City	114	Si arranca, no debe perder.
Young Playtime	108	Bien colocado y mejorando.
Thoughtful	114	Ganó bien en su última.
Oklaqueen	100	Siempre es una posibilidad.
Neighborly	107	Es un parón, pero muy veloz.

También correrán: National, 112; Good Exchange, 112; Bon Mot, 114; Don Gómez, 105; David W., 114; Best Butter, 122; Tynemouth, 118; Cherry Point, 108; Dolly Tour, 104; Wild Money, 113; Pass Forward, 112 y Contribute, 114.

TERCERA CARRERA.—RECLAMABLE
Milla y 60 yardas.—Para no ganadores de 3 y más años.—Premio: 600 pesos.
ILOREE: Tiene la calidad.

Iloree	100	Y la velocidad necesaria.
Smithville	100	Termina con mucha entereza.
Miss Afa	104	Otra que corre duro al final.
Sir Heather	114	Corrido con mejores. Posible sorpresa
That Stuff	111	Una posibilidad remota.

También correrán: Head Man, 109; Midnight Star, 105 ;Sandy Meadows, 116; Dicks Pal, 111; Speedy Dolly, 100; Ora Negra, 104; Mist of Time, 100; Erion, 111; Much Wiser, 111; El Lugareño, 111 y Susie Lee, 111.

CUARTA CARRERA.—RECLAMABLE
5 y medio furlongs.—Para ejemplares de 4 y más años.—Premio: 400 pesos.
VIRBET: Le llegó su día.

Virbet	114	Es difícil que lo derroten.
Arctic Land	111	Parece ser el único contrario.
Step Aside	116	Se despista mucho en la recta.
Up in Arms	116	Prefiere una pista mojada.
Royal Lassie	109	Corta carrera para ésta.

También correrán: Royal Guinea, 106; Wrack Princess, 106; Vitonina, 101; Uma, 104; Brown Supinet, 101; High Quality, 111; Leo B., 111; Gray Man, 111; Lugen Luggage, 111 y Shadowgraph, 106.

QUINTA CARRERA.—RECLAMABLE
Seis furlongs.—Para ejemplares de 4 y más años.—Premio: 600 pesos.
DUNLILT: Puede repetir.

Dunlilt	116	Caballo que tiene alguna clase.
Alanova	111	Esta yegua está en gran forma.
Musical Jack	114	Batido por Dunlilt en última.
Dinain	114	En una forma brutal.
Mad Shirle	107	Yegua que corre muy duro al final.
Brogue	116	Fuerte finalista y pudiera ser.

También correrán: Munderburg, 111; Bomount, 109; Leesburg, 98; Baby Way, 109; Statement, 116; Pennycress, 109; Sistova, 108; Morlute, 111 y Very Much, 107.

SEXTA CARRERA.—RECLAMABLE
Milla y dieciseisavo.—Para ejemplares de 3 y más años.—Premio: 600 pesos.
LARRY M.: Mal corrido anterior.

Larry M	109	Smith sabía que ganaría Ladogan.
Beau Bon	111	Está corriendo con gran consistencia
Sun Erin	112	Puede ir mejorando aquí.
Miss Tad	109	En su última luchó bravamente.
Field Day	116	Mucho peso y suele agotarse.
Whittle	109	Finaliza fuerte y va mejorando.

También correrán: Bank Holiday, 114; Lady Carrot, 105; Ruth G., 100; Bourbon Prince, 110; Chilkat, 100; Aunt Carol, 107 y Kepi, 114.

SEPTIMA CARRERA.—RECLAMABLE
Milla y dieciseisavo.—Para ejemplares de 3 y más años.—Premio: 600 pesos.
PAKALA: Le doy nuevo chance.

Pakala	102	La carrera es bien difícil.
Doctor C. N.	109	Parte con lentitud; prefiere fango.
Magic Arrow	111	Puede hacerlo mejor que ayer.
Early Brown	104	Está sana y corre bien.
Strophe	109	Viene de correr milla y media.
Boosel	111	Posiblemente quede más cerca.

También correrán: Eboniste, 114; Prince Khayyan, 114; Western Run, 112; Grunt, 112; Tut Tut, 110; Silent Don, 114 y Credulous, 107.

La mejor apuesta de la tarde: VIRBET.

LAS NOVATOS DE PROMESA SERAN PRESENTADOS HOY EN EL "MENU" INTERESANTE DEL HABANA-MADRID

Pascau y Buendía contra Malluquiza y Rementería en el segundo partido. Pinos nuevos de grandes condiciones en el primero. Muy bueno el último de esta tarde en la Bombonera

La empresa del «Habana-Madrid», en su empeño de continuar desarrollando atletas nuevos para el deporte vasco, presentará hoy nuevas caras en Petit y Urbieta, dos pinos de promesa que se medirán con Macala y Abando, ya conocidos por haberse presentado ante nuestros fanáticos hace pocos días.

Todos los muchachos que están desarrollándose en esta nueva etapa del «Habana-Madrid» poseen grandes condiciones y bajo la tutela admirable de Pepe Millán, con seguridad se convertirán en valores positivos del deporte de los vizcaínos con tiempo y esfuerzos.

En el segundo de la tarde saldrán al asfalto Pascau y Buendía, compañeros de mil combates en ese asfalto, pelotaris que se completan muy bien, por conocerse perfectamente, mientras que el color azul estará defendido por Malluquiza segundo y Rementería. El delantero almendarense de esta tarde es un señor que ha subido muchísimo de juego y encaja perfectamente dentro del marco de una batalla de esta clase, en que le hará de compañero a un pelotari que se ha buscado un puesto de importancia en el cuadro de la Bombonera, precisamente por su empeño de mejorar.

Cuatro pelotaris bien conocidos de la afición, Salvador y Solá, Girón y Escarza, se enfrentarán en el último. Todos los asiduos concurrentes a la Bombonera han apreciado el adelanto destacado de Girón y todo el mundo sabe que Salvador se encuentra en magníficas condiciones. Por otra parte, la presencia de dos zagueros trabajadores y serios, como son Solá y Escarza, hará de este partido una justa de singular interés.

Mañana, sábado, y el domingo, se ofrecerán tres estelares a los entusiastas fanáticos de la pelota vasca en el popular palacete de Belascoaín y Sitios

Resultado de la función número 99, celebrada el 9 de febrero de 1939

PRIMER PARTIDO: Severino y Escarza, blancos, 25 tantos; contra Girón y Solá, azules, 21 tantos. Este partido, como puede verse, lo ganaron los blancos.

PRIMERA QUINIELA: Fué discutida entre seis pelotaris y la ganó Girón.

SEGUNDO PARTIDO: Onaindia y Aníbal, blancos, 26 tantos; contra Pedrito y Uria, azules, 30 tantos. Ganaron los azules.

SEGUNDA QUINIELA: Discutida entre seis pelotaris, fué ganada por Trecet.

TERCER PARTIDO: Pascau y Cubota, blancos, 30 tantos; contra Machín y Trecet, azules, 25 tantos. Ganaron los blancos.

Programa de la función de esta tarde, a las tres en punto

PRIMER PARTIDO, a 25 tantos.— Petit y Urbieta, blancos, contra Macala y Abando, azules. A sacar ambos del cuadro catorce y medio.

PRIMERA QUINIELA, a 6 tantos.— Macala, Abando, Ali, Urbieta, Navarrete y Petit.

SEGUNDO PARTIDO, a 30 tantos.— Pascau y Buendía, blancos, contra Malluquiza segundo y Rementería, azules. A sacar los primeros del cuadro 14 y medio y los segundos del 14.

SEGUNDA QUINIELA, a 6 tantos.— Malluquiza segundo, Buendía, Rementería, Salvador, Solá y Girón.

TERCER PARTIDO, a 30 tantos.— Salvador y Solá, blancos, contra Girón y Escarza, azules. A sacar ambos del cuadro 14 y medio.

ALMORRANAS

El terrible tormento y los sufrimientos ocasionados por las almorranas pueden aliviarse instantáneamente y remediarse en poco tiempo con el uso del Ungüento Cadum. Haga por conseguir una caja en seguida. Tenga mucho cuidado con las imitaciones.

ESPINOSA PELEARA CON CASANOVAS EN LA PELEA ESTELAR

Un buen programa habrá en el ring de Arena Cerveza Cristal. Once encuentros

Mañana sábado se ofrecerá un programa de boxeo amateur en el ring de la Arena Cerveza Cristal. Un cartel magnífico que presenta como una de las atracciones, el primer encuentro de un torneo entre los pesos ligeros de los Guantes de Oro para encontrar el más apto de la clasificación para incluirlo en el team de campeones que irá a representarnos en el certamen de puños que tendrá lugar en Venezuela en el mes de abril, durante la Semana Deportiva que se está organizando.

El primer match eliminatorio de ese torneo será entre Adolfo Espinosa y José Casanovas. Este fué quien discutió la final del año pasado y por ese detalle se le conceptúa como uno de los más indicados para ocupar el puesto de Mario Baeza, que como sabe la afición está suspendido indefinidamente por haberse negado a pelear contra los sureños que nos visitaron recientemente.

La pelea de Espinosa y Casanovas ocupará el turno estelar en el programa de mañana sábado, y a juzgar por la forma en que actualmente se encuentra Espinosa, y por los deseos que tiene de conocer parte de la América Central, creemos que Casanovas tendrá que esforzarse, porque si no lo hace, si no se presenta en la forma que los hizo cuando discutió el título, corre peligro de ser eliminado en la primera prueba.

El programa de mañana sábado, que tiene once interesantes peleas ofrece otros encuentros igualmente de interés como el anterior. Tenemos por ejemplo la pelea de Ramón Crespo y Baby Scull a la distancia de cinco rounds. Ramón Crespo, es uno de los más destacados muchachos de la cuadra de San Juan de Dios; en él tiene Felipe Estévez, grandes esperanzas para el próximo campeonato. Debutó recientemente contra Nicolás Dueñas, y ante la expertación general, venció a tan magnífico prospecto en una pelea que fué emocionante. Mongo Crespo, se captó las simpatías de los aficionados y desde entonces puede decirse que se ha convertido en uno de los drawing cards de los amateurs locales. Esta vez Ramón Crespo se fajará con otro muchacho que tiene poco más o menos sus mismas cualidades, y como es natural, se espera un match tan sensacional como el que ofreciera anteriormente.

Otros encuentros a cinco rounds serán los de Manolo Sánchez y Manuel Pérez Mora, Guillermo Morejón Rogelio Rapallo y René Martínez contra Luis Díaz.

COMBINADO YA EL PROGRAMA DE LA SEMANA DEL PATIN

En el Malecón, en los grounds de La Beneficencia y en el Palacio de los Deportes

Programa oficial para la Semana del Ciclismo y Campeonato de Patines Fantasía Individual y Parejas.

26 de Febrero: En el Malecón. Por la mañana: Concentración ciclista a las diez a.m., partiendo de Prado y Sar Lázaro, recorriendo todo el Malecón hasta Infanta, Carlos Tercero y llegada al Palacio de los Deportes.

En los terrenos de La Beneficencia: Por la tarde, 2 p.m. Carreras de bicicletas con retranca y goma balón para hombres. Competencia femenina de bicicletas. Competencias de velocidad con piñón para hombres.

27 de Febrero: En el Palacio de los Deportes. Por la noche, 8 p.m. Inauguración del primer campeonato nacional de patines-fantasía, individuales y parejas. Carreras de velocípedos para niños de 4 a 8 años. Fantasías en bicicletas para hombres.

28 de Febrero: En el Malecón. Por la noche. 8 p.m. Competencias femeninas de resistencia en bicicletas. Competencias de bicicletas con piñón para hombres.

Primero de Marzo: Palacio de los Deporte. Por la noche 9 p. m. habrá Torneo de cinta en bicicletas para ambos sexos. Torneo de cintas en patines para ambos sexos. Campeonato Nacional de Patines fantasía. Fantasía en bicicletas para mujeres.

2 de Marzo: En la Beneficencia: Por la noche. 8 p. m. Carreras de bicicletas por equipos 50 vueltas. Carreras de cintas en bicicleta para mujeres y hombres. Carreras de bicicletas de 6 a 9 años ambos sexos.

3 de Marzo: En el Malecón. Por la noche, 8 p. m. Carreras de velocidad en patines para ambos sexos. Carreras de resistencia en patines para ambos sexos.

4 de Marzo: En el Palacio de los Deportes. Por la noche, 8 p. m. Campeonato Nacional de Patines fantasía. Torneo de cintas en patines ambos sexos de 9 a 15 años. Torneo de cintas en patines de 6 a 9 años, ambos sexos. Gran final de repartición de premios a los ganadores.

Precios:

Palacio de los Deportes: 27 de Febrero, 1ro. de Marzo y 4 de Marzo.

Sillas de palcos, 30 cts. Preferencia 20 cts. Tendido 10 cts.

En la Beneficencia: 26 de Febrero 2 de Marzo.

Sillas de palcos, 20 cts. Gradas, 10 cts.

Habana, 8 de Febrero de 1939.

COPIAS FOTOSTATICAS
EN UNA HORA 50 CENTAVOS
A-6606 AGUIAR # 407

SE OFRECERA ESTA NOCHE EN EL "PALACIO DE LOS DEPORTES" LA FIESTA DE LEVANTAMIENTO DE PESOS

Esta noche, en el Palacio de los Deportes, se presentará una gran velada deportiva, consistente en la exhibición de levantamiento de pesos por los campeones americanos, y como fin de fiesta, un emotivo juego de basketball entre los teams del Vedado Tennis Club y el Club Naval.

Así, pues, los deportistas habaneros tendrán oportunidad de ver en acción a Tony Terlazzo, campeón mundial de peso ligero de levantamiento de peso, Gordon Venables, miembro del team olímpico americano y reputado como uno de los hombres más fuertes y mejor formados del mundo, y Bob Hoffman, editor de la importante revista deportiva «Strenght and Health» y destacado levantador de pesos.

Terlazzo, como hemos señalado anteriormente, tratará de romper el record mundial de su categoría, levantando un peso de 315 libras, o séase, dos veces su propio peso. Tony Terlazzo, además, realizará otros levantamientos, hacinedo gala de su fortaleza y destreza en el viril deporte.

Hoffman ya anunció que él tratará de levantar 230 libras con una sola mano en el estilo de bent press, uno de los más difíciles estilos de no Santos, uno de los asesores de ledominar. Además, en la exhibición de esta noche tomará parte Longivantamiento de pesos de la Dirección de Deportes, quien habrá de efectuar distintas pruebas de fuerza.

Como atractivo especial para los asistentes a la exhibición de los «hombres fuertes» esta noche, se medirán los «fives» del Vedado Tennis y del Club Naval. Los marinos estarán reforzados por Carlos Noble para enfrentarse con los senior de los «marqueses».

El programa comenzará a las nueve pasado meridiano, habiéndose fijado precios popularísimos para la entrada ya que la Dirección de Deportes desea que todos tengan oportunidad de ver a los sensacionales atletas. Sólo veinte centavos costará la entrada esta noche en el Palaci ode los Deportes.

M.E.C.D. 2016

PARECE QUE LOS ASESINOS DE MADRAZO CREIAN QUE LLEVABA ENCIMA $50,000 CUANDO LO ATACAR

SE INICIARA HOY LA CIMENTACION DEL FUTURO PALACIO DE JUSTICIA QUE SE CONSTRUIRA EN SANTIAGO DE C

VISITO AL CANCILLER REMOS EL ULTIMO SUPERVIVIENTE DE LA EXPEDICION GOMEZ-MARTI

Marcos del Rosario, dominicano de nacimiento y cubano de corazón, será propuesto por el Secretario de Estado para concederle la Orden Nacional de Mérito C. M. de Céspedes

Acompañado de uno de sus hijos y de nuestros compañeros en la prensa Cucho Gutiérrez y Antonio Riccardi, Comisionado de los Boy Scouts de Cuba, visitó en la mañana de ayer al doctor Remos, Secretario de Estado, el Coronel Marcos del Rosario, dominicano de nacimiento y el único superviviente del puñado de valientes que con Martí y Máximo Gómez zarparon en un débil bote el 1 de abril de 1895, desde playas dominicanas, con rumbo a Cuba.

El Coronel del Rosario, hombre sencillo y de una magnífica memoria charló largamente con los periodistas a quienes expresó su inmensa satisfacción por encontrarse en Cuba, su «patria querida» a la que no visitaba desde el año 1922 en que, acompañado del Teniente Rafael Lubian Arias, M.M., del Ejército Nacional y de otros importantes funcionarios, recorrió nuevamente la Ruta recorrida por el Apósto Martí desde su desembarco en Playitas.

No obstante sus ochenta y tantos años de edad y de haber sufrido recientemente un grave accidente automovilístico, el Coronel del Rosario se conserva fuerte y saludable y para él son pocas las ocasiones para expresar a todos la inmensa satisfacción que siente por encontrarse en Cuba y abrazar a los actuales Gobernantes de la República.

Recibido por el doctor Remos en su despacho privado, el Coronel del Rosario, en su lenguaje sencillo y rústico expresó que ya había realizado el sueño dorado de su vida: visitar a la República de Cuba, aunque ésta es una de las últimas veces que lo ha hecho y verla libre, aunque le parece un sueño.

Largo rato charló con él, el Canciller Remos, quien haciéndose eco del sentir popular prometió proponer al Coronel del Rosario para que el 24 de febrero actual se le confiera la Orden Nacional de Mérito, Carlos Manuel de Céspedes.

El Coronel del Rosario hace memoria fácilmente y cuenta algunas anécdotas de nuestra epopeya libertadora y hace un paréntesis para dirigir su vista, desde el despacho del doctor Remos, a la estatua del dominicano Generalísimo Máximo Gómez, y dice: Me parece un sueño ver su estatua en Cuba Libre y más sueño me parece estar aquí sentado en el Despacho del Secretario de Estado cubano y haberla abrazado como se abraza a un hermano.

Al retirarse de la Cancillería, el Coronel del Rosario saludó al doctor Campa, Subsecretario de Estado, al Comandante Miranda, Introductor de Embajadores y Ayudante del General Calixto García y a todos expresó su satisfacción por todas las atenciones que había recibido.

El generalísimo Franco ha designado ya gobernador militar de Guadalajara

BURGOS, febrero 9. (AP).—El generalísimo Franco se prepara para la más rápida conquista del resto del territorio español y ha comenzado a designar los funcionarios que habrán de ponerse al frente de algunas de las provincias. Ha designado a José Sentir Simeón, gobernador militar de la provincia de Guadalajara, que se halla aún en manos de los rojos.

El ministro de la Gobernación, señor Serrano Suñer, dijo después del consejo celebrado hoy que el Gobierno discutió extensamente los problemas relativos a la alimentación de la próxima zona que va a ser liberada.

DESCUBIERTO OTRO FRAUDE DE TEJIDOS EN LA ADUANA DE LA HABANA: SOLO ES DE SEIS CAJAS

Mañana llegarán dos vapores excursionistas. Exportación de productos cubanos. Manténese estable la recaudación aduanera. Llegaron ayer de Miami 5 aviones con pasajeros

El turbo eléctrico americano «Veragua», de la Gran Flota Blanca, llegó ayer de Cristóbal, con 15 pasajeros para la Habana, así como carga y 55 pasajeros para New York, hacia donde siguió ayer tarde.

Figuran en la lista de los pasajeros los señores F. Tirros Herrera, médico colombiano, el dentista nicaraguense doctor René Selva, el banquero británico Alcide Spenard, el ingeniero norteamericano Albertu Breen y el comerciante cubano Hamilton F. Brito.

Regresan a New York, desde la Zona del Canal, los militares americanos Capitán Richard J. Doyle, y los oficiales Walter Furcie y Albert Fireman.

El «Veragua» tomó en la Habana con destino a New York 25 bultos de misceláneas, y con destino a Liverpool, con trasbordo, dos cajas de tejidos.

También regresaron a los Estados Unidos los yatistas americanos, Adrián Iselin y señora, L. C. Bainbridge, A. Inchslone y señora, A. Troebridge, H. Conrad, Thomas G. Doig.

El «México»

Procedente de Veracruz, llegó ayer mañana el vapor americano «México», de la Ward Line, que ha traído 19 pasajeros para la Habana y carga general y 44 viajeros que siguieron ayer mismo para New York.

Llegaron en el «México» los señores Lucio Usabiaga, pelotari, la señora Luisa García Fernández, los abogados argentinos Alberto Castellanos y José Ferreira Soave, el abogado americano Robert Benjamín, la profesora de música Grace Rudd, el profesor argentino Juan Olsacher, el ingeniero cubano Gumersindo Mondéjar y señora y otros.

Figuran entre los pasajeros de tránsito de este buque, el aviador americano Francis Field, el artista Albert Brink y un grupo de abogados y comerciantes americanos.

El «Florida»

Con 239 pasajeros, en su casi totalidad turistas, llegó ayer de Miami el vapor americano «Florida» de la Peninsular y Occidental SS. Co.

Anotamos entre los pasajeros llegados a los señores Adolfo C. Cohen, Eduardo Carrera, Miguel Kisner y Rafael Ascencio y señora.

El «Florida» regresó anoche a Miami con 260 pasajeros entre los que figuran los señores José Díaz de la Cueva, el contratista Luis Freixas, el jockey Mario Quintero y Juan Mario Fernández.

Llegaron ayer cinco aviones

Procedente de Miami llegaron ayer al aeropuerto del Arsenal los aviones de la Pan American Airways Inco marcados con los números NC16927, NC15375, NC752V y NC822M, habiendo rendido este último dos viajes en el día.

Las expresadas aeronaves trajeron un total de 77 pasajeros, siendo la mayor parte turistas americanos, figurando también entre esos viajeros los señores Luis Alfaro y José Martínez.

Figuran entre los viajeros que salieron por esta vía para Miami, los señores Justo Luis del Pozo y Arturo Illas, el señor Luis Falcón y señora, y Evangelina Cuba, siendo los restantes, hasta el total de 83, turistas americanos.

El avión NC16927, salió para Mérida, Yucatán, con seis pasajeros, entre los que figura la señora Graciela Rubio.

El «North Star»

Procedente de Miami vía Port au Prince y Kingston, llegó ayer tarde en viaje de excursión el vapor inglés «North Star» que trajo pasajeros para la Habana así como 179 en tránsito, siendo todos turistas.

El «Munargo»

El vapor americano «Munargo», que se encuentra al servicio de la Gran Flota Blanca, arribó ayer tarde de New York, vía Nassau y Miami, con carga general y 3 pasajeros, 123 turistas en tránsito.

El «Cuba»

Procedente de Tampa, vía Key West y con 204 pasajeros, en su casi totalidad turistas, llegó ayer tarde el vapor americano «Cuba», de la Peninsular y Occidental SS. Co.

El «Cuba» regresará hoy por la mañana a los puertos de procedencia con carga general y pasajeros.

El «Astra»

Para completar un cargamento de azúcar llegó ayer a la Habana procedente de la Isabela de Sagua el vapor «Astra».

El «Sessa»

Con carga general, tanto para la Habana como en tránsito llegó ayer el vapor danés «Sessa», que procedía de Arica y otros puertos suramericanos.

Las salidas

Durante el día de ayer salieron los siguientes vapores: «Castilla», «Veragua» y «México», para New York; «Sessa», para Boston; el yate «Anslan II», para Miami; el excursionista «De Grasse», para New York, vía Miami; «Britannic», para New York vía Nassau; el yate «Elfreda», que estuvo en nuestro puerto limpiando fondos, para Palm Beach; «Orbita», para Valparaíso y «Florida», para Miami.

Dos excursionistas

En viaje de excursión arribarán hoy a nuestro puerto los vapores «Milwaukee», de bandera alemana, e «Iroquois», de bandera americana.

Ambos buques proceden de New York y escalas.

Otros barcos que se esperan

También son esperados hoy en este puerto los vapores: «Santa Clara», que procede de Valparaíso y escalas; «City of Newport News», que viene de San Francisco de California y escalas; «Evangeline», que viene de Miami; «Cefalu», de la Vaccaro Line, que viene de New Orleans y «Santa Marta», que viene de Puerto Limón.

Mañana llegarán, el «Oriente», que procede de New York; «Florida», que viene de Miami; «Oropesa», que procede de Valparaíso y escalas, en ruta a Europa; y los excursionistas «Kungsholm» y «Empress of Australia», que proceden de New York y escalas.

Seis cajas más de tejidos

El Juez Instructor del Expediente Administrativo, que se sigue en la Aduana de la Habana por motivo del fraude descubierto, ha podido saber que existe una nueva partida de seis cajas de tejidos, consignadas al comerciante Luciano Martínez, y que fueron introducidas en fecha anterior al descubrimiento del fraude.

La señora Aurelia Busto Vda. de Costales

Ayer mañana tuvo efecto en el Cementerio de Colón, el acto del entierro de la señora Aurelia Busto Vda. de Costales, madre del señor Rafael Costales, Oficial de la Capitanía del Puerto de la Habana, a quien enviamos nuestro sentido pésame.

La recaudación

Ayer la Aduana de la Habana recaudó $61.688.53.

SOÑABA CON LA GUERRA DE ESPAÑA Y CAYO AL MAR

Gumersindo Durán Cabello, natural de España, de 35 años de edad, vecino de H número 571, se encontraba ayer durmiendo sobre un muro que existe en el Espigón número 2, del Muelle de Tallapiedra. De pronto comenzó a soñar que luchaba en el frente y que la columna donde militaba hacía su entrada triunfal en una ciudad. Esto parece que lo excitó y haciéndole dar una vuelta sobre el muro cayó al mar.

Varios obreros prestaron auxilio a Durán, logrando rescatarlo y trasladarlo al primer centro de socorro, donde fué asistido de gran excitación nerviosa y síntomas de asfixia por sumersión.

No han situado los fondos para abonar becas estudiantiles

Piden que los graduados de Artes y Oficios ejerzan como plomeros sanitarios

El Secretario de Educación, doctor Aurelio Fernández Concheso ha iniciado algunas gestiones cerca del Secretario de Sanidad para que se reconozca a los graduados en el taller de Hidráulica e Instalaciones Sanitarias de la Escuela Superior de Artes y Oficios de Santiago de Cuba derecho a ejercer en el territorio de la nación el cargo de plomeros sanitarios.

El director del citado plantel lo recabó así de nuestra máxima autoridad educacional.

No ha depositado la Hacienda los fondos para las becas

Visitó la Secretaría de Educación ayer una comisión de estudiantes de laEscuela Normal de la Habana, de la Escuela de Bellas Artes de San Alejandro y de la Superior de Artes y Oficios «Fernando Aguado», interesándose por el pago de sus becas correspondientes al mes de enero.

Se les informó que no se han efectuado los pagos porque aún la Secretaría de Hacienda no ha hecho los depósitos de fondos necesarios para ello.

Del homenaje al Dr. Fernández Concheso

Continúa recibiendo numerosas adhesiones para el banquete homenaje al doctor Aurelio Fernández Concheso, Secretario de Educación, la comisión organizadora del Círculo Nacional de Bellas Artes.

Dicha institución quiere demostrar de esta manera la gratitud de los artistas cubanos al doctor Fernández Concheso por la labor desarrollada en pro de las artes en Cuba y por el calor prestado al Primer Congreso Nacional de Arte Cubano.

Tomó posesión como profesor

Ante el Subsecretario de Educación interino, doctor José M. Velázquez, tomó posesión ayer de su cargo de profesora supernumeraria honoraria de Historia Natural, del Instituto de la Habana, la doctora Aurelia González y González.

ANOCHE EMPEZARON A RECOGER LOS AUTOS QUE NO TIENEN CHAPA NUEVA

De acuerdo con las instrucciones del coronel Pedraza, Jefe de la Policía Nacional, su ayudante, comandante Bernardo García, ordenó que anoche a las doce fueran recogidos todos los vehículos que no hubieran sacado las nuevas chapas correspondientes al actual ejercicio.

Esta orden obedeció a una comunicación recibida en ese sentido del Director del Fondo Especial de Obras Públicas, Dr. Gerardo Barreras.

Los autos que no estén dentro de la Ley, serán enviados a los Fosos Municipales.

Rindió su informe el Dr. Castellanos al Juez Especial

Señala a Marrero como el autor material del crimen del Alcalde Pedro Acosta

En la mañana de ayer hizo acto de presencia ante el Juez Especial doctor García Navarro el doctor Israel Castellanos, director del Gabinete Nacional de Identificación, rindiendo su informe en el proceso por la muerte del señor Pedro Acosta, Alcalde de Barianao. El expresado documento, que ratificó el doctor Castellanos, consta de más de cincuenta hojas, y en él, según nuestras noticias, se señala como autor material del asesinato a Armando Marrero, éste es, el que hizo el disparo que privó de la vida a la citada autoridad municipal, y a los hermanos Eduardo, Gerardo o Earle y Rutilio Ramos, como coautores, todos los cuales están procesados por dicho Juez Especial con exclusión de fianza.

Aunque no se ha podido conocer el contenido del aludido informe, dada la reserva existente, también se tienen noticias de que el doctor Castellanos hace constar que practicó pruebas con la parafina en las manos de Marrero, comprobándose que en la derecha aparecen residuos de pólvora, así como en las ropas que vestía el día del suceso; también que la sangre advertida en las ropas de la víctima es suya, por cuanto coinciden los glóbulos sanguíneos de éste con los de las manchas encontradas en las citadas ropas.

También ratificó su informe el sargento del Ejército Constitucional, adscripto al Servicio de Inteligencia Militar, señor José Pérez Linares; dice que el autor material del crimen es Gerardo Ramos, y coautores su hermano Rutilio y Marrero.

Igualmente, ratificó su informe el detective de la Policía Secreta, adscripto al Buró de Homicidios de ese Cuerpo, Conrado San Germán, quien mantiene la tesis de acuerdo con el auto de procesamiento del doctor García Navarro y con el doctor Castellanos sobre la participación directa del repetido Marrero, y señala como coautores a los hermanos Ramos.

Declaraciones del Gobernador Baizán

El Gobernador de la Provincia, coronel Celestino Baizán ha hecho las siguientes declaraciones:

«Al publicarse la resolución dictada por el Tribunal de Urgencia en relación con la denuncia que hubo de formular contra el vigilante Serafín Labarga por la mención que hiciera de mi persona en el caso doloroso de Pedro Acosta, se dice que esa denuncia se extendía también hasta los reporters y periódicos que habían publicado esas declaraciones del citado Labarga. Como evidentemente se trata de un error, deseo que se haga constar que mi denuncia fué formulada única y exclusivamente al vigilante Labarga por la posible comisión de un delito de revelación de secretos; delito que sólo él, como autor de la declaración, podía haber cometido, puesto que la Prensa, de obtener la noticia y publicarla lejos de trangredir la ley cumple su principal deber para con el público.

SUSCRIBASE Y ANUNCIESE EN EL «DIARIO DE LA MARINA»

LOS ULTIMOS ACUERDOS DEL TRIBUNAL SUPERIOR ELECTORAL

EN FUNCIONES DE JUNTA NACIONAL DEL CENSO

—A oficio del Director General del Censo, transcribiendo telegrama que ha recibido de la Junta Municipal Electoral de Cabaiguán, referente a la ausencia de todos los empleados de la misma durante los días 29, 30 y 31 de diciembre y 1 de enero próximo pasados, alegando estar enfermos y justificando esa ausencia con certificados facultativos, y pidiendo que este Tribunal acuerde lo procedente, habida cuenta de que ni la Ley del Censo ni la del Servicio Civil reconocen derecho de licencia a esos empleados temporeros; se acordó decir a la Municipal referida que deje sin efecto su acuerdo acreditando los días en cuestión, y, en su consecuencia, que debe deducirse de los haberes de los mismos el correspondiente a esos días.

—A oficio del Director General del Censo, sobre la actuación del Presidente de la Municipal del Norte, (Habana); a escritos del Presidente de la Municipal de Batabanó; del Presidente sustituto de la Municipal de Placetas; y a telegrama del Presidente de la de Vueltas, y a escrito del de la de San Antonio de los Baños, relacionados con la actuación de los mismos en dichas Municipales; se acordó archivarlos. Comuníquese este acuerdo al Director General.

—A telegramas de las Provinciales de Matanzas, Habana; de las Municipales de Batabanó, Matanzas, Cobre, Alquízar, Calabazar de Sagua, Jovellanos Santa Cruz del Sur, San Luis (Oriente), Candelaria, Nueva Paz, sobre desenvolvimiento de las labores del Censo, se acordó quedar enterado.

—Se acordó decir por telégrafo, a todas las Juntas Provinciales que exciten el celo de los Inspectores designados para el examen y confronta de los Registros Permanentes a fin de lograr la terminación de esa confronta a la mayor brevedad posible, haciéndoles presente que el Tribunal espera la mayor colaboración de esos auxiliares del Censo y del Poder Judicial, a ese fin.

—A telegramas y comunicaciones de las Provinciales de la Habana y Matanzas; de las Municipales de Cruces, Antilla, Manguito, Morón, Florida, Vueltas, Mantua, Santa María del Rosario, Artemisa, Santiago de Cuba, Ciego de Avila, Banes, Este, Guantánamo, Santiago de las Vegas, Batabanó, Alto Songo, San Antonio de las Vegas, Güines; y telegramas de los inspectores Enrique Zayas desde Camagüey, Aurelio Márquez, desde Pinar del Ro, y Valeriano Gómez desde Matanzas, sobre el desenvolvimiento de las labores del Censo, se acordó quedar enterado.

—A oficio de la Provincial de Matanzas, consultando si procede a la destrucción por medio del fuego, de los originales de cédulas y triplicados de las mismas, que fueron anuladas y si también deben ser destruídos los talonarios de cédulas que por no haber sido remitidos a las Municipales quedaron en depósito en dicha Provincial; y el Tribunal, en atención a que el artículo 51 de la Ley del Censo sólo autoriza a las Provinciales para la destrucción por medio del fuego de los talonarios que le hayan sido devuletos por las Municipales y nada dice respecto de los que quedaron en las Provinciales en depósito; ni tampoco hace alusión alguna, a los originales de cédulas y sus triplicados que fueron anuladas por las Municipales; acordó decir a la Provincial de Matanzas que sólo procede anular los talonarios en blanco a que hace mención el artículo 51 de la precitada Ley del Censo, y además acordó interesar de todas las Provinciales que informen, con toda urgencia, el número de talonarios en blanco, que tienen en su poder por no haber sido remitidos a las Municipales, con expresión del número con que comienza la numeración de cada talonario, se circuló por telégrafo a todas las Provinciales y mediante oficio al Director General del Censo.

CASADO Y ANULADO EL FALLO QUE CONDENO A MUERTE POR ASESINATO, A CARLOS SERRET

Prosperó en el Tribunal Supremo el recurso establecido a favor del reo y que mantuvo una letrada de esta capital. La Audiencia concedió licencia a funcionarios y empleados

Bajo la ponencia del Magistrado Evelio Tabío, la Sala de lo Criminal del Tribunal Supremo ha dictado sentencia casando y anulando la dictada por la Audiencia de Oriente, que impuso la pena de muerte a Carlos Alberto Serret Calvo, reo del delito de asesinato, pues mató a su compañero de trabajo Francisco Cabrejas Padilla, en el Central Ermita, el 9 de marzo de 1937, apreciándose en el delito la cualificativa de alevosía y la agravante de uso de arma prohibida.

La expresada Sala, al dictar la aludida sentencia, declara con lugar el recurso que en favor de Serret estableciera el doctor Rafael Molinos, letrado de Santiago de Cuba y mantuviera ante la misma la doctora Aurora Castro, letrado de esta capital, que pronunció brillante informe el día de la vista del asunto.

La casación de la sentencia del tribunal del juicio es por quebrantamiento de forma, ya que, conforme a lo mantenido por el doctor Molinos y por la doctora Castro, la Audiencia no resolvió sobre el estado mental del procesado en cuanto a que tuviera epilepsia, que fué mantenido en el juicio oral por su abogado defensor. De ahí que la Audiencia oriental tiene que dictar nueva sentencia salvando las omisiones señaladas, por lo que se le remitirán las actuaciones a tal fin.

Ultimos juicios orales celebrados en la Audiencia

Contra Julio Lam Lai, por trata de blancas, retirando el Fiscal la acusación y defendiendo el doctor J. Linares; contra Félix Ortega Rodríguez, por trata de blancas, también retirando igualmente la acusación el Fiscal y defendiendo el doctor Ricardo Illá Vilaró, y contra Aniano Valdés y José Cobo, por infracción electoral, retirando la acusación el referido Ministerio y defendiendo el doctor Pablo García Acosta.

Licencias concedidas por la Sala de Gobierno de la Audiencia

Veinticinco días, para asuntos propios, al doctor Angel S. Pou, juez municipal de Jaruco; treinta días, por enfermedad, al señor Norberto Mejías Férez, auxiliar de la Secretaría de la Sala Segunda de lo Criminal; treinta y un días por enfermedad, al doctor Pablo F. González Enríquez, juez municipal de Surgidero de Batabanó.

Dos sentencias dictadas por la Audiencia

La Sala Primera de lo Civil de la Audiencia ha dictado últimamente estas sentencias:

En el juicio declarativo de mayor cuantía seguido por Brooker Dore and Company, entidad mercantil radicada en Londres, contra Compañía Cubana de Industrias Metálicas, S. A., de esta plaza, dicha Sala revoca el auto del Juzgado de Primera Instancia del Este y declara con lugar la excepción de falta de personalidad opuesta por la demandada contra la actora por no acreditar ésta el carácter o representación con que comparece, declarando las costas de ambas instancias en la forma ordinadia. Dirigió a la expresada demandada el doctor Emilio Llinás.

Y en el expediente de expropiación forzosa promovido en el Municipio de Marianao, Juzgado de Primera Instancia, contra Carlos Carbonell Lufriú, para la adquisición de una parcela de terreno, se dictó auto teniendo por caducada la instancia, promoviéndose en esas condiciones, por el dueño de los terrenos que provisionalmente habían sido ocupados, solicitud de que se le entregaran dichos terrenos, a lo que accedió el juez y contra lo que se estableció reposición que fué resuelta negativamente. De ahí que el promovente de la expropiación, o sea el Síndico de la quiebra de la Cuban American Realty Company, estableciera apelación, la cual ha sido desestimada, confirmándose lo hecho por el Juzgado.

Preso un hombre que amenazaba a una pobre mujer

Un individuo dió dinero a otro para un negocio y lo perdió todo: amigo y dinero

Transitando ayer por la finca «El Pilar», Emilio Abello García, vecino de la misma, fué requerido por Rosa Chagarrua Negrín, residente en la barriada conocida por «Cueva del Humo», para que detuviera y presentara a la autoridad correspondiente a Gerardo Hernádez Chazanes, por haberla perseguido y amenazado. Poco después un detective de la Secreta, del grupo 4, arrestó al acusado, el cual negó los cargos al levantarse el acta correspondiente en las oficinas de guardia de dicha Policía, dándose cuenta al Juzgado.

Francisco Victorero Acosta, de Marqués González 713, altos, participó en la Secreta que Nemesio Crespo, del reparto Chaple, Cerro, le estafó la sum ade 10.00 que le entregó para que comprara objetos y los vendiera a comisión.

Filomeno Casanova García, de Neptuno 6, altos, dió cuenta en la Secreta que de su domicilio le sustrajeron ropas que aprecia en $30.00 habiendo aprovechado el autor o autores la circunstancia de estar la puerta de la habitación abierta.

Angel Espinosa Fornia, del reparto Lawton, participó en la Secreta, que la comadrona Emelina Palmer le denegó el auxilio que de ella interesó para su esposa Luz María Serrano, la cual, afortunadamente, no tuvo novedad alguna.

Detectives de la Secreta arrestaron a los siguientes acusados que estaban reclamados por Jueces Correccionales: Pedro Rivero López, de Managua 29, reparto Mantilla; Juan Silva Montoya, de Genios 157; Juan Meizoso Mer, de Cerro 2118; José M. Nalz Alonso, de Aguiar 616; Aníbal Remos Orduñas, de Zanja 375; Pascual Gutiérrez, de J y Calzada, Vedado; Antonio León, de Washington 225, Cerro; y Esther Miranda Gárciga de Concepción 667, reparto Lowton. Todos quedaron libres al prestar la fianza que a cada uno se fijó.

Se da por perdido un barco inglés y a su tripulación

Los barcos que salieron en su busca encontraron los restos del naufragio

NUEVA YORK, febrero9. (AP.)—El mercante inglés «María de Larrinaga» fué abandonado esta noche, como un caso perdido, después de haberse creído erróneamente que era posible la salvación de sus treinta y siete tripulantes.

Debióse el error a un mensaje recibido por la compañía consignataria de la Holland América Line anunciendo que el vapor Veendam estaba haciendo el salvamento. Más tarde el propio «Veendam» comunicó que no había recogido supervivientes.

De esta manera se considera ya segura la pérdida del «María de Larrinaga» y de su tripulación, a menos de que algunos de los hombres de éste se encuentren en algún bote o sobre los restos del navío.

Cuatro buques que habían abandonado sus rutas para recorrer el área donde se supone que ocurrió el naufragio, comunicaron que solamente habían encontrado restos de un barco pero no así señales de vida.

El mar está muy picado y el tiempo es tormentoso.

Los estudiantes de Medicina celebran hoy sus elecciones

Votarán los alumnos que no han logrado la matrícula gratis. Mañana los exámenes

Acaba de ser establecido en Buenos Aires el Instituto Cultural Argentino Cubano, del cual forman parte distinguidas personalidades de la intelectualidad y el profesorado universitario de la gran República del Plata.

En el Departamento de Intercambio Cultural de la Universidad de la Habana acaba de conocerse de la constitución del organismo cultural argentino cubano por medio del doctor Francisco Romero, profesor de Filosofía de la Universidad de Buenos Aires.

Dicho profesor argentino ha interesado una relación de los intelectuales cubanos, así como de los profesores universitarios, para iniciar con ellos las labores de acercamiento cultural.

Con objeto de atender a su solicitud el Departamento de Intercambio Cultural interesa de los intelectuales cubanos el envío de sus direcciones y fichas biográficas para remitirlas a la hermana República.

Las elecciones en Medicina comienzan hoy

Las elecciones de delegados estudiantiles de asignaturas de la Escuela de Medicina, habrán de comenzar en el día de hoy.

El estudiante Camilo García Sierra nos ha informado que podrán votar tanto los alumnos pobres que no han alcanzado la matrícula gratis como los inscriptos oficialmente.

En urnas especiales depositarán sus votos los alumnos pobres, según nos manifiesta.

Examen de economía política

El decano de la facultad de Ciencias Sociales, doctor Pablo F. Lavín, nos comunica que mañana comienzan los exámenes de Economía Política, primer curso, y que serán orales y escritos.

Los que deseen examinarse oralmente deberán expresarlo con anticipación.

A las ocho de la mañana comienzan los exámenes para los alumnos que deseen examinarse con el doctor Gerardo Portela.

Los que quieran examinarse con el doctor Pérez Cubillas deberán hacerlo a las tres de la tarde.

ESTADO DEL TIEMPO

Pronóstico para hoy viernes.

Vientos del Nordeste al Sur, alcanzando fuerza de brisote, más fuertes en la porción occidental. Cielos despejados y parte nublados. Subiendo algo las temperaturas en la mitad occidental.—Observatorio Nacional.

Tomó posesión del cargo el nuevo Sub de Comunicaciones

El Dr. Campos Lozano tuvo frases de agradecimiento para todos sus exsubalternos

Ayer, a las diez y media de la mañana, y en el despacho del señor Francisco Gómez, Secretario de Comunicaciones, tuvo efecto la toma de posesión del nuevo Subsecretario, doctor Francisco Sardá Quintero, designado por Decreto del Honorable Presidente de la República.

El señor Ramón Linares López, Director Jefe de Inspección y Vigilancia de la propia Secretaría, leyó el acta de posesión, y seguidamente el señor Francisco Gómez Rodríguez, Secretario del ramo, dió posesión al doctor Sardá, pronunciando breves y expresivas frases de congratulación y expresó sus buenos deseos en el mayor exito y cooperación del nuevo funcionario en el desempeño de su alto cargo.

El Subsecretario saliente, doctor Emilio Campos Lozano, visiblemente emocionado y con frases elocuentes, dió las gracias a todos los empleados y funcionarios del Departamento, por la eficaz cooperación que siempre supieron brindarle, teniendo palabras de agradecimiento y admiración para el señor Secretario, rogando a su sucesor que continuara prestando al señor Francisco Gómez su colaboración más decidida en beneficio de los servicios de Comunicaciones.

El nuevo Subsecretario, doctor Sardá, hizo uso de la palabra para significar su agradecimiento al señor Presidente de la República por la designación de que ha sido objeto, manifestando la excelente impresión que tenía del señor Francisco Gómez, Secretario del ramo, y de los altos funcionarios y empleados que con él comparten las responsabilidades de la administración y de la Secretaría.

Tuvo frases amables para los periodistas, cuyo concurso considera indispensable para el éxito de su labor.

El señor Francisco Gomez, dispuso que, a fin de que todos los empleados de la Secretaría saludaran al nuevo Subsecretario, vacaran las oficinas a las doce del día de ayer.

Asistieron al acto los Directores de Personal, Inspección y Vigilancia, Correos y Telégrafos, señores Elpidio Guzmán, Ramón Linares, José A. Montalvo y Rafael Lauzán, respectivamente. Los Representantes a la Cámara Joaquín Pedraza y Paco Alomá; el Senador Octavio Pedraza; y los compañeros en la prensa señores Fred Prieto, Jefe del Buró de Prensa de la Secretaría; Atila Pérez de la Osa, Pedro Alejandro López, Carlos Chartrand, José L. Trujillo, Salvador Guillén, Gustavo Alfonso y nuestros compañeros del DIARIO, Leandro Robainas y Estanislao Vega.

Continúa siendo de cuidado la enfermedad que aqueja al Dr. Carlos Manuel de Céspedes

A las doce de la noche nos comunicamos con la residencia del doctor Carlos Manuel de Céspedes, ex Presidente de la República, con objeto de interesarnos por el estado de salud del ilustre patriota.

Según fuimos informados, el doctor Céspedes pasó el día dentro de la mejoría que experimentaba desde el día anterior. No obstante su estado sigue siendo objeto de atención por los médicos que lo asisten.

ONCE DE LOS PROFESORES INSTITUTO DE ARTEMISA EST EN COMISION EN OTROS DPT

Desde que se instaló ese Instituto no se ha pagado un centavo al propietario por la renta. Pronto se recib en Camagüey cuatro carros para la recogida de la

PINAR DEL RIO

Los estudiantes protestan de la irregularidad

ARTEMISA, febrero 9.—Los estudiantes del Instituto de Segunda Enseñanza se han declarado en huelga por cuarenta y ocho horas, debido a la falta de los profesores que se hallan en comisión en otros Centros, en número de once, mientras que aquí no hay profesores para dar clases de aritmética, álgebra y literatura castellana. Todas las clases sociales protestan contra esta irregularidad con que viene funcionando el Instituto. Espérase que pongan remedio al mal.

El propietario del edificio amenaza con el desahucio, pues no se le han pagado los alquileres devengados desde su instalación.

Esta noche se efectuará una reunión en el Ayuntamiento, para tratar de estos asuntos.—Villar, corresponsal.

Juicio oral en la Audiencia

PINAR DEL RIO, febrero 9.—Celebróse esta tarde el juicio oral en la Audiencia de esta ciudad, en la causa del Juzgado de Instrucción de Guanajay, No. 141 contra el procesado Eduardo Luis Avila, que por diferencias en el trabajo con su cuñado Manuel Fuentes Calvo, le dió muerte de certera puñalada, ocurriendo el hecho en la finca «Frías», en Cabañas. El Fiscal, doctor Pérez Arias mantuvo sus conclusiones, pidiendo pena de dieciocho años, cuatro meses y un día de reclusión. El procesado fué defendido brillantemente por el doctor Rafael Guas Inclán, quien alegó la defensa propia, en la que fundamentó su tesis. El juicio quedó concluso para sentencia.—**Guillermo Rodríguez**, corresponsal.

LA HABANA

Herido gravemente

SAN ANTONIO DE LAS VEGAS, febrero 9.—En la casa de socorros de este pueblo fué asistido por el doctor Muñagorry el blanco Antonio Alfonso Hernández, de 27 años, vecino de la finca «Nieves», del barrio de Río Blanco, de este término.

Presentaba una herida de proyectil de arma de fuego de pequeño calibre, en la región costal posterior del lado derecho, de pronóstico grave. Por la gravedad de su estado fué trasladado a la Quinta Canaria de esta capital. Ignórase cómo recibió la herida. El Juzgado conoció del caso y las autoridades están investigándolo.—**Pedro Pablo Font**, corresponsal.

MATANZAS

Cobraron sus haberes del mes de noviembre

PEDRO BETANCOURT, febrero 9. Hoy cobraron sus haberes del mes de noviembre próximo pasado los jubilados y pensionados de Instrucción Pública de este término. Con la llegada de los checks, han podido calmar a los acreedores, que ya estaban impacientes por los meses que les adeudaban.—**Teodoro R. Agostini**, corresponsal.

SANTA CLARA

Se volcó una máquina

SANCTI SPIRITUS, febrero 9.—Al regresar hoy de su finca «Bacuino», en este término, el propietario señor Leonardo Sebastián Ruiz Peralta, de 61 años, viudo, vecino de Independencia No. 3, en su máquina, acompañado de su hijo Sebastián, que venía manejándola, de Luis Martínez y de Bernardo Camejo Olmo, hubo de volcarse, cayendo en la cuneta resultando lesionados todos, de carácter menos grave. Fueron asistidos en la Casa de Socorro por el doctor Cancio y el auxiliar Héctor Frenes. El cabo de la policía Serafín Díaz se constituyó en dicho centro levantando las diligencias del caso. La máquina quedó en el lugar del accidente.—**Serra Carbonell**, corresponsal.

El alumnado del Instituto de Sagua la Grande

SAGUA LA GRANDE, febrero 9.—Los estudiantes del Instituto de Sagua hiciéronme entrega de una razonada exposición dirigida al señor Presidente de la República protestando de la censantía del señor Gudelio Roa Oidelin, empleado de ese plantel, por el Secretario de Educación.

INICIAN HOY SU CRUZADA PRO JUSTICIA CRISTIANA LOS CABALLEROS DE COLON

Impulsado por un comienzo impetuoso, el plan de alistamiento de la Cruzada Pro Justicia Cristiana de los Caballeros de Colón está recibiendo una entusiasta respuesta de los Grandes Caballeros, los demás oficiales y los miembros de los Consejos de la Orden, de todos los países que la institución comprende.

Innumerables cartas, telegramas y cables de los Grandes Caballeros y demás directores de la Cruzada llegan diariamente a la Oficina Suprema en New Haven, indicando que los líderes colombianos han encontrado que el nuevo programa es la contestación a una sentida necesidad.

Desde el 1ro. de febrero los consejos han estado muy activos organizando las distintas comisiones que han de llevar a un victorioso clímax en marzo sus respectivos programas en pro del desarrollo de la caridad, la justicia y la buena voluntad entre los hombres.

El Consejo San Agustín No. 1390 de la Orden, radicado en la Habana, tiene sus comisiones nombradas y actuando ya. Para la noche de hoy viernes, a las 9, han sido citados todos los miembros del Consejo que deseen conocer detalladamente los objetivos de la fuerza que actuará en la Cruzada, la organización de cuya fuerza quedará terminada en esa junta de hoy con todos aquellos voluntarios que se alisten esta noche.

Mientras durante febrero y marzo se pronuncien varias interesantes conferencias públicas de instrucción en distintos lugares de la ciudad y sus barriadas, acerca de la Justicia Cristiana, por competentes oradores, y se celebra una exposición de prensa católica los voluntarios de la Cruzada efectuarán sus operaciones de una manera sencilla y seguramente victoriosa.

Protestan además de la ción del Artículo 56, del vig glamento de Segunda En habiendo prorrogado por cu ocho horas más la huelga ñal de protesta, esperando Jefe del Estado y el Secre Educación se pongan de ac defensa de este servidor d do.—**Isoba**, corresponsal.

CAMAGUEY

Ahorcado en una mata de

CAMAGUEY, febrero 9.—E neció colgado en una mata ranjas, en la casa Pobres N la que residía, Miguel Ang da, de 39 años, muy est ésta por su bondad, el que llado por su amigo Aurelio Z que le había facilitado una ción para que durmiera allí que su mala situación y la medad que padecía le llevara ner fin a su existencia. El fué entregado a los famili

—Los estudiantes de esta garen por cuarenta y ocho más la huelga de protesta cesantías que vienen hacién

—Sanidad anuncia que cuatro carros para la reco basuras y otros utensilios con pio fin.

—Se están persiguiendo los tores de la Ley del Alcohol conocido algunas denuncias, do encontrado muchos licor del amparo de la Ley.—He corresponsal.

ORIENTE

Nueva pista a seguir en el de Caney del Sitio

PALMA SORIANO, febrero miles de pesos encontrad caja de caudales del dep Madrazo en esta ciudad, p ofrecerán una nueva pista clarecer el hecho. Se afirma dinero era producto de una ción realizada por Madraz Habana, suponiendo que había esa cantidad el día antes de sinado, creyéndose que fu queado desde la capital. L es que todas las investigacion ticadas aquí hasta ahora s guras. Hace cinco días del nada hay que augure su miento. Las informaciones RIO han merecido la felicit cera de las personas dec mucho agradecemos, por m nos en un plano honrado y hacer elucubraciones y fant afecten a personas honora que, por desgracia, tienen tervenir en el proceso. Con plimos nuestro deber de las autoridades y a la op blica.—**Benigno Ruiz Arias** ponsal.

Cordial despedida

HOLGUIN, febrero 9.—Pa esa capital el señor Manuel dez, después de pasar en temporada con sus hermano tín y Juan. Estos, sus amig tinguidos miembros de la Española, le dispensaron la dial despedida.—Correspons

PONCHE EN HONOR D PRENSA POR LA CO PRO CONGRESO FE

La Comisión de Propag Comité Ejecutivo Pro Con cional Femenino, invita por dio a los miembros del Co tor y a los del Comité Ejec nuestra Institución, al Po en honor de los periodistas mos a cabo hoy viernes 10 5 de la tarde, en la Asoc Repórters, Zulueta 25.

Rogamos a todos la más asistencia, a las cinco en p ra con ello honrar debid la prensa, que tan brillan viene contribuyendo al me de nuestro Congreso.

Por la Comisión de Prop
Doctora Clara Luz Sí
Secretaria

Durará hasta l el control of del azúcar en

Ha fracasado en un punt en la expansión. Déb no haber pensado e

NUEVA YORK, Febrero 9 sivo). — El «Journal of C editorializa hoy sobre los c de control de la producció rera diciendo:

«Hace cinco años el p Roosevelt envió su mensaje greso recomendando el miento del control federal industria azucarera. Sus rec ciones formaron parte de nes-Costigan, que entró en 8 de Junio de 1934. La indu estado desde entonces sujeta glamentos federales... y est 31 de Diciembre de 19

«El precio del azúcar York hace cinco años, sin chos, era de 3.35 la libra. Ho cio es de 2.75. Los remolache sido beneficiados por el co deral porque reciben el pa cts. por cada 100 libras, del cido del impuesto de compe Los azucareros cubanos se h neficiado por la rebaja en lo chos mediante el pacto recip Cuba. Al mismo tiempo los midores se han beneficiado precios más bajos... Parec los objetivos explicados por dente hace cinco años se h plido, menos en un detalle. «Creo que debemos probar ma de cuotas con objeto de ner el precio bajo para el dor; estimular a los remolac proveer mayor expansión de dustria».

En el último punto es en hemos fracasado. La industr expandido sus operaciones. ha sido aumentada en 382,000 ladas durante los cinco años De ese aumento, 304,000 to corresponden a los productore ricanos».

Como se ve, el «Journal» por qué no se ha incluído cucto cubano en la expansión que el 80 por ciento del au distribuye así: 134,524 tonela ra los remolacheros y 169,55 das para los sembradores de la Florida y Louisiana.

M.E.C.D. 2016

SANIDAD EXIGE LA CLORACION PERIODICA DE LAS AGUAS DE CONSUMO PUBLICO, COMO SALUDABLE GARANTIA

H A B A N E R A S

LA MODA ACTUAL

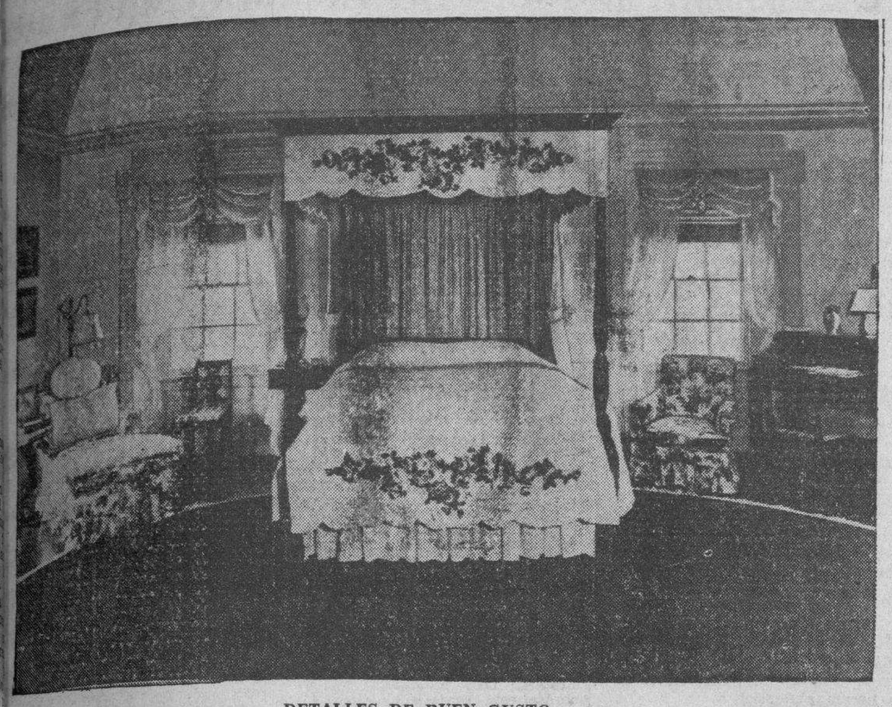

DETALLES DE BUEN GUSTO

Las aplicaciones de cretona sobre percal blanco ha cen una bella combinación de ropa de cama para habitaciones como ésta. La cama de postes todavía se usa mucho en Europa y América.

TELAS DE PRIMAVERA

Las nuevas telas que nos llegan casa los nuevos encajes que tanto anuncian las crónicas de moda como el material indicado para los trajes de comida, teatro y fiestas de media etiqueta.

Las telas de color entero también constituyen una novedad, encontrándose en los colores de moda que veremos en la próxima estación.

SOMBREROS DE OCASION

A mediados de temporada es cuando podemos obtener bonitos sombreros a un precio verdaderamente económico. Las grandes casas han hecho la selección de los modelos que han tenido más éxito y los ofrecen a mitad de precio.

La moda insiste en presentarnos los más bonitos estilos en gros, grain, que es el material más a propósito para los días primaverales. El color azul combinado con cintas y adornos de varios tonos, que puedan formar un contraste que obliga a nueva moda con los trajes actuales, son los favoritos.

Las formas varían según el momento a que se destinen, habiéndolos bonitos y prácticos, con una pequeña alita que cae hacia la frente y otros más grandes que se usan por la tarde, en los lugares que se requieran trajes de más vestir.

Para los sports también se ven sombreros prácticos que completan los conjuntos. Estos son regularmente de fieltro y de colores vivos para que resalten con los trajes oscuros.

La conocida casa de Baranda Tosar y Compañía, de Neptuno 35 y 37, ha preparado una liquidación de sombreros donde se pueden encontrar bonitos modelos para todos los gustos. Allí, en sus amplios departamentos de exhibición, se venderán desde la próxima semana los sombreros de señora por la mitad de su valor.

PRODUCTOS DE BELLEZA

Los productos de belleza nos presentan en variadas formas considerables materiales que cambian según la moda.

Diferentes coloridos que se aplican según la hora y el traje que se lleve parecen para el **rouge**; el creyón de labios, los polvos, la sombra de las pestañas y los esmaltes para las uñas. Pero el fabricante que mayor éxito ha tenido con sus productos y técnica ha sido **Max Factor**, quien constantemente crea nuevos y favorecedores productos.

El embellecedor de las pestañas es actualmente una maravilla, produciendo con su uso el aumento, el crecimiento y la belleza de las pestañas.

NOTAS DE PARIS

Las modas de París para las noches íntimas están en una clase aparte, completamente distinta de aquellos trajes que se llevan para las ocasiones formales. Los que recientemente se vieron en los restaurants, en los cines a la hora del cocktail ofrecen muchos detalles que pronostican las tendencias para la primavera. Particularmente significan el nuevo largo de faldas que son cada vez más cortas. Chiaparelli presenta las faldas de tres cuartos de largo que hacen furor en París. El modelo favorito, chez Chiaparelli, es uno de jersey de seda negra con la falda drapeada como una falda ecuestre recogida, le acompaña una chaqueta de lana negra cubierta con parches de terciopelo negro o lo Arlequín. El segundo lugar lo ocupa otro modelo de crepé negro con falda ceñida a la sirena y llegando hasta a los tobillos. Este traje se completa con un sombrero de terciopelo negro con la nueva copa-beret y un velo-máscara de encaje de chantilly, negro, al igual que los mitones.

Molyneux acentúa la falda más corta para tardes y noches formales. Con éxito mayor de mediados de temporada es un traje con blusa-camisa de seda rica y doble seda moiré negra. La falda es corta, con amplios paños y grandes bouffant hasta el codo. Un reluciente cinturón estrecho de charol negro presta la nota reluciente. El libro de pedidos para este modelo chez Molyneux parece una hoja del Almanaque de Gotha. Cada clienta elegante expresa su propia personalidad en las joyas que usa con ese traje; algunas les agradan los detalles en colores y un sombrerito atrevido; otras gustan, en vez del cinturón otro de metal o piedras de fantasía.

El interés creciente en la falda más corta es causa de bastante especulación. Se habla de trajes de baile con falda breve para el verano o faldas formales con cola, pero abiertas hasta la rodilla por delante. Sólo el tiempo dirá si tendrán éxito. Mientras tanto, el largo de las faldas amerita la atención.

En París ha sido ésta una gran temporada de conciertos; de ahí ha surgido una elegancia que pudiera calificarse como **moment musical**. Para las ocasiones triunfó la silueta larga, esbelta en un traje castamente de sastre o semi-drapeado. Los sombreros y los adornos de cabeza, que en el teatro están mal vistos, están en su apogeo en la sala de conciertos. Uno de los conciertos más importantes la Condesa Caraman-Chimay fué muy admirada en un suit de Molyneux de lana negra con falda larga; chaqueta en forma de truxedo con las solapas forradas de satín cubriendo la izquierda totalmente con rosas matizadas, completándose con un sombrerito de terciopelo negro adornado en el frente con una rosa inmensa velada con tul rosado.

GRAFOS

Grafos, la moderna revista que tiene el interés general de toda la sociedad, está en la calle desde ayer. Este número contiene cien páginas y supera a todos los anteriores por su escogida lectura y grabados interesantes, llevará a todos los hogares lo que hacía tanta falta, o sea una selección de temas dentro de una adaptación gráfica adecuada.

Esta ejemplar revista se vende en todas las librerías y puestos de importancia, resultando la que siempre se impone entre el público distinguido.

A UNA ESTRELLA

Estrella azul!, lucero vespertino
que raudo como el viento vas pasando
por el triste confín de mi destino
sin apiadarte del que está llorando...,

Tú que cruzas el cielo solitario
rozando los perdidos horizontes,
tú que alumbras los umbrosos montes
con la luz sideral de tu incendiario...

Tú, ser inmortal!, ¡pálida estrella!,
dame tu luz para seguir tras ella
buscando lo que nunca yo he encontrado..

Ofréceme el encanto de tu eflujo
para alcanzar aquellos ojos brujos:
¡aquéllos por los cuales he llorado!...

Carlos García Sierra.

MENU DEL DIA

Almuerzo.
Cup de melón.
Huevos en acemitas.
Arroz a la milanesa.
Ensalada de tomates.
Sopa borracha.

Comida.
Cantaloup.
Crema de quimbombó.
Pollo frito con jalea.
Ensalada de lechugas.
Yemas dobles con merengues.

Los centrales Morón y Preston envasan más de 5,000 sacos

Durante el día de ayer no inició la presente zafra n ngún ingenio. Producción de sacos de azúcares

Durante el día de ayer no inició la presente zafra ningún central azucarero, según los informes recibidos en la Secretaría de Agricultura.

La producción diaria (sacos envasados) de los ingenios que están moliendo, es la siguiente:

Provincia de Pinar del Río

Febrero 7. Central Andorra: 68; Bahía Honda: 1,051; El Pilar: 2,291; La Francia: 1,473; Niágara: 301; Orozco: 1,146; San Cristóbal: 1,145; San Ramón: 678.

Provincia de la Habana

Febrero 7. Central Amistad: 1,900; Fajardo: 560; Gómez Mena, 3,777; Habana: 1,180; Hershey: 2,652; Josefita: (días 7 y 8) 2,400; Mercedita: 2,050; Occidente: (día 8) 542; Portugalete: 1,080; Providencia: 1,736; Rosario: 1,623; San Antonio: 1,832; Toledo: 2,883.

Provincia de Matanzas

Febrero 7. Central Australia: 924; Alava: (día 8), 1,300; Carolina: 720; Conchita: 2,450; Cuba, 4,332; Dolores: 556; Dos Rosas: 833; Elena: 244; España: 3,836; Guipúzcoa: 2,133; Limones: 966; Mercedes: 1,980; Porfuerza: 1,511; Progreso: 1,332; Puerto: (día 6) 410; San Ignacio: 1,260; Santa Amalia: 1,227; Santa Rita: 683; Santo Domingo: 1,345; Soledad: 1,700; Tinguaro: 1,970; Triunfo: 781; Zorrilla: 835.

Provincia de Santa Clara

Febrero 7. Central Andreita: 859; Caracas: 2,022; Carmita: 738; Corazón de Jesús: 796; Covadonga: 1,390; Fidencia: 1,009; Hormiguero: 2,246; Macagua: 543; Manuelita: 1,120; María Antonia: 646; Natividad: 812; Nela: (día 8), 172; Pastora: 1,458; Perseverancia: 2,575; Portugalete: 1,102; Purio: (días 6 y 7) 1,715; Ramona: envasó refino; Resolución: 911; Resulta: 1,631; San Agustín: L, 1,426; San Francisco: 807; San Isidro: 1,203; San José: 1,502; San Pablo: (día 8): 850; Santa Catalina: 860; Santa Isabel: 1,222; Santa Lutgarda: 1,432; Santa María: 1,410; Santa Rosa: 1,455; Soledad: 1,056; Trinidad: (día 8), 1,000; Tuinucú: (día 8), 90; Ulacia (día 8): 675; Washington: 1,483.

Provincia de Camagüey

Febrero 7. Central Adelaida: 2,367; Algodones: 2,175; Baraguá: 4,103; Céspedes: 1,252; Estrella: 3,147; Jatibonico: 3,557; Lugareño: 3,071; Macareño: (día 8), 1,775; Morón: (día 8), 5,200; Najasa: 1,170; Patria: (día 8) 1,124; Senado: 2,690; Siboney: 956; Stewart: 4,798.

Provincia de Oriente

Febrero 7. Algodonal: 736; Almeida: 2,165; Alto Cedro: 2,056; América: 1,492; Báguanos: 2,020; Cape Cruz: 811; Ermita: 1,255; Esperanza: 1,243; Estrada Palma: 1,246; Isabel: 754; Miranda: 3,569; Ofelia: 663; Preston: 7,871; Río Cauto: 1,740; Romelie: 919; San Antonio: 312; San Germán: 4,203; Santa Ana: 1,764; Tacajó: 2,226.

Investigación en una herencia vacante

Por la Dirección de Beneficencia se le ha comunicado al señor Juan Moisés Borrego Ibarra, que se ha ordenado una investigación relacionada con la herencia vacante, dejada por doña María de las Mercedes Fortún y Govín. Dicha herencia consiste en las casas situadas en Aguila 256; Picota 79, Paula 72 y 74, y Fundición 21 y 23, todas en esta capital.

ANCIANA LESIONADA

Al caerse en la escalera de la casa Sol 714, se produjo lesiones de carácter grave María Suárez, de 62 años de edad y vecina de Cuba número 617.

RECETAS DE COCINA

Arroz a la milanesa

Se sofríen en manteca diez salchichas, sacándolas cuando están fritas y en esa manteca se sofríen cebollas, ajos y ajíes picados. Cuando el sofrito esté listo se echan de nuevo las salchichas y el arroz que estará lavado, revolviéndolo un rato. Se cubre con el agua necesaria, dándole color con azafrán y cuando se empiece a secar se le echarán tres cucharadas de queso rallado, colocándose en un molde engrasado en mantequilla y poniéndose un rato en el horno o con brasas por encima.

M. R. de FONTANILLS

No ha podido saberse quién hizo el disparo contra el Sr. Santamaría, ni los motivos que lo impulsaron a ello

Los pasajeros de la máquina que guiaba el lesionado, ni los del otro auto que los acompañaba, han aparecido. Un chofer y otros testigos estaban allí, pero nada vieron

MARIANAO, febrero 9. Esta madrugada fué herido de bala en el rostro, hallándose en el interior de un automóvil en la bifurcación de las carreteras a las Playas Santa Fe y Jaimanitas, un hombre de la raza blanca que fué conducido al Centro de Socorro de Marianao. Asistido por el doctor Guerra se le apreció una herida de proyectil de arma de fuego en la región supramastoidea que le fracturó el maxilar, atravesándole la lengua, saliendo el proyectil por la región superciliar derecha. Su estado era de gravedad, sin que pudiera prestar declaración. Fué trasladado a la quinta de salud del Centro de Dependientes.

Actúa la policía

El vigilante Pedro Ortega, que se encontraba de servicio en la Casa de Socorro, interrogó al chofer del auto 26053, que es de la raza blanca, vestido de azul y ostenta en la gorra el escudo de la República. Le manifestó que en la carretera de Jaimanitas había encontrado al herido sin saber quien fuera el autor del disparo; convino en llevarlo a la Quinta, pues lo conocía, conviniendo en regresar a la Jefatura de Policía para prestar declaración, cosa que no hizo oportunamente y fué circulado el automóvil por la policía.

Detienen al chofer y declara

El vigilante de la Sección de Radio, Emilio Piard, que tenía la circulación del automóvil aludido, localizó al citado driver en la Quinta Avenida, conduciéndolo a la Segunda Estación de Policía de Marianao, prestando declaración ante el oficial de guardia José Quijano. El detenido dijo nombrarse Heriberto Valdés y Bon, natural de Remedios, de 29 años y vecino de Estrella 753, expresa que regresaba a la capital desde la Playa de Santa Fe, conduciendo el auto 26053 propiedad del Senador de la República por Sta. Clara Francisco Carrillo trayendo como pasajeros a Pedro Santamaría Monasterio, que es el herido, vecino de Dolores y Tejar, en el reparto Lawton, un sujeto de la raza negra cuyas generales y domicilio desconoce y el hermano del senador, Raúl Carrillo Pasio. Les seguían en otro auto cuyo número no recuerda el Alcalde Municipal de San Nicolás de Güines, el senador Carrillo y una señora de la raza blanca que canta en los kioscos de la Playa con sus dos hijos, un varón y una hembra, cuyas generales desconoce. Al llegar al entronque de las carreteras de Jaimanita y Sta Fe se detuvieron en un garage para adquirir gasolina. En ese momento oyó un disparo. El chofer del otro auto dijo que había un hombre herido y entonces él lo trasladó a la casa de Socorro, después a la Quinta, y posteriormente dió aviso a su señora. Ignora quien fuera la persona que lo hirió.

Ocupa la policía una pistola Parabelum

El Sargento Angel García, de la Policía de Marianao, cumpliendo órdenes del Juez de Instrucción que radicó la causa 119-39 por lesiones graves, se personó en la playa de Jaimanitas ocupando en el lugar de los hechos una pistola marca Paravelum 9mm., tipo 44, número 1744, entre unas piedras en la carretera, así como un casquillo. La pistola tenía el peine puesto con cuatro cápsulas, y una en la recámara. Haciendo investigaciones el sargento García interrogó al dueño del garage Antonio Pérez, quien expuso que los autos estuvieron allí y oyó un disparo, pero que no sabía nada más del caso. Algunos vecinos informaron que habían oido tres disparos, y que un detective de la Policía Secreta de apellido Báez, vecino colindante al garage había ocupado un casquillo de pistola.

Se habían llevado varias botellas de licor

El citado sargento García, posteriormente estuvo en la playa de Sta. Fe siendo informado por el dueño de la glorieta de dicha playa, Antonio González vecino de Santa Fe 85, que por la madrugada, como a la una y media, había visto dos autos, uno de ellos ocupado por una mujer y unos niños que cantaban. Que se apearon de los autos y penetraron en la glorieta que no tiene puertas saltaron al mostrador y cogieron de la cantina ocho botellas de agua mineral, 8 de laguer y 3 de coñac, y se marcharon ignorando lo que ocurrió después. De todo se dió cuenta al Juez de Instrucción que conoce del caso. Se trata de identificar a las personas que iban en los autos para que declaren ante la autoridad competente a fin de conocer a quien pertenece la pistola ocupada y quién fué la persona que hirió de gravedad a Santamaría y las causas que determinarán la agresión o en caso contrario, si fué un accidente.

A. Martínez.
Corresponsal.

AUTOMOVILES CIRCULADOS

Por transitar con exceso de velocidad, ayer fueron circulados por la Policía, los vehículos siguientes:

Primera Estación: 26,234, 9,549, ómnibus 474.

Cuarta Estación: Omnibus 92,191, del colegio La Salle.

Séptima Estación: Omnibus 507 y 34, auto 338,221.

Octava Estación: 16,165.

Décima Estación: ómnibus 1097.

Oncena Estación: 32,372.

Décima Tercera Estación: 68,624, ómnibus 1631 y y 1634.

MENOR RECLUIDO

El vigilante Fiallo, de la Plana Mayor, condujo al Centro de Orientación Infantil, al menor Heriberto Valdés, de 17 años, por haberlo dispuesto así el Juez de Instrucción de la Sección Segunda, que lo juzgó en causa por hurto.

Varios procesados por I. del Censo

El Juez de Instrucción de la Tercera, dictó ayer auto de procesamiento contra Rosa Hernández Fresneda, Rolando Pérez Caballero, Lucrecia Sierra, Carlos Alonso, Emma González Hernández, Jorge Zamora Abreu, Prudencio Manuel Andino, Pilar Medina, Sabina Milián y Pedro Reyes Mendoza, señalándoles a cada uno fianza de 100 pesos, por infracción de la Ley del Censo.

JOVEN LESIONADA

En el Primer Centro de Socorro fué asistida de lesiones de carácter menos grave Herminia Pereira Lamas, de 17 años y vecina de Manrique 615, que se produjo al caerse transitando por el Parque de la Fraternidad.

TITULOS PARA MARCAR GANADO EXPEDIDOS POR LA S. DE AGRICULTURA

Han solicitado marcas como ganaderos mayores los señores: Eugenio R. Fernández Mederos, Rafael Medina, Francisco Reyes Montes de Oca, Zoila Ruiseco Mechazuve, Alfredo Rodríguez Xiqués, Marcial Fafas. Y como ganaderos menores Bompio y Hermanos, Francisco Delgado y López, Q. A. Urra Ruiz, Juan Amaro Correa, Raúl Solís, Juana M. Núñez, Gaspar Betancourt, Andrés Benítez, Miguel Alcoholado, José Suárez Menéndez, Raúl Zayas y Tristá.

Títulos expedidos

Relación de los títulos expedidos a favor de los señores siguientes:

En la provincia de Santa Clara a Manuel Herrera López, Aniano Lajes y Ramírez, Domingo Marrero y Marrero, Ramón Marichal Albuerne, Eladio Miguel Zúñiga.

En la provincia de Camagüey a Pedro Pérez Rodríguez, Miguel Angel Arias, Miguel Arias Muñoz, Félix Casas Borrero, Enrique González Alvarez, Ramón Suárez Granda y Blas Viamontes Estrada. En la provincia de Oriente a Juan Delis Gertrudis Fernández, Víctor Fernández, José Fernández y Freyre.

Solicita un Juez de Hacienda que le preste cooperación

Está tramitando una causa por malversación contra el ex-Pagador de una Zona Fiscal

El Secretario de Hacienda, accediendo a una petición formulada por el Juez de Instrucción de Morón ha dispuesto que dos inspectores de la Dirección de Contabilidad embarquen para la citada ciudad a cumplimentar un servicio solicitado por dicha autoridad.

Según explica el Juez en su escrito, en la causa número 330 de 1938, por el delito de malversación de caudales en la Zona Fiscal y en el cual aparece acusado el ex-tesorero de la misma señor Félix Fiallo, la Audiencia ha dispuesto que se rindan determinados informes para los cuales es necesaria la presencia de dos periciales en dicha oficina fiscal, y además pide se le informe si la visita de inspección girada por los funcionarios de Hacienda, en 19 de septiembre de 1938 a consecuencia de la cual se descubrió la malversación.

Al disponer que se personen en la referida Zona Fiscal de Morón para informar sobre los extremos que determinará el Juzgado, los señores Ivo González y Evelio Cortina, el Secretario de Hacienda Dr. O. García Montes, ha ordenado se practique una inspección general en la misma, con especialidad en el Negociado de Pagaduría, de la cual deberán rendir un amplio y documentado informe.

LLEGUE A TIEMPO
viaje en
OMNIBUS ALIADOS
TRANSFERENCIAS EN TODOS LOS CRUCEROS
Seguridad Rapidez Comodidad.
INFORMACION: U-5944 QUEJAS: U-5944.

SE EJECUTAN OBRAS EN LOS DE PINAR DEL RIO PARA AUMENTAR SU CAUDAL DE ABASTECIMIENTO

Utilizando los recursos de las Secretarías de Sanidad y de Obras Públicas, se llevará a cabo la canalización y zanjeo de muchas poblaciones, dando salida a las aguas estancadas

Recientemente, conforme publicamos en su oportunidad, el doctor Manuel Costales Latatú, secretario de Sanidad y Beneficencia, dictó una Resolución por la que se dispone una vigilancia estricta sobre todos los acueductos y demás fuentes de abasto de agua para consumo público.

Con dicha Resolución el jefe de la Sanidad se dirigió al secretario de Obras Públicas pidiéndole su cooperación en beneficio del pueblo, ya que se tenían informes sobre el mal estado de algunos manantiales con perjuicio manifiesto para la salud de los que ingerían sus aguas. Entre las sugerencias que hacía el doctor Costales a su compañero de Gabinete figuraban la de purificar las aguas del acueducto General Peraza, que surte a Rancho Boyeros y la limpieza del embalse del acueducto de la ciudad de Pinar del Río.

En cuanto a la primera petición, el director general de Obras Públicas llama la atención a la Secretaría de Sanidad para que exija la purificación de las aguas de Rancho Boyeros a la Compañía del Reparto Lutgardita, S. A., pues el Departamento hizo entrega del mismo el 13 de octubre del pasado año, en cumplimiento de lo dispuesto en el Decreto Presidencial número 2162.

Según los análisis últimos practicados por el Laboratorio Nacional de muestras de aguas tomadas en el citado acueducto «General Peraza», los resultados son desfavorables.

Respecto a la solicitud de limpieza del embalse del acueducto de Pinar del Río, dice el propio director general de Obras Públicas que sería perjudicial en estos momentos de escasez de agua, además de ser costosa y lenta su realización, y paralizar por completo el servicio de abastecimiento a la población. Termina informando que en la actualidad se están ejecutando distintas obras con el propósito de suministrar mayor caudal de agua pura al referido acueducto, obras que posiblemente estén terminadas dentro de cuatro o seis meses.

Con vista de las anteriores comunicaciones el doctor Costales Latatú, se ha dirigido a la referida Compañía del Reparto Lutgardita, C. A., exigiéndole la instalación de los aparatos necesarios para la purificación de sus aguas de consumo, y en cuanto al de Pinar del Río, por mediación del jefe local de Sanidad, exigirá la cloración periódica de sus aguas, como garantía para sus consumidores.

También se nos ha informado que el doctor Costales Latatú, por conducto de la Dirección de Sanidad, se está dirigiendo a todos los propietarios de acueductos particulares, exigiéndoles el más exacto cumplimiento de la legislación vigente.

Desinfectantes a jefaturas locales

Cumpliendo instrucciones del secretario del Ramo, el director de Sanidad ha ordenado que se remitan al jefe local de Nuevitas, treinta galones de cresol; al de San Cristóbal, seis escobillones y diez kilos de caporit, este último para desinfectar las aguas de consumo; al de Calabazar de Sagua, diez kilos de azufre, diez litros de formol y dos de permanganato, para la desinfección de inmuebles donde se hayan registrado casos de enfermedades infecto-contagiosas, finalmente, el jefe local de Baracoa, seis cafeteras para petrolizar y cien galones de petróleo.

Investigación especial

El doctor Manuel Herrada, director del Servicio de Profilaxis de la Rabia, ha embarcado para la finca Cayo Largo, ubicada en el término municipal de Pinar del Río, con el propósito de llevar a cabo una investigación relacionada con la muerte del señor Florentino Pérez, víctima de un ataque de rabia a consecuencia de haber sido mordido por un perro de dicha finca.

Al doctor Herrada se le facilitaron veinte frascos, conteniendo cada uno cinco gramos de estricnina, con el propósito de dar una batida a todos los perros jíbaros, sin propietario, que existan por aquella comarca.

Como se recordará el señor Florentino Pérez fué ingresado en el hospital Las Animas el pasado día 7, por presentar síntomas de padecer de rabia, muriendo al siguiente día y diagnosticando su muerte como producida por la rabia, la Comisión de Enfermedades Infecciosas presidida por el doctor Díaz Albertini y de la que forman parte los doctores Guillermo Lage y José Rodríguez Pérez.

El estado del hospital civil de Cienfuegos

El doctor Bosch, jefe del Negociado de Asistencia Hospitalaria, ha sugerido al secretario de Sanidad, doctor Latatú, la necesidad de que se traslade a Cienfuegos el ingeniero Rogelio Callava y examine en el orden técnico arquitectónico, el hospital civil «Luis Pernas», haciendo un estudio, al mismo tiempo, de las mejoras que en el mismo deben introducirse para lograr un mejor funcionamiento. La propuesta ha sido aceptada, esperándose solamente que regrese el ingeniero Callava de la inspección que está realizando en estos momentos a los hospitales enclavados en las provincias de Camagüey y Oriente.

Obras de canalización y zanjeo

Utilizándose, conjuntamente, los recursos de que disponen las Secretarías de Sanidad y Beneficencia y la de Obras Públicas, espera el doctor Manuel Costales Latatú, secretario de la primera, poder llevar a cabo, en distintas poblaciones del interior de la Isla importantes obras de canalización y zanjeo, aprovechando, para ese fin, la época de seca que atravesamos.

De esta manera las autoridades sanitarias obtendrán una mayor higiene en esos términos municipales, donde hoy, por la carencia de dichas obras, existen grandes criaderos de mosquitos y otros insectos perjudiciales a la salud pública. En muchos de esos pueblos existen grandes embalses de agua que, convirtiéndolos en canal o zanja, permitiría la entrada y salida de las aguas del mar, renovando aquéllas y evitando la procreación de insectos.

El plan del doctor Costales, que pondrá en conocimiento del ingeniero Ruiz Williams, en próxima entrevista que celebrará con él, es fácil de llevar a la práctica, utilizando los obreros de ambas dependencias del Estado.

Leche adulterada

Con motivo de la campaña dirigida personalmente por el doctor Manuel Costales Latatú, secretario de Sanidad y Beneficencia, contra los adulteradores de leche de vaca, en distintos **raids** llevados a cabo por el personal técnico de la Inspección General de Abasto de Leche, durante el pasado mes de enero, se comprobó que expendían leche con agua los siguientes establecimientos de esta capital:

Café situado en Máximo Gómez 2153, propiedad del señor Julio J. Muñoz, leche procedente de La Vencedora del Cerro. Este café fué sorprendido por dos ocasiones en distintas fechas, el 12 y el 19 de enero pasado, comprobándose la adulteración las dos veces. Café sito en Santa Amalia y Dolores, de Francisco Rivero, leche de La Vencedora del Cerro; café de Prado 501, de Costaya y Compañía, expendía leche adulterada procedente de la finca La Ignacia, de La Vencedora del Cerro; y, café situado en Prado 515, de Juan García Rodríguez, leche procedente de la finca La Ignacia, propiedad de La Vencedora del Cerro.

Comprobado el delito por los técnicos del Abasto de Leche, el inspector general, doctor Juan M. Pérez Boudet, ha trasladado los expedientes incoados con tal motivo, a los respectivos Juzgados de Instrucción, de acuerdo con lo que dispone, en ese sentido, el nuevo Código de Defensa Social, y ante los Juzgados mantendrá la acusación en nombre de la Secretaría de Sanidad el Delegado Especial del Departamento, doctor Delio Hernández Pérez.

ACUSADO DE ESTAFA

Carlos Piedra Rodríguez, sin domicilio, fué acusado por Armando Lauzirica Armas, vecino de Corrales 517, de haberle estafado diez fracciones de billetes de la Lotería Nacional.

Los criadores de cerdos intentan salvar la crisis

Visitan al Dr. Buttari y le exponen sus cuitas. Precios ínfimos, pagan los mataderos

En la tarde de ayer se entrevistó con el Secretario de Comercio, doctor Edgardo Buttari, una Comisión de la Asociación de Criadores de Cerdos, compuesta por los señores Dr. José María Zayas, Presidente; Celso González, Secretario; Avelino Velasco; Fernando de los Santos, Carlos García Vélez, Dr. Fernando Zayas, Manuel Fernández Valle y otro. Los funcionarios dieron cuenta a dicho funcionario de la situación que viene confrontando debido a los precios ruinosos que se pagan por el cerdo en los mataderos, a lo que se debe el estado ruinoso de la industria porcina.

Dijeron, además, que, de no adoptarse alguna medida urgente que remedie la crisis, los criadores de cerdos tendrán que abandonar esa industria.

El Secretario de Comercio, prometió a sus visitantes cooperar con ellos, y dentro de las facultades que le confiere la Ley Orgánica de esa Dependencia, para encontrar solución satisfactoria a sus problemas y adoptar medidas que afiancen dicha industria.

Sobre la industria de seguros

Con el objeto de felicitarlo y alentarlo en la adopción de medidas que permitan el normal desenvolvimiento de la industria de seguros en Cuba, ayer se entrevistó con el Secretario de Comercio, una comisión integrada por los Presidentes de las distintas compañías nacionales de seguros y fianzas. La citada comisión la componían los señores: Dr. Virgilio Ortega, Blas Casares, Marcelino Santamaría Henry Bennett, Gustavo Parajón, Julio B. Forcade, Guillermo García Tuñón y Luis Beltrán.

Estos representativos de los intereses de la industria del seguro hicieron presente al Secretario de Comercio, la necesidad de que se ponga en práctica la legislación de Seguros que estudia una comisión de aquella Dependencia que viene asesorando al Dr. Buttari, en esos trabajos para lograr la coordinación en tan importante sector.

UN HOMENAJE EL DOMINGO A VARIOS PROFESIONALES LIBANESES DE LA HABANA

El próximo domingo, al mediodía y en el hotel Nacional, se llevará a cabo un almuerzo-homenaje en honor de los profesionales habaneros descendientes o miembros de la Colonia Sirio-Libano-Palestina radicada en esta ciudad.

Los festejados serán los siguientes:

Señorita doctora Haifa Chediak, señorita doctora María Bullaudy, señora doctora Africa Kaba, doctores Juan B. Kouri, Moisés Chediak, Pedro Kouri, Alejandro Chediak, Julián Fares Elías, Antonio Azel, José Chelala Aguilera, Natalio Chediak, Antonio Zellek, Amado Gemaiel, Néstor Nemer Aucar, Jorge Damián, Juan Azel, Moisés Jacobs, Naman Cora, ingeniero Miguel Gabriel, doctores teniente Féliz Azel, Jorge Musa, Aparicio Pubchara, Francisco Pubchara, Eduardo Elías Jeara, Luis Nacer, Gasel Roque, Flores Vara.

DIARIO DE LA MARINA, invitado expresamente al acto, se hará representar por nuestros compañeros de Redacción señor Octavio de la Suarée, que es un libanófilo entusiasta, y Alfredo Torbay.

Muy agradecidos a la cortesía.

AMENAZAS DE MUERTE

Matilde Torres, de 20 años, vecina de Peñalver 126, acusó a Alfonso Montano, del mismo domicilio, de haberla amenazado con matarla a navajazos.

M.E.C.D. 2016

LAS OFERTAS DE LOS AZUCARES CRUDOS EN EL MERCADO DEL DISPONIBLE SE MANTUVIERON DE 2.78 A 2

BOLSA DE NUEVA YORK

COTIZACIONES AL CIERRE AYER

Amer Crys	—
Am Radiator	15½
Adams Expr	9⅛
Air Reducc	59
Alaska Jun	9½
Allied Chem	174½
Allis Chal	41⅝
Amer Can	94⅛
Am Car Fou	28
Am F Pow	3
Amer Ice	1¾
Amer Inter	—
Amer Loco	24⅛
Am P Light	6⅛
Amer Smel	44¾
Amer Sugar	19½
A C Alcohol	9⅜
Amer T and T	155¾
Am Tobac A	84½
Am Tobac B	87¼
Am W Works	12⅞
Am Woolen	5¾
Anaconda C	28⅝
Atchison	34⅞
Atlan Coast	23
Atlan Ref	22¼
Ass D Goods	8⅞
Auburn Auto	3⅝
Aviat Cor	7
Amer Metal	35⅛
Armour and Co	5⅛
—B	
Baldwin Lo	13¾
Balt and Ohio	6⅛
Bendix Avi	25¾
Best and Co	53
Beth Steel	67¼
Borden Co	18½
Briggs	24⅞
Brook Man	11¼
Butte Copp	13⅝
Byers A M	10
—C	
Can Pacif	5⅜
Curt W «A»	26¼
Curt W, com	6¾
Case T Mach	84
Columb Gas	8
C de Pasco	42
Ches and Ohio	34⅞
Chi R Islan	—
Chrysler	74⅛
Coca Cola	—
Col Carbon	—
Comm and Sout	1⅞
Cons Gas	32¼
Cons Oil	8⅜
Cont Can	39
Cont Oil	26¾
Corn Prod	63
Cont Motors	2⅞
Cuba Co	—
Cub Amer S	—
C Am Sug. p	60
Cmm-l Solv	12¼
Chesapeake	—
Cruc Steel	38½
Cons R Cuba	3⅛
Canada Dry	17¾
—D	
Del Hudson	19¾
Del and Lack	6⅝
D Aircraft	69¾
Drug Inc	4¾
Dupont	148¾
—E	
East Kodak	174¼
El Auto Lit	31
El Pow Lig	10¾
Elec Bond	11¼
Erie (R R)	1⅝
—F	
Fox Film C	23⅛
Frep Texas	24⅝
Foster Wh	24¾
Firestone	21½
—G	
Gen Asphalt	17⅝
Gen Elec	40½
Gen Foods	39⅜
Gen Motors	47½
Guantánamo S	—
Gillet Saf	7⅛
Gimbel Bros	11⅜
Gold Dust	11⅛
Goodrich R	20¾
Goodyear	31⅜
Gen Bronze	—
Graham Page	1
Gramby	6⅜
Great North	24½
—H	
Homestake	62¾
Houston Oil	6⅞
Hudson Mot	7⅛
—I	
Illi Cent	16¼
Interb R T	6¾
Int Cement	54¾
Int Nickel	50⅞
Inter Tel	8½
I Tel F S	8¾
Illin Glas	62¾
—J	
Johns Mansv	94
—K	
Kroger Groc	24
Kennecot	36½
—L	
Lambert Co	—
Lgg Myers	106
Loew-s Inc	48¾
Loose Wiles	19⅛
Lorillard	22½
Louisv Nas	—
Ludlum Stl	22
Lehman Cor	23¾
Liquid Carb	17
—M	
Macy (H R)	42
Manati Sug	—
Montgomeri	49½
Miss Pac, c	—
Miss Pac, p	—
Morris (Phi)	95¾
Murray Corp	7
—N	
N Y Central	17⅞
Nash-Kelvi	7⅝
Nat-l Bisc	24⅞
Nat-l Dist	25¾
Nat-l Dairy	14
Nat-l P Li	8⅛
Nat-l Steel	74½
North Amer	24¾
N A viat-n	18
Nort Pacif	11¼
—O	
Ohio Oil	9
Otis Elev	22½
Otis Steel	11⅞
—P	
Packard Mot	4⅛
Paramount	10⅝
Pennsylvann	20
Pat Mines	11¼
P Petroleum	39¼
Pullman Co	33½
Pure Oil	9
Puerto Rico	17¾
—R	
Radio Corp	7
Rep I Steel	20⅜
Reynolds	40⅛
—S	
Schen Dis	15
Safeway St	38¼
Sears Roeb	70¾
Shell Uni	12⅞
Simmons Co	27½
Soc Vacuun	12⅝
St Paul, p	—
So Pacific	16½
South Ry	18⅛
Stan Brands	7
Stand Gas	3⅝
Stan N J	49⅝
Stan Oil C	28
Stewart War	10⅝
Studebaker	7⅛
—T	
Texas Co	43⅞
Texas Gulf	30⅞
Tinken Roll	47½
—U	
Union Carb	42½
U Pacific	95⅜
United Cor	3¼
Uni Cor, pfd	36½
Unit Fruit	67¼
U S Rubber	43⅛
U Aircraft	38⅝
U S Steel	58¼
U S Inb Alc	—
U Gas Corp	—
—V	
Vanadium	25
—W	
W Brothers	2⅞
West Union	20⅝
West Elec	108
Woolworth	47½
—Y	
Yellow-Tr	17⅞

VALORES

En unos $95,000 se estimó el volumen de las operaciones ejecutadas durante el día de ayer, en el mercado local, a base del bono nuevo de la Deuda Exterior 1977. Todo el papel que salió en venta fué absorbido por los corredores que obedecen órdenes de elementos inversionistas, y también por algunos especuladores. Pero el bono fue ayer mejor defendido desde primera hora, y, así, las primeras operaciones del día se ejecutaron a 56 tres cuartos, entre ellas una por $1,000 cerrada en la pizarra de la cotización celebrada en la Bolsa a las diez y media. La venta de $5,000 hecha durante la Cotización Oficial de la mencionada Bolsa, a las dos y media, al precio de 56 y medio, produjo una sorpresa: un hecho que quedó impreciso entre las oscuras nubes de una interrogación. Otros $5,000 se hicieron en la misma pizarra a 56 tres cuartos, y aquel hecho fué desechado: olvidado, según el calificativo de algún observador del mercado. Más tarde, a la hora de la Cotización a Término, el bono acentuó el tono favorable que tenía al finalizar el mencionado acto oficial. Entonces, los compradores pagaban a 57, y en los últimos momentos del día había demandas a fracciones de más.

Otra nota sobresaliente ayer en el mercado local, la dieron las acciones preferidas de la Cuban Telephone. Desde las últimas horas del miércoles se rumoraron operaciones a 56 en ese papel. Ayer se hicieron transacciones a 56 y medio, aunque no fueron reportadas en las pizarras de la Bolsa. Este avance, como el experimentado por el bono (ayer ganó un punto más) de dicha Compañía, es consecuencia del plan que la misma Cuban Telephone ha presentado a sus tenedores y que se sigue publicando en los diarios de esta capital. Los observadores del mercado a quienes hemos inquirido, ratifican ese juicio y nos añaden que ya se han hecho suscripciones por cantidades importantes, de acuerdo con dicho plan.

De los otros bonos de renta fija que se cotizan en la Bolsa local, diremos lo que ayer apuntamos: que actuaron firmes y que en varios de ellos se hicieron algunos negocios. En dicho centro de contrataciones y durante la cotización de la mañana, se vendieron $4,000 de Obras Públicas 1945 al precio de setenta.

Además de las preferidas del Teléfono, hubo otras acciones de las que pagan dividendo, que mantuvieron un tono favorable. Se operó poco en ellas.

Los Obligaciones Oro del Tesoro con 7 y 4 cupones estuvieron mejor impresionadas, realizándose algunos negocios dentro de los tipos cotizados en Bolsa.

Los valores que figuran en la pizarra de la Cotización Libre de dicho centro de contrataciones, estuvieron quietos, pero sostenidos, y algunas emisiones con mejor tono que los días anteriores.

Se nos entregó en la mencionada Bolsa local una copia del estado de la recaudación de los Ferrocarriles Unidos de la Habana, que es como sigue:

Semana terminada el 4 de febrero de 1939	$ 154,870.44
En igual período del año 1938	$ 178,821.33
Diferencia de menos este año	$ 23,950.89
Total desde el primero de julio	$ 2,593,387.51
En igual período del año 1938	$ 2,803,222.14
Diferencia de menos	$ 209,834.63

TABACO

Han pasado a terceras manos otros lotes de tripas intermedias (octavas y terceras) de la última cosecha de Remedios que llegó al mercado. Proceden de una sola escogida y han sido adquiridos por una firma exportadora, posiblemente para destinarlos a uno de sus clientes de Norteamérica.

Los exportadores de clases bajas a los cuales nos hemos referido en varias informaciones, están actuando en el mercado y compran cantidades de botes de Remedios, de la última cosecha, porque de la anterior no hay nada disponible, que nosotros sepamos.

Toraño y Compañía vendieron y entregaron a Martínez y Compañía, sesenta tercios de tripas limpias de Vuelta Abajo.

Otros menores lotes de la misma procedencia han pasado también a terceras manos, para el consumo doméstico que, con las actividades de la zafra azucarera, ha de aumentar estos meses.

Las entradas de rama

Durante el día de ayer se recibieron en esta plaza las partidas de tercios y pacas siguientes:

De Placetas, para Rothschild Samuels Duignan, 444.

Del mismo lugar, para S. Ruppin Havana Tobacco, 85.

De Pinar del Río, para L. González, 15.

Exportación a Europa

Los últimos vapores salidos para puertos europeos (el «Iberia» y el «Burgerdyk»), llevaron 2 528 tercios de clases bajas con destino a España, Alemania y Holanda, la mayor parte. Han de seguir los embarques de esas clases para esos países, especialmente con destino a España, porque, habida cuenta del curso de los acontecimientos en aquella nación progenitora, la Compañía Arrendataria de Tabacos que radica en Burgos, ha de aumentar sus pedidos de materia prima en los próximos meses. Consignados a la mencionada entidad llevó el «Iberia» 1,344 tercios, o sea la mayor cantidad despachada en los primeros días del presente mes.

Bonos de Cuba

Cierre ayer en New York:

Speyer 5%	100⅝	102
Speyer 4½	101½	102
Morgan 5%	102½	105
Morgan 5½	102¾	104
Obras Públicas 5½	68½	69¼
Cuba Railroad 5½	37½	38½
Cuba Railroad 7½	42	42¾
Cuba 4½ 1977	55½	56
Cuba Northen 5½	32¾	33
Manatí Sug 4½	29¾	30

BOSTON SURETY COMPANY, S. A.
GARANTIA EN BONOS DE LA REPUBLICA
FIANZAS EN GENERAL
MANZANA DE GOMEZ. DEPARTAMENTOS 365-368.—HABANA
TELEFONOS: A-6204 Y M-2517.
CABLE: AVIEITES. TELEGRAFO: BOSCO.

A LOS TENEDORES DE ACCIONES PREFERIDAS DE LA CUBAN TELEPHONE COMPANY

En 4 de agosto de 1938, un grupo de Corredores de la Bolsa de la Habana, se dirigió en atento escrito al Presidente de la Cuban Telephone Company comunicándole las aspiraciones de los accionistas preferidos de esa Compañía en relación con el cobro de los dividendos que estaban en suspenso desde hacía unos seis años.

A esa iniciativa correspondió el Coronel Sosthenes Behn, Presidente de la Cuban Telephone Company, tan pronto como regresó desde Europa, donde se encontraba, a Nueva York, trasladándose a la Habana, e invitando el día 19 de diciembre último, a una comisión de Miembros de la Bolsa, a una entrevista que se verificó en la tarde de ese día, exponiendo el Coronel Behn, a la comisión de Corredores, el plan para la consolidación y reducción de las deudas en Bonos y para la liquidación de los dividendos acumulados, que se había coordinado, y que era el siguiente:

Los $3,600,000.00 de Bonos del 7½% que hay en circulación, y que vencerán el primero de enero de 1941, serán recogidos y amortizados con $2,200,000.00 que tiene la Compañía en Bancos, y que había venido acumulando y reservando, con este fin, y con el producto de la venta de los $2,000,000.00 en Bonos del 5% que se están colocando. Bonos de la misma emisión vendidos anteriormente se cotizan en las Bolsas de Londres y de la Habana, y han venido alcanzando una cotización por encima del NOVENTA POR CIENTO. La cotización en la Bolsa de la Habana fué en el día de ayer, compradores 90, y vendedores 93.

La Compañía, pues, tendrá $1,600,000.00 menos de deuda en Bonos, y tendrá a su favor la diferencia de los intereses del 7½% de los Bonos que se amortizan al 5% de los Bonos que quedan en circulación, o sea un 2½% por ese concepto, más el 1% que, en lo adelante, se reducirá el dividendo de las acciones preferidas.

Los dividendos acumulados y no satisfechos hasta el 31 de diciembre próximo pasado, se liquidarían entregándose a los accionistas preferidos $6.00 en efectivo, Moneda Americana, y $36.00 en acciones comunes de la Compañía, por cada acción preferida, comenzándose a pagar dichos dividendo a razón de $1.50 por acción, por trimestres vencidos, desde el primero de abril de 1939. Esto es: Quien tenga 100 acciones preferidas, recibirá $600.00 en efectivo en Moneda Americana, y $3,600.00 en acciones comunes de dicha Compañía, que actualmente se están cotizando por encima del 20% valor los compradores, y sin vendedores.

Es evidente, que los más beneficiados por ese plan lo son los accionistas preferidos, por lo que los Corredores de la Bolsa de la Habana, que suscriben, compenetrados con dicho plan por estimarlo positivamente beneficioso a los intereses de los accionistas preferidos, se consideran en el deber de estimularlos a que cooperen a su realización, y a ellos se dirigen, para que el plan pueda llevarse a cabo a la mayor brevedad.

Para llegar a esta conclusión, bastará recordar que el día 4 de agosto del pasado año en que una comisión de Corredores de la Bolsa de la Habana, como arriba se dice, se dirigió al Presidente de la Cuban Telephone Company, iniciando las gestiones que culminaron en la primera entrevista con el Coronel Sosthenes Behn, las acciones preferidas de la Cuban Telephone Company se cotizaban al 34%, y hoy, 7 de febrero de 1939, se cotizan a 51¾, compradores y 60%, vendedores.

La Habana, 7 de febrero de 1939.

Julio B. Forcade — *José Cacho Negrete* — *Juan Luis Pedro*
Oscar Fernández Trevejo — *Armando Parajón* — *Armando Godoy*
Julio P. Esnard — *Gabino Loydi* — *Raul E. Argüelles*
Gustavo Parajón — *Rafael Martínez Arenas* — *Alfredo Diago*
Pedro P. Kohly — *Antonio Martínez* — *Andrés Olaiz*
José Vignau — *José E. Moré* — *Luis F. Morejón*
José M. Capmany — *Ricardo Sierra* — *Luis Comas R.*
José Cortizo — *José Luis Solo* — *César Benítez*
Bonifacio García — *Juan Freyre de Andrade* — *Andrés Pérez Ares.*
José Comas — *Ignacio Irizar* — *Antonio Sierra*
Evaristo García Cuervo — *Celestino Suárez* — *Miguel Melgares*
Alberto Moré — *Alberto Ruz* — *Ignacio G. Mendoza*
Antonio Cacho Negrete — *Francisco Plá* — *Guillermo Salazar*
Julio C. Granda — *Luciano Sampedro* — *José Luis Olaiz*
Luis Losa

CORREDORES DE LA BOLSA DE LA HABANA

BOLSA DE LA HABANA

COTIZACIONES AL CIERRE AYER

COTIZACION OFICIAL
Bonos y Obligaciones

	Comp.	Vend.
República de Cuba:		
1904-1944. Speyer	103½	110
1905. Deuda interior	93	96½
1909-1949	100½	105
1914-1944 Morgan	102½	106
1923-1953 Morgan	103½	106
O. P. 1930-1945	69½	70
1937-1977	56¾	57
Oblig. oro con 9 cup.	40	59⅞
Oblig oro con 7 cup.	34	35
Oblig. oro con 4 cup.	32	34
1930-1940. Azúcar	101⅛	103
Ayuntamiento 1ra	90	110
Ayuntamiento 2da	90	110
Centro Asturiano	32	—
Bco. Terr. Serie B	24	—
Cervecera	34	—
Cerv. oblig no hip	16	22
Gas	93	—
Hav. Elec. Consolidados	34	—
Havana Elec. Debentures Obli. no hip	⅝	—
Ed. La Metropolitana	30	40
Mercado de Abasto y Consumo 1ra hip	33	—
Nueva F. Hielo	104½	—
Papelera Serie B	60	—
Teléfonos	91	100
Unidos	5	—
Fomento. S. A.	—	—
Acciones		
Banco Territorial	5	—
Banco Terr. bene.	⅛	—
Cervecera	26	—
F. C. Cons. de Cuba P.	2¼	—
Fibras y Jarcia	15	—
H. v E. Utilities Co. P 6%	34⅞	37
Hav E Utilities Co P. 5%	7½	12
H. E. Ry Co. Pref	¼	—
Hav. Elec Ry Co. C	⅛	½
Jarcia, P	40	—
Jarcia C	4½	7
Licorera de Cuba	1	5
Seguros. La Mercantil.	140	205
Metropolitan Auto	100½	—
Naviera. P	10	12
Naviera C	1½	2
Nueva F. Hielo	110	140
Nueva F. Hielo benef.	29	33
Pesca. C.	¼	—
Teléfonos, P	56½	60
Teléfonos, C	21	—
Unidos	1⅜	3⅜
Union Oil	2¾	3⅜

COTIZACION A TERMINO
A las 3.30 p. m.
Bonos y Obligaciones

	Comp.	Vend.
República de Cuba:		
Speyer, 5 por ciento	103½	110
Deuda Interior	93½	97
Speyed 4½ por ciento	100¼	106
Morgan 5 por ciento	103½	109
Morgan 5½ por ciento	103¾	106
O P. 1945	69¾	70⅛
1977-4½	57	57¼
Oblig. oro con 9 cup.	40	60
Oblig oro con 7 cup	34¼	37
Oblig. oro con 4 cup	32¼	33¼
Azúcar	101	103
Ayuntamiento. 1ra	90	110
Ayuntamiento 2da	93	110
Centro Asturiano	38	—
Cerv Int	36	—
Cerv Int. oblig no hip	16	25
Gas y Electricidad	93	—
Hav. Elec. Ry Co	34	—
Hav. E. Ry Oblig no hip	½	—
Nueva F. Hielo	104½	—

	Comp.	Vend.
Papelera Serie B	50	—
Cuban Telephone	91½	—
Unidos	5	—
Acciones		
Cerv Inter.	26	—
F. C. Cons. prf	2½	4
Cuba Railroad P	3	—
H. E. Utilities, P.	35	37
H. E. Utilities, Pretes	7½	12
H. E. Ry Co. Pris	¼	—
Jarcia, P	40	—
Licorera de Cuba	1	4
Jarcia, C	4	8
Naviera P	10⅛	12
Naviera, C	1⅜	2
Nueva F. Hielo	110	—
Nueva F. Hielo ben	30	34
Teléfonos. P	57	—
Unidos	1½	—
Union Oil	2¾	3½

COTIZACION LIBRE
Bonos y obligaciones

	Comp.	Vend.
Inter Tel Convert 4½%	92	—
Inter Tel 5%-1935	60	—
Cuba Tel Co. 7½%	102	—
Cuba R. R. 5%-1952	36	—
Cuba R. R. 6%	32	—
Cuba R. R. 7½%-1936	40	—
N. de Cuba 5½%-1942	32	—
Manatí Sg 5½-1942	26	—
Vertientes Sg 7%-1942	7	—
Centro Gallego 6%-1975	40	—
Vedado Tennis 3%-1949	3	—
Pro Arte Musical 7%	40	—
Casino Español 6%	50	—
Acciones		
Inter Telp and T	8	—
C. C. Elec. P. 6 pesos	20	23⅞
Cuban American Sg. P.	40	—
Cuban American Sg C.	3	—
Cuba Co C	¼	—
Axliar Mart. (suscp)	6	10
Sgro Comercial. (Susc)	80	—
Seguros El Comercio	100	—
Central Violeta	3	—
Seguros El Comercio	100	—

COTIZACIONES DE LA BOLSA DEL AZUCAR EN NEW YORK

NUEVA YORK, febrero 9. — (Por el hilo directo de Luis Mendoza y Compañía).

CONTRATO NO 3

Meses	Abre	Max	Min.	Cierre
Mar.	1.80	1.79	1.79	1.78
May	1.88	1.88	1.86	1.85
Jul	1.91	1.91	1.90	1.89
Sep.	1.93	1.93	1.92	1.92
Nov	—	—	—	1.95
1940				
Ene.	1.92	1.92	1.91	1.90

CONTRATO NO. 4

Meses	Abre	Max	Min.	Cierre
1939				
Marz	113½	113½	112½	112½
Mayo	113	113	112	112
Jul	113	113	112½	112½
Sep	112	112½	111	111
1940				
Marz	—	115	115	115
Mayo	116	117	116	116

MERCADO DE MANTECA

Cierre en Chicago ayer:

Mayo	6.45
Granel	5.77

PROMEDIOS DEL CIERRE DE LA BOLSA DE NUEVA YORK

Por DOW JONES CO.

NUEVA YORK, febrero 9.

	Abre	Máx.	Mín.	Cierre		
30 industriales	145.38	145.56	143.83	143.99	baja	1.44
20 ferroviarias	30.22	30.31	29.85	30.00	baja	.36
15 serv públ	25.19	25.24	24.60	24.67	baja	.62
40 Bonos				90.16	baja	.11

LOS CANJES DE CUOTAS DE AZUCAR EN LA BOLSA

Los canjes de certificados de identidad, de las cuotas azucareras fueron cotizados ayer en la Bolsa de la Habana, de la manera siguiente:

Libre por mundial	0.65	0.66
Libre por retenido	0.13	0.15
Retenido por mundial	0.52	0.54
Mundial por local	0.16½	0.17½

CAMBIOS

Tipos de venta al cierre ayer en Bancos de esta capital:

Nueva York, cable	1-10P
Nueva York, vista	1-10P
Londres, cable	4.69⅛
Londres, vista	4.68⅞
Paris, cable	2.65¾
Paris, vista	2.65¼
Madrid, cable	Nominal
Madrid, vista	Nominal
Italia, cable	5.28¼
Italia, vista	5.27½
Toronto, cable	½%D
Toronto, vista	17-32%D
Alemania, cable	40.20
Alemania, vista	40.19
Bélgica, cable	16.94
Bélgica, vista	16.93
Suiza, cable	22.69
Suiza, vista	22.68
Hong Kong, cable	29.15
Hong Kong vista	29.10
Amsterdam, cable	53.95
Amsterdam, vista	53.90
Buenos Aires, cable	23.20
Buenos Aires, vista	23.15
Japón, cable	27.50
Japón, vista	27.45
Suecia cable	24.30
Suecia vista	24.25

APRECIACIONES DEL MERCADO DEL AZUCAR

FEBRERO 9 1939

Costo y Flete

	Ant.	Hoy
Embarque enero a EE. UU.	1.90	1.88
Flete	0.13½	0.13¼
Libre a Bordo— Pago Inmediato		
EE. UU. Cuota Libre	1.76	1.75
EE. UU. Cuota Retenida 1940	1.63	1.61
Cuota Mundial libre	1.12½	1.11
Cuota Mundial Especiales y Reserva	1.08½	1.07
Cuota local — Ex-Almacén	0.95	0.94
Todas las cuotas	1.47½	1.46¼

(Esta apreciación es de Luis Mendoza y Compañía.)

MERCADO DE GRANOS

Cierre ayer en Chicago:

Avena:	
Diciembre	28
Mayo	26⅞
Julio	26¾
Centeno:	
Diciembre	44¾
Mayo	45¼
Julio	46⅛
Maíz:	
Diciembre	48½
Mayo	49¾
Julio	50
Trigo:	
Diciembre	67½
Mayo	67½
Julio	68¼
Trigo de Winnipeg:	
Mayo	61⅞
Julio	62⅝
Octubre	62⅞

THE GENERAL ASSURANCE COMPANY Inc.
Con garantía en bonos Morgan-s y Speyer
Obrapía 254 (moderno) bajos entre Cuba y Aguiar. Telf. M-2740
SEGUROS DE AUTOMOVILES, CAMIONES Y OMNIBUS
Se dedica preferentemente al Seguro de Responsabilidad Civil de acuerdo con el Decreto-Ley No. 800

N. GELATS y Cía.
Habana. BANQUEROS Aguiar 456
Vendemos cheques de Viajeros
Pagaderos en todas partes del mundo
y Cartas de Crédito Circulares
en las mejores condiciones.
"SECCION DE CAJA DE AHORROS"

BANCO del COMERCIO

SECRETARIA

AVISO A LOS ACCIONISTAS

El próximo día 20 del corriente mes, a las 4 p. m., se celebrará en el Edificio del "Banco del Comercio", sito en Aguiar y Obrapía, en esta Ciudad, la Junta General Ordinaria de Accionistas de la Sociedad Anónima "Banco del Comercio", correspondiente al ejercicio de 1938.

A la referida Junta podrán asistir los señores accionistas, personalmente o poder, del que se les facilitará ejemplares en blanco.

Habana, Febrero 11 de 1939.

ANTONIO S. DE BUSTAMANTE,
SECRETARIO.

EXISTIA LA IMPRESION DE QUE LOS CRUDOS FILIPINOS SE OFRECERIAN MAS BA[JOS]

En el Mercado de Londres había vendedores de azúcares crudos al equivalente de 1.12 y medio libre a bordo, incertidumbre sobre la rebaja de derechos aún

No se reportaron ventas en el mercado de crudos disponibles durante el día de ayer. Los refinadores seguían interesados a la base de 2.75, mientras que las ofertas se mantuvieron entre 2.78 y 2.80, aunque se advertía, o más bien había indicaciones, de que algunos crudos libres de derechos podrían obtenerse a precios ligeramente más bajos.

La información sobre dicho mercado de embarque, recibida por Lamborn, está concebida en los términos siguientes:

«El mercado de crudos abrió hoy con un tono ligeramente más débil, solicitándose ofertas de compra en firme (bid) por 3,000 toneladas de azúcares de las Filipinas, para llegar en la segunda quincena de marzo, con fuertes indicaciones de poderes obtener a la base de 2.76. Una moderada cantidad adicional de azúcares de Puerto Rico y Filipinas, para llegar en la segunda quincena de febrero, primera quincena de mrzo, ofrecida de 2.78 a 2.80, con refinadores interesados como compradores a la base de 2.75».

«Cotización «spot» de Willett and Gray el día 8: 2.75».

MERCADO DE FUTUROS

Según el reporte de la Bols ade Futuros de New York, las ventas del contrato americano fueron éstas: 24 lotes en marzo, 36 en mayo, 19 en julio, 39 en septiembre y 40 en enero. Y las ventas del contrato mundial se reportaron así: 25 lotes en marzo, 56 en mayo, 45 en julio y 43 en enero. La impresión sobre la actuación de ambos contratos, la da la carta del cierre que más abajo insertamos.

MERCADO DEL REFINO

Al igual que las refinerías mencionadas anteayer y ayer, ha rebajado su cotización a 4.25 McCahan y la Pennsylvania.

MERCADO DE LONDRES

Había vendedores de crudos al equivalente de 1.12 y medio libre a bordo Cuba. La Terminal sostenida y con el cierre que sigue:

	Cierre del 8	Cierre del 9
Febrero	6 2-1 2	6 1
Marzo	6 2-3 4	6 1-3 4
Abril	6 2-1 2	6 1-1 2
Mayo	6 2-1 2	6 1-3 4
Agosto	6 2-1 4	6 1-1 2
Diciembre	6 0-1 4	5 1-3 4
Marzo	6 1-1 4	6 0-2

CARTAS DEL CIERRE

Por el hilo directo de Mendoza y traducida por esta firma, se recibió a última hora la siguiente información:

«El mercado de futuros azucareros doméstico actuó pesado hoy y cerró con pérdidas de 2 a 3 puntos. Los traspasos fueron de mayo a enero a 5 puntos, actuando las casas cubanas como compradoras de mayo y vendedoras de posiciones diferidas a otros intereses productores. La carencia de noticias más definidas, o por lo menos alentadoras, en relación con el proyectado cambio de la tarifa arancelaria de importación de crudos de Cuba, además de las indicaciones de alguna presión ejercida sobre estos últimos, constituyeron las principales influencias dominantes. Se observaron liquidaciones de operadores al alza, cansados de esperar, y algunas ventas de operaciones de cubertura, siendo la demanda por parte de intereses locales y de intereses «short» del exterior. En los crudos, los precios quedaron sin cambios, no habiéndose reportado negocios. Hay intereseados a la base de 2.75 c|.; pero las ofertas se mantienen de 2.78 [...] En lo que a los azúcares de [...] respecta, de los que se di[...] grandes cuantías a flote sin [...] había fuertes indicaciones [...] baja de precios. El movim[iento] refinos fué lento, pero las [...] nes efectuadas en el Sur se [...] tendiendo gradualmente al [...] los cambios de precios locales [...] ticipan para muy pronto. En [...] trato mundial los precios [...] de uno a dos puntos en ba[...] Una tendencia más floja en [...] ejerció su influencia, aunque [...] también factores las operacio[nes] cuberturas por cuenta de [...] cubanos, así como también [...] quidaciones del mes de mar[zo] demanda se limitó a operac[iones] cuberturas en escala descend[ente] mercado de Londres aflojó y [...] dos hicieron frente a muy p[...] manda, a la base de 6 chelin[es] peniques, equivalente a 1.12-[...] tavos. FOB.—Russell News».

GANAD[O]

Precios que pagan comp[...] entregado el ganado en est[...] según información dada en [...] taderos:

Vacuno, de 3¼ a — — —
Lanar, de 3 a — — —

Precios del ganado por[...]

De 100 lbs a 125 lbs de 4½ a [...]
De 125 lbs a 150 lbs de 5 [...]
De 150 lbs a 175 lbs de 5¼ [...]
De 200 lbs a 250 lbs de 6 [...]
De 175 lbs a 200 lbs de 5½ a [...]

LOS PRECIOS DE LA C[ARNE]

En los mataderos de esta [...] rigen los siguientes precios:

Vacuno, de 12 a — — —
Cerda, de 25 a — — —
Lanar de 30 a — — —

MATADERO DE LUYANÓ

Se sacrificaron ayer en el [Mata]dero de Luyanó.

Vacuno
Cerda
Lanar

MATADERO INDUSTRIAL

Se sacrificaron ayer en el [Mata]dero Industrial:

Vacuno
Cerda
Lanar

CARROS ENTRADOS

Llegaron ayer doce carros [proce]dentes de Bayamo, con gan[ado va]cuno para el Matadero de L[uyanó].

ACCIONES DE LOS BAN[COS]

Cierre ayer en Nueva York

Guaranty Trust Co
New York Truts Co
Chase Nat Bank
National City Bank
Public Nat Bank
Manufacturers Trust
Irving Trust
Corn Exchange Bank
Chemical B. Trust Co
Bnk of Manhattan
Bankers Trust
First Nat of N. C.
First Nat of Boston
Central Hannover
First Boston Corp
Continental Bank
Royal Bank of Canadá

MERCADO DE METAL[ES]

Cierre ayer en New York

Cobre
Plomo
Estaño
Zinz
Nickel
Manganeso

La Directiva de los industriales muestran de acuerdo en brindar [...] fábricas para prácticas de los alum[nos]

Se dirigirá a los poderes públicos pidiendo una legislación acorde con las determinaciones adoptadas por el Congr[eso] de Aseguradores de Chile. Miembros del Comité Ejec[utivo]

Bajo la presidencia del señor Rafael Palacios se reunió la Junta Directiva de la Asociación Nacional de Industriales de Cuba, actuando el secretario doctor Alfredo O. Ceberio y asistiendo los señores Julio Blanco Herrera, J. Hedges, Moisés Almansa, Prudencio Fernández, Urbano S. del Real, Hipólito Reguero, José M. Reyes, Francisco Prieto, Carlos Quirch, César González, Sergio Herrera, Rafael Gómez, Claudio Conde, Francisco Gómez Díaz, y Virgilio Ortega.

Leída el acta anterior y el estado de la caja, que fueron aprobados, se trataron de los asuntos que constan en la información siguiente y se adoptaron los acuerdos que en la misma se consignan.

He aquí la información a que nos referimos, entregada a los reporteros:

«Se dió cuenta de la designación del Comité Ejecutivo, que quedó integrado como sigue: Aranceles y Estadísticas: Francisco Gómez Díaz; Banca y Crédito: Luis M. Santeiro; Rleaciones Exteriores y Tratados: Julio Blanco Herrera; Seguros y Prevención de Accidentes: Moisés Almanza; Legislación Social y Mejoramiento Obrero: Alberto Almasqué; Defensa Industrial y Propaganda: Urbano S. Real; Protección y Fomento de la Industria: León Ainsenstein; Adhesiones: Francisco Prieto».

«En relación con la Resolución adoptada por el Primer Congreso Latinoamericano de Aseguradores, celebrado en Santiago de Chile durante los meses de noviembre y diciembre pasados, pronunciándose en favor de legislaciones adecuadas sobre seguros en la América Latina, evitando toda influencia política en este sector, la Junta, después de un amplio cambio de impresiones, acordó solicitar de los Poderes Públicos se legisle en tal sentido».

«La Junta conoció de un [...] del arquitecto señor Silvio A[...] director de la Escuela Super[ior de] Artes y Oficios de La Habana [so]licitando facilidades para q[ue] alumnos de dicha Escuela p[uedan] practicar sus especialidades en [las] industrias asociadas, y se acor[dó] rigirse al señor secretario del [Tra]bajo para que se autorice a las [in]dustrias afiliadas para que p[uedan] admitir a dichos alumnos, [...] el deseo de los señores indus[triales de] prestar toda su cooperación al [...] del señor Acosta».

«Se dió cuenta que la Asoc[iación] Nacional de Industriales de [...] había entregado al señor inge[niero] José García Montes, secretario [de] Agricultura, la suma de 368 [...] importe de lo recaudado para [...] partición de zapatos a los camp[esi]nos».

«También se dió cuenta del [pro]yecto de celebrar todos los años [ba]jo los auspicios de la Asociación [...] sin costo alguno para los inte[resa]dos, la «Feria de Productos C[uba]nos», que comprenda por igual [los] productos de la agricultura, la [in]dustria, la ganadería, la avicu[ltura] y de cualquier otra forma de [pro]ducción. La Junta acogió la idea [con] beneplácito y dejó formulados [sus] votos porque el propósito fructi[fique] y prospere, en bien de todos».

«Por último, por Secretaría se [dió] cuenta de un proyecto para [resol]ver el problema de la moratoria [hi]potecaria, redactado por un aso[cia]do nuestro; pero acerca del cual [la] Asociación no ha adoptado acuerdo alguno, sirviendo solamente de [ve]hículo entre dicho asociado y la [...] sa. La Junta se dió por entera[da]

LA TABACALERA COMPAÑIA DE SEGUROS S.A.
(ACCIDENTES DEL TRABAJO)
GARANTIA - PROTECCION - SERVICIO
Edificio Bacardí, 201-21 HABANA
Teléfono M-7388
Telégrafo «NICOSEGURO»

M.E.C.D. 2016

Cotizaciones

COTIZACION DE LA LIBRA

La libra esterlina se cotizó ayer al cierre del Mercado local a $4.69 1/8.

COTIZACION DE LA PESETA

La peseta española se cotizó ayer, al cierre del Mercado local, nominal.

COTIZACION DEL FRANCO

El franco francés se cotizó ayer en el Mercado local, a razón de 37.62 por dólar.

MERCADO DE GOMA

Cierre ayer en New York:

Marzo	15.41
Mayo	15.32
Julio	15.31
Septiembre	15.34

MERCADO DE CAFE

Cierre ayer en New York:

Marzo	4.25
Mayo	4.24
Julio	4.24
Septiembre	4.22
Diciembre	4.22

MERCADO DE PIELES

Cierre ayer en New York:

Marzo	10.86
Junio	11.26
Septiembre	11.61
Diciembre	11.93

CAMBIOS EN NEW YORK

Cierre ayer en New York:

Libra Esterlina	4.68 7/8
Francos	2.64 7/8
Pesetas	4 1/2

EL ORO Y LA PLATA

Cotizaciones al cierre ayer en la Bolsa de la Habana:

Plata contra billete americanos	97 5/8	98
Oro acuñado contra billete americanos	155 1/2	—

MERCADO DE ALGODON

Cierre ayer en New York:

Marzo	8.35
Mayo	8.00
Julio	7.71
Octubre	7.45
Diciembre	7.48

MERCADO DE SEDA

Cierre ayer en New York

Febrero	198
Marzo	193
Mayo	189

CIERRE DE LOS VALORES EN LA BOLSA DE N. YORK

NUEVA YORK, febrero 9.— Reflejando con ello la incertidumbre que existe con respecto a los posibles acontecimientos en Europa, y la falta de frescos incentivos, el mercado ofreció hoy una sesión inactiva, con un nivel de precios generalmente más bajos. Más bien que una aceleración de ventas, la ausencia de compras nuevas fué la característica principal de la declinación observada.

La disposición general es de esperar el rumbo definitivo que tomen los acontecimientos de la situación Española. Las perspectivas políticas del país también jugaron su parte de preocupación y probablemente ha producido alguna pérdida de confianza. Las noticias financieras se destacaron en cuanto a nuevos pedidos de equipos aéreos, y la definición de algunos de los objetivos del país con respecto a equipos aéreos militares. Sin embargo, estos factores habían sido más o menos descontados ya y no tuvieron influencia particular alguna en el mercado. El volumen de carros cargados declinó en cuantía en relación con lo que se esperaba. Hasta ahora no parecen existir bases fundamentales que justifiquen la liquidación de los valores en mano retenidos en anticipación de una futura recuperación financiera.

FK. Thomson and McKinnon

HA TERMINADO LA PRIMERA FASE DE LAS MANIOBRAS DE LA ESCUADRA AMERICANA

NEW YORK, febrero 9 (Transocean) —En un comunicado al Ministerio de Marina, de hoy, jueves, se informa que ha terminado la primera fase de las maniobras navales norteamericanas.

En esta parte de las maniobras de la flota norteamericana, que estaba compuesta de cuatro grandes barcos de guerra, varios cruceros y destructores, así como de tres escuadrillas de aviación, era el tema atacar la isla de Culebra, situada en las cercanías de Puerto Rico y verificar en ella un desembarco de siete mil hombres.

OMNIBUS "LA CUBANA", S. A.

(OFICINA EN LA HABANA)

DRAGONES, 16. TELEFONO A-7166

UN SERVICIO PUBLICO SERIO Y PRESTIGIOSO

SALIDAS DE LA HABANA:

4.30	A.M.	Hasta	Santiago de Cuba.
7.00	"	"	Holguín.
12.01	P.M.	"	Camagüey.
3.00	"	"	Santiago de Cuba.
6.30	"	"	Santiago de Cuba.
11.00	"	"	Santiago de Cuba.

LLEGADAS A LA HABANA

5.10	A.M.	De	Santiago de Cuba.
8.50	"	"	Santiago de Cuba.
12.30	P.M.	"	Santiago de Cuba.
5.00	"	"	Camagüey.
8.30	"	"	Holguín.
11.30	"	"	Santiago de Cuba.

ANUNCIOS CLASIFICADOS DE ULTIMA HORA

COMPRAS

14 AUTOMOVILES-ACCESORIOS

VA UD. A COMPRAR AUTOMOVIL? Véame y aprovechará un crédito para adquirirlo. Ahorre dinero. doctor Ferrer. Bufete: O-Reilly 407 (Edificio Moenk Quintana). 5o. piso 4 a 6 p. m.

17 MUEBLES Y PRENDAS

COMPRO JOYAS CON BRILLANTES, oro, plata, platino, prendas antiguas, oro viejo, objetos arte. Pagamos bien. «La Nacional», Villegas 359 entre Tte. Rey y Amargura, A-9915.

VENTAS

48 CASAS

SE VENDE CASA MODERNA CERRO Daoiz 2-A entre Infanta y Churruca; sala; comedor; dos cuartos; baño; cocina; 2,200 pesos. Informes: Teléfono F-2529 de 8 a 12 y 7 a 10.

VENDO EN LA SIERRA LUJOSA residencia compuesta jardín, portal; sala; 6|4; hall; comedor; cocina; baño de lujo; garage; patio y traspatio con frutales cuarto criados contado $2.750 resto facilidades. Valcárcel FO-3109.

EN LA MITAD DE SU VALOR, POR necesitarse dinero con urgencia, se vende una casa en la Víbora. Es de construcción moderna con sala, tres cuartos, baño intercalado, calentador, comedor al fondo y pasillo lateral. Trato directo. Informa Torres Calzada del Cerro 2065.

PLAYA DE BARACOA. SE VENDE una casa en la parte más céntrica de la Playa de Baracoa, con portal corrido; patio cercado y garage para dos máquinas. Se da en ganga por necesitarse dinero en seguida. Informa Torres, Calzada del Cerro 2065.

FONOLLAR Y CIA. FABRICAMOS y reformas grandes y pequeñas; precios económicos; pidan precios de casas baratas y fabricación chic; tomamos parte precio, solares, urbanas y rústicas; casas $2.500 y $3.000, 2 y 3 cuartos y demás comodidades Telf. FO-2856.

SE VENDE LA CASA DE JUANA Alonso No. 473 esquina a Pérez Luyanó, fabricada para comercio, La llave en Juana Abreu No. 613. Dueño, Estrella 257 Riera. Precio $1.550.00.

Vendo la mejor esquina de 23. Vedado. Véala antes de comprar. Mucha renta. Informes 6 y 11 Edificio Lens. Vedado.

SE VENDE: EN LA CALLE ARELLAno entre Bellavista y Luz acabada de construir, completamente amueblada. Es algo de gusto, venga a verla. Telf. X-1143.

VENDO EN EL REPARTO MENDOza casa techos monolíticos, jardín; portal; sala; comedor; 4 cuartos; baño intercalado; gran patio. No corredores D-Strampes 207.

OPORTUNIDAD. VENDO CASA antigua, Gervasio pegado a Reina, mide 7.30 por 22.70, total 166 metros. Precio $5.000. Trato directo Marrero. Aguiar 117 Telf. M-7774

JUZGADO DE GUARDIA

El doctor Cadavid, juez de guardia anoche, tuvo conocimiento de los hechos siguientes:

Robo de prendas

La policía de la Cuarta estación se personó en Galiano y San Lázaro, al saber que en la misma se había cometido un robo de prendas por valor de 225 pesos. La perjudicada, Victoria Pérez, declaró ignorar detalles, por encontrarse ausente de su residencia cuando se cometió el hecho.

Intentó suicidarse

En uno de los parques de la casa de salud «La Benéfica», intentó suicidarse Julián Chao Blanco, natural de España, de 66 años y vecino de Parque 66. Armado de una navaja se ocasionó varias heridas de carácter grave, en el brazo y antebrazo izquierdos. Declaró a la policía que su mala situación económica lo había impulsado a tomar esa resolución.

VENTAS

48 CASAS

ROMAY A UNA Y MEDIA CUADRA de la Calzada de Monte casa de una planta, azotea, cuatro habitaciones; magnífico estado, 200 metros, renta $25.00, $2.500.00 conado y reconocer $1.000.00 moratoriado Fernández Hermo, Obispo No 307. M-1157 y FO-1197.

49 SOLARES

VENDO PEGADO UN SOLAR PROXImo a la quinta Balear, marcado con el No. 4 de la manzana, cinco del reparto Rocafort, mide diez metros de frente por treinta y seis de fondo. Informe N. Scull F-6260, de 7 a 12 a. m.

VENDO SOLAR VARADERO MANzano letra O Playa Norte de 32x32 metros. Precio: $8.000. Informes Telf. U-3195

«CORRA». SOLAR DE ESQUINA EN la mejor avenida de Alturas de Almendares, mide 30 de frente en total 801,00 vara; precio de ocasión, Fernández Hermo, Obispo número 307 M-1157 y FO-1197.

GANGA. EN LA CALLE D-STRAMpes entre O-Farrill y Av. Acosta, se vende un solar a $1.80 vara, mide 13 por 52. Informes Padrón, Infanta y Ayestarán, Tienda Telf. U-6784

GANGA EN LO MEJOR DE MIRAmar calle 8 casi esq. a 5a. Ave. 900 metros una cuadra del reloj. Informan M-5209. Quesada.

CALZADA DE COLUMBIA ENTRE Avenida de Mendoza y Godínez, mide 15.32x47.17 único por fabricar. $3.75 vara. Otro chico 12x26.50. $800. Marrero Aguiar 117 M-7774

SOLAR CALLE MANGOS Y SAN Luis, único por fabricar, mide 305 varas, calle asfaltada $900.00. Otro Santa Felicia y Guasabacoa mide 8.20 x42. $800.00 Marrero M-774.

UNICA OPORTUNIDAD. VEDADO. solar esquina, calle 24 y 19 Mide 26x24.37. $5.50 vara. Calle 26 y 25, 15x47. $6.75 vara. Marrero, Aguiar 117. M-7774.

51 ESTABLECIMIENTOS

POR TENERME QUE EMBARCAR, vendo fonda calle Santa Clara y Oficios. Precio barato Informes en la misma.

MAGNIFICA OPORTUNIDAD

Vendo almacén de tabaco en rama, lo mejor de Monte, buena venta poco alquiler, admito algo a pagar. Informe Rodríguez Cerro 1804 casi frente cuartel Bomberos tabaquería.

LA REINA DE LAS BODEGAS

cantineras, en $2.250, con grandes facilidades de pago en Calzada con buen contrato, módico alquiler; vivienda y muy surtida. Informes: Suárez, Belascoaín, Desagüe y Figuras, Café, de 1 a 6.

EN $750: EXCELENTE LECHERIA

que a más de dar un buen sueldo, sostiene a larga familia, que vive muy anchamente sin por esto darse lija Informes decentes: Suárez, Belascoaín, Desagüe y Figuras, Café 1 a 6.

ME EMBARCO Y CASI REGALADA

Vendo una magnífica barra, equipada a todo lujo con, buen contrato, módico alquiler y lugar excepcional. Aproveche ocasión única. Informes: Suárez, Belascoaín, Desagüe y Figuras, café, 1 a 6.

BODEGAS Y MAS BODEGAS

en la Habana y Repartos con grandes facilidades de pago. No pierda su tiempo buscando; tengo lo que usted necesite; sin engaños. Informes gratis: Suárez, Belascoaín, Desagüe y Figuras, café.

SE VENDE UN GARAGE EN LO MAS céntrico de la ciudad con venta de combustibles y grasas. Informes: Zanja 157 entre San Nicolás y Manrique.

CINE MODERNO. VENDO PROXIMO Infanta 440 lunetas, 150 butacas, últimos equipos. Contrato 8 años, renta $60.00. Precio $60.00. Precio $3.100. Diego Pérez Obispo 307 M-6872.

IMPORTANTE. VENDO BARATO EL mejor Café de la Habana o se arrienda con opción de compra y una casa $4.500 osto $8.000. cArrojo, Belascoaín 412 y Zanja. no curiosos.

LECHERIA SACRIFICO. BUEN DESpacho cigarros, tabacos; billetes; vidriera completa. alquiler rezonable $1.300 en el centro ciudad. Llame de 12 a 1 Sr. Mestre G 508 A-0679.

53 AUTOMOVILES - ACCESORIOS

CHEVROLET. MASTER TUORING Sedan 1936. Se vende para informes y verlo en San Rafael 310.

PASEOS DE CARNAVAL

En autos Packard, tipo turismo abierto, de 7 pasajeros con chauffeurs uniformados. $12.00 cuatro horas de paseo. Reserve con tiempo su carro, pues son limitados. M-7777 Prado No. 53.

AUTOS DE USO

La Agencia de Automóviles del Vedado S. A. de 23 y J. Vedado, tiene un surtido completo desde el año 1929 al 38, todos (R y G). Revisados y garantizados y con facilidades de pago. Un carro de uso de esta casa es una garantía de vida nueva y larga.

VENDO PLYMOUTH 37 4 PUERTAS baúl y v. de cuero. Chevrolet 31 dos puertas 5 gomas nuevas, Radio para máquinas nuevo $25.00. Aproveche estas gangas. 23 entre 12 y 14 P. por Cecilio.

PACKARD

Vendo particular tipo mediano del 36 con seis ruedas, sedan en verdadera ganga, gomas nuevas etc. Puede verse en G. 255 o Amistad y San Miguel Hotel Roosevelt, carpeta.

INTERNATIONAL 1935 GANGA. CArrocerías estaca, gomas doble traseras. Un regalo en $450.00. Grandes facilidades pago. Véalo Agencia Ford Luyanó, Concha y Luyanó.

FORD 1935 SEDAN 4 PUERTAS, GOmas, nuevas de 6 capas: magníficas condiciones mecánica y pintura, facilidades pago. Véalo Agencia Ford Luyanó, Concha y Luyanó.

FORD 1936 SEDAN 4 PUERTAS BUEnas condiciones mecánica y pintura y gomas. No compre sin ver este carro. facilidades de pago. Agencia Ford Luyanó. Concha y Luyanó.

CAMION VOLTEO DE 3 METROS Chevrolet, carrocería nueva dobles gomas traseras, mecánica garantizada, facilidades pago. Agencia Ford Luyanó, Concha y Luyanó. Investigue nuestro nuevo plan venta.

NECESITA UD. UN BUEN CARRO usado? Tenemos lo que usted busca, camiones y carros de paseo, todas marcas y precios. Visite la Agencia Ford Luyanó. Concha y Luyanó.

SE VENDE 1 CAMION CHICO PREparado para mueblería en buenas condiciones; urge la venta, también se cambia por una cuña para informes Salud 56 Telf. A-6476.

56 MUEBLES Y PRENDAS

GANGA. — REGIO JUEGO DE COmedor renacimiento español enteramente tallado, único en la Habana, sin estrenar, costó más de $3.000. Reina 462

REFRIGERADORES DE USO

Marca General Electric de 10 pies cúbicos de capacidad, propio para Laboratorio, casa huéspedes, o fonda, prácticamente nuevo $175.00. Galiano 212 entre Concordia y Virtudes.

VENTAS

56 MUEBLES Y PRENDAS

MUEBLES EN GANGA

Juegos cuarto: $25.00; idem, tres cuerpos: $40.00; sala: $10.00; comedor, desde $25.00; escaparates: $9.00; con lunas $15.00; mesas correderas, $4.00; aparadores: $6.00; sillas y 2 sillones: $10.00; neveras $10/00; máquinas coser y escribir. Se cambian y se compran toda clase de muebles, pagando más que nadie.

«LA PRINCESA»
San Rafael 575 y 577, entre Escobar y Gervasio. Telf. U-5926
... 56

FAMILIA. GANGA: MUEBLES JUEgo cuarto 3 cuerpos completo, $85; otros $95 y $115. Comedor $70; otros $75 y $85. Living-room $98.50; $115 y $125. San Nicolás 305 fondo «La Época».

SEÑORA QUE REGRESA DE MIAMI vende preciosos vestidos de noche, crepé, moré, chiffón, como nuevos. Tallas de 32 a 36, desde $2.00 y un abrigo de picé y paño en $4.00. Belascoaín 458 lado E. Medicina.

FAMILIA GANGAS MUEBLES

Juegos cuarto 3|c, Chifforrober, 3|c, gavetas al centro, finos tiradores y butacón $125.00 a $165.00 otros $98.00, $115.00; Comedores $70.00 Living-room $98.00. San Nicolás 305 entre Neptuno y San Miguel.

LIQUIDAMOS

Objetos decorativos para casas

OBJETOS DE PLATA

Joyería fina

Visítenos y se convencerá

LOS TRES HERMANOS

Consulado 160 y 162

Teléfono: M-3534

FORZOSA LIQUIDACION POR REformas juegos de cuarto, sala; comedor; caja hierro, máquinas Singer ovillo central. máquina dobladillo de ojo, radios, libreros y varios muebles más. Todo casi regalado. Vista hace fe. Angeles 110 entre Maloja y Sitios.

58 LIBROS E IMPRESOS

DERECHO. OBRAS DE DERECHO. Se venden Civil y Penal. Sánchez Román, Alcubilla, Viada; Groizard y otras. Historias de Onken y César Cantú. Enciclopedia Jurídica Española 30 tomos y 16 apéndices. Línea 962, altos por 10. Vedado. Sólo de 8 a 10 a. m.

59 RADIOS

EL FONOGRAFO MISTERIOSO

Portátil, úsese donde quiera. No requiere alambres ni conecciones. Funciona con cualquier radio, no importa tipo, marca o época. Tono y Volumen perfectos. Maravilloso. Sorprendente. Al alcance de todas las fortunas. Sólo $25. Pida folleto a RADIO CENTER. Neptuno 621 (Entre Escobar y Gervasio). Teléfono U-2161.

60 INSTRUMENTOS DE MUSICA

PIANO STEINWAY CUARTO COLA

Se vende muy barato por encargo de gran familia. Está completamente nuevo. No pierda esta oportunidad. San Rafael 803, casi esquina a Oquendo.

62 OBJETOS VARIOS

VIDRIERAS. GANGAS: 7 DE DIFErentes usos instalación eléctrica, base para caja contadora, estantería, espejos, todo de acuerdo. Informan San Lázaro y Gervasio carpintería, 653.

GANGA

Se vende un magnífico tostadero de café marca «Royal» Informan en Galiano No. 107.

COMPRO NAVE CERCA CHUCHO ferrocarril. Precio razonable. A. Solís. Compostela 314: M-2751.

ALQUILERES

79 HOTELES

HOTEL Y RESTAURANT «LAS TULLERIAS»

Monserrate 407 entre Lamparilla y Obrapía. ¿Desea usted comer bien y barato, con esmerada atención, precio reducido y vivir tranquilo y con mucho fresco. Visítenos y quedará encantado. Cerca de teatros y tiendas.

80 CASAS DE HUESPEDES

GALIANO No. 404 ALLTOS CAFE LA Isla, alquilo apartamento 3 habitaciones, baño y terraza, otro 2, baños y balcón, habitación amplísima con baño, admito socio habitación, asistencia completa $25.00. moralidad.

PRADO No. 22, AMPLIAS HABITAciones con vista a la calle, vea los carnavales desde su casa. Magnífica comida. Agua abundante. Moralidad, Precios situación. Hombres solos. $20.00, todo servicio.

82 APARTAMENTOS

APARTAMENTOS MODERNOS AMplios. Una y dos habitaciones, sala; comedor; cocina; magnífico baño completo. Elevador. Neptuno 634 (antes 170) entre Escobar y Gervasio.

OFICINAS

OFICINAS COMODAS Y MODERnas, propias para hombres de negocios, se alquilan a precio de situación en lo mejor de la Habana: bajos de «El Gato Negro», Obispo 307 moderno. Sólo queda un disponible. Informan Cacheiro A-7785.

ALQUILERES

OFICINAS

EDIFICIO LLATA

Fabricado exclusivamente para Oficinas en el centro comercial. Recientemente reformado y pintado ofrece departamentos inmejorables por su ventilación, luz natural y garantías en su servicio, coveniente a todo hombre de negocio. Informan en el mismo, Aguiar 556, entre Teniente Rey y Muralla.

83 DEPARTAMENTOS

EN VIRTUDES Nro. 258 CASI ESquina a Aguila, se alquila departamento extetrior compuesto de sala; comedor, 3 habitaciones; baño completo y cocina. Informan F-3228.

84 HABITACIONES

SE ALQUILA HABITACION AMPLIA con su entrada y servicios modernos independiente. Informes San Lázaro y Perseverancia, Bar.

SE ALQUILA AMPLIA Y VENTILAda habitación con todo servicio. Casa familia. K No. 361 entre 21 y 19. Vedado Una cuadra tranvías y ómnibus. F-2357.

EN COMPOSTELA 371 ESQUINA Lamparilla se alquilan apartamentos y habitaciones.

PRADO 565 FRENTE CAPITOLIO alquilan una habitación muy amplia y ventilada, agua todas horas. Informan primer piso Telf. A-8456.

SAN PEDRO 310 HABITACION Y departamentos desde 5 pesos en adelante. Viva fresco, cómodo y barato, agua abundante, vista al mar y absoluta moralidad.

HABITACION AMUEBLADA O SIN muebles con lavabo agua corriente, casa de moralidad, Aguiar 206 entre Empedrado y Tejadillo, Alquiler $9.00. En la misma local lechería o establecimiento análogo.

SE ALQUILA HABITACION EN CAsa de familia con balcón a la calle; lavabo agua corriente; hay teléfono; Carlos III 651 esquina a Oquendo altos botica.

ALQUILO DOS HABITACIONES CON cocina y baño independiente a persona de moralidad. Gloria 773 entre Rastro y Carmen dos cuadras Mercado $14.00. Informes y llave misma.

EN O'REILLY 409

FRENTE A LA METROPOLITANA

Se alquilan magníficas habitaciones, amplias, frescas y ventiladas, con o sin muebles; agua caliente y fría en cada una, abundantes y modernos baños, teléfono. Precio razonable.

85 NAVES-LOCALES

NAVE CONCRETO AMPLIA

Alquilo nave a prueba de fuego con 380 metros. San José 866 entre Oquendo y Soledad. La llave en bodega esquina Soledad. Informan Malecón 163 Teléfono M-8007.

SE ALQUILA BUEN LOCAL PARA establecimiento con sus servicios. Lamparilla 351 casi esquina Aguacate. Informan en el mismo.

ALQUILO LOCAL: LUGAR CENTRIco hace esquina dos cuadras de los muelles. Propio para pequeño comercio. Picota No. 276 esquina Fundición Precio de ocasión. Informes Leyte Vidal M-2222.

87 HABANA

SE ALQUILA GRAN RESIDENCIA, casa moderna, primer piso alto en una de las más céntricas calles de la ciudad, Belascoaín Nro. 264, entre Neptuno y San Miguel, compuesta de sala, recibidor, cuatro hermosas habitaciones, baño intercalado, gran comedor, cocina y habitación alta con servicios independientes, propia para familia numerosa. Informan en la misma y por los teléfonos M-1694 y U-5379

SAN RAFAEL 557 MODERNOS Y ventilados altos propio para matrimonio sala, saleta, dos habitaciones. baño intercalado, cocina Informan: Galiano 403. LLocería.

PASAJE GIQUEL 7 Y 9 ENTRE NEPtuno y San Miguel pisos nuevos sin estrenar altos y bajos, sala; comedor; dos habitaciones; baño de lujo; buena cocina agua fría y caliente; servicio de criados; agua abundante. Llaves en la misma Telf. I-6314.

ALQUILO ALTOS DE NEPTUNO 909 entre Soledad y Aramburo Sala; recibidor; comedor; tres cuartos y dos en la azotea; agua abundante. Informan U-2744

ALQUILO INFANTA 1101 ESQUINA Benjumeda segundo piso sala; comedor; dos cuartos; baño intercalado; cocina gas; calentador moderna. Informan primer piso por Benjumeda. Teléfono U-2595.

ALQUILO ACABADOS DE CONStruir altos de Infanta y Clavel, sala, comedor, tres cuartos, baño, servicio de criados, lavadero todo grande, abundante agua. M-1091.

PEÑALVER 110 SE ALQUILA CASA moderna compuesta de sala; comedor; 2 cuartos; baño; cocina y patio. Informan Telf. M-1353, la llave en la bodega esq. a Campanario.

CONSULADO 9 CASI ESQUINA AL Paseo del Prado. Se alquila en moderno Edificio, propio para personas de gusto, excelente piso alto. Recibidor; sala; hall; dos dormitorios; con closets; baño completo intercalado; cuarto y servicio de criados. Hay elevador día y noche. Informes misma.

SE ALQUILLAN 2 ACCESORIAS CON puerta para la calle y servicios $15 y $20 en Oficios 255 entre Sol y Muralla. Informa la encargada.

ALQUILO MODERNOS ALTOS Y bajos con entrada independiente de la espléndida casa San Rafael 1163 a dos cuadras de la Universidad. Altos: sala cerrada, recibidor, cuatro habitaciones, baño intercalado, comedor, repostería, cocina, servicios criados; lavadero y terraza. Bajos: tres habitaciones; despacho; precioso baño intercalado; patio; galería; traspatio; lavadero y servicio criados. Verla de 1 a 5 Telf. I-3154

ALQUILO ELEGANTE BONITA CAsa amueblada sala; comedor; tres cuartos; baño; calentador; cocina; por tres o dos meses, módico precio. San Rafael 401 altos esquina Manrique.

SE ALQUILAN ALTOS SAN MIguel 107, entre Industria y Amistad, primer piso, con sala, comedor, tres habitaciones, baño intercalado, cocina gas,, cuarto y servicio criado. Informan: Inquisidor 508 Telf. A-6483 y M-2222.

SE ALQUILAN 2 CUARTOS GRANdes a $12.00. Otro en $10.00 agua fría y caliente. Escobar 568 Teléfono A5-5201.

ALQUILERES

87 HABANA

SE ALQUILA

Altos Belascoaín 551 esquina a Jesús Peregrino, altos botica: 5 cuartos, 2 baños, servicio criados. cocina gas y carbón. La llave en la botica de los bajos. Informan F-5891.

ALQUILO HOSPITAL 170 ALTOS, entre Vapor y Príncipe, sala, 3 cuartos, baño intercalado, comedor y demás servicios moderna y fresca. También alquilamos apartamento chino al lado esta finca. Llaves encargado. Informes Mueblería El Fénix Neptuno y Soledad Telf. U-1360.

ESQUINA DE TEJAS, VELAZQUEZ 23, entre Infanta y San Joaquín, altos modernos; sala; comedor; tres cuartos; baño intercalado; agua siempre. 25 pesos. Llaves:: Bodega San Joaquín M-8712.

ALQUILO CONCORDIA No. 172, BAjos, entre Manrique y San Nicolás, sala; saleta; 3 habitaciones; comedor; cocina; baño completo: $35.00. Verla de 3 a 5. Telf. M-2751.

ALQUILO PALACETE LUJOSAMENte fabricado, frente Malecón, garage; sala; saleta; comedor; pantry; baño familia; cocina; 2 cuartos criados; traspatio, altos: terreza, sala; hall; 5 habitaciones, dos baños intercalados. $80.00. Diego Pérez. Obispo 307. Telf. M-6872.

ALQUILO MODERNOS BAJOS SAN Francisco 417 entre Valle y San José; sala; saleta; dos habitaciones; cocina gas; baño completo. Véala 9 a 11 y 3 a 6.

ALQUILO INFANTA 1101 ESQUINA Benjumeda segundo piso, sala; comedor; recibidor; tres cuarots; baño intercalado; cocina gas; calentador; balcones dos calles. Informan primer piso por Benjumeda. Telf. U-2595.

SE ALQUILA SEGUNDO PISO DErecha de la casa Suárez 367 con sala, 3|4 baño. Llave segundo piso izquierda. Informan Apodaca 257 altos.

ALQUILO MODERNOS BAJOS CARlos III 1055 frente Quinta Molinos. Con portal, sala; saleta; hall; cinco habitaciones; baño intercalado; comedor; pantry; cocina; servicio criados. Informan U-1670.

SE ALQUILA EN $35.00, LOS ALTOS de Subirana y Sitios, sala, saleta, 3 cuartos, baño; cuarto de criados y servicios. Informan en Subirana y Maloja (carnicería).

CARLOS III No 1051 ESQ. A CALLE Almendares. Se alquila 2do. piso. Sala saleta, comedor, 4 cuartos, buen baño intercalado; cocina; cuarto y baño de criados. Informan en los bajos Telf. U-3923.

ALTOS CHICOS

Sala, cuarto; cocina; servicio con luz; agua abundante, fresquísimos. Ayestarán 12 entre Lugareño y Bruzón. Informan en la misma.

88 VEDADO

Calle 25 No. 11 moderno

Entre Marina y Hornos. Se alquila piso bajo moderno, con tres habitaciones, sala; recibidor; baño intercalado, comedor; cocina; patio y servicio de criados. Informan: Telf. A-9619.

SE ALQUILA LINEA 1153 ENTRE 16 y 18 on sala, comedor 5 cuartos, baño intercalado; cocina y demás servicios. Precio: $43. Informan en 16 Nro. 56 Telf. F1-7421

SIN ESTRENAR ALTOS DE LA calle 6 número 456 entre 19 y 21, compuestos de sala, comedor, cuatro habitaiones, baño de color intercalado; cocina moderna; cuarto y servicio de criados. Informan en la misma y teléfono F-7055

SE ALQUILA BONITO CHALET DE la calle B Nro. 553 entre 23 y 25, compuesto la parte alta de cuatro habitaciones y baño y los bajos sala; saleta; comedor; cuarto de criados y todos sus servicios. Informes: Telf. F-2397 último precio: $70.00

VEDADO. SE ALQUILA EN 11 ESquina a 4 en el Vedado. Moderno piso alto. Recibidor; sala; comedor; tres cuartos con closets; baño intercalado completo a todo lujo. Cuarto y servicio de criados. Entrada independiente para proveedores. Hay garage si se desea. Informes en la misma el portero.

SE ALQUILAN LOS HERMOSOS Y modernos bajos de Línea 703, baños, entre A y Paseo, Vedado, con cuatro cuartos, sala recibidor; portal; hall; comedor; dos baños; cocina; cuartos y servicios de criados; garage. Telf: M-1510.

SE ALQUILA CALLE «F» No. 660 (altos) cerca de 27 en lo más altos del Vedado en la acera de la brisa, y cerca de la Universidad e Instituto. Comodidades; sala grande, despacho y cuatro dormitorios grandes, dos bajos lujosos; comedor con bay-window; cocina, pantry, garage; cuarto de criados y cuarto de chofer, cada uno con baño. Pinturas artísticas.

SE ALQUILAN DOS PLANTAS ALtos 21 esquina 14 Vedado. Sala; comedor al fondo; baño intercalado; dos habitacionesá hall; cocina; agua fría y caliente; otro sala; 2 habitaciones; baño intercalado; cocina; agua fría y caliente.

89 CERRO y PALATINO

SE ALQUILAN MODERNOS BAJOS calle San Pablo 214 esquina Calzada del Cerro Compuestos de sala, recibidor 3 habitaciones; baño intercalado; cocina con calentador. Llave en la bodega. Telf. M-5354.

CALZADA DE PALATINO No. 219 antes No. 23 se alquilan unos altos por la calle Osma compuestos de sala, comedor, hall, tres habitaciones, baño y cocina. Precio $23.00. Informa el encargado.

90 MARIANAO - REPARTOS

ALQUILO $30 CASA CUATRO CUARtos, baño completo, agua caliente, sala; comedor; patio; jardín. Calle D Nro. 18 entre 14 y 16 Almendares. FO-1708

ALQUILO COMODA Y AMPLIA CAsita. Quinta y Dos Buenavista Marianao. Portal; sada; comedor; 1 habitación; cocina; baño. Precio de ocasión. $13.00. Informes: Leyte-Vidal M-2222.

91 JESUS DEL MONTE - VIBORA

SE ALQUILO CASA PROPIA PARA matrimonio o costa familia, es moderna y decorada. O-Farrill 222 entre Luz Caballero y J. B. Zayas, a una cuadra de la ruta 15 Informan Telf. I-5482

ALQUILO AVE. 10 DE OCTUBRE Nro. 401 moderno, altos, dos casas con sala, comtdor, tres y cuatro habitaciones, servicios completos. Llaves en los altos Informes M-3198

NO PASE CALOR VIVA FRESCO. alquilo: San Carlos No 41, Loma de Chaple, jardín, portal; sala; 3 habitaciones; baño; comedor; cocina; terraza; pasillo $34.00. Informes Leyte-Vidal M-2222.

SE ALQUILA O-FARRILL No. 157 cuatro cuartos, sala, biblioteca, comedor etc. Todo cielo raso, gran portal $35.00. La llave en el 155 Telf. M-8574.

SE ALQUILA FELIPE POEY 268, CAsi esquina Santa Catalina. Jardín, portal, sala; recibidor; tres cuartos; baño intercalado completo; comedor corrido al fondo; cocina con calentador, cuarto y servicio de criados y patio con lavadero. Para verla de 2 a 6.

ALQUILERES

91 JESUS DEL MONTE - VIBORA

SE ALQUILA GRANDIOSA RESIDENcia, tipo chalet en la Víbora. Estrada Palma 214 esq. Concejal Veiga. Jardín; portal corrido; recibidor; sala; saleta; comedor; pantry closet; hall; cocina; baño completo; patio; 2 cuaros criados y servicios. Altos: 6 cuartos, terraza; 2 baños completos; cuarto y servicio criados. Amplio garage. Informan en la misma.

92 SANTOS SUAREZ - MENDOZA

SANTOS SUAREZ 72, (MODERNO) entre Dolores y San Indalecio apartamentos cómodos y ventilados para familias. Varios tamaños. Se cambian referencias. $16.00, $20.00 y $22.00. Diríjanse al enargado, departacmente número 10.

PARQUE SANTOS SUAREZ SE ALquila Santa Emilia 158 portal; sala; tres cuartos; comedor; cocina servicios precio único $22.00

SAN BERNARDINO No. 357 ACABAda de pintar a media cuadra del tranvía y ómnibus casa moderna, con portal, sala, 2 habitaciones, comedor y demás comodidades. Informan en la misma.

DUREGE No. 205 ALLTOS, MODERnos, terraza; sala; saleta; 3 grandes, dormitorios, baño intercalado, cocina, gas y carbón $30.00. entre Santos Suárez y Santa Emilia.

93 LUYANO

ALQUILO PARA PERSONA DE GUSto la hermosa casa de Luyanó 652 compuesta de terraza, antesala, sala, hall, cuatro espléndidas habitaciones; comedor Renacimiento; cocina; pantry; cuarto y servicios de criados; lavaderos al fondo. Informan en la misma

SE SOLICITAN

99 SOLICITUD DE ALQUILERES

SOLICITO CASA AMUEBLADA: SAla, comedor; 3 habitaciones; cocina y baño, cerca del Parque Central Informa: M-3440. Isidro.

102 AGENCIAS - COLOCACIONES

LA MATANCERA: A-7740, SERVImos para cualquier parte de la Habana y repartos servidumbre de ambos sexos del país y extranjeros con referencias, servicio rápido Sol 465 entre Egido y Villegas.

«LA OTILIA», DOMESTIC EMPLOYment Agency. Señora: cuando uster necesite empleada para el servicio doméstico, llame a este lugar. Calle K Nro. 361 entre 19 y 21. Vedado, teléfono F-4806

CRIADAS - CRIADOS

SOLICITO CON CARTA RECOMENdándola, criada joven, saludable, sin compromisos, limpiar casa de cuatro personas, lavar, zurcir, quince pesos; dormir colocación. Escribir señor Durand. Apartado Correos 244. Habana.

SE SOLICITAN DOS CRIADOS UNA para cuartos y otra para de mano, que sepan leer y escribir y tengan buenas referencias. Para tratar de 3 a 5 en D No. 506 Vedado.

104 COCINERAS Y COCINEROS

SE SOLICITA UNA SIRVIENTA PAra cocinar y hacer la limpieza de la casa de un matrimonio solo. Solamente por la mañana. Maloja 603, bajos, frente a la Clínica. De 9 a 12 informan Referencias A. M.

SOLICITO JOVEN BLANCA QUE sepa cocinar y limpiar para tres personas dormir fuera, traer referencias, sueldo 12 pesos. Vedado B. 512 altos, entre 21 y 23 después de las 9.

SE SOLICITA UNA CRIADA PARA cocinar y limpiar que duerma en la colocación. Sueldo $7.00 y uniformes Calle 5a. entre 6 y 8 La Sierra.

SOLICITASE BUENA COCINERA con referencias para matrimonio en Galiano 408 apartamento 32, señor García. Sueldo seis pesos.

MATRIMONIO SOLO VEDADO, SOlicita criada para cocinar y limpiar sueldo $12.00, debe cocinar bien tener referenias y dormir fuera. Llamar I-6424.

117 SOLICITUDES VARIAS

SE SOLICITA

Para firma importante americana, Supervisor de Ventas con experiencia y buenas relaciones entre detallistas de víveres, cafés, bars, clubs, etc., y capacitado para dirigir cuadrilla de vendedores. Escriba con puño y letra dando edad, referencias, experiencia, etc., incluyendo fotografía. Solamente se tomarán en consideración aquellas solicitudes conteniendo información completa. CAPACITADO, Anuncios Clasificados.

SRTAS. Y CABALLEROS QUE TENgan referencias negocio importante, sueldo o comisión. Manzana de Gómez 248 de 9 a 11 a. m. y de 3 a 5 p. m.

NECESITO HOMBRE SERIO QUE entienda de hospedaje para ponerlo al frente; tiene que aportar garantía efectiva; informan Cuba 858 de 9 a 1 solamente.

SE OFRECEN

118 CRIADAS-CRIADOS

SE OFRECE CRIADA PARA COMEdor, cuartos o manejadora, es formal y tiene buenas recomendaciones. Telf. F-6068

SE DESEA COLOCAR UN MATRImonio español para todos los quehaceres de la casa, entiende de cocina y son trabajadores. Telfs: F-2346 y F-6298.

CRIADO ESPAÑOL DE BUENA PREsencia práctico en todo servicio, con 12 años de experiencia con referencias de casas conocidas, cumplidor de su deber serio y formal. Se ofrece para criado. Telf. M-4363 Esteban.

DESEA COLOLCARSE UN JOVEN español de criado de manos, tiene buenas referencias. Calzada 10 de Octubre 560 Telf. I-3765

DESEA COLOLCARSE UNA JOVEN española para criada de mano o comedor; tiene referencias. Informan: M-4248

SE DESEA COLOCAR UNA ESPAñola de criada de mano; sabe cumplir con su obligación; tiene referencias y sale a los repartos, de 8 a 12 y 2 a 6 X-1023

SRA. ESPAÑOLLA ACOSTUMBRADA manejo de casa se ofrece para ama de llaves, Sra. de compañía o cuartos. Sabe coser y planchar ropa fina. Referencias las que se deseen, Animas 409 (altos).

SE DESEA COLOCAR UNA CRIADA española de mediana edad para comedor o cuartos. También entiende de cocina, es formal y trabajadora; tiene recomendaciones M-7511.

DESEA COLOCARSE UNA MUCHAcha española para criada de manos o para cocinar y limpiar sabe cumplir con su obligación y desea casa de moralidad. Informes: Telf. M-6555.

SE OFRECE JOVEN ESPAÑOLA PAra criada de manos cuartos o comedor. Es limpia y tiene buena presencia, referencias y sabe cumplir con su obligación. Informan M-6962.

SE OFRECEN

118 CRIADAS-CRIADOS

SE OFRECE A CASA DE FAMILIA criado peninsular, práctico en todo lo que requiere un servicio fino plancha ropa de caballero, no le importa salir al campo, M-4157, tiene referencias de familias distinguidas.

SE DESEA COLOCAR UNA JOVEN de color para trabajar de 7 de la mañana a 5 de la tarde; lava y plancha ropa fina; prefiere el Vedado; sueldo de 10 a 12 pesos F-6209. preguntar por Lucía.

SE OFRECE JOVEN ESPAÑOL DE criado muy práctico en todo servicio muy buenas referencias. Informan Teléfono M-1177.

SE DESEA COLOCAR UN CRIADO de mano español joven tiene referencias de familias distinguidas. Sabe servir a la rusa. Línea entre G y H.

DESEA COLOCARSE UNA BUENA criada española; tiene referencias; es limpia y sabe trabajar. No menos de $15. de sueldo. Llame Josefa Telf M-3339.

SE OFRECE ESPAÑOLA PARA criada de mano o de cuartos, duerme en la colocación y tiene referencias; va a los repartos. Sra. Rodríguez I-3552.

SE DESEA COLOCAR UNA JOVEN para criada de mano o limpiar; práctica en el trabajo; tiene buenas referencias. Tefs. X-2214 e I-6673

119 COCINERAS-COCINEROS

DESEA COLOCARSE COCINERA ESpañola en casa de moralidad o para el servicio de corta familia, no duerme en la colocación, sueldo de 15 a 20 pesos. Informan Telf. A-7080.

DESEA COLOCARSE UNA COCINEra de color, mediana edad; sabe cocinar, duerme en la colocación. Telf. F-6242.

COCINERO COMPETENTE MEDIAna edad ofrece servicios vasa particular o comercio, práctico en casas huéspedes. Informan Telf. M-1177.

DESEA COLOCARSE UNA BUENA cocinera española con buenas referencias desea familia de moralidad. Informan Telf F-4613

COCINERO JOVEN DESEA COLOcarse para casa particular, casa de huéspedes u hotel; tiene buenas referencias; sabe cocinar a la española, criolla y americana; especiadad en repostería. Telf. F-2918

SE DESEA COLOCAR UNA MUCHAcha española para cocinar y limpiar Informan Telf. U-2816

SRA. ESPAÑOLA DE MEDIANA edad se coloca para cocinar a matrimonio solo o corta familia, o para criada de mano, sabe servir a la rusa y cumple con su obligación, tiene referencias. Informan Telf U-6963.

COCINERA JOVEN DESEA COLOcarse en casa particular. Tiene buenas referencias. Cocina Francesa, española y criolla, pastelería y repostería y helados y hace pan. Telf. M-4355.

DESEA COLOCARSE UN CRIADO de color para cocinar o limpiar, sabe servir bien, no tengo pretensiones, quiero ir a los repartos; también cocino y limpio si es corta familia; duermo en la colocación; tengo muy buenas referencias de la última casa que trabajé Telf. F-6166

SE DESEA COLOCAR UNA BUENA cocinera de color, para corta familia; también voy a los repartos, lo mismo duermo que no; tiene referencias; no menos de 12 a 15 pesos, según la cocina. Telf. F-6363

SE DESEA COLOCAR UN JOVEN COcinero repostero español en casa particular o comercio. También sale al campo. Tiene referencias Telf. M-8188.

DESEA COLOCARSE UNA ESPAÑOla para cocinar o limpiar o criada de manos. Teléfono F-6209 Calle I 121.

COCINERA ESPAÑOLA DESEA COlocarse; cocina bien y es limpia, va a los repartos; duerme en la colocación o fuera. Llame al Telf. M-4589.

SE OFRECE UNA JOVEN ESPAÑOla para cocinar y sabe repostería; tiene referencias. Informa Teléfono: M-3436.

SE DESEA COLOCAR UNA COCINEra española ; cocina criolla y americana; duerme en la colocación Telf. F-3439.

DESEA COLOCARSE UNA ESPAÑOla 35 años para cocinar y limpiar corta familia o cocinar solamente es limpia y sabe su obligación tiene referencias Fel. F-2312.

DESEA COLOCARSE UNA BUENA cocinera sabe trabajar; tiene referencias es muy limpia. Duerme fuera o dentro muy trabajadora. M-3339.

DESEA COLOCARSE BUENA COCInera de color para cocinar sólo o cocinar y limpiar. Tiene buenas presencia es limpia y sabe cumplir con su obligación. Informan M-6962.

SE OFRECE UNA ESPAÑOLA MEdiana edad para cocinar y limpiar; sabe cumplir con su obligación. Tiene referencias. Telf. A-7718.

120 MANEJADORAS

SE OFRECE UNA JOVEN DE COLOR para manejar o limpiar con referencias.

122 INSTITUTRIZ

SE DESEA COLOCAR UNA SEÑORIta alemana, de buena familia, para institutriz. Habla correctamente alemán, inglés, francés y bastante bien el español. Se dan referencias. Informan eléfono F-7892 de 7 a 9 p.m.

125 CHOFERES

SE OFRECE JOVEN BLANCO PAra choffer con 8 años de práctica; tiene referencias. Telf M-4545

CHAUFFEUR ESPAÑOL CON MUchos años de práctica y buenas referencias desea prestar sus servicios en asa de familia honorcable. Informan teléfono F-6048

SE DESEA COLOCAR CHOFER ESpañol con 12 años de práctica; siempre particular conoce prácticamente manejo y mecánica de toda clase automóviles con muy buenas referencias de las últimas casas que trabajó Telf. F-5887.

UN CHOFER ESPAÑOL DESEA COlocarse; tiene referencias donde trabajó. Telf. U-1918.

DESEA COLOCARSE UN CHAUFfeur español en casa particular; tiene buenas referencias; duerme en la casa o fuera. Informan F-6296

SE DESEA COLOCAR UN CHAUFfeur blanco de 29 años con 8 años de práctica entendido en mecánica e instalaciones eléctricas con buenas referencias preguntar por Tiburcio Pérez al teléfono I-6135

128 AGENTES-VENDEDORES

VIAJANTE CON EXPERIENCIA SOlicita casa seria y acreditada para trabajar con comisión y gastos. Buenas referencias. Sr. Hoadley, Ave. 9a y 8 Amp. de Almendares.

129 OFICINISTAS

JOVEN CUBANO DE 20 AÑOS, SOLteho trabajador, graduado en el colegio de LaL Salle de taquígrafo, mecanógrafo, calígrafo y tenedor de libros se ofrece para trabajar en oficina o casa comercial bien permanente o por horas. Preguntar por Maseo teléfono F-7149 de 1 a 2 de la tarde y de 8 a 9 de la noche.

131 OFERTAS VARIAS

DESEA COLOCARSE HOMBRE PEninsular sabe de pintura, de mecánica y de electricidad, también trabaja calderas de vapor; atiende elevador o limpieza. Informan Telf. U-6616

M.E.C.D. 2016

TOMO POSESION DE SU CARGO EL NUEVO SUBSECRETARIO DE COMERCIO DR. ISMAEL CLARK

Fué un acto a la vez sencillo y brillante. El Dr. Rubén Ortiz Lamadrid pasó a ocupar la Dirección de Comercio. A su vez, el Dr. Fernando de Busto, trasladado a la Com. de Transporte

Aparece en la foto el doctor Ismael Clark, designado por el Presidente de la República para el cargo de Subsecretario de Comercio, mientras dure la comisión del doctor Fernando Busto en la Dirección de Transporte. Rodeando al doctor Clark se ven el Subsecretario saliente, doctor Busto; el Jefe de Despacho de la Secretaría, Felipe de la Cruz; el Jefe del Personal, doctor René Pérez Abreu; el secretario particular del doctor Buttari, señor Armando Reyes; el Director de la Propiedad Industrial, doctor Emilio Sardiñas; el Jefe de Despacho de la Subsecretaría, señor José Arriola; el Director de Comercio, doctor Rubén Ortiz-Lamadrid; el señor Francisco Masiques, colaborador técnico del Secretario de Comercio, y el doctor Fuentes, secretario particular del doctor Busto.

Al mediodía de ayer, ante numeroso público formado por amigos, subalternosy funcionarios de la Secretaría de Comercio, tomó posesión del cargo de Subsecretario, el doctor Ismael Clark, designado por Decreto Presidencial. El doctor Clark venía desempeñando el cargo de Director de Comercio. Procede del Cuerpo consular, en el cual se especializó en materias económicas y comerciales durante su permanencia en Alemania, Austria, Checoeslovaquia, Francia y España, actuando más tarde con carácter de Técnico en la Secretaría de Estado hasta que fué nombrado el doctor Edgardo Buttari, Secretario de Comercio, pasando entonces a prestar su concurso a ese Departamento. Durante su actuación creó el Registro de Importadores y Exportadores y el Censo de Industria Doméstica.

Después de firmada el acta de ritual, el subsecretario saliente, doctor Busto, pronunció unas expresivas palabras, haciendo notar los méritos del doctor Clark, a las que contestó éste agradeciéndolas y significando que en ese puesto sería un compañero más, por lo cual esperaba obtener la cooperación de todos los empleados del Departamento.

El doctor Rubén Ortiz Lamadrid, Director de Comercio

Fué nombrado por Decreto Presidencial para el cargo de Director General de Comercio el doctor Rubén Ortiz Lamadrid, es miembro de la Comisión Técnica Arancelaria, así como de la Interdepartamental de Tratados, donde representa, desde hace algunos años, en calidad de técnico, a la Secretaría de Comercio, habiéndose especializado en la materia.

A la toma de posesión de los nuevos funcionarios asistieron representaciones económicas y oficiales, entre otros los señores Alfredo O. Ceberio, por la Asociación Nacional de Industriales, Roberto de Guardiola, por la Confederación de Corporaciones, Ingeniero José Santos, Director de Agricultura, Angel Solano, Director Comercial de la Secretaría de Estado, Dr. Nicolás Pérez Stable, Secretario de Legación, Emilio Pando, Secretario de la Comisión Interdepartamental de Tratados, Juan M. Barquín, Director General de Aduanas, Roberto Leiva, Secretario de la Comisión Técnica Arancelaria, Mario Valdés Mora, Subdirector de Aduanas, Eduardo Durruthy, Subtesorero de la Republica, Juan Bruno Zayas, doctor Mimó, Julio Castillo, Julio Pastor; y los funcionarios de la Secretaría de Comercio, señores Armando Reyes, Director del Despacho Privado del Secretario, Felipe de la Cruz, Jefe de Despacho de la Secretaría, Francisco Masiques, Colaborador Técnico del Secretario de Comercio; César Gener, Director de la Inspección; Emilio Sardiñas, Director de la Propiedad Industrial; Jesús Ma. Bouza, Director de Seguros; Juan B. Alemán, Fortún, subdirector de Seguros; René Pérez Abreu, Jefe de la Sección de Personal; José A. Sallés, Milanés, Jefe del Negociado del Personal, Angel Cuesta y los doctores Antonio S. Pino y Luis Botifoll, Director y Subdirector de la Consultoría de Comercio respectivamente; Isidro A. Mederos, Secretario de la Junta Nacional de Comercio y Guillermo Pérez Lavielle, Director de la Revista de la Secretaría.

El doctor del Busto pasa a transporte

El subsecretario saliente, doctor Fernando del Busto, pasa a desempeñar un importante cargo en la Comisión Nacional de Transporte.

CRONICA CATOLICA

PROGRAMA DE LOS DIVERSOS ACTOS CATOLICOS QUE SE ANUNCIAN PARA MAÑANA EN LOS TEMPLOS DE LA HABANA

Función anual a Nuestra Señora de Lourdes

La Congregación de Nuestra Señora de Lourdes de la iglesia de la Merced, celebra la fiesta anual con arreglo al siguiente programa:

A las ocho de la mañana, misa de comunión por el M. R. P. Antonio López, visitador provincial de los Padres Paúles.

Esta misa se dirá en la capilla de la gruta de Nuestra Señora de Lourdes.

A las nueve de la mañana, misa solemne en el altar mayor de la iglesia de la Merced y sermón por el R. P. doctor Juan Florencio García, C. M.

A las cinco y treinta de la tarde Rosario, bendición eucarística procesión de Nuestra Señora de Lourdes y Consagración a la Augusta Señora de Lourdes.

Durante la procesión será cantado el himno de Nuestra Señora de Lourdes, cuya letra se inserta al dorso del programa.

En la iglesia de Reina

La Congregación de Hijas de María de la iglesia de Reina, dedica la función mensual de la Congregación correspondiente al segundo sábado de mes, a Nuestra Señora de Lourdes, cuya fiesta anual y onomastica, corresponde a este segundo sábado de Febrero.

El programa es el siguiente: A las siete y cuarenta y cinco de la mañana, Santo Rosario. A las ocho misa de comunión, armonizada por la capilla de la Congregación y plática por el director R. P. Francisco Javier Asencio S. J.

Se ruega muy encarecidamente la asistencia de las Hijas de María.

Sección Adoradora Nocturna de la Habana.

El tercer turno de la Sección Adoradora Nocturna de la Habana, celebra vigilia de desagravio de Carnaval en la noche del sabado once al domingo doce en la iglesia parroquial del Vedado.

La exposición a las diez de la noche. A las cuatro y treinta de la mañana. Santo Rosario y acto de desagravio con los brazos en cruz, implorando la Paz para España. A las cinco de la mañana, misa, comunion, bendición y reserva.

A estas vigilias pueden asistir los adoradores de otros turnos y entrar a orar cuantas veces lo deseen.

El capellán del turno R. P. Fr. Pablo de Olmo O. P. y el jefe del Turno, Hermano Edelmiro Sixto, invitan a los adoradores activos y honorarios.

El Jubileo Circular

En la iglesia de las Madres Ursulinas el Jubileo Circular.

La exposición de S. D. M. después de la última misa, que en esta iglesia se celebre.

A las cinco de la tarde, Rosario, visita a Jesús Sacramentado, cánticos, bendición y reserva.

En la iglesia de los Quemados de Marianao

El próximo sábado 11 festividad de Nuestra Señora de Lourdes, celebra su fiesta patronal la Congregación de Nuestra Señora de Lourdes y San Luis Gonzaga de esta parroquia con misa solemne a las ocho de la mañana.

La parte musical estará a cargo de las congregantes.

En la misa cantada se tendrá la Comunión General.

Ganan indulgencia plenaria los que comulguen.

Se invita a todos los devotos de Nuestra Señora de Lourdes para honrarla en su fiesta.

Nota: Las personas que deseen enviar flores, háganlo el viernes por la tarde. —Mons. Belarmino García. Párroco de Marianao.

En la iglesia de San Francisco

La cofradía de la Virgen de la Caridad, celebra el octavo de los nueve sábados que viene consagrando a la Patrona de Cuba en preparación a su fiesta del 24 de febrero aniversario del Grito de Baire.

He aquí el programa del octavo sábado: A las nueve de la mañana, misa solemne de ministros y sermón por el R. P. Pertika, O. F. M.

A continuación de la misa, ejercicio.

La parte musical a cargo de la Escolania San Francisco.

Los cultos de este martes, serán aplicados según las piadosas intenciones de la señorita Mina Pérez Errasti.

A todas las personas devotas de la Virgen de la Caridad, invita la Cofradía a estos solemnes cultos en honor de la patrona de Cuba.

En los demás templos

Por la mañana, las misas son dedicadas a conmemorar la Aparición de la Inmaculada Concepción en Lourdes, Francia.

Por la tarde, Santo Rosario, lectura espiritual, visita a Jesús Sacramentado y salve cantada.

Exposición de una canastilla

La secretaría de la Pía Unión de Santa Teresita del Niño Jesús de la iglesia parroquial del hospital San Francisco de Paula nos dice: «La directiva de la Asociación de Santa Teresita del Niño Jesús establecida en la parroquia del hospital, San Francisco de Paula, le ruega que publique en su leída Sección Católica, que el próximo domingo día 12 del actual, estará expuesta la canastilla que todos los años regala la Asociación para conmemorar el natalicio de su patrona.—María Teresa Palmer, secretaria.»

Queda complacida.

Excursión eucarística a Catalina de Güines

A Catalina de Güines a visitar a un Prisionero abandonado. Un Prisionero voluntario e inocente. Prisionero de amor. Al Divino Prisionero, que se esconde en el Sagrario.

Viene del cielo al conjuro de las palabras de la consagración. Y viene para que le visiten y vayan a comerle en la Hostia.

Y aguarda horas y más horas, sin que nadie vaya a visitarle.

Y aguarda días y más días sin que nadie se acerque a comulgar.

Nadie, fuera de su representante, y amigo, el sacerdote y una o dos almas.

Y el prisionero de amor, olvidado abandonado por las almas a quienes tanto ama, nos está llamando para que le visitemos y reparemos ese abandono y esa ingratitud.

Te llama a tí, católico de la Habana, te llama a tomar parte en la Excursión Eucarística, que organizan las Marías de los Sagrarios de la iglesia de San Francisco.

Jesús, abandonado, herido por la ingratitud, te llama, te pide que vayas a acompañarle, a consolarle, a desagraviarle. ¿Te negarás a ello? No te niegues.

La excursión saldrá de la iglesia de San Francisco, el primer domingo de marzo día 5.

MERCADO DE LIVERPOOL

LIVERPOOL, febrero 9. El mercado de algodón debió de abrir de 1 punto en baja a 2 puntos más alto; a la 1 pm., estaba de 5 puntos más bajo a 1 punto más alto; Recibos 15 mil. Americano 3.100. Middlings 5.09

El mercado de trigos debió de abrir ⅛ más alto; abrió ⅛ más alto; a las 12.30 p. m. estaba de ⅛ a ¼ más alto.

El trigo cerró de ⅛ a ¼ más bajo.

Crónica Social

La Fiesta Bertematy Bravet

Hoy tenemos el gusto de insertar algunos nombres y algunos regalos, de los muchos y valiosos, de los que debí publicar en las descripciones que hice el jueves, sábado y domigo, de la hermosa fiesta que con pomposidad y brillantez, celebraron los esposos Sra. Isolina Bravet y el señor Angel Bertematy y García, Jefe del Departamento de Impuestos del Ayuntamiento de la Habana.

El cronista solamente guiado por la suntuosidad y rango de este acto y honesta reputación de los padres de Elvirita, ha dedicado toda la atención que esta reseña implica.

Elena Sánchez de Estévez; Antonia Borbonet de Gómez; Consuelo Alvarez de Serra; Aracelia Suárez de Aguilar; Carmen Mendoza de Subirana; Dulce María Hernández de Castro; Mercedes Manrique de Alsina; María Teresa Pérez de Caballero; Margot Portela de Oviedo; Adelina Avilés de Sotolongo; Santa Ortiz de Sierra; Dra. Flor Girona de Valdés; Beatriz Rodríguez de Girona de la Torre; Delia Pichardo de Mola; María del Monte Vda. de Argüelles; Juana Segunda Vda. de Hernández.

Carmen Ordaz de Navarro; Aracelia Arrondo de Pino; Regulada Borges de Arteaga; Clarita Guevara de Bernal; Francisca Moreno Vda. de Fernández; Angela Cairo de Agüero; Emérita Rivero de Romeu; Florencia Morales de Méndez; Candelaria Alvarez de Morales; Isabel Guerra de Valdés; Angelina Vázquez de Pinto; María Menéndez de Sánchez; Julia Vlejalde de Caparó.

María Teresa Fernández de Portes; Adela García Vda. de Falcón; Violeta Tamayo de Villoch; Inés Hernández de Brendes; Epifanía Rodríguez de Vasallo; Victoria Castro de Hernández Querejeta; Georgina Aballí de Zayas Bazán.

Casi todos los concurrentes dedicaron a Elvirita Bertematy, un presente en joyas o en flores.

He aquí la pléyade de graciosas y simpatiquísimas señoritas que esmaltaron la soberbia fiesta de la edad feliz.

En primer lugar Arabella Piedra y Hernández, la hija queridísima Representante matancero señor Prisciliano Piedra, Jefe del Partido Liberal en aquella provincia. Felipita Llodrá Molina y Morña; María Isabel Reyes; Julita Boza Mesa Rodríguez; Aleida Alfonso y Panivino; Asela y María A. Pérez; Caridad Valverdi, profesora en Pinar del Río; Olga, Flora, Lily, Ofelia y María L. Cobos y Merens; Melva, Goyita y Carmen Cárdenas; Juanita Pozo; María Dolores Martínez; Merceditas Medina; las hermanitas Saavedra; Hilda Alfonso; Rosa María Cairo; Delia Fernández Moreno; Coralia Caballero; Nena O-Farrill; Zoila Pino; Olga Gómez; LeLticia Bernal; Lucila Fernández Moreno; Teresa Lafuente; Margarita e Inés Falcón García; Marianita Jústiz; Adela Pomares; Heraldina Falconey; Lucila Castro Hernández; Margarita e Isabel Cubillas; Dulce María Fernández; Celia Colomé; Caridad Tomás; Elsa Vivanco; Juana Díaz Peñalver; Sara M. Perelló; Carmen Alvarez; Juanita Pinto Vázquez, Enriqueta y Amelia Alonso; Graciella y Zeida Gutiérrez; Julia Serna; Guildermita Santos; Margarita Echevarría; Ofelia Fernández; Carmen R. Cruz; Antolina y Dulce M. Portes Fernández; Mery Fernández; María A. Campos Marquetti; Numancia Gil; Nereida Borges; Adela Pomares; Inés Falcón; Mercedes Mederos; Evelia Fernández; Lila Tovar; Fela Prieto; Julia Vasallo; Haidée O-Farrill Travieso; Josefina Hernández; doctora Amalia Rivera; Gisela Fernández Moreno; María Josefa Roubier; Josefina Díaz; las hermanitas Cobos Merens; Corina Olivero Rodríguez; la prometida de Venturita Ruiz, el Cronista de «¡Alerta!» que estuvo de días el jueves. Dra. Luciana Herrera; Florencia Menéndez; Cristobalina Ruiz; doctora Arteaga; Lily y Neua Vázquez; Margarita y Clara Valdés Hernández; Mercedes Pérez; Carmelina Fernández; Mercedes Valdés; Luisa Herrera; Lilia Estévez Sánchez; Carmita Latelot; Consuelito Aday Carvajal; Asola Yi; Carmita Reinoso; Rosa Martínez.

Neida Aday. doctora María Teresa Santa Cruz, médico de gran clientela y muy agradable señorita; Lolita Luis, Mercedes Borrero; María Figueras; Edelmira Morales; Mercy Pando; Ana Ferrer; Loreto López; Sixta Falcón; Margot Curbelo; Mercedes Prioleto.

Entre los caballeros abogados, médicos, dentistas, ingenieros, pedagogos, políticos y hombres de negoios, todos de significación y prestigio.

Comandante y doctor Ramón Azcuy Díaz, Auditor del Ejército, en traje de gala militar; Felito Karrel, Sr. Planell y familia; Tomás Villot y familia Dr. Basilio Rodríguez; Armando Cárdenas; José Pinar; Eduardo Agaizan; Frank Pérez y señora; Angel Cabrera; Severino Fernández; Luis Gardín y familia y tantísimos que es imposible citarlos; doctor Raúl Suárez Mendoza, Cronista de «El Mundo»; Evelio Chen, empleados los dos que representaron al Subsecretario de Justicia Dr. Miguel Angel Céspedes.

Dr. Rafael Mora Adelit; Ramón Caballero; Tomasito Vallegas; doctor Andrés Arteaga; Jorge Clark; Antonio Argudín; Bernardo Rodríguez; Perico Córdova; Félix Conejo; Rodolfo Valdés; Domingo Pouble; Margarito Valdés; Demetrio Hernández; Paco Agüeroé Teniente de la Marina Constitucional señor Federico Servia; Horacio Valdés, Teniente de la Policía Nacional; señor Antolín Falcón; Rafael Manzano, periodista de «Pueblo», Augusto Estévez; Mike Rojo ex-Presidente de la Sociedad Magnetic Sport Club; Armando Valdés; doctor Oscar Moluz; Dr. Ramino Argudín; doctor Francisco Vasallo Méndez; Ismael Argudín; doctor Matías Cañizares.

Dr. Narciso Saavedra; Guillermo Ayala, Presidente del Magnetic; Nicolás Cárdenas; Miguel Almerich; Otilio Gutiérrez orador pinareño; doctor César Bacará, doctor Judas Pacheco.

Dr. Rafael Boza Mesa; Director de la Clínica Juan Gualberto Gómez; Dr. Angel Suárez Rocabruna; Raúl Mendiondo.

Angel Trillo; Horacio Valdés; Nicasio Aguirre; Miguel Cabarga; doctor Aranas; Quintín Echevarría; Armando Paz; Agapito Mitmon; Máximo Castillo; Eduardo Agaise y señora; Rodolfo González y señora; Perea y señora; Jorge Trillo; Guido Fernández; Francisco de la Sierra y señora.

Abelardo Mieres; Concejal Humberto Silvino Acosta; Juan M. Ferrer; Etcheverría; Alfonso Bengochea; Armando Paz, Contador del Municipio; el ex Senador Lorenzo Fernández Hermo José Pérez Soto; García Pérez y Cía.

Alberto Coffigny ORTIZ.

MERCADO DE LONDRES

LONDRES, febrero 9. El mercado de valores abrió con una tendencia general de mejoría. U. S. Steel 60⅛; International Nickel 51⅞.

El oro se cotizó hoy aquí a $34.76 la onza fina (sin cambio). El oro en barras se cotizó a 148 3½ peniques contra 148 chelines 4 peniques. Se operó en 815.000 libras. Cables sobre New York a $4.6878. La plata se cotizó a 20¼ peniques por onza, lo que representa un alza de ⅛ de penique

El mercado de cobres actuó con tono sostenido. cotizándose pronta entrega L. 42⅝; Futuros L42.15-16.

PROFESIONALES

3 DRES. EN MEDICINA

DR. J. B. RUIZ

Ex-especialista del Centro Gallego de los hospitales de Filadelfia y New York. Especialista vías urinarias, venérea, sífilis y trastorno sexual. Uretrascopía y Cistoscopía. Consultas de 1 a 3. Trocadero 211 esquina a Crespo.

DR. MESA RAMOS

PIEL, SIFILIS, VENEREO

Impotencia esterilidad, etc. Consultas y tratamientos 8 a 9 a. m. 5 a 7 p .m. Perseverancia 154, bajos entre Animas y Virtudes.

Dr. Alejandro Muxó

VIAS URINARIAS

Especialista de la clínica-hospital «Cuatro de Septiembre» y de la quinta «Covadonga» del Centro Asturiano. Cirugía génito urinaria. Enfermedades venéreas y trastornos sexuales. Consultas diarias de 4 a 7 p. m. Perseverancia 163 entre Animas y Virtudes. Telf. A-7001.

DR. ALFREDO COMAS

Especialista del Instituto del Cáncer. Enfermedades venéreas, sífilis; impotencia, afecciones de señoras, tumores del útero y pechos. Aplicaciones de Radium. Horas de 2 a 5. Teléfono M-7728. San Nicolás No. 260 entre Neptuno y Concordia. Habana.

GABINETE OBSTETRICO GINECOLOGICO. DR. EVARISTO PEREZ RIVERO

Habana 712 entre Luz y Sol. Consultas diarias de 1 a 5 p. m. Enfermeras especializadas en tratamientos de enfermedades de señoras. Partos, trastornos del período, insuficiencia ovárica. Menopausia. Telf. A-8930.

DR. HERNANDEZ

SIFILIS.—VENEREO

Especialmente: Heredo-Lues, trastornos nerviosos, mentales de la sífilis. Impotencia, Asstenia, debilidad sexual (ambos sexos). Consultas 12 a 2. Morro 54. Telf. A-8006.

Dr. JOAQUIN PUJOL IZQUIERDO

De las facultades de Medicina de París y de la Habana. Enfermedades del Corazón. Electrocardiografía-ortodiagrafía. Consultas: Lunes, miércoles y viernes de 3 a 6. Calle 9 No. 301 esquina a I. Telf. F-7730. Vedado.

Dr. A. Barba Inclán

Huesos, articulaciones y músculos. Cirujano ortopédico de la Policía Nacional y ayudante del Prof. A. Inclán. Diatermia, corrientes y masajes. Consultas diarias de 2 a 3 p. m. Precios módicos. Los viernes 5 turnos gratis para pobres. San Lázaro No. 170 bajos. Habana.

DR. MARINO RAMOS

Especialista del Hospital Mercedes

Medicina General. Enfermedades de la infancia. Niños retrasados. Consultas diarias 4 a 7 p. m. días festivos 10 a 12 m. Reina 212 M-2107.

VIAS URINARIAS EXCLUSIVAMENTE

Tratamiento rápido de las enfermedades de la uretra, próstata, vejiga, riñones, etc. Impotencia en todas sus formas. Generandi. Goeundi. Espermatorrea. Esterilidad. Poluciones Nocturnas etcétera. Resectoscopía de la Hipertrofia Prostática. Presentando este anuncio obtendrá una consulta y reconocimiento gratis. De 3 1/2 a 8 de la noche. Consulado 59, altos, entre Genios y Refugio.

DRA. MARIA JULIA DE LARA

Médico cirujano. Clínica privada. Partos, ginecología y Ciruga Plástica, Calzada 710, entre Paseo y A. Telf. F-5008.

DR. A. LABRADOR

Especialidad enfermedades estómago intestinos. Flujos crónicos Venéreos y Sífilis. Corazón, Riñones y Pulmones, inyecciones intravenosas. Se hace toda clase de análisis. Consulta gratis de 8 a 11. Pagas 1 a 3. Angeles No. 7 entre Reina y Estrella A-0801

DR. HERNANDEZ

SIFILIS. —VENEREO

Especialmente: Heredo-Lues, trastornos nerviosos, mentales de la sífilis. Impotencia Astenia, debilidad sexual (ambos sexos). Consultas. 12 a 2. Morro 54. Telf. A-8006.

DR LUIS BERMUDEZ GARCIA ENFERMEDADES DE LA PIEL

Vías urinarias y nerviosas, Tratamiento de la Impotencia y Esterilidad, por métodos propios, tanto en el hombre como en la mujer, Electroterapia y Diatermia a domicilio.

Consultas: de 8 a 8 $5.00

Profilaxis Venéreas: a cualquier hora. Escobar No. 518, entre Zanja y Salud. Teléfono U-1288

DR. A. VENERO

Curación rápida enfermedades venéreas, impotencia sífilis, electricidad médica, diatermia, ozoterapia etc. Cuota semanal. Consultas: 10 a 12 y 4 a 6. San Miguel No 301 esq. a San Nicolás A-9580

DR. ROSAL

Sistema nervioso. Corazón, Medicina interna. Consulta diaria de 4 a 6. San Miguel 507, bajos, entre Gervasio y Escobar. Telf. U-2342

GABINETE UROLOGICO ALEMAN VIAS URINARIAS

Consultas gratis de 7 a. m. a 8 p. m. Tratamiento moderno de Vacunas Alemanas para curar la Gonorrea, en pocos días sin dolor. No importa que sean crónicas o mal curadas. Garantizamos por medios científicos la curación radical. Para consultas y curas reservadas llame al teléfono M-3606. Facilidades de pago. Impotencia, debilidad sexual, piel y sífilis. Jesús del Monte 135 bajos, frente a la Quinta de Dependientes. Habana.

POLICLINICA ITNERNACIONAL

Director Dr. David Cabarrocas, San Miguel 462, entre Lealtad y Escobar. Consultas de 11 a 1 y de 5 a 7 p. m. Gratis a los pobres con radioscopías, análisis, diatermia, rayos ultra-violetas, luz alpina; inyecciones; medicinas; aplicación de aparatos de yeso; raspados; curas; operaciones. Tratamiento de tuberculosis con éxito desde la primera semana al desaparecer la fiebre. Turnos de $5.00 a hora fija. Telfs. U-2737; F-4045.

Dra. Amparo Sobral de Ledón

Médico Cirujano. Cirujano Dentista. Partos y Enfermedades de Señoras. Consultas diarias de 1 a 5 p.m. en San Rafael 776, altos, casi esquina a Oquendo. Teléfono U-5714. Habana.

DR. JOSE ALFONSO

E especialista del Centro Asturiano: ojos, garganta, nariz y oídos. Consultas mutualizables de 10 a 12 de 2 a 5: $3.00. Turno fijo: $5.00. Operaciones médicas Monte 386 antiguo, moderno 1120 esquina a San Joaquín. Telf. M-2330.

DR. OCTAVIO RIVERO

Asma, tuberculosis, enfermedades pulmonares y alérgicas. (Coriza, urticaria)

Ex asistente Servicio del profesor Saye (Barcelona), ex jefe clínico Dispensario Antituberculoso Municipal Consultas: lunes, miércoles y viernes, 12 a 2 p. m.; martes, jueves y sábados 9 a 1 p. m. Campanario 209 M-6258.

DR. FRANCISCO J. DE VELASCO

Corazón, Pulmones, Estómago e Intestinos

DR. RUBEN DE VELASCO

Corazón: Pulmones; Enfermedades de los niños. Consulta de 1 a 3. días laborables. Horas especiales, previo aviso. Salud 208 moderno. Telf M-6068

PROFESIONALES

3 DRES. EN MEDICINA

DR. PEDRO MONTALVO

Medicina General con preferencia Vías Digestivas y Nutrición. Consultas de 3 a 6. Calle 15 Nro. 6 bajos. Teléfono F-5040

DR. J. GARCIA RIOS

De las Universidades de Barcelona y Habana. Ex-Cirujano Hospital Emergencias y Dependientes. Cirugía General. Sin operación: úlcera de estómago duodeno, apendicitis crónica y hemorroides. Impotencia, esterilidad, aborto habitual. Consulta y reconocimiento $3.00. San Nicolás 614 de 2 a 4. Telf. M-1540.

5 DENTISTAS

DR. JOSE MARIA GATELL

CIRUJANO DENTISTA

Especialista en extracciones sin dolor, puentes de oro y dentaduras postizas, arreglo de puentes y planchas en 6 horas, a los clientes del interior les termino en 24 horas, Facilidades de pago. Consultas de 8 a 8. Calle Habana 414 (bajos) entre Obispo y Obrapía.

6 COMADRONAS

CONSUELO RUDA

Comadrona ex interna de la casa de Salud «La Balear». Muchos años de práctica. Consultas gratis. S. Lázaro 604 esquina Escobar, altos Teléfono U-5834.

ESTRELLA VIÑALS, COMADRONA de Cooperativa Médica y Asociación Cubana, últimos procedimientos, inyecciones a domicilio. Carlos III 651 2o. piso esquina Oquendo U-5180.

COMPRAS

9 CASAS

COMPRO CASA AL CONTADO DE dos plantas de tres habitaciones cada planta y garage; trato directo con el dueño; techos monolíticos, San Lázaro 682 U-1802.

COMPRO CASA

Cerca del Colegio Candler College mampostería o madera en buen estado Precio $800 a $1.000. Pago contado Infórmese a Gonzalo. Teléfono: M-6921.

15 MAQUINARIAS.

COMPRESORES DE AIRE CON MOTOR de gasolina, para gomas de automóvil se compran. Luis López, Aguiar 305 altos.

17 MUEBLES Y PRENDAS

M-8081: COMPRO MUEBLES OFICINA, máquinas escribir, sumar y calcular, mimeógrafos, cajas de hierro, archivos, contadoras y toda clase enseres para oficinas. O-Reilly 360 entre Compostela y Habana. Teléfono. M-8638.

M-2252: COMPRO

Muebles, máquinas coser; escribir; radios; lámparas; refrigeradores oro, plata; brillantes; porcelanas; marfil; bronce; equipajes; cristalería, vajillas. «El Corazón de Jesús» Salud 167 M-2252.

A-7795: COMPRA MUEBLES

De todas clases. Pagamos más que nadie. También vendemos, cambiamos y alquilamos. No venda sin antes hacer una llamada: A-7795. Vamos en el acto. «La Honradez», Máximo Gómez 85, 357 moderno).

M-7084 COMPRO MUEBLES, CUADROS antiguos y modernos; máquinas coser, escribir; lámparas cristal; pianos, libros, porcelanas; baúles, maletas; abanicos; ropas; vajillas; alfombras; plata; burós; archivos; compro todo. M-7046.

COMPRO MUEBLLES DE USO. NO venda los suyos sin oir mi oferta. Aurelio A-6755.

COMPROMUEBLES: A-9100

Finos, corrientes, máquinas de coser, escribir; muebles de oficina; vajillas; refrigeradores. Casas completas, pago más. Monte 1162 (esq. Tejas).)

M-9136: COMPRO

Máquinas coser; escribir; archivos; mamparas; pupitres; oficinas completas; cajas hierro; contadoras; divisiones; tasa máquinas sumar; calcular; equipajes; objetos arte; cafés y fondas; sillones barberos; barberías completas. Vendo un tostador café de 25 libras. También vendo camión Chevrolet del 37, está nuevo; tengo sillas de Viena de importación para café y fonda. Llame a esta casa M-9136.

A-6628 COMPRO MUEBLES

De calidad, objetos arte, joyas, máquinas coser y escribir, radios, alforbras, lámparas finas, equipaes de calidad y todo objeto valor. «La Recalidad y todo objeto valor. «La Regencia» Suárez 18 y 20. A-6628. (Acera Tent Cents).

SILLONES INVALIDOS

COMPRO M-7179

También máquinas coser y escribir, archivos, burós y todo lo de oficina. Objetos de Arte. Salud No. 51 antes 9, esquina a Rayo. Teléfono M-7179.

Compro muebles: M-7679

Máquinas coser, escribir, oficinas, neveras, lámparas, juego cuarto, comedor, sala, piezas sueltas, cajas caudales, contadoras, vidrieras, cafés y fondas. Pago más que nadie. M-7679.

COMPRAMOS JOYAS

Antiguas y modernas, con brillantes, zafiros; rubíes y esmeraldas finas; oro; platino; plata y erchapes hasta en pedazos. Objetos de plata; bandejas; juegos de café; cubiertería y otros artículos. Rosarios de oro y plata; con cuentas de perlas; coral; amatistas etc. Pagamos bien. Vamos a domicilio.

CARBALLAL Y HERMANO

San Rafael 618, entre Gervasio y Belascoaín. Telf. U-5744

A-9003. COMPRO MUEBLES TOdas clases, oficinas, todos objetos arte, máquinas coser, sillones barberías, pianos, mamparas, lámparas, cajas hierro, camas, pupitres, contadoras, todo lo que vendan A-9003.

18 UTILES DE OFICINA

COMPRO, VENDO

Cajas seguridad, archivos, tarjeteros; escritorios, juegos despacho, máquinas oficina, etc. Prestamos dinero. Negocio rápido. Compostela No. 360 entre Obrapía y Lamparilla. Teléfono A-7743.

19 LIBROS E IMPRESOS

COMPRO LIBROS USADOS PASO A domicilio, avisándome por el teléfono A-6951, Dulzaides Librería Universal». O-Reilly 309 entre Habana y Aguiar.

NECESITO LIBROS USADOS DE TOdas clases, especialmente textos de primera y segunda enseñanza. Llámeme al teléfono A5-4322, vamos a domicilio. Librería «Venecia», Obispo 502 A5-4322.

PROFESIONALES

1 ABOGADOS Y NOTARIOS

DIVORCIOS OCHO DIAS, PENSIOnes, jubilaciones y retiros de todas clases quince días al cobro. Dr. León Brunet, San Francisco No. 264 altos. Telf. U-2840 Habana.

¿A VD. LE DEBEN?

Compramos créditos o gestionamos el cobro sin gasto alguno para usted. Anticipamos los gatos para toda clase asuntos. Dr. Ferrer. Bufete: O-Reilly 407. (Ed. Moenck Quintana), 5o. piso. De 4 a 6.

DIVORCIOS

Muy rápidos, plazos cómodos(cubanos y extranjeros. Proporciono documentos. Concordia 172. Dr. Angel Fernández.

COMPRAS

21 INSTRUMENTOS DE MUSICA

COMPRO PIANO DE TODAS LAS marcas sanos y sin comején. Llame a Manuel Domínguez, Telf. M-3040. Dragones 53, Habana.

Arrendamientos

A-1 FINCAS RUSTICAS-URBANAS

SE ALQUILA FINQUITA RECREO, casa mampostería, 15 minutos Habana, finca Rosario, casa «Villa San Ramón», Lucero, informes en la misma.

SE ALQUILA FINCA PEQUEÑA PROpia para vaquería, cría de cochinos etc. con arboleda magnífica, palmares etc. a 10 minutos de la Habana. Informan F-2755.

ARRIENDO FINQUITA CON SU CAsa de mampostería, entre la Lisa y Arroyo Arenas. Biltmore. FO-2503.

A-2 ARRENDAMIENTOS VARIOS

SE DESEA ARRENDAR TODA LA planta baja de la calle Galiano No. 408 entre San Rafael y San José, con salida a la calle de Rayo. Informan exclusivamente el Sr. Gassié en Manzana de Gómez 266.

REPARACIONES

42 MUEBLES Y PRENDAS

REPARACIONES DE MUEBLES

Casa «Coro». Barnizamos toda clase de muebles y tapicería. Especialidtd en colores, combinaciones de maderas y chapas. Limpieza de muebles a domicilio. Estrella 27, entre Aguila y Angeles. Telf. M-2127

REPARAMOS SUS MUEBLES POR poco dinero dejándolos como nuevos. Casa Pardo. U-5761. Los modernizamos, barnizamos a muñeca y esmaltamos Duco. Pintamos mimbres a vapor y neveras. Tapicería en general. Azogamos espejos. Trabajos garantizados. San Rafael No. 610 entre Gervasio y Belascoaín.

¡Repare a tiempo su nevera!

Rionda, Esmaltados por calefacción eléctrica. Infanta 1.059. Telf. U-3968.

GARCIA ESPINOSA

Mueblería y Tapicería. Tener sus muebles flamantes es sinónimo de prosperidad. Píntelos, Tapícelos. Llámenos. Teléfono U-1424. San Rafael entre Aramburo y Soledad. No cobramos lujo.

REPARACIONES DE MUEBLES

Casa «Coro». Barnizamos toda clase de muebles y tapicería. Especialidad en colores, combinaciones de maderas y chapas. Limpieza de muebles a domicilio. Estrella 27, entre Aguila y Angeles .Telf. M-2127.

VENTAS

48 CASAS

VENDO UNA CASA EN EL CERRO Bellavista 560 entre Salvador y Macedonia. Después de las 3 su dueño de fondo por 7 de frente. Precio; $2.200.

VENTA DE CASA

EN LO MEJOR DEL REPARTO LA Sierra, acera sombra, vendo un chalet con seis habitaciones y dos baños. Claudio de los Reyes, de 4 a 5. Telf. A-7725

$1.300 VENDO TERRENO 12X40 CON casa madera, renta $12, mucha agua y vías de comunicación, Santa Rosa Nro. 12, entre Gravina y Ulloa, Reparto Aldecoa. Más informes teléfono A-9025 Sr. Fernández, de 6 a 8 p.m.

SE VENDEN DOS CHALETS DE una planta acabados fabricar; construcción primera; paredes citarón; placa monolítica; marcos caoba, carpintería cedro, Jardín; portal; sala; comedor; 3 cuartos; baño intercalado; pantry; cocina; cuarto criado y servicios; garage; patio y traspatio. Una con biblioteca en alto. También se venden solares con facilidades de pagos si se fabrican Trato directo con compradores. No se pagan corretajes ni sobre precios. Avenida Central, Reparto Kohly. Manzana de Gómez 264.

VENDO 14 CASITAS

Completas en $9.000 renta 150 pesos. Vendo esquina con bodega 7 1|2 por 24 pegada a Reina, renta 50 pesos en un recibo. Precio ganga $6.100. Vendo casa 3 plantas $9.000 renta $85. Carlos III Informes Galiano 509, García.

$1.35: AVENIDA PORVENIR

Vendo un lote de 2.000 metros propios para industria frente a Porvenir completamente llano, verdadera ganga. Obispo 307 Depto. 7 M-9193. Romero.

VENDO CASA EN MONTE

Pegado a Angeles 3 plantas $35.000 10x40 y otra pegada a Monte 3 plantas 10x17 renta $140 $18.000 una esquina en $6.500. Véame hoy Galiano 509, Benjamín García.

VENDO. VISTA ALEGRE Y MAYIA Rodriguezq Chalet moderno, jardín, portal, sala; comedor; 2 cuartos; cocina; baño moderno y garage. Informan dueño U-6169, de 2 a 4.

REPARTO "LA FLORESTA"

Se venden solares al contado y a plazos, con urbanización completa, atravesado por ómnibus ruta 15. Tenemos muchas propiedades para vender, de ocasión, también encargo de comprar varias en el Vedado. En ganga 2 en el Cerro. Informes: Nueva Floresta Land Co. Banco Canadá 322. A-8875 Admor: Oscar Díaz Ramos.

VEDADO GANGA, CASA EN $4.500

vendo casa una planta, jardín, portal, sala, comedor, 3|4, baño completo, cocina, patio y traspatio. Quintana e hijo Chacón 203. M-8182.

CASA DE ESQUINA DE DOS PLANtas a una cuadra del Paradero de los tranvías de Jesús del Monte y la Calzada, se vende, también se cambia por finca rústica cerca de la Habana. Informes señor Díaz Telf. U-6221 de 12 a 3 p. m.

INMEDIATA BELACOAIN. ESQUIna dos plantas modernas 6.50x20 metros. barra, café, 4 apartamentos, altos: sala; comedor; 5 habitaciones; baño completo; cocina; renta $106.60 mensuales $12.000.00. Dos plantas monolíticas calle Habana, renta $45.00. $4.750. Diego Pérez Obispo 307 Telf. M-6872.

AMPLIACION ALMENDARES

Calle 12 precios avenida inmediata a primer parque vendo esquina pequeña y colar centro baratísimos. Avenida 2da. solar completo con sus cercas $2.50 vara.

ALMENDARES

Esquina fraile calle principal $3.75 vara; parcela 14.95x39 a $2.25 vara.

BUENA VISTA

Frente avenida octava asfaltada solares 6x22.50 metros baratísimos.

Informa: R. Rodríguez Telf. M-6543

VENTAS

48 CASAS

URGEN VENTA 2 CASAS EN $5.000 situados en lo mejor del Reparto Batista, se componen cada una de portal, sala, 3 cuartos, baño intercalado, cocina, patio y traspatio, rentan $50.00. Más informes J P. Quintana e Hijo Chacón 203, M-8182.

NAVE PROPIA PARA ALMACEN Compostela entre San Isidro y Velasco, mide 12x23 frente de cantería, preparada para otro piso a 20 metros de los muelles. Precio $8.500.00. José L. Vidal F-2544 A-9112.

VEDADO $22,000

En la parte alta y a la entrada del Vedado. Modernísima residencia de citarón y monolítica. Compuesta de: jardín, portal, sala, recibidor, bibliotec, hall; 4 habitaciones; 2 baños intercalados con sus closets comedor al fondo; cocina; pantry; cuarto y servicio de criados, espléndida terraza de 6x6 garage para 2 máquinas, lavaderos, carboneras, patio y traspatio. Pedro de la Cuesta. A-8697 y FO-2419.

CASITA EN $1,500, 8x23 VARAS, AMPLIACION ALMENDARES

Con dos habitaciones de 4x4 mampostería, azotea; calle 8, asfaltada a la brisa. Ruta 28 por el frente una cuadra tranvía Playa, renta $17. Informes. D. T. Silva FO-2149 Avenida 7a. No. 88 entre 5 y 6 Buena vista

CASITA EN $1,850, 16x23 VARAS, AMPLIACION ALMENDARES

Calle Ocho, dos habitaciones grandes mampostería, acera brisa, ruta 28 frente, tranvía Playa fondo. Renta 20 pesos. Informa D. T. Silva FO-2149, Avenida Séptima. No. 88 entre 5 y 6 Reparto Buena Vista.

VENDO CASA $3.500; TIENE SALA, saleta; 4 cuartos; comedor al fondo; cocina y baño. Vendo otra Sala, saleta; tres cuartos $3.200. Vendo otra en $2.500. Situadas cerca de Monte, esquina Tejas. Informan J. Llanes Sitios 76 Telf. M-2632.

SE VENDE

Oquendo 4 plantas esquina moderna monolítico, renta por recibo, cienta noventa pesos: veinte mil pesos, sin corretaje, su dueño F-6316

CAMPANARIO, ESQUINA

Esquina se compone de 2 casas de 2 plantas con establecimiento en la esquina en un cuadro de terreno de 225 metros, cerca de San Lázaro, renta $161-00, renta sólida, se vende en $16.500-00 más detalles en la oficina. José B4 Fernández, Obrapía 308 M-7430 y M-1506.

INDUSTRIA, 3 PLANTAS

Monolítica, cerca de Malecón acera sombra: sala; recibidor; 2 habitaciones; baño intercalado; comedor; cocina; cuarto y servicio de criados; 2 puertas de entrada en cada piso subida a la azotea al frente para todos los inquilinos con su llave cada uno. José B. Fernández, Obrapía 308, Telfs. M-7430 y M-1506

NAVES: SE VENDE UNA NAVE DE zinc y acero, 30x10 metros por 12 pies altura estilo americana, precio razonable. Informan Municipio y Justicia.

VENDO MODERNA CASA. MAYIA Rodríguez casi esq. a Libertad, jardín, terraza, portal, sala; tres habitaciones, comedor; baño intercalado etc. $3.250. Dueño: Libertad 458. Nota: No corredores.

VEDADO: CALLE 19, CERCA DE G vendo un magnífico chalet de esquina, a la sombra. Techos monolíticos decorados, pisos de mármol. Informes: G. del Monte, Habana 264. M-2474.

VEDADO: VENDO GRAN RESIDENcia de lujo, en la calle 17, a la sombra, 2 plantas, techos monolíticos y decorados, comedor con cenefa de caoba, garage para 2 máquinas, 7 cuartos, 4 baños. Informes: G. del Monte, Habana 264. Telf. M-2474.

REPARTO ALMENDARES: HERMOsa casa Citarón, monolítica; Jardín, portal, sala, recibidor, hall; 4 cuartos; baño intercalado; comedor; pantry; cocina; garage; traspatio. $5.700. Dueño: M-1072.

VENDO CASA A 2 CUADRAS DE LA Calzada de J. del Monte; Portal, sala, 3 cuartos, saleta de comer al fondo, baño intercalado de lujo, un cuarto alto con servicios; monolítica. $4.800. Teléfono U-1676.

VEDADO $7,200

Dos plantas independientes para renta, techos monolíticos, a 20 metros de la calle 23. Compuesta de jardín; portal; sala; 3 habitaciones; baño intercalado; comedor; cocina y patio. En los altos: recibidor; sala; 3 habitaciones; baño intercalado completo; comedor al fondo; pantry; cocina; cuarto y servicio de criados. Pedro de la Cuesta: A-8697 y FO-2419.

GANGA: VENDO, SAN RAFAEL DE Belascoaín a Galiano, edificio 2 plantas, de esquina, 4 casas, mide 160 metros. Rentan $140.00, comercio. Precio: $18.500. Campanería, Aguiar 206. M-7785.

ALMENDARES $5,700

Esquina de brisa, dos años de construída. Compuesta de jardín; portal; sala; hall; 3 habitaciones; baño intercalado; comedor; cocina; cuarto alto con servicio; garage y patio. Pedro de la Cuesta: A-8697 y FO-2419.

NICANOR DEL CAMPO $9,500

En la gran calle 6, acera de la sombra, moderna residencia de dos plantas, con jardín; portal; sala; biblioteca; comedor; barra; terraza; pantry; cocina; cuarto y servicio de criados; garage y traspatio. En los altos: 3 grandes habitaciones, baño intercalado de lujo en color y terraza al fondo. Pedro de la Cuesta: A-8697 y FO-2419.

SE VENDE ALTURAS CALABAZAR casa mampostería primera, techo monolítico 130 metros fabricados 1200 metros terreno, bien cercado, baño completo y cocina de azulejos, agua fría y caliente, luz. Se da por la mitad de su valor. Urge venta. Juan Delgado 516 teléfono X-1445.

VENDO CHALET: SANTOS SUAREZ, planta baja; jardín, portal, sala, comedor, una habitación y cocina. En los altos: terraza, 3 habitaciones y baño. Directamente con su dueña. Telfs. A-8787 y F-6426.

LACRET: CASA MODERNA, CANtería y cielo raso, mide 10 por 40: jardín; portal; sala; saleta; 4 habitaciones, baño intercalado, hall, cocina, patio, traspatio; $4.700. Otra en Dolores, muy bonita, en $5.000. Diego Pérez, Obrapía 307: M-6872.

LUYANO: $2,100

Calle Ensenada número 459. entre Pérez y Rodríguez. Casa compuesta de sala, comedor, 2 grandes habitaciones, cocina, baño y patio. Llaves e informes: Pedro de la Cuesta: A-8697.

VENTAS

48 CASAS

VENDO PRECIOSA CASA 10x40. Portal, sala; tres habitaciones; baño intercalado; patio y traspatio; es un regalo. Informes: Castela 819, fábrica de hielo. Teléfono M-1371, oficina fábrica de 7 a 11 y 1 a 5.

GABRIEL PRATS Y COMPAÑIA Constructores: Por poco dinero fabricamos su casa; también hacemos reedificaciones a muy bajo costo. Fabricación moderna. Casas desde ... pesos. Garantía absoluta. Sa ... Lawton. Telf. X-2431.

VENDO CASA $1.400, PORTAL, sala, dos habitaciones, comedor, cocina; servicios; hall; toda nueva, 7 por 37 varas; patio; traspatio, cuadras Calzada Víbora. San L... 682 U-1802 esquina Belascoaín.

SE VENDE CASA MODERNA C... Daoiz 2-A tntre Infanta y Ch... sala; comedor; dos cuartos; baño; cocina, 2,200 pesos. Informes; Telf. F-2529 de 8 a 12 y 7 a 10.

VENDO EN EN $50.000, RENTA mensuales— gran edificio con ... te a 3 calles, a 2 cuadras de ... daro e Infanta. Tiene 20 casas modernas, rentando. Urge la venta reparto bienes. Salud 610 y ... U-6616 Lizasoain.

SANTOS SUAREZ. ESTRADA ...ma. Jardín, portal, sala, tres cuartos, hall, baño intercalado, comedor al fondo, servicios criados. $... Montalvo, I-4104. Luis Estévez ... Santos Suárez.

SANTOS SUAREZ, MONOLI... chalet Avenida Mayía Rodríguez Jardín, portal, sala, hall, tres cuartos, baño intercalado, comedor al fondo, garage, cuarto servicio criados $7,700. Montalvo, I-4104. Luis Estévez 558. Santos Suárez.

SANTOS- SUAREZ, MAGNIFICA lujosa casa acera brisa, veinte metros tranvía, guaguas. Jardín, ... sala, saleta, tres cuartos, baño intercalado, comedor alfondo, servicio criados, traspatio, $5,400. Montalvo I-4104, Luis Estévez 558, Santos Suárez.

INMEDIATA SANIDAD, CASA ... cuartos, baño intercalado, ... $3,500; otra, tres cuartos, $3,000 ... xima Universidad, dos plantas der..a, $7,500; cerca Infanta, ... plantas, $6,000. San Lázaro 71. Teléfono M-2846.

ALMENDARES; ACABADA FA...car, casa jardín, tres cuartos, ... lio hall, garage, baño colores, ... otra, tres cuartos, garage, ... etc. $4,200; otra, cuatro cuartos, garage, $7,500; chalet esquina, ... San Lázaro 71. M-2846.

COLUMBIA, PROXIMA CO... Belén, casa con portal, tres cuartos, buen baño, $2,100; Víbora, ... jardín, tres cuartos, comedor, ... to criados, etc., $7,800; otra, sala, ... cuartos, traspatio, $1,600. San L... ro 71. M-2846.

VIBORA, JUNTO A ESTRADA ...ma y Calzada, $2,850, portal, ... tres habitaciones, baño completo, comedor al fondo patio y traspatio, cielo raso, a la brisa. Es ganga, ...reno, M-7167.

LA SIERRA, JARDIN, PORTAL, ...rage, tres cuartos, baño lujoso, comedor al fondo, gran traspatio, ... de 12 por 47 de citarón y mon... $5,300, buena comunicación. M-7167.

VENDO MODERNA CASA EN ...tos Suárez, su terreno 12 x 4..., fabricación. Jardín, portal, sala, tres cuartos, baño, comedor, ... cuarto criados, entrada auto, ... al fondo y gran traspatio, ... Informes: Belascoain 1,157.

OTRA PROXIMA A LA CAL... de Concha, linda y amplia ... Sala, saleta, tres cuartos, ... baño, cocina y patio, en $3,5... formes: Vallongo. Belascoan 1...

REPARTO LA SIERRA

Ganga, vendo lujoso chalet Colonial 2 plantas, 5 dormitorios, garage y un bonito jardín; precio ... pesos. $7.500 y reconocer $3,5... una ganga; otro jardín, portal, comedor; 6 dormitorios. Precio ... pesos contado, $2.000 resto ... sualidades; para ver a todas ... Calle 9 y 2, reparto Almendares, cina señor Alpendre FO-2542.

JOSE CAMPANERIA

TRATO DIRECTO

Compra venta de chalets; ... lares, fincas rústicas. Facilita... ro en hipoteca. También en con... nio. Administración de Bienes. ... na Aguiar 206. M-7785.

Animas cerca Prado, edificio ... no, 4 plantas; 8 casas y apartamentos; renta $600. Elevador. Precio ... Tejadillo esquina 3 plantas; ... renta $72. Precio $9.000. Campanería, Aguiar 206 M-7785.

Esquinas: San Miguel cerca ... no, 2 plantas 480 metros. Renta ... Precio: $39.000; Concordia ... liano 3 plantas moderna; renta ... Precio $17.500. Campanería, ... 206 M-7785.

Oportunidad, esquina edificio ... tas, monolítico cerca Belascoaín ... casas independientes. Renta ... Precio $53.000. Concordia esq... plantas; moderna; renta $95 ... $11.000. Campanería, Aguiar 206 Teléfono M-7785.

Neptuno Gran Edificio 3 plantas ... casas, monolítico; 400 metros, ... $250. Precio $31.000. Neptuno ... tas; moderno; comercio y ... $31.0000. Campanería, Aguiar ... M-7785.

Apodaca, Edificio moderno ... tas 6 casas; rentan $220. Precio ... Antón Recio cerca Monte ... monolítica; renta $100. Precio ... Campanería, Aguiar 206 M-7785.

Gangas: Animas cerca Prado, ... tas; 125 metros, renta $100. ... $11.000. Montoro cerca Carlos ... la; hall; 4|4, comedor $5.500. Campanería, Aguiar 206 M-7785.

Virtudes esquina 2 plantas ... 20 por 20 metros $30.000. Concordia ... plantas; rentan $55. Precio $8,... gía, 2 casas 2 plantas; mo... rentan $80 Precio $9.000. Campanería, Aguiar 206 M-7785.

Luz cerca Egido 2 plantas, ... nas; rentan $60. Precio $8.500. ... cepción de la Valla cerca ... rio 2 plantas, monolítica; renta ... Precio $6.500. Campanería, Aguiar ... M-7785.

Reina 2 plantas 270 metros, ... bicio, renta $150. Precio $23.000. ... 2 plantas 16 por 26 metros. Renta ... Precio $23.000. Campanería, ... 206 M-7785.

San Rafael cerca Campanario ... plantas 214 metros. Sala, ... 4|4. Precio $14.000. Cienfuegos ... Monte 2 plantas $7.500. Campanería, Aguiar 206 M-7785.

Casas baratas: Campanario ... comedor; 3|4. Precio $4.300; ... cerca Neptuno, antigua 150 ... $7.500. Sitios antigua, 225 ... $4.000. Hospital una planta ... metros $3.800. Campanería, ... 206 M-7785.

Para Fabricar: Manrique ... tros $12.500. Manrique cerca ... 6 por 15 metros $8.000. Gervasio ... por 16 metros $7.500. Industria ... 15 metros frente $10.000. Campanería, Aguiar 206 M-7785.

Vedado: Paseo una planta, ... comedor; 5|4; garage $14.000. ... Chalet; sala; comedor; 2 ... Precio $6.500. Campanería Aguiar ... M-7785.

Santos Suárez: Luis Estévez ... planta; sala; comedor; baño; ... fio $3.500. Esquina Santa Irene ... tas moderna. Renta $40. Precio ... Libertad; sala; saleta; 3|4; ... garage $5.500. Campanería, Aguiar 206 M-7785.

M.E.C.D. 2016

VENTAS

CASAS

48

INVERSIONES RAPIDAS

Solares de todas las medidas. Casas de todos precios. Solvencia moray y económica. Véame o llámeme sin compromiso de ninguna clase para usted. Vendo y compro casas y solares. Dinero en hipoteca en La Habana y repartos. Mucha reserva, prontitud y honradez en las operaciones. Victoriano Alvarez. FO-3786. 14 y D. Reparto Almendares.

GANGA $5.500.00 SIN ESTRENAR

Se vende casa-quinta en Loma del Mazo, lugar alto y pintoresco, cerca Colegios: Maristas, Instituto Víbora, Salesianos compuesta: gran jardín con terreno para garage, portal, sala, comedor; 3 cuartos; baño intercalado en colores; closets; cocina; cuarto y servicio criados y patio. Véala a todas horas. Avenida Juan Bruno Zayas entre Vista Alegre y Carmen A-8382.

VENDO CASA $3,600 PROXIMA ESquina Tejas 6 por 24 metros. Sala, saleta, tres cuartos, cocina, baño, patio. Todo espacioso. Otra dos plantas monolítica, $5,600. Telf. M-7720.

VENDO $1,850 CASA MAMPOSTEría moderna. Portal, sala, dos habitaciones, comedor al fondo, baño intercalado. Pasaje Sur 119, entre Goss y Línea, Santos Suárez. Verla de 3 a 5. Alberto Cuervo. M-2808.

MIRAMAR. SE VENDEN 2 LUJOSAS casas de 3 y 4 habitaciones y demás comodidades en relación. Estilo Misión. Véalas 22 y 3a. $9.500 y $14.000 FO-1864.

REVILLAGIGEDO PROXIMO A Monte, vendo casa 2 plantas. Cada planta: sala, comedor, 3 cuartos, baño y cocina. Precio: $8,000. J. P. Quintana e Hijo, Chacón 23: M-8182.

NADAL BELGA

Miramar: $9,500 residencia una planta: jardín; portal; sala; hall;; tres cuartos grandes; baño de lujo; garage; 2 cuartos criados; próxima al Reloj. Fabricación de primera: A-9173.

Alturas Almendares, parcela esquina ideal para fabricar residencia, 656 varas a $5.00, una cuadra Avenida Columbia, esquina circular, punto alto, rodeado magníficas casas: A-9173.

Nicanor del Campo vendo regio chalet con dos amplias habitaciones en los altos y dos en los bajos, en $10,500; otro chalet en el mismo reparto en $6,500, muy buena fabricación: A-9173

Vedado: $8,500 vendo una casa próxima a 23. Tiene cuatro habitaciones, baño intercalado, techos monolíticos y toda de citarón un apartamento independiente en los altos: A-9173.

$9,500 chalet Alturas de Almendares: cuatro habitaciones y baño en los altos; bajos: sala, comedor, pantry, cocina, cuarto y servicio de criados. Sólo dos años de fabricado: A-9173.

Vendo para los que creen en la revalorización de las hipotecas. Magnífica casa en La Sierra dando $2,300 y reconociendo $4,000 moratoriados al 7 por ciento, al contado $6,000, libre de gravámenes: A-9173.

Vedado: $6,000 casa moderna, parte alta, calle C. cuatro habitaciones, garage, 2 cuartos criados, baño intercalado. Mide 367 metros. Esta casa requiere una reparación). Vea esta ganga: A-9173.

Nadal Belga San Lázaro 553,, altos. Teléfono: A-9173.

SE VENDE GRAN CASA APARTAmentos y habitaciones para renta, ganga de este año $3,900 renta $82. Tranquila, fresca, agua siempre, alquilada, buen barrio, se vende por apuro. Vigía 213. Informes Telf. M-4476. Celestino.

RTO. LAWTON $3.100 PORTAL, sala, saleta, 3|4, comedor, 1|4 y servicio criados, traspatio a una cuadra la Calzada, jardín, portal, sala, recibidor, gabinete, 3|4, comedor, 1|4 criado, moderna A-6951 I-3456.

Oportunidad sin igual ALTURAS DE MIRAMAR

Vendemos gran residencia estilo colonial, con una superficie de 1.500 varas, compuesta de jardín, todo alrededor, 2 portales, 3 terrazas, gran sala, comedor, gabinete, hall, cinco cuartos, 2 baños de lujo, cocina y pantry, garage para 2 máquinas y dos cuartos de criados, costó $60.000 hoy se regala en $30.000. Informan: Quintana e Hijo, Chacón 203, Teléfono M-8182.

REPARTO ROSALIA, CALZADA DE Güines, casa moderna; 3 cuartos, techo monolítico y otra pequeña. Renta treinta pesos, $3.000. Solar en Santos Suárez, 10x46. Flores entre Santa Emilia y Zapotes. Habana, 219. Teléfono M-8613.

SE VENDE: MARQUES GONZALEZ No. 863 entre Figuras y Benjumeda preciosa casa construcción de primera de gran lujo: Sala; saleta corrida; cuatro cuartos: baño intercalado; servicio de criados; cocina para gas y carbón; calentador etc. $6.600.00; 130 metros cuadrados de superficie. Informa su propietario Agustín Alvarez Jr. Aguiar. No. 305 Telf. A-7830. Puede ver la casa de 7 a 11 a. m. y de 1 y media a 5 p.m.

SE VENDE 14 Y «D» RERTO. ALmendares casa de dos plantas, fabricación extra por su dueño, jardín portal, sala comedor; gran cocina cuarto de criado; garage; servicio; patio, altos: 3|4, biblioteca hall; 2 baños, terraza, comodidades. $9.000. FO-1604.

VENDO EN EL REPARTO MENDOza casa techos monolíticos jardín, portal, salado, comedor; 4 cuartos; baño intercalado, gran patio. No corredores. D-Strampes 207.

LUZ CERCA DE EGIDO $8.000

Casas de dos plantas monolítica y estructura de acero, rentando $60. Informes Olózaga 8 esq. Ave. Miramar. FO-3752.

49 SOLARES

VENDO UN SOLAR EN LO MEJOR de Santos Suárez en avenida y brisa 6x20 metros, $800; otro de 20x50, muy llano, $3.50 metro; gran solar en el barrio del Pilar, muy cerca de la Esquina de Tejas, 400 varas, 2.500 pesos. Flores 324, casi esquina a Enamorados. J. Teseiro.

SE VENDEN SOLARES REPARTO Kohly. Alturas primer Reparto Saida Puente Almendares, el de más porvenir por ser el más próximo al Vedado por lo saludable, por su gran altura y fresco, por su panorama no igualado en ningún Reparto, por su hermosa vista al Dio Almendares. Solares chicos en el Vedado, alle 32 entre 25 y 27, próximo a 28. Se dan facilidades pagos si es para fabricar. Trato directo con compradores. No se pagan corretajes ni sobreprecios. Manzana Gómez Nro. 264.

VEDADO CALLE PASEO, VENDO solar de esquina fraile con una medida de 27x36. Precio de oportunidad J. P. Quintana e Hijo. Chacón 203. M-8182.

MIRAMAR: CON LA CALLE 4, VENdo 2 solares, propios para fabricar 4 casas independientes, cerca de la Quinta Avenida y rodeados de grandes residencias. Informa: G. del Monte, Habana 264. M-2474.

VENTAS

49 SOLARES

ALMENDARES, SIERRA, ALTURAS MIRAMAR.

SOLARES

De todas las medidas y precios al alcance de todas las fortunas. Buenas calles y las mejores vías de comunicación: 12 por 22; 22 por 21, esquina 10 por 45; 32 por 45, esquina: 22x23 esquina. Fabrique su casa a gusto. Informes personalmente al comprador.

VICTORIANO ALVAREZ
14 esquina a D. Almendares
FO-3786

VEDADO CALLE 17

Vendo solar de esquina a $7.00 metro mide 22.66x5s. Informa el propietario, Aguila No. 206 Altos.

SE VENDEN TRES SOLARES DE 10 por 31.60 cada uno, juntos o separados en la calle de Rodríguez casi esquina Rosa Enríquez, Luyanó y un solar de 6x25 en la calle de Colina en J. del Monte. Trato directo con el dueño. F-2755.

VENDO TODO O LA MITAD DEL TErreno situado en Gonzalo y Alberto reparto Santa Amalia. Hay 625 varas. a $1.00 vara. Unico precio. Informes M-8815

A 20 CENTAVOS VARA CUADRAda, 5.016. Lo mejor Los Pinos, Calzada Aldabó, agua, teléfono, correos; ómnibus, tranvía Llanes, Sitios 48. M-2632 Plazos.

VENDO SOLAR EN LOS PINOS DE 14x47 varas, también lo cambio por casa chic o de madera, dando diferencia efetivo. No corredores, informes de 12 a 3 p. m. Telf. U-6221. Díaz

VEDADO CALLE 3a. VENDO SOlar de centro con una medida de 122x40. Precio a $8.50 vara. J. P. Quintana e Hijo, Cahcón 203. Teléfono M-8182.

PARA INDUSTRIA VENDO LOTES de terreno en Luyanó y Marianao a precios irrisorios. J. P. Quintana e Hijo. Chacón No. 203 M-8182.

AV. COLUMBIA BUEN RETIRO Vendo solar de 18x40 dando frente a 2 calles. Precio de ganga. Dueño FO-2188.

CORONELA-BARANDILLA

Vendo hermoso lote de catorse mil metros que forma esquina de fraile, terreno plano, en cincuenta centavos metro.

RAMON
Telf. M-6543

GANGA SOLAR EN EL VEDADO próxima a 12 parte alta 13.34x22.68 total 302.28 metros a $12.00. Precio $3.627.48. José L. Vidal A-8112 F-2544

SOLAR EN $350, MIDE 8x23 VARAS, AMPLIACION ALMENDARES

Situado en la calle Ocho, a la brisa, calle asfaltada, ruta 28 por el frente tranvías Playa por el fondo, dos cuadras de la Iglesia Informa D. T. Silva FO-2149 Avenida 7a. No. 88 entre 5 y 6 Buena Vista.

VEDADO, 27x30, SOMBRA

Calle 21 cerca de la cale 12 solar de sombra, mide 27x30 con alcantarillado y gas, propia para lote de casas o residencia amplia, también para edificio, a menos de $15.00 metro. José B. Fernández. Obrapía 308, teléfono M-7430 y M-1506

CALLE 23, A $16.00

Calle 23 de la calle 12 a la calle Paseo. Solares completos de 13.66 por 50 a $16.00. José B. Fernández Obrapía 308 M-7430 y M-1506.

CALLE 23, ESQUINA

Calle 23 esquina con 50 metros de sombra y cerca de la calle 6 se vende toda la esquina o parte a menos de $25.00 el metro. José B. Fernández Obrapía 308, M-7430 y M-1506

MARIANAO. SAMA Y SAN CELEStino, parcela 9 x 30 a $3.00 vara. San Celestino casi esquina Samá, $2.80 vara. Notaría Chils. FO-7094

AMPLIACION DE ALMENDARES $800.00

Preciosa parcela que mide 10x23 varas, rodeada de magníficas residencias, acera sombra, calle asfaltada. En la Avenida Primera, a una cuadra de la gran calle 12. Otra parcela de 12x23 varas al lado de la anterior, esquina de fraile, en $1,000. También se vende todo el lote que mide 22x23 varas. Aproveche la ganga. Pedro de la Cuesta: A-8697 y FO-2419.

VENDO $2.00 METRO LA ESQUIna de Avenida Acosta y Santa Catalina, Víbora. Superficie: 1,086. Segrego lo que desee. Una cuadra del Parque Porvenir. Alberto Cuervo, teléfono M-2808.

ALTURAS DE ALMENDARES. VENdo mi solar: 600 varas 14.50 de frente. Informes F-6489.

DOS MIL VARAS GENERAL BETANcourt y San Miguel, Matanzas, bifurcación carretera Norte propio Quinta, garage, nave o estación gasolina. Proposiciones, doctor Brunet, San Francisco 264. Habana.

50 FINCAS RUSTICAS

VENDO MAGNIFICA FINCA TABAcalera en San Antonio de los Baños con frente a la Carretera de Vivancos. Tiene espléndido chalet de mampostería, frutales, etc. Informa doctor Ibáñez M-1518.

FINCAS VENDO VARIAS FINCAS próximas a la Habana desde $4.000 a $25.000 con o sin casas de vivienda. José L. Vivad A-9112 F-2544.

CAIMITO DEL GUAYABAL. VENDO una finca de 2 y 3 cuartos caballerías. Tiene casa muy buena y muchos árboles frutales, en $13,500, rodeada de fincas valiosas. Urge su venta. Informes: G. del Monte, Habana 264. M-2474.

Vendo finca 6 caballerías

5.500 palmas caimito en $10.000. Se cambia por casa; tiene 3 bateyes y en carretera pegada al Instituto Cívico-Militar. Véanme hoy Galiano 509. Teléfono M-4461, García.

VENDO FINCA DE 1 CABALLERIA a 20 minutos de la Habana; tierra 1a., de 1ra. a 1 kilómetro de la Carretera Central: U-1676. Precio: $2.500.

MUCHA GANGA. FINCA EN CArretera a 25 minutos de la Habana, con casa de mampostería, elegante construcción, 1.000 árboles frutales, frutas escogidas, con turbina y muchas comodidades. Informan «Ave Fénix, Cuba 202

VENDO FRENTE CARRETERA UNA finquita fabricada, arboleda, platanal; pozo; precio: $1.600. Otra fabricada frente carretera; arboleda, pozo, precio: $1.400. Juan Miguel Fernández, Vereda Nueva.

VENDO FINQUITA PROPIA PARA recreo 11,350 m2. de terreno; casita; agua. Carretera Central 20 kms. de la Habana. Informes: Reina 219 altos de 7 a 10 p. m.

VENTAS

50 FINCAS RUSTICAS

VENDO FINCA DE RECREO EN Arroyo Arenas de 3|4 caballerías con gran casa de mampostería de sala, comedor, 4|4, baño, gran terraza, cocina, bar, garage. Otra casa de madera, toda sellada de árboles frutales, propia para persona de gusto, lugar ideal para fin de semana. Precio de Oportunidad. J. P. Quintana e Hijo, Chacón 203 Telf. M-8182.

51 ESTABLECIMIENTOS

POR TENER QUE EMBARCARME vendo casa de Préstamos con o sin mercancías, buena clientela, establecida durante cuarenta años en el mismo sitio. Para informes Sr. Pérez, Factoría 59

SE VENDE CASA DE COMPRA-VENta y antigüedades, céntrica, por tener que embarcar urgentemente. Informes por teléfono A-7913

VENDO UN CAFE LECHERIA, A una cuadra del Prado, por no poderlo atender, buen contrato, poco alquiler, informan en Industria No. 15 bajos, entre Genios y Refugio. No corredores.

VENDO BODEGA CUBANA EN $120 muy buena. Navarro. Colón 324 entre Aguila y Crespo, bufete.

SE VENDE UNA PESCADERIA POR no poderse atender. Picota y Jesús María de 7 a 12.

SE VENDE UNA BODEGUITA CUbana en el mejor punto de la Habana. Amistad 365 entre San José y Barcelona. Informan en la misma.

¿QUIERE HACERSE DE UN GRAN negocio? Barrio Colón, vendo gran bodega cantinera, no paga alquiler; mucha marchantería; muy barata por enfermedad. Informes Colón 207, altos. J. Hernández; de 8 a 12.

¿BUSCA NEGOCIOS? ¡TENGO LOS MEJORES! BENJAMIN GARMIA M-4461 VENDO, CAMBIO

Y compro negocios, una barra café: $2,500. Una casa, 2 plantas: $6,500, renta $100. Una esquina 8 casas: $9,000. Vendo lechería: $800.00. Vendo hospedaje, hotel. Vendo tintorería: $2,000. Vendo grandes naves para industrias. Tengo toda clase de negocios. Vendo casa Calzada y una esquina: $9,000. Vendo esquina con comercio, 2 plantas, renta $80.00, en $7,000. Vendo casas Infanta, 3 plantas: $9,000 gan. Vendo 15 casas, rentan $220.00, $17,000. Vendo edificio de 4 casas: $5,500, renta $80.00. Vendo casa 3 plantas, 11 por 14: $10,000, pegada a Monte. Otra, San Lázaro, 2 plantas 11 por 24, $15.000 Informes: Galiano 509, García. Telf. M-4461.

..A PRIMERA OFERTA RAZONAble vendo mi establecimiento productos del país. Gran clientela de contado. Informa: José Grande, Avenida 4a y calle Buena Vista.

PARA NO PERDER EL TIEMPO: Busque referencias antes, después, ofrezca por «Los Muchachos». Quincalla y cigarros en cantidad. Neptuno 607 entre Escobar y Gervasio. Teléfono U-5060.

$80 ADELANTE SE GARANTIZA mensual buen negocio, Dulce tabaco, cigarro, café y refrescos, contrato 14 alquiler. Monserrate 252 esquina Animas café Mariano.

MAGNIFICO NEGOCIO VENDO POR no poder asistir fábrica de vinos, buena venta; pocas gastos en punto céntrico, enseño toda la marcha del negocio; a tasación A5-4161.

VENDO DOS GARAGES BIEN SItuados con storage y accesorios. Señor Alvarez, Amistad y Dragones. Café, de 10 a 11 a. m.

CON $2.500: BAR-CANTINA

Colosal, a igual distancia de tierra que de las aguas del mar; con diez años de contrato, y sin alquiler pagar. Informes: Suárez, Belascoaín y Desagüe, Café 1 a 6.

VENDO LA FONDA POR TENER que ir a España, no pierda esta oportunidad Calle muy comercial. Está todo al corriente, calle Salud No. 11 entre Rayo y Galiano.

52 BOVEDAS Y PANTEONES

HERMOSO PANTEON EN ZONA DE Monumento, tapas de 10 centímetros contra-arcos moldurados marco de 10 centímetros, todo forrado con zócalo, mármoles blancos de Carrara (Italia) de 1a, pardines al frente y árboles, costó $2.800-00 se da en 1,200 pesos; otro más económico también en zona de Monumentos, $550.00. Informa Ramón Grillo. Portales del Necrocomio.

VENDO PANTEON TIENE DOS BOvedas, dos osarios $480. Vendo otro esquina orilla calle, mármol de 8 nuevo $1.100. Vendo bóvedas con osario todo mármol $350. Vendo otra bóveda en $170. Informan J. Llanes Sitios 76 Telf. M-2632.

CEDO PANTEON CUATRO BOVEdas, cuatro osarios. Calle Central. Informes I-3118

CAPILLA FRENTE AL PANTEON de los Bomberos, vendo una oportunidad de cantería, su valor es de ocho mil pesos la regalo en tres mil ochocientos. También acepto casa Teléfono M-2632.

53 AUTOMOVILES-ACCESORIOS

PLYMOUTH DEL 37 DE 4 PUERtas azul como nuevo muy barato. Estévez 106 Telf. M-2347.

COUPE CHEVROLLET 1936 PINTUra negra vestidura cuero como nuevo, precio de ganga M-1870. F-6882.

VENDO CUÑA FORD AÑO 29, Y PIsicorre del 35. Empedrado 210.

AUTOMOVILES SE VENDEN DOS camiones Ford 1937 157 con carrocería, caseta cerrada, precios razonables. Informan Municipio y Justicia.

VENDO AUTO WILLYS 1935 PERfecto estado de funcionamiento 40 a 45 kilómetros por galón. $350. Gomas nuevas. Libertad 458 entre J. Delgado y Goicuría. Repto. Mendoza.

VENDO FORD SEDAN, CONVERTIble del 37, tipo 60. Operación únicamente de contado: FO-2489, después de las 2 p. m.

DOBLE GANGA POR RESULTARME pequeña, vendo muy barata una cuña Chevrolet del año 32, en perfectas condiciones y con 4 gomas nuevas. Informes en Bernaza 237, de 7.30 a 8 a. m. y de 5.30 a 6 p. m.

SE VENDE UN GRAHAM PAIGE SEdan, 6 cilindros del año 31 acumulador, pintura, gomas nuevas; puede verse garage San Rafael y Soledad. Informan Telf. U-3828

SE VENDE UN AUTO GRAHAM Paige en perfectas condiciones; dos riuedas de repuesto; acumulador nuevo y chapa de este año. Precio: 120 pesos. Informes calle 25 Nro. 7

SE VENDE UNA MAQUINA DEL 39 Blimen Sedan 4 puertas a un precio muy proporcionado. Verla en Bejucal 14 Nro. 38 al lado de la Cooperativa.

VENTAS

53 AUTOMOVILES - ACCESORIOS

POR EMBARCARME VENDO A PRImera oferta, Studebaker 35; seis cilindros, completamente nuevo. Radio vestidura cuero; cinco gomas nuevas y pintura. Telf. A5-0401 Preguntar por Mariñas.

VENDO UN CAMION PARA TRANSporte en general. Marca White. capacidad de 15 tonedadas, poco uso. Por información hotel Nro. 406 Lealtad Departamento Nro. 1

CHEVROLET COACH 1936 COMO nuevo admito parte de pago carro del 32 o 33. Trato exclusivamente directo con comprador. Para cita llamar de 8 a 12 a. m. al FO-2286.

CHASIS 122 FORD 1938 PROPIO PAra hacer un buen camión de reparto o plancha para mueblería. Completamente nuevo se vende con poca entrada y resto en 18 meses. Carvajal FO-1220. FO-9240.

FORD 31, 4 PUERTAS, 6 VENTAnas, en muy buenas condiciones, gomas nuevas, se vende a plazos con poca entrada resto e un año. Carvajal, FO-9220. FO-9240.

CAMION FORD 1933, V-8 CON REfuezos, ejes flotantes, gomas dobles 34x7 carrocería muy buena lista para trabajar, se vende barato y damos facilidades. Carvajal FO-9220 FO-9240.

FORD DE 1937 DE CUATRO PUERtas de 60 HP. muy económico como nuevo, pintura, vestidura y gomas completamente nuevo; doy facilidades las que quieran. Agencia Ford de Marianao.

FORD DE CUATRO PUERTAS DE 1934, vestidura de piel, mecánica gomas y pintura como nuevo. Se dan facilidades de pago. Agencia Ford de Marianao.

¡GANGA!

Se venden dos carros abiertos de siete pasajeros

1 PACKARD

1 HISPANO SUIZA

También otro carro cerrado de siete pasajeros completamente nuevo y un Wyllys del año 1937 en perfectas condiciones. Informes Sr. Mora. Teléfono. Teléfono: U-1934

SE VENDE CUÑA COMERCIAL Ford 1938 en 200 pesos. 4.800 klms. caminados Clavel No. 6 altos. Habana.

SE VENDE UN CAMION MACK DE 3 1|2 toneladas en perfecto estado de funcionamiento. Informan en Casa Clemente Huertos, Concha No. 356 esquina a Justicia. Luyanó.

GANGA. VENDO OVERLAND-WIppet 40 kms. por galón cerrado, 4 puertas; 5 gomas flamantes, pintura y vestidura buenas. $65.00. Garage Millar, 10 de Octubre y Acosta, Víbora.

LUNETAS DE CAOBA USADAS PAra teatro; vendo cuatrocientas muy baratas. Fernández, calle 15 Nro. 655 Telf. F-4503 Vedado.

GANGA. — SE VENDE UN AUTOmóvil Packard para el turismo, 6 cilindros estilo Phaeton, casi nuevo muy barato. Garage Bertha teléfono A5-0421 Sansón.

SE VENDE UN CAMION FORD DE 1 1|2 toneladas en buen estado del 29 al 30; Una cuña Erskinc muy económica. Velázquez No. 304 y Luco (Luyanó). «A los Escoberos». Se venden máquinas prensas y demás enseres para fabricar escolas. Velázquez 304 y Luco (Luyanó).

54 MAQUINARIAS

LOS MEJORES MOLINOS PARA maíz, gofio y materiales duros. Mesas de Billar Romano. Preciosos mosaicos desde veinticinco pesos millar, véalos Marianao, Real y Puente la Lisa (frente Cuartel) Cotoli.

MAQUINARIA. — SE VENDE UN cargador de arena; un cilindro de vapor; dos cilindros de gasolina; 2 tractores carterpillar, una grúa P&H 10 Tons. con su equipo de Jaiba de 3|4 Yd. cúbicas; un whinche mediano; un tanque de 25.000 Lls. y otro de 500 Gls. y otras maquinarias. Informan: Justicia y Municipio.

SI DESEA QUE SU MOTOR O tractor de gasolina trabaje con petróleo llame a Fernández, calle 15 Nro. 655, Telf. F-4503 Vedado.

SE VENDE UNA PLANTA COMPLEta con materiales de todas clases para el trabajo de esmalte (Porcelain Anameling) Informes Calle 25 Nro. 7

SE VENDEN DOS TORNOS Y UN taladro en perfectas condiciones. Informes calle 25 Nro 7.

SE VENDE UNA BOMBA PRAT DE 3|4 de capacidad con su motor Century de 1|4 H. P. de dos corrientes; nueva de paquete. Salud 353.

SI DESEA QUE SU MOTOR O TRACtor de gasolina trabaje con petróleo, llame a Fernández, calle 15 Nro. 655, Telf. F14503, Vedado.

INDUSTRIA LUCRATIVA, ARTICUlos de fácil venta todo el año en toda la república. Vendo equipo de troqueles, tornos de repulsar y demás herramientas para la fabricación de cucharones y espumaderas estañados. Todo, incluyendo las instrucciones en $400.00. Esta maquinaria está trabajando, se vende por no tener suficiente capital para el negocio. vale $1.000. Diríjase al taller de Aquino Munero, Placetas.

SE VENDEN TUBOS DE 3 PULgadas galvanizado y de 4 pulgadas; fluses para regadío; bombas de pozos profundos, 3.000 galones por minuto a 50 pies, motor eléctrico, otra 1,500 galones a 80 pies, acoplada, motor eléctrico, 220 y 440 voltios. 3 F., 40 ,75 y 100 H. P. Bombas Duplex distintas medidas, filtros prensa 34.5 x 34.5 y 24 x 24. Serpentines cobre 4 pulgadas. Una prensa 10 toneladas con motor eléctrico, Raíles de 16 libras. M. Martínez Ramos. O-Reilly 309.

VENDO PAILAS DE COBRE Y PAsadores, bombos de confituras, molino de almendra, maíz y sal, Nordi 6 masas, planta de éter y de pasteurizar Burrell, bomba vacío, tacho 4 por 6 pies. Manila 314, Cerro, I-6346. Hilario García.

VENDO CENTRIFUGAS 18 POR 30, motor Diesel 6, 8 y 120 HP. Winches vapor, eléctricos y de mano, compresor de aire para 300 pies p. m.; tijera y punzón herrería, turbinas y bombas de pistón, 1, 2, 3, 4, 5 y 6 pulgadas; motor eléctrico 5, 10, 15, 35, 50 y 1550 HP., correas poleas y diferenciales Manila 314. Cerro I-6346, Hilario García.

VENDO PLANTA DE HIELO, DE 1, 2, 4, 8 y 20 toneladas, bomba Triplex p. p. 500 galones p. m., bombas Duplex de 1, 2, 4, 6 y 12 pulgadas; máquinas de vapor 10, 20 y 100 H. P. cepillo 3 caras Fay, escoplo de barrena y cadena; guillotina de papel 32 pulgadas, croches de 5 a 300 HP. Manila 314, Cerro, I-6346, Hilario García.

SE VENDEN TORNOS, FRESADOres, taladros, planta de soldadura autógena y eléctrica, bomba de 3 pistones, planta de hielo, 2 taladros. Llame Teléfono X-1694.

VENTAS

54 MAQUINARIAS

VENDO CALDERAS VERTICALES 5; 10; 15; 20; 30; 40; 50 H. P., Locomóbil 125 H.P. Autoclave Laboratorios y otros. Tostador de Café. Tubería regadío 3 pulgs. Santa Catalina 459, Cerro. Teléfono I-6993. Rodríguez.

SE VENDE UN MOTOR LISTER de 12 H. P. en inmejorables condiciones de funcionamiento. Para informes el Teléfono XO-1455.

56 MUEBLES Y PRENDAS

FAMILIA VENDE LUJOSO JUEGO cuarto último modelo tres cuerpos, elegante coqueta, tiradores carey, butacón $130; comedor Renacimiento, regio, $95; sala finísimo $35. Concordia 467 Belascoaín y Gervasio

URGENTEMENTE VENDO JUEGO cuarto $22 otro 3 cuerpos $40; todos arte moderno Comedor caoba 9 piezas $25; sala, 2 camitas personales baratísimas. San Joaquín 363 y Monte

VENDO JUEGO CUARTO MODERNO $25; otro mejor 3 cuerpos $40; juego comedor caoba $25; sala modernista; radio magnífico $16. Calzada Jesús del Monte 29, altos, una cuadra Esquina de Tejas.

LA MARAVILLA

Reina 462, vende un regio juego de comedor Renacimiento español, enteramente tallado sin estrenar, costó más de $3.000, sofás y butacas tapizadas, cómodas. etc. Todo a precio de liquidación.

POR CIERRE

FAMILIA VENDE LUUJOSO CUARto 3 cuerpos, oqueta cristal niquel cromo mutacón $135; regio comedor, estilo bargueño; sala finísimo $35. Lámpara madera $16 Living room. Salud 262 Escobar y LeLaltad.

SE VEND EUN VELO DE NOVIA DE encaje y un traje de smokin negro. Teléf. M-7247.

CAMION CHEVROLET 3 TONELAdas 1937. Se vende, carrocería reforzada, con muy poco uso y en magníficas condiciones. Puede verse en el garage «El Aguila» Calzada de Vives No. 99. Informes 10 de Octubre No. 421 Teléfono I-4576.

¡OCASION! PARTICULAR POR DISgusto familia, regalo 66 pesos, regio juego cuarto, nuevo cedro, lunas biseladas cristales; barnizado muñeca. Costó $140. A-0383. Campanario 355 bajos. 10 a 4.

VENDO LOS MUEBLLES QUE USted necesite nuevos o de uso; gran oportunidad para mis amigos Ciudad y Campo. Doy facilidades de pago Salud 167 entre Manrique y Campanario. El corazón de Jesús. M- 2252.

VENDO URGENTEMENTE MAQUIna coser Singer último modelo; otras más baratas. Doy facilidades de pago y hago cambio por mue bueles. El Corazón de Jesús. Salud 167 entre Manrique y Campanario. M-2252.

VENDO BARATISIMO UN LIVINGroom gigante todo tapizado o recibo; sala usado a cambio. Vendo cuarto 3 cuerpos; $65.00. Otro caoba regio, comedor, sillones, portal. Escoba 256. Neptuno y Concordia.

ES UN REGALO. VENDO UN JUEgo de sala grande, de caoba, compuesto de 9 piezas. San Quintín 567 casi esquina a Salvador Cerro.

MAQUINA SINGER DE OVILLO central completamente nueva $25; otra de lanzadera, $9. Prado 115 bajos, entre Refugio y Genios.

MUEBLES A PLAZOS

VEA NUESTRO GRAN SURTIDO EN MUEBLES DE TODAS CLASES
Precios baratísimos
«LA PERLA»
Animas 404, casi esquina a Galiano
Teléfono: A-8222

UNA OPORTUNIDAD, VENDO LIving-room tapizado último tipo propiedad de $240 nuevo $95 radio Víctor 5 tubos del 38 $15. nevera porcelana; tres puertas americana de $80 en $25 Belascoaín 458, lado E. Medicina.

FAMILIA VENDE REGIO JUEGO cuarto caoba 3 cuerpos, chifforrober 3 cuerpos; regio butacón banqueta luna coqueta grandísima, tiradores modernísimos, verdadera ganga. Gervasio 311, entre Neptuno y San Miguel.

PONTIAC 36 MECANICA, PINTURA, gomas nuevas, facilidades pago. Cedo contrato por embarcar urgente Concepción 216, Víbora. X-1172, de 9 a 12 m.

JUEGO CUARTO MODERNO $18.00; lunas y bastidor nuevos; el de tres cuerpos; menos de $32; radio mueble $10.00, por pronto embarque. Sitios No. 74 entre San Nicolás y Rayo.

UNA NEVERA DE USO SIN REPARAR ES UNA CAJA DE SORPRESA

NEVERAS

Americanas reconstruídas y garantizadas.

REFRIGERADORES

De uso en magníficas condiciones todas marcas y tamaños. Rionda, Infanta 1059 entre Desagüe y Benjumeda. frente a Pennino. U-3968.

VIDRIERAS, CONTADORAS

Vidrieras de todas formas y tamaños; mesa Vitrolite: sillas; banquetas, exprimidores frutas; pasteleras; cajas caudalesá neveras; molino café; picadores carnes; rebanadoras jamón; contadoras National. Compro cambio y vendo

MAQUINAS DE ESCRIBIR, BUROS

Archivos: tarjeteros; sillas giratorias; libreros: mesas para máquinas. Véame antes de cambiar, comprar o vender sus muebles de oficina, divisiones; mostradores. Casa Cano, Habana 556 y medio entre Teniente Rey y Amargura A-8607

SALUD 53

antes núm. 11 ent. Rayo y San Nicolás.

venta especial: juego-cuarto $20, sala $12, comedor $30, recibidor $25, cuarto 3 cuerpos $30. escaparates $12, camas $3 coqueta $3, mesa comer $3, regio juego cuarto, sala, comedor living_room, neveras, radios, pianos. lámparas.

MUEBLES DE OFICINAS
Archivos, burós, libreros, sillas, pupitres, máquinas-socer. escribir.

EQUIPAJES
Burós maletas, vidrieras, mamparas, sillas-viena, nuevos y de uso. Visite esta su casa. Compro, Cambio y Vendo. Salud 53. M 9136.

VENTAS

56 MUEBLES Y PRENDAS

MUEBLES A PLAZOS

Construídos con las mejores maderas, estilos modernos y elegantes. Grandes facilidades de pago. Admitimos muebles en cambio. Visítenos y se convencerá: «Díaz y Chao», Neptuno No. 709 y 710, entre Belascoaín y Lucena. Telf. U-5154.

«SOFA-CAMA»

Living Rooms, «Arte Moderno» y «Estilo Inglés»

¡No pague lujo! Del fabricante a sus manos: Mueblería y tapicería «García Espinosa», San Rafael entre Aramburo y Soledad. Nota: Armazones de caoba (no comején).

REALIZAMOS

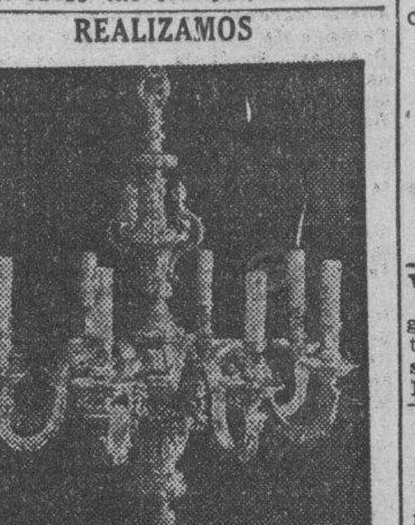

Sólo por este mes un enorme surtido de lámparas en todos los estilos al alcance de todas las fortunas. Cuadros óleo, alfombras, panoplias, objetos arte, máquinas de coser y escribir. Aproveche las gangas que le está ofreciendo

LA PREDILECTA

San Rafael y Oquendo. U-2530

MUEBLES EN GANGA

Juegos de cuarto Arte moderno: $4.00 mensuales; comedor, caoba, último estilo: $3.00 mensuales; sala y recibidor, modernísimo: $3.00 mensuales, juego de cuarto tres cuerpos caoba, últimas creaciones: $5.00 mensuales. Precios muy bajos.

«LA EMINENCIA», NEPTUNO 188
Eentre Gervasio y Belascoaín. U-2427

PULSERAS Y DIJES

Liquidamos miles de pulseras de oro y dijes de oro y platino con brillantes. Alhajas antiguas y modernas en profusión; cuadros; crucifijos; rosarios de oro; porcelanas antiguas y modernas. Juegos completos de café; té y cubiertería. Bandejas; candelabros; jarras y palanganas, todo de plata maciza.

CARBALLAL Y HERMANOS
San Rafael No. 618, entre Belascoaín y Gervasio.
U-5744.

MUEBLES A PLAZOS

Con grandes facilidades de pago, vea nuestro gran surtido en finos y corrientes. Admitimos muebles a cambio. También alquilamos. Casa Hierro, Compostela y Merced. Teléfono: M-1220.

JUEGO DE COMEDOR; VERDADERA oportunidad para comprar barato, un magnífico juego estil oespañol. Un año de uso. Véalo. Sra. Reyes. Espada No 65 entre Príncipe y 25 Solamente de 2 a 6 p. m.

JUEGOS DE CUARTO FINISIMO compuestos de 8 piezas uno propio para caballero muy baratos Pocito No. 207 entre Lawton y Reyes, Ebanistería F. Muñoz.

¡¡OPORTUNIDAD!! JUEGOS DE cuarto, de 8 piezas con elegante butacón, $100.00. ¡Dando y dando! Necesitamos dinero. También chase-longs de imitación piel y juegos tapizados a precios increibles. Mueblería «García Espinosa», San Rafael entre Aramburo y Soledad.

VENDO CUARTO 3 CUERPOS MOderno $100; otro precioso con chiforrober 3 cuerpos, $160; comedor Renacimiento completo Bargueño 100 pesos, regio Living-room tapizado y rejilla, $80; sala dorado lámparas. Prado 111 altos Refugio y Genios.

SALUD 51, ANTES 9

MUEBLES EN LIQUIDACION

Juegos comedor Renacimiento $60 Cuarto $25. Sala $25. Recibidor $18. Chifforrober, escaparate y un variado surtido en piezas sueltas. Juegos de Despacho estilo Rto. Living-room, surtido completo en muebles de oficina. Sillones de inválidos. Lámparas, faroles Rto. Máquinas de escribir y coser. Neveras, Frigidaire, Baúles, Maletas; vidrieras; objetos de arte, propios para regalos. Compramos y cambiamos. Salud esq. a Rayo M-7179.

CAMAS OPERADOS Y SILLONES de inválido alquilo y compro, toda clase de útiles para profesional y de oficina. Casa Fernández Neptuno 617, entre Escobar y Gervasio. Telf. U-3322.

MUEBLES BUENOS Y BARATOS

Gran surtido en juegos de caoba y enchapados últimas creaciones, para cuarto, comedor, sala, recibidor etc.

EN CONTADO Y A PLAZOS

Recibimos sus muebles de uso en parte de fondo avise para verlos al U.1360. No haga trato hasta que vea esta casa, Recuerdela.

EL FENIX, Picos, Carballido y Co. U-1360. Neptuno 901 y Soledad.

TRAJES DE CABALLERO

Surtido completo, se liquidan en lotes y detallamos por lo que pueda el comprador, se liquidan en este mes; no pierda oportunidad; damos facilidades: pase por

«LA COMPETIDORA»
Gloria 68, al 520, esquina Indio. Teléfono A-6827. G. Arango y Cía. S. en C.

VENTAS

56 MUEBLES Y PRENDAS

VENDO JUEGO DE CUARTO SIN ESTRENAR de caoba y refrigerador completamente nuevo, para corta familia. Campanario 57, bajos.

GANGA FENOMENAL. JUEGOS LIving-room Arte Moderno tapizados por $70.00. Aproveche esta gran ocasión. San José 717 Tapicería.

FAMILIA VENDE URGENTE LINDO juego cuarto moderno 3 cuerpos, $35; otro lujoso con chiforrober y butacón; sala, comedor, renacimiento, Singer ovillo todo baratísimo. Escobar 63, San Lázaro y Lagunas.

GRAN VENTA ESPECIAL

COMPRAMOS Y VENDEMOS MUEBLES DE OFICINA

Archivos de Acero «Steel Age» y cajas de archivo, cajas de caudales de todos tamaños.

Mesas, Burós, sillas, sillas giratorias, mesas-satélites. ó

Adresógrafos y Mimeógrafos, máquinas de escribir, sumar y calcular de todas marcas.

Cajas Registradoras, «National». Relojes marcadores «International» Molinos de Café, gabinetes Kardex, Tarjeteros, pupitres, juegos de sala y recibidor. Reparamos máquinas escribir y mimeógrafos. Registradoras.

Baúles y Maletas
Radios de todas marcas

"LA NACIONAL"
VILLEGAS 359
entre Tte. Rey y Amargura
Teléfono A-9915

VENDO JUEGO CUARTO MODERNO $25; otro mejor 3 cuerpos $40; juego comedor caoba $25; sala modernista; radio magnífico $16. Calzada Jesús del Monte 29, altos, una cuadra Esquina de Tejas.

LIQUIDAMOS: A-6827

Toda la existencia en este mes, muebles finos y corrientes, ropas, joyas, muebles, lámparas, radios, neveras, cuadros, máquina coser y escribir, equipajes y muchos objetos que le pueden interesar; una visita a

«LA COMPETIDORA»

y se convencerá; damos facilidades. Gloria 68 al 520. Teléfono A-6827. G. Arango y Cía. S. en C.

57 UTILES DE OFICINAS

MAQUINAS DE ESCRIBIR

Sumar, calcular, adresógrafos etc. Reparamos y reconstruímos. Servicio certificado. Igualas mensuales. Alquiler. Compra. Venta. Cambios. Cintas. Papel carbón, etc.

TALLERES L. C. SMITH-CORONA
Compostela 360, entre Obrapía y Lamparilla Teléfono A-7743

MAQUINAS ARCHIVOS

BUROS
CAJAS
Pupitres

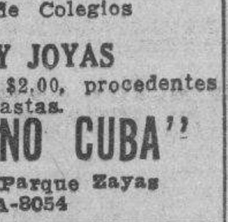

Materiales de Colegios

DINERO Y JOYAS

Fluses y capas, a $2.00, procedentes de subastas.

"LA HISPANO CUBA"
Monserrate y Parque Zayas
Telf. A-8054

LA CASA GONZALEZ

MUEBLES DE OFICINA
VENDO Y COMPRO

Burós, bibliotecas, pupitres, sillas giratorias y toda clase de muebles para oficinas

CAJAS DE HIERRO

Archivos terjeteros. Kardex, armarios de acero.

MAQUINAS DE ESCRIBIR

Sumar, calcular, mimeógrafos, adresógrafos

Compostela 205 entre Progreso.. y O-Reilly.
O-Reilly 360, entre Habana y Compostela.
Telfs. M-8638 y M-8081

59 RADIOS

RADIO PHILCO 1938. 5 TUBOS, MOdelo 38-10T. $35. Juego comedor, caoba, $20. Diecisiete, 807 entre 2 y 4. Apartamento 9, bajos, Vedado.

EUROPA COMO CUBA

Regalo radio Philco, cuatro bandas, completamente nuevo. Oiga Europa como locales. Se regala: $34.00. También otro Majestic, muy elegante, preciosísimas voces. Lo regalo: $17.00. Verlo: Condesa 166, altos, entre Escobar y Lealtad.

VENDO RADIO GRUNOW COMPLEtamente nuevo gabinete 7 bombillos onda corta y larga Compostela 401 primer piso derecha.

MARAVILLOSO RADIO

SILVERTONE COLONIAL

El de la voz más clara. Famoso refrigerador Apex, que se paga con lo que ahorra. Enormes existencias en muebles de novísimos estilos. Grandes rebajas al contado y ventajosas facilidades de pago.

«LA CASA RUISANCHEZ»
Angeles y Estrella: M-2024.
Sucursal: «La Colonial»,
Reina 315: A-9921.

RADIO PHILCO, ULTIMO MODELO del 38, cinco tubos, onda corta y larga, coge Europa igual que la Habana, está completamente nuevo, lo vendo en $35. Aguacate 67 sastrería.

REPARAMOS SU RADIO GARANTIzando el trabajo, precios módicos. Igualas desde 80 cts. mensuales. «Antena» Aguacate No. 261 entre Obispo y Obrapía. Teléfono M-5565.

60 INSTRUMENTOS DE MUSICA

PIANO ALEMAN MARCA HUFFER, se vende, está casi nuevo. Hospital 469, altos entre Neptuno y San Miguel.

BARNICE Y REPARE SU PIANO con toda garantía y seguridad; será el mueble más encantador en su hogar. Manuel Domínguez, Barnizador, Afinador y Mecánico de Pianos. Graduado en la Escuela Dangners de Nek York. Taller Dragones 53. Teléfono M-3040.

VENTAS

60 INSTRUMENTOS DE MUSICA

"LA INTERNACIONAL"

De Prado 256 (frente Hotel Sevilla) vende los mejores pianos europeos y americanos, verticales y de cola. Representantes exclusivos del famoso piano «Blutner» alemán. Facilidades pago. Prado 256 A-6100.

VENDO MAGNIFICO PIANO DE LA acreditada marca Giralt, teclado de marfil, excelentes voces en $90.00 se dan facilidades de pago. El Brillante. Aguila No. 513.

REALIZAMOS

Pianos de famosas marcas tales como «Steinway», «Pleyel;», «Blutner», «Ronish», «Mehhlin», «Fisher» y muchas otras marcas a precios extraordinariamente baratos y con grandes facilidades en los pagos.

LA PREDILECTA

San Rafael Rafael 803 y 805 esq. a Oquendo.

AFINADORES

REPARADOR, AFINADOR AMERIcano con la experiencia de las más acreditadas fábricas de pianos de EE. UU. pone a su servicio sus conocimientos a los precios más baratos. Durant, teléfono A-7877.

AFINE SU PIANO POR $3.00 CON toda garantía y seguridad Manuel Domínguez, afinador mecánico y barnizador de pianos, graduado en la escuela «Vanguard» en New York. Taller de Reparaciones: Dragones entre Prado y Zulueta. Telf. M-3040.

61 DE ANIMALES

SE VENDE UN GRAN DANES (ARlequín) de 1 año de edad; puede verse en Malecón No 309 (altos).

POLLILTOS DE RAZA A LOS PREcios más ventajosos. Acepto órdenes de incubación a 5 cts. huevo. Granja «Los Cocos», Telf. I-6085

PAJARERIA «EL CARDENAL»

Pollonas Orpington, Plymouth roch jabadas y blancas, Rhode Inland Reds, Gigantes blancas, Leghorn de puesta Catalanas del Pratts. Pollitos y huevos de las mismas razas y Brahman. Zulueta 509.

PAJARERIA «EL CARDENAL»

Clarines cantadores, Turpiales, Mirlos, Bengalíes, Canarios rojos, blancos y de todos colores. Precios rojos de Japón. Zulueta 509.

PAJARERIA «EL CARDENAL»

Perritos Pekineses, Chow Chow, Boston Terrier, Bull Terrier, Fox Terrier, Spitz, Policía etc. Ajuares para perros. Zulueta 509.

SE VENDE ESTACION DE SERVIcio de automóviles muy bien situada, con una magnífica clientela y negocios accesorios. Informa: señor Bernal, M. de Gómez 541.

INICIE SU CRIA

O mejore la que posea adquiriendo huevos de incubar, pollitos o aves de las mejores Granjas de Cuba. Se remiten al interior. Si no tiene experiencia, nosotros le enseñamos. Españolas Negras de Cara Blanca; New Hampshire; Wyandotte Blancas y Plateadas; Orpington Blancas; Rhode Island Reds; Plymouth Rock Listadas y Blancas; Gigantes de Jersey; Leghorn Blancas; Catalanas Leonadas y Patos Pekín. Alimentos balanceados. Implementos. «El Paraíso», Obrapía y Bernaza. Teléfono M-5179

SE VENDE UNA JACA MORA, CAminadora, criolla, de siete cuartas, por no necesitarla, en $60.00. Avenida de Acosta número 64, Víbora.

CANARIOS HAMBURGUESES: NAranjas, blancos etc. Hembras de iguales colores. Los mejores en su clase. Precios de situación. Jorge, Calle Enrique Barnet 265, bajos, Habnaa.

VENDO BARATO TORETE HOLStein absolutamente fino. Pueden verse los padres. Tiene 17 meses. Informan I-5082

VENDO A PRECIO DE SITUACION mulos, carros y arreos de todas clases; caballos, mulos de monta y Pony, 4 potros sementales, 7 y media cuartas, bonito color; 40 mulos criollos domados de mont ay carres cerrados para lecheros y un burro semental criollo; una cesta de mimbre, con sus arreos, montura y una Pony. Domingo Jarro, Marina y Atarés, Jesús del Monte. Telf. X-1876.

62 OBJETOS VARIOS

LUNETAS DE CAOBA USADAS PAra teatro, vendo cuatrocientas muy baratas. Fernández, calle 15 Nro. 655 Telf. F-4503 Vedado

VENDO CINE KODAK 8 LENTE 1,9 dos estuches, proyector Kodak 50, pantalla trípode especial, Costó $155 por $90.00. Tres meses uso. Después una p.m. A Nro 153 entre Calzada y Línea, Vedado.

SE VENDE A LA PRIMERA OFERta razonable elevador de comida con armario, marca Otis. Para verse de 1 a 3 de la tarde. 4 No. 154, Vedado, bajos.

"GANGA"

Para el que quiera aprovecharla, quemo los siguientes artículos: 30 mesas de caoba con sus 5 sillas cada una. Propias para restaurants, clubs, etc. Una fabricadora de helados. Una cocina de gas tipo restaurant. Una carbonatadora. Una exprimidora de naranjas, eléctrica: Tres batidoras eléctricas modernas. Una tostadora de Sandwichs automática. Una lunchera con refrigeración. Vea todo esto y haga oferta. Calle C No. 158 entre Calzada y Línea Vedado.

BATIDORA ELECTRICA

Vendo. Menos de un año en uso, 30 litros, 3 brazos; 3 velocidades. Medio caballo. Dos corrientes. Aproveche Compostela 360 Telf. A-7743.

Dinero-Hipotecas.

63 SOLICITUD

PRESTO $1,500 EN HIPOTECA, SObre buena garantía de finca urbana. Salud 610, departamento 3 y Oquendo: U-6616. Lizasoaín.

PRESTO DINERO DESDE $500.00 en adelante, en primeras hipotecas. Interés desde el 6 por ciento. No corredores. Telf. A-6836. Campanario 306, bajos, entre Neptuno y San Miguel. Sr. Correa.

DINERO

No pieda tiempo. Cuando necesite tomar dinero en hipoteca o pagarés, vea a M. Fernández, San Ignacio 214 Telf. M-9272 de 2 a 5. Operación rápida y absoluta reserva.

M.E.C.D. 2016

Dinero-Hipotecas.

64 OFERTAS

DINERO

Facilito grandes y pequeñas cantidades en primera hipoteca desde el 7 por ciento en adelante, para la Habana y sus barrios Compro y vendo casas, solares y créditos hipotecarios. Compro y vendo Bonos y Acciones.

Julio C. Granda

Obrapía 33. Telf. M-5921 y FO-1668

DINERO

Sobre joyas en todas cantidades «LA PERLA», Animas No. 404, casi esq. a Galiano Telf. A-8222

DOY DINERO EN HIPOTECA DESDE el 7 por 100 sobre bóvedas, panteones u otra garantía prendaria a módico interés. R. Torres, Tejadillo 159 altos de 3 a 6 exclusivamente.

DINERO, HIPOTECAS, BOVEDAS, muebles. Operación rápida y reserva. Rendueles. Empedrado 366 bajos. M-2634.

NECESITO $3,000 EN HIPOTECA con garantía de dos grandes casas en La Habana, al 9 por ciento interés anual. Salud 610, departamento 3 y Oquendo:: U-6616. Lizasoaín.

65 BONOS Y VALORES

COMPRO BONOS Y ACCIONES, CENtro Gallego y Bancos Gallego y Asturiano. Compañía Cubana Electricidad. Inversiones e inmuebles. Pignoramos. Compro y vendo bonos y acciones de todas Compañías cotizables y no en la Bolsa, Manuel Piñol Obrapía 116.

CAJAS RESERVADAS

Las tenemos en nuestras bóvedas construídas con todos los adelantos modernos y las alquilamos para guardar valores de los interesados. En esta oficina daremos todos los detalles que se deseen.

N. GELATS Y COMPAÑIA

105 Aguiar 108 Esq. a Amargura

PARA LAS DAMAS

70 INTERES PARA LAS DAMAS

¡¡¡ATENCION!!!

Señora: Si su valiosa piel requiere un examen general, curarla, limpiarla como si desea transformarla, las señoritas **Massoti-Rivero**, por los años de experiencia la dejarán a usted satisfecha. Precio de situación San José No. 614, segundo piso. Teléfono U-6026

A LAS DAMAS GRAN PEINADORA a domicilio. Precio razonable avisar con anticipación al F-7273.

BRIOSO. — CALZADO A MEDIDA de Señora. Especialidad pies planos y delicados. 15 años experiencia, no cobra lujo. Zapatos plataforma. Salud 213 Campanario y Lealtad. Tel. M-1332

MODISTA: CONFECCIONA Y REforma trajes de señora por últimos modelos, franceses y amerıcanos; especialidad en corte; premio económico. San Lázaro 109 eetre Incustria y Crespo.

MODISTA

Rosalía Hernández

San Rafael 804, bajos, esq a Oquendo U-3127

SE CORTAN Y ENTALLAN VESTIDOS DESDE $0.60.

Dobladillo de ojo a:

2 Cts. Vara

Forramos hebillas

Plisados de todos tamaños, bordados, festones y ojetes. Forramos botones.

TENEMOS MENSAJEROS

VELLOS

Extirpación definitiva de los vellos de la cara, muslos, piernas, etc. Tratamiento garantizado. Sra. Alexander. calle Tercera número 405, entre Dos y Cuatro, Vedado.

CORTE MODERNO NACIONAL

SISTEMA MENDEZ, OFICIAL

Reconocido de utilidad para la enseñanza pública. Su autora y directora, señora Méndez, garantiza la enseñanza por este modernísimo método. En poco tiempo puede hacerse experta profesora. Desde las primeras clases confeccionará sus vestidos por figurín. Se admiten medio internas. Clases diarias por ajuste. Academia Central: Campanario 304 esq. a Neptuno. Moldes a medida. Se cortan y entallan vestidos. Especialidad en abrigos y trajes sastre. Moralidad.

EXTIRPACION RADICAL DEL VELLO

Métodos modernos, tratamiento garantizado. Sra. Sánchez, Teléfono A-7487. Turnos a horas fijas previamente concedidas.

¡FUERA CANAS! OBTENGA HERmoso color: negro, castaño o rubio, usando tintura «La Favorita». Teñido de cabello $3.00. Estuche $1.00. De venta en todas las farmacias| Depósito: Virtudes 206 Casa «Pilar» Telf. M-9392.

Señor, Señora, Señorita

No se deje usted envejecer. ¿Tiene usted su cutis flácido? ¿Tiene usted grasa en él? ¿Tiene usted manchas arrugas, espinillas, pecas y berrugas? Todo le desaparece con el uso de la mascarilla «Rejuvenecedora», fórmula del Dr. L. López, una para cada necesidad. Para más informes diríjase al Apartado 2148 Habana, o llame por el Telf. M-6857 de 2 a 4 p. m.

PARA EL HOGAR

73 INTERES PARA EL HOGAR

FLORES. APRENDA A CONFECCIOnarlas en poco tiempo, asimismo tejidos, bordados; se reciben órdenes para trabajos de sobre-camas de tafetán, estuches, costureros, cojines; lámparas, bordados, monogramas, pinturas en tarso, etc. Telf. A5-0441.

ENSEÑANZAS

75 PROFESORAS - PROFESORES

PROFESORAS TITULARES DAN clases a domicilio colegios y en su academia. 1ra. 2a. Enseñanza. Inglés genuino, Español, Taquigrafía Pitman, Piano por cualquier sistema. F-7083.

Inglés, Latín, Italiano, etc.

Profesor se ofrece. Preparar para Higsh-chools norteños. Inmejorables referencias de familias prominentes de La Habana. Teléfono: M-7730, de 4 a 5 p.m. F-5416

INGLES

Profesora inglesa, desea dar clases. Informes por el teléfono F-5136.

SEÑORITA EUROPEA DESEA DAR clases a particulares, francés, alemán, violín. F-5941

COLEGIO ACADEMIA EL ESTUDIO A5-2711 1a. y 2a. Enseñanza. La directora de este centro de enseñanza señora joven; se ofrece para dar clases a domicilio. Especializada en Aritfética y Gramática. También las doy en mi casa particular. Animas 318 1o. piso entre Aguila y Blanco. A5-2711.

TAXIDERMIA SE DISECAN ANIMAles. Se venden colecciones para museos. San Rafael 810 (altos) esquina a Oquendo.

PROFESOR INGLES (LONDRES) enseña correctamente en corto tiempo, precios módicos. Preparo exámenes Instituto. Alfred Nanson. Martes, jueves, sábado, Teléfonos: M-7081, 2 y 1|2 a 3 1|2 p. m. U-3696, 6 1|2 a 7 1|2 p. m.

PROFESORA DE INGLES. AMERIcana, desea dar clases en un colegio por las mañanas. También clases privadas. Precio especial para grupos. Informan Telf. A-7488 Depto. 32.

PROFESORA DE INSTRUCCION CON muchos años de experiencia, Taquigrafía, mecanografía. Clases a domicilio y en su casa. C 402 esq. 17. Teléfono F-2651.

DOCTOR EN PEDAGOGIA. CLASES a domicilio y en su academia, de Gramática; Aritmética Taquigrafía Pitman, Mecanografía al Tacto. Didáctica novísimas. Precios moódicos. Pedrós. 21 No. 1021. Telf. F-4124.

PROFESORA FRANCESA TIENE algunas horas desocupadas para dar clases de francés y de inglés. Prepara para los exámenes. Informes: de 12 a 2 y después de las 7, por el teléfono FO-2130.

PROFESORA DE PIANO

Por Madrid y Cuba, Sumo esmero en la enseñanza, medio mes gratis para que observe, precio muy económico, aunque haya mucha distancia. Telfs: U-5185, Vapor 15 altos, (esquina a Hornos).

ESTUDIOS. BAILES MODERNOS

Tomasín. Positivamente enseño con práctica son; Pasodoble; Vals; Blues; Fox; Tangos; Clases todos los días de 9 a.m. a 11 p.m. Clases a domicilio. San Nicolás 1008 (moderno) entre Gloria y Misión, 2 cuadras de Monte.

INGLES

Innecesario ir al Norte para aprenderlo. Con nuestro curso intensivo y clase laboratorio los alumnos adquieren en tres meses conocimientos correspondientes a un año escolar (standards americanos) según demostrado por nuestro sistema de mediciones educacionales. Más de 30 cursos, diurnos y nocturnos. Profesorado americano. Curso intensivo cinco pesos mensuales (dos horas diarias). Curso económico tres pesos. Havana Business Academy, Línea 357, F-3043 y Neptuno esquina Amistad A-6033.

DOCTORA EN PEDAGOGIA CON MUcha práctica ofrece clases a domicilio Preparatoria, Física y Química Gran Hotel, teléfono M-9897 Teniente Rey y Zulueta. Habitación Nro. 359.

PROFESORA DE INGLES DE LONdres, Inglaterra, con gran experiencia. Tiene horas disponibles para clases. Telf. F-3779.

PROFESORA DE 1a Y 2a ENSEÑANza. Se ofrece para dar clases en su casa o a domicilio. Precios módicos. Telf. F-2646

ESTUDIE POR CORREO

La academia «Rabiña», en Neptuno 414, esq. a Manrique, altos M-7849. tiene organizado clases por correspondencia desde hace años habiendo prestado gran beneficio a aquéllos que tiene deseo de prosperar. Estudie las asignaturas siguientes: Taquigrafía; Mecanografía; Teneduría; Cálculos Mercantiles; Gramática; Ortografía; Procurador; Qumica industrial. Inglés; Francés etc. Informes: **Academia «Rabiña». Neptuno, 414, esquina a Manrique. Telf. M-7849.**

GARANTIZO USTED HABLARA INglés pronto .Clases individuales. Gramática, lectura, dictado comercial, especialidad en sostener coversación. Preparo para viajes y exámenes. Competente profesora americana. Campanario 454, altos.

ESCUELA DE BAILE

Exclusivamente bailes de salón. Son Fox, Tango etc. Se garantiza la enseñanza. Ismael Servelló, Cárdenas Nro. 51, segundo piso.

"SAN ELOY"

Colegio y Academia Fundado en 1907. Primera y Segunda Enseñanza; Preparatoria; Bachillerato; Comercio; Idiomas. Cultura Física. Cursos preparatorios especiales. Admitimos pupilos y medios pupilos y externos. Quinta Menocal, Samá 31. Marianao. Telf FO-7462 Pida Prospectos.

76 COLEGIOS

COLEGIOS AMERICANOS

Al alcance de todas las fortunas Catálogo e información gratis. Profesor Richardson. American Schools Bureau. Manzana de Gómez número 514. Telf. A-9798.

ENSEÑANZAS

76 COLEGIOS

GREGG ACADEMY

(ACADEMIA GREGG) MICHAEL RICHARDSON, director. Manzana de Gómez 514. Teléfono A-9798. Taquigrafía Gregg, Mecanografía, Teneduría y Contabilidad «Walton», usadas en las principales Universidades y Colegios de los Estados Unidos: Aritméticas, Ortografía, Caligrafía, Correspondencia Mercantil, Práctica de oficina, Máquinas de calcular, Cursos especiales: Estenográfico Secretarial, Teneduría de Libros y Contabilidad; Curso completo de Comercio. Todas las preparatorias y Bachillerato. Inglés, garantizamos a usted el poder hablar una hora consecutiva en inglés, al terminar la segunda lección de nuestro curso el cual es a base de conversación estrictamente.

Corte y Costura

ACADEMIA «SANTA TERESA»

Calle 23 No. 1511 (Vedado entre 24 y 26 F-5096. Hágase profesora en tres meses. Desde la primera clase usted podrá cortar sus vestidos por figurín. También clases por correspondencia. Pidan la primera lección, incluyendo 3 centavos para franqueo. Expedimos títulos.

Havana Business College

Línea 357-359 — Telf. F-3043

Primera enseñanza en Inglés (Grammar School) a cargo de profesores americanos graduados. Moderno sistema de enseñanza en clases de pocos alumnos. Atención especial a la enseñanza del español. Servicio de Omnibus. Pupilaje.

OBSEQUIO DE LA ACADEMIA DE COMERCIO

Luis B. Corrales. Establecida en 1889. Enviando $0.15 en sellos recibirán mi Aritmética Mercantil. Enseñamos Teneduría de Libros. Taquigrafía e Inglés. La Mecanografía $1.00 al mes. Nuestros Títulos los más solicitados. Lealtad 567 entre Salud y Dragones. Telf A5-1632.

COLEGIO

Santa Teresa

INGRESO AL BACHILLERATO

Enseñanza en inglés y español. Primer Grado, $3.00. Segundo $4.00. Tercero y Cuarto $5.00. Quinto y Sexto, $6.00. Séptimo y Octavo $7.00. Autorizado para expedir certificados de Octavo Grado para ingresar en Normales, Institutos, Hogar, ets. Taquigrafía, Mecanografía, Ortografía, Inglés, Correspondencia Comercial, Corte y Costura y Labores. Clases de piano. Pida prospecto Calle 23 No. 1.511 entre 24 y 26. Vedado. Teléfono F-5096.

77 ACADEMIAS

ACADEMIA BRAVO

COLEGIO-ACADEMIA

Ingreso en Ciencias Comerciales, Ingenieros, Comercio, Instituto, Normales, Cadetes. Colegio Academia para cursar todos los grados de la Primera Enseñanza. Autorizado para expedir Certificados para ingresar sin examen en Normales, Hogar, Institutos etc. Clases diurnas y nocturnas para ambos sexos. Profesores graduados y especializados. Servicio de Omnibus a domicilio. Cursos especiales para ingreso en las Escuelas de Ingenieros, Comercio; Normales; Institutos; Cadetes; Aviación; Taquigrafía; Mencanografía; Inglés; Correspondencia; Teneduría; Contabilidad; Prácticas de Oficina. Cuota muy módica. Neptuno y Lucena U-2627. **Cursos especiales para ingreso en la Escuela de Ciencias Comerciales.**

ACADEMIA DE IDIOMAS ROBERTS

Malecón 153, Telf. M-2124. ¿Desea usted aprender inglés? Compre el método Roberts. Se recomienda por sí solo. Distinción. Eficiencia. Garantía. Cuarta edición: $2.00.

Havana Business Academy

Profesores y sistemas procedentes de los mejores Business Schools de los Estados Unidos. Elevados standards de enseñanza comercial en inglés y español. **Todos los graduados de nuestro curso secretarial han encontrado empleo bien remunerado. Taquigrafías Pitman y Gregg. Omnibus Línea 357. F-3043 y Neptuno esquina a Amistad A-6033.**

ACADEMIA RABINA

NEPTUNO No. 414 (ALTOS) ESQUINA A MANRIQUE. INGRESO A LAS ESCUELAS DE COMERCIO

Clases individuales, Francés. Inglés y Teneduría, Taquigrafía «Pitman» y «Gregg», Mecanografía, Correspondencia y Aritmética Comercial. TAMBIEN CLASES POR CORRESPONDENCIA. Ingreso en Escuelas de Ingenieros, Arquitectos, y Comercio. Servicio de ómnibus y de internos. Pida prospectos. Expedimos títulos y proveemos de empleo a nuestros graduados.

INTERES GENERAL

POR EMBARCARME CEDO LA EXclusividad de agencia americana. Artículo conocido para automóviles. Negocio fácil, buenas ganancias. Capital necesario. $200. Escriban: Luis Sánchez, Cárdenas 209, Habana.

EGO SUM

Especialidad para curar herpes, excemas y blotes de ácido úrico si usted no ha curado con otros remedios pruebe con Ego Sum, en boticas y droguerías.

SEÑORES PROPIETARIOS

La limpieza o cualquier trabajo relativo a fosas mouras o absorventes, está resuelto llamando al «Higiénico», en Almendares 15, Telf. FO-7644. Precios económicos. Garantía y eficiencia. Hacemos servicio a todos los lugares del interior.

INGLES, TAQUIGRAFIA INGLESA Y española, Teneduría, Cálculos Mercanties, Aritmética, Algebra, Caligrafía, Mecanografía y Ortografía: 6 pesos mensuales a domicilio por el Profesor F. Heltzman. Estrella 166, altos, A5-1822

ALQUILERES

79 HOTELES

HOTEL MIRAMAR EL MAS TRANquilo y donde mejor se come. Tenemos habitaciones con baño privado desde $50 dos personas. Precios especiales a familias numerosas. Prado 2 esquina a Malecón A5-3692.

HOTEL "PASAJE"

Magníficas habitaciones en lo mejor de Prado con baños privados, buenos muebles, teléfono y demás comodidades. Ambiente distinguido. Precios especiales por meses. Apartamentos para familias a precios razonables. Magnífico restaurant. Prado 515. Frente al Capitolio.

HOTEL REGINA

Industria 410 frente al Capitolio. M-5955. Deseamos hacer saber a todos que debido a la situación actual de reajuste, ofrecemos un servicio nuevo de hotel a unos precios inigualables. Una persona con comida desde $48. Dos personas con comida desde $71.00. Excelente comida. Absoluta moral. Lujo y limpieza.

HOTEL "ALCAZAR"

Tiene este hotel muy ventiladas habitaciones todas con baño privado, teléfono y elevador a todas horas, sus precios son económicos haciéndose arreglos especiales por meses a familias estables incluyendo un exquisito servicio de comida. Cárdenas No. 209.

HOTEL "VEDADO"

CALLE 19 ESQUINA A M

Residencia excelente, que reúne excepcionales condiciones para vivir con toda comodidad. Frecuente y fácil comunicación con la ciudad y repartos. Esmerado servicio. comida criolla, española y americana. Telf. F-6631.

HOTEL HANABANA

Lo más céntrico de la ciudad, Neptuno No. 105 entre Prado y Consulado, magníficas habitaciones, inmejorable comida, agua fría y caliente, elevador noche y día. Precios especiales a familias estables. Teléfono A-9041.

HOTEL COLONIAL

SAN MIGUEL 254

Esquina a Galiano. Habitaciones y apartamentos con baño privado y muebles modernos. Magnífico comedor con carta. Elevador día y noche. Precios especiales para huéspedes por mensualidades. Confort y moralidad. Teléfono A-6958.

THE SAVOY

F y Quince. Vedado Telf. F-6616

Situado en un lugar alto del Vedado, con fácil y frecuente comunicación con la ciudad y repartos. Rodeado de jardines, con 600 metros de hermosos portales. Las habitaciones tiene ventiladición directa, teléfono, baño privado, con agua fría y caliente. Precios moderados, incluyendo tres excelentes comidas. El servicio en mesas separadas, para cada familia.

"TROTCHA"

En lugar más céntrico del Vedado. Amplias y frescas habitaciones, con o sin comida, a una cuadra de los baños de mar, tranvías y ómnibus. Calzada y Dos Vedado. Telf. F-2383.

HOTEL PRADO

Prado 351 esq. Virtudes

Entrada por Virtudes, habitaciones balcón a Prado, agua abundante caliente y fría, buena comida, familias estables $40 a $45 por 2 personas, ascensor día y noche. M-7660 F. Mariño G.

HOTEL BIARRITZ

RESIDENCIAL

Prado 519 frente al Capitolio, para matrimonio sin niños exclusivamente Hermosas y ventiladas habitaciones con baño privado y closets. Lujoso roof garden y cocina moderna. Comida a la carta. Elevador día y noche. Confort y limpieza. Estricta moralidad.

HOTEL "CANADA"

Restaurant, Villegas y Tejadillo, dos cuadras Prado, tres Parque Central. Residencia para familias estables. Habitaciones agua caliente, elevador, cocina moderna; todo el servicio desde $26.00 mensuales.

HOTEL «VANDERBILT»

Neptuno 1223. Situado en lo mejor de la Loma de la Universidad, lujosas, amplias y confortables habitaciones; baño privado: agua abundante fría y caliente. Atención esmerada. Neptuno 1223. Conviene para los que tengan que vivir cerca del Hospital Calixto García.

HOTEL "ANDINO"

San Lázaro 1218, esquina a M. U-2553. Unico en su clase. Moderno, céntrico, amplio, fresco, saludable, frente Universidad. Conviene para los que necesitan vivir cerca de los hospitales Calixto García o Mercedes. Habitaciones con baño privado, balcón, hermosa vista, con tres excelentes comidas: 45 pesos, matrimonio. Una persona desde 28 pesos. Clientela escogida. Pensión completa para huéspedes del interior. Precios sin competencia. Esmerado servicio en mesas separadas.

SUSCRIBASE Y ANUNCIESE EN EL «DIARIO DE LA MARINA»

ALQUILERES

79 HOTELES

ESPLENDIDAS HABITACIONES CON baños intercalados, regiamente amueblados a precios económicos, por días desde 50 cts. por meses rebajamos precios, Amistad 163, entre Neptuno y Virtudes.

HOTEL "IDEAL ROOM"

Prado 93B, (Por Pasaje)

¿Desea vivir en casa tranquila, mejor que en su propia casa? Visite esta gran casa, aunque sea por curiosidad. Por dentro, la mejor. Si hace poco usted la visitó y no encontró habitación, vuelva a visitarla, hay habitaciones disponibles. Visite esta casa y así verá su patio andaluz, de hace poco. Se construyó el mejor, sin duda. Precios los más económicos. Se exigen referencias de moralidad y pagos.

Hotel Roosevelt

AMISTAD Y SAN MIGUEL

$55.00 Matrimonios con tres excelentes comidas mensuales.

Apartamentos para familias, todos con baño privado. Elevadores día y noche.

80 CASAS DE HUESPEDES

CASA DE HUESPEDES: TURIS, Manrique 611, entre Reina y Salud, Telf. A-6388. Hermosas habitaciones, vista calle einteriores. Matrimonio: $35.00. Individuales: $20.00. Abonados al comedor: $13.00.

CASA HUESPEDES MAGNIFICA HAbitación matrimonio, auua dentro día y noche, comida inmejorable familiar y sana. Estricta moralidad y orden. Matrimonios $35.00 todo servicio. Amistad 208 casi esquina a Neptuno.

CASA DE HUESPEDES «LA GRAN Vía», Zulueta número 422, esquina a Teniente Rey. Amplias y frescas habitaciones, balcón a la calle, todos servicios. Hay siempre agua fría y caliente. Casa moral, buena comida. Precios módicos.

VILLEGAS 466, CASI ESQUINA A Muralla, magnífica residencia familias, elevador, teléfono, agua fría y caliente, habitaciones con muebles, lavabos y ventanas, (muchas con baño)) Precios razonables. Informan: A-9985

CASA DE HUESPEDES. HABITAciones vista calle, lavabo agua caliente, toda asistencia. Matrimonios, $35.00. Hombre solo, $20.00. Hay teléfono. Obispo 455, segundo piso, entre Villegas y Aguacate.

CASA DE HUESPEDES «LA REINA» en Reina 152, esquina Rayo. Habitación y departafentos amplios y ventilados. baños intercalados. Agua caliente. Comidas bariadas. Precios módicos. Telf. M-6287.

REINA No. 14

Residencia de lujo. Espléndidas habitaciones con baño privado, agua fría y caliente, garantizando que nunca falta el agua. Muebles nuevos de lujo, pudiendo traer sus muebles si lo desean. Garantizamos la mejor y más sana comida de la Habana. **Precios de situación**, Reina 110, moderno, 14 antiguo, entre Galiano y Rayo.

OBRAPIA 407, ALTOS CASTEL-VIZO Casa de huéspedes con servicio completo y esmerado. Excelentes comidas, inmediata a todas las Secretarías. M-2071.

CASA DE HUESPEDES LA «REPUblicas», Aguila 559 esquina a Barcelona. Telf. A-6639, habitaciones y departamentos conagua corriente todos; excelentes comidas. Se admiten abonados al comedor. Precios económicos.

CAMPOAMOR

COMPOSTELA 608 (MODERNO) ENTRE SOL Y LUZ

Habitación con baño privado **$15**

Habitación con baño privado y comida . . **$30**

INFORMES: TELF. A-7350

CASA DE HUESPEDES «LA MATANcera», Reina número 219 esquina Manrique. Telf. A-0238. Se alquilan amplias habitaciones con vista a la calle, con o sin baño, agua fría y caliente, a precios muy reducidos. Comida española y criolla.

81 CASAS DE COMIDAS

CONSULADO 252 CASA PARTICUlar, desea familia formal para mandarle comida, tamal croquetas; bacalao a la vizcaina; papas rellenas; mariscos. Esmerada limpieza y hora fija. Telf. M-3376

COMIDA DE CASA PARTICULAR; sirvo cantinas por 40, 50, 60, 80 centavos y un peso diario, quincena o mes, se hace rebaja, se da postre. San Francisco 262, bajos. Teléfono: U-2690 pagos adelantados.

D SEA UD. COMER BIEN? LLAME al A-6042. Comida sana, bien condimentada. Variada y abundante. Pollo los domingos en distintas formas. Limpieza exquisita. Uno, 40 cs.; dos 70 cts. Preguntar por Margot.

82 APARTAMENTOS

APARTAMENTO MODERNO A. ESquina Zapata Vedado. Sala, comedor, dos habitaciones. closets. Nevera eléctrica. Ultimo precio $36. Informan en el mismo edificio.

EDIFICIO URSULINAS

EGIDO ESQUINA A SOL

Casa de apartamentos modernos, propios para matrimonios o reducida familia, con servicios sanitarios completos; luz, agua caliente y fría: situados en lo mas céntrico de la ciudad, con espléndidas vías de comunicaciones para toda la capital e interior de la República

INFORMES EN EL MISMO PRECIOS MODICOS

Apartamento bajo Nro. 1

SE ALQUILA APARTAMENTO CUAtro habitaciones. Sala; comedor baño intercalado. Línea 357 bajos entre G y H. Informan Línea 359

ALQUILERES

82 APARTAMENTOS

HOTEL DE APARTAMENTOS

8 y 19

1, 2, 3 y 4 cuartos, cocina Frigidaide

GARAGE

RESTAURANT

PISCINA

Grandes reservas de agua

EDIFICIO DIAMOND

Se alquila un Apto. con sala, salesaleta, 5 cuartos, comedor, pantry y cocina. L. No. 355 entre 21 y 23. Informan en el mismo.

83 DEPARTAMENTOS

SE ALQUILA EN CONOCIDA CASA de sombreros un departamento para vesticos. Informa en Amistad 211 altos.

SE ALQUILA UN DEPARTAMENTO de dos piezas en la azotea de Obispo 512 segundo piso por $15 con luz y agua suficiente. Informan en El Anteojo, casa de Optica Obispo 510.

A PERSONA DISTINGUIDA Y DE gusto se alquila un departamento de 2|4; con 1 ventana al mar y anexa al baño, único inquilino Malecón esq. a Belascoaín el 681. Informan en los bajos izquierda. No hay cartel.

DEPARTAMENTO CALLE ZANJA Nro. 58 entre Galiano y Rayo altos con lavabo y agua corriente. Informes en los bajos muy claros y frescos balcón a la calle.

FAMILIA HONORABLE ALQUILA departamento todo servicio teléfono, a caballeros, señoras o matrimonio sin niños. Lugareño 6, altos, entre Requena y Almendares. No hay cartel en la puerta.

EN MODERNA CASA SE ALQUILAN dos amplios departamentos, uno vista calle, agua caliente y toda asistencia, buena comida, San Miguel 462, altos, entre Lealtad y Escobar.

EDIFICIO «YARA»

Industria 263, se alquila un hermoso departamento en este edificio. Informes: Molina: M-9659.

EN LO MEJOR DE LA VIBORA A una cuadra de la Calzada se alquila un deprtamento con todo servicio. Se toman y dan referencias. Para más informes. Llame al I-3826.

84 HABITACIONES

3 HABITACIONES ALTAS AMUEbladas con o sin comida, a hombres solos o matrimonios sin niños en el Vedado. Telf F-5817

MANRIQUE 663 ALTOS ESQUINA A Estrella una uadra Reina, casa familia se alquila una habitación a la calle para hombre solo, casa boderna.

NEPTUNO 202 ESQUINA INDUStria entrada por Industria, alquilo dos habitaciones con balcón calle; juntas o separadas; entrada independiente, sin comida; sólo a personas decentes

SE ALQUILA A 2 CUADRAS DE Prado en casa de familia, una habitación para matrimonio o dos compañeros. También una amplia sala para negocios de oficina. Telf. M-1056 Industria 66.

SE ALQUILA UNA HABITACION EN Línea 361 entre G y H Vedado.

(COMPOSTELA 508)

Entre Teniente Rey y Muralla amplias habitaciones y departamentos. $8 a $18. Referencias.

ALQUILO ESPLENDIDA HABITAción exterior con todo servicio. Pido referencias. Virtudes 463 esquina Perseverancia. primer piso, Telf. A-8089.

AVISO

Villegas 51 esquina Empedrado hermosas habitaciones vista calle, agua corriente, casa de honorabilidad, tranquila y limpia.

FAMILIA ALQUILA SOLAMENTE mayores amplia habitación, cambio referencias; luz, teléfono; agua fría caliente; teléfono con o sin asistencia y muebles. Manrique 566 altos entre Salud-Dragones.

SE ALQUILA UNA ESPACIOSA Y fresca habitación en casa de familia a hombres solos o matrimonio sin niños. Virtudes 618 altos entre Escobar y Gervasio.

PRADO 111, ALTOS, REFUGIO Y Genios, habitación amueblada muy fresca, 10 pesos solamente a persona sola; otra grandísima fresca 2 ventanas amueblada $16; agua caliente; teléfono; preciosa terraza; casa familia particular.

NIAGARA -HOUSE PRADO 159 ESquina a Colón, casa familia en lo mejor de la Habana; habitaciones desde $10 en adelante; hay baños privados; agua caliente, teléfono, lujosos recibidores, estricta moralidad.

SE ALQUILA AMPLIA HABITAción en casa de familia. Precio: 10 pesos. Neptuno 953 bajos, entre Aramburo y Hospital.

SE ALQUILAN DOS MAGNIFICAS habitaciones con lavabos y demás servicios entrada independiente para matrimonio o dos personas mayores. Se cambian referencias .Santa Catalina 307 Víbora. Informan I-3607

AMPLIAS HABITACIONES: «MANsión Florinda», con todo servicio Precios económicos. Apartamento familias estables, Línea 902, esquina 6. Lujoso apartamento familia gusto, todo servicio. También estudiantes, 19 número 104, entre L. y M., Vedado.

NEPTUNO 162 ALTOS, FRENTE CIne Encanto. Alquilamos habitaciones amuebladas. Una chica propia caballero solo. Buena presentación. Pedimos referencias moralidad. Pocos inquilinos. Tranquilidad. Orden. Hay teléfono.

VEDADO: RESIDENCIA PARTICUlar alquila magnífica habitación con todo servicio y confort, propia para dos personas. 23 No. 809, esquina a A. Vedado. Teléf. F-5798.

SE ALQUILA UNA BUENA HABItación en $8.00 en Galiano 310 .altos de La Opera, entre San Miguel y Neptuno.

SE ALQUILA UNA HABITACION con o sin muebles, lugar céntrico Se piden referencias. San Rafael 575, entre Gervasio y Escobar.

SE ALQUILA UN PISO DE DOS HAbitaciones, sala, comedor, baño completo intercalado y cocina. Oquendo No 910, altos. Precio $22.00.

ALQUILERES

84 HABITACIONES

SE ALQUILA AMPLIA HABITAción a la calle con toda asistencia, también para hombre solo en la azotea; se admite abonado al comedor y se mandan cantinas a domicilio. Obispo 502.

ALQUILO HABITACIONES CON balcón a la calle e interiores, luz toda la noche. Amistad 462 entre Reina y Dragones.

HERMOSA Y FRESQUISIMA HABItación; baño anexo se alquila a hombre solo, barata casa de matrimonio hay teléfono. Aramburo 104 esquina a Concordia 2o piso izquierda.

SE ALQUILA UNA ESPACIOSA Y fresca habitación en casa de familia a hombres solos o matrimonio sin niños. Virtudes 618 altos, entre Escobar y Gervasio.

HABITACION

Para una sola persona, con luz y un escaparate empotrado, teléfono, entrada independiente. Se alquila, en Habana 654 esq. a Muralla A-9717.

FAMILIA RESPETABLE ALQUILA habitación amplia y fresca entrada del Vedado. Telf. F-7286

AMPLIAS Y FRESCAS HABITACIOnes con balcón a la calle. Monte 562 entre San Nicolás y Antón Recio. Teléfono A5-2912.

CARLOS III 502

Esquina Belascoaín, Departamentos y habitaciones de $7 a $20. hay agua caliente, teléfono y comida si desea.

HERMOSAS HABITACIONES. SE alquilan con o sin muebles en Infanta 116. Telf. U-5095.

ALQUILO MAGNIFICA HABITACION con ventanas, casa moderna de moralidad, baño completo, precio módico. Empedrado 217 casi esquina a Cuba.

CASA MORAL ALQUILA HABITAción a una o dos personas mayores sin niños. Animas 769 (altos) entre Belascoaín y Gervasio.

EDIFICIO «CUBA» SEIS PISOS.

Empedrado No. 42 antiguo. 360 moderno. entre Habana y Compostela. Se alquilan amplias y ventiladas habitaciones, muy baratas, elevador. lavabos, luz toda la noche. Orden y moralidad. Telf. M-5113.

EN 4 No. 160 BAJOS ENTRADA INdependiente se alquila habitación con servicio; comedor anexo, propio matrimonio. módico precio. Informes en 4 No. 154.

EN LO MEJOR DEL VEDADO, CALzada 510 entre D y E se alquilan tres habitaciones unidas con servicio portal, entrada independiente y uno bueno en la azotea. Casa tranquila.

SE ALQUILA EN COMPOSTELA NUmero 457, entre Teniente Rey y Amargura, espaciosos y frescos apartamentos y habitaciones acabados de pintar. Llaves e informes en la misma. Propietario: Aguiar número 305, edificio Pedroso.

85 NAVES - LOCALES

SE ALQUILA UNA NAVE CHICA EN Refugio 111, entre Prado y Morro, para oficina, comercio o depósito. Informan primer piso.

SE ALQUILA UNA ESQUINA PARA establecimiento con comodidades para familia, en Luisa Quijano esquina a Carmen, Marianao, espléndida barriada. Muy barata. Para verse cualquier hora. Teléfono M-1139.

LOCAL. PARTE DE LOCAL CON dos vidrieras de cuatro por cuatro en neptuno esquina Lealtad mueblería) propio para exhibición y venta de radios, refrigeradores o joyería. Se alquila solo a negocio solvente. Infórmese A-9959.

LOCAL GRANDE POR $37 00 MAS de 405 metros, una cuadra muelles Tallapiedra, costado de San Ambrosio Librería Albela U-4783.

ALQUILO EN GALIANO LA MITAD de una sala con armatostes y oficina; alta en $25.00, se presta para muchos negocios con mucha economía. Informan J. Fernández. U-3322.

LOCAL PROPIO COMERCIO, CAFE, depósito etc. Mercado Tacón 4 llaves en vidriera del portal. Informa: Armando Ruz. M-2943, alquiler rebajado.

SE ALQUILA UN LOCAL PARA fuente de soda; lechería; barbería, etc. en Revilagigedo Nro. 352 esquina a Puerta Cerrada. Informan Revillagigedo Nro. 353

ZULUETA 512 ENTRE MONTE Y Dragones, local propio para establecimiento; las llaves en el mismo. Informan: FO-2491.

SE ALQUILA UNA NAVE DE QUInientos metros, propia para almacén depósito e industria, en Subirana esquina a Santo Tomás; informes en la misma.

NAVE EN JOVELLAR Y ESPADA Se alquila propia para garage o taller mecánica, tiene agua abundante y 300 metros de fondo. llave e informes en el 156. Melchor.

NAVES Y LOCALES ACABADOS DE fabricar, se alquilan desde 60 metros a 300. Todos con pavimentos de granito y sin columnas intermedias; un local de esquina para adaptarlo a cualquier negocio y otro propio para puestos de frutas, teniendo nueve apartamentos para familias en la planta alta. Marina y Ensenada, a media cuadra de Concha y de la Quinta del Centro Gallego: «La Benéfica».

REINA 159, MODERNO, ENTRE RAyo y San Nicolás. Buen local, con mucho fondo, propio comercio, oficinas o bufete. Informes: Teléfono FI-6442.

SE ALQUILA UN LOCAL CON DOS apartamentos para comercio o industria, en la cuadra comercial de Toyo Diez de Octubre 423, el dueño en la misma de 7 a 6 Fernández.

SE ALQUILA UNA NAVE NUEVA, de azotea, 850 metros, Marqués y Manila, entrada por dos calles; media cuadra de la Calzada del Cerro y una del Paradero. Informes: Manila No. 314.

LOCAL PROPIO COMERCIO, CAFE, depósito etc. Llaves en vidriera del portal. Informa: Armando Ruz. M-2943 alquiler rebajado.

CARNICEROS. CEDO LOCAL DE ESquina en San Miguel y San Nicolás, Informan en la bodega de 10 a 12 y de 4 a 6.

ALQUILERES

85 NAVES - LOCALES

COMERCIANTES, INDUSTRIAL[illegible] alquilo hermosísimo local de [illegible] Jesús del Monte 516. Informan [illegible] fono F-3649.

ALQUILAMOS NAVES UNA [illegible] nientos metros otra mil me[illegible] juntas o separadas Subirana y [illegible] agüe cerca Infanta Carlos III [illegible] coaín. Informa La Vinatera.

87 HABANA

SAN MIGUEL ESQUINA LUC[illegible] Hermosos pisos altos y bajos sala y comedor decorados, tres [illegible] tos, baño completo; cocina y [illegible] tador de gas, cuarto servicios [illegible] dos. Precio de situación. Inform[illegible] portero Telf. U-3489

SE ALQUILA SEGUNDO PISO [illegible] derno de esquina $42, altos de mueblería Ruisánchez, Angeles Estrella Telf. M-2024

INDIO 21 ESQUINA MONTE, [illegible] tos para corta familia u hom[illegible] solos. Sala, comedor, un cuarto, cina, baño. Informan: F-3533 [illegible] café Ver de 9 a 6 p m. $20.00

ALQUILO ALTOS CONCORDIA [illegible] quina a Manrique 167, media [illegible] dra Neptuno, sala; saleta; 4 cu[illegible] servicios, fresca, patio, abund[illegible] agua motor $46 llaves tabaquería bajos

ESTEVEZ 15 A MEDIA CUADRA [illegible] Monte. Un bonito primer piso, dos habitaciones; bao intercalado, [illegible] medor; cocina; patio; lavadero; [illegible] impulsada. Abierto de 2 a 5.

JOVELLAR 253 ENTRE INFANTA [illegible] N. modernos bajos, sala; recib[illegible] tres cuartos; baño intercalado; [illegible] dor fondo; cocina; cuarto y serv[illegible] criados. Verse 12 a 6. Informes; [illegible] I-4613. Abundante agua.

ALQUILO CRESPO NUMERO [illegible] tro 2o. piso pegado Malecón, [illegible] dor; tres habitaciones; baño; [illegible] los bajos. Precio e informes San [illegible] guel 509. Teléfono U-1158.

ACOSTA 166 BAJOS PROXIMO [illegible] y C. Belén, sala; saleta; 3|4 y [illegible] alto, patio; cocina; baño y demás [illegible] vicios. Llave informes en los mis[illegible]

SE ALQUILA UNA CASA CON [illegible] la, saleta; 3 habitaciones; co[illegible] al fondo; cocina y 2 servicios en [illegible] los III 905 entre Infanta y Xifré [illegible] forman en la misma.

ALQUILO MODERNOS ALTOS Y [illegible] jos Sol 315: sala, saleta, come[illegible] cuatro habitaciones y tres en la a[illegible] tea con servicios; bajos mismas [illegible] modidades. Informan 17 No. 805 [illegible] F-3625. Llave en 314, carpintería.

SE ALQUILA CASA CON SALA, [illegible] medor, dos cuartos; baño inter[illegible] do y cocina. Xifre 54, esquina [illegible] lla. Alquiler 25 pesos, dos meses [illegible] fondo. Informes Telf. FO-3542.

ALQUILO POZOS DULCES 118 [illegible] derna casa, terraza, sala; saleta; baño intercalado, comedor; co[illegible] cuarto y servicio criados. Informes [illegible] el 120 Telf. M-6453.

SE ALQUILA: HERMOSA CASA [illegible] Sala; saletaá cuatro cuartos; [illegible] intercalado; comedor al fondo; [illegible] naá cuarto y servici ode criados [illegible] Santiago 558 tercer piso. Informan los bajos.

SE ALQUILA PROXIMO A REI[illegible] el moderno pisito bajo de San [illegible] colás 755 sala, habitación, come[illegible] baño completo y cocina de gas [illegible] llave en la misma.

SOL No. 10 (MODERNO) 2o. [illegible] entre San Pedro y Oficios. Se al[illegible] la casa amplia con tres habitaci[illegible] sala; saleta; comedor; baño coci[illegible] formes y llave en Habana 464 [illegible] A-9619.

ALQUILO ACABADOS DE CO[illegible] truir altos de Infanta y Clave[illegible] la; comedor; tres cuartos; baño; [illegible] vicio de criados; lavadero todo [illegible] de; abundante agua.

LEALTAD 355 ENTRE S. MIG[illegible] S. Rafael, alquilo; 4 habitacio[illegible] sala y demás. Informes Neptuno [illegible] Ferretería. La llave A-9480 $42.00

ALQUILO $30.00 CARDENAS 73 [illegible] jos, con su portal, cuadra y m[illegible] de Monte y Prado, muchas vías [illegible] comunicación, teatros y paseos y [illegible] ca de La Terminal.

ALQUILLO MODERNOS ALTOS [illegible] bajos Sol 315 habitaciones y tre[illegible] la azotea con servicio, bajos mis[illegible] comodidades. Informan 17 No. [illegible] F-3625. Llave en 314, carpintera.

SE ALQUILAN UNOS ALTOS, [illegible] lle Virtudes 861, entre Oquendo [illegible] Soledad, compuestos sala, come[illegible] tres cuartos, baño, cocina. Infor[illegible] bodega esquina Oquendo.

ALQUILO: VIRTUDES 562, ALT[illegible] sala, saleta, dos habitaciones, [illegible] y cocina. Verla de 3 a 5. Informes [illegible] núm. 260, entre A. y B.

ALQUILO: SAN MIGUEL 413, [illegible] jos: sala, saleta, cuatro cuartos, [illegible] ño y cocina. Verla de 3 a 5. In[illegible] mes: 29 núm. 260, entre A y B.

EN JESUS PEREGRINO NUM[illegible] 508, esquina a Infanta, se alqu[illegible] apartamentos compuestos de [illegible] dos habitaciones con baño y co[illegible] Informan F-3228.

SE ALQUILA: SAN LAZARO [illegible] altos, entre Crespo e Industria: [illegible] co habitaciones, cuarto de criado [illegible] demás comodidades. La llave en [illegible] misma, de 9 a 5: M-2943 y FO-[illegible]

BAJOS, GARAGE: PORTAL, SA[illegible] recibidor, 3 cuartos, baño inter[illegible] lado, comedor fondo; cuarto serv[illegible] criado; gran patio; Pozos Dulces [illegible] entre Bruzón y Desagüe. Ensan[illegible] Habana. Llave misma. $43.

SE ALQUILA: CONCORDIA 8; [illegible] mer piso alto, media cuadra [illegible] tun, moderna. Sala, recibidor, [illegible] dor al fondo, tres habitaciones, [illegible] intercalado, cuarto y servicio cri[illegible] $45. F-5791. Llaves bajos.

ALQUILO EN EDIFICIO TROCA[illegible] ro 255 esquina Amistad: Sala, [illegible] medor, 2 habitaciones, baño interc[illegible] do, cocina, despensa, lavadero. In[illegible] man azotea. Teléfono M-6453.

$45.00. LUZ No. 310, HERMOSISI[illegible] planta baja; sala recibidor, [illegible] dor, cuatro amplias y frescas habi[illegible] ciones, patio, baño completo, tras[illegible] tio, habitación y servicios de cria[illegible] Pintada y reconstruída recientemente. Omnibus y tranvías por la [illegible] ta. Informes en los altos.

SE ALQUILAN LOS MODERNOS [illegible] frescos altos San José 1163 en[illegible] Infanta y Basarrate. Tienen sala [illegible] con edor, muy amplios, dos habitacio[illegible] nes baño intercalado y cocina. [illegible] forman la misma.

FOLLETIN 60

EL SECRETO DE LA SOLTERONA

(POR E. MARLITT)

fernal. Su voz era suficiente para trastornar los pensamientos ordinariamente razonables de la joven... El tono dulce y amistoso que empleaba al hablarla desde hacía algún tiempo, conmovía todas las fibras de su corazón, cuyos latidos apresuraba.

Aquello era, sin duda el odio que se agitada y desbordaba en ella... ¡No importa! Fuese lo que fuera, no podía sufrir la violencia de aquel estado. La visión del abeto de que días antes le había hablado, dábala mucho en qué pensar, y mucho más desde que había descifrado su verdadero sentido con estas palabras: «Usted sabrá cuán dulce es vivir a la sombra del cariño».

¡Es decir, que estaba decidido a disponer de ella a su antojo, sin consultarla, en las circunstancias más graves de la vida de una joven!... ¡Quizá la buscaría un marido y la obligaría a casarse, bajo pretexto de que así quedaban reparados los perjuicios que con su mal trato la había causado!... Su corazón se sublevaba ante aquella idea. ¿Llegaría su poder a obligar a un hombre a quererla y a casarse con la pobre huérfana? Eso era ya el colmo de la audacia. El mismo, no era víctima de un amor desgraciado que le obligaba a vivir solo, antes que contrariar sus sentimientos? Pues ¿por qué negaba a otros el derecho que reclamaba para sí? Ya vería, sin embargo, cómo ella no renunciaba a su derecho, ni le permitiría disponer de su persona como de una mercancía. ¿Qué la impedía irse en aquel mismo momento a casa de la señora Frank y ponerse bajo su protección? ¡Ah!... La cajita gris la encadenaba a la casa Hellwig con más violencia que todas las voluntades humanas... ¡Fuerza era sufrirlo todo hasta que pudiera cumplir el más ardiente deseo de su protectora!

VII

Ana interrumpió aquel doloroso monólogo cogiendo la mano de la joven y arrastrándola hacia el pabellón. El viento soplaba con fuerza por entre las cimas de los árboles, penetraba aún en las regiones más protegidas contra sus furores, encorvaba los arbustos, hacía morder el polvo a las plantas y arrojaba espesas nubes a la faz del sol, proyectándolas sobre la tierra como las alas de un pájaro gigantesco, mientras que levantaba torbellinos de hojas y de flores, y hacía inclinarse con gravedad a los tejos, tan firmes y tan inflexibles como si fueran damas de la corte haciendo reverencias, sin perder nada de su altiva seriedad.

Era preciso refugiarse en el pabellón. Felicidad tomó una silla de paja, se sentó en la antesala, y sacó su costura del bolsillo. La puerta de la cocina campestre y la del salón estaban abiertas. Nada más encantador que la viudita ejerciendo las funciones de «ama de casa». Se había puesto un delantal de seda negra, ricamente guarnecido de blondas, y en el pelo, y detrás de una de sus diminutas orejas, una rosa de vivos colores se balanceaba muellemente. La había escogido entre otras, al pasar, y se la había puesto distraídamente, aunque aquella distracción había hecho los oficios del más exquisito cuidado. Bajo la falda, de orla festoneada, y recogida para no impedir los movimientos aparecían unos piececitos calzados con zapatos negros de raso, que se agitaban con una ligereza infantil. La expresión de su rostro era sonriente, regocijada e inocente, y estaba mezclada con esa graciosa gravedad de que se revisten los niños cuando toman por lo serio sus juegos. El espectáculo era interesante, y nadie hubiera pensado, al ver los movimientos alegres y ágiles y el lenguaje dulce y mimoso de Adela, que se hallaba en presencia de una viuda, y por añadidura madre.

Mientras Adela iba y venía del salón a la cocina, sostenía la señora Hellwig una conversación interesante con el abogado; se trataba del testamento de la solterona. Tomás y Federica habían dicho muchas veces que la señora no pensaba en otra cosa que en aquel malhadado testamento, ni había para ella otro asunto de conversación.

Felicidad contemplaba a la madre de Juan mientras ésta hablaba con Frank, y pudo observar que parecía haber envejecido diez años; hablaba con precipitación, descubriendo en la agitación de sus movimientos la cólera y el rencor que la dominaban.

El médico no prestaba la menor atención a lo que se decía a su alrededor. Parecía oir sin escuchar, o mejor aún, escuchar sin comprender. Abismado en sus pensamientos paseaba con lentitud de un extremo a otro del salón con las manos a la espalda; únicamente cuando llegaba a la puerta de la antesala lanzaba a Felicidad una mirada penetrante.

—Nunca podré acostumbrarme a esa idea, mi querido Frank —decía la señora Hellwig—. ¡Si, a lo menos, no supiera que todo ese dinero había sido adquirido por mi familia!... ¡Y luego, pensar que va a parar quizá a manos de cualquier perdido, que derrochará en francachelas los ahorros de una casa como la nuestra!...

—Tía mía —dijo la viudita, que en aquel momento entraba con la cafetera—, ¿otra vez vuelve usted a atormentarse con esas tristes historias que tanto daño la hacen? Mire que va usted a caer enferma... Piense usted en sus hijos, y en mí también, y emplee su probada energía en olvidar eso.

—¿Olvidar? —exclamó la señora Hellwig.— ¡Nunca! Por desgracia. tengo, aunque mujer, carácter, cosa que la juventud del día no conoce... añadió, mirando a su hijo, que no cesaba de pasearse—. La afrenta de una injusticia sufrida penetra en mi sangre y en mis nervios, y no puedo olvidarla nunca. Y, a la verdad, no sé cómo, conociéndome, puedes decirme cosas tan triviales... Aunque no me extraña, porque a veces ¡eres tan superficial!...

La viudita enrojeció; un pliegue muy significativo se formó en la comisura de sus labios, y la taza que en aquel momento presentaba a la señora Hellwig se movió en el platillo... Pero, gracias al imperio que tenía sobre sí misma, reprimió su cólera y la respuesta irónica pronta a escaparse de sus labios.

—No merezco esa calificación —dijo dulcemente—, pues nadie ha sentido más que yo tamaña infamia, no sólo por la pérdida pecuniaria que sufren ustedes, sino por otro sentimiento que me agita cuando mi pensamiento se fija en tan deplorable asunto. Une a todas las mujeres un vínculo común de que, como tal, no puedo prescindir, y por eso me considero profundamente humillada cuando tengo que reconocer el envilecimiento de una persona de mi sexo... Esa desdichada vieja que habitaba el mismo techo que ustedes ha estado meditando la mitad de su larga vida cómo podría afligir a sus parientes, y para lograrlo ha dejado el mundo en guerra con Dios y con los hombres, despreciando todas las leyes divinas y humanas... Se ha presentado ante el divino Juez cargada de pecados que la cierran las puertas del cielo... ¡Qué horror!.. Juan, ¿quieres que te sirva una taza de café?

—Gracias —contestó lacónicamente el profesor, sin suspender sus paseos.

Las manos de Felicidad habían [illegible]tado la costura... Sin respirar [illegible] dinas, escuchaba las palabras pronun[illegible]ciadas contra la tía Cordula por [illegible] odiosa calumniadora. Tomás la había enterado de que el mundo había [illegible]gado y sentenciado severamente a [illegible] solterona, pero era la primera [illegible] que asistía, por decirlo así, al juicio oral de su bienhechora. Bullía [illegible] sangre en sus venas y cada insul[illegible] lanzado a la memoria de la tía Cordula atravesaba su corazón co[illegible]mo la hoja de un puñal, causándole un dolor mayor que el que sintió cuando por última vez se separó de su anciana amiga.

—No conozco —dijo Frank— [illegible] faltas o pecados de esa señora, [illegible] decir verdad, y reuniendo los rumo[illegible]res que corren acerca de ella, [illegible] contradictorios, creo que nadie [illegible] a ciencia cierta los motivos en que se basan las acusaciones de que [illegible] objeto. Los chismes y cuentos de [illegible] cindad han hecho en este punto [illegible] camino sin cuidarse no va de la [illegible]

M.E.C.D. 2016

ALQUILERES

HABANA

87

SE ALQUILA: ZANJA NUMERO 107 segundo piso, a una cuadra de Galiano, sala, un cuarto, cocina, baño con baño moderno. Llave: 10 a 11 y 5 a 6

ALQUILO: LAGUNAS 362 ENTRE Gervasio y Belascoaín. Apartamento alto a la calle con sala, habitación cocina y servicios. Moralidad; exija referencias. Informa el encargado bajos.

CAMPANARIO 209
Se alquilan frescos y amplios altos con agua abundante. Compuestos de balcón sala, vestíbulo, siete cuartos, baño, comedor, cocina y pantry, cuartos y servicios de criados. Informes: Consulado 62 altos. Telf. M-1454.

ALQUILO CALLE HABANA 808, SEgundo piso: sala; saleta; cuatro habitaciones; baño intercalado; comedor cocina; cuarto y servicio de criados. Informes: Cuba 162. Dr. Sánchez.

SE ALQUILA CASA CLAVEL 407 entre Pajarito y Arbol Seco; sala, comedor al fondo; baño intercalado, cocina, patio y lavadero. Agua abundante.

SE ALQUILA ESCOBAR 212 ENTRE Concordia y Virtudes en $30.00; sala, tres cuartos, baño intercalado. La llave en los altos. M-2541

ALQUILO POCITO 422 ALTOS, ENtre Espada y San Francisco, Sala, tres cuartos, baño completo intercalado comedor al fondo. Cocina, despensa; cuarto y baño de criados. Aguilera, Mercaderes 213 M-8628 U-6509.

ALQUILO INFANTA 1101 ESQUINA Benjumeda segundo piso sala, comedor, recibidor, tres cuartos, baño intercalado, cocina; gas; calentador; precio 32 pesos Informan Primer piso por Benjumeda. Telf. U-2595.

SAN RAFAEL 557, MODERNOS Y ventilados para matrimonio, sala; saleta; dos habitaciones; baño intercalado; cocina. Informan Galiano 403. Lencería.

SE ALQUILAN LOS MODERNOS ALtos de Gloria No. 812 con sala, comedor 2|4; baño intercalado en $25.00 Informan Telf A-0369 y M-2272 dueño Suárez No. 65.

EN $25.00 SE ALQUILA LA ACCEsoria de Marqués González letra A entre San José y San Rafael, acabada de pintar compuesta de: sala y una habitación; patio; baño, etc. Llaves en el puesto de frutas de San José y Marqués González. Informes Agustín Alvarez jr. Aguiar 305 Telf. A-7830.

SE ALQUILA MODERNA CASA Escobar 751 bajos sala, 2 cuartos, baño moderno, patio 22.00. La llave Escobar y Sitios. bodega. Dueño Café de Monte y Zulueta. El Internacional, de 2 a 5 Pérez.

SAN MIGUEL 716 ALTOS CON agua abundante, salaá saleta; comedor, tres cuartos, baño, cocina y demás comodidades. Informa Juan Alfonso y llave en 714.

SE ALQUILANSE LOS ALTOS Tenerife 206 y 210, entre Belascoaín y Rastro, compuestos sala; comedor, 2 cuartos; cocina y baño Llave Rastro 68, encargado. Informes [illegible]

ULTIMO PRECIO $30.00 ALQUILO Hospital 214 1er piso sala, 3 cuartos, baño intercalado, comedor, cocina, servicio criados. LLlave bajos. Telf. F-6779

SE ALQUILA UNA CASA MODERna con sala; comedor, dos cuartos, baño y cocina en $28, sita en Espada No. 305 entre Neptuno y Concordia Infórmese al teléfono X-1729

ESTEVEZ 15 A MEDIA CUADRA de Monte y una Mercado, primer piso moderna, sala, dos habitaciones, saleta comedor; baño intercalado, terraza interior agua impulsada. Abierto de 3 a 5.

SE ALQUILA: ARAMBURO No. 13 entre 27 de Noviembre y Vapor; casa de sala, comedor; dos habitaciones baño y cocina. Informes: U-5858.

SE ALQUILA: 27 DE NOVIEMBRE, (Jovellar) No. 116 entre Espada y Hospital, apartamento de sala, comedor, dos habitaciones, baño y cocina; no les falta el agua U-5858.

SE ALQUILAN: 27 DE NOVIEMBRE Nos. 59 y 61 entre Aramburo y Hospital apartamentos de sala, comedor; dos habitaciones; baño intercalado completo. Llaves en los mismos. Informes: U-5858.

SE ALQUILAN: SAN MARTIN No 3 entre Oquendo y Soledad apartamentos de sala; dos habitaciones; baño y cocina. No falta el agua. Llaves en los mismos. Informes: U5858.

SE ALQUILA: MAZON Nos. 204 y 206 entre Valle y Zapata, casas de sala, comedor; tres habitaciones; baño intercalado completo; servicio de criados (Cerca de la Universidad). Llaman en las mismas. Informes: U-5858.

SE OFRECE EN ARRENdamiento, una lujosa residencia en el Prado propia para familia, embajada, o para oficinas de lujo.
Mendoza y Cía.
Obispo 305. Telf. M-6921.

JOAQUIN 380 BAJOS. A MEdia cuadra de Monte. Alquilo planta, tiene sala, 3 cuartos, servicio moderno, amplios patios. Informes en [illegible] y Bélgica 560 Som[illegible] «Díaz Quirós».

EN $25.00 Y 28.00 MODERNOS [illegible] bajos 2, 3 y 4 habitaciones, comedor; baño cofplteo intercalado. Entre dos líneas tranvías. Vigía [illegible]

[illegible] AMUEBLADA CON VIlavabo de agua corriente. Luz, ropa de cama y limpieza mensuales. Informes Teléfono: Trocadero y Amistad.

SE ALQUILA UN PISO, SAN RAfael y Marqués González. Informan

SE ALQUILA
Casa Escobar 751 bajos, sala, 2 [illegible] baño. La llave en la bodega. Monte y Zulueta. Café Internacional de 2 a 4 Sr. Pérez.

CASA GRANDE, MODERNA, barata a una cuadra de Ave. Menocal con sala; comedor; y 3 habitaciones; altos y bajos; mucha agua, Calle del Padre y Velázquez, Telf.

A $47. PRECIOS DE 1939. [illegible] PISOS COMPLETOS [illegible] 315, S. LAZARO 320, San Nicolás y Galiano. Agua fría y caliente. Todos los [illegible] con ventanas al exterior. Llave Malecón 20. piso. Informes

[illegible] Malecón, sala, 2 habitaciones, comedor, cocina cuarto y criados. $45.

[illegible] piso Malecón sala, comedor, 3 [illegible] baño; cocina y servicio criados.

[illegible] San Lázaro, sala, comedor, 3 [illegible] baño lujo; cocina; cuartos; criados. $43.

[illegible] piso San Lázaro, sala, comedor, [illegible] baño; cocina y ss. criados.

[illegible] piso San Lázaro, sala, comedor, [illegible] cuartos, baño lujo, cuarto y [illegible] de criados. $47.

ALQUILERES

87 HABANA

GALIANO 123. MODERNO
Se alquilan los altos, entre Animas y Lagunas, con sala; comedor, cuatro cuartos; baño, servicio. Tiene bomba para agua. Informan: Telf. A-8980 de 11 a 12 a.m. y de 3 a 4 p.m. dos meses en fondo. Precio: $350.0

SAN LAZARO 203
Entre Aguila y Blanco: se alquila amplia y ventilada habitación con luz y balcón a la calle. Informan en la misma.

ALQUILO CASA MODERNA MALOja 280 esquina Lealtad. Sala; comedor; dos cuartos; baño completo con calentador; patio. Precio; treinta pesos; llave en la bodega. Informan: teléfono I-6249

88 VEDADO

SE ALQUILA 17 No. 1410 ENTRE 26 y 28 bajos, constante de portal; sala, recibidor; 3 cuartos; baño; comedor; cocina; cuarto y servicio de criados. Llave en los altos. Informes Teléfono F-2857. Vedado.

SE ALQUILA LA CASA CALLE CALzada 257 entre J e I con sala; saleta, cuatro habitaciones; dos baños; comedor; pantry; cocina; dos habitaciones para ricados on sus servicios y jardín Informan en la misma.

CHALET MODERNO CALLE 4 ENtre Línea y Calzada. Jardín; portal; sala; hall; living room; comedor; pantry; cocina; y garage; altos: terraza; hall; 5 hermosas habitaciones y gran baño. Informan en la misma.

ALQUILO FRESCOS BAJOS 19 ENtre E y F Nro 465 en $45 portal, sala; comedor; tres cuartos; baño; cuarto y servicio para criados. Llave e nla misma. Informan F-2047

SE ALQUILAN LOS HERMOSOS Y modernos bajos de Línea 703, bajos, entre A y Paseo, Vedado, con cuatro cuartos; sala, recibidor; portal; hall; comedor; dos baños; cocina; cuartos y servicios de criados garage.

VEDADO. ALQUILO CASA 3 CUARtos y uno azotea demás comodidades, moderna acabada pintar precio situación, Informes Gervasio No. 361 casi esquina San Rafael.

VEDADO: CALLE 19 Nro. 1,112 ENtre 14 y 16, con sala, comedor, tres habitaciones, baño intercalado cocina, cuarto y servicios de criados. Informan:: :F-5373

VEDADO CALLE 8 Nro. 506 ALTOS entre 21 y 23 los más frescos, sala, saleta, tres cuartos. Llave e informes en los bajos.

44 NUMERO 603, ENTRE 25 Y 27, bajos: portal, sala, saleta galería, 4 habitaciones, saleta de comer, cuarto y servicio de criados. Llaves e Informes: 23 núm. 959. Teléf. F-2188.

27 NUMERO 860, ALTOS, ENTRE y 4: terraza; sala; saleta; 4 cuartos; 2 baños; comedor; cocina; cuarto y servicio de criados. Informes: Manzana de Gómez 314. Telf. M-1541.

SE ALQUILA: $28.00 LOS ALTOS DE 8 No. 462, entre 19 y 21 terraza, saza, sala, comedor, 2 cuartos, baño y cocina. La llave en los bajos. Teléfono F-7013.

VEDADO: CALLE 17 ESQUINA A A. Se alquila magnífico chalet de 2 plantas con sala, recibidor, comedor, pantry, cocina, comedor para criados. Planta alta: hall, cinco habitaciones, tres baños y gran terraza. Garage par tres máquinas y cuatro cuartos para criados, servicios sanitarios completos y lavandería. Puede verse a todas horas. Informes Teléfono A-7501.

SE ALQUILA LA FRESCA Y COmoda casa de la calle E. número 44, entre 16 y 18, reparto Almendares, compuesta de jardín, sala, tres cuartos, baño intercalado, comedor, cocina, servicio de criados y hermoso traspatio. Maximino Martínes, Durege 117. Telf. I-3173.

SE ALQUILAN
En $32.00, los frescos y modernos bajos de 12 número 303, Vedado. La llave en la bodega. Informan en los altos.

4 NRO. 603 ENTRE 25 Y 27, BAJOS; portal; sala; saleta; galería, 4 habitaciones; saleta de comer, cuarto y servicio de criados. Llave e informes: 23 Nro. 959. Telf. F-2188.

SE ALQUILA UNA CASA PORTAL sala, comedor cuatro habitaciones; calle B Nro. 660 ruta 27 y 29 Vedado. Teléfono F-6251

CALLE 12
Entre 3a. y 5a. Vedado, Magníficos pisos independientes, con garaga, casa acabada de fabricar. Informan en la misma o Telf I-6939

EN LO MAS ALTO DEL VEDADO, dos cuadras de la Universidad, Baños 281, entre 27 y 29, alquilo moderno chalecito, compuesto de portal, terraza, sala, tres habitaciones, hall, baño intercalado, comedor, cocina, habitación y baño de criados, garage. Todo decorado. Informan el mismo de 9 a 11 a. m.

$40.00. EDIFICIO M Y 21, RECIENconstruído. Sala, dormitorio, baño de colores, cocina y servicio de craidos. Informes. bufete de Arellano, M-3936.

CHALET PASEO ESQUINA A 27 SAla, vestíbulo, comedor, 5|4 y 2 baños familia; garage 2|4 criados. Llaves 27 No. 803. Ruz. M-2043, Rebajado a $75.

TENGO PARA ALQUILAR CASAS amuebladas en la Habana y repartos. Compro, vendo, alquilo y permuto fincas urbanas y rústicas. Dinero para hipotecas. Lluria. Metropolitan 213 teléfono M-7078.

AVENIDA DE LOS PRESIDENTES 155, chalet moderno, próximo a desocuparse: vestíbulo, amplia sala, biblioteca amueblada, comedor, 6 habitaciones, 2 baños intercalados, cuartos y servicios criados, garage, lavadero y patio. Telf. F-7388.

89 CERRO - PALATINO

ALQUILO 2 CASITAS EN LA CALzada del Cerro 1.755, compuestas de sala, dos cuartos, cocina, servicio y patio; una con cuarto de baño. Alquiler $15. Mes adelantado y mes en fondo. Informan en la misma.

SE ALQUILA LA CASA CALZADA
del Cerro No. 1819 altos, entre Arzobispo y Peñón, compuesta de terraza, sala, saleta, 4 cuartos, baño intercalado, cocina y comedor al fondo, servicio de criados, 1 precioso cuarto en la azotea, balcón a la Calzada del Cerro y balcón al parque de la Iglesia. Precio 40.00. Informes en frente en La Vencedora del Cerro. Telf. I-5074.

CALZADA DE PALATINO No. 219
antes No. 23 se alquilan unos altos por la calle Osma compuestos de sala, comedor, hall, tres habitaciones; baño y cocina. Precio 23.00. Informa el encargado.

SE ALQUILA EL ALTO DE LA CAsa Zequeira casi esquina Romay compuesto de sala, dos habitaciones; cocina y servicio. La llave e informan en la misma.

90 MARIANAO - REPARTOS

AVENIDA LAS PALMAS (LARRAzábal) entre calle Columbia y Calzada Marianao, una cuadra tranvías, amplios, frescos chalets con jardín, sala, comedor, cinco cuartos, baño completo, garage; cuarto servicio de criados. Llaves Villa Enriqueta Telf U-3489 Precio situación

ALQUILERES

90 MARIANAO - REPARTOS

ALQUILO EN LA CALLE MIRAMAR a una cuadra del Colegio Candler College una casa terminada de construir, tiene tres habitaciones; garage; precio 40 pesos. Sr. Tomé, Teléfono: FO-1447.

AMPLIACION DE ALMENDARES Ave. 8 entre 11 y 12 Alquilo chalet 2 plantas. Jardín; portal; garage; sala; comedor; pantry; cocina; cuatro cuartos; cuarto criada; baños demás servicios. Informan al lado.

AMPLIACION ALMENDARES CALLE 11 entre 1a. y 2a. Avenidas próxima a desocuparse casa moderna jardín, Portal, sala, saleta, tres cuartos, baño intercalado servicios criados; patio y gran traspatio. $35.

SE ALQUILA CALLE 16 ESQUINA A D Reparto Almendares, jardín; portal, sala, comedor, tres habitaciones baño intercalado, cocina; garage cuarto sobre el garage con servicio. Informan Telf. F-3429.

EN MIRAMAR CALLE 10 ENTRE Primera y Tercera Avenidas, se alquila hermosa residencia de 2 plantas. Bajos: tiene portales, living room comedor, cocina, cuarto y baño de criados; garage etc y en los altos: cuatro hermosas habitaciones con closets en cada habitación; dos lujosos cuartos de baño en colores. Puede verse a todas horas, la llave en la misma. Informan: Telf. A-2155 o FO-1005.

REPARTO ALMENDARES: $15, CAsita con sala, comedor, dos cuartos, cocina, baño; patio; ruta 30 por esquina, dos cuadras tranvías Playa. Avenida Consulado Entre D y E.

ALTURAS DE ALLMENDARES: SE alquila una magnífica residencia, Bélgica 7, entre Calzada de Columbia y Victoria salón; sala de música; comedor; cinco habitaciones; dos baños; servicio de criados; garage para dos máquinas, etc., etc., con muebles o sin ellos. Informes en la misma, de 9 1 a. m. y de 4 a 6.

BONITA CASA JARDIN, PORTAL; sala, comedor, altos tres amplias habitaciones, buen baño, habitación criados, garage. Informan en la misma. Calle 10 entre Avenidas 10 y 11, Ampliación Almendares.

REPARTO ALMENDARES: CATORce y Primera (los bajos) $30. Portal, sala, saleta, tres habitaciones, baño moderno, amplia cocina tranvías y ómnibus. La llave en la caseta del fondo. Informes: F-3755. F-5608.

MARIANAO: EN LA AVENIDA DEL Hipódromo a tres cuadras de la entrada, hermosa casa con sala; saleta; hall; comedor; cuatro cuartos; baño intercalado; garage con cuarto y servicios de criados; cocina; agua caliente. Acabado de reformar, a una cuadra de Tranvías y guaguas de la calle Real, con muebles: $150.00, sin muebles $50.00. Se puede ver a todas horas. Informan: Telfs. M-6634, M-2580 y M-2576.

$37.00 ALQUILO CHALET, SEXTA entre 6 y 7 Buena Vista: techos monolíticos; 5 habitaciones, 2 baños, recibidor, garage y demás comodidades Informan F-3579

SE ALLQUILA EN MIRAMAR: ESpléndida residencia, lujosamente amueblada; gran portal; hall; living room; comedor; biblioteca; terraza; cuatro cuartos; tres baños; cuatro cuartos criados; garage para cuatro máquinas; radio; vajilla; frigidaire; $225. Informan F-2880

ALQUILO, TREINTA ENTRE 3a. Y 5a. Miramar hermoso chalet de dos plantas, acabado pintar agua y aceite, rodeado de tela metálica contra mosquitos, jardín, portal alrededor, sala, comedor; pantry; cocina; cuarto y baño criados; baño visitas; garage; dormitorios chauffeur, 6 habitaciones familia, tres baños recibidor, terrazas y demás comodidades para personas de gusto. Tranvía por el frente. Llave en la misma y Aguilera, Mercaderes 213 Teléfonos: M-8628, U-6509.

SE ALQUILA EL CHALET DE 6a Y 1a Buenavista al fondo de los chalets Barraqué; informes de 9 a 11 y 2 a 5.

TERCERA 65, ALTOS, ENTRE 16 Y 18, Almendares. Sala, dos cuartos grandes; comedor al fondo; baño completo; dos terrazas, etc. $24. Teléfono F-7148

AVENIDA 9 ENTRE 6 Y 7, REPARto Buena Vista. Sala, comedor, cuatro habitaciones, etc., garage aparte con cuarto para chofer. Informes: Bufete de Arellano, M-3936.

SE ALQUILAN MODERNOS ALTOS Avenida Columbia 12, tres cuartos, baño; pantry; garage; cuarto criados. Todos los ómnibus pasan por el frente $40.00. Informan FO-7786.

SE ALQUILA AMPLIACION ALMENdares, calle 11 entre 6 y 7 casa: portal, garageá recibidor, sala, gabinete; 7 habitaciones; 4 baños; pantry; comedor; tea-room. Precio $50.00. Telf. FO-7094 (9 a 12 ... m.)

ALQUILO CASA MARIANAO REAL Nro. 44, por San Jacinto frente a Compañía Teléfonos. Sala, comedor, dos grandes cuartos; baño moderno; cocina y gran patio. $25.00. Llaves la bodega. Gómez 2 A-9958

91 JESUS DEL MONTE - VIBORA

ALQUILO CARMEN 419 ESQUINA Figueroa, casa compuesta de sala, saleta, seis habitaciones, comedor al fondo, dos servicios más comodidades. Informan X-1568 34 pesos.

PARRAGA 317 ALTOS ENTRE PAtrocinio y Carmen, con 2 cuartos, baño intercalado, cuarto de criados, galería etc. A una cuadra del paradero de los tranvías, $30. De 8 a 1 p.m. F-7073

ALQUILO $28.00 MODERNO SEGUNdo piso Diez de Octubre 1.002 esquina Luis Estévez; sala; comedor; tres habitaciones; baño intercalado; cuarto y servicios criados. Informes F-4992 Llaves bajos.

SE ALQUILA LA COMODA CASA S Francisco 264 entre Armas y Lawton, 4 cuartos; sala; comedor y cuarto criados $40.00. La llave al lado: Informes F-2397.

CASA SAN MARIANO 20 ALTOS ENtre 10 de Octubre y Buenaventura, recibidor, sala; tres cuartos; cocina; comedor; baño moderno; agua caliente se informa de ocho a doce mañana.

LOMA DE CHAPLE PARTE FRESca y saludable portal; sala; 3|4; baño; calentador; cuarto y servicio de criado.

SE ALQUILAN LOS ALTOS DE LIbertad esquina a Heredia; sala; rerecibidor; 3|4; baño calentador y demás servicios.

VIBORA. CARMEN 9, MEDIA CUAdra Calzada alquilo casas, jardín, portal; sala; comedor; 4 cuartos; baño; sala; comedor; cuarto criado; patios; garage. Informan lado.

SE ALQUILA LA CASA MARQUES de la Torre 267, al lado de la Iglesia de Jesús del Monte con sala; comedor; 3 cuartos; baño intercalado; servicio de criados; patio; traspatio. La llave en el 269. Dueña: Soledad 672. Telf. U-6559, Ercilia Galf.

CORREA 167, VIBORA: JARDIN, portal; sala; saleta; 4 habitaciones; comedor; baño completo; cuarto y servicio de criados: $34.00. La llave en la arnicería. Telf. FO-7822.

VIBORA. CARMEN 9, MEDIA CUA dra Calzada alquilo casas, pardín; portal; sala; comedor, 4 cuartos; baño; sala; comedor, 4 cuartos; baño; cocina; cuarto criado; patios; garage. Informan lado.

SE ALQUILA SANTA IRENE Y 10 de Octubre; sala; comedor y 4 cuartos, 2 en la azotea, agua abundante $25. en Jesús del Monte.

ALQUILO; LUZ Nro. 67, ESQ. SAN Luis, Víbora, espléndida casa con sala, comedor; cuatro habitaciones, baño intercalado, cuarto y servicios de criados; portal y jardín. Llaves por San Luis, familia Fidalgo. Informes M-3198 Precio: $50.

SE ALQUILA $25.00 DELICIAS 710 entre Milagros y Santa Catalina. Sala, comedor; tres cuartos; baño; cocina. servicios criados. Telf. A-7926 la llave en los altos.

ALQUILERES

91 JESUS DEL MONTE - VIBORA

ALQUILLA HERMOSA - MODERNA casa: jardines portal, sala, saleta; dos habitaciones; baño intercalado; galería; comedor; cuarto criados, garage (o sin él). frutales. Libertad 461. Rpto. Mendoza. $38 renta.

SE ALQUILA EN GRAL. LACRET entre O-Farrill y Concejal Veiga, se alquila chalet, portal, sala, comedor; 4|4; baño intercalado, cocina, servicio criadas y hermoso traspatio. Informan en la misma.

ESTRADA PALMA 111 CERCA DE LA Calzada. Altos. Sala, comedor; 5 habitaciones; criados etc; terrazas. Llave allí. I-6348.

ALQUILO MILAGROS 365 PORVEnir 8-A amplia, portal; sala; saleta; 4|4; comedor; baño; cocina; patio; traspatio; agua todo el día $34.00. X-1984. Verla de 2 a 5 p. m.

ALQUILO MAGNIFICA CASA, EStrada Palma 51, esquina Párraga, bajos; cuatro salones; repostería; cocina; altos: cuatro cuartos, dos baños; garage; tres cuartos criados; jardín. Informa: FO-3309 Edificio Ariosa

SE ALQUILA HERMOSA CASA
de dos plantas: 5 habitaciones, sala, comedor, biblioteca, cuartos de criados y garage. Gran patio de esquina, agua abundante. D-Strampes y Patrocinio Reparto Mendoza. Víbora. Telf. I-6303. I-3123.

92 SANTOS SUAREZ - MENDOZA

SAN INDALECIO 455, ENTRE SANta Emilia y Zapotes, departamento alto 2 piezas, cocina y servicio. 16 pesos.

TAMARINDO Nro. 121, ALTOS ENtre San Indalecio y San Benigno, espaciosas sala; saleta; tres habitaciones; otra en azotea, servicios completos; saleta fondo. Informes teléfono U-6895 $28.00

ALQUILO $30 CHALET, TECHOS MOnolíticos portal sala; saleta; 4 habitaciones; baño intercalado; comedor. Sola 361 entre San Catalina y San Mariano. Paradero ómnibus. Llave al lado. San Lázaro 682 U-1802.

ALQUILO CASA PLANTA BAJA: jardín; portalá sala; 2 habitaciobaño; cocina y patio; muy ventilada y abundante agua: $17. G. Lacret 368 entre Cortina y Figueroa. Informan al fondo letra G.

SANTOS SUAREZ. GOSS Nro . 61 ENtre Luís Estévez y Estrada Palma, altos con terraza, sala; 4 cuartos, baño y cocina grande, $20.00. La llave en los bajos.

LUIS ESTEVEZ 457 ENTRE JUAN Delgado y D-Strampes. Jardín; portal; sala; saleta; 3 habitaciones; baño; calentador; patio; traspatio. Verse de 2 a 5. Informan D-Strampes 207 casi esq. a Libertad.

ALQUILO PAZ ESQUINA LINEA
altos bodega, 1 cuadra tranvías, ómnibus próximo fábricas Candado, Estrella. Ambrosía $20.00. Llaves en la bodega. Más detalles Maximino Martínez. Teléfono I-3173.

ALQUILO CASA ALTA ESQUINA fraile, comedor; sala; tres cuartos; servicios completos; Santos Suárez Lacret 609.

93 LUYANO

LUYANO: ARANGO 560, SE ALQUIla una hermosa casa compuesta de sala, comedor, dos habitaciones, cocina y pantry, moderno cuarto de baño portal y patio. Informes en la misma de 3 a 5 p. m.

ALQUILO: PEREZ 657, LUYANO, casi esquina a Concha: recibidor; sala; cuatro cuartos; comedor; baño intercalado; cocina; dos terrazas; moderna. Llaves al frente, en el núm. 666. Informes Telf. I-6738.

ALQUILO CASITA MAMPOSTERIA: sala, cuarto, baño, cocina, comedor, cerca Hijas Galicia: $15.00. Llave: Benavides 174, Luyanó. Informes: Reina 108. Telf. A5-0332.

ALQUILO JUANA ALONSO 656 BAjos entre Clzada de Luyanó y Pedro Pernas: Portal, sala, dos cuartos baño intercalado; comedor; cocina; patio amplio; instalación de gas con calentador; abundante agua; casa nueva. Informes Altos del No. 652. derecha.

SE ALQUILA PARA COMERCIO, INdustria, vivienda, fábrica esquina Santa Felicia, Luyanó, frente al parque. Informan: I-6935.

94 LAWTON - BATISTA

LAWTON ALQUILO CALLE OCTAva No. 115 esquina a B. Portal, sala; dos cuartos; baño y cocina $15.00. Informes doctor Sánchez. Cuba 162 Llave en la misma.

98 ALQUILERES VARIOS

ARRIENDO PLANTA PASTEURIZAR leche a 15 minutos de la Habana. Sirve para cualquier negocio de refrigeración por tener espléndida nevera. Se da baratísima. F-2732.

SE SOLICITAN

99 SOLICITUD DE ALQUILERES

SOLICITO APARTAMENTO O CAsita en Vedado, amueblada o no. Sr. Rasch, Obispo 307, departamento 2: M-6872.

SOLICITO CASA EN LA HABANA con 10 a 14 habitaciones para 2 familias. Trato directo con el dueño. Estín, aptratado 169 Habana.

102 AGENCIAS COLOCACIONES

AGENCIA DEL VEDADO, 12 Y 23. F-3141. Tenemos cocineras reposteras; cocineros; criadas; manejadoras; todas inmejorables referencias casas conocidas. Personal ambos sexos; muchachas sirvientas del país. Servimos Habana Víbora.

U-1880 «LA HABANERA»
NEPTUNO Y ESPADA. TENEMOS numeroso personal de hombres y mujeres, blancas, de color, extranjeros y del país, cocineras, criadas manejadoras; mensajeros; personal por horas. Sirvientes a clínicas con referencias U-1880.

AGENCIA «SAN RAFAEL» U-5388
NUMEROSO PERSONAL RECOMENdable blancos y de color extranjeros, del país, cocineras, criadas, manejadoras mensajeros; cocineros; criados; choferes, sirvientes a clínicas, personal por horas. U-5388.

«AGENCIA BEERS»
Hechos, no palabras. Colocados: Srta. Alemana como Institutriz con el Gobernador de Caracas, Venezuela, con contrato de un año $63 mensuales. Taquígrafa cubana, Inglés y español, Cía. Americana importante $125.00 Señorita cubana, taquígrafa Inglés-Español, con la Pepsi Cola Co., $24.00 semanales y numerosa cantidad de sirvientes, cocineros etc. con las mejores familias cubanas y extranjeros. Plaza de la Catedral No. 54 M-7730. (Desde hace 33 años).

103 CRIADAS - CRIADOS

SE SOLICITA JOVEN BLANCA CRIAda de comedor con buenas referencias sueldo $15 uniformes y ropa limpia hora después de las 10 a. m. Calle 8 entre 3a. y 5a. Rep. Miramar casa doctor Pagés.

SE SOLICITA CRIADA BLANCA PAra todos los quehaceres en casa de poca familia. Debe dormir en la colocación. Sitios 505 altos.

104 COCINERAS Y COCINEROS

SE SOLICITA SEÑORA ESPAÑOLA de mediana edad para los quehaceres de una casa y cocinar corta familia. Informan Maloja 373 altos frente a Gervasio.

SE SOLICITAN

104 COCINERAS Y COCINEROS

SOLICITO SEÑORA BLANCA DE MEdiana edad para cocinar y ayudar a la limpieza. Chaple número 51, esquina a San Francisco de Asís, Víbora.

SOLICITO COCINERA PARA MAtrimonio, blanca mediana edad, sin compromiso, que duerma en la colocación. Referencias. Diez pesos. Uniforme. Calle E y 16 Almendares. Ruta 30 de 8 a 12.

105 MANEJADORAS

SE SOLICITA MANEJADORA BLANc 45 años formal y cariñosa para todo servicio de un niño de 2 1|2 años. Enviar referencias de su trabajo $13.00 F-6819.

SE SOLICITA UNA MANEJADORA con referencias. Calle 17 No. 953, entre 8 y 10, Vedado.

111 CHOFERES

SE SOLICITA CHOFER BLANCO, DE buena presencia. Calle E. esquina 18, reparto Almendares.

114 AGENTES - VENDEDORES

NECESITASE SOCIO CON $1.500 PAra negocio establecido. Artículo en demando todo el año. Utilidad de $250 o más mensualmente posible al interesado. Contestar a L.F.H. DIARIO DE LA MARINA.

SUELDO Y COMISION, SOLICITO tres agentes. Asociación Médico-Quirúrgico Lourdes. Concepción 216, entre Lawton y San Anastasio, Víbora, de 8 a 10 a.m.

SE SOLICITAN AGENTES EN EL INterior para vender caramelos, bombones; chocolates; dulces etc. magnífica utilidad; base contado; dirigirse a Cía. Empacadora, Apartado 44. Guanabacoa.

SOLICITAMOS VENDEDORES ACTIvos en toda la isla. Magnífica comisión por adelantado. Pida informes a . M. Michelena; Edificio Metropolitana 816. Habana.

IMPORTADORES, COMPRADORES, y vendedores, ofrecemos los más bajos precios obtenibles en todo el mundo para mercancías americanas y de otros países en almacenes afianzados libres de derechos en novedades, Sedería, Artículos de Tocador, Cosméticos, Quincallería y objetos para regalos. Compre de los mayoristas americanos que más barato venden en todo el mundo, 25 años de negocios son su mejor garantía y satisfacción. Solicite nuestro catálogo gratis y se convencerá de los bajos precios. Mills Sales Co. 901 Bdoarway New York. U. S. A.

SE NECESITAN VARIOS HOMBRES de buena presencia, bien educados y que sepan bien aritmética para darles empleo con sueldo y comisión. Presentarse a las 10, en Manzana de Gómez 566, entrada por Neptuno.

SOLICITAMOS VENDEDORES PARA exquisitos vinos «Orotavi», fabricado de fruta bomba madurada en la mata. Pídala a José Caamaño, Morro y Refugio, Telf. A-7729.

116 SOCIOS

SOLICITO CINCO MIL PESOS DE persona de solvencia moral. Con absoluta garantía para industria en marcha que vale cien mil pesos sin gravámen de ninguna clase. Unico dueño. Buen interés por mensualidades. Trato reservado. Informes: Sr. Cruz. Teléfono I-7022, de 12 a 2 p. m. y de 6 a 9 p. m.

SOLICITO SOCIO CON 1,000 PESOS para industria sin competidores. Puede trabajar. Informes: Sol 161, esquina a Cuba, tercer piso letra A. José Gallardo, de 6 a 9 p. m.

117 SOLICITUDES VARIAS

$4.00 SUELDO
Diarios, por cada $1 de trabajo. Solicitamos jóvenes o señoritas activos, honrados y conocedores del público. Jesús del Monte 854. 10 de la mañana.

MEDICOS: SE SOLICITAN PARA alquileres un buen local, preparado para una corporación clínica. Monte 426, entre Aguila y Angeles.

MEDICO
Solicito un compañero que desee establecer consulta tengo local apropiado y amueblado. Informes: San Nicolás 168 de 3 a 5.

SE SOLICITA UN BUEN CARTULARIO DE NOTARIA
Para trabajar por pequeño sueldo y comisión en todas las escrituras que por su gestión se otorguen. Tiene que estar bien relacionado y traer referencias. Dirigirse al Departamento No. 106 del Edificio López Serrano. Vedado.

GANE DINERO. VENDA EN SUS RAtos libres a sus amigos artículo útil y solicitado. Nosotros le enseñamos como ganar magnífica comisión por adelantado. Escriba hoy mismo a Hook-Fast de Cuba, Edificio Metropolitana 816. Habana.

SE OFRECEN

118 CRIADAS-CRIADOS

CRIADO ESPAÑOL DESEA COLOCARse en casa particular; sale a los repartos; tiene muy buenas referencias. Sabe hacer cocteles y planchar trajes, si es necesario. Informan al teléfono U-5388.

SE DESEA COLOCAR ESPAÑOLA DE mediana edad para habitaciones o comedor. Es seria y trabajadora. tiene buenas referencias. Telf. F-6373.

SE OFRECE JOVEN ESPAÑOLA PAra cuartos o coser o comedor sirve mesa a la rusa es fina y tiene buena presencia y sabe cumplir bien su obligación y tiene muy buenas referencias de las casas que ha trabajado Telf. FO-2750.

ESPAÑOLA JOVEN PRESENTABLE con magnífica referencias ofrécese como criada de manos, o comedor, sirve bien a la rusa y es cumplidora en su trabajo FO 1077.

SE DESEA COLOCAR UNA JOVEN española para cuartos o criada de manos, tiene buenas referencias. Telf. F-3262.

DESEA COLOCARSE UNA ESPAÑOla para criada de mano o de cuartos; tiene referencias. Informan Telf. F-4806.

SE OFRECE UNA MAGNIFICA MUchacha para trabajar de criada o cocinera o manejadora buena presencia. Sale a donde quiera, duerme fuera o en el acomodo. No tiene mayores pretensiones. Informes F-2067.

SE DESEA COLOCAR UNA MUCHAcha española de criada de mano o de cuaros; sabe coser y cortar cosas corrientes lava ropa fina, sueldo $17. I-7350 Carnicería.

ESPAÑOLA DESEA COLOCARSE PAra criada de manos en casa seria, tiene quien la garantice. Informan Telf. A-9108.

SE OFRECE UNA CRIADA DE MANO o para manejadora experta en manejar; sabe lavar ropa fina tiene buena presencia y con buenas referencias. Informan F-3921.

SE COLOCA DE CRIADA DE MANO joven blanca prefiere en los repartos o Vedado, fuera de la Habana, no menos de 20 pesos Herminia F-4282.

SE OFRECE ESPAÑOL DE CRIADO de mano o jardinero; tiene buenas referencias XO-1185.

SE OFRECE JOVEN ESPAÑONA PAra criada de manos. Tiene referencias. Telf. A-7703.

SE DESEA COLOCA RUNA JOVEN española para criada de manos o para los quehaceres de un matrimonio. Informan Telf. A-9771. Tiene referencias.

SE OFRECEN

118 CRIADAS-CRIADOS

CRIADO JOVEN MEZTIZO DEL PAIS con buenas referencias se ófrece como criado de mano o de comedor, sirve a la rusa y está acostumbrado al servicio fino; tiene buen carácter F-4848 piquera.

SE DESEA COLOCAR JOVEN BLANca del país, criada de manos o manejadora, sabe cumplir con su obligación buenas referencias de donde trabajó. Informan en San Ignacio No. 360 altos, cuarto No. 25 preguntar por Fina Ríos.

SE COLOCA UNA JOVEN DE MORAlidad para la limpieza es de color en casa decente buen sueldo. Maloja No. 370 entre División y Gervasio.

UNA JOVEN DE COLOR DESEA COlocarse en casa de moralidad para criada sabe servir la mesa a la rusa o cuartos, lava ropa fina va a los repartos; tiene buenas referencias; desea ganar buen sueldo o para manejadora de niño recién nacido Teléfono A5-1601.

DESEA COLOCARSE UNA ESPAÑOla de 36 años para criada de manos es formal y trabajadora. No le importa lavar alguna menudencia. Va a los repartos o campo. Telf. U-6265.

SE DESEA COLOCAR UNA MUCHAcha española para cuartos o comedor; tiene buenas referencias, quiere casa de moralidad: no va a los repartos. Telf. U-6998.

DESEA COLOCARSE UNA MUCHAcha para criada de mano; tiene recomendacionesá no tiene pretensiones. Telf. M-4167.

SE OFRECE SIRVIENTA ESPAÑOla con buenas referencias, sirve a la rusa, cuartos costura, es fina y sabe trabajar. Telf. FO-7842. Servanda

DESEA COLOCARSE UNA ESPAÑOla, mediana edad, sin pretensiones, para la limpieza, lav. algunas ropas, formal y trabajadora entiende de cocina con corta familia; cocina y limpia; tiene referencias, sueldo no menos de $10. FO-7152.

DESEA COLOCARSE UNA ESPAÑOla para comedor, a la rusa o criada de mano y en horas libres. Puede acompañar al parque los niños, tengo referencias. Informes U-5470.

SE DESEA COLOCAR UNA MUCHAcha para criada de mano o para lavandera de casa, tiene referencias, desea casa formal, duerme en la colocación Telf FO-3390.

SE DESEA COLOCAR UNA SRA. ESpañola de mediana edad para limpiar y ayudar a la cocina siendo corta familia y tiene referencias. Telf. I-3787. Dirección: Cerezo No. 116 Cerro entre San Anselmo y San Gabriel, sueldo de 15 a 20 pesos.

DESEA COLOCARSE UN JOVEN de criado de manos, práctico en el servicio de comedor; tiene buenas referencias; preguntar en la marmolería F-6175

SE OFRECE MUY BUENA CRIADA de mano o cuartos, muy limpia y sabe cumplir su obligación. Tiene muy buenas referencias, va a cualquier lugar lo mismo para la Habana o repartos: F-3141.

SE DESEA COLOCAR UNA MUCHAcha española para criada de mano entiende un poco de cocina. Es formal y cumplidora, desea casa de moralidad. Telf. M-6555

DESEA COLOCARSE ESPAÑOLA PAra criada de mano; tiene referencias. Informan Telf. X-2279

SE DESEA COLOCAR UNA MUCHAcha española para criada de mano o para cocinar y limpiar a corta familia. Informan: F-2918.

SE OFRECE UN JOVEN PARA cualquier trabajo, sin pretensiones de ninguna clase; deme una oportunidad para demostrar que sirvo. Llame: F-2808.

SE OFRECE ESPAÑOLA FINA PAra cuartos y costura, experta en el más fino servicio, acostumbrada a trabajar en casas de primera y con buenas referencias. Telf. A-9427.

SE DESEA COLOCAR UNA ESPAñola para criada de mano o cuartos. Informan: Telf. U-1612 y U-7084

SE DESEA COLOCAR UNA MUCHAcha blanca del país, para limpiar y cocinar a matrimonio. Tiene referencia. Telf. F1-6761.

SE OFRECE UNA MAGNIFICA CRIAda de mano, cuartos, o comedor, sabe cocinar. Tiene magníficas referencias, sale adonde quiera, duerme fuera o dentro. Informes: F-2067.

SE OFRECE UNA ESPAÑOLA PARA lavar ropa o para cuartos. Entiende algo de los quehaceres de una casa. Tiene buenas referencias. Telf. F-6760.

SE DESEA COLOCAR JOVEN ESPAñol con buenas presencia y referencias, sabe servir mesa y se coloca para criado u otra cosa, sin pretensiones de sueldo. Informes: M-6962

SE DESEA COLOCAR UNA JOVEN española para criada, manejadora o cocinera. Tiene referencias. F-6155.

SE OFRECE UNA SEÑORA PARA limpiar y ayudar a todos los quehaceres de la casa. Sol No. 411. Habitación No. 4.

DESEA COLOCARSE UNA MUCHAcha mestiza, fina, buena presencia, de criada de cuartos o comedor con referencias de casas conocidas. Sueldo no menos de $15.00. Entiende de cocina: U-6836.

DESEA COLOCARSE ESPAÑOLA DE criada de manos; lleva tiempo en el país y cumple con sus obligaciones. Informan en el Teléfono M-6436.

SE DESEA COLOCAR UNA ESPAñola para criada de manos o para cuartos, sabe trabajar y tiene referencias, se coloca que sea con familia americana y en la misma otra para cocinar; sabe cocinar a la criolla y a la española y si es un matrimonio solo cocina y limpian; desean las das buen sueldo y tienen referencias. Llame al Teléfono F1-6652.

SE OFRECE UNA JOVEN PARA criado de comedor, sabe servir a la rusa; tiene refeencias; o también para jardinero. Informes Teléf. FO-2839

SE DESEA COLOCAR UNA JOVEN española, para todo el servicio de un matrimonio; sabe cocinar y es formal para más informes: Teléfono M-3596.

SE OFRECE UN CRIADO DE MANO Tiene buenas referencias de familias conocidas, sabe servir la mesa a la rusa. Va a cualquier parte. Telf. M-4730.

SE DESEA COOCAR UNA MUCHAcha del país para criada de mano con buenas referencias; llamar al Teléfono I-7425.

CRIADO PRACTICO EN LOS SERvicios de comedor, limpieza y jardín se coloca para casa particular con buenas referencias. F-6008

SE OFRECE UNA BUENA CRIADA para cuartos o comedor con buenas referencias para limpieza solo. Duerme e nla colocación y sale a los repartos. Informan Telf. M-1149

SE OFRECE UNA BUENA CRIADA para cuartos o comedor con buenas referencias o para limpieza general; duerme en la colocación y sale a los repartos. Informes calle 23 Nro. 407 esqina a J Telf. F-2524

SE OFRECE CRIADA PARA CUARtos y costura; cabe coser de lo que pidan; se adapta a cualquier situación y duerme en la colocación; sale a los repartos, referencias inmejorables. Informan 23 Nro. 407 esquina a J. Telf. F-2524

ESPAÑOLA CON BUENA PRESENcia y referencias se ofrece para criada de mano, cuarto o comedor. Sabe servir a la rusa y cumplir con su obligada. Informan M-6962.

SE OFRECE ESPAÑOLA FINA PARA cuartos y costura, experta en el más fino servicio; acostumbrada a trabajar en casas de primera y con buenas referencias. Telf. A-9427.

119 COCINERAS-COCINEROS

SE DESEA COLOCAR UNA JOVEN para cocinar o limpiar, corta familia. Real 72, Marianao. FO-7823.

SE OFRECEN

119 COCINERAS-COCINEROS

DESEA COLOCARSE MAESTRO COcinero asiático, joven experto en toda clase de cocina y repostería para casa particular. Habla bien español y tiene referencias de buenas casas. Telf M-1959

JOVEN DEL PAIS, PRESENTABLE desea colocarse de cocinera para corta familia Hace o no repostería. Duerme o o no, también todo trabajo a matrimonio $15 en adelante FO-1077

SE DESEA COLOCAR UN GRAN COcinero fino, asiático en casa particular. Muy práctico criolla, española y francesa. Hace dulces variados Es limpio y formal y tiene muy buenas referencias. M-4310

COCINERA DE MEDIANA EDAD, ESpañola desea colocarse para cocinar y ayudar en la limpieza o cocinar y limpiar casa de corta familia. Tiene referencias; duerme en la colocación. Telf. I-7362. Sueldo 12 o 15 pesos.

SE DESEA COLOCAR UN JOVEN COcinero repostero español en casa particular o comercio. También sale al campo. tienen referencias Telf M-5150.

DESEA COLOCARSE UNA COCINEra de color de mediana edad, ayud aalguna limpieza. Aguila 1059 Telf. M-7843 y A-7966.

SE DESEA COLOCAR UNA MUCHAcha de color para cocinar y ayudar a la limpieza o para limpiar sólo; tiene buenas referencias. Limpia y cumplidora. Telf. FO-2622.

DESEA TRABAJAR UNA COCINERA inglesa en cualquier casa americana; sabe cocinar muy bien y tiene referencias. Se llama Ethel. Puede llamar por Telf. A-8663.

SE OFRECE UNA MAGNIFICA COcinera de color para cocinar sólo o cocinar y limpiar tiene magníficas referencias sale a cualquier lugar duerme fuera o en el acomodo. Informan F-2067.

MUCHACHA ESPAÑOLA DESEA COlocarse con matrimonio solo; sabe cocinar, ayuda a la limpieza o para atender a señora. Es formal y de confianza. Tiene referencias buenas. Telf. A5-3502.

DESEA COLOCARSE UN COCINEro español, cocina a la americana, española y criolla, especialidad en repostería para hotel, restaurant o casa particular. Informan FO-2788.

DESEA COLOCARSE UN COCINERO joven español en cocina con buena sazón y referencias; preguntar en la marmolería de Tarasido F-6008.

SE OFRECE UNA COCINERA, REpostera, de color o para criada de mano o para criada de comedor; tiene buena presencia y con buenas referencias Informan F-3921.

SE DESEA COLOCAR UNA ESPAñola para cocinar y limpiar a matrimonio solo. Lleva tiempo en el país es formal. No va a los repartos. Telf. F-6188.

UNA SEÑORA ESPAÑOLA DE MEdiana edad, se coloca para cocinar o limpiar, casa chica corta familia o cambio de un cuarto y un corto sueldo; tiene buenos informes, no sale del Vedado. Informan a todas horas en Calzada No. 1055 entre 12 y 14. Vedado.

COCINERA REPOSTERA DEL PAIS joven mestiza se ofrece como cocinera en casa particular con magníficas referencias sabe cumplior con su obligación; tiene buen carácter; no menos de $18. FO-7880.

SE OFRECE UNA COCINERA REPOStera de color sabe hacer plaza y variar comida, duerme fuera va al Vedado, buenas referencias, San Miguel 524 alto habitación 3 preguntar por María.

COCINERA ESPAÑOLA DE MEDIAna edad que sabe bien su obligación y de repostería y sabe hacer plaza y conviene; es para ocina solamente A-9168.

SE DESEA COLOCAR UNA ESPAÑOla de cocinera, sabe repostería; ayuda a la limpieza si es corta familia. Está acostumbrada a servir americanos. En la misma una criada de manos. Tiene buenas referencias. dormi fuera. Telf. A-9650.

COCINERO DE CASA PARTICULAR hace toda clase de cocina y pastelería. Con buenas referencias. Telf. F-2722.

SE DESEA COLOCAR UNA ESPAÑOla para cocinar y entiende de repostería. Tiene referencias. Sueldo: 20 pesos. Telf. F-6242.

COCINERA REPOSTERA CON REFErencia solicita colocación. Teléfono M-4020, bodega. Cerrada del Paseo 28 altos.

SE DESEA COLOCAR SEÑORA ESpañola de cocinera; sabe cocinar a la española y criolla; sabe repostería es limpia Cuba 663 Tel. M-5600

F-3141. SE OFRECE BUENA COCInera o criada de mano, muy limpia y cumplidora. También ambas cosas Buenas referencias, va para la Habana o repartos: F-3141.

COCINERO REPOSTERO PENINSUlar desea colocación en casa particular o comercio, cocina muy variado limpio y trabajador; hace alguna limpieza si es necesario; sin pretensiones. Informes al Telf. M-5080

DESEA COLOCARSE UNA JOVEN para cocinar, limpiar o manejar dormir en la colocación. Telf. F-6181. Vedado.

COCINERO REPOSTERO, ANTIGUO en el oficio, desea colocarse en casa particular. Tiene buenas referencias y hace toda clase de cocina y repostería. Informan: ::Telf. F-6181.

DESEA COLOCARSE COCINERA ESpañola, buena cocinera. Tiene buenas referencias. Informes: F-5455.

SE DESEA COLOCAR UNA JOVEN de color, de cocina. Tiene buenas referencias. Llame: FO-2100. No molesten por poco sueldo.

SE DESEA COLOCAR UNA ESPApacola para cocinar y entiende de repostería. Tiene referencias. Sueldo: 20 pesos. Telf. F-6232.

SE DESEA COLOCAR UNA JOVEN blanca de cocinera o criada de mano. Informes: Telf. F-6150. Tiene referencias. No menos de $15.0.

SE OFRECE SUPERIOR COCINERA de color repostera joven, ayuda en pequeña limpieza; va a repartos; tiene referencias inmejorables. M-7122.

DESEA COLOCARSE ESPAÑOLA COcinera superior repostera, toda clases comidas y bien presentada; es sola, buenas referencias; solo cocina casa particular. M-2183.

UN COCINERO DE LOS ANTIGUOS desea encontrar una familia antigua que sabe reglamento, lo mismo en Cuba que en Europa. Dirección: Angeles No. 73.

SE DESEA COLOCAR UNA SEÑORA española de mediana edad para cocinar, tiene referencias, no le importa hacerlo todo en casa de corta familia. Desea dormir fuera. Informan Teléfono F-6162.

SE DESEA COLOCAR UN COCINEro repostero en la Habana o en el campo; puede dar toda clase de referencias; habla inglés. Llamar al Teléfonos: FO-7456 y FO-7800.

SE OFRECE UNA BUENA COCINEra repostera, española. Sabe hacer toda clase de comidas y hace plaza si lo desean. Sueldo mínimo 20 pesos. Telf. A-6414.

SE OFRECE MUCHACHA DE COLOR para cocinera, es repostera o criada de mano. Duerme en la colocación. Sra. Rodríguez: I-3552.

SE OFRECE UNA BUENA COCINEra parda repostera para cocinar o cocinar y limpiar; tiene buenas referencias; duerme fuera o dentro, según trato informes F-2524

SE OFRECE UNA BUENA COCINEra parda repostera para cocinar o cocinar y limpiar; tiene buenas referencias,; duerme fuera o dentro según trato. Informan M-1149

SE OFRECE ESPAÑOLA PAOA COcinar y limpiar o para criada de mano, formal y trabajadora, sabe cumplir con su obligación. F-6205.

SE OFRECEN

119 COCINERAS-COCINEROS

SEÑORA DE MEDIANA EDAD DEsea cocinarle a un matrimonio solo o corta familia, sin pretensiones, duerme en la colocación, ayuda en algún quehacer. Tiene referencias, es española. Telf. I-5972.

..UN BUEN MAESTRO COCINERO Repostero joven chino cocina criolla y española; sabe cumplir con su obligación; tiene buenas recomendaciones. Informan Telf. M-9164 desea colocarse casa particular.

SE OFRECE JOVEN ESPAÑOLA CON buena presencia y muy buenas referencias para cocinar sólo o cocinar y limpiar a corta familia, es repostera. Informan M-6962.

PARA JESUS DEL MONTE Y VIBOra se coloca española de mediana edad para cocinar a corta familia sin pretensiones. Tiene referencias. Teléfono I-5972.

COCINERO JOVEN ESPAÑOL DEsea colocarse en casa particular. Tiene buenas referencias de las mejores familias de Cuba. Conoce la cocina francesa, española, americana y criolla. Toda clase de pastelería, repostería y helados. M-4355.

120 MANEJADORAS

MANEPADORA INGLESA PUEDE dar clases de inglés y música tiene referencias Telf. FO-1343.

SE OFRECE MANEJADORA O CRIAda de mano, sirve a la rusa con buenas referencias. Llamar al Teléfono: F-7273.

SE DESEA COLOCAR SEÑORA ESPAñola para manejadora cariñosa con los niños, referencia de años. Telf M-4890.

SE OFRECE UNA BUENA MANEJAdora inglesa que sabe cumplir con su deber, es cariñosa con los niños. Tiene referencias. Telf. F-7965.

JOVEN JAPONESA DE BUENA PREsencia y con excelentes referencias, desea colocarse para manejadora de un solo niño. Desea buena casa. Informes: FO-1077. Verónica.

SE OFRECE UNA MUCHACHA blanca de buena presencia y con muy buenas referencias para manejadora o criada de mano; es cariñosa con los niños. Para mejores informes llame al teléfono FO-2776, preguntar por Nena.

123 COSTURERAS y MODISTAS

MODISTA COMPETENTE — DESEA trabajar en casa particular; no le importa dos o tres días por semana hace trajes sastre y abrigos; reforma también pieles. Calle A entre 14 y 16 Almendares, Telf. FO-2705, Jovita.

124 LAVANDERAS-LAVANDEROS

SE DESEA COLOCAR UNA MUCHAcha de color, del campo, para lavandera o limpieza; dormir fuera; otra para limpieza en las horas de la mañana; si es a repartos, con viajes pagos; seriedad y formalidad; llamen F-6175

SE OFRECE UNA BUENA LAVANdera en la casa o fuera, o para criada o manejadora. Tiene buenas referencias. Llamar a Ines. Telf. FO-2779

SE DESEA COLOCAR UNA MUCHAcha de color del campo para lavar o limpiar, dormir fuera. Otra para limpieza en las horas de la mañana, Si es reparto con viajes pagos. Seriedad y formalidad. Llamen F-6175.

125 CHOFERES

ENFERMERA SE OFRECE PARA atención de enfermos de ambos sexos, o para el cuidado de niños o dementes. Informes: Telf. X-2569.

SE OFRECE CHOFER PARA CASA particular o camión; tiene referencias. Telf. F-4343.

DESEA COLOCARSE UN ESPAÑOL de chofer particular o comercio, con más de 10 años de práctica. Entiende de cualquier marca de carro. Dirigirse: garage Morro, calle Morro número 61. Telf. A-7055. Preguntar por Camilo.

DESEA COLOCARSE UN BUEN CHOfer, experto en toda clase de máquinas y mecánica, sin pretensiones, con referencias de buenas casas y siempre ha trabajado particular. Telf. M-2412.

SE DESEA COLOCAR CHOFER EXperto en todas clases de máquinas Informan Teléfono FO-2713. Calle 15 entre 4 y 6, Almendares.

DESEA COLOCARSE UN CHAUFfeur de color; tiene algunos años práctica y buenas recomendaciones; no duerme en la colocación. Informes: F-4422

BUEN CHOFER SE OFRECE PARA trabajar en casa particular, con muy buena recomendación de casas donde ha trabajado. Informan FO-1024

126 JARDINEROS

SE COLOCA JARDINERO CASA PARticular o finca, entiende de campo; semillas; plantas y flores. Prefiere familia honorable. Buenas referencias. De 7 a 11 y de 1 a 5. Telf. F-6256.

JARDINERO JAPONES DESEA COlocarse de jardinero en casa particular; entiende bien su trabajo; es cumplidor y tiene referencias. Teléfono F-6003

129 OFICINISTAS

JOVEN CUBANO DE 25 AÑOS, BAchiller, Mecanógrafo al tacto, con buena letra manuscrita y perfecta Ortografía, solicita empleo en oficina comercial, bufete etc. Excelentes referencias y sin grandes pretensiones. Llamar al Tfel. I-3672 en horas laborables. Preguntar por Ferrer.

LABORATORIOS DROGUERIAS, SE ofrece una señorita con experiencia de muchos años en negocios de medicinas, conoce contabilidad; es mecanógrafa. Informes: Sr. Hernández. U-5800. Belascoaín 860.

JOVEN CUBANO CON CONOCIMIENtos de contabilidad, mecanografía e inglés desea colocación. Tiene buenas referencias y certificados de colegios cubanos y americanos. R. Jiménez, Prado 519 apto. No. 1 Telf. M-1914.

131 OFERTAS VARIAS

SE OFRECE UN ENFERMERO CON bastante tiempo de práctica para cuidar enfermos, industria o fábrica. Dirigirse a Angeles Nro. 156 altos, informan.

SE OFRECE UNA SEÑORA SOLA para cuidar un enfermo en casa particular o sirvienta de una clínica con mucha experiencia. Villegas 216 (bajos).

ESPAÑOL SE OFRECE PARA CRIAdo de mano acostubrada en el servicio, portero o sereno honrado y trabajador. Buenas referencias. Telf. A-6461.

JOVEN DEL CAMPO DESEA COLOcarse cantinero; dependiente de fonda; sereno; criado de mano; portero; buenas referencis, natural de la población de Alquízar, vendedor ambulante etc. Telf. M-4612.

SE OFRECE UNA ENFERMERA CON 20 años de práctica para asistir enfermos particulares, Consultorio o Clínica; le es indiferente ir al campo. Teléfono I-6668 A. Núñez

CONTABLE SISTEMA MODERNO con buenas referencias y experiencia en comercio e industria azucarera con conocimientos forma tratar Leyes que afectan contabilidad, desea empleo; dirigirse a José Suárez Rayo 258 altos.

DESEA COLOCARSE UN ENFERmero, con años de práctica en hospitales y clínicas, para particular. Teléfono FO-1900.

SE OFRECE JOVEN EXPERTO PAra cuidar enfermos casa particular. Buenas referencias. Informan Teléfono F-4852.

M.E.C.D. 2016

ALEMANIA E ITALIA BASAN SU POLITICA EN LA CREENCIA DE QUE HAY UNA ALIANZA MILITAR ANGLO-FRANCESA QUE PUEDA EXTENDERSE A EE. UU.

El programa naval alemán motiva confusión en Europa

Causa aprensión el número de submarinos que se propone construir el Reich.—Sus acorazados defenderían el Báltico contra los ataques de la flota soviética

(POR H. J. J. SARGINT)

LONDRES, febrero de 1939.—El «ambiente amistoso» en que se asegura que transcurrieron las recientes conversaciones entre los peritos navales británicos y alemanes, acerca del aumento del número de sumergibles y cruceros teutónicos, no altera el hecho de que Berlín se ha propuesto dar comienzo a una nueva era, de alcances imprevisibles, en lo referente a su programa de rearme.

Al firmarse el acuerdo naval angloalemán de 1935, Inglaterra experimentó cierto alivio, pensando que se había evitado una nueva competencia de armamentos marítimos en gran escala. Al mismo tiempo, aumentaron las aprensiones francesas al interpretar el acuerdo angloalemán como medida que lesionaba los intereses de Francia, ya que la detención de las construcciones navales germánicas permitiría al gobierno del Reich utilizar mayores esfuerzos en pro de los armamentos terrestres y aéreos.

Hasta cierto punto este razonamiento estaba bien fundado; pero de todos modos ello no aportó alivio alguno a los círculos navales británicos, donde se sabe que si bien es imposible construir unidades de batalla (acorazados y cruceros acorazados) en menos de dos o tres años, y, lo que es aún más importante, no se puede adiestrar convenientemente a sus tripulaciones en ese lapso de tiempo, se puede, en cambio, producir con rapidez unidades ligeras, tales como destructores, submarinos y contratorpederos de escaso tonelaje. De allí se desprende que cuando los alemanes firmaron el acuerdo de 1935 no tenían pensado imponer una pausa a sus construcciones navales. Alemania no está en condiciones de construir acorazados con rapidez, ni tampoco los requiere indispensablemente, pero sí necesita con urgencia submarinos para poder llevar a la practica los proyectos estratégicos que tienen en consideración sus estados mayores militar y naval.

Lecciones del pasado

Las lecciones de la última Gran Guerra están todavía frescas en la memoria de los jefes navales alemanes de Berlín, Kiel y Wilhelmshafen. La flota germana quedó paralizada ante la presencia de las escuadras unidas de las potencias aliadas y asociadas. Debajo de la superficie del mar, en cambio, los alemanes mantuvieron una actividad constante y que se vió a menudo coronada por el éxito. Tan es así que en la segunda mitad de la guerra, hasta la introducción del sistema de convoyes y la participación en las hostilidades de los destructores norteamericanos, la campaña submarina alemana estuvo a punto de doblegar la resistencia inglesa.

No es difícil encontrar el motivo que ha guiado a los alemanes en su propósito de construir un número de sumergibes equivalente al de la flota inglesa. En caso de estallar una guerra en que las potencias dictatoriales, o por lo menos Alemania ,se vieran frente a la coalición anglofrancesa, la diferencia en el número de acorazados sería tan grande, con perjuicio de Alemania, que ésta muy poco o nada podría hacer con sus unidades de batalla, ni en el Atlántico ni en el mar del Norte. Los círculos navales británicos opinan que las grandes unidades alemanas combatirían más bien en el Báltico, terreno donde su potencia sería más que suficiente para hacer frente a cualquier amenaza procedente de Rusia.

En el mar del Norte y en el Atlántico, guiados por la memoria de Jutlandia, los alemanes con toda probabilidad concentrarían sus esfuerzos en la campaña submarina intensa. Esta actividad tendría su teatro a lo largo de las costas de Francia y Portugal, descendiendo hasta el estrecho de Gibraltar, con el fin de inmovilizar, en la medida de lo posible, no sólo los buques que lleven a bordo comestibles y materias primas, sino también los transportes de tropas.

Las minas submarinas

De igual modo que ocurrió en la pasada contienda, el mar del Norte se convertiría en un vasto campo de minas submarinas, impasable para amigos y enemigos. El submarino, como es sabido, tiene un papel preponderante en la colocación de minas. Los alemanes perfeccionaron la técnica del caso hace veinte años, y ésta ha sido adoptada, claro está, por las escuadras de todos los países. Los alemanes fueron los primeros en adaptar los sumergibles a la tarea de colocar minas submarinas, en vista del fracaso de las unidades de superficie destinadas a ese propósito.

Es dudoso que Alemania construya los dos cruceros de diez mil toneladas, armados con cañones de 203 mm. (8 pulgadas), que tiene derecho a construir de acuerdo con lo convenido en el pacto de 1935. Cabe destacar, a fuer de imparciales, que Alemania tiene perfecto derecho a poner en práctica estos proyectos, toda vez que ellos quedan comprendidos dentro del marco jurídico del acuerdo. Estos cruceros debían construirse como respuesta a los dos cruceros de ese tonelaje y armamento que se informó estaban construyendo los rusos; empero, aunque resulta sumamente difícil obtener informes exactos acerca de las actividades soviéticas, los círculos navales de Londres manifiestan la opinión de que los rusos no los están construyendo. De igual modo, se expresa en Londres la creencia de que los alemanes abandonarán el proyecto de construir esas unidades.

En cuanto se refiere a cruceros, los alemanes han dado término ya a tres de gran tonelaje, armados con cañones de 203 mm.: el «Prinz Eugen», el «Admiral Hipper» y el «Bluecher». Están construyendo ,además, o se están disponiendo a hacerlo, seis cruceros de diez mil toneladas armados con cañones de 5.9 pulgadas de calibre, que son el arma adoptada por el Reich para oponer al cañón inglés de 6 pulgadas. Los técnicos opinan que estos cañones de 6 pulgadas son mejores, para su uso en cruceros, que los de 8 pulgadas. En Inglaterra casi todos los cruceros los llevan.

Actitud inglesa

La actitud británica frente a la expansión de la fuerza submarina alemana es evidente. El submarino no se combate con submarinos, y la Gran Bretaña, que por razones estratégicas y tácticas, no necesita tantos sumergibles como las escuadras de las potencias menores, hará frente al programa alemán incrementando el número de destructores, «sloops», «unidades de escolta», como se ha dado en llamar a este tipo de buques, y naves menores de diversa especie.

El destructor de gran tonelaje, capaz de hacer frente al mar en cualquier tiempo y de desarrollar una velocidad de cuarenta nudos, es el arma ideal para luchar contra el submarino en alta mar, mientras que las nuevas lanchas de alta velocidad que están produciendo con gran éxito dos o tres astilleros especializados de Southampton y Cowes están consideradas como lo mejor para combatir los sumergibles en aguas cercanas a las costas. Por ello es lógico que el Almirantazgo británico, determine y dé gran expansión a la construcción de estas unidades antisubmarinas cuando presente a la Cámara de los Comunes, en la primavera próxima, su proyecto de presupuesto para el ejercicio entrante.

(Derechos reservados al DIARIO DE LA MARINA, por North American Newspaper Alliance.)

PARECEN ALEJARSE LAS PROBABILIDADES DE QUE PUEDAN EFECTUARSE ELECCIONES EN INGLATERRA EN LA PRIMAVERA

De acuerdo con la Constitución, las elecciones pueden ser pospuestas por el Gobierno hasta el año 1940

El Jefe del Estado Mayor Imperial británico, Vizconde Cort, llegó a la Palestina, con suficiente escolta de tropas y con carros blindados, para inspeccionar los puestos británicos

LONDRES, febrero 9. (Havas).—Sir Samuel Hoare, Ministro del Interior, anunció hoy en la Cámara de los Comunes que el Gobierno ha decidido presentar un proyecto modificando la Ley de Secretos Oficiales de 1920. El proyecto en cuestión quedará en estudio ante la Cámara de los Lores, y se referirá principalmente al Artículo Sexto de la ley mencionada, que se refiere al interrogatorio de los periodistas, sobre el origen de sus informaciones.

Se alejan las probabilidades de que pronto haya elecciones en Inglaterra

LONDRES, febrero 9. (Havas).—Varios consejeros del Gabinete de Chamberlain continúan preconizando la celebración de elecciones a principios de la primavera próxima, pero cada vez parece más dudoso que se les atienda. La primera razón en contra es que no hay indicaciones de que la situación internacional estará lo bastante despejada para que se puedan celebrar comicios en esa época, ya que los partidos amigos del Gobierno sólo pueden ir a la prueba contando con el éxito de la política exterior del Gabinete. Por otra parte, la situación económica sigue siendo muy incierta y la crisis de los asuntos que al principio pareció pasajera, no muestra síntomas de mejoría inmediata.

Por ello, salvo el caso improbable de una evolución radical, tanto en el interior como en el exterior de la nación, es casi seguro que el Gobierno rechazará la opinión de sus consejeros, favorable a una próxima consulta al electorado. Además, como es prácticamente imposible que haya comicios en el verano, resulta que éstos nunca podrían ser celebrados antes de noviembre, como fecha más próxima.

De acuerdo con la Constitución, las elecciones pueden ser pospuestas aún hasta 1940, de manera que el Primer Ministro tiene margen de tiempo suficiente para escoger la hora más propia para pedirle al pueblo la confirmación del actual mandato del Parlamento y del Gobierno.

Llegó a Palestina el Jefe del Estado Mayor Imperial Británico

JERUSALEN, febrero 9. (Havas). El vizconde Gort, jefe del Estado Mayor Imperial, llegó hoy a Gaza (Palestina), procedente de Ismailia (Egipto), en un avión. Después de comer, el vizconde Gort inspeccionó los puestos ocupados por el regimiento de infantería escocesa, y en seguida partió hacia Jerusalén por carretera, con una escolta de húsaras y otra de automóviles blindados. El Jefe del Estado Mayor se detuvo en el camino para conocer uno de los puestos de vigilancia de la vía férrea y el aeródromo que la Real Fuerza Aérea tiene en Ramleh.

El representante del Gran Mufti de Jerusalén expuso el caso de los árabes al Gobierno inglés.

LONDRES, febrero 9. (AP.)—Jemal Husseini, representante del Gran Mufti de Jerusalén, expuso hoy el caso árabe en la disputa de Palestina ante el Gobierno inglés.

Los detalles del discurso de 20 minutos pronunciado por Husseini en el Palacio de San Jaime no se han dado a la publicidad, pero en los centros bien informados se dice que formuló tres demandas:

Primera: Que cese la inmigración judía a Palestina.

Segunda: Que se abrogue la declaración Balfour y el mandato de la Liga de las Naciones para Palestina.

Tercera: Que se establezca un estado árabe independiente en Palestina aliado a la Gran Bretaña por un tratado.

FUE DE TERRIBLE VIOLENCIA LA COLISION DEL GEORGES LEYGUES CON EL BISON

BREST, Francia, febrero 9 (Havas). —Un testigo del abordaje entre el crucero Georges Leygues y el destróyer Bison, ambos de la Armada francesa, el martes por la noche, declara que durante un ejercicio consistente en un ataque de los destróyers contra los cruceros de la segunda escuadra del Atlántico, el Georges Leygues y el Bison navegaban a una velocidad de unos quince nudos. El Bison fué embestido súbitamente por estribor, casi de través, con una violencia tal, que un cañón de 138 milímetros, con su mantelete completo, saltó y cayó en la cubierta de proa del crucero. Unos diez hombres fueron heridos al mismo tiempo. Toda la parte delantera del Bison quedó abierta, en un tramo de 25 metros. Toda la proa se desprendió, hundiéndose y arrastrando al fondo del mar a varios marinos.

Se atribuye mucha importancia a la visita del Canciller del Brasil, Sr, Oswaldo Aranha a Estados Unidos

Permanecerá una semana en Washington, donde efectuará conferencias con los Jefes de la Administración, las que se cree habrán de culminar en acuerdos muy importantes

WASHINGTON, febrero 9 (AP).—Desde hace más de 25 años el Canciller del Brasil no visitaba Washington con carácter oficial y Aranha «por ser muy joven en esa época» no recuerda la importancia diplomática que alcanzara por la visita de entonces del Ministro de Relaciones del Brasil, doctor Lauro Muller.

Además el mundo actual ha cambiado de fase y otros son los problemas y soluciones que buscan los estadistas. Compenetrado con esa responsabilidad Aranha inició esta mañana al desembarcar en New Jersey, lo que él llama «wekend internacional» metáfora ésta que tiene varios significados.

En el transcurso del viaje por ferrocarril hasta Washington, Aranha no pudo desprenderse de las entrevistas periodísticas que venía sosteniendo desde que el vapor «New Amsterdam» entró en aguas territoriales al amanecer y durante tres horas continuó amablemente esbozándonos todo un croquis sobre la política externa e interna del Brasil.

Preguntado si el viaje podría intentarse como de especial deferencia, señala la singular vinculación que una al Brasil y Estados Unidos y afirmó categóricamente que hallaba natural esa interpretación y agregó que «esta clase de visitas explícanse por sí mismas entre naciones amigas con ubicación continental, mucho más si tenemos en cuenta que las naciones europeas emplean este sistema de contacto de diplomacia moderna para solucionar sus cuestiones abiertas y sus dificultades.»

Afirma en primer término su fe absoluta en que se realicen las posibilidades de una mayor ampliación de las relaciones comerciales entre Estados Unidos y Brasil y considera como deber recíproco de las dos naciones encontrar cada día nuevos medios y maneras para acrecentarlas. Declara que aún no puede juzgar sino después que sostenga conversaciones con los inversionistas norteamericanos de capitales estadounidenses en el Brasil y estima que el programa de compenetración de la política del Buen Vecino en la América Latina debe comprender también fuera de las inversiones de dinero el envío de gente, por cuanto las personas representan un capital activo y creador. «Mientras sólo hay 2,000 norteamericanos en todo el Brasil contamos por centenares de millares los alemanes, italianos y japoneses».

Aunque Aranha no trae plan especial alguno respecto al intercambio cultural con Estados Unidos, está interesadísimo en discutir con los elementos oficiales de aquí el modo de aumentar la corriente de un personal técnico, universitario, intelectual y periodístico que «hagan efectiva la intimidad espiritual entre ambos pueblos».

El fondo de la importancia en la visita de Aranha consiste especialmente en lo que respecta a los múltiples problemas no sólo de su país sino de toda la América Latina y serán por tanto las conversaciones que sostenga con el Presidente Roosevelt las llamadas a señalar los más efectivos rumbos de la política del Buen Vecino. Aranha comprende y valoriza esta especial oportunidad y sonríe amigablemente cuando dice: «entre amigos no hay agendas ni secretos».

Refiérese al hecho que las conversaciones con Roosevelt serán más que las de dos personajes oficiales y estadistas, las de dos buenos, antiguos y sinceros amigos.

«Discutiré todo, conversaré sobre todo si es necesario y, naturalmente, como no vengo a hablar de astronomía política, estos temas estarán directamente relacionados con las cuestiones panamericanas».

Con la misma franqueza y agilidad mental que ha abordado los temas internacionales y económicos, se refiere seguidamente a la situación política interna del Brasil, declarando que es necesario conocer la mentalidad brasileña, comprender el actual sistema de gobierno que no necesita del apoyo de partidos políticos determinados por cuanto está basado en la sólida personalidad del Presidente Vargas «quien es la figura más popular de mi país».

Llegó a Washington el ministro de Estado del Brasil, Oswaldo Aranha

WASHINGTON, febrero 9 (AP).—Oswaldo Aranha, ministro de Estado del Brasil, llegó esta tarde a esta capital donde permanecerá una semana conferenciando con los jefes de la Administración que, según se cree, dará por resultado acuerdos importantes sobre comercio, hacienda y defensa.

Las conferencias comenzarán mañana formalmente. El objeto de las mismas será comercial, en primer término.

El Magazine Dominical

Los lectores del DIARIO que han gustado en ediciones dominicales anteriores la bella novela

UNA MANCHA DE TINTA,

del notable escritor francés Renato Bazin, tienen la oportunidad de poseerla completa adquiriendo la edición del próximo domingo, en cuyo "magazine" en colores se publica el último capítulo.

En esa edición, además, se insertan colaboraciones de sumo interés, destacándose entre ellas las siguientes:

AHORA LOS AVIONES SERAN MAS SEGUROS,
doble página en colores, reseñando las últimas conquistas de la aviación;

DESPERDICIOS QUE PAGAN DIVIDENDOS,
por Sam Lukas;

PALATINO,
otra "postal descolorida" de Federico Villoch;

EL GRAN PIANISTA JOSEF HOFFMAN
es un excelente mecánico;

MANUAL DE ESTUDIOS HISPANO AMERICANOS,
una revista amplia de los libros de actualidad;

GUILLERMO II, SUS HIJOS Y LA ALEMANIA DE HITLER,
o las relaciones entre aquella figura ya histórica y la Alemania actual;

EL PROBLEMA DOMESTICO,
cuando las mujeres trabajan fuera del hogar;

DOS PRINCIPES Y UNA PRINCESA DEL TEATRO,
el cuarto capítulo de la historia de los Barrymore;

VIDA DE LOS ESCRITORES HISPANOAMERICANOS EN PARIS,
por Miguel Pérez Ferrero;

NUEVOS VITRALES DE NUESTRA SEÑORA DE PARIS,
por Renato Villaverde;

GRANDES REPORTAJES DE EUROPA:
al margen de los escándalos de los créditos "congelados";

ENRIQUE M. STANLEY, EL QUIJOTE DEL CONTINENTE NEGRO,
o el trazo de una silueta insigne de explorador;

LA AMENAZA DE LOS ARMAMENTOS NAVALES,
por Maurice Pernot;

POR QUÉ UNAS MUJERES PIERDEN SUS MARIDOS Y OTRAS LOS CONSERVAN,
por Kathleen Norris;

Con esta edición, pero al precio corriente de

5 centavos

se ofrecen al lector nuestras secciones especiales de los domingos, numerosas páginas de muñequitos en colores, la sección del rotograbado y otros importantes servicios.

Para suscripciones, llamar a los teléfonos:

M-7911, M-7912 y M-7913

Para contrarrestar tal conjunción Italia está decidida; perfeccionará y acelerará su programa de rearme

Las autoridades militares de Italia se han negado a dar ninguna clase de informes sobre los rumores relativos al envío de refuerzos a Libia y a la llamada de especialistas

BERLIN, febrero 99. (Transocean) La electrificación del ferrocarril Berlín-Roma se realiza conjuntamente por Alemania e Italia ha avanzado tanto en la parte de Alemania que el 15 de mayo podrá ya circular movido por fuerza eléctrica, el ferrocarril en el trayecto de Munich a Saalfeld.

Cuéntase también que en 1940 podrá hacer lo mismo en todo el trayecto de Leipzig a Nuremberg. Para el trayecto de 350 kilómetros que se electrifica actualmente se precisan 12,000 postes de conducción eléctrica y 1,400 kilómetros de tendido eléctrico.

Alemania e Italia basan su política en la creencia de que existe una alianza militar anglo-francesa

ROMA, febrero 9. AP.—Virginio Gayda declara hoy que Italia y Alemania basan su política en la creencia de que «una coalición armada» existe entre la Gran Bretaña y Francia que «puede extenderse por una inteligencia a los Estados Unidos».

«Una verdadera alianza militar anglo-francesa» existe actualmente, dice el boletín del Ministerio de Estado «Informazione Diplomática», agregando que Italia «acelerará y perfeccionará» sus armamentos para contrarrestarla.

Con referencia a la participación americana en tal alianza el periódico «Il Telegrafo» de Livornia, dice:

«La posibilidad de un eje París-Londres-Washington no nos induce a pensar que Alemania, Italia y Japón deben cerrar su tienda, ni que nosotros los italianos particularmente tengamos que abandonar nuestras aspiraciones nacionales como se hace con las banderas después de un día de fiesta».

En algunos círculos círculos diplomáticos se considera posible la existencia de una alianza militar firmada entre Francia y la Gran Bretaña y al mismo tiempo se cree necesario que Alemania e Italia también firmen una alianza militar.

Durante varios meses se ha venido hablando de transformar el pacto anticomunista entre Alemania, Italia y Japón en una alianza militar formal.

El gobierno anunció hoy que debido al aumento de la población de Italia y las nuevas disposiciones para el servicio militar, le es posible movilizar 10.000,000 de hombres para el servicio activo de las armas en caso de guerra.

Reserva militar italiana sobre los movimientos en Libia

ROMA, febrero 9. (Havas).—Interrogados acerca de los rumores circulantes sobre la llamada de especialistas militares de diversas clases y acerca del refuerzo de las guarniciones de Libia, de lo cual se han hecho eco algunos periódicos extranjeros, las autoridades militares italianas, sin confirmar ni desmentir nada, se limitaron a decir que se trata de una cuestión de carácter especial, sobre la cual no se puede dar ninguna indicación.

El Dr. Schacht hará pronto un recorrido alrededor del mundo

El Mariscal Goering ofreció un almuerzo al nuevo Ministro de Estado de Yugoeslavia

BERLIN, febrero 9 (Transocean).—El Ministro Presidente, Mariscal Goering y esposa dieron un almuerzo hoy jueves en honor del Ministro plenipotenciario de Yugoeslavia en Berlín nombrado en estos días Ministro del Exterior de su país, Alexander Cincar-Markovitsch y esposa.

Al almuerzo asistieron el subsecretario Goerner, el teniente general Udet, el Ministro de Economía y el presidente del Reichsbank, Walther Funk, el Subsecretario Brinkmann; el General Castner y el General Rodenschatz, todos ellos acompañados de sus esposas.

DE VIAJE EL DR. SCHACHT EX-PRESIDENTE DEL REICHSBANK

BERLIN, febrero 9. (Thansocean). —El ex-Presidente del Reichsbank, doctor Schacht emprenderá próximamente un viaje alrededor del mundo. Este viaje revestirá carácter estrictamente particular.

El gobierno chileno toma energicas medidas contra los saqueadores del área de los terremotos

SANTIAGO DE CHILE, febrero 9. (AP).—El gobierno chileno ha acordado desterrar a los saqueadores de la zona asolada por los terremotos a la isla de Más Afuera del grupo de Juan Fernández y enviar a los ladrones a campos de concentración que se establecerán en los alrededores del área de la catástrofe.

Las agencias de auxilio están trabajando activamente en Chillan y Concepción en el alojamiento y asistencia médica de los heridos en los pueblos más cercanos.

Hasta ahora se han aplicado 30,000 inyecciones antigangrenosas.

El Gabinete belga que presidía el señor Spaak ha dimitido en pleno y aquél se encargó de constituir otro

Algunos elementos opinan que el nuevo Gobierno debe estar formado por técnicos alejados de las luchas partidistas, pero otros piden la disolución del Parlamento y elecciones

BRUSELAS, febrero 9 (Transocean).—El Presidente del Consejo dimisionario, Spaak, quien ha presentado hoy jueves por la tarde, la renuncia de su gabinete al Rey Leopoldo, ha sido encargado por éste de continuar lan funciones gubernativas.

La causa de la crisis ha sido ha sido aplaudida también por la Cámara. Un comunicado oficial publicado después de la sesión extraordinaria del gabinete permite deducir los motivos vos que dieron lugar a la dimisión colectiva del Gobierno. Dice que los Ministros liberales hicieron saber al Gabinete que se ven en la imposibilidad de continuar su colaboración en el seno del gobierno si el doctor Martens no renuncia su cargo de miembro de la Academia Flamenca para la Ciencia Médica.

El Presidente del Consejo—continúa el comunicado—tenía el concepto de que esta actitud impide al gobierno continuar sus actividades habiendo acordado, en consecuencia, presentar la dimisión del gabinete.

El doctor Martens, mencionado en el comunicado oficial es un catedrático flamenco contra cuyo nombramiento al cargo de miembro de la Academia Flamenca, las organizaciones de excombatientes de la guerra habían formulado enérgicas protestas.

La dimisión del gabinete de Spaak ha producido gran consternación en los círculos políticos puesto que hasta ahora nada concreto puede predecirse cómo será el nuevo gabinete. Preguntado si el Monarca admitió la dimisión, contestó Spaak: «El Rey me encargó de los asuntos pendientes. No sé a ciencia cierta lo que ello quiere decir». Algunos opinan que el futuro gabinete sería de técnicos fuera de los litigios de partido, pero otros exigen la disolución del Parlamento y elecciones generales.

Terminó su vuelo redondo de Inglaterra a Ciudad del Cabo, el aviador Henshaw

LONDRES, febrero 9. (Havas). El aviador inglés Henshaw, que inició hace días el vuelo redondo Inglaterra Ciudad del Cabo-Inglaterra, aterrizó esta tarde en el aeródromo de Gravehend, procedente de Orán (Argelia), donde había despegado a las 7:50 de la mañana.

Se celebró el Día del Estudiante caído por la Patria

BURGOS, febrero 9. (Havas).—Se ha celebrado en toda España el Día del Estudiante Caído por la Patria, con ceremonias religiosas, seguidas de discursos panegíricos de los jóvenes universitarios y académicos que perecieron en los campos de batalla.

Preparan agasajos al Presidente de Francia en Londres

Daladier habla sobre la ayuda inglesa en caso de que surgiera una guerra

PARIS, febrero 9 (Transocean).—Según informa el diario «Le Jour» el Ministro Presidente Daladier declaró durante la sesión celebrada ayer miércoles por la noche por las comisiones de defensa nacional del Senado, reunidas, que en caso de un conflicto armado Francia estaría completamente sola durante la primera semana de las hostilidades, pero que entonces la Gran Bretaña apoyaría con todas sus fuerzas a Francia.

Varios senadores interrogaron si en caso de guerra podría Francia esperar una ayuda eficaz por parte de la Unión Soviética. Daladier contestó haciendo únicamente alusión a las relaciones ruso soviéticas con sus vecinos de Polonia y Rumanía.

Referente a los efectivos del ejército francés, Daladier declaró que después de haberse terminado las quintas pobres, se dispondrá en el futuro, en el primer año, de cien mil y el segundo año ciento cincuenta mil reclutas más.

El diario «Ordre» quiere saber por qué Daladier había asegurado que Francia había sacado sus consecuencias de la movilización parcial de Septiembre de 1938. Fué necesaria cierta reorganización en el seno de las oficinas de la movilización, la que quedó ya realizada.

SERA RECIBIDO EL PRESIDENTE SERA RECIBIDO E LPRESIDENTE DE FRANCIA POR EL PARLAMENTO DE INGLLATERRA

LONDRES, febrero 9 (Havas).—Aunque en el palacio real de Buckingham no se ha publicado nada aún sobre el programa oficial de la visita del Presidente de Francia, Albert Lebrun, a Londres, se cree generalmente que éste será recibido por el Parlamento británico, ante el cual pronunciará un breve discurso. El diputado laborista teniente-comandante Fletcher tiene el propósito de solicitar del Primer Ministro que reúna las dos Cámaras del Parlamento en la gran sala histórica de Westminter, para la recepción a Lebrun.

Desde el jubileo de Jorge V no se ha celebrado ninguna ceremonia de esta clase en el soberbio Hall. Se desea con ello a dar la mayor solemnidad posible al recibimiento oficial del jefe de una gran democracia, por los representantes de otra.

Se informa que en el Ministerio de la India será ofrecido también en recepción en honor del Presidente Lebrun, el día 23 de marzo, después del banquete en la cancillería.

SE HA INICIADO EN EL JAPON LA MOVILIZACION MORAL DEL IMPERIO PARA LA CAUSA NIPONA EN EL ASIA

TOKIO, febrero 9. (Havas.) — El Gabinete japonés decidió hoy iniciar la movilización moral nacional, designando al general Araki, Ministro de Educación, jefe de los organismos que realizaran tan importante labor. El proyecto consiste en una campaña de propaganda y de enseñanza que estimule la devoción del pueblo nipón a la causa del Imperio en el Asia Oriental.

Ocupan más ciudades chinas del Hopei Central, las tropas japonesas

PEKIN, febrero 9. (Havas.) —En centros autorizados de información se anunció esta noche que las tropas japonesas ocuparon dos ciudades del Hopei central, a 15 millas al Este de Pao-Ting-Fu una de ellas, la de An-Chu, y a 40 milas al Oeste de Chang-Chu la otra. El general Sugiyama, ex-Ministro de la Guerra, está dirigiendo las operaciones para conquistar todo el Hopei Central, o sea la provincia de la cual es capital Pekín.

Murió el Almirante Kanaji Kato

TOKIO, febrero 9. (Transsocean). En su residencia de Tokio falleció hoy jueves mañana el ex-jefe de Estado Mayor de la Marina y Jefe de toda la flota japonesa, Almirante Kanaji Kato.

El dos de febrero el Almirante Kato había finalizado de escribir sus recuerdos sobre la conferencia naval de Londres de 1929, manifestando en broma a su familia que había terminado la obra de su vida. Al día siguiente murió a causa de un golpe cardíaco.

El Almirante Kanayi Kato había nacido el año 1881, haciendo una brillante carrera militar. Después de la gran guerra había llamado la atención por su tenaz oposición a las proposiciones inglesas-americanas en la Conferencia naval de Washington de 1921, así como por su oposición frente a la participación del Japón a la Conferencia naval de 1929.

Las tropas japonesas siguen ocupando las ciudades chinas de la provincia de Hopei de la que Pekín es capital

Algunos americanos residentes en Shanghai, informadores de la Prensa inglesa, conocidos por su inclinación a la China, se afirma que han recibido amenazadores avisos de muerte

Algunos periódicos de Shanghai afirman que han sido amenazados de muerte varios destacados miembros de distintos diarios chinófilos

SHANGHAI, febrero 9. (Transocean). Comunícase que algunos informadores de la prensa inglesa, americanos residentes en ésta, conocidos por tendencias en favor de los chinos, recibieron anónimos en que se les amenazaba de muerte.

Trátase del speaker de una radioemisora,—Walcott—, el cual al mismo tiempo es repórter de varios diarios chinos así como a los periodistas Powell, editor del «China Weekly Review», Goul, redactor del «Shanghai Evening Post» y el corresponsal de la Internacional News Service.

Vesper, autor del libro «Secret Agent of Japan», un periodista izquierdista norteamericano Snow comunista Smedley, Bates, redactor de dos periódicos chinos de Shanghai y Timperly ex corresponsal del «Manchester Guardian» de Shanghai. Aunque se pueda suponer que en dichos anónimos se trata de bromas pesadas la policía ha hecho indagaciones en vista de los asesinatos políticos cometidos recientemente.

Algunos amenazados rodéanse de vigilantes particulares. Supónese por algunas personas que el autor de dichos anónimos sea ...

COMENTARIO DE LA GUER...

10 DE FEBRERO DE...

Los despachos de Perpiñ... la delantera, para particip... llegado las tropas nacionalis... nea fronteriza en el pueblo d... Al dar cuenta de este aconte... sin duda para justificar más l... de la noticia, expresan que ... las barreras que cierran la f... probablemente en el puesto d... ros,—la vanguardia de las u... Estado Español arriaron la b... publicana, la arrojaron a la ... la carretera y en su lugar fu... enseña nacional.

El mismo despacho tamb... que la isla de Menorca ha ... da por las fuerzas de desemb... ra esa operación hace ya d... seleccionadas. Fuera de esto... mes, el resto es pura hojarasca... hay hasta pasos cómicos.

Este despacho dice que lo... dos» del doctor Don Juan inf... éste tiene intenciones de ir a... con el fin de intensificar la ca... se a que le advirtieron que... está en negociaciones ilícitas co... do Nacionalista. Eso de los ... parece así como si se tratara d... po de banqueros de la «bolit... que va Negrín a Valencia pe... dicen que Don José anda en... ciones, es otro timo más que... el mercado. Le falta música.

El segundo despacho proc... Perpiñán ya se muestra más... que el primero, al dar cuenta... gada de las tropas que han ... entrada de la carretera entre ... La Junquera. Las fuerzas que... ron pertenecen al cuerpo de ... Navarra, y el Alférez que man... mera sección, es un hermano ... dor Pombo. A juzgar por el ... lanto hecho en esta fecha, ... la distancia de Figueras a la ... teriza es de 24 kilómetros, al ... ruta y por lo tanto entre ésta ... tiene que haber una gran ... milicianos aislados, muchos de... les, tal vez se demoran en ... frontera con la intención de ... necesidad de entrar en territ... cés y pasarse en los últimos ... las fuerzas nacionalistas. Los ... de fuente española decían en la... ayer que los milicianos en su ... taban empleando la dinamita ... destrucción de todos los puen... cantarillas de la ruta. El ... manda los primeros soldados ... que llegaron a Perthus repite ... voladuras y le llama la aten... después de volar los puentes ... taran en la orilla opuesta ... ceptar el paso. No debe de ... la «retardataria» era de las ... locidad, los frenos hidráulicos ... falta de líquido y, además, ... de goma estaban en mal est...

La primera parte del comu... Salamanca, (extracto radiado ... gos) confirma desde el prime... to la llegada a Perthus de las ... varras, así como también el ... en la extremidad occidental ... de Menorca, en la villa de Ciud... los contingentes que para esta ... estaban preparados. Como lo ... mos ayer, la llegada del ... glés «Devonshire» al puerto ... fué con la sana intención de lle... que tenían que rendir cuent... asesinatos cometidos en esa ... val. Eliminados estos grupos, ... quilidad y el sosiego vuelven ... y de paso también se acaba el ...

Desde Barcelona también ... la ocupación de Menorca en la... forma que lo detalla el extracto... dió Burgos. Entre las tropas ... ron a la isla figuran conting... viados desde la propia Barce... plazo dado a la guarnición ... el día 8, la ocupación fué el ... puede operar con mayor rapidez.

En comunicado oficial de ... al referirse a los sectores que ... te de Ripoll, en cuya direcci... informaron e la fecha anterior, ... ta de la ocupación de San Ju... Abadesas. La orientación que ... unidades es la de Camprodón ... este pueblo, la frontera con F... el paso de Arés.

Los despachos de Cerbere, ... dar cuenta de la enorme cantid... licianos que han cruzado las ... portan que han sido volados ... depósitos de explosivos y ... guerra que había en la estación ... Bou. La misma información ... parte opuesta en las cercanías ... cerdá, en donde los derrotados ... dos, han recurrido al mismo ... miento que,—según los inform... han hecho en forma tan dispar... ellos mismos se han causado ... víctimas entre muertos y herido...

El «compañero» de Madrid ... quia con un despacho que ... aquel flamante y campanudo ... guerra con que nos entretenían ... gunos meses. En este de hoy ... ta el castizo madrileño que ... tores del frente de Cataluña ... del Ejército de la República ... replegando de conformidad con ... nes del Mando «gubernamental» ... Si a la fuga desenfrenada se le ... toda sinceridad un repliegue, ... sión del «castizo» debía de ... ta a dar cuenta detallada del lug... res en donde cesará el mismo, ... cree que será en la frontera, ... la necesidad obligue a tomar ... minación...

También desde Madrid info... de Cartagena y la villa de A... han sido batidas por la aviación ... está diciendo muy a las claras ... devaneos que le atribuyen en ... Don José carecen de fundam... hubiera algo de aquello no est... ficado esto de los «pepinos».

También desde el territorio ... anuncia que sobre el pueblo de ... en la carretera de La Seo de ... Puigcerdá, y a menos de cinco ... tros de la Villa fronteriza, se des... bombardeo de los nacionalistas ... restos de las diezmadas «milicias ... namentales y legales», que por ... ras se están haciendo las remo... los que estaban hace dos días ... Figueras pasaron por Perthus ... locidad, este deseo de retirarse ... ma por el sector de Puigcerdá ... rece que se les haga apretar ...

Eso ha sido todo.

El Alférez de Compl...

M.E.C.D. 2016

SUPLEMENTO DIARIO EN ROTOGRABADO

DIARIO DE LA MARINA

ACTUALIDAD NACIONAL E INTERNACIONAL

LA HABANA, VIERNES, 10 DE FEBRERO DE 1939

HACE APENAS unos días se captó esta imagen del doctor Antiga cuando llegaba de París para solucionar varios asuntos personales. Agil, sonriente, dispuesto a regresar a su puesto en breve, no podía pensar que la muerte le aguardara en su tierra inmediatamente. (F. D. M.)

CON SORPRESA y dolor—sorpresa por lo inesperado del acontecimiento y dolor por el amigo que pierde la sociedad cubana toda y esta casa en particular—ha sabido la Habana la noticia del fallecimiento del doctor Juan Antiga. Amigo de todos por su bondad, que era su característica, el actual Ministro Plenipotenciario de Cuba en París y Delegado de Cuba ante la Liga de las Naciones, desaparece cuando su país podía esperar de él la colaboración destacada de su patriotismo. Una embolia determinó su muerte fulminante, hallándose en pleno momento de trabajo. Aquí le rodean—en una foto ya lejana que es casi un símbolo de su vida—los papeles en su despacho; esos papeles que siempre tuvieron un fin al pasar por sus manos: el bien de un amigo o de un compañero, o el de Cuba.
(Foto D. M.)

LA ENTREVISTA del coronel Batista con el general Cárdenas.—En un salón del Palacio Nacional de México se celebró la entrevista del jefe del Ejército cubano con el Presidente del país amigo, general Lázaro Cárdenas. Con el jefe del ejecutivo mexicano se hallan varios ayudantes y el doctor López Castro, ex Secretario de Hacienda de Cuba. (Foto Wide)

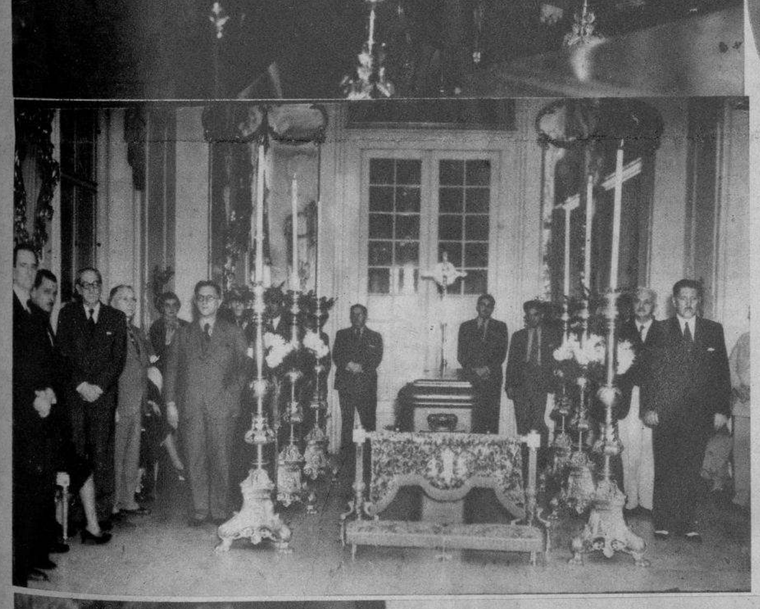

WALTER TAUSSIG, director de grandes orquestas sinfónicas en los teatros de Alemania, ha sido invitado por la Dirección de la Orquesta Filarmónica de la Habana, para dirigir el próximo concierto del domingo 12, a las 10.30 de la mañana, en el teatro Auditorium. Para esta su presentación única con la Filarmónica, el maestro Taussig ha combinado un programa a base de obras de Mozart, Beethoven y Wagner. (Foto D. M.)

DOS DETALLES de la capilla ardiente, en la Secretaría de Estado, del doctor Antiga, ante la que desfilaron distinguidos elementos de nuestra sociedad, del Departamento de Estado, del Cuerpo Diplomático acreditado en Cuba, políticos y numerosos amigos. ARRIBA: El Secretario doctor Remos, el doctor Mustelier y otros. ABAJO: Una de las guardias rendidas por elementos distinguidos de nuestro Cuerpo Diplomático. (Fotos D. M.)

ESTOS CUATRO hombres fueron arrestados en México con motivo de los motines antisemitas que tuvieron lugar en aquella población. Posteriormente se ha dicho que continuaron detenidos mientras durara la permanencia del coronel Batista en México. Son ellos (izquierda a derecha): el general Francisco Coss; Adolfo León Ossorio; Luis del Toro y el ex coronel Bernardino Mena Brito. (Foto Wide)

EN LA MAÑANA de ayer tomó posesión de la Subsecretaría de Comunicaciones el doctor Francisco Sardá. En la foto se observa el alto funcionario en el acto de posesionarse del cargo, junto al Secretario del ramo, Dr. Francisco Gómez Rodríguez, y otros funcionarios. (El doctor Sardá dispensó una visita a nuestro DIARIO, después de la toma de posesión, siendo atendido por el director de estas páginas, Ignacio Rivero). (F. D. M.)

EL COMANDANTE Mariné, Director General de Deportes, entrega a los pelotaris Ituarte y Lorenzo, los trofeos que ganaron en el Carnaval de las Cestas. Cuco Conde, al micrófono, presenta a los dos valiosos atletas. (Foto D. M.)

PARA DISCUTIR los detalles preparatorios de la Semana del Niño, el doctor Fernández Concheso, Secretario de Educación, asistió a la comida rotaria celebrada ayer. En este grupo se ve al distinguido funcionario con el Presidente rotario doctor Gárate Bru y otros asociados. (Foto D. M.)

M.E.C.D. 2016

OPERACIONES MILITARES EN CATALUÑA

VISTA DE BORJAS BLANCAS.—Se advierten claramente las huellas de los saqueos que los rojos hicieron poco antes de entrar las tropas nacionales.

MOLLERUSA, ya liberada.

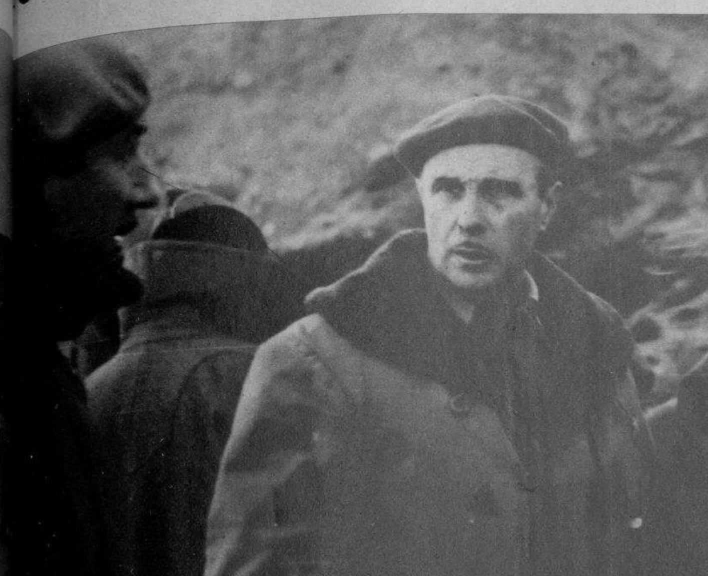

EL GRAL. SOLCHAGA, que manda el Cuerpo de Ejército de Navarra con el coronel Troncoso.

LOS VECINOS de Juneda, pueblo situado en las inmediaciones de Borjas Blancas, comentan alegremente las incidencias de su liberación por los nacionalistas.

CONCLUYE LA FASE PRELIMINAR … BATALLA, EN TODO ESTE FRENTE

SE cierra la segunda semana de lucha en el amplio frente catalán completándose con trazo firme la fase preliminar de la batalla iniciada en la rotura del frente estabilizado. Dos semanas de lucha concentrada y dura en los dos sectores Norte y Sur en que la operación se inició y al cabo, vencida la resistencia opuesta por la tropa marxista, las fuerzas del general Franco avanzan con movimientos rápidos y profundos sobre la tierra catalana.

Después de un momento inicial de rotura del frente, la batalla movida en todos sus puntos por la iniciativa del general Franco, sigue ofreciendo al espectador las mismas características ya apuntadas en la crónica anterior: hay en las directivas y movimientos dictados por el mando nacional una exactitud lógica en la que se unen, con el equilibrio y la medida que saben imprimir los grandes jefes, la audacia en la gran maniobra y la serenidad en el manejo de los efectivos. Y a estas características podríamos unir también por lo que hace al avance nacional de los últimos días la de la limpia belleza y simetría con que se desarrolla la batalla.

Simetría en el comienzo de la operación pues la rotura de frente nace de dos pequeñas cabezas de puente—la de la Baronia y la de Serós—sobre las que, a Norte y Sur respectivamente, se apoya el primer avance. Simetría en el objetivo alcanzado al cabo de esta fase preliminar que ahora se cierra. Este objetivo lo constituyen dos de las principales carreteras que penetran sobre Cataluña. Sobre un vértice colocado en Lérida, convergen tres importantísimas rutas que son la base de todo el esquema de comunicaciones catalanas. Como eje central la carretera de Lérida a Barcelona. Al Norte la que va a la zona pirenáica: A La Seo de Urgell y a Puigcerdá. Al Sur la que desciende hacia el Mediterráneo por Tarragona. Estas tres son las principales carreteras sobre las que se puede apoyar un avance de la importancia y magnitud del que realizan las fuerzas del general Franco. Las tres staban en poder de los marxistas que, para protegerlas, habían fortificado considerablemente su frente de la orilla izquierda del río Segre en Lérida que es cabeza de las tres rutas.

En su maniobra simétrica por Norte y Sur el general Franco ha ido a apoderarse de estas rutas, magníficos ejes de marcha, sin el esfuerzo y el gasto de hombres que hubiese supuesto un ataque frontal a las durísimas posiciones rojas de Lérida. Partiendo de la cabeza de puente de la Baronia y de las alturas de Montsech las fuerzas de los Cuerpos de Ejército de Urgel y del Maestrazgo han dibujado una curva en dirección Sureste yendo a caer sobre la carretera de Puigcerdá en el pueblo de Artesa de Segre. Paralelamente por el Sur, partiendo de la pequeña cabeza de puente de Serós los Cuerpos de Ejército Mixto-Legionario y el de Navarra han dibujado parejas curvas en dirección nordeste hasta cortar la ruta de Tarragona sobre el pueblo de Borjas Blancas.

Y para que la simetría sea perfecta, en estas dos posiciones importantes de los sectores Norte y Sur respectivamente—Artesa del Segre y Borjas Blancas—se ha polarizado la resistencia marxista, destrozando en ella los soldados de Franco a las reservas últimas del Ejército catalán.

Esta es la visión de conjunto que ofrece la batalla de Cataluña a la segunda semana de su iniciación. El avance nacional continúa abierto y franco. Vencida en sus nudos fundamentales la resistencia marxista la desorganización del frente rojo es completa. Las fuerzas nacionales persiguen ahora al enemigo derrotado. Y el general Franco controla ya dos de las tres rutas fundamentales que dan el dominio de la región.

MANIOBRA EN TORNO A ARTESA DEL SEGRE

Artesa es el nudo de las comunicaciones del frente marxista antiguo, al Norte de Balaguer. Situado el pueblo en la hondonada del Valle del Segre en un paisaje violento y cortado, típico de los valles formados por los ríos que descienden del Pirineo. Sobre Artesa pasa la carretera general que va de Lérida a La Seo de Urgell y Puigcerdá. Sobre Artesa llegan por el Norte las carreteras de montaña de Benavent de Tremp y del Valle de Meya sobre las que inició su marcha el Ejército Nacional. Y de Artesa parte hacia el Sur la ruta que enlaza en Tárrega con la general de Barcelona. Posición estratégica por su situación, magníficamente dotada para la fortificación y resistencia por ayoparse naturalmente por Norte en el cauce del Segre y por Sur en los cordales de la Sierra Llarga, Artesa constituía el centro de apoyo de todo el sistema defensivo urdido por el mando marxista frente al avance nacional en los sectores del Norte.

Rotos los puentes sobre el Segre, el cauce del río constituye un foso natural difícil de pasar. Fortificadas todas las alturas que rodean el pueblo forman un campo atrincherado de espesor que oscila entre los tres y los cinco kilómetros. Los marxistas creyeron Artesa inexpugnable y esperaron del lado de allá del Segre la acometida de los soldados de Franco. Pero el General Jefe de las fuerzas nacionales huyendo del ataque frontal ha apelado a la maniobra y sobre el terreno abrupto en que se mueven sus soldados ha trazado con facilidad y rapidez admirables las líneas por las que avanzan sus columnas y que encierran y envuelven rebasadas sus líneas fortificadas, todo el campo defensivo de Artesa del Segre.

LA MANIOBRA DEL GRAL. FRA…

Parece mentira que el mando rojo n… recoger, escarmentado en su propia … la enseñanza viva de esta guerra. Fren… campos atrincherados más duros y … frente a las líneas de resistencia mejor … nizadas, frente a la dificultad del terr… que se apoyaban sus enemigos. Fra… sabido vencer siempre por su dominio … de la maniobra. Y siempre que el … Franco apela a sus amplias maniobras … rran también los jefes rojos a su vie… tica siempre fracasada: sus hombres … gan al terreno, aguantan en la fortifi… cubren las líneas previamente prepara… ciben allí el bombardeo de la aviació… fuego de cortina de la artillería, y de … ven avanzar a la infantería que les … desde una dirección distinta de la que … peraba el ataque. La maniobra ha … los campos atrincherados y los milicia… jos se ven atacados por su espelda. En… la desmoralización, el intento de fuga … cientos de cadáveres sobre las posicion… quistadas y los millares de prisioneros … pasan a los campos de concentración … España Nacional.

La maniobra sobre Artesa del Segre … las típicas y quizás de las más perfectas … va el sello característico de una maniob… general Franco e incluso en su ejecución … la parte decisiva del movimiento, ha sido … cutada por el general García Valiño … tantas veces ha llevado a cabo estas … desorientación y sorpresa de las fuerzas … migas.

El punto de partida de la operación … bre Artesa del Segre está en la pequeña … versión iniciada el 28 de diciembre … de la rotura del frente llevada a cabo p… Cuerpo de Ejército de Aragón—general … cardó—en la cabeza de puente de Balag… Se rompió el frente sobre la carretera … de Balaguer conduce a Camarasa y a… esta vía las fuerzas que se lanzaron p… brecha después de profundizar hacia el … convirtieron hacia el Este operando en … vergencia con la tropa del general Garcí… liño—Cuerpo de Ejército del Maestrazgo … que partía en este movimiento de la bo… Camarasa y avanzaba ya por la orilla … quierda del Segre.

Este movimiento de las fuerzas nacio… se completa el día 31 de diciembre co… conquista del pueblo de Gubella, situado … al Sur de Artesa, sobre la carretera de La … de Urgell. De aquí parte la operación … vente sobre Artesa. Lo duro y violento … terreno no ha impedido su ejecución m… mática. El general García Valiño actúa … zona montañosa sin apoyarse en vías de … municación. Para llegar a su puesto de m… do hacen falta más de dos horas de reco… de la sierra a caballo. Ha sido preciso re…

… con más de seiscientas acémilas el trans… de material e impedimenta de las fuerzas avanzadas. En una altura del macizo … eñoso al Sur de Alós de Balaguer está … puesto de mando del General. Desde este … el general manda dos fuertes columnas … por ambas orillas del Segre dibujan la … sobre Artesa. Por el Norte estas fuerzas … se unen en Alentorn con las que des… den del macizo de Montsech y rebasan … al río la situación de Artesa. Por el … avanzan hacia el Este desde las inme… nes de Cubells. Avanzan por Torre de … y por Monela—pueblos ocupados el … enero—que rebasan por el Sur, a dis… de más de cuatro kilómetros, toda la … fortificada de Artesa hasta entrar en la … de la Sierra Llarga.

… día 3 de enero el movimiento envol… sobre Artesa estaba ya completado. Las … nacionales rodeaban el campo de Ar… por el Norte, por el Oeste hasta el pue… Foradada y por el Sur hasta la Sie… Llarga. Y por último al Este en la mis… jornada se cierra el último de los frentes … aún quedaba abierto. Las fuerzas del ge… Muñoz Grande—Cuerpo de Ejército de … —que descendían de Montsech, por la … Benavent de Tremp conquistaban el … de Aña en la orilla derecha del Segre … su altura, a pesar de los puentes rotos, … cruzaban por un vado viniendo a cerrar … el portillo oriental de la maniobra. … ticamente, aquel día cayó Artesa en poder de las fuerzas nacionales. Poco impor… ya que los marxistas rompiesen los ca… e inundasen su vega, al día siguiente por … Marcobau, Monsonis y otros pueblos … este sector las columnas convergían sobre … pueblo y lo ocupaban haciendo prisioneras … unidades adversarias que habían quedado en… dadas por el juego preciso y exacto de la … obra.

… Artesa del Segre y la cabeza de todas las … municaciones que del pueblo parten están ya … poder del general Franco. Y la operación … ampliamente realizada coloca a las avan… nacionales varios kilómetros al Sur de … pueblo en los últimos repliegues mon… os de las Sierras, teniendo frente a ellas … llana del extremo oriental de la pro… de Lérida.

oOo

… la zona del Sur la resistencia marxis… se ha concretado en un núcleo o nudo … sino que ha adoptado la forma más … una serie de desatentados contra…

… raíz de la rotura del frente al Sur de … la zona de combate presentaba la es… un tanto arbitraria característica de … rra de movimiento en la que al em… la ofensiva nacional no pudo el ad… oponer una línea de resistencia. Las fuerzas del Cuerpo de Ejército de Navarra—general Solchaga—penetrando en una profundidad de más de cuarenta kilómetros hasta la Puebla de Granadella apoyaban su flanco derecho firmemente en las orillas del Ebro.

Pero dejaban a su izquierda un amplísimo sector cubierto por el Cuerpo de Ejército Mixto-Legionario orientado de cara a la carretera de Tarragona. Este flanco izquierdo ha sido el escogido por el mando marxista para lanzar sobre él sus contraataques. Su línea al comenzar la segunda semana de operaciones estaba razonada sobre el río Set en los pueblos de Aspa, Cogull y Albages.

Los tres últimos días del año pasado y los dos primeros del mes de enero el frente legionario está paralizado resistiendo los ataques marxistas que en todo momento concluyen con espantosas derrotas para los marxistas que abandonan centenares de cadáveres en sus inútiles y reiterados intentos. Pero mientras el enemigo queda fijado en esas posiciones las fuerzas de Solchaga continúa su penetración en toda la línea hasta rebasar ampliamente en profundidad la zona de los contraataques, alcanzando en los primeros días de enero la línea de Vinebre, Torre del Español, Cabacés, Margalet, Juncosa. Una vez alcanzado y rebasado este frente el extremo izquierdo del general Solchaga que está formado por la Cuarta División de Navarra que manda el general Don Camilo Alonso Vega realiza una rápida conversión hacia la carretera de Tarragona y flanquea y encuadra por su extremo derecho, la formación legionaria. Al mismo tiempo la 40 división Nacional que manda el coronel González Badía realiza la misma operación en el flanco izquierdo legionario que es el sector inmediato al Segre.

Así encuadradas, las fuerzas Mixtas voluntarias—Divisiones de Flechas Negras, Azules y Verdes en las que el 96 por ciento es de soldados españoles—inician el día 4 su avance rápido, que el enemigo destrozado en sus propios contraataques no puede resistir. El día 4 conquistan los pueblos de Alfes y Castelldans. Al siguiente los de Artesa de Lérida y Puigvert de Lérida, alcanzando ese mismo día la ruta de Tarragona en Borjas Blancas.

El movimiento estaba ya completado, pero el desastre marxista permite una rápida persecución del enemigo. Caen los pueblos de Borjas Blancas, Juneda, Cervia y Albi hasta alcanzar—madrugada del día 6—el pueblo de Vinaixa sobre esa misma ruta de Tarragona, 40 kilómetros más allá de Lérida. El Cuerpo de Ejército de Navarra formaliza la línea avanzada Vinaixa, Vilosell, Pobla de Ciérvoles en las estribaciones de la Sierra de Llana lo que representa—día 6 de enero—una profundidad de marcha de más de 80 kilómetros desde el punto de partida de la ofensiva en la cabeza de puente de Serós.

El efecto de esta maniobra es fulminante. Van cayendo los pueblos de la orilla oriental del Segre en la zona de Lérida, y esta población, que es la primera capital catalana que fué conquistada por el general Franco, queda libre del asedio parcial que era objeto desde la otra orilla ocupada por los rojos. También aquí la maniobra ha dado perfecto resultado. La imponente masa de fortificaciones que organizaron los rojos en este sector, cae envuelta por el movimiento hábil de las fuerzas del general Franco.

oOo

En toda batalla se ha de destacar el valor de la reacción adversaria. Aun cuando la iniciativa de esta lucha que hoy se desarrolla sobre los campos catalanes está plenamente concentrada en el mando nacional la actitud de los jefes contrarios es un valor del que puede depender el porvenir de la contienda. En los últimos días se ha confirmado el error gravísimo en que ha incurrido el mando rojo desde el primer momento de la batalla.

El error marxista está claro. Ha concretado su resistencia en los puntos que creyó fundamentales: en Artesa del Segre y en las inmediaciones de Borjas Blancas. Ha sido vencido en estos dos puntos. Y su derrota aquí es tal vez decisiva para el curso de la batalla. La magnitud de esta derrota la ofrece la cifra de prisioneros que hasta el momento se han hecho por las tropas nacionales: su cifra es de cerca de 23.000 hombres. Se aproxima a cinco mil el número de cadáveres enterrados por los soldados de Franco. Un total de 28.000 mil bajas, vistas, controladas e irreparables para el Ejército marxista. El cálculo usual de heridos que hayan sido retirados por los servicios rojos hace que la cifra total de bajas que ha sufrido el Ejército de Barcelona desde el momento inicial de la batalla de Cataluña se eleve a un mínimum de cincuenta o cuarenta y cinco mil, la mayoría de ellas irrecuperables.

El ejército rojo de maniobra en los frentes de Cataluña estaba formado por doce Divisiones de siete a ocho mil hombres cada una. El cálculo es sencillo. En las dos primeras semanas de lucha el ejército marxista ha perdido más de la mitad de su fuerza de operaciones.

Es el resultado del error de su mando. Se ha empeñado en la resistencia de su primer frente sin intentar siquiera un repliegue hacia sus segundas líneas. Y ahora derrotado en el primer choque no tendrá hombres con que cubrir eficazmente sus defensas de retaguardia. Más aún, la retirada ordenada es casi imposible. El general Franco maniobra con agilidad y rapidez en los centros vitales de las comunicaciones catalanas.

EN ESTE LAMENTABLE estado han dejado los rojos al bellísimo pórtico de la iglesia parroquial de Mollerusa, destruído, como todos los templos católicos, por quienes trataron de convencer al mundo de su «tolerancia religiosa» y de su «respeto» a las cosas sagradas.

APENAS llegadas las tropas nacionales a Borjas Blancas, el viejo feudo caciquil de Maciá, sus casas se engalanan con la alegría triunfal de las banderas de la Nueva España.

UN GARAGE de Mollerusa, destruído por los rojos antes de evacuar el pueblo bajo la presión de los Ejército nacionales.

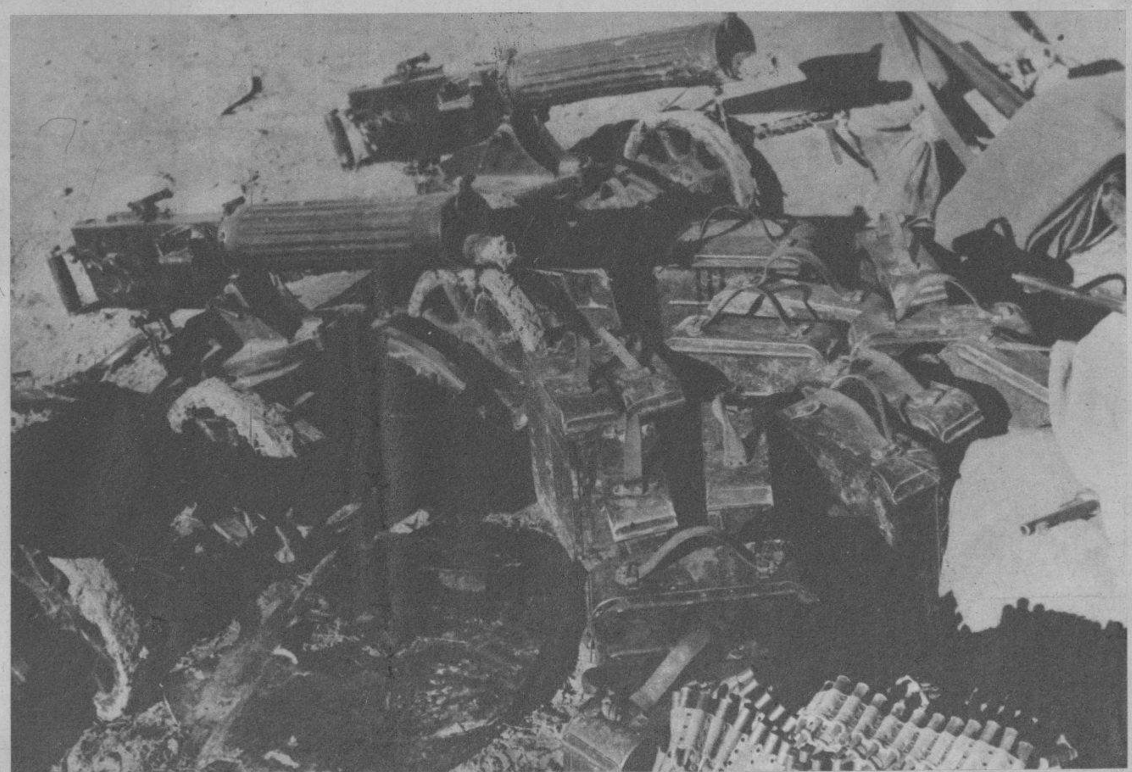

AMETRALLADORAS rusas y cajas de municiones para las mismas, cogidas a los rojos en los primeros días de la ofensiva nacionalista sobre Cataluña.

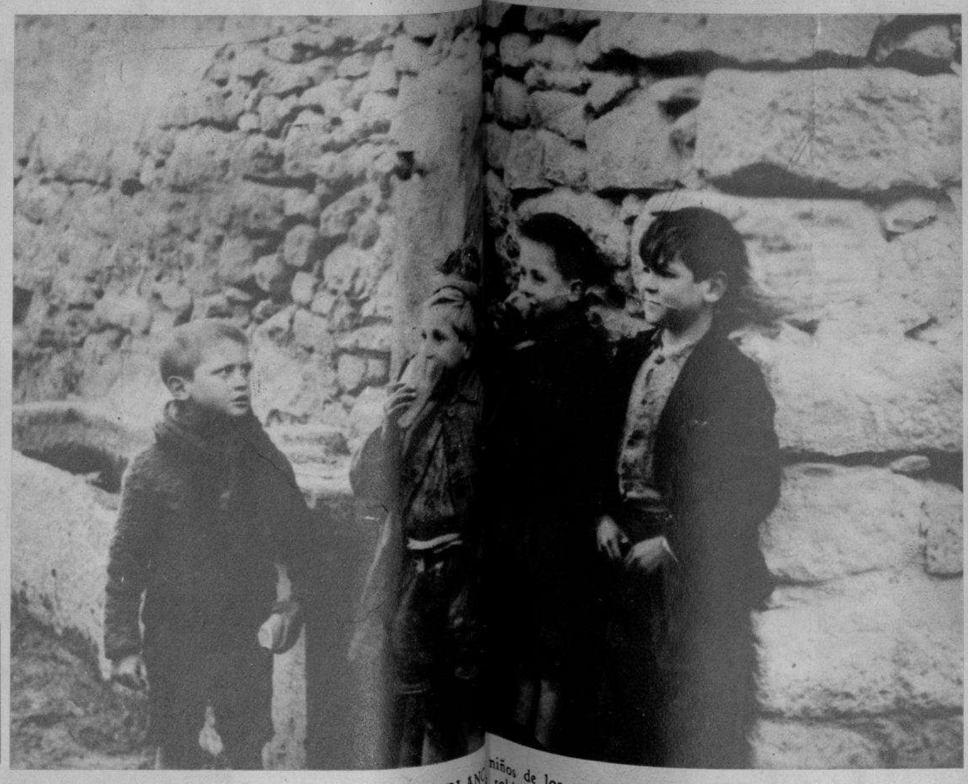

LA ALEGRIA DEL PAN BLANC… niños de los pueblos catalanes en la ofensiva sobre Cataluña han reci… soldados de Franco la alegría del p…

UNA DE LAS más céntricas calles de Mollerusa, pueblo situado sobre la carretera y el ferrocarril de Lérida a Barcelona.

EN EL SECTOR DE TREMP.—Puente de montaña, construído por los ingenieros militares sobre el Noguera.

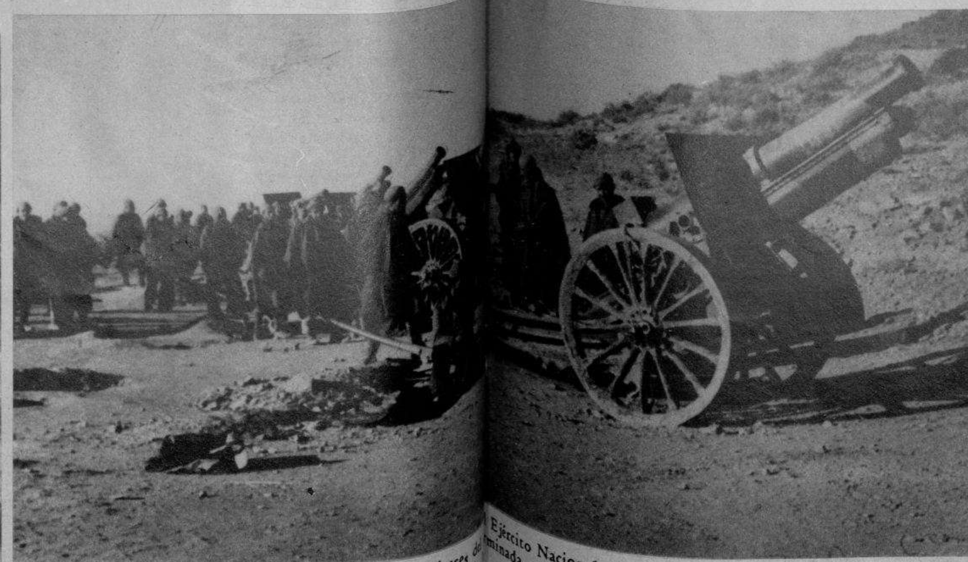

UNA BATERIA de obuses de… Ejército Nacional, lista para hacer fuego en el transcurso de … minada ofensiva de Cataluña.

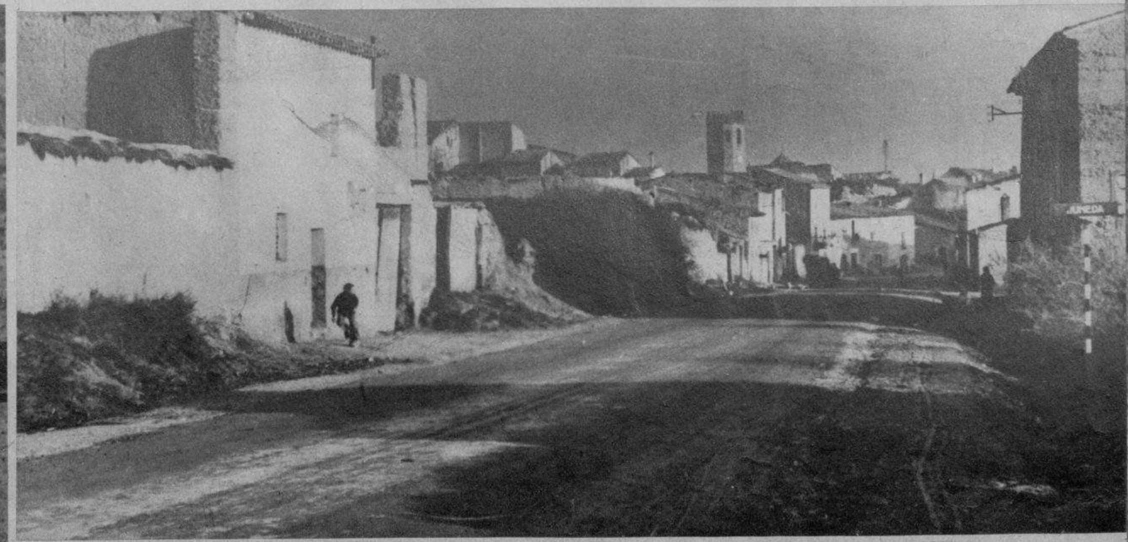

VISTA GENERAL de Juneda, en la carretera de Lérida a Tarragona, que atraviesa el pueblo, conquistado ya hace días por los nacionalistas.

EN TERMINUS.—El teniente coronel Barroso y el comandante Medrano, jefes de operaciones, en el puesto de mando.

M.E.C.D. 2016

EN «MI TIA DE AMERICA», tenemos oportunidad de volver a oir a María de los Angeles Santana, cantante exclusiva de Películas Cubanas, S. A., esta vez estrenando en su voz la canción de Gilberto Valdés, «Serenata Criolla». En la orquesta se destaca la arpista Lillian Ducrot. (F. D. M.)

INSTANTE en que el Secretario de Comunicaciones, Sr. Francisco Gómez, suscribía el acta de inauguración de la Casa Social de la Delegación Provincial de la Asociación de Telegrafistas, de Santa Clara. Aparecen en la foto el Secretario de Gobernación, doctor Ochotorena; el Presidente de la Audiencia, doctor Córdova; el jefe del Centro, señor Rodríguez; y el Presidente y Secretario de la Delegación, señores Tejeda Setién y Díaz Chaviano. (Foto D. M.)

Oiga.....Es la botica?
Favor mandarme una lata
leche DRYCO
Si señor, me la recetó el médico
y es la única que tomo
me siento "campana"
EVITE LAS INFECCIONES
ALIMENTANDO A SU NIÑO
CON DRYCO
THE DRY MILK CO.
350 MADISON AVE. NEW YORK

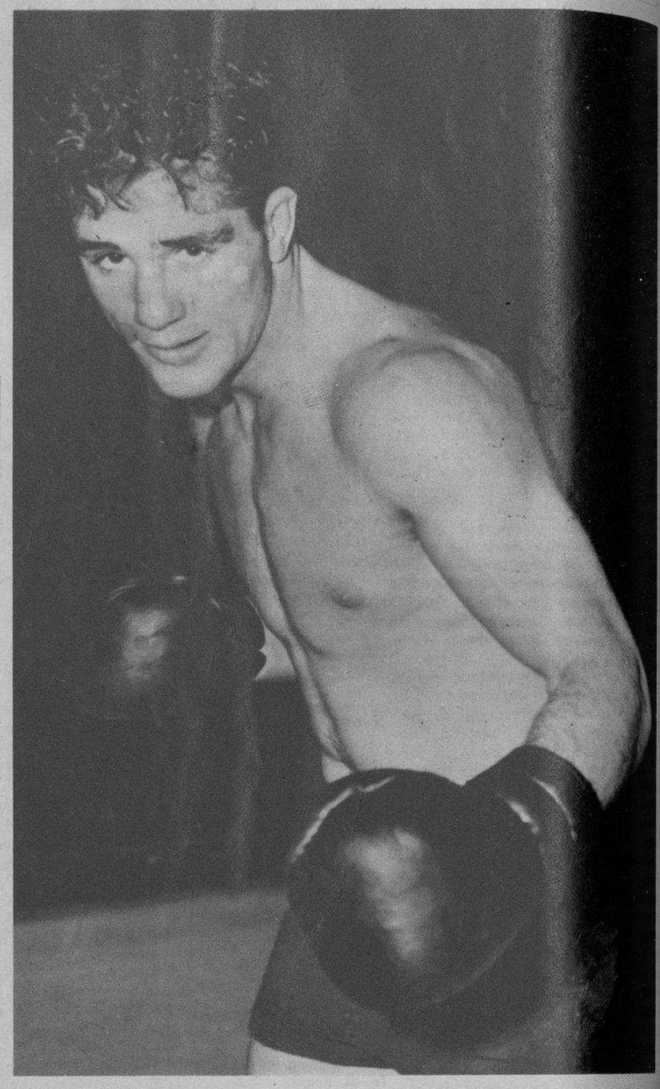

SE ENFRENTARA hoy con Fred Apostoli.—Billy Conn: el pugilista de Pittsburgh, que se enfrentará hoy con Fred Apostoli en un match a 15 rounds, en el Madison Square Garden de New York. En el pasado encuentro con Apostoli, Bill obtuvo la decisión. (F. W.)

A DAR REALCE y lucimiento a las fiestas celebradas el 31 de enero pasado en honor de San Juan Bosco, contribuyeron grandemente las niñas del Colegio San Vicente y del Asilo Menocal, que forman este sugestivo grupo. (Foto D. M.)

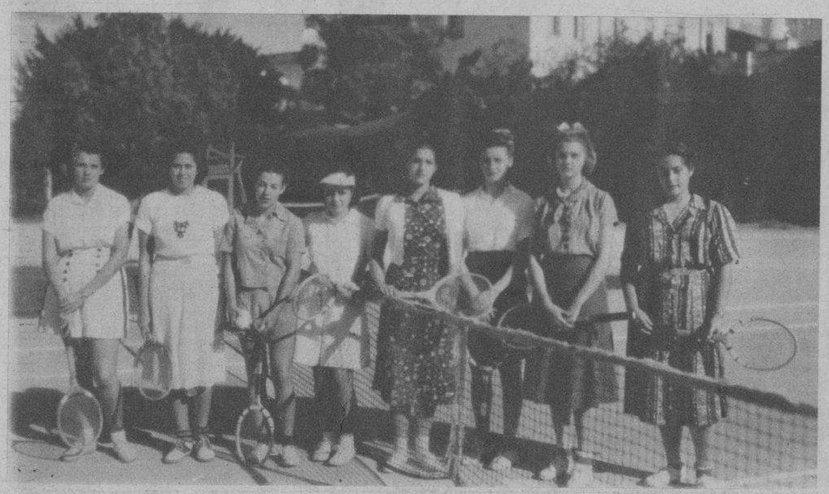

VARIAS de las bellas tennistas que toman parte en el Campeonato Nacional Femenino Junior de Tennis, que se está celebrando en el Lawn Tennis Club. De izquierda a derecha: Maggie Wolff, Ofelia Salas, Martha Jones, Josefina Piedra, María Victoria Quiroga, Mariana Arellano, Martha González y Caridad Sabatés. (Foto D. M.)

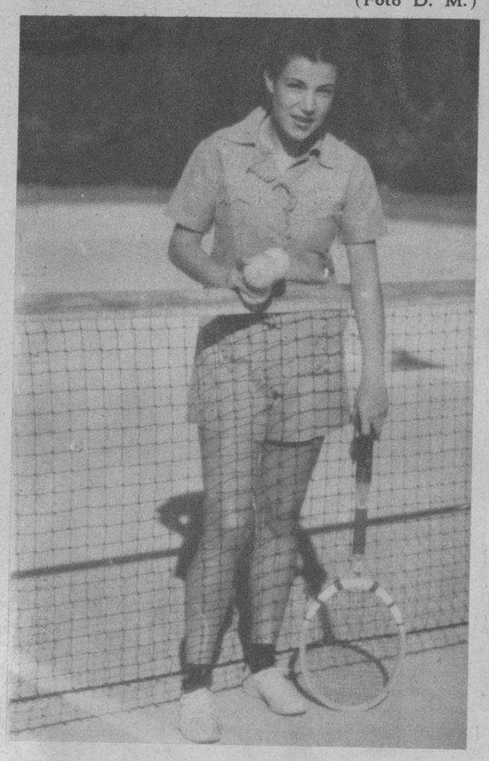

HE AQUI a la señorita Martha Jones, campeona de tennis de 1938, que toma parte en el campeonato femenino junior de tennis que se está celebrando. (F. D.)

DR. ALBERTO de Sierra, primer teniente médico del Ejército Constitucional, quien acaba de regresar de los Estados Unidos, donde visitó los hospitales dedicados a atender las enfermedades de la infancia, en las que se especializa el mencionado galeno. (Foto D. M.)

EL CAPITAN B. M. Hovey (en el centro) dá instrucciones a los miembros de aviación graduados recientemente, antes de elevarse en el vuelo final de su preparación. El acto se efectuó el pasado primero de febrero en el Kelly Field de Texas. Los nuevos pilotos suman 171 en total, y es la clase más numerosa que ha salido de esta escuela. (Foto Wide)

EL COLEGIO Estomatológico de la Habana celebró su acostumbrada reunión mensual en una magnífica comida en los amplios salones de su domicilio social.

Reinó la más cordial compenetración profesional entre los asistentes. En estas fotos se destacan los doctores Miranda, Rodríguez Ruiz, R. Enrique y Peña.

M.E.C.D. 2016