1ª SECCION 1

SERVICIO DE ASSOCIATED PRESS. Ésta queda autorizada para usar nuestro servicio y noticias de información.

Servicio exclusivo de la agencia «Havas» y del «Herald Tribune», de New York.

DIARIO DE LA MARINA

El DIARIO DE LA MARINA es el periódico más antiguo de Cuba. Fué fundado en el año mil ochocientos treinta y dos.

Servicios especiales de España. Hilo directo con New York y recepción directa por radio de otros servicios.

1ª SECCION 1

AÑO CVII.—NUMERO 26 ACOGIDO A LA FRANQUICIA POSTAL LA HABANA, MARTES, 31 DE ENERO DE 1939.—SANTOS PEDRO NOLASCO Y JUAN BOSCO TIEMPO PARA HOY: BUENO PRECIO: 5 CENTAVOS

EL DISCURSO DE HITLER, QUE NI ALTERO LOS MERCADOS, JUZGASE EN GENERAL MUY PONDERADO Y SERENO

(COLUMNA TRES)

Ruda batalla ha seguido al intenso bombardeo de Madrid por la artillería nacionalista

PERSONALMENTE INSPECCIONA LOS CAFES HABANEROS EL DR. COSTALES LATATU

(COLUMNA CINCO))

FALTO EL QUORUM EN LA CAMARA DE REPRESENTANTES AL DISCUTIRSE LA LEY COMICIAL

IMPUGNADO POR LA MINORIA EL NUEVO PROYECTO; AFIRMA QUE NO DEBE SER DISCUTIDO

Controversia acerca de la procedencia del plan en estudio, puesto que no ha sido rechazado todavía el que aprobó el Senado. Hubo un debate muy apasionado

NO HA SIDO PRESENTADO AUN EL PROYECTO SOBRE LAS CUOTAS AZUCARERAS PARA LA ZAFRA PRESENTE

La sesión extraordinaria de la Cámara de Representantes convocada para discutir y aprobar un proyecto de legislación electoral original de ese Cuerpo terminó antes de ser iniciado el debate sobre la totalidad de la ley a causa de un pase de lista que puso al descubierto la falta de quorum.

Esto ocurrió a las cuatro y cinco minutos y en los precisos momentos en que el oficial de actas estaba leyendo el proyecto.

La asamblea se inició poco después de la una de la tarde, con la presencia de 88 congresistas del Block Mayoritario, pues la minoría oposicionista se retiró del hemiciclo al pase de lista.

Al darse cuenta con el motivo de la convocatoria (tratamiento del proyecto de modificación al Código Electoral vigente) el señor Antonio Martínez Fraga solicitó que el asunto fuese remitido a estudio y dictamen de las comisiones Constitucional y Electoral.

Radio Cremata pide que se declare nula la convocatoria toda vez que la Cámara no puede considerar ninguna legislación electoral que no sea la que contiene el Código que redactó una comisión interparlamentaria y que aprobó el Senado. Dice que a ello se opone la Ley de Relaciones entre el Senado y la Cámara y que si el nuevo proyecto se aprueba y entra en vigor el Partido Acción Republicana presentará al Tribunal Supremo de Justicia un recurso de inconstitucionalidad.

Carlos Frayle dice que la proposición del doctor Martínez Fraga no procede toda vez que un proyecto no puede ser remitido a comisiones sin habérsele dado lectura como ocurre en el caso del proyecto electoral.

Márquez Sterling dice que la Cámara confronta una situación difícil frente al país, pues legal ni jurídicamente puede considerar el proyecto en cuestión en tanto no acepte o rechace el otro proyecto aprobado por el Senado y que se encuentra sobre la mesa cameral, esperando la atención de los señores representantes.

Explica que si la Cámara acepta el Código del Senado entonces será posible modificarlo por leyes complementarias, pero que si lo rechaza no cabe discutir en seguida otro Código en esta misma Legislatura por oponerse a ello los artículos 17, 19 y 20 de la Ley de Relaciones entre la Cámara y el Senado y el 63 de la Ley Constitucional.

Añade que por lo demás, la proposición de ley para que ha sido convocada la Cámara no tiene razón de ser en forma alguna, ya que establece modificaciones al decreto ley 54 contentivo del Código Electoral para los comicios de 1935, y ese Código Electoarl no existe ni se encuentra vigente el decreto-ley 54, el cual fué derogado el día 10 de julio de 1936. «Para que estuviese en vigor —asegura— sería necesario que se reprodujera en la Gaceta Oficial, y no se ha hecho así»

«Quiere decir, señores, que se pretende reformar una legislación inexistente».

Se refiere al Código del Senado y aclara que fué redactado por una comisión compuesta de senadores y representantes en la que el Block Mayoritario tenía más votos que la oposición, siendo adoptados y aprobados los acuerdos no por minoría, sino por mayoría.

El señor Juan Mendieta dice que él, como mayoritario formó parte de la comisión, pero que siempre fué contrario a muchos de los acuerdos votados.

El señor Martínez Fraga solicita que la Cámara se declare en sesión permanente hasta agotar la orden del día.

Sometida a votación la demanda es aprobada por 8[illegible] contra dos.

Hay un receso de quince minutos.

Al reanudarse la sesión a las tres y cinco hay un quorum de 85 congresistas.

Seguidamente comienza la lectura del proyecto de Código originario de la Cámara.

(Del que procede del Senado no se habla siquiera).

Los bancos se van desguarneciendo. El señor Ferrer Morejón desea que se compruebe el quorum. Se pasa lista. Responden 79 representantes y cae la sesión.

La legislación sobre cuotas azucareras

En los pasillos de la Cámara recogimos ayer la noticia de que el representante Anselmo Alliegro no ha presentado todavía su proyecto de legislación sobre cuotas azucareras, en espera de que el Tribunal Supremo de Justicia resuelva el recurso de inconstitucionalidad que le ha sido elevado a propósito de esta cuestión.

Se informa que cualquiera que sea el fallo del Tribunal, el señor Alliegro tendrá que modificar su proyecto.

Aparece en la foto el doctor J. M. Pérez Boudet, Inspector General del Abasto de Leche, auxiliado del doctor Agustín Xirau, inspector médico especial, cuando examinaba un pomo de leche ocupado en uno de los numerosos cafés inspeccionados durante la noche de ayer y madrugada de hoy, martes.

EN HORAS DE ESTA MADRUGADA CONTINUABA EL "RAID" CONTRA ADULTERADORES DE LA LECHE

En la mayoría de los cafés, hoteles, expendios de helados, etc., situados en los alrededores del Parque Central y frente al Capitolio, comprueban gran número de infracciones y delitos

LAS ENTRADAS DE LA CIUDAD ESTUVIERON VIGILADAS TAMBIEN SE HARA UNA INSPECCION A LOS HOSPITALES

Dirigida personalmente por el Secretario de Sanidad y Beneficencia, doctor Manuel Costales Latatú, a las once de la noche de ayer todo el personal técnico de la Inspección General de Abasto de Leche, con su jefe inmediato, doctor Juan M. Pérez Boudet, llevó a cabo un nuevo «raid» en todos los cafés del centro de La Habana, con el propósito de tomar muestras del producto que se expendía en esos momentos al público, así como si dichos establecimientos tenían su correspondiente licencia, los dependientes estaban al día en sus carnets de salud y de inmunización antitífica y antivariolosa si se usaba la refrigeración, etc.

Hacia los cafés del Parque Central

A la hora indicada en las ambulancias y automóviles disponibles de la Inspección del Abasto de Leche se dirigieron hacia los cafés, hoteles y ventas de helados establecidos en los alrededores del Parque Central y frente al Capitolio Nacional los técnicos señores Camacho, Agustín Xirau, García Robiou, Prieto, Armando Cora, el propio doctor Pérez Boudet, acompañados de varios inspectores, así como también el Teniente del Ejército Mario Fuentes, Ayudante del doctor Latatú.

Los primeros comercios visitados fueron el Departamento de helados del Hotel Pasaje, donde se tomaron muestras después de comprobar que tenía su licencia al día y sus dependientes poseían sus carnets de salud respectivos; «La Cámara», venta de café con leche y refrescos, tomándose también muestras y realizando la misma operación que en el primero.

En el café «El Dorado», situado en Prado y Teniente Rey, comprobaron los técnicos que el dependiente José Tesoro, que manipula precisamente el expendio de leche, carecía de carnet de salud, por lo que el propio Secretario de Sanidad le dió un plazo de 24 horas para que lo obtuviera. En este café el doctor Pérez Boudet inspecciono el departamento de helados y no lo encontró en las debidas condiciones de higiene, así como la nevera donde se conservan en refrigeración los pomos de leche antes de usarse.

En la lechería «el Ideal», situada en Teniente Rey entre Prado y Zulueta, se advirtió el estado de suciedad en que se hallaba la trastienda, encontrando, además, que sólo un dependiente, Miguel Escobar Valdés tenía carnet de salud, pero atrasado en más de un año. También junta a la cafetera que contenía la leche que expendía al público había otra con leche y agua, alegando los propietarios que iba a ser elevada en esos momentos.

Los Inspectores tomaron en este café tres muestras de distintas leches, no sin antes haber impuesto la multa que corresponde por la falta de refrigeración.

Continúa la inspección

En horas de esta madrugada el Jefe de la Sanidad con el personal técnico a sus órdenes continuaba la visita de inspección a todos los cafés, hoteles, lecherías, etc., en los que se practicaron las debidas investigaciones y comprobaron gran número de infracciones del vigente Reglamento de la Leche.

Vigiladas las entradas a la ciudad

Más tarde, bien entrada la madrugada, las ambulancias y automóviles del Abasto de Leche, con su correspondiente personal competente, se dividieron en varios grupos, situándose en las carreteras que dan acceso a esta Capital.

Un grupo se situó en Jesús del Monte; otro en el Cerro, otro en el Vedado y otro se dirigió a los cafés de la llamada Habana vieja.

Inspección a los hospitales

El Secretario de Sanidad tiene el propósito de organizar varios «teams» del propio Servicio de Inspección de Abasto de Leche, para girar inspecciones, por sorpresa, a los hospitales del Estado y del Municipio, así como a las casas de salud de los centros regionales, clínicas privadas, etc., a fin de comprobar si efectivamente es pura la leche que consumen los enfermos.

(VEASE información complementaria en la página TRES)

Se considerará hoy en el Consejo el proyecto para elevar las recaudaciones

El señor Presidente de la República, contestando a un cuestionario que le dirigieron los reporters manifestó que su esposa, la señora Leonor Montes de Laredo Bru, se encuentra casi restablecida de la dolencia que venía sufriendo.

Añadió que hoy martes celebrará Consejo con los señores Secretarios del Despacho y que en la sesión será considerado el proyecto del Ministro de las Finanzas para elevar las recaudaciones del Estado.

Respecto de la reciente reunión en Palacio con los hacendados y colonos manifestó que éstos y el Gobierno, íntimamente unidos en un solo propósito están haciendo cuanto les es dable para mejorar nuestra principal industria.

ALEJA EL DISCURSO DE HITLER EL PELIGRO DE LA GUERRA, OPINAN EN WASHINGTON, LONDRES Y PARIS

«Es mucho más de lo que esperábamos», dijo Bonnet, el Ministro de Francia. Y el Senador Pittman, expuso: «Si actúa como habló, no hay temor a otra guerra»

SUS PALABRAS, QUE NO ENTRAÑAN AMENAZA MILITAR SOLO HAN ASUSTADO A LOS DEMASIADO ESCEPTICOS

WASHINGTON, enero 30. (AP). El presidente Pittman, de la Comisión de Relaciones Exteriores del Senado, dijo esta noche que si las acciones futuras de Adolf Hitler fueran «tan tolerantes como el discurso que pronunció hoy ante el Reichstag no habría temor de una guerra inmediata».

Pittman, que escuchó el discurso de Hitler por radio, dijo a los representantes de la prensa que según el estudio preliminar que ha hecho del mismo «no hay ninguna demanda basada únicamente en la fuerza».

El senador King, demócrata, de Utah, piensa lo contrario y dijo que en el discurso de Hitler se nota una indicación de que el Fuehrer y Mussolini «han conspirado para reorganizar el mapa de Europa».

El discurso de Hitler se considera por algunos funcionarios como contestación directa al desafío lanzado por el Presidente Roosevelt en el mensaje que envió al Congreso al inaugurar sus sesiones y en el cual el jefe del Estado establecía un contraste entre la democracia y las dictaduras.

Varios funcionarios del departamento de Estado escucharon la trasmisión y después leyeron la versión taquigráfica del discurso, pero no quisieron hacer declaraciones hasta no hacer un estudio detenido del mismo.

Los observadores afectos al departamento de Estado consideran muy significativa la declaración que hizo Hitler en el sentido de que Alemania apoyará a Italia en cualquiera guerra, cualesquiera que sean los motivos que la produzcan.

Temen que esto pueda alentar a Mussolini y adoptar una acción más enérgica en relación con sus reclamaciones territoriales contra Francia.

Los expertos comerciales americanos interpretaron el discurso de Hitler en el sentido de que se propone continuar su sistema de trueque y, por tanto, que los Estados Unidos verán en aumento la competencia alemana en Suramérica

El discurso de Hitler en Ber[illegible] no afectó adversamente a l[illegible] ciones en Nueva Y[illegible]

NUEVA YORK, enero 30. (AP).—El discurso que pronunció hoy el Fuehrer Canciller Hitler en el Reichstag no ha sido del agrado de Wall Street, pero resultó mucho más moderado de lo que se esperaba en algunos círculos.

Al cierre de la Bolsa solamente se tenían referencias en los círculos financieros acerca del tono general del discurso, pero ello bastó para que las cotizaciones cerraran de $2 a $5 más altas que el sábado.

Mientras en los círculos bancarios bien informados con relaciones en el extranjero se dice que el discurso causará decepciones mañana, la opinión más generalizada es que tales predicciones no se cumplirán.

Los bonos de los Estados Unidos, por ejemplo, continuaron en alza durante el día, y la fuerza de la libra esterlina y de las demás divisas extranjeras se mantuvo al cierre del mercado de cambios.

Complacidos los estadistas ingleses y franceses con el tono del discurso de Hitler

LONDRES, enero 30. (AP).—La ausencia de amenazas militares en el discurso que pronunció esta noche el Fuehrer Adolf Hitler en relación con las demandas coloniales hace concebir a Europa esperanzas de paz.

Los estadistas franceses y británicos se muestran satisfecho del tono empleado por el Fuehrer indicando que espera que le sean devueltas las colonias al Reich sin que tenga que apelar a la fuerza.

Hacen notar también cómo muy significativo el hecho de que Hitler asegura que Alemania está dispuesta a luchar por Italia sin hacer mención de las reclamaciones territoriales hechas por Mussolini.

Londres y París interpretan el enfasis de Hitler en las dificultades económicas como indicación de que Alemania necesita de la paz para consolidar las ganancias territoriales que hizo en 1938 con la anexión de Austria y el Sudetén.

Los liders del gobierno inglés están complacidos con lo que consideran como tono conciliador del discurso del Canciller alemán, aunque oficialmente no se han hecho comentarios.

El primer ministro Chamberlain estudiaba esta noche una versión oficial del discurso que se cree ejercerá una marcada influencia sobre las manifestaciones que hará mañana ante la Cámara de los Comunes en relación con la política internacional.

El ministro de Estado francés Bonnet y sus auxiliares declararon en París que el discurso de Hitler «es mucho más de lo que esperaban». Están satisfechos particularmente con el hecho de que sus demandas coloniales no estén acompañadas de amenazas de fuerza.

Roma ha acogido con el mayor júbilo la declaración que hizo el Fuehrer de que Alemania luchará a favor de Italia en el caso de que se lanzara contra ella una guerra ideológica.

Los representantes franceses en París dicen que esa promesa de Hitler no podría hacerla buena Alemania en el caso de que Mussolini atacara a Francia para lograr sus «aspiraciones naturales» en Túnez, Djibuti, Córcega o el Canal de Suez.

Los fascistas italianos, por otra parte, manifiestan con satisfacción que Hitler ha convertido el eje Roma-Berlín en una alianza militar.

Con tal apoyo, esperan que el primer ministro Mussolini podrá revelar sus demandas territoriales a Francia en la reunión que celebrará el sábado el Gran Consejo fascista.

Polonia y los estados balkánicos también se muestran complacidos de que la Europa Occidental y no la Oriental figure en el programa totalitario, aunque se espera que la penetración económica de Alemania en el Sudeste de Europa continuará.

Algunas dudas ha provocado en Londres y París la referencia de Hitler a la «valiente derrota» infligida por el generalísimo Franco al bolshevismo, pues no han podido leer entre líneas cuáles puedan ser los planes alemanes cuando termine la guerra civil en España.

(VEASE EL DISCURSO de Hitler, íntegro, en la ULTIMA página)

Temporales de nieve azotan a Estados Unidos

Quince pies de nieve en algunos lugares. Choques de trenes. Pérdidas cuantiosas

ESTAN INTERRUMPIDAS NUMEROSAS INDUSTRIAS

NUEVA YORK, enero 30. (AP.)—Tormentas de nieve cegadoras se registran en una docena de estados del norte y en muchos distritos entre Missouri y Nueva Inglaterra se han desorganizado los transportes, a causa de que la nieve ha alcanzado una altura de quince pies.

Los negocios y las industrias en algunas ciudades han sufrido las consecuencias del adverso estado del tiempo. Centenares de escuelas han tenido que ser cerradas.

En el Norte se han registrado 16 defunciones. La mayoría de ellas se atribuyen al agotamiento físico. El viento y los rayos han causado otras tres en el sur.

Los habitantes de Chicago sufrieron uno de los peores temporales de que se tiene memoria en esa ciudad. El temporal de nieve acumuló 14.8 pulgadas de nieve en 14 horas y media, marca que solamente ha sido excedida por otros tres records.

Tres colisiones habidas entre trenes de las líneas elevadas fueron causa de que por lo menos 45 pasajeros ingresaran en los hospitales. Algunos de los heridos se encuentran en grave estado. Los tres iban llenos de pasajeros, pero se movían a escasa velocidad a causa del estado del tiempo.

El ayuntamiento de Chicago y la compañía de los tranvías han alquilado los servicios de cinco mil hombres para destinarlos a la limpieza de las calles tan pronto como cese el temporal. El Alcalde Edward J. Kelly ha pedido tres mil obreros de la WPA para caso de urgencia.

El Motor Club de Chicago informó que el tráfico está paralizado en distintas partes de Illinois, Indiana y Michigan. Grietas de cuatro a ocho pies de profundidad en la nieve impiden el tránsito por las carreteras que parten de la ciudad. Por lo menos diez ciudades están aisladas.

Medio millón de muchachos que concurren a las escuelas gozaron de un día de fiesta. Las puertas de todos los cementerios y las puertas de muchas tiendas permanecieron cerradas.

La nieve alcanza de cuatro a diez pulgadas en la parte occidental de Nueva York y hasta una pulgada en Syracuse. Alcanzó una yarda de profundidad entre Rochester y Buffalo. Los caminos están bloqueados en algunas secciones.

Los vientos, con fuerza de galerna, diseminaron la nieve en la parte oriental de Massachusetts. Negó copiosamente en New Hampshire, Vermont y Western Massachusetts. Connecticut da cuenta de que han caído cuatro pulgadas de nieve.

Los viajes en aeroplano y guaguas se han cancelado en muchas partes del bajo Michigan. Las escuelas del condado se han cerrado en muchas secciones. Las clases se suspendieron también en las áreas de Cleveland y Toledo en el estado de Ohio, y en Elkhart, Michigan City y varios distritos rurales de Indiana.

Los aeroplanos permanecieron en sus hangares en Chicago, Boston y Newark.

La ciudad, en tinieblas, oyó el fragor de un furioso combate al amanecer de hoy

Dos nuevas posiciones importantes han sido tomadas por los nacionalistas, que no detienen su avance, con objeto de conquistar toda Cataluña en la semana actual

LA VIDA SE NORMALIZA EN BARCELONA; PRONTO FUNCIONARAN TODOS LOS TRENES AL EXTERIOR

MADRID, enero 31. (Martes). Havas.—A la una de la madrugada comenzó un intenso bombardeo de Madrid por la artillería nacionalista, simultáneamente con un violento combate que comenzó a librarse en el frente que bordea la ciudad A la hora dicha las baterías de grueso calibre de los nacionales abrieron fuego, cayendo numerosos proyectiles en las calles centrales. Las explosiones eran horrísonas. A la 1.30 de esta madrugada terminó el cañoneo, pero prosiguió el combate en los sectores del Noroeste y Oeste, escuchándose el fragor de la lucha en todo Madrid.

Varias piezas del Gobierno replicaron el fuego de los nacionalistas, que al parecer procedía de las baterías instaladas en las inmediaciones de Aravaca. La confusión y la obscuridad en que está sumido Madrid, impiden obtener informes más completos de lo que está ocurriendo.

BURGOS, enero 30. (Havas).—Radio-Nacional trasmite esta noche los siguientes informes oficiales dados por el Gran Cuartel General:

A pesar del mal tiempo, de la lluvia y de la nieve, las tropas nacionalistas mantuvieron hoy su avance en el frente de Cataluña. Hasta el momento se sabe que ocuparon las poblaciones de San Vicente de Llevaneras, cerca de la costa, y la de Castelterso, en el sector central. El progreso representó, promediamente, una profundidad de ocho kilómetros.

El material de guerra almacenado en Barcelona por los rojos, y caído ahora en nuestro poder, se eleva a cantidades fantásticas. Se han contado ya más cien motores de avión, fabricados en los Estados Unidos, y varios depósitos de piezas de repuesto para las mismas máquinas, y de igual procedencia. Mas de 83 mil bidones de gasolina para la aviación, y una cantidad de aceites y grasas que podría asegurar el aprovisionamiento normal durante dos años. Un millar de ametralladoras y veinte toneladas de material especial contra fricciones. Estas cantidades de material de guerra son solamente una parte pequeña de las ocupadas, y tienen un valor aproximado de más de cien millones de pesetas oro. Como el enemigo no deja de proclamar que no ha triunfado en la guerra por las insuficiencias de su material bélico, denunciamos al mundo las cantidades formidables de elementos de guerra de todas clases que ha recibido del extranjero, desde el principio de la campaña.

Informe oficial del Ministro de Defensa rojo, desde Gerona

GERONA, enero 30. (Havas).—El comunicado oficial del Ministerio de Defensa informa esta noche, refiriéndose a las operaciones militares del lunes, que continúa la presión de los ejércitos nacionales en todos los sectores del frente catalán. Se ha combatido principalmente en las zonas de Santa María, Moya, y Caldas de Montbuy. Al Norte de Mataró la lucha es muy reñida.

En los demás frentes, sin novedad.

AVIACION: La escuadrillas nacionales siguen realizando raids contra diversas poblaciones. Durante un bombardo aéreo del Grao valenciano, el viernes 27, un vapor mercante inglés fué hundido, resultando heridos varios de sus tripulantes.

No se permite la entrada en Barcelona a toda persona que no posea una autorización especial

BARCELONA, enero 30. (AP).—Para impedir que se registre una mayor escasez de alimentos en esta ciudad española, las autoridades nacionalistas han tomado el acuerdo de prohibir terminantemente el retorno en masa de los catalanes que se habían refugiado en la España nacionalista.

Ochocientos camiones llenos de alimentos que llegaron anoche, siendo la remesa mas reciente desde la ocupación de Barcelona por los nacionalistas, están siendo distribuidos por el Auxilio Social y por otras organizaciones nacionalistas.

Los barcos barreminas nacionalistas están recogiendo las minas colocadas por los rojos en el puerto, con el fin de que los barcos con cargamentos de víveres, procedentes de Palma de Mallorca y de Cádiz puedan entrar.

Una visita a los centros de distribución de víveres en esta ciudad ha podido convencer al corresponsal de que las colas de los que acuden a ellos en busca de víveres, están siendo cada día más pequeñas. Las autoridades nacionalistas han ordenado que se abran todos los establecimientos a la mayor brevedad posible y al propio tiempo establecen almacenes y reparten tarjetas entre los habitantes necesitados para que se provean gratis de las raciones correspondientes.

Se espera que la distribución de víveres en los centros instalados por las organizaciones nacionalistas aún necesitarán de unos diez días más para que quede normalizado por completo el problema de la alimentación de esta ciudad.

El Auxilio Social anunció hoy que ha servido 60.000 comidas calientes y 150,000 comidas frías y ha entregado 350,000 raciones de pan durante los últimos tres días.

Docenas de personas duermen todavía en el subway. Los tenientes-alcaldes tienen órdenes de acometer la tarea de la reconstrucción de los edificios, así como atender a la distribución de los alimentos. Todo el sistema monetario de la ciudad ha sido reorganizado, quedando fuera de la circulación los billetes de banco del Gobierno soviético.

El Ayuntamiento anunció que el primer tren de Lérida llegará a Barcelona dentro de una semana y aseguró al pueblo que todo el servicio ferroviario, así como las demás facilidades de los transportes, estarán funcionando el 20 de febrero.

Constituído en Barcelona el tribunal militar que actuará allí

BARCELONA, enero 30. (Havas).—Las autoridades nacionales constituyeron hoy el Tribunal Militar que actuará en esta ciudad. Hasta el momento no se ha invitado a la población a denunciar los «crímenes cometidos durante la ocupación de Barcelona por los rojos». Por la Prensa se anunciará la fecha en que serán admitidas las denuncias.

Informes recibidos de la zona ocupada por el Gobierno izquierdista, dicen que aumenta por horas la huida de contingentes militares rojos hacia Francia. Hay también noticias de que tres brigadas internacionales fueron reconstruidas, y que el domingo atacaron en el sector de Manresa, siendo rechazadas por los nacionalistas.

Detenidos ocho mil soldados rojos, cuando desertaban hacia Francia

LA JUNQUERA, enero 20. (Havas).—Las medidas aplicadas desde el domingo en la carretera que va de Figueras a La Junquera, fueron acentuaddas hoy. Rifle en mano los carabineros han conseguido canalizar el tránsito de vehículos y de refugiados. Se espera que el martes la carretera habrá recuperado la normalidad de su movimiento. La huida de soldados rojos hacia Francia, con todas sus armas, causó que se adoptasen disposiciones muy severas, informándose que ya han sido detenidos y obligados a volver a sus acantonamientos, ocho mil hombres que desertaban en esa forma. Esta tarde, el general Pozas estuvo recorriendo la frontera, inspeccionándola en gran parte. Se han pedido informes oficiales a las autoridades francesas acerca de las condiciones en las cuales se acepta a los heridos que se presenten en los puestos fronterizos, pidiendo ser admitidos en el país vecino.

(MAS CABLEGRAMAS de España en la página QUINCE).

EN EL AUTO de procesamiento, el Juez Especial señala a Marrero como autor del asesinato de Pedro Acosta.—(Véase información en la página TRES)

Confiesa Rusia el fracaso del "Plan Quinquenal" No. 2

No han llegado siquiera al nivel de bienestar para el obrero, que los capitalistas

OTRO PLAN QUINQUENAL

MOSCU, enero 30. (AP)—Vyacheslaff Molotoff, presidente del Comisario de Comisarios del Pueblo, dió a conocer hoy el tercer plan quinquenal, declarando que la Unión Soviética puede y debe «superar en la esfera económica a los países capitalistas más desarrollados de Europa y los Estados Unidos.»

El plan, que se dará a conocer el 10 de marzo al Congreso del partido comunista, se publicó parcialmente por el órgano «Pravda». El plan en cuestión comenzó el año pasado y según Molotoff constituye la «transición del socialismo al comunismo.»

El programa tiene por objeto continuar el establecimiento de la industria pesada, la manufactura de material para la defensa y el aumento en la producción de artículos de consumo.

Molotoff dice que el plan quinquenal precedente, o sea el segundo, realizó su propósito histórico, que era, dice, la «eliminación de las clases explotadoras» y llevó a cabo «la tarea más difícil de la revolución socialista: la colectivización de la agricultura.»

A pesar de los muchos progresos del primero y segundo planes quinquenales, dice Molotoff que Rusia no ha logrado igualar siquiera a los países capitalistas desarrollados.

«La insuficiencia del volumen de la producción industrial en la Unión de las Repúblicas Soviéticas en comparación con la de los países capitalistas más avanzados técnica y económicamente debe ser eliminada por completo a fin de asegurar la victoria final del comunismo en su competencia histórica con el capitalismo.»

Molotoff dice que el consumo tiene que ser aumentado de una y media a dos veces «y que por tanto es necesario aumentar la producción de artículos de consumo para hacer posible un correspondiente aumento de los salarios.»

También dice que es necesario liquidar por completo las actividades de los contra-revolucionarios, los espías, los trotzquistas y los agentes bucarinistas del fascismo y del capital extranjero. Es necesario, dice, aumentar la vigilancia bolsheviki.

Los cubanos pueden salir de la España roja para Francia

Los Cónsules franceses tienen órdenes de atenderlos. Un éxito las gestiones de la Cancillería

Han tenido éxito satisfactorio las gestiones que realizara la Secretaría de Estado para que el Gobierno de Francia cooperara a resolver la crítica situación de los cubanos que desean abandonar la España roja.

El subsecretario doctor Campa, informó en la tarde de ayer a los periodistas, que el Gobierno francés había ordenado a sus cónsules aún radicados en territorio rojo, que visen los pasaportes de aquellos cubanos que quieran entrar en Francia. De esta forma, los cubanos podrán abandonar la España izquierdista y radicarse en la nación francesa, o pasar por ella para dirigirse a la España nacional o a algún otro país.

Como se recordará, el Gobierno galo sólo admitía a los cubanos, al igual que a los ciudadanos de otras naciones, cuando contaban con medios económicos, mediante ciertos requisitos y siempre para proseguir viaje a otro país.

HOY A LAS ONCE DE LA MAÑANA EMBARCARA HACIA VERACRUZ EL CORONEL FULGENCIO BATISTA

Acompañan al Jefe del Ejército su esposa, su hijita y una numerosa comitiva. Los esposos Batista-Godínez estuvieron en Palacio para despedirse del Presidente de la República

PERMANECERA FUERA DE CUBA DIECISEIS DIAS. HIZO EN PALACIO BREVES DECLARACIONES A LOS REPORTERS

Poco antes de las diez de la noche estuvo en Palacio el Jefe del Ejército Constitucional acompañado de su esposa la señora Elisa Godínez de Batista.

Habiendo dispuesto su viaje a México para el día de hoy, los esposos Godínez-Batista acudieron a despedirse del Presidente de la República y de la señora Leonor Montes de Laredo Bru.

Al llegar a la mansión palatina los distinguidos visitantes fueron cumplimentados por los capitanes Estévez Maymir y Leal y por el teniente Díaz González.

Antes de tomar el ascensor que habría de conducirlos a la tercera planta donde ya les aguardaban el Jefe del Estado y su esposa, el coronel Batista saludó a los repórters.

Comenzó diciendo que hoy, martes, a las once de la mañana saldrá para México.

—Viaje un poco largo—manifestó. Seis días de barco y diez en Ciudad México Y digo largo, porque tan pronto se aleja uno de Cuba comienza a sentirse esa nostalgia que hace querer todavía más a la patria.

Un periodista interrogó:

—¿Cree usted, coronel que en su ausencia aprobará el Congreso el programa mínimo legislativo?

—Así lo estimo. En ese programa y entre las primeras figuran algunas leyes de gran interés público: el Código Electoral, la ley de alquileres, el pago de las obligaciones oro...

—¿No cree usted que la oposición entorpecerá la aprobación de ese programa?

—¿Por qué? El Código Electoral conviene a todos los partidos políticos a los efectos de su organización y reorganización; asimismo la ley de alquileres, que debe interesar a los congresistas, porque interesa al público. Considero que los senadores y representantes de la oposición no tendrán ningún impedimento en aprobar el pago de las obligaciones oro; hay ésta que tiene la misma finalidad que la de rehabilitación del crédito público, votada por ellos anteriormente.

Añadió el coronel Batista que el proyecto de Revaloración Hipotecaria será abierto a información pública en el Parlamento.

A las diez y treinta se retiraron de Palacio el Jefe del Ejército y su esposa.

Embarca hoy, a las 11 de la mañana

El Jefe del Ejército, acompañado de su esposa, señora Elisa Godínez y de su hijita Mirta, embarcará a las once de la mañan de hoy en el vapor «México», hacia Veracruz.

Embarcarán también con él las siguientes personas:

Teniente coronel Arístides Sosa de Quesada, Presidente del Consejo Corporativo de Educación, Sanidad y Beneficencia; comandante de la Marina de Guerra Constitucional Julio Argüelles, Presidente del Consejo de Asistencia Pública; capitán de la Policía Nacional Alvaro E. Miranda; capitán ayudante Owen Park Bernard, Dr. Pedro Rodríguez Capote, Introductor de Embajadores de la Secretaría de Estado; el ingeniero señor Amadeo López Castro, ex Secretario de Agricultura y de Hacienda y actualmente presidente de la Comisión de Arbitraje; la doctora Juana Ma. Catá, Subsecretaria de Educación; el señor Francisco Gómez Marrero, Subsecretario de Trabajo; Dorali Rodríguez San Pedro, capitán Oscar Figarola Infante, asesor de la Cruz Roja Cubana; capitán Antonio Torra, del Servicio de Prensa Militar; suboficial taquígrafo señor Francisco R. Varona; auxiliares Carolina González, vigilante de la Policía Nacional Adalberto Leal Hernández, Mario Carballo y Domingo Valiente. Además el comandante López Ortega, Attaché Militar de la Embajada de México, su esposa, la señora Julia G. Barreras y sus hijos Mario y Néstor, señorita Dulce Acevedo Godínez.

Van también en el «México» el comandante de la Policía de México señor Enrique Bryon y señora, el fotógrafo Nicolás Hernández, José Méndez Bolio y otros.

El «México» zarpará de la Habana llevando en su trinquete la insignia de Jefe del Ejército.

'Menos discursos y más pan' gritaron a Negrín en Junquera

Los infelices a quienes hizo abandonar Barcelona, lanzaron insultos al Premier marxista

PERPIGNAN, enero 30. (Exclusivo).—Noticias del pueblo de Junquera, donde se encuentra el premier Negrín, dan cuentan se produjo una rebelión entre los infelices fugitivos a quienes el gobierno rojo de Barcelona hizo huír para obligarlos a pasar las más desesperadas situaciones.

Personas famélicas, hambrientas, cubiertas de harapos, que fueron conducidas fuera de Barcelona a punta de pistola o de bayoneta antes de huír confortablemente las autoridades, estallaron de indignación cuando Negrín intentó darle más discursos en vez de pan y abrigo como lo hacen los «fascistas» en Barcelona.

«Más pan y menos oratoria—gritaban los amotinados—impidiendo a Negrín lanzar un discurso más. Los insultos siguieron a estas palabras y la guardia roja tuvo que disolver a los manifestantes.

El propio Alvarez del Vayo se muestra desencantado y no se atreve siquiera a hablar.

CHAMBERLAIN SE PRESENTARA HOY ANTE LA CAMARA DE LOS COMUNES DISPUESTO A DEFENDER SU POLITICA.—(Véase la última página).

M.E.C.D. 2016

LOS GRUPOS DE OPOSICION ABIERTAMENTE COMBATEN EL CODIGO ELECTORAL MODIFICADO EN LA CAMARA

POLITICA y POLITICOS

ESTA PEREZA...

Este primer día, ayer, de esta semana que se nos prometió de grandes actividades legislativas, ha comenzado con la misma apatía que veníamos padeciendo. Se dijera que hay como unas grandes ganas de no hacer nada; que a nadie interesa el Código Electoral; que a nadie importa la reorganización de los partidos; que nadie tiene empeños en las filiaciones de los partidarios: un como «a mí qué más me da» acerca de los comicios para la Constituyente, para la renovación de poderes o para lo que sea.

Y, sin embargo, el Código Electoral es necesario y urgente, porque de su promulgación dependen todos los demás trámites que han de conducirnos a esa renovación republicana que todos estamos de acuerdo en desear y todos tenemos reputada como imprescindible para la consecución de la paz ciudadana, del ritmo político alterado y de la consistencia en la Autoridad que nuestra Economía reclama para salir de su paréntesis.

Además, el Código Electoral tiene paralizadas otras actividades igualmente imprescindibles y de gran transcendencia, como son las que hayan de conducir por vías fijadas, a los partidos. Entre los gubernamentales, los máximos dirigentes del liberalismo habanero esperan para convocar a una reunión con vistas a la reorganización y a las definiciones futuras.

En el CND se agita intensamente la idea de la formación del bloque, imperativo de la hora para los sectores afines. El Comité Congresional del Partido Conjunto Nacional Democrático, a estos efectos, ya está en actividades y tomó el acuerdo de dirigirse al Ejecutivo Nacional instándole a las gestiones para la unión, a base de una «Coalición Socialista Democrática», y a la confección previa, ineludible, de un programa como compromiso de legislación económico-social.

En esta necesidad coincide el doctor Manuel Capestany que, en declaraciones de ayer ha consignado: «que frente a la Asamblea Constituyente que ha de plasmar la futura Constitución del Estado Cubano, los partidos políticos lleguen a un acuerdo programático teniendo puntos de vista afines o convergentes».

Y en el Nacionalismo, aunque con dos tendencias de origen individual, predomina el criterio puramente democrático. Liberal de origen y revolucionario de esencia, el Nacionalismo es un gran colaborador en los partidos gubernamentales para la consecución de los progresos sociales indudablemente necesarios,, por la realización revolucionaria en leyes ponderadas, obra de la meditación y aconsejadas por la experiencia. O sea, como el Comité Parlamentario del Conjunto advierte, con un claro sentido evolucionista, verdaderamente progresista: «una legislación económico-social que sea, a la par que compendio de ansias populares indiscutibles, medida de seguridad y de confianza públicas».

Porque ha de entenderse que a ninguna clase social le alarma gran cosa una revolución llevada a las leyes, siempre que obedezca a «necesidades sentidas» y a informaciones científicas. Lo que alarma y altera el compás económico de los pueblos, es la duda, la irresponsabilidad y la indeterminación en los alcances de las reformas. Así, pues, los partidos gubernamentales tienen una oportunidad magnífica para concretar sus propósitos reformistas y constituirse en depositarios de la esperanza popular y de la confianza general.

Pero el Código Electoral tiene paralizadas iniciativas, proyectos y determinaciones, así en los partidos gobiernistas como en los de la oposición que, a buen seguro, aún no han fijado su actitud definitiva ni los términos de las coaliciones que pueden convenir o consolidar en espera de esa primera piedra de todo el edificio electoral y político del futuro.

En manos del Congreso está, por tanto, el comenzar esta nueva etapa ciudadana, principio del fin de la provisionalidad que el Gobierno es el primero en dar por concluída.

Y pese a este desgano de ayer, lunes, primer día de la semana de las actividades legislativas, según todos los augurios y todas las esperanzas, la Cámara habrá de sacudir sus perezas y descontentos.

Porque, conocidas las disposiciones del Jefe del Estado, sabido el deseo manifiesto del Coronel Batista, entendido que las oposiciones desean la Constituyente, sería de una grave responsabilidad imposibilitarla por esta pereza...

JOAQUIN ARISTIGUETA

Las
HEMORROIDES
se curan radicalmente
con el uso de

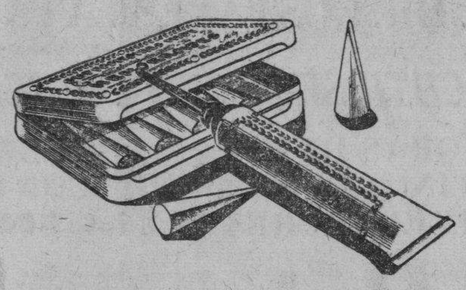

POMADA MIDY
Y
SUPOSITORIOS MIDY
ADRENO-ESTIPTICOS

De venta en todas las Farmacias y Droguerías
LABORATORIOS MIDY, 67, AV. DE WAGRAM, PARIS-17e

LOS ULTIMOS ACUERDOS TOMADOS POR EL TRIBUNAL SUPERIOR ELECTORAL EN FUNCIONES DE JUNTA DEL CENSO

«A oficio de la Provincial de Camagüey, trasladando su acuerdo quinto, de fecha 25 de los corrientes, en consulta a la oportunidad en que deberán reanudar sus actividades judiciales los magistrados y jueces que actualmente actúan en los organismos del Censo, se acordó decirle por telégrafo, que los jueces, en la oportunidad a que se contrae el acuerdo de fecha 18 del cursante, adoptado a virtud de la consulta de la Municipal de Cifuentes y ratificado en 25 del actual a consecuencia de la de San Diego del Valle, que fueron circulados, y respecto a los magistrados que actúan en las Juntas Provinciales Electorales, en funciones de Juntas Provinciales del Censo, deberán reanudar sus actividades judiciales tan pronto se hayan terminado, en sus respectivas provincias, el examen y confronta de los Registros Permanentes y sean elevados por todas las Municipales de sus respectivas provincias los triplicados de cédulas, conforme ordena el artículo 54, de la Ley del Censo, tal como fué modificado por la de 29 de julio último y lo resuelto en el acuerdo de fecha 25 del actual anteriormente expresado, ya que con esas operaciones finalizan dichos Magistrados sus funciones permanentes en el Censo. Circúlese, por telégrafo, a las Juntas Provinciales y Presidentes de Audiencias y, mediante oficio, al Director General del Censo.

—A telegrama de la Municipal de Güira de Melena, consultando hasta qué día deben prestar servicio de custodia las Fuerzas Armadas, se acordó decirle, por telégrafo, que hasta que queden terminados los Registros Permanentes, y, en esa oportunidad, deberá interesar del Secretario de Defensa Nacional que ordene sea retirada dicha custodia, lo que harán también en la fecha procedente las demás Juntas Municipales Electorales. Se circuló, por telégrafo a todas las Municipales y comuníquese este acuerdo, mediante oficio, al expresado Secretario de Defensa Nacional, a sus efectos.

—A telegramas de las Municipales de Cidra y Jaruco, informando la terminación de la confección de los Registros Permanentes, se acordó participarlo al Director General del Censo Electoral a los efectos de la rebaja del personal temporero a que se contrae el acuerdo fecha 26 del actual.

—A escrito de la Municipal del Sur, Habana, elevando certificación del acuerdo primero, adoptado en la sesión del 27 del actual, en relación con los empleados temporeros que trabajarán horas extraordinarias en la confección de los Registros Permanentes, se acordó darse por enterado y trasladar la certificación al Director General del Censo, para su conocimiento y afectos; se participó este acuerdo a la Municipal referida.

—A telegrama de la Municipal de Trinidad, en consulta a si el Presidente debe firmar al pie de cada página de los Registros Permanentes; se acordó decirle, por telégrafo, que deberá firmar el Presidente, el Secretario y el Inspector designado para su examen y confronta. Se circuló, por telégrafo, a las Juntas Provinciales y Municipales y mediante odicio, al Director General del Censo.

—A telegrama de la Municipal de Alquízar, consultando si ocurrida la defunción de un elector de aquella localidad antes de asentar su nombre en el Registro Electoral Permanente y por lo que no debe aparecer su nombre en dicho Registro, si no obstante que tal particular consta al Presidente y Secretario de dicha Junta de manera cierta, debe acreditarse la defunción con la correspondiente certificación del Juzgado del lugar en que ocurrió el fallecimiento, y, en su caso, qué procedimiento debe seguir para obtener dicha certificación, se acordó decirle, por telégrafo, que debe pedir de oficio, y con toda urgencia, certificación de la defunción para anular la enumeración del elector fallecido, no incluyendo su nombre, desde luego en el Registro Electoral Permanente.

Importantes resoluciones del Tribunal Supremo sobre el Código de Emergencia

Dimos cuenta en días pasados con las sentencias números 55 y 56 de 10 y 11 de noviembre de 1938, por las cuales declaró el Tribunal Supremo en Pleno que el Código Electoral de Emergencia había quedado, automáticamente, derogado; pero como los recursos de inconstitucionalidad en que esos fallos recayeron habían versado sobre preceptos aislados de aquel, que no eran de carácter penal, se tenía la duda por algunos respecto a si la derogación, mencionado alcanzaba o no a la parte penal de mismo y, caso afirmativo, era necesario declarar en los procesos de ese carácter la inexistencia de delito, por falta de ley que los sancionará.

Pues bien: ahora ha hecho público el Tribunal Supremo en Pleno las sentencias números 74 y 75 ambas del 2 de noviembre de 1938, recaídas en dos recursos de inconstitucionalidad interpuestos contra la totalidad del Código Electoral de Emergencia y, como en las dos anteriores a que nos hemos referido, hace la declaración de que «no está ya en vigor el Código Electoral de Emergencia»; sin hacer distingos de ningún género entre sus disposiciones, penales y de otra naturaleza.

No obstante lo expuesto, sabemos que en un Bufete de esta ciudad se está preparando un recurso de inconstitucionalidad exclusivamente contra la parte penal del Código Electoral de Emergencia, como medio de que Tribunal Supremo en Pleno haga a tal respecto una declaración precisa y terminante.

Sobre la ley de amnistía en vigor

Por ser de interés en el actual momento el que por nuestros Tribunales se está aplicando la ley de Amnstía votada últimamente por el Congreso damos a conocer las resoluciones que dicta la Sala de lo Criminal del Supremo cuando estando pendiente de resolverse un recurso de casación—-séalo por quebrantamiento de forma o por infracción de Ley—una Audiencia le comunica haber aplicado la de 21 de diciembre del año próximo pasado.

Dicho Tribunal Supremo dispone, cuando tal cosa sucede, el archivo inmediato de todos los antecedentes del recurso pendiente; con lo cual, de manera tácita, resuelve que «contra el auto que dicta una Audiencia aplicando la mencionada Ley de Amnistía no otorga ésta recurso alguno, autorizando, sólo, el de súplica y el de casación por infracción de Ley cuando aquella niega que el delito está comprendido en la precitada Ley de Amnstía.

Más sobre la ley de Amnstía

La Sala de lo Criminal del Tribunal Supremo sostiene—y así lo ha hecho saber al Presidente de la Audiencia de Oriente— que, con independencia de lo que penda en un recurso de casación, debe el Tribunal inferior llamado a aplicar los beneficios de la ley de Amnistía de 21 de diciembre último, resolver si procede o no tal aplicación, máxime, en los casos en que las actuaciones se hallan a disposición del Tribunal del juicio.

Señalamos este criterio de la Sala de lo Cribinal del Tribunal Supremo, porque se nos asegura que en algunas Audiencias se ha negado la aplicación de la Amnstía referida, por el único motivo de estar la causa pendiente de recurso de casación, lo cual no sólo demora la resolución del asunto en espera de que se resuelva el recurso, sino que obliga a que la Sala de lo Criminal del Tribunal Supremo—que carece de competencia para aplicar aquella Ley—dicte sentencia en el recurso, la cual carece de trascendencia, en razón de estar el delito comprendido en la ley de Amnistía, proporcionándose, además a dicho Tribunal, una labor innecesaria.

Gobernación ha dispuesto que se investiguen cargos contra el Alcalde de Sagua

El Gobernador de la provincia de Santa Clara, coronel Gálvez, ha informado a la secretaría de Gobernación que ha suspendido el acuerdo del Ayuntamiento de Rancho Veloz ordenando la apertura de la serventía que en dicho Término atraviesa las fincas Triunfo y Santa Lucía, por no ajustarse a las disposiciones de la vigente ley Orgánica de los Municipios , el referido acuerdo.

—En la secretaría de Gobernación se ha recibido un escrito de vecinos de Sagua la Grande en el que se le atribuyen varias irregularidades al Alcalde de esa villa en cuanto a la recaudación de los impuestos municipales. El doctor Ochotorena ha trasladado este escrito a la Dirección de Asuntos Provinciales y Municipales, para que sean investigados los hechos punibles que en el mismo se denuncian.

—Para enviarlo al Encargado de Negocios de Cuba en Barcelona, el subsecretario de Estado doctor Campa, ha solicitado de la secretaría de Gobernación una relación, con expresión de sus domicilios, de las Sociedades vascas que radican en esta capital.

—La Sala de lo Contencioso Administrativo de la Audiencia de la Habana comunicó a la secretaría de Gobernación que ha declarado caducado el derecho de la Compañía Cubana de Electricidad en el recurso establecido contra resolución presidencial de fecha cuatro de octubre de 1933 suspendiendo acuerdo del Ayuntamiento de Santa Ana, en la provincia de Matanzas, por haber contratado sin el requisito de la previa subasta, el servicio de alumbrado público con dicha empresa

—De un momento a otro será aprobado por la Secretaría de Gobernación el acuerdo del Ayuntamiento de Pinar del Río concediendo exención de impuestos por cinco años a fábrica de colchonetas establecida en aquella capital, por facilitar trabajo a un gran número de obreros y haber llenado los requisitos que se exigen para disfrutar de estos beneficios.

NO HAY CONFERENCIA HOY

La reunión de los jefes de partidos tradicionales y afectos a la situación gubernamental, que debía celebrarse esta noche, ha sido pospuesta, para la semana próxima.

Así nos lo participó ayer el senador Recio, en cuya residencia se han venido efectuando estos cambios de impresiones políticas.

P A L A C I O

El senador Germán S. López

Con una comisión de elementos representativos del término municipal de Camajuaní estuvo en la mansión palatina y visitó al señor Presidente el senador por la provincia de la Habana señor Germán S. López.

Acompañaban al distinguido congresista los señores Sergio Valdés, alcalde municipal de Camajuaní, José Tarajano, José L. Piedra, Lisandro Pérez, Manuel Franco y Manuel Rodríguez.

Pusieron en manos del Jefe del Estado una exposición solicitando la construcción de la carretera de Santa Cruz a Camajuaní a cuyas obras están dispuestos a contribuir económicamente, con el Estado, las clases vivas de aquella zona.

La exposición —según informes— sugiere la fórmula para costear dicha carretera.

El plan legislativo

Para tratar sobre el plan mínimo legislativo visitó al coronel Laredo Bru el presidente de la Cámara de Representantes, señor Marcelino Garriga.

Modesto Morales Díaz

Don Modesto Morales Díaz, un viejo y estimado periodista, visitó ayer al Presidente en solicitud de que se conceda un crédito para continuar la carretera que enlaza a Trinidad y Sancti Spíritus, cuyas obras están presupuestadas en un total de 250 mil pesos.

El señor Díaz ostentaba ante el Jefe del Estado la representación de loos alcaldes respectivos de Trinidad y Sancti Spíritus.

La Academia de Ciencias

Visitaron ayer al Jefe del Estado el doctor José A. Presno, presidente de la Academia de Ciencias y los miembros de la misma señores Gómez Murillo y García Hernández.

Se informa que trataron con el coronel Laredo Bru respecto a asuntos relativos a dicha institución.

Raúl del Cristo

El señor Raúl del Cristo visitó al señor Presidente para exponerle la necesidad de crear el Instituto de Orientación Patronal cuya misión consistirá en hallar un equilibrio armónico y constante entre el capital y el trabajo.

Para asuntos privados

Visitaron al Presidente para asuntos particulares Joaquín Martínez, Josefina Recio de Freixas y Oscar Gans, abogado de esta capital.

Dijo el doctor Gans que había informado al coronel Laredo Bru, que él como secretario de Economía y Hacienda del partido Liberal había presentado al ejecutivo de este organismo un proyecto de ley para la defensa de la organización sindical de los trabajadores.

Políticos en Palacio

Para asuntos políticos visitaron al señor Presidente los congresistas Gustavo Gutiérrez, que dió cuenta del problema que confronta en la Cámara la legislación electoral; Anselmo Alliegro, el senador Pedro Goderich, quien anunció que el Frente Democrático integrado por los partidos de la oposición no dará a conocer su manifiesto al país en tanto el Gobierno no diga su última palabra sobre la Asamblea Constituyente y el senador Enrique Recio, presidente del partido Liberal, quien dijo que en la entrante semana reunirá al Ejecutivo de esa organización para darle cuenta de los trabajos que se vienen realizando para constituir la Coalición Socialista Democrática, y el líder del CND en la Cámara doctor Antonio Martínez Fraga con una comisión compuesta por los señores Alberto Velaz, Manuel Fernández Nodarse, Eliseo Gómez Gómez y otros.

Invitación

Para invitar al Presidente a una excursión a San Luis, Pinar del Río, acudieron a Palacio ayer los señores Conrado Padrón, alcalde del término, Máximo López, presidente de la Asoción de Cosecheros de Tabaco, Alejandro Mora, presidente de la Cámara de Comercio local y Santiago Plasencia y Leonardo Lavardi.

Desean los comisionads que el señor Presidente «conozca la región que produce el mejor tabaco del mundo».

El jefe del Estado prometió hacer la visita el quince de este mes.

¿Qué edad tiene Vd?
Qué género de vida hace Vd.?
Desarrolla sus actividades en forma sedentaria?

Si su poder mental, físico y sexual están decayendo visiblemente; si por edad, excesos o prematuro desgaste orgánico tiene necesidad de atender a la reconstitución de su capacidad mental, al fortalecimiento de la energía nerviosa y a la recuperación del vigor sexual; si como es correcto y humano desea retardar la vejez y prolongar el período activo de la Vida, debe en tal caso recurrir al incomparable preparado glandular irradiado «VIRILVITAM», que por indicación de eminentes médicos emplean millones de hombres en el mundo entero, con resultados prodigiosos.

¿VIGOR MENTAL, FISICO Y SEXUAL?

¡Las simplezas no valen! Y los excitantes, los recursos violentos son dañinos. Sólo existe un remedio verdadero, inofensivo, con fuerza y eficacia bastantes para restaurar de manera saludable las potencialidades varoniles; el idóneo «VIRILVITAM» preparado con hormonas intensificadas, en los Laboratorios Dr. Richard Weiss, de Berlín, Alemania.

«VIRILVITAM» se encuentra en todas las Farmacias del mundo.

GRATIS: Folleto muy instructivo, honesto y ameno está a disposición de quienes lo soliciten; remita Ud. su nombre y dirección y lo recibirá por correo, bajo sobre cerrado, sin anuncio ni membrete. Diríjase a Agencia en Cuba del Dr. Weiss, Apartado 117, Habana.

MOVIMIENTO POLITICO

Dos partidos se oponen a la aprobación del Código Gutiérrez

En horas del mediodía de ayer tuvo efecto en la residencia del General Menocal en el Vedado una reunión de elementos representativos del partido Acción Republicana y del D. R. que encabeza el propio ex Presidente.

Entre las numerosas personas que tomaron parte en el expresado cambio de impresiones, estaban miembros de la representación de dichos partidos en la Cámara y el Senado.

Se trató ampliamente del Código Electoral, cuya discusión hubo de efectuarse horas después en la Cámara.

Estos grupos de oposición parlamentaria y política acordaron rechazar el Código Gutiérrez, y oponerse a su aprobación.

Se nombró una comisión que integran cuatro senadores y cuatro representantes, dos de cada Partido, para que estudien y califiquen el Código Electoral propuesto a la Cámara, y redacten una declaración en que se expresen los motivos por qué se oponen a su vigencia.

Igualmente fué acuerdo dar cuenta a los jefes de partidos identificados con Acción Republicana y Demócrata Republicano, invitándolos a que hagan pronunciamiento de igual carácter.

Anoche mismo, se efectuaron diversas reuniones con ese objeto.

Costales Latatú en la Cámara

Ayer visitó la presidencia de la Cámara el doctor Manuel Costales Latatú, Secretario de Sanidad.

Allí charló con numerosos representantes.

Mitin republicano en Güines

Los republicanos ofrecieron una hermosa fiesta de propaganda el domingo en Güines.

Con motivo de la inauguración de las oficinas de A. R. en aquel término, se congregaron allí esa tarde algunos de los más significados líders del Partido.

El mitin que se ofreció duró hasta después de las doce de la noche.

Hablaron en él, los señores Radio Cremata, Alberto García Valdés, Márquez Sterling y Ramón Zaydín.

Alberto Sampedro, jefe local republicano, y el concejal Iglesias, a nombre del general Baldomero Acosta, consumieron también turno oratorio.

Los concurrentes a la fiesta de Güines, nos aseguran que al mitin asistieron más de dos mil personas.

Ley sobre pago de créditos Moratoriados

El representante doctor José A. Cabrera, presentó ayer a la Mesa de la Cámara una proposición de ley, que cuenta ciento diecisiete artículos, relacionada con el pago a los acreedores de sus créditos moratoriados.

Sirgo actuando en política

El doctor Fernando Sirgo —según nos comunica su amigo el representante por la Habana, Ricardo Escasena—, está dando los pasos iniciales de una vasta actividad política que en breve emprenderá.

El ex Secretario de Educación, a su regreso de un viaje de recreo y descanso, se anunció que participaría fuertemente en nuestra vida política. Hoy sabemos que dentro del propio Partido cenedista, de cuyo Ejecutivo Nacional forma parte, mantiene una aspiración política de significación y alcance para las contiendas futuras en la gran municipalidad electoral de la Habana.

ACUERDOS DE LA ASAMBLEA AUTENTICA QUE PRESIDE RODDA

La asamblea municipal auténtica, que preside el señor Armando Rodda, ha adoptado ayer acuerdos que se resumen en los siguientes conceptos:

1o. Que no habiéndose apartado de los lineamientos políticos del Partido y manteniendo sus cuadros íntegros y perfectamente cohesionados trabajando con más eficiencia que nunca por el triunfo del autenticismo, estima que la formación de una nueva Asamblea Municipal, sólo tiene por objeto el desplazamiento en masa de los hombres del pueblo, actuales y genuinos representantes de las masas auténticas que figuran en la legítima Asamblea Municipal de la Habana.

2o. Que consideramos políticamente destructiva e inmoral la participación de miembros del Comité Ejecutivo Nacional, en la maniobra que denunciamos públicamente proponiéndonos solicitar la convocatoria de la Asamblea Nacional para pedir su destitución, por medio de una concentración de todos los miembros de Ejecutivos de barrios y sus afiliados.

3o. Que firmes y serenos continuaremos laborando en la organización electoral de nuestro Partido, en la confianza de que lo llevaremos al triunfo en la contienda que se avecina, con la mirada puesta en la Convención Constituyente que dará a Cuba el marco jurídico que ésta necesita para la estabilización de sus instituciones republicanas.

Comité Ejecutivo Nacional

Habana, enero 30 de 1939.

—Se entrevistó con el Secretario de Gobernación, el señor Odilio Fernández Padrón, alcaide de la cárcel de Remedios. También lo hizo con líderes del nacionalismo, partido a que pertenece.

—Se encuenta en esta capital, el señor Lorenzo Rosado, secretario particular del doctor Sánchez Perales, alcalde de Placetas. Viene a darle cuenta a los líderes de Acción Republicana, de los preparativos que se vienen realizando en aquella ciudad, para el mitin que se celebrará allí dentro de breves días.

—Se entrevistó con el doctor Orestes Ferrara, el ex representante liberal Emilio Sampedro Hernández, quien le dió cuenta de lac astividades del liberalismo en la provincia de Santa Clara.

—En la ciudad de Sancti Spíritus se inauguró el Club Abecedario, acto que fué presidido por el Dr. Martínez Sáenz. Hicieron uso de la palabra en esta fiesta política los señores Copado, Masvidal, Gros Villapol, Dorticós y otros, estando el resumen a cargo del Dr. Martínez Sáenz.

—Los dirigentes del Partido Federal Laborista Cubano, inmediatamente que sea promulgado el nuevo Código solicitarán su reconocimiento como partido político ante el Tribunal Superior Electoral, a los efectos de iniciar su organización.

DOS ABSOLUCIONES MAS EN CAUSAS ELECTORALES

Ayer la Sala Cuarta de lo Criminal de la Audiencia juzgó a los acusados de delito electoral Francisco Quesada Véliz y Eduardo Medina Pérez.

El fiscal, vistas las pruebas, retiró la acusación y con ella la pena que interesaba, de dos años de prisión. Fueron defendidos ambos por el doctor Carmelo Urquiaga.

Escrito de protesta

Los señores Juan Marinello y Rafael Valdés, miembros del partido Unión Revolucionaria dejaron en manos del Presidente un escrito en el que consignan su protesta por las dificultades que dicho partido viene confrontando para constituir sus comités y hacer su propaganda.

El escrito culpa de estas dificultades, se asegura a determinadas autoridades.

ARROLLADO POR UN AUTO

José Benigno Hernández, vecino de Altarriba 7, sufrió lesiones de carácter grave, al ser arrollado en 10 de Octubre y Altarriba por un auto cuyo chófer se dió a la fuga.

TENSION NERVIOSA MAXIMA... PERO CON NERVIOS LAXOS
así trabaja CARL DOSSEY, campeón de vaqueros y estrella del rodeo

EL QUE MONTA ESTE POTRO SALVAJE ES CARL DOSSEY, DE ARIZONA, ganador de dos certámenes de montar a lomo pelado en California y destacado vaquero del concurso de Utah. Aquí le vemos en el Madison Square Garden de Neuva York, demostrando el perfecto control de sus nervios. Respecto a esta tensión Carl dice: "Una hora en el rodeo produce más tensión nerviosa que todo un día arreando ganado. Mis nervios permanecerían de punta si no reposara en cada oportunidad que se presenta. Yo reposo y enciendo un 'Camel'. Los 'Camel' son un gran alivio."

LA PLACIDA SONRISA de Carl Dossey demuestra que sus nervios están en reposo (que descansa y enciende un "Camel") y que disfruta de la suavidad y rico sabor del cigarrillo que produce un goce supremo, de tabacos más finos, MAS COSTOSOS. Carl dice: "El Camel es el favorito de los vaqueros."

TOMEMOS DEL PERRO UNA INDICACION VALIOSA PARA NUESTRO SISTEMA NERVIOSO

ESTE OJEADOR DE RAZA INGLESA (arriba) es ágil y veloz, con un sistema nervioso altamente desarrollado, muy parecido al humano. Pero al contrario que los humanos este perro, lo mismo que todos los de su especie, nunca abusa de sus nervios. Cuando un perro se siente fatigado, reposa INSTINTIVAMENTE. Los humanos con frecuencia dejamos que la voluntad nos haga ir adelante, sordos a la advertencia de nuestros nervios en tensión. Sin embargo, podemos gozar mejor de la vida y obtener más provecho cuando reposamos de vez en cuando. Probemos... reduzcamos la tensión...REPOSEMOS Y ENCENDAMOS UN CAMEL. El sabor suave y rico del Camel produce alivio. Los fumadores encuentran que los tabacos del Camel, *más costosos*, calman los nervios.

W. A. KNOX (izq.), gerente de una tienda, aunque lleva una vida distinta a la de Dossey, no por eso sufre de menos tensión nerviosa. "Estoy en actividad todo el día—dice—pero observo la regla de romper la tensión con descansos cortos, en los que reposo y enciendo un 'Camel.'"

MARIE McMILLIN (der.), que ha establecido el record de muheres con paracaídas, sabe la tensión nerviosa que produce lanzarse desde un avión a 6 km. de altura. "Contrarresto la tensión nerviosa—dice—con descansos frecuentes: reposo y enciendo un 'Camel.'"

Fume Ud. 6 paquetes de cigarrillos "Camel" y sabrá por qué es el cigarrillo que más se vende en el mundo.
PRECIO 20 POR 25c

Copyright, 1939, E. U. A., R. J. Reynolds Tob. Co., Winston-Salem, Carolina del Norte

DISTRIBUIDORES:
ROBERTS AND COMPANY, HABANA

TABACOS MAS COSTOSOS

M.E.C.D. 2016

LOS JUECES DE INSTRUCCION CONOCERAN AHORA DE LOS DELITOS POR ADULTERAR LA LECHE DE VACA

HACIENDA SE DISPONE A EXIGIR LA PATENTE UNICA Y A PENAR LAS INFRACCIONES

MUY DRASTICAS INSTRUCCIONES A INSPECTORES

Cualquier modificación en el giro a la razón social obliga a solicitar la única

Desde hace un año está en vigor el Decreto que dispone la obligación en que están todos los contribuyentes al Estado de proveerse de la Patente Unica por cada impuesto que tributan.

Para el más estricto cumplimiento de ese Decreto Presidencial, su Art. dispone una sanción o multa de $50.00 por su incumplimiento. A ese efecto, y por la Secretaría de Hacienda se están dictando unac instrucciones, para conocimiento de sus inspectores y muy especialmente de los inspectores especiales designados por el Secretario en las Zonas y Distritos Fiscales del interior de la República, a fin de que procedan en los casos en que se encuentren infractores de dicho Decreto.

Como lo tiene dispuesto, todos los contribuyentes que tributan al Estado por más de un impuesto deben estar provistos de una Patente, e igualmente al tributar por un nuevo impuesto después de expedida a su favor, tienen que solicitar de la administración fiscal la sustitución de la primitiva patente por otra en que se expresen los nuevos conceptos por que les corresponda tributar.

Todas aquellas Patentes expedidas a nombre de una persona natural o jurídica, cuya firma haya sido modificada por venta o traspaso, deberán proveerse de una nueva patente, aun cuando continúa establecido en el mismo lugar y negacio, siendo continuadora, sucesora o causahabiente de la anterior.

Deberán los inspectores fiscalizar si todas las administraciones fiscales han cumplido lo dispuesto en cuanto a los Registros Locales de Contribuyentes y el deber en que están los administradores de notificar a la Dirección de Rentas, dentro del tercer día, las modificaciones que se hayan efectuado en relación con dicha Patente Unica, cuya falta de observancia está penada con una multa n cada caso de $10.00, por primera vez, y de $25.00 en caso de reincidencia.

A todos los Jefes de grupo se le enviarán estas instrucciones, para que en los informes periódicos que tienen rindiendo al departamento den cuenta dr aquellos casos en que no se hayan observado las anteriores disposiciones juntamente con la situación de fondos en que se encuentren los libros de contabilidad recientemente implantados.

$57.800,000 plata acuñada se guardan en cuatro bóvedas

$17,140,000 en certificados plata en dos de ellas. Van a destruir $144,000 viejos

El Secretario de Hacienda ha recibido del Tesorero General un informe del arqueo verificado por la Comisión Fiscalizadora de los certificados plata, correspondiente al mes de diciembre pasado. En dicho arqueo se encontraban presentes el delegado de las Corporaciones Económicas señor Antonio Antón Fernández Boffil; por la Secretaría del Comercio el señor Antonio Fernández Moralá por la Asociación de Industriales señor Hipólito Reguero; por la Asociación de Hacendados, señor José García Bayllereres y el secretario, delegado de la Asociación de Propietarios señor Manuel García Martínez. Concurrió también el Tesorero General de la República señor Enrique Pedro.

El resultado del arqueo es el siguiente: en las distintas bóvedas de depósito existen estas cantidades de plata acuñada: Bóveda No. 1, 16 mil 468 pesos; Bóveda No. 2, $13,532,000; Bóveda No. 3, $20.000,000, y bóveda No. 4, $7.800,000, que hacen un total de $57.800,000.00.

Existen además, en la bóveda número 1, depositados en certificados plata, de $100, $2.800,000; de $5.00, $1.800,000; de $20, $6.800,000; de $5, $1.960,000; de $1, $960,000, y en certificados de $1.284,000, que hacen un total de $15.604,000. En la bóveda Nro. dos, hay en certificados de un peso, $1.536,000. En total existen en las dos bóvedas certificados depositados por $17.140,000.00.

Canjeados por certificados nuevos, están también depositados en la bóveda No. 1, $144,000, y tan pronto como lo disponga el Secretario de Hacienda, se destruirán por medio del fuego, suscribiéndose el acta correspondiente por la Comisión Fiscalizadora.

Consignaciones del Estado, reforzadas

Por dos decretos presidenciales se ha dispuesto transferir del Fondo del Reajuste, creado por la ley de 2 de noviembre de 1938, al de Rentas Públicas, dos partidas re 10 mil pesos, destinadas, una, a sufragar gastos de la misión confiada al Cohonel Fulgencio Batista en su viaje a México, y la otra para los gastos diplomáticos.

Reclama $4,932

El Dr. Manuel Secades Japón ha presentado una reclamación al Secretario de Hacienda, a nombre de Manuel Agustín Morales Morales, por $4,932.00, que según dice fueron mandados a pagar a virtud de un recurso de alzada establecido.

GIRALT

PRESENTAN

Los Nuevos

Refrigeradores Eléctricos

Universal COOLER

(HYDRO COLD)

Un producto de la

UNIVERSAL COOLER CORP.

DE DETROIT, MICH.

La Refrigeración eléctrica ha venido siendo considerada un artículo de lujo, debido a que su costo ha estado sólo al alcance de los menos. Ahora Universal Cooler ofrece al hogar moderno esa indispensable salvaguardia de la salud, a precios que TODOS pueden pagar.

HYDRO COLD

UNIVERSAL COOLER CORPORATION

es una de las tres más antiguas y grandes organizaciones del mundo dedicades a la Refrigeración Eléctrica en todas sus fases. Por más de 16 años ha especializado en esa **sola** industria. Durante ese tiempo, cientos de miles de unidades de refrigeración — doméstica o comercial — fabricadas por Universal Cooler, han sido instaladas en el mundo. Y ese enorme desarrollo — esa extraordinaria experiencia — es lo que ha hecho posible alcanzar las sobresalientes cualidades que caracterizan su actual producto:

Un funcionamiento cronométrico
Un costo de mantenimiento increiblemente bajo
Una calidad realmente insuperable, y
Un producto tan bueno como el mejor a un precio por debajo del más económico.

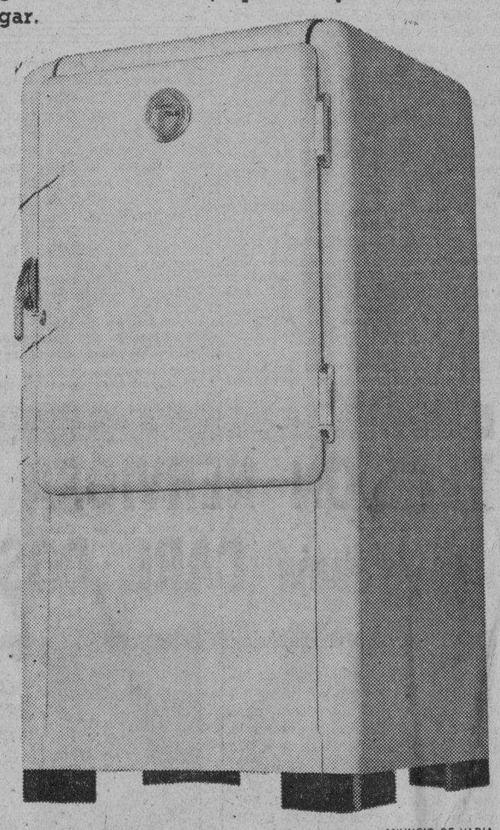

Modelo	X 338 - 3.3	p. c. . . .	$135.00
"	X 438 - 4.2	" . . .	145.00
"	CL 408 - 4.01	" . . .	165.00
"	CL 528 - 5.17	" . . .	185.00
"	CL 628 - 6.23	" . . .	195.00

ANUNCIO DE VADIA

GIRALT

O'Reilly 457 - Tel. M-9944 • San Rafael 155 - Tel. A-6511

El Juez Especial señala en el auto de procesamiento a Marrero, como el que disparó contra el alcalde Acosta

Iba oculto en la parte posterior de la máquina. Earle Ramos fué el que le pidió lo llevara a Marianao. Los excluye de fianza junto con Rutilio. Suárez fué libertado

En las últimas horas de la tarde de ayer, el doctor García Navarro, juez especial que instruyó el sumario de la causa por el asesinato del señor Pedro Acosta Fernández, alcalde de Marianao, procesó a los hermanos Rutilio y Eduardo, o Earlo, o Gerardo Ramos Martínez, y a Armando Marrero Martínez, por el referido delito.

El juez excluye a dichos tres procesados del beneficio de toda fianza y fija en $5,000.00 la responsabilidad civil, y dispone que aquéllos ingresen en la cárcel de la Habana.

En el mismo auto de procesamiento se dispone la libertad de Pedro Suárez González, que estaba acusado también, para lo cual se libró anoche mismo mandamiento al vivac donde se encontraba recluído.

El juez, en el repetido auto de procesamiento, califica el delito de asesinato, previsto y sancionado en el artículo 413 A, en relación con el número 5 y apartado B del propio artículo del Código de Defensa Social, señalado a los repetidos procesados como responsables en concepto de autores.

El repetido funcionario explica en el expresado documento que el Alcalde señor Acosta y los procesados Rutilio Ramos y Armando Marrero eran íntimos amigos e inseparables compañeros; esas relaciones de amistad que databan de la época del gobierno de Gerardo Machado, motivaron, ya escalada la Alcaldía por el señor Acosta, que Ramos y Marrero obtuvieron ciertas prebendas y mejoras de orden económico, produciéndose la adjudicación para ellos de algunas subastas municipales. Pero es el caso, que a medida que el Alcalde Acosta atendía las aspiraciones de aquéllos en dicho orden, el egoísmo de los mismos los llevaba a mayores exigencias, acosando e instando continuamente al señor Acosta, el cual se vió compelido a procurar alejarlos de su lado, obteniendo con ello que los repetidos Ramos y Marrero se enemistaran con él y pregonaran pública y reiteradamente su decidido propósito de eliminarlo, llegando al crimen si fuere necesario, y teniendo Ramos con él incidentes personales, uno de ellos un duelo que no llegó a efectuarse por razones que se desconocen.

Ante ese estado de cosas, Ramos y Marrero concibieron el firme propósito de dar muerte al señor Acosta, poniéndose de acuerdo con Eduardo; y en una oportunidad favorable, que fué la madrugada del lunes 23 del actual mes, concurrieron, manejando el automóvil, como era su costumbre, Rutilio, a un lugar adecuado, o sea cerca de la residencia de la señora Mercedes Enseñat, donde se encontraba el señor Acosta, y mientras, aprovechando la circunstancia favorable de estar estacionado el automóvil chapa número 551 frente a la aludida residencia, sita en Avenida Consulado entre Nueve y Diez, reparto Ampliación de Almendares, Ramos quedó en su automóvil y Marrero, aprovechando la soledad del lugar, se introdujo en el del Alcalde, ocultándose en el piso de la parte posterior de la máquina del señor Acosta, empuñando la pistola calibre 45, que ha sido ocupada, para el caso de ser sorprendido.

Y cuando cerca de las tres y veinte de la madrugada el señor Acosta abandonaba el domicilio de la señora Enseñat, que lo despedía, y penetraba en su automóvil, sentándose al timón se presentó Eduardo por la acera derecha, deteniéndose de improviso e interrogando a Acosta en esta forma.

«Alcalde, ¿va para Marianao?»...

Contestándole Acosta que sí; y, acto seguido, Eduardo subió por el lado opuesto delantero al que ocupaba la presunta víctima al objeto de distraer su atención. Acosta tomó la dirección hacia la calle Diez, doblando ésta hasta la Avenida Octava, y al cruzar la doble vía de tranvías, debido al desnivel, hubo de detener la marcha de la máquina, cosa que aprovechó Marrero, para, en un movimiento rápido de incorporación, disparar el arma contra el repetido señor Acosta al que produjo la muerte instantánea, dándose todos a la fuga en el automóvil de Rutilio Ramos y ocultando la pistola en el lugar que fué ocupada días después.

(VEASE el informe rendido por la Policía Nacional en la página DOCE)

Programa para hoy de las radiodifusoras CMCF y COCH

810 kcs. 9437 kcs.

10.00 » —Hora para la Mujer.—A cargo de María Radelat de Fontanills.
11.00 » —Hora Argentina.
12.00 m.—Música Americana.
12.30 p.m.—Conjunto de cuerdas compuesto por profesores de la Filarmónica de la Habana. Ilustraciones musicales a cargo de Pablo Medina.
1.30 » —Música Española.
2.00 » —Madame D'Avignon. Hora Presagios.
3.00 » —Conjunto Veracruz. Canciones mexicanas.
4.00 » —Música cubana.
4.30 » —Avances de AVANCE.
5.00 » —Trío «Star», piano, violín, acordeón y canto, bajo la dirección del Maestro Pego.
6.00 » —Trozos escogidos de música selecta.
7.00 » —¿Qué hubiera querido ser?
7.15 » —Música clásica.
8.00 » —Hora Afirmación Artística Nacional. Música y Poesía de autores cubanos. Orquesta de Luis Carrillo, con su cantante Alberto Ruiz.
9.00 » —Desde el Teatro Principal de la Comedia. Exito de la Compañía cubana Garrido-Piñero. A las nueve de la noche: «Los Amnistiados» y «Soy Tuya» (Estreno). Programa patrocinado por la Cervecería «La Tropical», (con todos y para todos).

Iniciarán en Filosofía y Letras los ejercicios de oposición para cubrir 2 plazas de profesores, hoy vacantes

Anoche se designó la Comisión que redactará el escrito contestación al Consejo Universitario sobre la Carrera Profesoral. Mañana inicia Luis de Zulueta sus conferencias

Anoche la facultad de Filosofía y Letras de la Universidad de la Habana abordó el estudio de la carrera profesoral, proyectada por la Escuela de Educación, y designó una comisión de profesores que habrá de redactar el escrito de contestación al Consejo Universitario sobre dicho asunto.

En una próxima reunión se conocerá dicho escrito.

He aquí el acuerdo, textualmente: «En relación con el proyecto de creación de la carrera profesoral remitido por el Consejo Universitario a esta facultad, se acuerda nombrar una comisión, integrada por los doctores Adolfo de Aragón, y Raimundo Lazo y el decano de la escuela, doctor Roberto Agramonte, para que redacte, de acuerdo con el criterio de la facultad, la contestación solicitada por el Consejo Universitario, trayéndolo a la mayor brevedad posible al seno de la facultad, para que ésta le importa su aprobación».

Iniciarán la próxima semana los ejercicios para cubrir dos cátedras

La facultad de Filosofía y Letras de la Universidad de la Habana ha señalado ya las fechas para iniciar los ejercicios de concurso oposición a las plazas de profesores de Historia de América y de Psicología y Sociología.

Los primeros ejercicios de la cátedra de Historia de América han sido fijados para el lunes 6.

Para el día siguiente, martes 7, se han señalado los ejercicios para cubrir la plaza de profesor agregado de Psicología y Sociología, también a las dos de la tarde.

Tanto unos como otros han de llevarse a cabo en el Aula Magna de la Universidad de la Habana, a las dos de la tarde, y tendrán carácter público.

Integran el tribunal que adjudicará la cátedra de Historia los doctores Gustavo Du Bouchet, secretario de la facultad, Elías Entralgo, Luis de Soto y Manuel Bisbé.

Son aspirantes J. Marbán, Herminio Portell Vilá y Calixto Masó.

El tribunal de Psicología y Sociología lo integran los doctores Roberto Agramonte, decano de la facultad, Salvador Massip, Elías Entralgo, Luis A. Baralt e Ildefonso Bernal.

El doctor Roberto Agramonte, decano de la escuela, se ha tomado gran interés en que no se demoren los ejercicios de oposición.

Mañana inaugura un ciclo de conferencias don Luis de Zulueta

Mañana miércoles, a las nueve de la noche, inaugurará un ciclo de conferencias, en el Aula Magna de la Universidad de la Habana, el doctor Luis de Zulueta, profesor de la cátedra de Pedagogía de la facultad de Filosofía y Letras de la Universidad de Madrid, que ha sido invitado por el Rector del Alma Máter.

El doctor Roberto Agramonte, decano de la facultad de Filosofía, nos informó anoche que dichas conferencias serían cuatro y versarían sobre «El Sentido del Ideal» (una interpretación de Don Quijote); «El Sentido del Amor» (una interpretación de Don Juan); «Los problemas de la Escuela Nueva» e «Idea de la Universidad».

Las conferencias serán públicas y se ofrecerán los miércoles y viernes.

La presentación del conferenciante la hará el doctor Lazo.

Comienzan las elecciones en Medicina el día 10 de febrero

Las elecciones estudiantiles en la Escuela de Medicina de la Universidad de la Habana han sido convocadas para el día 10 de febrero.

En dicho día se celebrarán las elecciones estudiantiles en todas las asignaturas.

Las del primer año se llevarán a cabo en la Escuela de Medicina, de Zanja y Belascoaín; las del segundo año, en el Laboratorio Wood; las del tercer año, en el Anfiteatro del Hospital Calixto García; las del cuarto año, en la Clínica del Hospital Calixto García, y las de quinto año, en el Aula de Pediatría del Hospital «Mercedes».

Hasta el día 7 de febrero, a las doce del día, se recibirán en la Secretaría de la facultad candidaturas para las elecciones de delegados y subdelegados.

La duración del cargo se extenderá desde el momento de la elección hasta el momento en que, en el año próximo, se realicen nuevas elecciones.

En las asignaturas en que exista más de una cátedra se considerará cada una como una asignatura.

Para ser elector o elegido será requisito estar matriculado oficialmente en la facultad y poseer el carnet de estudiante, debiendo encontrarse al día en el pago de la matrícula.

El día 13 de febrero, a las ocho de la mañana, en el Aula de Medicina doce del día, la Mesa Ejecutiva de la Asociación de Estudiantes de Medicina, en el local del decanato.

José A. Bustamante, Presidente de la Asociación de Alumnos de la Escuela de Medicina, nos declaró ayer que no iría a la reelección.

Asamblea en Educación

Los estudiantes de la Escuela de Educación de la Universidad, acordaron ayer prorrogar durante 24 horas más el paro.

Hoy, a las cinco de la tarde, volverán a reunirse.

Arriendan algunas fincas rústicas y urbanas del Estado

Están ubicadas en distintas provincias. Hacienda hace la convocatoria a subasta

Por la Sección de Bienes del Estado de la Secretaría de Hacienda se ha convocado en estos días para las subastas de arrendamiento de distintas fincas urbanas y rústicas, de las que disfrutarán los que hagan las proposiciones más ventajosas.

Entre dichas subastas se encuentran las siguientes:

El 30 de enero se procederá en la Sección de Bienes del Estado de la Hacienda y en la Zona Fiscal de Matanzas a la apertura de los pliegos de proposiciones para arrendar la casa Daoiz 120, dentro de la ciudad de Matanzas.

El 22 de febrero será subastado en Hacienda y en la Zona Fiscal de Pinar del Río el arrendamiento de parte de la casa Yagruma 1 y 3.

El 30 de enero en Matanzas, la casa Domingo Mujica número 18.

El 14 de febrero en la Zona Fiscal de Cienfuegos, será subastado el arrendamiento de la finca rústica «San Antonio», «Caimáneras», situada en el barrio de Caimaneras del término municipal de Cienfuegos, y que corresponde a las tierras libres de la hacienda «Guabinitas».

El 20 de febrero en la Zona Fiscal del Centro de la Habana será subastado el arrendamiento de la finca urbana Corrales 221, hoy 687.

El 23 de febrero, en el Distrito Fiscal de Bejucal, se celebrará la subasta del arrendamiento de la casa B número 15, en el reparto «Lutgardita», del barrio de Rancho Boyeros.

El 27 de febrero, en la Zona Fiscal de Oriente de la Habana y en la Sección de Bienes del Estado, subastarán el arrendamiento de la casa Oficios 18, hoy 108.

Legal, se elegirán los delegados de curso; y el día 15 de febrero, a las

COMPRUEBAN LOS ANALISIS QUE AL PRODUCTO SE LE ADICIONA UN TREINTA POR CIENTO DE AGUA

Numerosos expedientes en tramitación para remitirlos a los Jueces respectivos. Ofrece su cooperación la Fuerza Pública. Tendrán capacidad técnica todos los recogedores de muestras

Con la acción eficaz llevada a cabo durante todo el día y la noche del domingo último de los químicos-bacteriólogos doctores Camacho, Prieto, García Robiou, y Cowley, este último de la Comisión Técnica Nacional de la Leche y veintiún inspectores, dirigidos por el doctor Juan M. Pérez Boudet, Inspector General de la Inspección de Abasto de Leche, fueron tomadas ciento veinte muestras de leche cruda y sorprendidos cientos de clandestinos del expendio de leche, en el «raid» efectuado entre la Habana, Matanzas y Pinar del Río.

Por la Carretera Central, en dos ambulancias y tres automóviles del Abasto de Leche y otro auto de la Comisión Técnica, se hizo un recorrido que abarcó hasta Guanajay y Artemisa por la ruta de Pinar del Río, y hasta la entrada de la provincia de Matanzas en la ruta hacia la ciudad de los Dos Ríos, haciendo alto en todos los pueblos, en los cuales inspeccionaron las vaquerías, expendios de leche, cafés, etc., dando el resultado apuntado en el párrafo anterior.

En casi todos los lugares citados prestó su concurso decidido a los funcionarios de la Secretaría de Sanidad la fuerza pública, tanto el Ejército como la Policía Nacional, que cumplían órdenes directas de los Coroneles Batista y Pedraza, respectivamente.

Leche adulterada con agua

Los químicos-bacteriólogos del Abasto de Leche han podido comprobar de un tiempo a esta parte que el grado retractométrico de la leche que consume la ciudad de La Habana está por debajo de 37 grados que es el normal, advirtiendo, casi siempre, 30 grados y hasta 29 grados; lo que quiere decir que el producto está adulterado con un 25 ó un 30 por ciento de agua.

Este estado de cosas ha traído como resultado que el Secretario de Sanidad, doctor Costales, diera las instrucciones precisas al Jefe de la Inspección General, doctor Pérez Boudet ,ya que de continuar las infracciones como hasta el presente, toda la población sufriría las consecuencias, principalmente los niños, los ancianos y los enfermos.

Extpedientes que serán remitidos a los Juzgados

Durante la pasada semana se comprobó que del número total de muestras tocadas por los técnicos de Abasto de Leche, una proporción bastante considerable estaba adulterada, previos análisis y reacciones llevados a cabo.

Con tal motivo han de ser remitidos en estos días a los juzgados correspondientes los expedientes contra las siguientes personas:

Andrés Rivera, café, Real 63, en Rancho Boyeros; Manuel López, lechería, 4 entre 9 y 11, Marianao; Granje y Compañía, bodega, Real y Medrano, Marianao; Manuel González lechería, Real y Torrecilla, Marianao; Oscar Rodríguez, finca La Esperanza; Julio J. Delgado, finca La Luisa, Arroyo Naranjo; Julio J. Muñiz, café, Máximo Gómez 2153, Habana (dos infracciones consecutivas); José Amador, finca Pacheco, Managua; Rubén Pérez, 11 entre 4 y Lawton, clandestino; Francisco Carballigo, café, 2 y 13, Santiago de las Vegas (dos muestras malas); Vidal y García, finca «Restitución; Santiago de las Vegas, J. R. Acosta, finca La Noria, Cojímar; R. y J. Piña, lechería; Aguila 57 y 201; Vázquez y Martínez, lechería, Aguila y Bernal; Isidoro Hodrguez, lechera, Esperanza 127E; Francisco Rivero, bodega, Santa Amalia y Dolores; Arias y Compañía, Cerro y Primelles, café; Dago y Gregorio, café, Padre Varela 251; Juan A. Martínez, café, Aguila 173, y Tejido y Compañía, Padre Varela y San Rafael.

A los Juzgados de Instrucción

Hasta ponerse en vigor el nuevo Código de Defensa Social los expedientes instruídos por adulteración de la leche de vaca eran remitidos a los Jueces Correccionales. Desde la vigencia de dicho Código, es decir, desde el 8 de octubre próximo pasado, los jueces correccionales se están inhibiendo—por haberlo así dispuesto los Tribunales Superiores—a favor de los Jueces de Instrucción, ya que la adulteración de la leche se considera como un delito grave.

De ahí que los expedientes instruídos a los comerciantes cuyos nombres dejamos consignados, serán remitidos por la Inspección General de Abastos de Leche a los jueces de instrucción, quienes continuarán las causas y darán cuenta a las Audiencias respectivas, los cuales fallarán en definitivo.

La cooperación de la fuerza pública

Por indicación del Secretario de Sanidad, doctor Costales, los funcionarios competentes se han dirigido a los Coroneles Batista y Pedraza, Jefes del Ejército Constitucional y de la Policía Nacional, respectivamente, solicitando la cooperación de las fuerzas a su mando para el mejor desenvolvimiento de las actividades de los inspectores y químicos bacteriólogos del Abasto de Leche, cooperación que inmediatamente concedieron.

La capacidad técnica de los recogedores de muestras

Terminado el Cursillo especial ofrecido por los químicos-bacteriólogos de la Inspección General de Abasto de Leche a los 21 inspectores que prestan sus servicios en la misma, el doctor Pérez Boudet, inspector general, ha dirigido una comunicación al Director del «Instituto Finlay», elevando al mismo la puntuación alcanzada por todos, solicitando se les capacite por dicho organismo como recogedores de muestras de leche de vaca, evitándose así cualquier problema que pudiera surgir con los jueces al negarle personalidad técnica a dichos empleados.

Si el Instituto Finlay accede a lo solicitado, como se espera, esos Inspectores tendrán una mayor autoridad de la que tienen ahora.

Los nuevos Laboratorios

Conforme anunciamos ayer, el próximo viernes, día 3 de febrero, se procederá, con asistencia del Jefe de la Sanidad, doctor Costales, a la inauguración de los modernos y magníficos laboratorios construídos con la cooperación económica de la Comisión Técnica Nacional de la Leche que preside el doctor Domingo F. Ramos, y la que ha aportado una suma mayor de cuatro mil pesos.

En nuestra edición próxima ofreceremos una descripción completa de esos nuevos e indispensables centros de comprobación de la pureza de la leche, así como sobre la distribucin de la inspección en la ciudad y en el campo, las funciones químicas y bacteriológicas de los laboratorios, leche que consume la Habana y otros detalles importantes relacionados con la industria.

CONMEMORA LA ACADEMIA DE CIENCIAS LA LLEGADA DE UN GRUPO DE SABIOS

Una sesión extraordinaria solemnísima habrá de celebrar hoy a las 9 de la noche, la Academia de Ciencias de la Habana con objeto de conmemorar el arribo a Cuba de los sabios naturalistas alemanes J. Gundlach, L. Pfeiffer y E. Otto, y celebrar el octogésimo aniversario del nacimiento del sabio naturalista cubano don Carlos de la Torre y su designación como doctor **honoris causa** de la Universidad de Jena.

Don Carlos de la Torre es **académico de mérito** de la prestigiosa corporación que preside otro cubano ilustre, el doctor José Antonio Presno, gloria de la Medicina cubana.

El programa que se ha combinado para dicho acto es el siguiente:

1—Discurso alusivo a la llegada a Cuba de los sabios naturalistas doctores Gundlach, L. Pfeiffer y E. Otto, por el doctor Carlos de la Torre.

2—Discurso alusivo a la celebración del octogésimo aniversario y del grado de doctor **honoris causa** de la Universidad de Jena, del doctor Carlos de la Torre, por el doctor Federico Grande Rossi.

3—Unas palabras de los graduados de Harvard, por el ingeniero Enrique J. Montoulieu.

4—Discurso de salutación del Profesor Hoffmann, en nombre de la Sociedad Cubana de Biología.

5—El Presidente, doctor Presno, hará entrega al doctor Carlos de la Torre, de la medalla que la Corporación le dedica.

Se ha de ver concurridísima.

$180,000 dejará al fisco el petroleo que pronto llegará

Vence el plazo voluntario para pagar el impuesto de transporte algo retrasado

El Director Gral del Fondo Especial de Obras Públicas, Dr. Gerardo Barrera, nos ha informado que de hoy a mañana ha de llegar a nuestro puerto otro buque petrolero, consignado a la Standard Oil Co., con 61,500 barriles de ese producto. Estima el Dr. Barrera, que ese cargamento producirá al Fisco, unos $180,000.

El cobro del impuesto de transporte

Hoy, día 31, vence el plazo voluntario para el pago del impuesto de transporte terrestre, que en este semestre ha estado bastante retrasado, según los datos ofrecidos por el Fondo Especial. Se espera que en el día de hoy, con ese motivo, la recaudación ha de ser extraordinaria, ya que no habrá prórroga de ninguna clase una vez decursado el día final del plazo.

Transcurrido el día de hoy hasta las doce de la noche sólo despachará la Dirección del Fondo Especial los giros impuestos hasta ese día en localidades del interior de la República, fijándose el recargo de ley a los que paguen con posterioridad.

Se declara incompetente

Ha sido notificada a la Secretaría de Hacienda la sentencia dictada por la Sala Segunda de lo Civil de la Audiencia de la Habana, por la que ésta se declara incompetente para conocer del recurso contencioso-administrativo establecido por la entidad mercantil Fernández y Cía. S. A., y en el que se interesaba la rvocación de la resolución del Director Gral. de Rentas, señor Eugenio García Guzmán, de 22 de noviembre de 1937, y pedía la devolución de la cantidad de $4,058.42, que le fué exigida por la liquidación adicional del impuesto de utilidades correspondiente al balance verificado en 31 de marzo de 1935.

El socio gerente señor Máximo Ortiz presentó en la Zona Fiscal de Oriente la declaración jurada correspondiente al expresado impuesto de utilidades sobre la cantidad de $46,071.72, en el balance de 1934 a 1935. En junio de 1937 el Jefe de la Sección de Rentas impuso una multa de $100 por entender que dicha sociedad había tratado de evadir el pago del impuesto, y dispuso que se practicara una liquidación adicional de la que resultaba como impuesto a tributar $4,858.42, liquidación que fué impugnada, aunque declarada insustanciable dicha impugnación por entender que dicho señor Ortiz, que era quien la había suscrito, no se acreditó como representante legal de la firma reclamante.

Contra esto se presentó el recurso de queja y luego al contencioso-administrativo, que ha declarado sin lugar la Audiencia de la Habana.

M.E.C.D. 2016

DIARIO DE LA MARINA

(S. A.)
FUNDADO EN 1832.
(Dirigido hasta 1919 por D. Nicolás Rivero y Muñiz)
DIRECTOR: Dr. JOSE I. RIVERO — ADMINISTRADOR: D. CELSO GONZALEZ
Domicilio Social: PASEO DE MARTI, número 103
Joshúa B. Powers, Ins. 220 East. 42nd. St. New York City

Editado por la Cía. DIARIO DE LA MARINA, (S. A.), cuyo programa consiste «en la defensa de los intereses generales y permanentes de la Nación cubana, de los especiales de la Colonia Española establecida en la misma y de la unión y armonía entre los diversos elementos que conviven en el país». Art. 1o. de los Estatutos.

TELEFONOS DEL DIARIO

Dirección	M-2856
Administración	M-7911
Suscripciones	M-7911
Quejas	M-7911
Clasificados	M-7915
Jefe Redacción	M-1287
Redacción	M-7913
Sports	M-7912
Ag. Guanabacoa	XO-1584

PRECIOS DE SUSCRIPCION

	Territorio Nacional	Extranjero	Países Fuera del Convenio Postal
Año	$ 13.50	$ 17.00	$ 20.00
Semestre	7.00	9.00	11.00
Trimestre	3.75	5.00	6.00
Mes	1.30	——	——
Dominical Semestre	——	5.00	7.00

EDITORIALES

El reconocimiento del Gobierno nacionalista español

La ocupación de Barcelona, donde la turba armada que trata en vano de sostener al gobierno de Negrín dió pruebas, como en ninguna otra parte, de su incapacidad para resistir, no deja lugar a dudas en cuanto a cuál habrá de ser, en plazo muy breve, el resultado de la lucha política y social entablada en España.

A los ataques por sorpresa del Ebro y del Segre han respondido en la forma más contundente que podía imaginarse las tropas nacionalistas, seguras de la victoria final, que tienen ya a su alcance, porque cuentan con una organización absolutamente sólida y con todos los elementos necesarios para vencer, como se está viendo desde el inicio de la contienda, próxima a terminar.

El imponderable éxito ya alcanzado en la ofensiva contra Cataluña es de sobra elocuente para que nuestro gobierno deje de comprender que no debe perder más tiempo en acordar el reconocimiento del de Franco, con mayor razón cuando un miembro del Comité de Relaciones Exteriores del Senado de los Estados Unidos ha dado la noticia de que en esta semana procederá a reconocerlo el Gobierno de Washington.

Sería realmente lamentable, por diversos motivos, que en esto se anticipara ese gobierno al nuestro, porque, en primer término, ello daría lugar a que en otros países se pensara que en política internacional seguimos sus iniciativas por subordinación servil o por incapacidad para tenerlas propias, cosas ambas por demás depresivas, y porque las razones por las cuales Cuba no debe persistir en la demora del reconocimiento, son infinitamente más poderosas que las que inducen a los Estados Unidos a acordarlo en fecha muy próxima, según la información cablegráfica base del presente comentario.

Pero prescindiendo de esas razones—para nosotros son de gran fuerza y nadie puede desconocerlas—es el hecho que el gobierno nacionalista ha debido obtener de parte de nuestro gobierno, desde hace tiempo, el espontáneo reconocimiento, como lo ha obtenido de otros muchos, incluso de nuestra América. Para ello, evidentemente reúne de sobra las condiciones necesarias: tiene bajo su autoridad la casi totalidad del territorio español, más el de las colonias y el protectorado de Marruecos, donde reinan el orden y el respeto, donde funcionan normalmente los servicios públicos y donde el pueblo se rige por una administración ejemplarmente austera.

Basta saber cómo ese gobierno se cuida, no ya de las cosas materiales, sino de las espirituales y culturales, para comprender el sentido profundo de la guerra que está sosteniendo y en la cual se juega no sólo el destino de España, sino el de la Humanidad; y teniendo, además, en cuenta su elevado proceder hasta con aquéllos contra quienes lucha, es inexplicable la resistencia pasiva a reconocerlo, que ha venido mostrando el de Cuba en contra, inequívocamente, de los intereses nacionales. Mirando sólo a las consecuencias económicas que de esto—agravado con lo del 'Arnús»—pueden derivarse, hemos aconsejado en otras ocasiones que se procediera al reconocimiento, y ahora, con mayor motivo, aconsejamos que, abreviando trámites, se acuerde, sin esperar la decisión del de Washington para no aparecer yendo a la zaga y dar pábulo a la maledicencia.

Cuba tiene que establecer inmeditamente relaciones diplomáticas con el gobierno nacionalista español, aunque no sea nada más que con miras a los intereses comerciales, máxime cuando, contra toda conveniencia, fué retirado el agente que había cerca de dicho gobierno y que por cierto prestó muy buenos servicios. No hay razón para mantener nada menos que una Embajada — acéfala desde hace años—ante el gobierno de Negrín, que antes residió en Valencia, después en Barcelona y ahora no se sabe de fijo dónde está. Esa Embajada, si en alguna parte debió y debe estar, es ante el Jefe del Estado Español, por obvios motivos de conveniencia política y económica. Nos parece que la cosa no ofrece duda alguna. Por lo tanto, hay que proceder de inmediato al reconocimiento del gobierno que verdaderamente representa a España y bajo cuya indiscutible autoridad se encuentra la casi totalidad del territorio español.

A ese gobierno, apoyado no sólo en un glorioso ejército, sino también por un pueblo homogéneo, no puede seguirse mirándolo con reservas. Se ha impuesto, tanto o más que por las armas, por su proceder admirable en todos sentidos, y el de Cuba no debe andar con más miramientos para establecer con él relaciones formales. ¿Se dejará pasar en esto la oportunidad, como se dejó pasar en lo de la propuesta de Chamberlain para el Premio Nobel de la Paz?..

La política y el ornato público

La Secretaría de Obras Públicas, en lo adelante negará permiso para que se efectúen mítines políticos en el Anfiteatro Nacional y en el Parque de Martí. Si por su gusto fuera, tampoco cedería para ese menester democrático, los otros parques de la República. No se trata, empero, de un gesto sórdido de ese departamento estatal ni tampoco de una antipatía vivaz al ejercicio de la elocuencia que, como ya se sabe, en ninguna otra parte florece con tanta pompa como en nuestra tribuna política. No; a la Secretaría de Obras Públicas no le quitan el sosiego los oradores y, si se nos permite confesarlo, en su nombre, diremos que éstos le importan un bledo, aunque alguno de ellos alcance la cima ciceroniana. Los oradores le son totalmente indiferentes a ese importante sector de la administración nacional. En cambio, lo que le preocupan son los auditorios, las masas entusiastas que se apiñan junto a nuestros tribunos pendientes del hilo de su palabra certera. Aunque nos duela declararlo, tenemos que hacer constar que en los mítines políticos, con las excepciones que nos son conocidas, abundan los que, cuando peroran, destrozan la rica lengua de Cervantes, casi con la misma fruición con que perpetran esta fechoría destacados locutores de radio que nos hacen el favor de dirigirse a nosotros, discretos pobladores de esta isla. Pero esto, que es muy grave, no es cosa que atañe sino a la Secretaría de Educación que, abrumada de problemas, no ha parado aún mientes en este asunto. A la de Obras Públicas el buen o mal trato del léxico, no le da frío ni calor. Es otra cosa lo que la desazona, acorde con sus deberes. Es el mal trato que le da el público, concurrente a los mítines, a las plantas y flores de los canteros que decoran los parques. El ardor que produce, entre los oyentes, la oratoria política mueve las manos al aplauso cálido, lo que, en verdad, nadie puede censurar. Pero parece que la fiebre oratoria, que es contagiosa, también hace que el público mueva los pies. Las consecuencias son deplorables. Los parques reciben un agravio inmerecido. El ornato sufre tales acometidas de la política que Obras Públicas necesita, al día siguiente de una fiesta de este jaez, movilizar sus cuadrillas de obreros para reparar los daños causados por la propaganda electoral.

Es sensible realmente esto que dejamos consignado. La víspera de un mitin, el parque escogido para el acto democrático muestra la apariencia del más cabal ordenamiento citadino. Al día siguiente de la fiesta, ese lugar parece descubrir el paso de los conquistadores que seguían a Gengis Kan por los caminos de Europa. Desde luego que no debe arrojársele la culpa a la ciudadanía. El público, al cabo, cuando escucha a nuestros tribunos, pierde el control y ya se sabe que un hombre sin control no se puede fijar en tales minucias como son una mata de geranio o un cantero de rosas inocentes. Tampoco puede atribuírsele a los oradores. Nadie pretenderá, como exordio de los graves discursos que se pronuncian en nuestros mítines, una docente recomendación de que se sea cuidadoso con los canteros. En primer lugar, porque esto movería a enfado a las masas que no van a los mítines a aprender nada ni siquiera buenos modales. Si les gustara aprender algo, entonces no asomarían ni por varias cuadras a la redonda. Sentado esto reconozcamos que la culpa, si es de alguien, es de la propia Secretaría de Obras Públicas que debía tener, a la disposición de nuestra democracia locuaz, un sitio ad hoc para los mítines. Un lugar sólido y recio libre de todo riesgo de mengua, capaz de soportar, no digamos ya a un público exaltado por el verbo de fuego de nuestros más elocuentes políticos, sino inclusive de resistir a la acometida de una horda furiosa de bolcheviques. En ese parque, el parque de la elocuencia democrática, no habría más flores que las retóricas y éstas jamás sufren el más mínimo daño fuera de los labios de los jardineros que las cultivan. Entonces nuestra Secretaría de Obras Públicas podría vivir libre del enojo de tener que replantar los parques, cuando por ellos pasa eso que un ilustre escritor español, Azorín, llamó el «chirrión de la política».

Al Margen de la Historia

LOS CAÑONAZOS DEL CONDE

Aquel conde de Olivares —el segundo de su título— llegó a Roma investido de la alta dignidad de embajador de Su Majestad Católica el rey don Felipe II.

Al andar de los años, el primogénito de este conde altivo y fanfarrón había de llenar páginas abundantes de la Historia de España, pues tuvo la misión de gobernar en el preciso momento en que «empezaba a ponerse el sol» en los dominios reunidos bajo su corona por Carlos de Gante; pero en el instante de llegar a Roma para representar a su rey cerca de Sixto V, el conde de Olivares pensaba que el orgullo y el prestigio de toda su noble estirpe estaba condensada en él. Como buen Guzmán, el embajador era presuntuoso y rebelde. Muy pagado de sus blasones y de la ejecutoria magnífica de su Casa, era el prototipo del verdadero hidalgo español de aquellos tiempos luminosos de la monarquía ibérica.

Apenas se instaló en su palacio, el conde tuvo un serio rozamiento con la Corte Romana. Como ignoraba las costumbres, empezó a utilizar una campanilla de plata, cifrada con sus armas, para llamar a sus criados. Gravísimo delito que el quisquilloso Sixto V no podía perdonarle, pues solamente, los Eminentísimos Señores Cardenales tenían el privilegio de usar la campanilla!

Tan pronto supo Su Santidad que el embajador del rey Católico cometía tamaña irreverencia, le envió un oficio ordenándole «que sin más dilación se abstuviera de violar las costumbres de su Corte».

Extrañado el de Olivares, no hizo el menor caso, y siguió llamando a su servidumbre con la campanilla.

No era Sixto V hombre a quien se pudiera desobedecer fácilmente. Por eso, en cuanto fué informado de que Su Excelencia había hecho caso omiso de su oficio, le envió uno nuevo conminándole, bajo pena de excomunión y de expulsión de los Estados Pontificios a que se allanase a lo dispuesto.

Aquella tarde, el señor embajador envió unas líneas al Santo Padre excusándose cumplidamente y prometiéndole que no volvería a hacer sonar su campanilla.

A las seis de la mañana siguiente, se disponía Sixto V a comenzar sus oraciones cuando fué sorprendido por una fuerte detonación. Casi en seguida sonaron dos más, y minutos después, otra. Intranquilo, preguntó a sus cortesanos:

—¿Qué ocurre? Es un bombardeo en regla.

Nadie le supo dar razón exacta del suceso, pero todos estuvieron de acuerdo en que aquellos cañonazos —porque eran verdaderos y auténticos cañonazos— habían sido disparados en el palacio del embajador de Su Majestad Católica.

Intranquilo, el Sumo Pontífice envió un gentilhombre a la residencia del conde para que indagase lo ocurrido.

El de Olivares recibió afablemente al enviado del Papa, y una vez impuesto de su misión, le respondió:

—No ocurre nada de particular. Pero como, por orden expresa de Su Santidad, he tenido que suprimir la campanilla para llamar a mis criados, y esta casa es demasiado grande, ahora les aviso a cañonazos. Vea usted las instrucciones que he dado a la servidumbre: un disparo, el valet; dos, el cocinero; tres, el criado de comedor; cuatro, el jardinero; cinco, el barbero...

Espantado, el gentilhombre trasmitió a su egregio amo las palabras del conde. Sixto V montó en cólera, pero como no existía ninguna regla en la Corte Romana que prohibiese a los embajadores disparar su artillería, tuvo que morderse la lengua.

Pocos días duró el bombardeo, porque, a lo mejor, a media noche, cuando era más plácido y más dulce el sueño del Papa, sonaban cinco cañonazos... Y entonces decidió conceder al embajador de Su Majestad Católica el privilegio especialísimo de que llamase a su servidumbre con la campanilla de plata, privilegio que conservan todavía los representantes diplomáticos de los reyes de España cerca de la Santa Sede.

José Sánchez Arcilla

SOBRE EL «PLANKTON»

Viven a la deriva en todos los mares del mundo innumerables millones de pequeños organismos llamados «plankton». Algunos pertenecen a la vida animal, pero el «plankton» vegetal, constituído principalmente por algas monocelulares, es el alimento básico del océano. Todos los animales marinos comen el «plankton» vegetal o devoran otros animales que directa o indirectamente se nutren de él.

El «plankton» vegetal utiliza la luz solar y el ácido carbónico disuelto en el mar para producir hidratos de carbono. Midiendo la cantidad de ácido carbónico que en esa forma desaparece de determinada masa de agua, los biólogos han estimado la cosecha anual de «plankton» en 20.47 toneladas por hectárea de superficie del mar. Recientemente, hombres de ciencia del Instituto de Oceanografía Scripps, de La Jolla, California, se dedicaron a comprobar la exactitud de esa cifra y llegaron a la conclusión de que se producen anualmente 2265 kilogramos de «plankton» por metro cuadrado de superficie marina, lo cual corresponde aproximadamente al cárculo anterior. Los hombres de ciencia mencionados hicieron observar que dicha producción se puede comparar favorablemente con la de plantas alimenticias terrestres.

FECHAS Y ANIVERSARIOS
ENERO 31

—En 1844 murió en Chateauroix, Henri Gratien Bertrand, uno de los generales supervivientes de la batalla de Waterloo. Nació en la misma ciudad el 28 de marzo de 1773. Fué uno de los que acompañaron a Napoleón a la Isla de Santa Elena y el que fué comisionado por el gobierno francés para llevar a Francia los restos de Bonaparte.

—En 1854 murió Silvio Pellico, famoso literato italiano. Arrestado por conspirador fué condenado a muerte, pena que más tarde le fué conmutada por prisión perpetua en el Castillo de Spielberg, donde escribió su notable libro «Mis Prisiones». Fué también el autor del «Tratado de los deberes de los hombres» y de varias tragedias. Silvio Pellico nació en Saluzzo Piedmont el 24 de junio de 1788.

PERSECUCION...

Por Roseñada

—Compadre! ¿hasta cuándo va a estar usted siguiéndome a todas partes?

COMENTARIOS INTERNACIONALES

Mirando a la marina mercante británica como aparece en el «B. R. 235, Distribución Geográfica de la Navegación del Imperio» (documento oficial) se comprende el profundo desencanto que ha producido en Londres la insistencia de Hitler para construir submarinos hasta paridad con Gran Bretaña de acuerdo con el tratado de equivalencia firmado en 1935. Ya en la guerra mundial el submarino amenazó con paralizar la navegación mercante inglesa y hambrear a Albión. Con la situacin mediterránea debilitada desde Gibraltar a Haifa por la amenaza italiana, la guerra de España y la revuelta árabe, la posibilidad de una escuadra submarina alemana capaz de actuar en el Atlántico confronta a Inglaterra con el peligro de que aún la larga vía del Cabo de Buena Esperanza sea cortada para sus ajetreos imperiales en Africa, Asia y Oceanía.

La insistencia de Hitler en los submarinos y el hecho de que haya cambiado su política de «Mein Kempf», respecto de las colonias hacen pensar a los conservadores ingleses partidarios de la política del «apaciguamiento», si no sería la destrucción del Imperio el objetivo verdadero del Fuührer. El declaró estúpida la política colonial en «Mein Kempf» y habló de la «expansión territorial y demográfica en la Europa misma. Este propsito está ya casi logrado con el vasallaje de los Balkanes y de la hoya del Danubio que le aseguran las materias primas que le habrían dado las colonias. En este momento en que menos necesita de ellas es cuando más insiste en plantear el problema, a la par que construye submarinos... Las colonias alemanas en la costa atlántica del Africa no podrían tener otro objetivo razonable que hacerlas servir de base de operaciones contra la marina inglesa.

El 24 de noviembre de 1937, todos los buques mercantes ingleses de más de 3,000 toneladas informaron al Almirantazgo en Londres la posición que ocupaban en alta mar y en los diversos puertos del mundo. En ese día, recorrían los siete mares de la tierra 1, 771 de esos navíos, y otros 705 estaban en puerto descargando o cargando mercancías. En los cuatro puntos cardinales del planeta se movía ininterrumpidamente, como símbolo de la perpetuidad del poderío naval inglés, esa formidable escuadra de la paz —la marina mercante que domina los destinos económicos del comercio internacional en Europa, Asia, América, Africa y Australia.

La flota mercante inglesa, la mejor organizada y más grande del mundo, cuenta con un total de 2,511 buques. En el 1936 estas embarcaciones transportaron 13.099,000 de toneladas de mercaderías, o sea, el 44.67 por ciento del total general de todos los países. Japón, Estados Unidos, Alemania, Italia y Francia juntas solamente transportaron 12.997,000 de toneladas.

La realidad del señorío inglés en los mares

Es imposible concebir al Imperio Británico sin estos buques. Forman ellos parte del engranaje económico universal hasta tal extremo que cualquier amenaza de guerra modifica inmediatamente la naturaleza de sus servicios y la regularidad de sus itinerarios. Las arterias vitales del imperio en el Mediterráneo y alrededor del Cabo de Buena Esperanza le sirven el tráfico de las vastas posesiones coloniales de Africa, Asia y Australio. En el Atlántico y en la zona del Caribe, la actividad inglesa es un verdadero enjambre de unidades navales de todas clases. Para que estos buques continúen en sus rutas sin dificultades, miles de puertos, puntos de escalas, estaciones carboneras, bases de aprovisionamiento, almacenes, sistemas de transporte ferrocarrilero y automovilístico, deben funcionar con estricta puntualidad.

La marina mercante inglesa no está manejada por las tripulaciones, sino por la humanidad entera. Millones de obreros en las minas; los pozos de petróleo, las fundiciones de acero, las fincas, los aserraderos, las ganaderías, situados en 40 países de la tierra, trabajan para sostener esta escuadra económica. Por ella se legisla en los parlamentos extranjeros y se discute y se procede en las cancillerías. Donde hay un buque inglés, está el símbolo de Albión.

Las demás naciones son meros satélites en el sistema planetario inglés La segunda marina mercante del mundo es la de los Estados Unidos, con 1,444 buques. Luego viene el Japón, con 637 unidades. Pero la marina norteamericana, segunda en número de buques, es cuarta en tonelaje, después de Alemania y el Japón; quinta en velocidad, octava en modernidad de sus construcciones. En el 1937 los buques de matrícula yanqui solamente pudieron transportar el 34 por ciento del comercio extranjero de la república, montante a 6,357.645,000 de dólares.

Ochenta y ocho por ciento de los buques del Tío Sam habrán servido más de 20 años en el 1942, lo que los clasifica ya mismo como anticuados para la competencia, y de ese número ya hay 61 buques, con cabida para 401,000 toneladas, que se han pasado del límite de la edad de 20. De modo que si el gobierno de Washington no realiza el programa recomendado por el alto comando del Ministerio de Marina para la construcción inmediata de 500 huques modernos y veloces, dentro de poco los Estados Unidos serán relegados a una posición inferior entre las potencias navales del mundo.

Estados Unidos necesita establecer un condominio sobre el mar si desea subsistir

El 30 de junio de 1914 solamente había 116 buques de matrícula norteamericana dedicados al comercio internacional con los países extranjeros y las posesiones coloniales de la nación. Con motivo de la Guerra Mundial, el Congreso aprobó en el 1916 una ley para construir una flota auxiliar de navíos, previniendo la posibilidad de la participación de los Estados Unidos en el conflicto europeo. De entonces data la existencia de la Junta Marítima, bajo cuyas iniciativas la marina mercante americana aumentó a 538 buques en el 1936, con capacidad de 3.192,335. A los siete años de la creación de esta Junta, los buques americanos ya conducía el 35 por ciento del comercio internacional yanqui, o sea un aumento de 25 por ciento desde la época inmediatamente anterior a la guerra.

Pero los varios métodos empleados para fomentar la construcción naval y los subsidios que el gobierno les ofrecía a las compañías para que mejoraran sus servicios, no dieron el resultado apetecido. Desde 1922 hasta 1938 no se construyó en los astilleros americanos un solo buque mercante de carga para el servicio extranjero. Durante los últimos ocho años de ese período no se construyó un solo buque para el transporte de pasajeros. Unicamente hay seis astilleros suficientemente modernos para atender a las exigencias de la nación.

La mayoría de estos barcos fueron construídos durante la época de la guerra y la postguerra, a costos exagerados. Un buque mercante que cuesta 1.200,000 dólares en los astilleros extranjeros, en los de los Estados Unidos cuesta 2.000,000. Pronto será posible construir los buques americanos en los astilleros de otras potencias navales, porque la ley actual permite hacerlo así siempre que el costo sea menos de la mitad de lo que es en los astilleros nacionales.

Para ponerse al día en la competencia, Estados Unidos necesita construir 261 huques nuevos a un costo de dos a dos mil quinientos millones de dólares. El Presidente Roosevelt ha sugerido la conveniencia de colocar algunos pedidos con los astilleros extranjeros, porque las facilidades nacionales están actualmente acaparadas por el vasto programa de construcción de buques para la marina de guerra.

La primera razón que se aduce para que los americanos tengan la más grande marina mercante del mundo es que son los exportadores mayores en el comercio internacional. Caso de surgir una guerra en la que Inglaterra tome parte, el 65 por ciento de estas mercaderías de procedencia americana quedarían paralizadas por falta de medios de transporte, pues las marinas mercantes de los países europeos serían transformadas en seguida en flotas auxiliares de las armadas. Pero hay otra razón tan poderosa como la primera y es la necesidad de complementar con servicios adecuados las unidades de guerra de las escuadras del Atlántico y el Pacífico, para caso de un conflicto.

1,000 buques mercantes pide la Marina de Guerra

Los cálculos hechos hasta la fecha indican que al declararse una guerra, la armada norteamericana requeriría los servicios de 1,000 buques mercantes auxiliares, con una capacidad de seis millones de toneladas, para poder funcionar con absoluta seguridad en sus posiciones estratégicas.

Entre los grupos pacifistas nacionales hay una fuerte oposición a la creación de una gran marina mercante norteamericana. Dicen estos grupos que el comercio internacional no justifica el establecimiento de tal marina. Otro argumento que se oye a menudo es que la nación debe buscar la suficiencia material en el desarrollo de sus recursos domésticos, a manera de los estados totalitarios, y depender cada vez menos del comercio internacional. Sin embargo, los estados totalitarios, ahora están convencidos de que necesitan comerciar con otros países, aún en la forma primitiva del cambio directo que practica Alemania, o estableciendo colonias de donde obtener materias primas, como quiere Mussolini hacerlo en el Africa aunque le cueste una guerra con Francia.

Existe un hecho que justifica el proyectado programa de expansión, y es que el comercio internacional ha comenzado desde 1937 a dar señales de un aumento progresivo, a pesar de que en 1936 había disminuído en unos 3 millones de toneladas en comparación con las cifras de 1929, el año trágico de la crisis económica mundial. Tal vez para realizar este plan, el gobierno recurra a ampliar la política de los subsidios, o a construir por su propia cuenta. Los grupos de izquierda en el Congreso y los órganos de la oposición hacen ya campaña para nacionalizar este servicio e incorporarlo de una vez a las actividades federales.

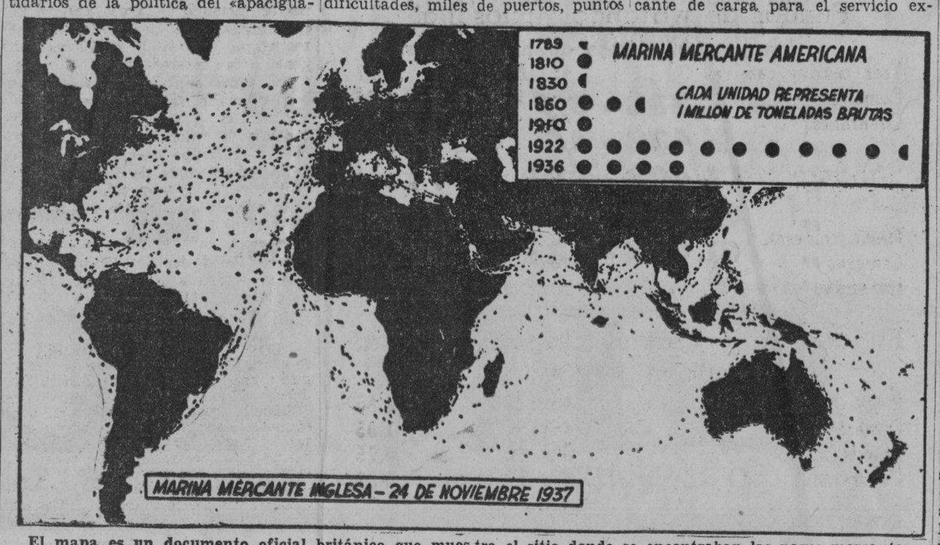

El mapa es un documento oficial británico que muestra el sitio donde se encontraban las naves mercantes inglesas a la hora del día 24 de noviembre de 1937 en que recibieron orden de comunicar su posición al Almirantazgo.

EPISTOLARIO DE OTEYZA

OBRAS LITERARIAS

Le oí decir una vez, a Don José Antonio Echevarría, ministro que fué, de Relaciones Exteriores y algo prematuro, de la República cubana, que hacía poco se había declarado independiente y libre en el histórico Bayamo, pues hablando siempre de Cuba, que era el eterno tema de conversación en casa de la señora Serafina Junco de Zayas, decía aquel distinguido paisano nuestro, que el cubano era un tipo del que se podía sacar mucho partido.

Era una declaración heroica para la clase, porque lo peor que puede decirse de un hombre es que no sirve «para nada». (Este pronombre indeterminado precedido del adverbio negativo «No» parece que afirma. Es un contra-sentido pero la Academia lo impone «y basta», como decía la otra noche Lydia de Rivera en «La Viuda Alegre».

Que el cubano, entre algunos defectillos, tiene un valor digno de estimarse no hay duda alguna. No me refiero a la «simpatía» que es una gran ventaja inapreciable, sino al valor intrínseco que le da su natural propensión.

No puede negarse que nuestro país se ha hecho solo. Es decir; se ha educado al par que otros hombres que tenían en su tierra natal, academias escuelas de elevada enseñanza y cuantos medios requería el saber humano.

A más de la ilustración que adquirió el hijo del país, no escatimó su labor en las artes, las letras y las ciencias para completar su cultura; y, sobre todo, distinguirse. Conocemos a muchos que teniendo que rendir un trabajo de sustento material, no abandonaban por ello otras actividades que respondían al espíritu.

No se puede discurrir largamente en este asunto porque aquí, lo que apremia es el espacio. Quería explicar cómo un amigo, que tengo y que pertenece a la judicatura, ha tenido tiempo y voluntad para escribir unas veinte obras—que se han publicado— en que hay dramas, comedias, algunos asuntos de Derechos y versos, muchos versos dulces y tiernos, «de mis diez y nueve años», como dice inefablemente su autor ahora que no tiene esa edad y que ha escrito un tomo de poesías selectas con el título de «Ritmos del ideal».

Pues este amigo, que pertenece a la falange de los hombres sencillos y laboriosos, se llama Miguel A. Macau, es Juez Municipal, y para mí tiene el heroismo de compaginar su ingrata labor de apreciar intereses mezquinos y vulgares, razonar cuerdamente en el derecho humano y sacarle a la vida esos efluvios, que son, en el campo de la literatura, los perfumes que la hacen tan encantadora.

Macau no tiene, que yo sepa, nada inédito. Todo lo ha publicado, aquí y en España. Sus dramas se han estrenado en nuestro teatros, como «La Justicia en la inconsciencia» que se representó en el «Sauto» de Matanzas. «El triunfo de la vida», comedia sentimental premiada en los Juegos Florales de Oriente, en 1914, y estrenada en Matanzas. «La fuerza incontrastable», drama representado en la Habana, «La herencia maldita» interesante drama de estudio psicológico igualmente en la Habana y hasta una zarzuela, «Soledad», que se puso en «Martí» de esta capital, en el año de 1932.

No he tenido espacio para hablar de los versos, pero ya el lector subsanará mil falta, ya que no he de decirlo todo y el que lee gusta, también de expresar su juicio.

Pues ya se ve que no he traído inútilmente a la memoria el dicho del ilustre José Antonio Echevarría de que el cubano es una materia dúctil para moldearla en las mejores formas. Necesita, como es natural, campo donde desenvolverse, porque sin medios, ejemplos ni enseñanza, no podrá menos que vivir estacionado, como ha sido el destino de una humanidad que parece haber nacido ayer y que no obstante cuenta su edad por millares de años.

Héctor de SAAVEDRA.

EPISTOLARIO DE OTEYZA

Sr. D. Juan Negrín.
Figueras.

Muy señor mío:

Hace varios días que estoy deseando escribir a usted, sin que hasta hoy me haya sido posible realizar mi deseo. Y es que ignoraba a dónde poderle dirigir la carta. En la espantá que dió el Gobierno de su digna presidencia, abandonando a Barcelona con análoga precipitación a la de aquella retirada histórica cuya retaguardia constituían «los que montaban peores caballos», ha estado sin saberse el lugar a que llegara usted. Que si a Gerona, que si a Olot, que si a La Junquera... Por fin se ha sabido que es en Figueras tras los recios muros de esta plaza fuerte, donde decidióse usted a hacer alto.

Comprenderá usted, pues, que inmediatamente de conocer yo tal extremo, me haya puesto a escribirle. Y lo comprenderá mejor aún, cuando le diga que mi deseo expresado se inspiraba en recabar de usted testimonio de un excelso don con que estoy favorecido: el don profético. A usted le consta que, en adivinatoria facultad, a mi lado fueron muy poca cosa la pitonisa de Delfos, la sibila de Cumas y los augures del Capitolio.

Claro que tanto como profeta en mi patria no he llegado a ser, puesto que la alta sabiduría decretó que «nadie es profeta en su patria». Por eso, y porque si lo que profeticé llego a profetizarlo dentro de España me hubiesen crucificado asimismo, tomé la saludable medida de salir de España antes de ponerme a profetizar. Pero si no he sido profeta en mi patria, profeta de lo que ocurriría en mi patria he sido.

Recuérdelo usted, señor Negrín. Corría el mes de mayo de 1937, cuando fué usted elevado a la jefatura del Gobierno, para que dejase de ocuparla Largo Caballero y no la pasase a ocupar Indalecio Prieto. Esta doble circunstancia ofrecía felices auspicios para la gestión de usted. No parecía posible que usted gobernase tan mal como Largo Caballero había gobernado ni como Indalecio Prieto gobernado habría. Sin embargo, los verdaderos profetas no se engañan con falsos fundamentos de adivinación. Y yo, señor Negrín, no me engañé.

Prueba de ello es la carta que dirigí a usted entonces. Usted había dicho que su Gobierno era «el Gobierno de la Victoria». Y dije yo, en la epístola referida: «Indiscutiblemente que lo es. ¡El Gobierno de la Victoria... de Franco!»

Profetizarlo yo y empezar a cumplirse mi profecía fué todo uno y lo mismo. Al mes siguiente se apoderaron los nacionalistas de Bilbao; de la Invicta Villa cuatro veces sitiada en el término de un siglo y no tomada jamás. Seguidamente, los nacionalistas fueron apoderándose de Santander y su provincia; de Gijón y el resto de Asturias; de Málaga, con su trozo del litoral mediterráneo; de lo que restaba de la región aragonesa y parte de la levantina región; de Castellón, hasta el límite con Cataluña, y, ya en la región catalana, de tres de sus cuatro provincias incluyendo Barcelona, la capital del condado que había ascendido a capital del Gobierno. Si el Gobierno al que tal le ocurrió no es «el Gobierno de la Victoria... de Franco», usted dirá.

Bueno; como decir, puede usted decir lo que quiera. ¡Ya está diciéndolo usted! En cuanto ha llegado a Figueras y ha recobrado el aliento que perdió en la carrera dada hasta meterse ahí, se ha puesto usted a lanzar declaraciones, según las cuales la caída de Barcelona más convino que perjudicó a la causa de su Gobierno. Pero que usted diga tonterías y también que haya tontos que se las crean, son cosas ambas sin importancia ninguna.

Lo importante es que el Gobierno dignamente presidido por usted, desde que se constituyó hasta la fecha no ha obtenido más que derrotas. Y sobre todo—sobre todo, porque es importante para mí—, que yo profeticé, al constituirse ese Gobierno cuanto ocurriéndole ha venido.

Esto quería hacer constar con el propio testimonio de usted. Y ya hecho, no me resta sino reiterarme de suyo atento s. s. q. e. s. m.

Luis DE OTEYZA.

La Habana, 31 de enero de 1939.

KOCH

(Por E. Fortun)

En el «Diccionario ilustrado de Campano» se escribe el apellido del descubridor del bacilo de la tuberculosis, «Kock», en vez de Koch; seguramente quiere decir en alemán cocinero y la siguiente anécdota del famoso bacteriólogo viene bien con su apellido.

Se encontraba Koch en su laboratorio y llegó, como acontecía a menudo, un visitante. El profesor tenía una cacerola al fuego y preguntó al recién llegado lo que se imaginaba que allí había. Todos los microbios conocidos fueron saliendo de la boca del extranjero; en sentido figurado desde luego. Koch contestaba negativamente, hasta que al fin destapó la cacerola. Lo que había en ella eran ¡embutidos!

No hay nada peor que las ideas preconcebidas; como las falsas premisas en Lógica, conducen a menudo a error. El visitante, tratándose de un bacteriólogo, supuso que estaba cultivando microbios.

El término de cultivar, está bien empleado, porque aquellos, en su gran mayoría, pertenecen al reino vegetal. Un académico, ignorante de estas cuestiones de medicina, criticó una vez al término «Flora intestinal» diciendo que debía ser, «Fauna intestinal». Este señor confundió las lombrices con las bacterias.

EL CAMPEON DE LOS CELOSOS

En Oakland, California, la señora Elsie Ann Connors ha pedido el divorcio de su marido, porque éste, al salir cada día para la oficina, le marca las suelas de los zapatos con tiza blanca, de modo de poder saber si ha salido de la casa.—(De Newsweek» Nueva York).

M.E.C.D. 2016

ARTICULOS para CARNAVAL

Tarlatanas, rasos, seda espejo, tisú de oro y plata, panas, satín, plumas flores, adornos, marabú, galones de metal, cintas de tisú, lentejuelas, tachuelas y chapas de colores.

GRAN SURTIDO EN BOTONES DE METAL

Bazar Inglés

GALIANO Y SAN MIGUEL

CONFIE EN SU DENTISTA —él aconseja **KOLYNOS**

Millares de dentistas recomiendan usar Kolynos, debido a su notable acción antiséptica y detersoria.
Use usted Kolynos y proteja su dentadura y sus encías.

Ilumine su sonrisa con Kolynos — Economice — compre el tubo grande

RESUMEN DE LA GACETA OFICIAL

Día 30 de enero, primer pliego
Secretarías del Despacho

ESTADO:
Cancillería. Exequátur de Estilo a favor de Fermín Teja.
JUSTICIA: Decreto. Nombrando Notario al doctor Pedro Armando de Lara Alvarez.
Registro de la Propiedad del Norte de Marianao
Aviso sobre apertura del Registro al público.
GOBERNACION:
Resoluciones. Suspendiendo acuerdos de los Ayuntamientos de Morón y Regla.
HACIENDA:
Decreto número 151. Pasando en comisión a Sara Gutiérrez.
Decreto. Autorizando transferencia en la división de la Policía Nacional.
Pase en comisión del Carmelo del Pozo.
Declarando cesante a Joaquín Gutiérrez Manso y nombrando a Isidoro Huete.
Declarando cesante a Pedro Pellón. Ascendiendo a Manuel Carballal y nombrando a Manuel Despaigne.
Zona Fiscal de Camagüey
Apremio contra Urbano Benito.
OBRAS PUBLICAS.
Decreto. Sobre aplicación de los sobrantes de la recaudación del Acueducto de Cienfuegos.
TRABAJO.
Decreto. Declarando cesante a Ramón O. Buigas q nombrando al doctor Gonzalo Estrada de la Riva.
DEFENSA NACIONAL.
Decreto. Concediendo medalla por servicios distinguidos a clase y alistados del Regimiento no 1. Maceo. Concediendo retiro al vigilante Guadalupe Torres y Barceló.

CORREO AEREO SOBRE EL ATLANTICO DEL NORTE

En el próximo mes de mayo será inaugurado el servicio de correo semanal aéreo sobre el Atlántico del Norte y los dos puntos terminales serán Foyles, en Irlanda y Botwood, en Terranova, debiendo comenzar dicho servicio tan pronto como este último lugar se encuentre libre de los hielos anuales.

Para dedicarlos a esa ruta aérea, se están probando ya cuatro aeroplanos capaces de elevar 24 toneladas de carga, y se tiene el propósito de que las pruebas definitivas se hagan inmediatamente, a fin de dar tiempo a ensayar un sistema de carga de combustible cuando los aparatos se encuentren en plena marcha sobre el mar.

Dicha línea será cubierta por aviones británicos y norteamericanos.

La anterior información ha sido comunicada a la Secretaría de Estado por el doctor Gabriel Suárez Soiar, Encargado de Negocios a. i. de Cuba en la Gran Bretaña.

EN EL BOSQUE DE LA HABANA

Casualmente se produjo ayer lesiones de carácter grave transitando por el Bosque de la Habana, Filiberto Guzmán Ruiz, vecina de Auditor número 247.

VIBOREÑAS

NACIMIENTO.— El conocido joven abogado, doctor José Fresneda y su bella y gentilísima esposa, Manuelita Plasencia, exprimentan la dicha de besar con toda felicidad a un lindo niño, primer fruto de su venturosa unión.

La señora del doctor Fresneda, que al igual que su adorado hijo, se encuentra en muy satisfactorio estado, fué atendida por el afamado especialista, doctor José Ramírez Olivella.

Reciban los complacidos padres nuestra enhorabuena.

CONVENCION DE TISIOLOGIA.—Con el más brillante éxito acaba de celebrarse en el salón de actos del Consejo Corporativo de Educación, Sanidad y Beneficencia, la Convención de Tisiología bajo los auspicios del Consejo Nacional de Tuberculosis.

Los más eminentes especialistas figuraron en esta Convención, donde fueron presentados admirables trabajos científicos.

Al acto de clausura, siguió la elección de la mesa para la próxima Convención señalada para el año 1940, habiendo quedado constituída en la forma que damos a continuación.

Como presidente el doctor Luis Angel de la Cruz Muñoz y Lechuga, médico joven y estudioso y uno de nuestros positivos valores de la ciencia médica.

Los doctores Juan R. Mencía y Sebastián Beltrán, como primero y segundo vicepresidente, respectivamente.

El doctro Héctor Madariaga, como secretario.

Tesorero, el doctor Alfredo Martínez Carbajosa y vicetesorero, el doctor Atiliano Ifante.

EL BAILE DEL NAUTICO.—Siguen con el mejor éxito los preparativos para la primera fiesta de carnaval del Club Náutico de Marianao, su tradicional baile de mamarrachos señalado para el día 11 de febrero.

Mucho es el entusiasmo que reina entre los numerosos socios del simpático club de la playa que preside nuestro distinguido amigo, el señor Carlos Fernández, que conjuntamente con los demás miembros de la Directiva viene trabajando en la organización de esta fiesta que culminará en el más brillante acontecimiento social.

Los espaciosos salones y amplias terrazas de la casa club, así como el puente y courts de tennis, lucirán un artístico decorado de acuerdo con la idea del baile.

Numerosas comparsas vienen organizándose entre el elemento joven del Club Náutico de Marianao, y para las que habrá diversidad de valiosos premios otorgados por un jurado nombrado al efecto.

A las diez de la noche comenzará el baile, amenizado por el jazz-band de Pego y un conocido septeto.

Entre la concurrencia se repartirán pitos, globos, matracas, gorros, serpentinas, etc.

Esta fiesta, como todas las del Náutico, será solamente para los socios y sus familiares, no dándose invitaciones en lo absoluto, lo que a ruego de la Directiva hacemos saber.

CLUB DEPORTIVO LA ESTRELLA.—En los momentos que hacemos estas «Viboreñas», se encuentra reunida la Junta Directiva del Club Deportivo de La Estrella, citada por su entusiasta presidente señor Fusté, al objeto de determinar las fechas de las fiestas que se han de celebrar en la temporada de carnaval que se avecina.

Nuestro estimado amigo, el caballeroso joven César Iglesias, activo y diligente secretario del Club, nos participa que la Directiva tiene el propósito de que estas fiestas resulten lo más brillante posible, para lo cual no omitirán detalle alguno en su organización, brindándole a la Comisión de fiestas un voto de confianza en tal sentido.

En próximas crónicas daremos cuenta de los acuerdos tomados en la reunión de anoche.

DE LA II FIESTA INTELECTUAL DE LA MUJER.—Tocan a su fin los distintos actos señalados para la celebración de la II Fiesta Intelectual de la Mujer, que con tanto éxito ha tenido lugar este año, lo mismo en la capital que en provincias, con la cooperación de los más distinguidos y valiosos elementos de nuestro mundo intelectual.

Para el día cuatro de febrero la delegación de Prensa en cuya dirección técnica figura Mariblanca Sabas Alomá, tiene anunciada una serie de conferencias en los salones del Círculo de Bellas Artes en Industria 458, a las cinco de la tarde, tomando parte Rosa Hilda Zell, Conchita Gallardo, Berta Arocena de Martínez Márquez, la doctora María Julia de Lara y Ernestina Otero que versará sobre «Evolución del periodismo femenino en Cuba».

Después toca su turno a la delegación de Música y finalmente el acto de clausura que será el día 16 de febrero en la sesión de ese día del Rotary Club, haciendo uso de la palabra el doctor Carlos Gárate Bru, por el Rotary Club, en su condición de presidente de esa institución; el doctor Medardo Vitier, por el Círculo de Bellas Artes, y Dulce María Borrero por la II Fiesta Intelectual de la Mujer.

EL BAILE DEL SABADO.—Nos referimos al baile de mamarrachos que, conforme hemos venido anunciando, tendrá lugar el próximo sábado día 4, en el Club Deportivo de Santos Suárez, para la inauguración de la temporada de carnaval en aquella simpática sociedad.

Grande es la animación para esta fiesta entre la juventud bailadora, para la que habrá muchas sorpresas en este baile, que promete resultar de lo más alegre y divertido, a juzgar por los muchos alicientes de que constará y la organización de numerosas comparsas de señoritas y jóvenes que se disponen a asistir, luciendo muy vistosos y originales trajes de mamarrachos.

La orquesta Havana Swing y el septeto Terry, estarán a cargo del programa bailable.

Como dijimos en anteriores crónicas en este baile se permitirá la careta, con la condición de ser identificados los que así vayan, por la comisión designada al efecto y que estará próxima a la entrada.

Las invitaciones para las damas y las entradas para los caballeros, siguen siendo objeto de extraordinaria demanda en la secretaría del Club en Santa Emilia 318.

RECIBO BAILABLE.—Esta noche la Sociedad de Propietarios y Vecinos del Reparto Santa Amalia, ofrecerá un recibo bailable de mamarrachos en su local de Avenida 24, dando comienzo con esta fiesta a la temporada de carnaval, que será pródiga en fiestas en esta sociedad, que celebrará nueve bailes, en las distintas fechas que anunciaremos en su oportunidad.

El recibo de hoy lo amenizarán Belisario López y el septeto Terry, y ha de verse muy animado y concurrido.

Orestes DEL CASTILLO.

ACUSADO DE HURTO

José López Ulés, vecino de Aguila 817, fué acusado por Clemente Simón, dependiente de la panadería situada en Angeles y Estrella, de haberle hurtado una botella de licor valorada en un peso sesenta centavos.

RIÑA Y ESCANDALO

Por formar un fuerte escándalo y reñir en el interior del café de Inquisidor 6, fueron detenidos Ramón González Suárez, vecino de Inquisidor 358 y Víctor González Pérez, con domicilio en Aguila 662.

Se tragó un alfiler

El niño Manuel Delgado Rodríguez, de 8 años de edad, vecino de Revillagigedo número 18, fué asistido en el primer centro de socorro, de una grave lesión en la laringe, debido a que se había tragado un alfiler.

E. P. D.

EL SEÑOR

GUAROA HENRIQUEZ Y HENRIQUEZ

Inspector de Legaciones y Consulados de la Rep. Dominicana
HA FALLECIDO

La Legación de la República Dominicana en nombre de su Gobierno y de los familiares del finado invita por este medio a los miembros de la colonia dominicana y a cuantas personas deseen honrarlos con su presencia, para que concurran al traslado del cadáver a la Estación Terminal, hoy martes 31 de Enero de 1939, a las 4 p. m.

Fernando Abel Henríquez.
Enviado Extraordinario y Ministro Plenipotenciario.

Punto de reunión:
Zanja No. 405.
Se ruega no enviar coronas.

Verdadero remedio contra LA TOS — **PASTILLAS VALDA** — Vendense solo en cajas con el nombre VALDA

Venta Balance

SABANAS Y FUNDAS

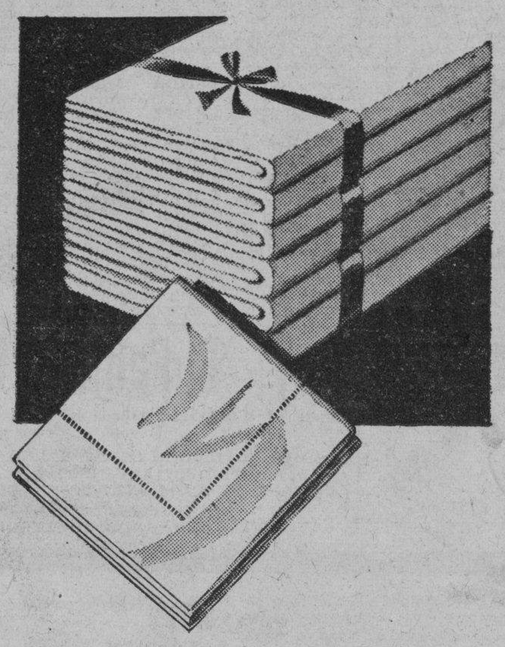

Entre las muchas ofertas ventajosísimas de la gran VENTA BALANCE de LA FILOSOFIA, ésta de sábanas y fundas se destaca de manera sensacional.

Aproveche la oportunidad extraordinaria que semejante oferta representa y habilite su hogar de los indispensables artículos. ¡Nunca lo podrá hacer con tanta economía!

Sábanas de warandol "Filosofía"

Personales	54x 72	$0.50
Medio cameras	54x 90	0.62
Tres cuartos cameras	63x 90	0.73
Cameras	72x 90	0.90
Imperiales	81x100	1.15

Fundas de warandol "Filosofía"

Personales	45x 85	$0.22
Medio cameras	45x100	0.27
Cameras	45x150	0.35
Americanas	50x 90	0.25
Cuadrantes	60x 60	0.42

Sábanas de warandol "Filosofía"
EN ROSA, SALMON Y ORO

Cameras	72x 90	$0.90

Fundas de warandol "Filosofía"
EN COLORES

Tres cuartos cameras	45x100	$0.27
Cameras	45x150	0.35
Cuadrantes	60x 60	0.42

Sábanas de warandol belga, hilo puro
HECHAS A MANO

Medio cameras	160x230	$2.48
Cameras	180x230	2.68
Imperiales	200x235	2.95

Fundas de warandol belga, hilo puro
HECHAS A MANO

Medio cameras	45x120	$0.85
Cameras	45x150	1.05
Americanas	50x 90	0.75
Cuadrantes	60x 60	0.98

Nota importante

Han sido igualmente rebajados otros tipos de sábanas y fundas y también nuestra preciosa y variada colección de juegos de cama bordados o incrustados a mano.

NO VACILE: SU CONVENIENCIA ESTA EN LA VENTA BALANCE DE

LA FILOSOFIA

CRONICA HABANERA

ALICIA MENOCAL

Otra boda del gran mundo figura en el capítulo de Febrero.

Nos referimos a la de Alicia Menocal y Nadal, señorita que brilla en nuestra sociedad con el triple encanto de la gracia, la belleza y la simpatía, con el doctor Chicho Ortiz y Franchi, joven y talentoso abogado.

Dicha ceremonia ha sido señalada para el lunes veinte y se llevará a cabo en horas de la noche en la espléndida residencia de los padres de la novia, el doctor Luis N. Menocal y su gentil esposa, Alicia Nadal, en el Vedado.

La «Casa Trías», el famoso edén del Vedado, ha recibido la encomienda del altar, que será levantado en el bello jardín de la casa.

Será una gran boda.

GRAN MUNDO.—Ayer abrió su linda casa del Reparto Miramar, para un almuerzo, la bella y gentilísima dama Rosa Perdomo de del Valle.

La señora de del Valle festejaba con ese almuerzo a un grupo numeroso de damas del gran mundo habanero.

Preciosa la mesa.

Adornada con flores.

Con Mrs. Wright, la gentil esposa del Embajador de los Estados Unidos, se encontraban allí las siguientes señoras:

La Condesa de Revilla de Camargo.

Hemelina López Muñoz de Lliteras, Aida López de Rodríguez, Rosita Cadaval de Rayneri, Nena Tremols de Maciá, Salomé Santamarina de Machín, Cristina Kindelán de Mendoza, Elsa Penso de Senior.

Bibí de Lima de Maduro.

Maggie Orr de Aróstegui.

Emilia Aguilera de Johnson, Rosa Sardiña de Mazorra, Raquel Larrea de Pla, Mercy del Monte de Maciá, Elena Pollack de Aguilera, y Nena Velasco de González Gordon.

Gloria Ricart.

Zaida Carrera de Fernández Rebull, Meche Roig de Campilli, Lolita Maciá de Pagliery, Josefina Barraqué de Sabatés, María Luisa de la Torriente de Sandoval, Ofelia Larrea de Colmenares, Carmen Martínez Pedro de Gamba y Bebita Alonso de Belt.

Y las señoritas Rosa y Elvira Morales.

Durante toda la tarde se jugó al bridge con gran animación.

Fué un almuerzo animadísimo.

EN GRAN MANSION.—Para una comida elegante, que apesar de su carácter íntimo estuvo revestida del mayor lucimiento, abrió anoche su gran mansión del Vedado la alta dama María Jaén viuda de Zayas, tan gentil y tan interesante.

En aquel suntuoso palacete, tan bien decorado, tan lleno de exquisitos detalles y de tantos objetos y muebles de valor, se reunió con tal motivo un grupo selecto, que recibió de la señora viuda de Zayas los más gratos halagos y atenciones.

En el amplio comedor de la casa fué servida la comida.

Preciosa lucía la mesa que cubría rico mantel de legítimo encaje y que estaba adornada con valiosas piezas de plata y flores.

Citaremos entre la concurrencia, en primer término, al distinguido matrimonio norteamericano Mr. y Mrs. Davis, que es huésped de nuestra capital.

Mina Pérez Chaumont viuda de Walsh.

María Teresa Demestre de Armenteros.

El doctor Moisés A. Vieites y señora María Romero, el doctor Antonio Martínez Fraga, representante a la Cámara y señora Gloria Valdés Reimundo, el señor Andrés Pereira y señora Herminia Gómez Colón y el doctor Guido Colli y señora Rita María Gómez Colón. El señor Ernesto de Blanck.

Y la encantadora señorita Hilda Valdés Reimundo con nuestro compañero Mario Castellanos

LOS MARTES DEL JOCKEY.—Con una fiesta de gran gala se inauguran esta noche en el aristocrático Jockey Club los martes de moda.

Aquella casa club, decorada con exquisito gusto y adornada con plantas y flores, servirá de marco adecuado a la fiesta que congregará lo más granado de nuestra sociedad.

Numerosos los parties combinados.

Entre los los principales cuéntase el doctor Carlos Miguel de Céspedes y su bella esposa Margarita Johanet que reunirán un grupo selecto.

También se cuenta el del doctor Frank Fernández Espinosa y su encantadora esposa Nenita Herrera al que está invitado el cronista.

Se presentará un show magnífico, tomando parte Margaret Gainsworth, soprano de la Chicago Civic Opera; y Dolly Arden, famosa bailarina acrobática.

Reseñaremos esta fiesta.

(Continúa en la página SIETE)

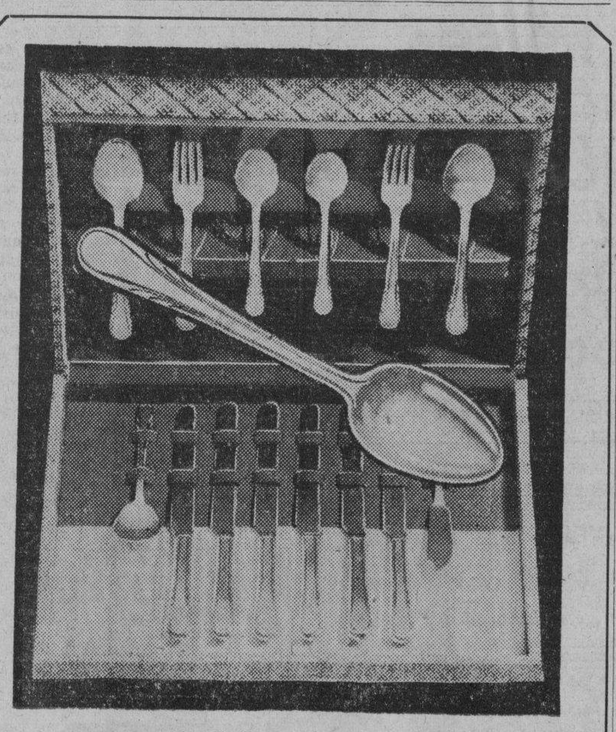

CUBIERTOS de Garantía:
Modelo «ARGYLE» (Exclusivo) 26 Piezas, (Sin Estuche) **$9.90**

Siempre lo más nuevo al precio más bajo.

"LE TRIANON" JOYERIA OBJETOS DE ARTE AVE. ITALIA 405 TEL. M-9150 HABANA

JOYERIA "LE TRIANON"
(La Casa de los Regalos Artísticos)
S. FONDON Y CIA., LTD.—GALIANO, 405.

LIQUIDACION PRE-BALANCE

Una prueba de que nuestras rebajas son generales y no tan solo en artículos de temporada, lo constituyen estos ejemplos, tomados en los Departamentos de Ropa Interior y Fajas. Prendas que se usan todo el año, que siempre son necesarias, pueden adquirirse ahora en condiciones de precio excepcionalmente ventajosas. Vea usted, Señora, que es lo que precisa, y súrtase.

ROPA INTERIOR:

REFAJOS de seda fría, con encaje ocre, en colores: rosa, salmón, azul, amarillo y blanco. Tallas del 34 al 46.
Rebajados a 90c

REFAJOS de seda fría muy fina, adornados con encajes "Alencón". Colores: rosa, salmón, azul, blanco y prusia. Tallas del 34 al 44.
Rebajados a 1.15

REFAJOS de satín, adornados con finos encajes ocre. Colores: blanco, rosa, salmón y azul. Tallas del 34 al 44.
Rebajados a 1.59

PIJAMAS de seda fría, adornadas con encajes finos en tono ocre. Colores: rosa, salmón, azul, amarillo y verde. Tallas del 34 al 44.
Rebajadas a 2.25 y 2.65

CAMISAS de NOCHE confeccionadas en fina seda estampada, fondos: rosa, salmón, azul y blanco. Tallas del 36 al 44.
Rebajadas a 1.75 y 1.99

CAMISAS de NOCHE de seda fría, con adornos de fino encaje "Alencón". Colores: rosa, azul y salmón. Tallas del 36 al 44.
Rebajadas a 2.25

FAJAS y AJUSTADORES:

FAJAS y PANTALONES "Lastex", en tamaños: corto, mediano y largo.
Rebajados a 45c

FAJAS y PANTALONES "Lastex", de mejor calidad, en tamaños: corto, mediano y largo.
Rebajados a 58c

FAJAS de cutí y elástico, en tono salmón, abiertas al frente y por el costado. Tallas del 26 al 34.
Rebajadas a 1.35

FAJAS de cutí y elástico, propias para personas gruesas. Abrochadas al frente y en tallas del 26 al 38
Rebajadas a 1.85

AJUSTADORES de tul o de enceje, en colores: rosa, salmón, azul, negro, amarillo y verde. Tallas del 32 al 40.
Rebajados a 30c

PRIMER PISO

fin de Siglo
san rafael y águila, teléfonos: m-5991-92-93

DEFUNCIONES OCURRIDAS AYER EN LA HABANA

Juan Bandrich Dalmau, blanco, 68 años. Compostela 103.

María de la A. Rivero, blanca, 74 años, Neptuno 1,559.

Auseta Pagés García, blanca, 63 años, 11 No. 210.

Josefa Fernaguera Marsol, blanca, 83 años. Independencia 21.

Manuel Rodríguez Cruz, blanco, 59 años. Hospital C. García.

Esetello Correa, blanco, 75 años. Hospital C. García.

Rolando Magdalena Cabrera, blanco, 2 años. Hospital Infantil.

Telesforo Carreño Fernández, blanco, 62 años. Hospital C. García.

Nicolás Ibáñez Hernández, blanco, 55 años. Manuel Pruna 75.

Jerónimo Pérez y Cruz, blanco, 53 años. Estévez 112.

Ramón Marrero Marrero, negro, 61 años. San José 963.

Teresa Serra González, blanca, 83 años. 12 entre 21 y 23. Vedado.

Josefa Pedro Barbarán, blanca, 76 años. 20 y 17, Vedado.

Magdalena Salas Mesa, blanca, 74 años. Espada 305.

Antonio Sánchez Pando, blanco, 53 años. Belascoaín 808.

Sabás Labrado Lázaro, blanco, 57 años. Lugareño 173.

Dora M. Martínez Marrero, blanca, 3 años. San Lázaro 907.

Heliodoro Fontanill Grañe, blanco, 20 años. Delicias 564.

Elías Marton Macalla, blanco, 52 años. Quinta de Dependientes.

Orlando Herrera Quevedo, negro, 9 meses. San Isidro 223.

Candelario Gallardo, mestizo, 4 meses. Reparto Las Yaguas.

Manuel García González, blanco, 39 años. Hospital C. García.

Antonio Echevarría, blanco, 42 años. Hospital C. García.

José M. Pérez Escobar, blanco, 22 años. Hospital C. García.

Juan M. de M. Riego Palenzuela, blanco, 54 horas, Calzada 666.

Amey Silverti, blanco, 25 años. Compostela 373.

Rosa Amdiyi Weis, blanca, 3 días. Línea y G.

HURTO DE BILLETES

José Vázquez Estévez, dueño de la vidriera situada en Obispo 313, denunció a la policía que le hurtaron fracciones de billetes por valor de 61 pesos.

LESIONADA MENOS GRAVE

Al caerse de una silla en su domicilio se ocasionó lesiones de carácter menos grave. María Antonia Rodríguez, de 29 años y vecina de Aguiar 254.

Dr. Humberto Faz Tabío
Especialista en ENFERMEDADES DE NIÑOS.
CALZADA No. 708, entre PASEO y A. CONSULTAS de 3 a 5 P. M.
VEDADO — Teléfono F-2679

M.E.C.D. 2016

Cartel del Día

POR LOS TEATROS:

LA COMEDIA: A-6737.—A las 9 y 15: Los amnistiados y Soy tuya. Trasmite la CMCF y COCH.

NACIONAL: A-6700.—A las 9 y 30: La duquesa del Bal Tabarín.

POR LOS CINES:

FAUSTO: M-7800.—A todas horas: Patrulla submarina y revista.

ENCANTO: M-6055.—A todas horas: La ciudadela y variedad.

ALKAZAR: A-6869.—A todas horas: Jóvenes de corazón y Tiempos modernos.

CAMPOAMOR: A-7054.—A todas horas: Carmen y Nobleza baturra.

RIVIERA: F-2040.—Nancy tiene tres amores y Sucedió una noche.

MARTI: M-2724.—A todas horas: Rasputin y Yo soy la ley.

AUDITORIUM: F-4455.—El desertor y Romance y riqueza.

TRIANON: F-2403.—Andy Hardy se enamora y Casemos a mamá.

RADIO-CINE: M-1407.—El valle de los gigantes y El guapo del rancho.

PAYRET: A-7157.—Suspiros de España y Ladrones de levita.

NEPTUNO: M1515.—Si yo fuera rey y El embrujo del trópico.

OLIMPIC: F-3711.—El ángel fracasado y La provincianita.

INFANTA: U-3700.—Maldita sea la guerra y Vidas opuestas.

REX-CINEMA: Teléf. M-2214. El famoso diamante Sonker, Noticiero, Revista, Cartón, Comedia y Asuntos documentales.

MANZANARES: U-3354.—Carmen y El barbero de Sevilla.

ROXY: FO-3255.—El cazador y Piloto de pruebas.

FLORENCIA: U-3533.—El correo de Lyon y Una mujer contra el mundo.

RIVOLI: FO-1130.—San Francisco y La dama oculta.

REINA: M-2272.—María y Huérfanos de la ley.

RIALTO: M-1831.—Sueños de juventud y Ex presidiario.

LARA: M-2421.—Los últimos 100 días de Napoleón y El secreto de Ana María.

PRADO: M-2822.—Lucrecia Borgia y La ruta sin fin.

VERDUN: A-9206.—Sin novedad en el frente y Loca por la música.

COLONIAL: A-7879.—Hombres de mar y Nobleza ranchera.

CERVANTES: M-6494.—Mujer sin fin y Madre Tierra.

MAJESTIC: M-4477.—Bajo el cielo del Oeste, Por su patria y su dama y episodio.

BELASCOAIN: U-5200.—Maldita sea la guerra y Bajo el cielo de Hawaii.

CUATRO CAMINOS: M-3676.—Mi buena estrella y Locuras de estudiante.

INGLATERRA: M-5527.—Una noche en Radio City y El ladrón nocturno.

GRIS: F-4292.—Justicia armada y Adiós mis ilusiones.

MODERNO: X-1305.—Con los brazos abiertos y La canción de la ciudad.

ACTUALIDADES: M-5575.—Secuestrado y La pequeña amazona.

SANTOS SUAREZ: I14600.—Centinela alerta y La millona.

WILSON: U-5863.—Amigos peligrosos y Maniquí.

TOSCA: I-3099.—Día de la risa. Comedias y cartones.

CUBA: M-9796.—Madreselva y Chicos de la prensa.

ROJO: M-4794.—Trece días de encanto y La vida de Joe Louis.

UNIVERSAL: (Egido y Monte).—Asesinato a bordo y El guerrillero rojo.

BELGICA: A-9128.—Aventuras de Aguilucho (serie completa).

VIOLETA: M-3238.—Allá en el Rancho Chico y La tía de las muchachas.

MENDOZA: I-7285.—Piloto de pruebas y otras.

RADIO CINE hoy 35¢ 45¢ Niños 20¢ 15¢ Tert
GRANDIOSO EXITO del DOBLE PROGRAMA WARNER
WAYNE MORRIS - Claire TREVOR - Frank McHUGH - y Alan HALE
en la mas sensacional película totalmente en TECNICOLOR
"EL VALLE DE LOS GIGANTES"
y
Dick POWELL - Pat O'BRIEN - Priscilla LANE - Ann SHERIDAN
en la super producción
"EL GUAPO DEL RANCHO"

REX CINEMA M-2214
Hoy - 'El Famoso Diamante Junker'
Historia del hallazgo y tallado del mayor diamante del mundo, de 736 kilates, cuyo valor es de un millón de dólares.
Además: NOTICIARIO PATHE. R. K. O. RADIO, ASI ES MI TIERRA (bella musical). POR EL MEDITERRANEO (viajes, en Technicolor). NOTICIARIO FOX MOVIETONE. RAREZAS ATLETICAS. CUIDADO CON LAS MUJERES (cartón de Popeye.—Horas y precios de costumbre.
DOMINGO PROXIMO: MATINEE INFANTIL

ESCENARIO y PANTALLA

ENCANTO: «LA CIUDADELA»

Una serie de episodios en la vida de un médico joven: he aquí esta película.

El protagonista es mediocre. Un profesional gris, de esos que se van recién graduados a la provincia, a experimentar con los primeros enfermos y, de paso, a hacerse del «working capital» necesario para regresar a la urbe y poder competir en ella, sin invencible desventaja, con la gran industria de curar.

Los «casos» son los que dan interés y dramaticidad a su vida. El nuevo doctor se confina en un poblado sórdido, roído por la tifoidea. Su perfil sin importancia va cobrando cierta epicidad al rozar con la miseria y el dolor ajenos. Se trata, en el fondo, de una buena persona. Hace lo que puede. En el pueblo no hay sanidad, no hay recursos; diríase que estamos en un pueblo de Cuba. Una noche se emborracha en compañía de un colega, ebrio consuetudinario, y ambos vuelan con dinamita una alcantarilla, cuyas filtraciones contaminaban el agua de la población con los gérmenes del tifus. Es un gesto; pero ellos lo llevan a cabo, bajo los efectos del alcohol, como una vulgar travesura. Sin embargo, la hazaña señala un hito en la vida del villorrio. El departamento de Sanidad se ve obligado a reparar el desastre; una tubería flamante sustituye a la anterior y el peligro de la contaminación desaparece. Hasta la dinamita tiene a veces un valor constructivo.

A partir del benemérito acto terrorista, nuestro hombre progresa aceleradamente. Una organización de mineros lo nombra médico oficial. Un día se ve obligado a descender a una galería subterránea para amputarle a un obrero un brazo que se le ha quedado preso entre las rocas, por efecto de un derrumbe. Sus escrúpulos profesionales no se avienen con algunos hábitos y procedimientos de la organización. Le falta flexibilidad para ciertos acomodamientos. Un día se le ocurre descubrir que el sílice de las minas produce cierta enfermedad pulmonar a los trabajadores, y se ve obligado a abandonar la comarca bajo el «boycot» de la compañía. Comprende entonces que el problema social del médico es bastante más complicado de lo que él suponía. Si las enfermedades individuales inquietan y torturan al médico de conciencia, las enfermedades sociales necesariamente lo sublevan. Y contra ellas casi nunca puede. Porque la sociedad muy a menudo cultiva sus lacras, hace de ellas algo así como su manera de vivir y se ofende cuando alguien, médico o profano, osa aplicarles el escalpelo o el cauterio.

Por último vemos al protagonista en Londres. El contacto con la urbe lo transforma. En las grandes ciudades hasta la patología tiene cierta distinción agradable. El recién llegado halla la oportunidad de introducirse en el seno de esa sociedad que se permite el lujo de tener enfermedades caras, enfermedades especialísimas, que acaso no aparezcan todavía en el catálogo de Bertillon. Hay unos cuantos médicos, naturalmente, que explotan esas enfermedades. A, mejor dicho, a los pretensos enfermos que las padecen. Nuestro hombre, deslumbrado por el procedimiento y por sus pingües ganancias, se entrega también a su ejercicio. La esposa, una bella mujer que no ha perdido todavía su moral provinciana, se opone a ello; pero él la convence.

Una fuerte conmoción moral lo saca de ese corrompido enervamiento. Su íntimo amigo y compañero muere en la mesa de operaciones por la impericia de uno de sus cirujanos que lucran con las enfermedades de lujo de la alta sociedad. Hay que volver a los hospitales, a las clínicas humildes, allí donde el dolor gime desgarradamente, honradamente, sin disfraces. Pero he aquí que entonces, en la hora de la contrición y de la enmienda, tiene su primer choque con un organismo oficial de profesionales, que lo acusa de haber colaborado con un médico no titulado, es decir, con un curandero. El acusado se defiende él mismo ante el tribunal y su defensa es un alegato en pro de la moral médica, de la proyección social de la medicina, del sentido apostolar, heroico, de la profesión. Eso es, en definitiva, lo que quiere ser la película: una exaltación del hombre que pone todo su talento y todo su entusiasmo al servicio de la humanidad doliente; del hombre que no se conforma con doctorarse en el papel, sino que corre a doctorarse también entre la miseria y el dolor de las gentes, poniendo su mano en la ajena carroña con un ademán compasivo y una mirada de amor.

La película está inspirada en una novela y de ahí que su acción resulte lenta, reiterada, difusa. Sus intenciones están siempre muy por encima de la realización fílmica, que exige algo más concentrado y escueto. Hay, empero, pasajes muy bien realizados desde el punto de vista cinematográfico. Ejemplos: el de la mina, ya citado; el del nacimiento de un niño en las escenas iniciales, el de la operación quirúrgica, etc. Los pasajes de Londres se caracterizan por un grato humorismo de conversación. El diálogo es, por cierto, uno de los valores más estimables de esta película.

El interés humano es lo que sostiene al «film» y lo que movió, sin duda, a la crítica norteamericana a reconocerlo como uno de los mejores del pasado año. Por lo demás, su director, King Vidor, es uno de los primeros cineastas de los Estados Unidos.

Los protagonistas intérpretes de «La ciudadela» son Robert Donat, actor talentoso y sobrio, y la bella Rosalind Russell.

Francisco ICHASO.

GRAN EXITO DE «LA CIUDADELA» EN EL ENCANTO

¡El drama de un hombre que triunfa por sus convicciones...! ¡El triunfo del valor contra la muerte y del amor contra la desesperación...! ¡Conoció la miseria y la obscuridad... saboreó la fama y la fortuna... pero eligió el amor y el bien... Una película que infundirá nuevo valor a la humanidad...! Vea «La Ciudadela», una producción, orgullo de la Metro Goldwyn Mayer, que obtuvo el honor de ser clasificada por la crítica americana, como la mejor de 1938. Son sus admirables intérpretes Robert Donat y Rosalind Russell, dirigida por el genial King Vidor. «La Ciudadela» se exhibe hoy y durante toda la semana acompañada de la interesantísima film «El Radium, Mineral Maravilloso» y el Noticiario. Los precios: 30 centavos de 3.30 a 6.30 y 40 centavos después. Niños, a todas horas, 20 centavos. «La Ciudadela» se exhibe exactamente a las 3.30, 5.50, 7.45 y 10.00.

El lunes, martes y miércoles, tres días de gran gala y esplendor, el acontecimiento cinematográfico que la Habana espera con verdadera ansidad, la obra suprema del más genial de los directores, Frank Capra, titulada «Vive como quieras». Todo lo que usted ha deseado ver en una película... ¡Todo lo que usted ha soñado y anhelado admirar en la pantalla...! Todo ello aparece en la coronación de los grandes triunfos de Frank Capra... cuya cámara mágica le brinda la tierna belleza y dulce sensibilidad de un amor entre jóvenes que quería ser felices... pero que estaban separados por la disparidad d forma en la cual veían la vida sus respectivas familias...; y el cálido soñar de un grupo de personas qeu osaban vivir despreocupadamente, al margen del «qué dirán»... sin tener en cuenta la sociedad que los criticaba... aunque quizás envidiándolos en el fondo de sus ficticios corazones...! «Vive como quieras» es la producción en que Frank Capra ha puesto a contribución todo su genio... con un reparto seleccionado entre los caracteres más definidos del cinema... rebuscados entre los que cuadraban más a sus respectivos personajes...! James tewart, Jean Arthur, Lionel Barrymore, Edward Arnold, Mischa Auer, Ann Miller, H. B. Warner.

MAÑANA ALKAZAR RIVIERA
Un PROGRAMA R.K.O. Radio EXTRAORDINARIO!
Tommy KELLY
Ann GILLIS
los inolvidables intérpretes de "Las AVENTURAS de Tom SAWYER"
EL POLLUELO EN el CIRCO
y
Anne SHIRLEY
en
"En LUCHA con la MUERTE"
A MAN to REMEMBER
Un bellísimo film de gran sentimentalidad que le conmovera hondamente!

NACIONAL: HOY: LA DUQUESA DEL BAL TABARIN»

El éxito de «La viuda Alegre» representada dos veces con teatro rebosante y en medio de un cálido entusiasmo por parte del público, y éxito aquél determinado por los primores de la presentación y los aciertos de la interpretación, ha decidido a Lydia de Rivera, que fué la feliz protagonista de ambas ocasiones, a resucitar otra gustada y popular opereta: **«La Duquesa del Bal Tabarín»**.

Y el acontecimiento está anunciado para esta noche, a las nueve. La preciosa producción de Lombardo, en la que impera, acariciador y sugerente, el vals vienés, va a escena con finos detalles escénicos y un reparto prometedor. Lydia de Rivera será la pizpireta y traviesa Frú-Frú. Fernando Cortés, el desenvuelto Octavio. Estela Echazábal, la candorosa Ketty. Alvaro Suárez, el enigmático Sofía. Paco Lara, el resignado duque. Otros elementos valiosos actuarán también. Por el día no hay función.

Las lunetas y asientos de palco, $1.00, butacas, 80 centavos. Delanteros, 50 centavos. De Paraíso, 40 centavos. Entrada a tertulia, 30 centavos. A Paraíso, 20 centavos.

A partir de mañana y hasta el día 7, se exhibirá esa obra medular, honda, oportuna e impresionante que se llama «Mujeres que trabajan», concreción de un problema social todavía vigente y reflejo de un conflicto interesante para todas las mujeres. Esa obra es «Mujeres que trabajan», que sin entregarse a molestas moralejas, encierra enseñanzas útiles, tanto para las que ya se ganan la vida como para las que, como la protagonista, pueden verse inesperadamente en ese caso.

«Mujeres que trabajan» está interpretada por Mecha Ortiz, en el papel de Ana María, la muchacha rica, despreocupada y divertida que de pronto tuvo que enfrentarse con una realidad amarga; Tito Lusiardo, admirable en su «role» de hombre de confianza de Ana María»; Nini Marshal y Fernando Borel. «Mujeres que trabajan» comparte el programa con una deliciosa comedia de Joe Penner titulada: «A patada limpia», y con «Otoño», exhibición interesantísima, en colores, de modas femeninas, con las doce más bellas modelos de los Estados Unidos.

HOY ENCANTO 30 y 40¢
Metro Goldwyn Mayer presenta
Una PELICULA que INFUNDIRA NUEVO VALOR A LA HUMANIDAD!
ROBERT DONAT · ROSALIND RUSSELL
en LA CIUDADELA

CAMPOAMOR: «CARMEN» Y «NOBLEZA BATURRA»

Un gran éxito obtuvo ayer el popularísimo Teatro «Campoamor», en su presentación de las dos aplaudidas películas de Imperio Argentina, «Carmen» y «Nobleza baturra», y a petición de numerosas familias que no les fué dable asistir a esta función presentamos de nuevo el mismo programa, exhibiéndose «Carmen» en los turnos de 1.30, 4.12 y 10.09, y «Nobleza baturra», a las 3.12, 6.36 y 8.39, completando el programa una divertida comedia y el Noticiario Universal.

Mañana: a petición, la graciosísima comedia «Morena clara» y «Carmen».

El viernes: presenta Warner Bros. dos interesantísimos estrenos: «Vidas rotas», un emocionante drama que presenta los sombríos muros de una prisión... cadenas rotas... por la fuerza del amor, y vidas que florecen a la luz de la fe, y la genial y elegantísima actriz Kay Francis en la maravillosa creación de arte «Secretos de una actriz», el drama que revela los apasionados secretos del diario de una mujer seductora.

Los precios para hoy, son: mayores 15 cts. hasta las 6.30. Después 20 cts. Niños y tertulia 10 cts.

MARTI: GRAN EXITO DE «RASPUTIN»

Grandioso por todos conceptos ha sido el éxito alcanzado en el teatro «Martí» co nel estreno de la soberbia producción francesa «Rasputín», en la que realiza la máxima labor de su carrera artística, el formidable actor Harry Baur, secundado eficientemente por Pierre Richard, Marcelle Chantal y Jean Worms.

«Rasputín» está realizada con enorme sentido cinematográfico.

Es una verdadera joya de la cinematografía francesa. En la misma se brinda los episodios más salientes de la trágica influencia del célebre monje negro sobre la familia imperial de Rusia. La escena final cuando el Príncipe Igor da muerte a Rasputín envenenándolo primero con cianuro y después atacándolo a tiros es de un verismo sorprendente. El público queda entusiasmado con esta magnífica película calificándola de sensacional y grandiosa. Hoy va «Rasputín» a las 2.33, 5.50 y 9.40 y «Yo soy la Ley» la gran película de Edward Robinson que completa el programa junto con una simpática comedia y el Noticiero Pathé (exclusivo), va a las 4.30 y 8.16. La función es continua comenzando desde las 2 en punto, costando solamente 20 centavos antes de las 6 y media y 30 centavos después. Tertulia 10 centavos y niños 15 centavos a todas horas. El sábado a las 12 de la noche función extra para pre-estrenar otra joya del cinema francés: «Mi hermana de Leche», una comedia formidable. Verdaderos torrentes de carcajadas dentro de un ambiente fascinador. Y el lunes 6, estreno de «S. M. el Amor», una deliciosa opereta cuya música de fácil asimilación dejará gratos recuerdos al público, si tenemos en cuenta que intervienen prestigiosos artistas franceses como Pils y Tabet, chansonniers de gran cartel.

El domingo a las 10 de la mañana gran tanda infantil con el estreno de «Danubio Azul», una magnífica revista interpretada por estrellas infantiles.

MAÑANA: «EL POLLUELO EN EL CIRCO» EN EL ALKAZAR

Hoy presenta por última vez la Empresa de este popular coliseo, la lindísima super-joya de Artistas Unidos, «Jóvenes de Corazón», genialmente interpretada por Janet Gaynor, Douglas Fairbanks Jr., Paulette Goddard, Roland Young y Billie Burke. Completa el programa la copia nueva de la colosal super-comedia, «Tiempos modernos» con el rey del cine, Charles Chaplin. Además el Noticiario. Los precios: 20 centavos de 1.30 a 6.30 a 30 centavos después. Niños, a todas horas, 15 centavos y Tertulia familiar, 10 c

Mañana, el programa más extraordinario y soberbio de 1939, dos soberbios estrenos en Cuba de la R. K. O. Radio. Tommy Kelly y Ann Shirley, los inolvidables intérpretes de «Las Aventuras de Tom Sawyer», en «El Pilluelo en el Circo». Muchachos... llegó el circo... con sus arriesgados trapecistas... sus maravillosos ilusionistas y magos... sus terríficas fieras salvajes... us excépticos y jocosos payasos... sus juegos de suerte... y además, con Tommy Kelly... el muchacho que le «zarandeó» sus sentimientos en «Las Aventuras de Tom Kelly», consagrándose como el primer actor infantil. El otro estreno es el sentimental y conmovedor film «En lucha con la muerte» con Anne Shirley y Edward Ellis. Es la historia vívida del modesto y humanitario médico de un pequeño pueblo, cuya abnegada y meritísima labor en pro del desvalido, es miserablemente ignorada, hasta que el destino le hace aparecer como el héroe magnífico que es, y han tratado de oscurecer... Trama sentimental, repleta de belleza escénica y emotiva.

HOY NACIONAL HOY
9.30 P. M. 9.30 P. M.
LYDIA DE RIVERA
EN LA BELLISIMA OPERETA
LA DUQUESA DEL BAL TABARIN
con FERNANDO CORTES
Luneta $1.00 Gran orquesta. Lujoso vestuario. Tertulia 30 cts.

NOTAS

HOY: «PATRULLA SUBMARINA» EN EL FAUSTO

Una monumental semana de 20th Century Fox comienza hoy en este majestuoso coliseo: Richard Greene y Nancy Kelly en la soberbia realización del genial director John Ford, «Patrulla Submarina», con la distinguida colaboración de Preston Foster, George Bancroft, Slim Summerville, John Carradine, Henry Armeta, cientos de actores y miles de extras. Vea en esta película, la más extraña tripulación que jamás ha cruzado el proceloso Atlántico en un frágil barquichuelo...! Vea la labor guerrera que rindieron los caza-submarinos americanos durante la Guerra Mundial, custodiando los grandes transportes y barcos de municiones... Vea cómo uno de estos barcos-mosquitos se bate y vence una escuadrilla de temibles submarinos alemanes...! Disfrute de un romance que hace palidecer las mejores historias de honor...! Una producción que puede parangonarse con los éxitos más notables de la pantalla. Batirse sobre el puente de un gran acorazado, o encerrado entre sus castillos, ha llevado a la inmortalidad los nombres gloriosos de muchos héroes; pero, hacerlo desde un barquito más pequeño que un yate de recreo, es verdaderamente un doble heroismo... En «Patrulla Sumarina» vivirá una página inédita de la guerra europea que se peleó en la superficie de sus aguas... y en sus tenebrosas profundidades....! Completa el programa el drama corto de gangsters titulado «El Fraude Trágico», y el Noticiario. «Patrulla Submarina» se exhibe exactamente a las 4.03, 6.09, 8.15 y 10.21.

Los precios: 30 centavos de 3.30 a 6.30 y 40 centavos después. Niños, a todas horas, 20 centavos y Tertulia Familiar, 15 centavos.

El martes, Fredric March y Joan Bennett en la magnífica producción de Artistas Unidos, «Los Secretos de un Don Juan» (Trade Wids), secundados por Ralph Bellamy y Ann Sothern. El romance exquisito de un detective y una asesina...» Un idilio que se pasea triunfante por siete diferentes países del lejano y misterioso Oriente...! Un drama moderno captado del más puro realismo, donde nada es fantástico y todo sobrepasa a la imaginación por la magnitud de su interés... La vida tal cual a veces se nos ofrece...!

(VEASE MAS ESCENARIO Y PANTALLA Y LAS GACETILLAS en la Pág. 8)

FALTAN 6 DIAS PARA 6 LUNES ENCANTO
GRAN DIA EN QUE SE PRE-ESTRENA la producción CUMBRE de Frank CAPRA
"VIVE como QUIERAS"
Una COLUMBIA

NACIONAL MAÑANA SE ESTRENA POR FIN!
"MUJERES QUE TRABAJAN"
Una PELICULA que TAMBIEN DEBEN VER las MUJERES que NO HAN TRABAJADO NUNCA!!!

MAÑANA: «LA BANDERA» EN EL RIVIERA

Hoy, presenta por última vez la empresa de este elegante teatro, a Janet Gaynor, Franchot Tone y Robert Montgomery en la exquisita super producción de la Metro Nancy tiene tres amores».

Completa el programa la romántica producción «Sucedió una noche» con Clark Gable y Claudette Colbert Además el Noticiero. Los precios, 30 centavos por la tarde y 40 por la noche, 20 centavos los niños y 15 centavos la tertulia.

Mañana, un monumental y extraordinario programa, la adorable Annabella y Jean Gabin, en la gigantesca y espectacular super-producción, orgullo del cine Francés, «La Bandera». Conjuntamente y complaciendo miles de peticiones, la versión francesa, del más reciente triunfo de Carles Boyer «Argel», titulada: «Vencido por Amor» o «Pepé le Moko» con Jean Gabin.

El viernes, la soberbia realización de John Ford, «Patrulla Suomarina» con un reparto super-estelar, Richard Greene, Nancy Kelly, Preston Foster George Bancroft, Slim Summerville, John Carradine, Henry Armetta, cientos de actores y miles de extras ¡Cuándo los hombres tienen que demostrar que realmente lo son.. La máxima emoción de la pantalla...!

El lunes, Charles Boyer, Hedy Lamarr y Sigrid Gurie en la hermosísima super-joya de Artistas Unidos «Argel».

RADIO CINE: «EL VALLE DE LOS GIGANTES»

Un lleno horrible obtuvo el más grande teatro de Cuba «Radio-Cine» con el gigantesco programa doble de la Warner, que estrenó ayer. Un programa combinado especialmente para todos los gustos, compuesto por la lindísima producción filmada totalmente en tecnicolor titulada: «El Valle de los Gigantes» e interpretada por Wayne Morris, Claire Trevor, Ann Sherdan y otros muchos. Acción vertiginosa, intensa, sensacional, belleza panorámica, romance y colorido.

Una preciosa película producida por los mismos que hicieron «Las Aventuras de Robin Hood». La otra es una preciosa comedia musical titulada: «El guapo del Rancho», que interpretan Dick Powell, Pat O-Brien y Priscilla Lane, completándose el programa con un precioso cartón y el Noticiero sonoro.

Los precios: Luneta y primer piso 30 centavos, antes de las 6 y 30 después 40 centavos, los niños 20 centavos y la tertulia entrada por Concordia 15 centavos.

Mañana, este mismo programa. «El Valle de los Gigantes» empezará a las 4, a las 7 y a las 11:10 de la noche y «El Guapo del Rancho», empezará a las 2:30 a las 5:30 y a las 8:30.

El lunes: «Mi Tía de América» otra producción de «Películas Cubanas S.A», Pituka de Foronda, la genial intérprete de «La «Serpiente Roja», esta vez secundada por J. J. M. Casado, Julio Gallo, Alberto Garrido, Federico Piñero, Carlos Badia y muchos más todos artistas del folklore cubano.

Asunto completamente de nuevo presentado en un ambiente de lujo y elegancia.

Después: «Vuelve hija mía»... una formidable película en la que aparece por primera vez el famoso tenor Tito Schippa.

PAYRET HOY GRANDIOSO EXITO!!!
CIFESA PRESENTA
"SUSPIROS DE ESPAÑA"
con ESTRELLITA CASTRO
Miguel LIGERO - Roberto REY - Realizada en Sevilla y la Habana
A DEMAS se exhibe "LADRONES de LEVITA" con LEW AYRES y VICTOR VARCONI
20¢ - 30 - 40¢

MEMORABLE SEDA «LA TRAVIATA» DE OPERA NACIONAL

El domingo 5 del próximo mes de febrero, a las 9 y 30 de la mañana, el Auditorium», el elegante teatro del Vedado, vestirá sus mejores galas porque «Opera Nacional», la cubanísima institución, anuncia para esa fecha la «recita» de «La Traviata», el bellísimo «spartito» Giuseppe Verdi, inspirado en la romántica e inmortal novela de Alejandro Dumas, hijo, «La Dama de las Camelias».

Memorable será esta «recita» de «La Traviata», porque «Opera Nacional» habrá de presentarla dentro de la más acabada suntuosidad, como la hermosa producción verdiana lo requiere, sin contar los valiosos cantantes que integrarán su reparto.

Carmelina Santana, soprano de excelentes facultades, al encarnar el personaje de la febril Violeta, se mostrará en su doble aspecto de cantante y actriz; el joven y notabilísimo tenor Oscar Lombardo, que será un admirable Alfredo; Andrés Vascós, barítono de bello timbre de voz, hará verdadera creación del Germont, y con ellos, Roberto Nieto, Ramón Arméngol, Diego Díaz y Martínez Aparicio, a más de las mezzosopranos Carmen Michalene y Margot del Haya. Los bailables de «La Traviata» han sido montado con singular maestría por la señora Ana Mariani de F. Dominicis, Director del «Ballet».

Y de la presentación escénica se encargará, contribuyendo con su arte exquisito, el que en Tapicero-Decorador de «Opera Nacional», Pedro M. Gottardi.

Las localidades para este gran acontecimiento artístico-social, que se agotan por momentos, pueden separarse en las Oficinas de «Opera Nacional», Maloja, 206, esquina a Manrique, teléfono M-2007, a los precios de un peso cincuenta centavos la luneta numerada desde la fila 15, un peso las no numeradas desde la fila 16; ochenta centavos las 4 primeras filas numeradas del segundo balcón; sesenta centavos las numeradas; cincuenta centavos las cuatro primeras filas del segundo balcón numerado, y treinta las que restan. Los Socios de Pro-Arte Musical, disfrutan de apreciable descuento en el precios de las localidades.

LA COMEDIA: ESTRENO DE «SOY TUYA»

Esta noche, en el «Principal de la Comedia», habrá otro estreno. Será cantada la comedia lírica de Pepín Rodríguez «Soy tuya», por la gran compañía cubana de Garrido y Piñero. Se trata de una obra de arte muy fino y que será muy del agrado del «respetable», ya que en su interpretación habrán de lucirse mucho los ases de la risa y su magnífico conjunto.

«Soy tuya», ocupa el turno de honor en el programa o sea el segundo. Antes que esta obra lírica, cuyo estreno atraerá numerosa concurrencia al «Principal de la Comedia», se representará «Los amnistiados» uno de esos sainetes-revistas que cuanto más se representan, más gustan.

Los precios para esta función serán los de costumbre: Palco con seis sillas, $3.00. Luneta 50 centavos, butaca numerada 40 cts. y sin numerar 30 cts.

Esta función, en la que trabajan Garrido y Piñero por cortesía de la Cadena Crusellas, estará como todas patrocinada por la Gran Cervecería La Tropical (con todos y para todos) y será trasmitida por la CMCF (810 kilociclos en onda larga) y la COCH, (9,437 kilociclos en onda corta).

El sábado 4, en la tanda elegante de las 5 y 30, tendremos oportunidad de admirar una vez más la magnífica comedia española «Nuestra Natacha», original de Alejandro Casona. La nueva representación de esta obra está dedicada a las damas habaneras y a la juventud estudiosa y será dirigida por el primer actor Guillermo de Mancha.

De la interpretación se han hecho cargo los más destacados alumnos de la Academia de Declamación «Películas Cubanas, S.A.»

El próximo domingo 5, a las 10 de la noche se estrenará «La Cenicienta», una revista de Fernando Lecuona y el maestro Santos Carbó, interpretada por la Compañía Infantil Radio-Escenario, de Roberto Rodríguez.

La presentación de «La Cenicienta» será lujosa estando la dirección de escena a cargo de Arnaldo Sevilla.

M.E.C.D. 2016

CRUCIGRAMAS

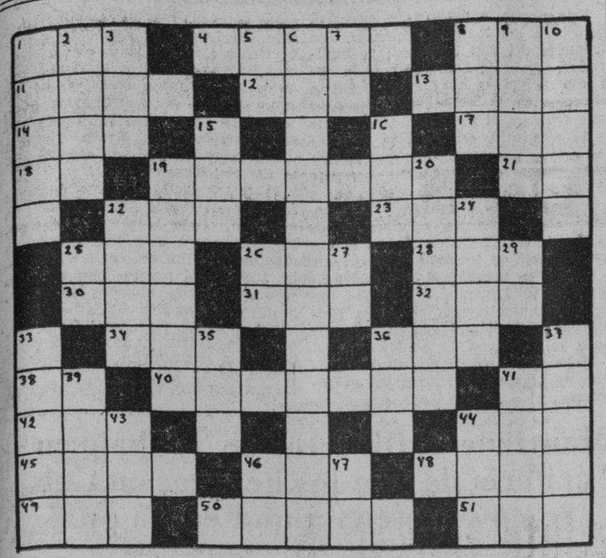

HORIZONTALES

1—Igual, semejante.
4—Carta geográfica (pl.)
8—Tercer hijo de Adán y Eva.
11—Mineral que atrae el hierro y otros metales.
12—Especie de chacó pequeño.
13—Prefijo que significa milésima parte.
14—Flúidos.
17—Hijo de Noé.
18—Consonante repetida.
19—Riña, pendencia.
21—Sílaba que repetida resulta el nombre del Dios de la locura.
22—Cabeza de ganado.
23—Recé.
25—Hogar.
26—Condimento. ....
28—Número romano.
30—Ave trepadora que habita en el Brasil.
31—Terminación de aumentativo.
32—Ciudad y puerto de Finlandia.
34—Oficial en el ejército turco.
36—Río de Italia.
38—Estado Mayor.
40—Villa de España en la provincia de Castellón.
41—Conozco.
42—Parienta.
44—Río de Oriente.
45—Aceite.
46—Nombre de la e larga griega.
48—Estrecho que separa la isla de Ceilán del Indostán.
49—Llamada de auxilio.
50—Sobrenombre de Minerva.
51—Nombre vulgar de un mono platirrino de Colombia.

VERTICALES

1—Río del Perú.
2—Adorar.
3—Artículo (pl.)
5—Terminación de infinitivo.
6—Volcán de México.
7—Moneda de cobre de los romanos
8—Así, de esta manera (en latín).
9—Antiguo Estado vecino de la Caldea.
10—Isla del archipiélago de la Sonda.
15—Valle en las montañas de Santander.
16—Instrumento músico, a modo de un violín, usado en Siam.
19—Una de las islas Jónicas.
20—Escuadra.
22—Batracio.
24—Río de Checoeslovaquia.
25—Nota musical.
26—Interjección.
27—Artículo.
29—Montaña de China.
33—Rey legendario de Tebas.
35—Juguete.
36—Adverbio de modo.
37—Una de las islas Jónicas.
39—Isla griega del Mar Egeo.
41—Sin nadie.
43—Vocal (pl.)
44—Adverbio de cantidad.
46—Interjección.
47—Río de Rusia.

A. L. G.

Solución al crucigrama anterior

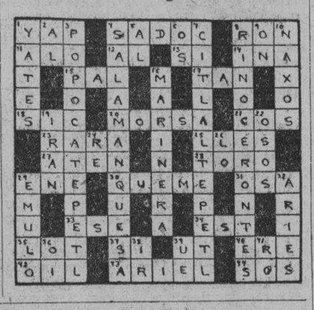

PROXIMO DEBUT EN EL CASINO NACIONAL

GEORGES AND JALNA

Un gran acontecimiento artístico tendrá efecto pasado mañana en el Gran Casino Nacional, con motivo de su jueves de gala.

No es otro que el debut de Georges y Jalna, famosa pareja de bailes internacionales que han triunfado en el Waldorf Astoria de New York, en el Cocoanut Grove de Los Angeles, en el Chez Paree de Chicago y en otros sitios exclusivos cuyos nombres son garantía y consagración para los artistas que en ellos actúan.

Georges, nacido en Uyrgos, Grecia, fué para los Estados Unidos cuando apenas contaba trece años de edad, teniendo grandes aptitudes para el baile, las que había desarrollado en su patria bajo la dirección de uno de los más famosos maestros.

A su llegada a Norteamérica tuvo numerosos contratiempos por su procedencia extranjera, pero su arte exquisito y sus números magníficos hicieron que figurara en los mejores programas.

Jalna, su compañera, es natural de Oklahoma City y posee lo prístino de su linaje indio identificado con su espíritu inglés, escocés e irlandés.

Su verdadero nombre es Wenonah, que quiere decir primogénita.

Poseedora de vivos modales, Jalna es excesivamente sentimental y paradójicamente, es precavida y reservada. Además posee una extraordinaria facultad para ocultar su verdadero sentimentalismo, manteniéndose apartada de sus propios pensamientos y simular emoción, sensibilidad, ternura...

Por una coincidencia, Jalna apareció en un «show» interpretando el «role» de hermana de Georges, pero habiéndose enfermado la compañera de éste, tuvo que ocupar su lugar.

El éxito obtenido fué tan extraordinario, que durante toda la temporada apareció en los carteles «Georges and Jalna».

Durante su actuación en el Rooney Plaza de Miami, Mr. Lucius Boomer, Presidente del Waldof Astoria Hotel quedó tan impresionado por la destreza y emotividad de sus números, que los contrató, presentándolos durante más de cuarenta semanas en el Starlinght Roof del Waldorf Astoria de New York.

Poco después George and Jalna tuvieron el envidiable honor de haber sido presentados en el baile anual de la National Dancing Association, siéndoles otorgada una placa de oro al interpretar el «Berceuse» de Jocelyn.

Otro gran éxito de estos formidables intérpretes del baile fué el alcanzado al ser invitados a tomar parte en el programa de entretenimientos del hermoso trasatlántico «Normandie» donde viajaban.

Thora la sociedad habanera podrá admirar a estos favoritos, gracias a un gran esfuerzo de la empresa que controla el Gran Casino Nacional, que no repara en gastos de ninguna especie para ofrecer a sus asiduos lo mejor en todos los órdenes.

Un verdadero «success» será su actuación en el Casino Nacional.

Así lo auguramos.

PINAREÑAS

El Club Rotario

El natalicio del Apóstol.

Con verdadera brillantez celebró el sábado último el aniversario del nacimiento del inmenso José Martí está prestigosa e importante institución de carácter universal.

Fué cumpliendo un acuerdo anterior, que el rotarismo pinareño alteró el orden de sus sesiones, transfiriendo la del pasado jueves para el sábado 28 con objeto de rendir pleitesía al más grande de los cubanos por sus múltiples méritos personales.

En la amplia mesa que en fecha tan grata para la República hubo de levantar en el Hotel Globo el Rotary, figuraron como comensales, entre otros, el presidente de la sociedad señor Francisco María Pérez de la Vega; el secretario doctor Nicolás Carasa, loss eñores Don Silvestre Girbal, Desiderio Saludes, doctor Carlos Hernández Mendoza, Armando Aguilar, Antonio Monteserín, Carlos F. Mendoza, Sixto Ferro Martínez, José Rodríguez, Angel Camoira, Miguel Peredo, Armando G. Mendive, Gabriel Pavón, Juan Pérez Valdés, Pedro Hermida, Modesto García y los invitados Arturo Callava, Rubén Darío Rodríguez y el que estas líneas modestas escribe.

La sesión almuerzo del Club Rotario, como digo al principio, resultó de lo más interesante y animada.

El menú ofrecido por el feliz propietario del Hotel Globo señor Gabriel Pavón, mereció los aplausos de la concurrencia.

Quedó a la altura del buen nombre que goza entre nosotros.

Ruben Darío Rodríguez, gran periodista, gran orador y gran intelectual, fué seleccionado por los amigos del Rotary para que hablara de la vida del Apóstol.

De una manera plausible y que cautivó poderosamente la atención de los que tuvimos la dicha de oirlo, fué desarrollando su tema el panegerista, hasta tocar brillantemente todos los distintos aspectos del hombre sublime que supo demostrar que no solamente defendía a su patria con el verbo y la pluma, sino que igualmente empuñaba la espada y el fusil bélico.

Rubén Darío habló de Martí como pensador, como poeta, como guerrero, como literato, como periodista, como mártir y apóstol a la vez, citando los hechos más íntimos de su vida, demostrando de una manera elocuente que en Dos Ríos había caído un verdadero Jesús de la América, por la abnegación y el amor que las prédicas y los hechos de José Martí fueron dejando por doquiera.

Pocos discursos tan vibrantes, tan descriptivos y tan hermosos sobre la vida de Martí, hemos oído como el de Rubén en la sesión rotaria última. Más que una pieza oratoria, fué un verdadero poema literario, donde quedó grabada con letras de oro toda la gran erudición de un positivo valor intelectual de la provincia, que si no ha logrado escalar nuevos peldaños en la gloria esplendente de los consagrados, ha sido quizás por su modestia y por la abrumadora apatía que siempre se tiene en Vueltabajao para los que están investidos de ciertas dotes de méritos personales, pero que no son capaces de mendigar el triunfo que se merecen a no ser por los vericuetos de la dignidad y del honor. ¿Se concibe a Rubén Darío implorando la influencia de tantos mediocres como han logrado destacarse a fuer de dinero y de hipócrita actuación?

No, y mil veces no!

Rubén quiere seguir su ruta de romántico enamorado del arte, sin otras coronas que las de su valer y sencillez admirable.

Su discurso del Club Rotario el sábado último, sigue siendo tema de actualidad en nuestros centros sociales y le consagra como un verdadero maestro de la tribuna, capaz de representar a Pinar del Río con innegable capacidad en cualquier momento, como lo hiciera el bardo de la eterna magnificencia poética doctor Guillermo de Montagú; como lo acaba de hacer el ingeniero Amadeo López Castro, mente esclarecida y voluntad de acero cuya actuación al frente del gabinete del actual Presidente de la República, fué tan fructífera y beneiciosa.

Los grandes hombres son casi siempre incomprendidos. Por eso todavía Rubén Darío Rodríguez deambula por los pasillos de las sociedades y de las asambleas políticas, pronunciando sus aplaudidos discursos. Día llegará que como Amadeo López y como tantos otros, surja brillante en la vida pública de su país, para probar sus méritos intelectuales y arrancarle a la gloria sus laureles más preciados.

El Club Rotario puede estar satisfecho de la sesión que acaba de celebrar conmemorando el natalicio del Apóstol, porque además de haber dado altas pruebas de su fe patriótica, tuvo la oportunidad de oír la palabra fácil y elocuente del querido compañero Darío Rodríguez.

De los Estados Unidos

Juan Pérez Valdés.

Tras una larga ausencia en tierras de la gran nación norteamericana, ha regresado de nuevo al seno de esta sociedad el amigo estimadísimo y feliz propietario del nuevo teatro «Aida» próximamente a inaugurarse.

Juanito Pérez ha sido objeto de múltiples congratulaciones por parte de sus amigos y familiares de esta capital.

Reciba mi bienvenida más cordial.

Un saludo

De lo más expresivo.

Quiero hacerlo llegar por este medio hasta los distinguidos compañeros Carlos C. Bedriñana y Virgilio Ferrer, quienes acompañaron al coronel Batista, Jefe del Ejército Constitucional, durante su excursión reciente por tierras pinareñas.

Tan cultos compañeros regresaron el sábado último a la Habana, donde disfrutan de las mejores simpatías.

Guillermo RODRIGUEZ.

ANOCHE SE SUICIDO UN SARGENTO DE LA MARINA CONSTITUCIONAL

En su domicilio, el apartamento número 12 de la casa de huéspedes «Miramar», situada en Prado 2, se privó anoche de la vida de un balabo en la cabeza el sargento de la Marina de Guerra Constitucional Angel Quevedo Hernández.

Por el momento se ignoran los motivos que le impulsaron a tomar tal resolución, siendo el cadáver entregado a su esposa.

Con lo actuado por el comandante Serra, Inspector del Primer Distrito y el capitán Lávista, al mando de la ercera Estación, se dió cuenta al Juez de Guardia. Fué ocupado el revólver calibre 32 utilizado por Quevedo para suicidarse.

CAFE BUENO
DESDE 32 HASTA 50 CENTAVOS LIBRA, COMPRELO EN EL TOSTADERO ESPECIAL PARA FAMILIAS
«EL FENIX» NEPTUNO Y GERVASIO
SERVICIO DIARIO POR MENSAJEROS A TODAS PARTES, DESDE MEDIA LIBRA
TELEFONO U-3104

CRONICA HABANERA

QUINCE AÑOS

Ayer cumplió quince años la bella y muy graciosa señorita María Antonio Blanco.

Con tal motivo se vió colmada de halagos por parte de sus familiares y amigos.

Reciba nuestra felicitación.

LA DUQUESA DEL BAL TABARIN. — Todo está preparado, todo, para la representación de la bellísima Opereta «La Duquesa del Bal Tabarin» que subirá esta noche, a las nueve y media a la escena de nuestro gran teatro «Nacional».

El role principal estará a cargo de una de nuestras primeras artistas, la exquisita Lydia de Rivera, tan admirada en nuestra sociedad, con la que compartirá los honores el notable actor Fernando Cortez.

La belleza de los trajes, así como la de los decorados, unido al magnífico conjunto de artistas que secundan a Lydia Rivera, harán de esta obra un éxito completo.

Numerosa concurrencia se dará cita en lo que constituye el acontecimiento artístico de hoy.

Tema para la crónica.

EL TE DEL COUNTRY. — Como todos los domingos, anteayer estuvo de fiesta el simpático Country Club de la Habana.

De seis a ocho y media se celebró el acostumbrado te bailable que congregó una representación muy numerosa de la sociedad habanera así como de la colonia norteamericana.

Se bailó con la orquesta Brito.

Con el joven y bien querido Alcalde de la Habana doctor Antonio Beruff Mendieta y su bella esposa Gloria Guerra se reunían en un party los simpáticos matrimonios Chano Sampedro y Lala Carreño y Manuel Angel González del Valle, y Esther Herrera.

En otra mesa el ex-ministro de Cuba en París José René Morales y su elegante esposa Hortensia Scull con el distinguido matrimonio Manolo Gómez Waddington y Guillermina García Montes.

Un party de parejitas, Carmita Díaz y Luis Santeiro, María Palacios y Juan B. Díaz, Valentina Palacios y Fernando Palicio, Babette Stevens y Enrique Rousseau, Virginia Palicio y Rosendo Palacios, J. Macusa Larrea y Manolo de la Cruz, Nonó Larrea y Jorge Casares, Cristina Gelats y Gerardo Smith, Adolfina Gelats y José Andrés Rionda, Gisela García Espinosa y Pancho Aguirre, Margarita Pedroso y Ramón Antonio Cruselias, Martha de Arcos y Sergio del Portal, Hortensia Colás Gavín, Wittset, Gilda Núñez Mesa, y Carlos Martín, Adelaida Buchanam y Charles Todd, Enita Rayneri y Pablo Rousseau y Luisa Rodríguez López y nuestro compañero Mario Castellanos.

El doctor Luis N. Menocal y su esposa Alicia Nadal y el señor Francisco Juarrero y su esposa Gloria Erdmann con Mr y Mrs. Ernest Steward.

Otro party con el señor Segundo Casteleiro y el doctor Fernando Barrueco acompañado de su esposa María Usabiaga.

Dos conocidos matrimonios, Rafael María Angulo y Nena Rivero y Felipe Rivero y Bebita Díaz Bridgman.

Un party de parejitas ordenadas así:

Lolita Gutiérrez y
Mario de Armas.
Lydia Menocal y
Víctor Mendoza.
Alna Johnson y
W. Mathieson.

Con Mr. y Mrs. Grill, los jóvenes matrimonios Alfonso Fanjul y Lilian Gómez Mena, Bernardo Miyares y Margarita Mendoza, Tomás Hidalgo Gato y Alina Freyre y el señor Marcial Truffín.

El doctor Raúl Barrios y su esposa Gloria Castella con el señor Andrés Castella y señora Aída Govín.

Tres matrimonios en otra mesa, Rafael García Bango, y Ada Espinosa, Juan B. Díaz y Sara Díaz de Daz, y Mario Núñez Mesa e Inés Murray.

Una petite table con las gentiles damas Herminia Rodríguez viuda de Argüelles y Esperanza de la Torre de Rodríguez Alegre.

El doctor Teodoro Johnson y su distinguida esposa Emilia Aguilera con el doctor Viriato Gutiérrez y su gentil esposa Lala Falla y la señora Alina Sánchez viuda de Aguilera.

Con el Marqués y la Marquesa de Tiedra estaban en otra mesa Fred Sánchez y señora.

En la mesa del Presidente del club Mr. Frederick Snare se reunían Mrs. H. Peters, Mr. W. J. Coleman, Antonio Aguilera y señora Sara Johnson y Mrs Stanwood.

Mr. y Mrs. Louis A. Ferris con el doctor Alberto del Junco y Violeta Mesa.

Dos parejitas en otra mesa.

Gloria Barrios y
Fernando Santamarina.
Maeta Roces y
Cuco Maicerty.

Teodoro Bassin y Bebe Solar de Bassin, Alex Hoberts y Mary Gutiérrez de Roberts, Luis A. Beltran y Nena Nodarse de Beltrán y la señora Adolfina Fernández de Grave de Peralta.

Pascual de Rojas y su esposa María Antón y Ramón García Mon y su esposa Carmen Fernández Valle.

En otro party Adolfito Arenas y Carmen Gómez Mena y Ventura Dellundee y Carmen Menocal con las señoritas Georgina Martín y Teresita Rionda y el joven Luis Reynolds.

Dos parejitas, Cristina Casteleiro y Enrique Ervesun y Margaret Stewart y Falelo Fanjul.

También parejitas en esta mesa, Carmita García Montes y Mateo Molamphy y María Teresa Gómez Waddington y Juan Luis Bilbao.

Por último una mesa de matrimonios donde estaban Fernando Palicio y Nena Valle, Donato Argüelles e Isabel Usategui, Constantino Palicio y Luisa O. de Palicio.

NOTA DE DUELO. — Ha dejado de existir en nuestra capital, donde se encontraba de paso, el Sr. Guaroa Henríquez y Henríquez, Inspector de Legaciones y Consulados de la República Dominicana.

El señor Henríquez era familiar del Ministro de Santo Domingo en Cuba, Excmo Señor Fernando Abel Henríquez, a quien enviamos nuestro más sentido pésame.

Esta tarde a las cuatro será embarcado el cadáver por Ferrocarril para Santiago de Cuba desde donde será conducido por vapor a Ciudad Trujillo para allí recibir sepultura.

El cortejo partirá de la Funeraria de Nicolás Hernández en Zanja 405 hasta la Estación Terminal.

Paz a sus restos.

EN LA FINCA «LA RENEE».—El domingo en su bella finca «La Renee» cerca de la capital ofrecieron un almuerzo el doctor Juan de Dios García Kohly y su gentilísima esposa Renée Molina tan queridos ambos en nuestra sociedad.

Un grupo selecto de las amistades del distinguido matrimonio disfrutó de este ágape cordial simpático.

Después del almuerzo, servido exquisitamente, se improvisaron mesas de bridge y dominó, jugándose hasta entrada la noche.

He aquí la concurrencia:

La Marquesa de Pinar del Río.

La Condesa de Revilla de Camargo.

Manolo Rodríguez y Aída López, Juan A. Lliteras y Hemelina López Muñoz, Henry Senior y Elsa Penso, Eugenio Rayneri y Rosita Cadaval, Moisés A. Vieites y María Romero, Salomón Maduro y Bibí de Lima, Colás de Cárdenas y Nena Ariosa, Guillermo Villalba y Cusa Portela, Enrique Ramírez y Teté Berenguer, Agustín Reyes y Marilita Hernández Guzmán, y Guido Campilli y Meche Roig.

Mrs. Rus.

Y las señoras Julia Sedano y Gloria Ricart.

Los nenes torturados por el ardor del cutis
. . . hallan alivio inmediato en el Ungüento Resinol que calma a la vez que cura. Adoptado por médicos y niñeras hace 35 años, para tratar las afecciones cutáneas de los nenes. El Jabón Resinol para el baño del niño previene esos malestares. *En todas las droguerías.*
Muestras gratis. Resinol, Dept.79, Balto.,Md.
Resinol

PARA LA Primavera
Acabamos de recibir una selectísima colección de vestidos estampados que se distinguen por sus originales y sugestivos diseños y que han sido marcados a precios sumamente económicos.
Gracioso modelo de vestir en original estampado, a ..... $ 5.95
Ensemble de vestido y bolero, en finísima seda estampada, a $21.75
Elegante modelo en magnífica seda estampada con adorno de flores y cinturón de piel, a..... $ 10.75
Sanchez y Arroz
AMISTAD 304
Entre San Rafael y San Martín
Tels. A-0481 - A-7737, Habana

EN RIO CRISTAL.—Gran animación reinó el pasado domingo en el conocido restaurant «Río Cristal», de Enrique Berenguer.

Desde las primeras horas de la mañana, grande fué la afluencia del público al simpático road-house del camino de Rancho Boyeros.

A la hora del almuerzo la gran terraza del lugar, se veía invadida en su totalidad por alegres parties, que reunían conocidos elementos de la sociedad habanera.

El menú, muy exquisito hizo una vez más elogiar a todos la magnífica cocina de Río Cristal.

Citaremos algunas personas que allí se hallaban.

Primeramente un party, donde se reunían el Arquitecto Jorge Luis Echarte y su elegante esposa Minina Romero, el doctor Rafael Llansó y señora Nena Alzugaray, doctor José Guillermo Tremols y señora Nena Giménez, doctor A. Pie y señora Nenita Pascual, doctor Cándido Toledo Oses y señora Teresa Alvarez Mon, doctor Rosetti y señora Lolita Méndez, doctor Fernández Ponjuán y señora María Pérez, doctor Casado y señora, doctor Herrera y señora, doctor Herrera y señora, doctor Félix Pagés y señora Eva Lujardo, doctor José A. Hernández Ibáñez y señora Virginia Herrera, doctor Comesaña y señora Graciella Miró.

Con el Profesor Wesley Mitchell, Presidente de la Asociación para el Avance de la Ciencia, de los Estados Unidos, y destacado Profesor de la Universidad de Colombia, y su hija, la señorita Marion Mitchell, se encontraban el doctor Herminio Portell Vilá y señora Lea R. de Portell Vilá.

José Balcells y señora Dulce María Grau, con la señorita Consuelo Balcells.

También era escenario Río Cristal, de un simpático homenaje que le ofrecían un grupo de compañeros en el diarismo al conocido periodista Francisco C. Bredíñana, fraterno compañero de redacción, por sus notables éxitos en Lima, durante el Congreso Pan Americano llevado a cabo allí recientemente.

Con el señor Bedriñana tomaron asiento en la mesa, los compañeros Frank Guiral, Virgilio Ferrer, Eduino de la Mora, José M. Figueroa y Armando López.

Con la señora María Severina Casal, se hallaban Alfredo López, Laureano López y Leonardo López.

Raúl Hermida y Natty Ventura de Hermida, y José García y Carmen V. A. de García.

Un grupo de damas que formaban Graciela P. de Lattore, Ana E. Rodríguez de Fernández, Hortensia Fernández de Herrera, María Guzmán de Hernández, Isabel Díaz de Casado, y Lolita M. de Rosetti.

Con los esposos Emilio Castellanos y Esther J. de Castellanos, y los señores Pedro Martínez y José M. Ponce.

Finalmente invitados por el señor Berenguer, se hallaban allí la señora Pilar Garay, y las señoritas Elvira Moreno y Lillian Balenilla.

Triunfa Río Cristal, sin duda.

EN LA ACADEMIA DE CIENCIAS. Esta noche, a las nueve, se celebrará una sesión extraordinaria en la Academia de Ciencias en conmemoración del centenario de la llegada a Cuba de los sabios naturalistas doctores J. Gundlach, L. Pfeiffer, y E. Otto.

También se festejará el octogésimo aniversario del nacimiento y del grado de «Doctor Honoris Causa de la Universidad de Jena» del Académico de Mérito doctor Carlos de la Torre.

Será una sesión interesantísima.

(Continúa en la página NUEVE)

El Sitio de Moda Para Comer
Disfrute del fino arte de estos renombrados artistas:
DARIO & DIANA
Pareja de Bailes Internacionales
MARJORIE GAINSWORTH
Soprano de la Chicago Civic Opera Company
DOLLY ARDEN
Bailarina Acrobática
MARISSA
Bailes Regionales Españoles
ORQUESTA HAVANA CASINO
Table d'Hote: $3.00
A la Carte, Precios Populares
NOCHES DE GALA LOS JUEVES
Reservaciones: Teléfonos: FO-7548 y FO-7549
NO HAY COVER CHARGE
GRAN CASINO NACIONAL
MIRO, Manager

M.E.C.D. 2016

G A C E T I L L A S

AUDITORIUM: «EL DESERTOR»

Basada en la famosa novela «El Muelle de las Brumas», presentamos hoy una versión cinematográfica formidable, vibrante en dramaticidad y repleta de emociones, con el título de «El desertor», donde tres grandes figuras del cinema francés, nos ofrecen una labor insuperable, Jean Gabin, Michelle Morgan, la inolvidable estrella de «Tempestad y Mártir de su Destino» y la genial Michelle Simon.

Los que vean hoy en nuestros turnos de 5:15 y 9:45: «El desertor» difícilmente volverán a decir de una manera rotunda, que harán o no determinada cosa. Es la ley natural de la contingencia frente a la voluntad.

Y el programa se completa con «Romance y Riqueza», con Gary Grant y Mary Brian, la que se exhibe a las 4 y 8:30.

El jueves: El romance sensacional y emocionante por excelencia, «Argel», la historia de uno de los más célebres y temerarios ladrones de joyas (Pepé le Mokó) encarnado en la excepcional figura del mas genial de los actores, Charles Boyer y secundado por dos mujeres todos belleza y exquisitez, Hedy Lamar, la intérprete de «Extasis» y «Sigrid Gurie. «Argel» el último triunfo de los Artistas Unidos.

TRIANON: «ANDY HARDY SE ENAMORA»

Nuevamente presentan las carteleras de este favorito teatro, las magistrales producciones estrenadas en el día de ayer con el más lisonjero de los éxitos, exhibiendo en sus turnos elegantes de 5:15 y 9:45 la divertida y fina super-comedia: «Handy Hardy se Enamora» con el genial y popular Mickey Rooney, Lewis Stone, Judy Garland, Cecilia Parker y Ann Rutherford y un extenso reparto.

En su humorística trama vemos al monumental actor Mickey Rooney, intérprete de «Con los brazos abiertos», obtener otro ruidoso triunfo en este film, cuando el amor lo hace su víctima y lo convierte en «tenorio», romanceando a tres «jovencitas», a saber, Judy Garland, Ann Rutherford y Cecilia Parker en un triple romance cuando las damiselas caen bajo su magnética influencia amorosa y su técnica insuperable de don Juan.

Conjuntamente a las 4 y 8:30 la preciosa film, «Casemos a Mamá», cuyos principales personajes están interpretados por el genial actorcito Freddie Bartholomew y la maravillosa estrellita, Judy Garland con Mary Astor y Walter Pidgeon.

Se completa el programa con Noticiero y cartón.

Mañana: Dos estrenos en Cuba, «El Pilluelo del Circo», por Tommy Kelly, Ann Gillis y el comediante Edgard Kennedy, el simpático Spanky McFarland y otras estrellas. y diversos números de los mejores circos del mundo, en un soberbio y ameno espectáculo.

Además, «En lucha con la Muerte», sentimental y bella joya con Edward Ellis, Anne Shirley.

PAYRET: «SUSPIROS DE ESPAÑA»

«Payret» en todos los turnos presenta un doble y gran programa con la super-producción española que interpretan Miguel Ligero con Roberto Rey y la más encantadora estrella del cine español Estrellita Castro. con un conjunto de grandes actores más titulada: «Suspiros de España», Musical... Romántica... con partes desarrolladas en las Habana y el resto en la bellísima ciudad de Sevilla. Una película de gran atracción y de encantador argumento.

También el programa se completa con la super-producción de Lew Ayres, titulada: «Ladrones de Levita». bella obra del cine americano con un gran argumento.

Una revista y una variedad completan el programa.

Los precios son: 20 centavos hasta las 6 y media y 30 centavos después. Niños 15 centavos. Tertulia 10 centavos.

Mañana: Este mismo programa.

NEPTUNO: «SI YO FUERA REY»

Para hoy anuncian las carteleras de este favorito teatro, el gigantesco espectáculo de la Paramount, «Si yo fuera Rey», con un glorioso reparto: Ronald Colman, Frances Dee, Ellen Drew, Basil Rathbone. Henry Wilcoxon, cientos de actores y miles de extras.

Para completar el programa se exhibirá, a petición: «El Embrujo del Trópico» con Tito Guizar, Martha Raye, Dorothy Lamour, Ray Milland y Bob Burns.

Además el Noticiario. Los precios: 15 centavos de 2:30 a 6:30 y 20 centavos después. Niños a todas horas 10 centavos.

Mañana: Internacional presenta con orgullo: «La Marsellesa», una producción saturada de un ambiente realista y conmovedor. Conjuntamente se exhibirá «Víspera de Combate» por Víctor Francen y Annabella.

El jueves: «La Marsellesa» con otra magnífica creación de Víctor Francen, «La marca de fuego».

OLIMPIC: «EL ANGEL FRACASADO»

«Olimpic», en Línea y B, en el Vedado, con el teléfono F-3711, anuncia hoy un programa doble soberbio.

En turnos de 4 y 11 y 8:30, se exhibirá la preciosa, soberbia joya, copia nueva «La provincianita» con Janet Gaynor y Robert Taylor.

A las 5 y 30 y 9:45 revista y estreno de la grandiosa, soberbia super-joya con un precioso romance «El Angel Fracasado» con Margaret Sullavan, James Stewart y otros.

Precios: luneta mayores 20 centavos hasta las 6 y 30 y 30 centavos después. Los niños 15 centavos y la tertulia 10 centavos a todas horas.

Mañana: «Angeles con caras sucias» con James Cagney y «Cupido a la orden».

INFANTA: «MALDITA SEA LA GUERRA»

Un espectacular programa tiene señalado para hoy el moderno y cómodo teatro «Infanta», del circuito Carrerá, de Infanta y Neptuno, teléfono U-3700, con dos colosales cintas siendo la principal la que tiene por título: «Maldita sea la guerra», una película de actualidad, que es un grito por la paz que es lo que todo humano desea.

Al brindar a sus numerosos favorecedores la oportunidad de presenciar esta cinta, la empresa de este teatro hace constar que no le anima el más leve deseo de una parte ni de otra, sino que por el contrario, condena la guerra con sus horrores. Paz... es el grito de todo ser humano y consciente... le sigue en turno el estreno de la cinta que se titula: «Vidas Opuestas» con William Hayward y Ann Adams, completando el programa la revista y un cartón.

Mañana: «Secretos de una Actriz» por Kay Francis.

El viernes: «Sueño de Juventud».

FLORENCIA: «EL CORREO DE LYON»

Hoy presenta la empresa de este preferido teatro, el crispante drama: «El Correo de Lyon», la prueba mas popular de la fragilidad de los testimonios humanos... ¡Conjuntamente se exhibirá el profundo drama de la Columbia, «Una Mujer contra el mundo» con Alice Moore.

Además el Noticiario. Los precios: 15 centavos de 2:30 a 6:30 y 20 centavos después. Niños a todas horas 10 centavos y Tertulia 10 centavos.

Mañana, el conmovedor drama de la Internacional: «La Marsellesa», maravillosa joya del Séptimo Arte, saturada de un ambiente realista e inolvidable.

Conjuntamente: «El Retrato Delator» con Roger Pryor y Joan Perry.

El jueves, este mismo sensacional programa.

El viernes popular, «El Secreto de vivir» con Cary Cooper y Jean Arthur y «Pasaporte a la fama», con Edward G. Robinson y Jean Arthur.

MANZANARES: «CARMEN»

Un maravilloso programa en español, en el que figuran dos extraordinarias joyas es el que ha combinado para hoy la dinámica empresa M. Rodríguez, del elegante y moderno cine de las familias «Manzanares», sito en Carlos III y Avenida Menocal, con el teléfono U-3354, la mejor proyección y el mejor sonido.

En tanda a las 5 y nocturna a las 4 y 30, se exhibirá revista, comedia. estreno de la grandiosa, bella super-joya musical en español «El barbero de Sevilla» con Raquel Rodrigo, Roberto Rey, Miguel Ligero y otros y estreno de la maravillosa, regia, deliciosa joya musical española «Carmen» la más gloriosa creación de Imperio Argentina y Rafael Rivelles.

ROXY: «EL CAZADOR»

Hoy, presenta el «Cine Roxy», el estreno de una interesantísima película de intrigas policiacas, «El Cazador», de trama emocionante en grado sumo, y fuertes escenas dramáticas, que tiene como protagonistas al simpático Melvyn Douglas y Dennis O'Keefe. Conjuntamente se exhibirá la espectacular producción: «Piloto de Pruebas», la más impresionante trama de aviación que se ha presentado en la pantalla, con tres figuras de primera magnitud en su reparto, Clark Gable, Myrna Loy y Spencer Tracy.

Completa el programa el último Noticiario Movietone.

Precios: 15 centavos luneta por la tarde y 20 por la noche. Niños y tertulia 10 centavos.

Mañana, estreno de la magnífica película hablada en español: «Dí que me quieres», con una exquisita música y dos grandes artistas: Jorge Lewis, Eva Ortega, y la Reina del tango argentino, Azucena Maizani.

REINA: «MARIA» Y «HUERFANOS DE LA LEY»

Hoy estrena el céntrico super-cine «Reina» perteneciente a la cadena teatral de López y Rouco el monumental drama titulado «María» basado en la famosa obra de un renombrado escritor. En la formidable producción hablada en español titulada «María» podrá ver Vd. la historia de un amor imposible o que María quiso hacer imposible. «María» es una película tan humana que llegará a todos los corazones, es la justificación de un cariño. Está interpretada admirablemente por Lupita Tovar y Rodolfo Landa.

Huérfanos de la Ley es la otra producción que anuncian las mencionadas carteleras y es un doloroso y denso drama con Jack Holt y Boby Jordán.

Un cartón y el estreno de la revista Metrotone completa el programa.

Los precios serán de 15 centavos la luneta hasta las 6 y media y 20 centavos después, la cómoda tertulia familiar con sus regias localidades 10 centavos.

Mañana: «El Romance del Palmar.»

RIALTO: «SUEÑOS DE JUVENTUD»

Nuevamente se exhibe hoy en el teatro «Rialto» la maravillosa producción Universal titulada «Sueños de Juventud» interpretada magistralmente por la encantadora y pequeña actriz Deanna Durbin; para ella los hombres eran incomparables, el que ella adoraba creía que ella era una niña y el que a ella le gustaba se volvió loco y se dió a la bebida de.... gaseosa.

Se nos muestra en esta magna obra la edad crítica de las niñas, demasiado crecida para las muñecas y demasiado joven para amar. No deje de ver esta desternillante comedia en que secundan a Deanna Durbin cinco grandes estrellas; Melvyn Douglas, Jackie Cooper, Irene Rich, John Holliday y Nancy Carroll. Se completa el programa con el drama: «Ex-Priesidiario» interpretado por Barton MacLane, Glenda Farrer, Paul Hurts y Constance Moore.

Los precios para hoy mayores 20 centavos hasta las 6 y 30, después 30 centavos, niños 15 centavos. Mañana este mismo programa.

RIVOLI: «SAN FRANCISCO»

«San Francisco», vuelve de nuevo a reverdecer sus laureles con su copia nueva, que hoy presenta en sus turnos elegantes el «Cine Rivoli», del Reparto La Sierra. Una de las películas que más entusiasmo despertaron, por sus escenas espectaculares y la magnífica labor de esos tres ídolos del cinema: Jeanette McDonald, Clark Gable y Spencer Tracy.

Conjuntamente se estrenará el último Noticiario Paramount, y el precioso film, de Ann Harding y Herbert Marshall, «La llama oculta».

Precios: 15 centavos luneta en la tanda de 4:30 y 20 centavos a las 3:30 Niños a todas horas 10 centavos.

Mañana estreno de la chispeante película de la R. K.O Radio, «Los trapiezos de Annabella», por Jack Oakie, y a petición de varios asiduos. «El placer de vivir» por Irenne Dunne.

LARA: «LOS ULTIMOS 100 DIAS DE NAPOLEON». 10 CTS.

El mejor programa siempre lo ofrece el elegante cine de las familias «Lara», de Prado y Virtudes con el teléfono M-2421.

Hoy, en función continua, de 2 de la tarde a 11 y 30 de la noche se exhibirá revista, comedia, estreno de la sensacional, formidable producción «Los últimos 100 días de Napoleón» con Warner Krauss y estreno de la preciosa, soberbia joya en español «El secreto de Ana María» con Lina Yegros y Ramón de Sentmanat.

Precios: luneta 10 centavos a todas horas. Entre y salga cuando quiera.

Mañana: «Así terminó un querer» y «Romance entre balas.»

PRADO: «LUCRECIA BORGIA»

Hoy tiene «Prado» en matinée de 2 y tandas de 5 y 8 y 15, dos grandiosas producciones por el más bajo precio de 10 centavos luneta o preferencias. Exhibiendo primeramente una joya de joyas. Suprema creación de Abel Gance «Lucrecia Borgia» por la adorable actriz Edwige Feulliere y el estreno de una interesante y dramática producción. Real como la vida misma «La Ruta sin fin» por Víctor Francen. Completando el programa una revista y un gracioso cartón. Mañana: «La marca del fuego» por Víctor Francen y «Los bajos fondos» por Harry Baur. El jueves, «La Ley que olvidaron» por Libertad Lamarque y «Alarma en el Mediterráneo».

VERDUN: MARTES POPULAR

Hoy, como todos los martes, rigen precios populares en el predilecto teatro «Verdún» de Consulado 214, teléfono A-9206 a base de 10 centavos luneta y 5 centavos tertulia a todas horas.

Dos magníficas producciones ha seleccionado la empresa para este martes: «Sin novedad en el frente» (Copia nueva) por Lew Ayres y Slim Summerville y la deliciosa cinta por Deanna Durbin, «Loca por la música». Además el Noticiario Paramount y un cartón y una variedad.

Mañana la serie completa en 15 formidables episodios «El tesoro de la isla misteriosa», con Don Terry y Grant Withers. Para este programa rigen los siguientes precios: 10 centavos luneta hasta las 6 y 30 y 15 centavos después. La tertulia familiar 5 centavos por la tarde y 10 centavos por la noche.

COLONIAL: «HOMBRES DE MAR»

«Colonial», el moderno y favorito cine de las familias, sito en Reina 309, con el teléfono A-7879, de la Empresa López-Rouco, anuncia hoy un gran programa en español.

En función continua de 5 de la tarde a 11 y 30 de la noche se exhibirá revista, comedia, estreno de la preciosa. soberbia producción en español «Nobleza ranchera» con Carmen Hermosillo y estreno del estupendo, soberbio drama también en español «Hombres de mar» con Vilma Vidal, Arturo de Córdova y otros.

Precios: luneta mayores 15 centavos hasta las 6 y 30 y 20 centavos después. Los niños y la tertulia para familias 10 centavos a todas horas.

Mañana: «Tenía que ser tuya» y «Aventuras de Tom Sawyer.» Por la noche: presentación de las estrellas del Radio en la escena.

EL JUEVES Y VIERNES: «MARIA» EN EL GRIS

El jueves y el viernes próximos la elegante bombonera del «Gris», el favorito cine de Baños y 17, en el Vedado, con el teléfono F-4292, de la empresa Heydrich-Fernández Ledón, vestirá sus mejores galas con motivo del estreno en el Vedado de una de las películas que más interés ha despertado en el público, muy particularmente entre las damas.

Esos días se estrena la regia joya, orgullo del cine mexicano «María», basada en la conmovedora novela de Jorge Isaacs y que es interpretada colosalmente por Lupita Tovar, una estrella de primera magnitud.

«María» símbolo de pureza, castidad, el más humano poema que duró un año en escribirse, sesenta días en filmarse y que lo llevará toda la vida para olvidarla se estrena hoy en el «Gris» el próximo jueves y viernes, acompañada del pasional drama «Una mujer sola» con Ann Stein y Henry Wilcoxon.

Dos llenos que registrará el «Gris» esos días, pues rigen precios al alcance de todos: luneta mayores 20 centavos por la tarde y 30 centavos por la noche. Niños 15 centavos y tertulia 10 centavos.

CERVANTES: «MUJER AL FIN» Y «MADRE TIERRA»

Un grandioso programa para hoy en el cine de las familias, cine hecho para cine, tan cómodo como el primero de la Habana, en todos los turnos se pasan cartones y noticiarios, estreno de la grandiosa producción por Paul Muni y Luise Rainer titulada «Madre Tierra» y «Mujer al fin» por Virginia Bruce y Warren William, los precios para hoy son de 5 centavos las damas y los niños en matinée y tanda. Por la noche luneta 10 centavos los mayores y la cómoda tertulia familiar 5 centavos en todos los turnos. Mañana: «El Terror de los Mares» por Raldolph Foster y «El Barbero de Sevilla» por Estrellita Castro. Las damas sólo pagarán 5 centavos. El día 2, «María Elena Flor de Fuego» en español, copia nueva por Juan José Martínez Casado, más «Todos eran enemigos» por Jack Holt. Precios: 5 centavos en un nuevo cine tan cómodo como el primero de la Habana.

MAJESTIC: «BAJO EL CIELO DEL OESTE»

Dos gigantescos espectáculos del cinema, a precios populares, ofrece para hoy, en todos sus turnos, el elegante teatro «Majestic» situado en Consulado 210 con el teléfono M-4477. Comenzando la función corrida a las 2 en punto de la tarde, y además de un noticiario, un cartón en colores y una graciosa comedia, se exhibirá «El triunfo de la Verdad» capítulo final de la sensacional serie de Gordon Elliot, «El Conquistador de la Pradera.» A continuación, Clark Gable y Mirna Loy, se presentan en la exquisita y romántica producción, «Por su Patria y por su Dama». Para terminar, Jeannette MacDonald y Nelson Eddy se presentan en su última creación, «Bajo el Cielo del Oeste» secundados por Walter Pidgeon y Leo Carrillo. Romance, acción y música encantadora en una producción simplemente, maravillosa. Los precios son populares: Luneta y preferencia, a todas horas, 10 centavos tertulia a todas horas; damas y niños 5 centavos, caballeros 10 centavos.

Mañana: Dos estrenos a precios populares: «La muerte acecha» con Jack Holt, y «La Canción de la Muerte» de Simone Berrain.

GRIS: «JUSTICIA ARMADA»

«Gris», el elegante cine de Baños y 17, en el Vedado, con el teléfono F-4292, ofrece hoy un programa estupendo.

En turnos de 4 y 8:15, se exhibirá la preciosa, exquisita comedia melodramática con estupendas melodías: «Adiós mis ilusiones», con Bobby Breen y Dolores Costello.

En tandas de 5:30 y 9:45, se exhibirá revista, el cartón: «Gatitos Huérfanos» y estreno del estupendo drama del bajo mundo, de acción truculenta que no dejará decaer su interés un instante: «Justicia Armada», con Chester Morris.

Precios: luneta mayores 20 centavos, niños y tertulia 10 centavos a todas horas.

Mañana: gran estreno de «El Correo de Lyon» y «Las Perlas de la Corona».

VIVES: «AMIGOS PELIGROSOS»

«Vives», el concurridísimo cine de las familias, de la calle B, entre 27 y 29, en el Vedado, con el teléfono F-3128, ofrece hoy un programa espléndido.

En turnos de 4:30 y 8:30, exhibirá la preciosa, regia y maravillosa joya musical: «La Luciérnaga», con Jeanette Mac Donald y Nelson Eddy.

A las 5:45 y 9:45, revista y estreno de la estupenda y dinámica producción: «Amigos Peligrosos», con Melvyn Douglas y Florence Rice.

Precios: mayores 15 centavos en la tanda y 20 centavos por la noche. Niños 10 centavos a todas horas.

Mañana: «Yo Soy la Ley», con Edward G. Robinson; y «La Indispensable».

TEATRO
PRINCIPAL DE LA COMEDIA

Exito de la Compañía Cubana

Garrido-Piñero

HOY MARTES 31 HOY

A las nueve de la noche: La revista Sainete original de Agustín Rodríguez.

LOS AMNISTIADOS

Exito de los Reyes de la Risa Garrido y Piñero, que trabajan por cortesía de la Cadena Crusellas.

GRAN ESTRENO

De la Comedia lírica de Pepín Rodríguez:

"SOY TUYA"

Exito de risa asegurado.

PRECIOS PARA LA FUNCION:

Palcos con seis sillas	$3.00
Luneta	0.50
Butaca numerada	0.40
Butaca sin numerar	0.30

Separe con tiempo su localidad llamando al Teléfono A-6737

Estas funciones están patrocinadas por la Cervecería "La Tropical", (Con todos y para todos)

Trasmisiones CMCF (810 kilociclos) y COCH, (9437 kilociclos.)

BELASCOAIN: «MALDITA SEA LA GUERRA»

Un magnífico y estupendo programa, a base de dos grandiosas films, presenta hoy las carteleras del moderno y elegante teatro «Belascoain», el preferido de las familias, del circuito Edelberto de Carrerá, situado en Belascoain 853 esquina a Peñalver con el teléfono U-5200, siendo la principal la Revista documental sobre la guerra española y la contienda en China titulada «Maldita sea la guerra», con escenas verídicas de esta guerra moderna que nos revela la verdad de los horrores. Es la otra la titulada «Bajo el Cielo de Hawai» interpretada por Bobby Breen y secundado por un reparto estelar, completándose el programa con la revista Paramount de asuntos mundiales, cartón en colores y la instructiva Marcha del Tiempo. La función que es continua dará comienzo a las 5 siendo los precios hasta las 6 y 30 luneta 10 y después 15, los niños y la cómoda tertulia para familias 5 centavos a todas horas.

Mañana: «El Angel Fracasado».

4 CAMINOS: «MI BUENA ESTRELLA»

Hoy se estrena en el super-coliseum de Belascoain 1107, con el teléfono M-3676, el preferido de todas las familias, una nueva película de la «Fox», que tiene como intérprete principal a la incomparable reina del patín: Sonja Henie. El nuevo espectáculo cinematográfico a base de la famosa patinadora, se titula: «Mi Buena Estrella». Es una cinta espectacular, filmada en inmensos estudios y soberbios escenarios y con todo detalle. Conjuntamente con «Mi Buena Estrella», se exhibe la gran producción de Stuar Erwin y P. Kelly titulada: «Locuras de Estudiantes».

Un cartón y una revista completan el programa que regirán los precios de costumbre: 15 centavos antes de las 6:30 y 20 centavos después. Niños y la regia tertulia familiar 10 centavos a todas horas.

Mañana: «El Romance del Palmar», el segundo éxito de «Películas Cubanas», que presenta con orgullo este gran teatro.

El viernes: Edward G. Robinson, en «Yo Soy la Ley» y «Daría un Millón».

INGLATERRA: «UNA NOCHE EN RADIO CITY»

Un gran programa, en función continua de 1:30 a 7:30, solamente. es el que ofrece hoy el popular y confortable cine «Inglaterra», sito en San Rafael y Consulado.

Solamente de 1:30 a 7:30, se exhibirá revista, comedia, estreno de la preciosa y regia joya musical: «Una Noche en Radio City», con Jack Oakie, Ann Miller y otros; y estreno de la estupenda cinta: «El Ladrón Nocturno», con Preston Foster.

Precios: luneta mayores 10 centavos hasta las 6:30 y 15 centavos después. Los niños 10 centavos siempre.

Mañana: «El Angel Fracasado» y «Piloto de Pruebas».

MODERNO: «CON LOS BRAZOS ABIERTOS»

Hoy vuelve a subir a la pantalla de este concurrido teatro «Moderno», de Jesús del Monte 365, con el teléfono X-1305. la gran película: «Con los Brazos Abiertos», de Mickey Rooney y Spencer Tracy; «La Canción de la Ciudad», de Margaret Lindsay y Edward Morris; el dramita: «El Plan Perfecto» y un «Paramount News». Hasta las 6:30, 20 centavos después 30 centavos. Niños 15 centavos, tertulia familiar 10 centavos a todas horas

Mañana, en tanda y noche, reaparición del intérprete de la canción argentina Charló, con su gran espectáculo. acompañado de sus guitarristas, Casao, Robles y Arana; y el conjunto típico cubano Chapotín, Marianao y Agustín. Lunetas 15 centavos, tertulia 10 centavos, niños 10 centavos.

Jueves 2, viernes 3, sábado 4 y domingo 5, la sensación más grande del momento: Deanna Durbin, en: «Sueños de Juventud», con Jackie Cooper.

ACTUALIDADES: «SECUESTRADO»

El elegante y confortable cine «Actualidades», sito en la calle de Monserrate, ofrece hoy un programa muy soberbio.

En función continua de 2 de la tarde a 11:30 de la noche, se exhibirá revista, comedia y estreno de la sensacional y estupenda producción: «Secuestrado», con el pequeño actor Freddie Bartholomew y Warner Baxter; y estreno de la divertida comedia: «La Pequeña Amazona», con la traviesa chiquilla Jane Withers.

Precios popularísimos rigen hoy en el «Actualidades».

Mañana: «Piloto de Pruebas» y «Mi Estimada Señorita».

SANTOS SUAREZ: «CENTINELA ALERTA»

Uno de los mejores programas, todo en español, que combinarse puede, es el que ofrece hoy el «Santos Suárez», el elegante cine de las familias.

En tanda a las 5 y nocturna a las 8:15, se exhibirá revista, comedia, estreno de la grandiosa y soberbia producción española: «La Millona», con Lina Yegros y Ramón de Sentmanat; y estreno de la preciosa y soberbia joya musical española: «Centinela ¡Alerta!», !con el rey de la copla: Angelillo y Ana María Custodio.

Precios: luneta 10 centavos y tertulia, damas y niños 5 centavos y caballeros 10 a todas horas.

Mañana: «Hombres de Mar» y «Noches de Gloria». ambas en español.

WILSON: «AMIGOS PELIGROSOS»

«Wilson», en Belascoain y San Rafael, con el teléfono U-5863; 10 centavos de 1:30 a 6:30 y 15 centavos después. Niños 10 centavos a todas horas.

La mejor proyección y el más perfecto sonido de la Habana. Ventilación especial, aire natural acondicionado.

Hoy, tarde y noche, la revista semanal y el cartón especial en preciosos colores: «El Elefante de Mickey»; y las super atracciones: «Maniquí», formidable joya extraordinaria, interpretada por Joan Crawford y Spencer Tracy; y «Amigos Peligrosos», estupenda atracción, interpretada por Melvyn Douglas, Florence Rice y Claire Dodd.

Mañana: «Tierra de Promisión», interpretada por Don Ameche, Arleen Whelan, Gregory Ratoff, Binnie Barnes y Gilbert Roland; y «Abnegación», interpretada por Ralph Richardson, Edna Best y Edmund Gwenn.

CUBA Y SALON ROJO: PRECIOSOS PROGRAMAS

Un precioso programa en español es el que brinda hoy el favorito cine de las familias «Cuba», de Suárez y Corrales. En tanda a las 5 y nocturna a las 8:15. se exhibirá revista, comedia, estreno de la preciosa cinta musical en español: «Chicos de la Prensa», con Pedro Vargas y Adelita Trujillo; y estreno de la preciosa y maravillosa joya musical «Madreselva», con la reina del tango Libertad Lamarque y Hugo del Carril. Precios: damas y niños 5 centavos y caballeros 10 en la tanda y mayores 10 centavos y niños 5 por la noche.

Mañana: «Los Miserables» y «El Conde de Montecristo».

Un soberbio y colosal programa es el que brinda hoy el «Salón Rojo», el concurridísimo y confortable cine de las familias, sito en Monte y Antón Recio. En tanda y noche, se exhibirá revista, estreno de la preciosa cinta «Trece Días de Encanto», con Colette Darfeuil; y estreno de la película de la vida del campeón heavy weight «La Vida de Joe Louis». Precios: damas y niños 5 centavos y caballeros 10 en la tanda y mayores 10 y niños 5 por la noche.

Mañana: «Hambre» y «Sucedió en el Oeste».

ESCENARIO Y PANTALLA

NACIONAL: «LA DUQUESA DEL BAL TABARIN»

Esta noche, a las 9 y 30, subirá a la escena del teatro «Nacional», «La Duquesa del Bal Tabarín», la lindísima opereta de Lombardo, en la que Lydia de Rivera hará una verdadera creación de la Frou-Frou, personaje que requiere el dinamismo, la gracia y la elegancia, que nuestra admirada artista posee en grado superlativo Con Lydia de Rivera se presenta Fernando Cortés, gran actor de la opereta, marco adecuado para mostrar sus excelentes condiciones de galán en el género vienés, en el que triunfa por su simpatía y distinción.

Lydia se presentará deslumbrante de belleza, luciendo lujosísimas toilettes que ha creado para ella Bernabeu y complementará su vestuario una valiosa capa de zorros blancos.

Estela Echazábal, juventud y gracia, hará gala de su linda voz de soprano lírica.. Paco Lara nos deleitará con su magnífica interpretación del Duque de Pontarcy, a más de haber asumido la dirección escénica. Alvarito Suárez hace una deliciosa e hilarante creación del famoso Sofía, y Carmen Garrido, y demás artistas de nuestro mundo teatral, completan el elenco de esta única representación de «La Duquesa del Bal Tabarín».

El teatro lucirá un fino decorado floral que llamará poderosamente la atención. Toda la atención del público habanero está concentrada en esta magna función, en la que Lydia de Rivera ha puesto todo el entusiasmo que ella imprime a sus espectáculos teatrales.

Ya no se reservan localidades. Adquiera las pocas que quedan disponibles en la contaduría del Nacional al precio de un peso la luneta y cincuenta centavos la tertulia numerada.

Mantiene el Director de Trabajo su criterio de que los hebreos en Cnba se convierten en una carga pública

Expone los fundamentos de esa opinión en un documentado informe elevado al Secretario del Ramo. Al permitirse la entrada de éstos, se viola la Ley de Nacionalización

El Director del Trabajo, doctor José Suárez Rivas, ha elevado al Secretario del ramo un informe en relación a los procedimientos de la inmigración hebrea y otros elementos extranjeros que están llegando a Cuba, y a los que se deja desembarcar sólo prestando una fianza, cuando es lo cierto que esos inmigrantes se convierten en carga pública, con manifiesto perjuicio para los nativos en todas las actividades industriales y comerciales.

Por tal motivo el Director del Trabajo informa desfavorablemente las peticiones de desembarco al Departamento de Inmigración, y advierte que no debe permitirse la entrada de esos inmigrantes en el país, dado que existen casos concretos de muchos que fijan su residencia en Cuba, como en otro tiempo lo hicieron infinidad de asiáticos, con lo que desplazan a los nativos en la formación de cooperativas industriales y comerciales contra las cuales están actuando los trabajadores cubanos, además de que se viola la Ley de Nacionalizacion al permitirse, como se hace, la entrada a esos extranjeros.

Discuten un contrato colectivo de Trabajo.

Ante el Jefe del Negociado de Pactos y Convenios de la Secretaría del Trabajo acudió el señor Alejandro Molina, representante de la casa «Molina y Compañía», impresores y papeleros de esta capital, a fin de discutir el convenio colectivo de trabajo con sus obreros; representaba a éstos un Delegado de la Unión Sindical de Artes Gráficas, y después de una breve discusión, se suspendió la reunión sin llegar a ningún acuerdo, disponiéndose por la Secretaría del Trabajo una investigación.

Nuevas discusiones de contrato

El propio Negociado de Pactos y Convenios ha procedido a citar a los señores Lorenzo Peón y Compañía y Teodoro Bailey y Compañía, para discutir los contratos colectivos de trabajo con el Sindicato del Mueble.

El subsecretario de Trabajo embarca hoy para Méjico

El Presidente de la República ha concedido un mes de licencia al señor Francisco Gómez Marrero, subsecretario del Trabajo, quien embarcará hoy día 31 para México, a las once de la mañana, donde espera pasarse 15 días y donde aprovechará su estancia para conocer distintas organizaciones industriales y proletarias.

Con motivo de su embarco, al medio día de ayer se despidió de sus subalternos y periodistas de la Secretaría del Trabajo.

La Federación Obrera Marítima

Con el Secretario del Trabajo se han entrevistado el Presidente de la Federación Obrera Marítima Nacional, señor Ramón León Rentería, acompañado de dos Delegados de ese organismo. Pidieron la reposición del líder portuario señor Miguel Angel Comellas y Salgado, del cargo de Inspector de la Secretaría, del cual fué separado por una acusación injustificada, lo que se comprobó ante los Tribunales de Justicia. El doctor Portuondo Domenech ha prometido complacer a los comisionados.

Subsecretario interino del Trabajo

Al medio día de ayer tomó posesión del cargo de subsecretario interino del Trabajo, el doctor José Joaquín Chalóns que a su vez desempeña el cargo de Director de la Inspección Nacional del Trabajo, ocupará aquel cargo mientras dure la ausencia del señor Francisco Gómez Marrero. Al acto de la toma de posesión concurrieron el Director General del Trabajo, doctor José Suárez Rivas, el doctor Andrés J. Sainz, el señor Pedro Portuondo, Pagador de la Secretaría y otros funcionarios.

Recaudación y pagos en Maternidad

La Delegación Provincial de Salud y Maternidad de la Habana había recaudado hasta el pasado viernes, día 27, la cantidad de $50,722.54, con destino al Fondo de Maternidad Obrera según anunció el Secretario de la propia Delegación, doctor Salvador Juncadella. Esta suma corresponde a las aportaciones hechas por patronos y obreros, al Fondo de Maternidad.

Durante el presente mes de enero de 1938, que finaliza hoy, la Delegación Provincial de Salud y Maternidad de la Habana ha pagado a obreras, por indemnizaciones de Maternidad, la cantidad de $12,519.62 y a esposas y compañeras de obreros contribuyentes al Fondo, por concepto de donativos de $25.00 establecido por el Art. 14 de la Ley de Maternidad, la suma de $11,000.00.

Distribuirán doble cantidad de pares de zapatos el día 24

Continúan recibiéndose en la Secretaría de Agricultura los donativos de los particulares

El doctor Osvaldo Valdés de la Paz, director general de Enseñanza y Propaganda Agrícola, de la Secretaría de Agricultura, ha comunicado al ingeniero José García Montes, secretario del ramo, que ha quedado terminada la organización de los patronatos locales de «Los Reyes Magos de la Patria para el Niño Campesino» en las seis provincias, y que sólo faltan en unos cuantos municipios.

Informes llegados al departamento anuncian que gran número de profesores de aulas rurales han llevado a cabo una selección, en la que tomaron parte los propios alumnos, quienes determinaron, entre ellos mismos, cuáles son sus compañeritos más necesitados que han de recibir zapatos el próximo da 24 de febrero.

Muchos términos municipales han comunicado también que duplicarán el número de pares de zapatos que se entregarán en la fecha fijada, siendo diez en vez de cinco los niños que han de ser favorecidos.

En Isla de Pinos

Ha quedado constituído en la ciudad de Nueva Gerona, Isla de Pinos, el patronato local de «Los Reyes Magos de la Patria para el Niño Campesino», con asistencia de las autoridades militares y civiles y representantes de las Cámaras de Comercio y otras instituciones. El acto se efectuó en la Sociedad Popular Pinera, en medio de gran entusiasmo. Fué electo presidente el doctor Inocente Viamontes, director del Reclusorio Nacional de Varones; director, el señor José F. Cepero, presidente de la Cámara de Comercio cubana; secretario, el doctor Oscar Hernández Torres, inspector de Sanidad Vegetal, y tesorero, Jesús Moré López. Fueron nombrados presidentes de honor el ingeniero José García Montes, secretario de Agricultura; el doctor Osvaldo Valdés de la Paz, director de Enseñanza y Propaganda Agrícola; el capitán Enrique Fernández Pulido, supervisor de Presidio; el señor Eduardo Escribano González, alcalde municipal; el cura párroco, señor Ramón Rodríguez; el Ven. Mtro. de la logia Evangelista, y el Ven. Mtro. de la logia Luminar, señor Oscar Padilla.

Los donativos

El doctor Gustavo E. Perea, subsecretario de Agricultura y tesorero del Patronato Nacional de «Los Reyes Magos de la Patria para el Niño Campesino», informó a los periodistas que los últimos donativos recibidos para el reparto de zapatos son

Joaquín Cueto	$ 2.00
«La Güinera»	10.00
Constantino Castro	2.00
Ricardo Triana	1.00
Jacobo Cluriusky	1.00
«El Encanto» (San Luis)	0.85
Panadería «La Caridad»	2.00
«El Palacio de Cristal»	8.00
J. Parajón y Compañía	6.00
«La Cruz Blanca»	4.00
The Chase National Bank	10.00
Comisión de Defensa de la Ganadería Nacional	25.00
Eduardo Folla	15.00
Dr. Osvaldo Valdés de la Paz	15.00
Somides y Compañía	2.40
Compañía Arrow de Cuba	2.40
Ingenio «Jatibonico»	15.00
Angulo e hijo	2.00
Montequín y Hno.	5.00
Angel Crucet. alcalde municipal de Colón, en recaudación de la delegación del término	80.00
Cuban Minning Company	50.00
Shell Mex de Cuba	25.00
José Calcavechia	15.00

El total recaudado hasta el día asciende a la cantidad de 2,352 pesos 25 centavos.

TOSCA: EXCELENTE PROGRAMA

«Tosca», el elegante cine de 10 de Octubre 1007, entre San Francisco y Concepción, con el teléfono I-3099, la mejor proyección y el mejor sonido, ha combinado para hoy un programa que hará las delicias de chicos y grandes.

En tanda a las 5 y nocturna a las 8:30, se exhibirá revista, variedad y las más jocosas comedias y preciosos cartones. Un programa cómico para hacer reir al más serio.

Rigen hoy precios populares.

Mañana: «La Dama Desconocida».

UNIVERSAL: «ASESINATO A BORDO»

Pasa por su pantalla gigante hoy el popular y confortable cine «Universal», de Egido entre Muralla y Sol, dos grandes películas.

En función continua de 1 de la tarde a 11 de la noche, se exhibirá revista, comedia, estreno de la emocionante y estupenda producción: «Asesinato a Bordo», con William Boyd; y estreno del sensacional y formidable drama ruso «Chapayev o El Guerrillero Rojo».

Precios: damas, niños y tertulia 5 centavos y caballeros 10 centavos y niños y tertulia 5 centavos después.

Mañana: «La Sombra del Aguila», sensacional serie completa; y «La Casa de los Secretos».

BELGICA Y VIOLETA: SOBERBIAS ATRACCIONES

Un programa para hoy lleno de gran interés y emoción, en el cine de las familias, en todos los turnos, se pasa la interesante serie de estreno completa que consta de 12 grandes episodios y 25 rollos titulada: «Aventuras de Aguilucho», más muchos cartones en colores, comedias y noticiarios, las damas sólo pagarán 5 centavos en matinée y tanda.

Mañana: regio programa: «Gozar para Vivir», por Katherine Herpbun y Gary Grant; y una copia nueva de «María Elena Flor de Fuego», con Juan José Martínez Casado. El día 2 «Senderos de Fe».

«Violeta»

Un regio programa para hoy en el cine de las familias «Violeta», el cine de los bajos precios y las grandes películas, en todos los turnos de hoy se pasan: «Allá en el Rancho Chico», por Chato Ortín Jr.; y «La Tía de las Muchachas», por Juan José Martínez Casado y Enrique Herrera; comedias y cartones, 5 centavos todos en matinée y tanda, por la noche 10 centavos luneta mayores y 5 todos en la tertulia familiar.

Mañana: la serie completa de: «Aventuras de Aguilucho».

M.E.C.D. 2016

Un RESFRIADO DESCUIDADO
SE TRANSFORMA PRONTO EN
TUBERCULOSIS PULMONAR
CATARROS,
TOS,
GRIPPE.
SE CURAN RADICALMENTE
-con el-
JARABE MARGARIS
Michel Delalande, 37 Avenue Marceau, Paris (16me)

¿Por Qué Ser Obesa a los 40 Años?
MARMOLA
le ayuda a ADELGAZAR

PARA la mayoría de las personas no existe en realidad motivo alguno para continuar siendo obesas. Casi todos detestan la gordura excesiva pero fallan en sus intentos por librarse de ella porque toman medidas muy poco científicas. Sin embargo, es muy sencillo controlar la gordura excesiva. ¿Muy sencillo? ¿Cómo? . . . ¡Con Marmola! . . . Marmola es el método racional para reducir. Marmola obra bajo el mismo principio en que muchos especialistas basan el tratamiento de casos de obesidad. Marmola obra sin la más mínima molestia; no requiere dietas rigurosas, ni ejercicios fuertes y extenuantes que a veces resultan perjudiciales. Ejercicios moderados, naturalmente, son benéficos. Todo se reduce a tomar cuatro tabletas de Marmola diariamente, suspendiendo el tratamiento cuando haya reducido lo que desee.

No siga usted siendo obesa cuando es tan sencillo y práctico adelgazar con Marmola. Ensaye hoy mismo. Recobre su esbeltez. Pida Marmola en cualquier farmacia.

MARMOLA
Desde 1907 se han vendido 20 millones de cajas en todas partes del mundo.
Registrado en la Secretaría de Sanidad de Cuba bajo el No. 28788
Agentes exclusivos para Cuba: Adolfo Kates & Hijo, Justiz No. 1, Habana

JOVEN DESAPARECIDA

Dolores Suárez O-Halloran, vecina de Cerro y Peñón, denunció a la policía la desaparición de su hija Caridad Díaz Suárez de 16 años, temiendo le pueda ocurrir alguna desgracia.

INTENTAN MATARLO

Sixto David, vecino de Aguila 959, denunció a la policía (que Eduardo Morris, acompañado de tres más, estuvieron buscando en su domicilio para matarlo, portando cada uno de ellos un cuchillo.

CRONICA HABANERA

EN EL GRAN CASINO NACIONAL

De éxito en éxito.

Así viene desarrollándose la actual temporada en el Gran Casino Nacional, el maravilloso y elegante centro de recreo, «rendez-vous» de nuestro gran mundo.

La fiesta del sábado último fué un verdadero acontecimiento social.

Allí, en aquel exclusivo «Golden Room» se formaron «parties» distinguidos, integrados por nuestras principales familias y reinando en todos ellos la más franca animación y alegría.

Triunfó el show en sus dos presentaciones.

Y el baile, a los acordes de las famosísimas orquestas Havana Casino y de René Touzet que alternaron en sus magníficos programas, se prolongó hasta la madrugada sin decaer un momento.

Podríamos pasar seguidamente a ofrecer la reseña de tan extraordinaria concurrencia, pero antes queremos decir que esta noche se verá muy concurrido el Casino.

La famosa pareja de bailes internacionales Darío and Diana, cuya actuación en nuestro primer «night club» ha sido un éxito completo y que mañana miércoles termina, presentará números magníficos durante el show.

También se presentarán Marjorie Gainsworth, la soprano de voz de oro de la Chicago Civic Opera Company, la escultural «premiere danseuse» Dolly Arden y la lindísima Marissa, con sus bailes estilizados españoles y mexicanos.

Y se bailará.

Para reservar mesas puede llamarse al teléfono FO-7548 o al FO-7549, a Julio, el atento «maitre d'hotel».

El precio del cubierto es de tres pesos.

Otra noche grandiosa en el Casino será la del jueves próximo.

Hará su debut allí la exquisita pareja de bailes internacionales Georges and Jalna, que proceden del Waldorf Astoria Hotel y del Raimbow Room de New York, del Chez Parce de Chicago, del Rooney Plaza de Miami y de otros cabarets de gran categoría, donde han triunfado plenamente.

También presentará la empresa del Casino a Angelita Campos, la siempre exquisita intérprete de los bailes españoles cuyo arte, belleza y elegancia han sido tan admirados por nuestra sociedad.

Y habrá otros números que causarán grata sorpresa.

He aquí algunos le los «parties» del sábado último:

Con el doctor José A. García Ordóñez y su bellísima esposa Gloria Montalvo, las distinguidas señoras Anita Sánchez Agramonte viuda de Longa y Lolita Montalvo, la señorita Rosario de Blanck, el Excmo. Señor Giovanni Persico, Ministro de Cuba en la Gran Bretaña Willy de Blanck y el joven Go Smith.

El conocido hacendado Pepe Gómez Mena y su bella esposa Elizarda Sampedro.

Otro «party» de Panchito Pla y Raquel Larrea de Pla, Pepe Maciá y Mercy del Monte y el Ayudante Presidencial teniente Juan del Pino y Blanca Tous de del Pino.

Los jóvenes esposos Miguel Tarafa y Chiquitica Azpiazu con Adolfo Arenas y Alfonsito Gómez Mena y Margaret Bredel de Gómez Mena.

Un 'party» distinguido con tres matrimonios: Rafael L. Sánchez y Mercedes López, Antonio Latour y Laura Sánchez y Carlos M. Sánchez y Cuchita Lluría.

Los distinguidos esposos Alvaro González Gordon y Nena Velasco.

Dos simpáticos matrimonios: Orencio Nodarse y Estelita Alonso y Pedrito Mendieta y Yoyín O-Farrill.

El Conde y la Condesa de Romero con Chano Sampedro y Lala Carreño de Sampedro.

En otra mesa se reunían tres matrimonios distinguidos: Charlie Zaldo y Carmen La Guardia, Manolo Gamba y Carmen Martínez Pedro y Angel Colmenares y Ofelia Larrea.

Luis Mendoza y Consuelo Lamar.

Antonio G. de Mendoza y Cristina Kindelán.

El señor Juan Kindelán y su esposa Josefina Martínez Armand con la gentilísima dama Nina Martínez Armand y el doctor Miguel Suárez Gutiérrez.

La respetable dama Bellita Domínguez viuda de Angulo con tres parejitas:

Yolanda Lima y
Ramón de León Jr.
Gilda Morales y
Albert Harkness.
y Patricia Delgado y
Juan Ramírez.

El señor Francisco Gómez y Ana María Sánchez Crusellas de Gómez eran invitados de Alberto S. Gross y Alicia Cadenas de Gross.

El conocido caricaturista Conrado W. Massaguer y su esposa Elena Menocal con la señora Rosita de la Fuente, las señoritas Marta y Olga Lamas y los señores John Wood y Ernesto de Blanck.

Nuestro querido compañero Julio de Céspedes, cronista social de «¡Alerta!» y su esposa Evangelina de la Vega invitaban al doctor Miguel Figueroa y señora María Teresa Miranda y el ingeniero Humberto Fonts y señora Margarita Hernández.

Una «petit-table» con Armando Basarrate y Marion Grinda de Basarrate.

Los jóvenes esposos Joaquín E. Meyer y Alicia Pedroso tenían invitados a Roberto Pedroso y Beba Pujals de Pedroso y dos parejitas: Teresa Pujal y Federico Goudie y Odette Posso y Rodolfo Ludovic.

El Representante a la Cámara doctor Emilio Rodríguez López y señora Hortensia Tarafa con el doctor Anselmo Alliegro y Rosa María Sánchez de Alliegro.

Mr. Meyer Lansky con Miss Jean Demarest, Miss Rady Carr y Miss Teresa Larro.

En una mesita Raúl Arango y Cristina Kindelán de Arango.

La señora Margarita Espinosa de Toñarely chaperoneaba a tres parejitas: Manón Toñarely y Hans Laderman, Elena Castellanos y Manuel García y Nenita Ariosa y Armando Cuervo.

El ingeniero Horacio Navarrete y señora Beatriz Castro con Angel Zárraga y su encantadora esposa Ofelia Pedro y la señorita Beatriz Navarrete y Jorge Luis Diviñó.

El señor Pablo Beola y Diana Adams de Beola con las señoritas María Pérez Beola y Esther Adams.

Los jóvenes esposos Ernesto Marty y Lolita Coroalles con Mercedes Alvarez y Francisco Pujals.

Un «party» muy animado de Marcelino García y Chea Pedroso de García, Juan Portela y Moraima de Pico de Portela y Gaspar Vizoso y Tita Lage de Vizoso, con dos parejitas: Lucía Whitehouse y Néstor G. Mendoza Jr. y María Luisa Mendoza y Reinaldo Fernández Reboul.

El doctor Jesús de los Heros y su esposa Lourdes Hurtado de Mendoza con el doctor Nicolás Rivero y Raquel Pérez de Rivero, la señorita Hilda Díaz y los jóvenes Pierre y Gastón Du-Rapier pertenecientes a la mejor sociedad de Francia.

Joaquín de Posada y su esposa Betty Paz tenían invitados a dos jóvenes matrimonios: Claudio Smith y Clarissa Ruiz y el doctor Carlos Martínez y Cuchuca Barraqué.

En otra mesita Mario Díaz Cruz Jr. y Matildita Pagés de Díaz Cruz, Roberto Vieites y Marta Sánchez Barraqué y la señorita Silvia de Solo y su prometido el joven Julio Cervantes.

Los esposos Ramiro de la Riva y María Poyo, con la señorita Josefina de la Riva y nuestro compañero Enrique Pérez Cisneros.

El señor Ramón García, gerente de la Fox Film de Cuba y su gentil esposa con Miss Lillian Forma, Miss Ruth Forma y Miss Victoria Bruckenstein.

El señor Rafael Caíñas y señora Margot Gastrom con su inda hija Marta y el joven Julio Menéndez.

La distinguida señora Isabel Reyes de Zúñiga chaperoneaba este animado 'party» de parejitas: Margot Zúñiga y Salvador Martínez Ibor, Alicia Martínez Fonts y Rafael Carrera, Berta de la Portilla y Mario Ruiz Herrera y Esther de la Portilla y Pepe Castañeda.

Mr. y Mrs. Nat Wendell y Mr. y Mrs. Moe Dorf con Miss Helaine Dorf y Mr. Jerry Hanis Miss Muriel Dorf y Mr. Larry Albright y Miss Adriana Hearst.

Las señoritas Miss Montero y Julia Maciá y los señores Eduardo Acosta y Pablo Mencía.

En otra mesa: Ramón Larrea y Gloria Vergara y Francisco Monteavaro y Luz Lombard.

Los jóvenes esposos Ricardo de Castroverde e Hilda Vilanova con la señorita Josefina Hurtado de Mendoza y el doctor José Madrazo.

El señor José Antonio Pomar y Alicia Booth de Pomar con Nene Teller y Manolo García Pozo y Doris Bacon y Leandro Magadan.

La señora Chela Robelin de Morales Broderman con Margarita Morales y Tino Sust.

Un «party» animadísimo, todo de parejitas, ordenadas de esta forma: Berta Ferrer y Joaquín Hernández Corujo, Marta Ferrer y Mario Rodríguez Pérez, María Julia de Céspedes y Bobbia García, Margarita de Céspedes y Donald Ross, Elsie Bosch y Gabriel Aurioles, Martha Pujals y Juan José Méndez, Chichita Castellanos y Alvaro Barreras y Delia Margarita Suárez y nuestro querido compañero Mario Castellanos, cronista social de «El Mundo».

Dos parejitas: Elena Mazas y Julián de Solórzano y Elena de Solo y Evelio McDonald.

Los jóvenes esposos Rosendo Espi Arteaga y María Antonia Morales con la señora de Montes de Oca, la señorita Malucha Montes de Oca y el joven René Silvio Castellanso.

El doctor P. Sánchez Pessino y su esposa Clara Parc con Mr. y Mrs. Harry Wirth, Mr. y Mrs. Leo Fleishman y Mrs. Ethel Miller.

Con José Kates y señora Mildreed Greenberg, estaban Mr. y Mrs. H. Rediker y Mrs. J. B. Olevson.

La señora María Luisa Velasco viuda de Salcedo chaperoneaba tres simpáticas parejitas: Carmelia de Ribas y Tony Navarrete, Maggie Wolf y Alfonso Albacete y Betty Colas y Pedro Ortiz.

En una mesita: Gina Chomat y doctor Rodolfo Rodríguez Alvarez y Alicia Rodríguez Alvarez y José Luis Cabarrocas.

Tres simpáticas parejas en otro «party»: María Antonia Tauler y Armando Enríquez, Rosario García y Enrique Matos y Julita Alvarez Marrero y Enrique Tauler.

El señor Charles A. Acheson y su esposa María Luisa Alexander con Edwin Alexander y su esposa Dinorah Boyez.

Los esposos Antonio Dueñas y María Luisa Lima chaperoneaban tres parejitas: María Luisa Dueñas y Julio Alfaro Jr., Nena Velasco y S. Alvarez y Lilia Alvarez e Isidoro Albacete Jr.

El ingeniero Aquiles Capablanca y su bella esposa Celia F. Calienes, que celebraba su santo con el doctor José B. del Cueto y señora Elena Faz Tabío.

La señora Evangelina Coya y Mr. F. E. Donohue y Lidia Aranguren y Pedro Gutiérrez Coya.

El doctor Juan Rodríguez Ramírez y señora Josefina Díaz.

Las señoritas Lucía Díaz y Conchita Díaz con los señores Ramón del Valle y Benigno Ferreiro.

Los esposos José M. García y señora Margot de Castro con Teresita de Castro y el doctor J. Andino.

Mr. y Mrs. Harry Hill.

El señor Jaime Cols y señora Juanita González.

La señora Adrina Chaumont de Otermin con Adrianita Otermin y José Manuel Domínguez y María Portuondo y Jesús Mier.

La señora Hortensia M. de Castro con Alicia Castro y Fernando Mendoza, Silvia Muxó y Enrique Arellano y la lindísima Lily Smith y Carlos Mena.

El ingeniero Luis Miró y señora con Berta Miró Camejo y Armando Bérriz, Iraida Rossie Martínez y Bernardo Wolf, Gladys Rossie y Berardo Garavito Jr. y Josefina Flores Estrada y Lalo Martínez.

Angeles Quintana y Fernando Simo y Nena Ramos y Mr. E. Miller.

Armando Molina y señora Angeles Molina y Alberto Molina y Caridad Licea.

Y por último, una mesa muy animada en la que se reunían cuatro simpáticas parejitas: Marta Mestre y Octavio Laredo Jr., Hortensia Tapia y Pepe Smith, Zenaida Landa y Jesús A. Cruz y Susana Mestre y Gordon Steadland.

PRINCIPAL DE LA COMEDIA.—Esta noche, en el Principal de la Comedia, habrá otro estreno. Se cantará la comedia lírica de Pepín Rodríguez «Soy tuya», por la gran compañía cubana de Garrido y Piñero.

Se trata de una obra de arte muy fino que será del agrado del «respetable», ya que en su interpretación habrán de lucirse mucho los ases de la risa y su magnífico conjunto.

«Soy Tuya» ocupa el turno de honor en el programa o sea el segundo. Antes que esta obra lírica, cuyo estreno atraerá numerosa concurrencia al Principal de la Comedia, se representarán «Los Amnistiados».

CAMP-FIRE.—Olga Arango y Tarafa, una señorita graciosísima que se encuentra en la edad de las ilusiones, ofreció el domingo un camp fire en la finca de sus padres, el Representante a la Cámara Emilio Rodríguez y su interesante esposa Hortensia Tarafa.

Esta fiesta fué de carácter informal en honor de un grupo de amigos de la señorita Arango y Tarafa.

Entre las muchachas se hallaban María Elena y Margarita Martínez Reyna, María Amelia Coscullueia, Bertha y Martha Fontanills, Maggie Betancourt, Rosita Sáenz, Mara Fernández Roja y Smith, Hilda y Luisa Guás, Sofía Arango, y Gloria Inclán.

Y entre los jóvenes, Edgar Meneses, Saki Sorzano Jorrín, Migueliito Moenck, Fernando Subirats, Serafín Sáenz, Rodolfo Schneer, Pedro Parrado, César Tarafa, Agustín Benítez, Armando Roces, Alfredo Fernández de Castro, Oswaldo Gómez, Jorge Tarafa y Coco Más.

En la preciosa glorieta de la finca se sirvió una comida fría.

Fué una fiesta animadísima.

FIESTA DE CARNAVAL.—Como ya hemos anunciado, la señorita Beba Fernández Grau, tan bonita y tan graciosa, festejará su santo con una fiesta que anunciada en un principio para el sábado 11 de febrero, ha sido antepuesta para el viernes 10.

Será una fiesta de carnaval que a juzgar por los preparativos resultará brillantísima.

La orquesta de los hermanos Castro, tendrá a su cargo la parte bailable.

Dará comienzo a las diez.

(Continúa en la página ONCE)

HOY EMPIEZA
NUESTRA VENTA
ELIMINACION

Artículos flamantes de todos los departamentos de "LA EPOCA", lo mismo para señoras, caballeros o niños, pueden adquirirlos durante el mes de Febrero por el precio más reducido del año.

RECUERDE SIEMPRE QUE:

TODOS LOS AÑOS
TODOS LOS MESES
TODOS LOS DIAS
Y A TODAS HORAS
LA EPOCA ES LA
TIENDA MEJOR
SURTIDA Y QUE
MAS
BARATO VENDE

"la época"
NEPTUNO Y SAN NICOLAS

JOCKEY CLUB
NOCHES
DE
GALA:
los Martes
BAILE, COMIDA
y MUCHAS ATRACCIONES
Reserve su mesa por el Teléfono FO-7048

ANTOINE: Peluquero de París
Se despide de la Habana
¿Tiene Ud. el cabello seco, caspa, estropeado por malas permanentes? — Antoine le indicará la manera de embellecerlo; la permanente y el peinado adecuado para su tipo. Recibe hasta el día 5.
Consultas Gratis — Pida su turno F-6020
Hotel 8 y 19 Vedado "STUDIO OSCAR"

EL ALCOHOL DE LAS FAMILIAS
ALCO ELITE
PRODUCTO ARECHABALA

KABUL
no es tintura
KABUL es una brillantina delicadamente perfumada que se aplica con las manos. No mancha ni es perjudicial para la salud. Cuarenta años de éxito constante contra las canas, su mejor garantía. De venta en farmacias y perfumerías.

Conserve Vd su línea
Conservar la línea, esto significa impedir al cuerpo que acumule reservas de grasas que espesan y deforman la silueta.
Dos métodos se emplean habitualmente para esto: el régimen debilitante o la penosa cultura física.
Existe agraciadamente otro método mucho más sencillo, más eficaz y más agradable: la cura regular de Tisane des Chartreux de Durbon (Tisana de los Cartujos de Durbon) depurativo a base de plantas frescas de los Alpes franceses, que entretiene la plenitud de las combustiones internas, elimina grasas y substancias inútiles, conserva a la sangre su pureza, su ligereza, su vigor, al cuerpo su flexibilidad y su esbeltez, a la línea su elegancia, a la silueta su juventud...
TISANA de los CHARTREUX de DURBON
depurativo natural de jugos de plantas alpestres
TODAS FARMACIAS

M.E.C.D. 2016

No se RESFRÍE

AL PRIMER ESTORNUDO ¡PRONTO! HAGA ESTO

ES cosa tan fácil evitar muchos resfriados—si se atiende pronto ese estornudo de alarma de la Naturaleza. Simplemente póngase unas pocas gotas de Vick Va-tro-nol en cada fosa nasal.

Refuerza a la Naturaleza

En el acto se esparcen las gotas por los conductos ocultos donde principian los resfriados. Su medicación estimulante incita a la Naturaleza a expulsar el resfriado amenazador, aliviando el deseo de estornudar, la sensación de irritación, casi al instante.

También despeja la Cabeza

Aun cuando el catarro nasal o crónico le tenga a Ud. muy tapada la nariz, el Va-tro-nol desaloja la mucosidad, reduce las membranas hinchadas, y ayuda a desaguar los senos nasales . . . Lo deja a Ud. volver a respirar libremente casi al momento.

VICK VA-TRO-NOL

Gran Aliado Nuevo del Vick VapoRub

UN PEQUEÑO EDEN SERA EN BREVE EL PALACIO DEL «C. DEPENDIENTES»

Un túnel de plantas y flores, formando precioso dosel, lucirá el día 5, en su fondo de Morro el palacio de la «Asociación de Dependientes», y un bellísimo estrado—obra de valor artístico—en su entrada por el Paseo de Martí.

Las orquestas de Belisario López, Cheo Belén Puig, «Sonora Matanceera», Eddy Lester, Antonio María Cruz, «Gloria Matancera» y Quinteto Tomé ejecutarán los bailables, interpretando las piezas más actuales y preferidas.

Todo el hermoso edificio del Centro será salón de baile. Arriba, en el tercer piso, el espacioso y gran salón. De medio, el salón, también amplísimo, que da a los billares y en la planta baja la sala que linda en América Arias, y el salón del gimnasio.

Las escaleras marmóreas del edificio lucirán, como en día de gala, sus alfombras rojas y en boscaje formarán, en cada lugar apropiado, las arecas quimaldas y flores que un jardín acreditado tiene el encargo de aportar.

Las cantinas serán numerosas. Una en cada salón. Y también numerosos serán los kioscos para expendio de helados, ect.

El señor Eduardo del Castillo, presidente de la Sección de Recreo y Adorno, se propone iniciar la temporada carnavalesca con una gran fiesta: que será, sin duda, la del 5 de febrero, domingo.

FARMACIA DROGUERIA TAQUECHEL
Obispo 27 TELEFONOS M-7674 7675
DE TURNO LOS VIERNES

FARMACIA DROGUERIA DE "JOHNSON"
DE TURNO LOS LUNES
Obispo Nº 30 TELEFONO-A-2129.

"LA MAYOR"
35 EDIFICIOS 700 EMPLEADOS
SARRA
DROGUERIA
ABIERTA TODOS LOS DIAS TODA LA NOCHE LOS MARTES
A-8026 A-3411

FARMACIAS DE TURNO HOY MARTES

DESDE BAHIA A PASEO DE MARTI (PRADO)

Calle y No.	Teléf.
Tte. Rey No. 41	A-8026
Compostela No. 163	A-5-6101
Mercaderes No. 29½	M-8755
Animas No. 1	M-5557
Tejadillo No. 38	M-1120
DESDE PASEO DE MARTI (PRADO) A PADRE VARELA (BELASCOAIN)	
Manrique No. 7	M-4231
Reina y Manrique	M-1229
San Lázaro No. 203	M-4268
Escobar y Virtudes	M-5020
Consulado y Colón	M-4640
S. Nicolás y Rayo	M-1080
S. Miguel y Lealtad	U-6743
Monte No. 172	M-4148
Corrales y Cienfuegos	A-7836
Aguila y Barcelona	M-4517
Vives No. 139	M-9976
Salud y Gervasio	M-5410
Neptuno No. 59	M-4170
Virtudes No. 16	M-4737
DE P. VARELA (BELASCOAIN) A AVE. DE MENOCAL (INFANTA)	
Infanta y Concordia	U-7070
Infanta y Estrella	U-6668
Carlos III y Oquendo	U-6830
Concordia y Oquendo	U-6841
Monte 485	M-4128
Príncipe 19	U-7097
San José 122	U-2507
VEDADO	
17 entre J. e Y	F-6092
15 y 12	F-6193
Calzada y 10	F-6263
23 No. 257	F-4044
Zapata y B	F-6007
VIBORA	
10 de Oct. no. 444 y Chaple	I-7533
10 de Oct. 1310	I-5067
Carretera de Managua	I-5342
S. Francisco y Lawton	X-2326
S. Catalina y Luz Caballero	I-7474
16 y Tejar, Lawton	X-2318
JESUS DEL MONTE Y SANTOS SUAREZ	
10 de Oct. y Municipio	X-1717
General Lee 122, esq. a Durege	I-3900
10 de Oct. y Sta. Emilia	I-7576
S. Leonardo y Flores	I-7466
LUYANO	
Fábrica y Herrera 5	X-1466
Rosa Enriquez No. 50	X-2333
CERRO	
Calzada del Cerro 599	M-5113
Churruca 16	I-7440
Florencia y S. Quintín	I-7485

Este grupo deberá prestar servicio público todo el día y la noche de los domingos siguientes:

Enero 9, Febrero 20, Abril 3, Mayo 15, Junio 26, Agosto 7, Septiembre 18, Octubre 30, Diciembre 11.

Estos turnos han sido acordados en cumplimiento de lo dispuesto en el Artículo VI del Decreto-Ley 2604 de 1 de noviembre de 1934.

SOCIEDADES ESPAÑOLAS

EL IZQUIERDISMO DISFRAZADO HA DE SUFRIR PLENA DERROTA HOY EN LA BENEFICENCIA DE LOS GALLEGOS

El problema creado deslealmente por la Candidatura Número Uno será eliminado a través del civismo colectivo. Quienes patrocinan la Número Dos protestan de la osadía inconsulta

El remanso de paz que hasta hace poco había sido la «Sociedad de Beneficencia de Naturales de Galicia» se está viendo ofendido y alterado a causa de un grupo de señores que deslealmente plantearon a última hora —con motivo de las elecciones que se efectúan hoy— un problema de izquierdismo rabioso. Probaremos esto más adelante, con una declaración oficial de quienes patrocinan la Candidatura número dos, o sea la del Orden.

Los asociados en general de la Beneficencia Gallega saben a qué atenerse. Los elementos que triunfarán inevitablemente en las urnas son los que a todas horas responden a los fines para que fué creada esta magnífica institución. Estos han formado parte una y otra vez, con toda seguridad, de Comisiones tan aguerridas como la de Socorros y Pasajes, acerca de la cual se hacen los comentarios siguientes en la Memoria que dicha sociedad acaba de dar a la estampa:

COMISION DE SOCORROS Y PASAJES

«Esta Comisión tiene encomendada la labor más difícil e importante de la Sociedad. Cerca de trescientos expedientes tienen que pasar por la gestión personal y acuciosa de cada uno de sus miembros.

«Diseminadas esas familias por los barrios más apartados de la Habana, lugares escondidos y pobres, ofreciendo espectáculos tristísimos de miseria, privaciones y enfermedades, la labor encomendada a los componenmente heroica y de sacrificio ingente. No sólo el largo tiempo de que han de disponer para hacer las visites de esta Comisión es verdaderatas reglamentarias, hay que sufrir la amargura que dejan en el alma esos tristes ejemplos de dolor, apenas aliviada con el socorro con que cada uno atiende espontáneamente a estos casos.

«Durante el año se aumentó el número de los socorridos y la cantidad que se ha distribuído entre ellos. Después de haber sufrido la aguda crisis de reconstitución social que comienza en el año 1932, se ha logrado poder disponer para esos sosocorros de la cantidad de $7,352.71 que sólo ha sido superada desde el año 1916 en cinco años solamente».

¿Qué dicen a esto los señores teorizantes— «pinos nuevos» que no saben dónde tienen las raíces—, a los que se puede demostrar que en la Beneficencia Gallega no hace falta democracia, evolución, etc. etc., sino sentido amplio de humanidad, coraje para vencer las vicisitudes creadas por el dolor y la miseria?... ¿No será que la libertad de acción por ellos proclamada es una referencia a manos libres en el amplio sentido de la palabra para manejar a derecha e izquierda (?) los intereses sociales sin que esto signifique deseo de propender al odioso capitalismo?..

Aquí todos nos conocemos. Prueba de ello es lo que dice el Comité Patrocinador de la Candidatura del Triunfo, o sea el Número Dos. Veamos:

«Este Comité desea advertir a los asociados de la Beneficencia Gallega que la candidatura que patrocina para las próximas elecciones de renovación parcial de la Junta de Directiva se formó por miembros de la Junta Directiva actual, con el criterio amplio de convivencia scoial y de tolerancia con que se viene distinguiendo esa Junta Directiva en su deseo de mantener la armonía de ideas y de voluntades en el cuerpo social hacia el mejor cumplimiento de sus fines benéficos.

«Fuimos sorprendidos con la presentación de otra candidatura, significada de lo que suele llamarse izquierdismo, que es un factor social completamente ajeno a los fines que persigue nuestra institución, aun cuando los propósitos de los mantenedores de dicha candidatura se escondan tras suaves declaraciones.

«Tememos que la infiltración de este elemento pasional en nuestras actividades, sin que sepamos que hubiese justificación para ello, ni se ofreciese el menor motivo, puesto que las relaciones entre todos los miembros de la Junta Directiva, de dististas tendencias ideológicas, son de una armonía irreprochable vengan a romper ese concierto de voluntades tan elevado que constituye uno de los mayores éxitos de la actual Junta Directiva.

«Si hubiese deseo sincero de renovación personal y de procedimientos pudieron haberse dirigido a la Comisión nombrada por la Directiva o manifestarlo en alguna Junta General; nada de eso hubo, y este movimiento de sorpresa constituye un evidente peligro social. Por eso protestamos de ese exclusivismo partidarista a que quiere llevarse a la Sociedad con estas elecciones, e invitamos a los asociados a que lo repudien, votando la Candidatura número dos.

Por el Comité:
(Rdo.) Manuel YEBRA.»

EL CONSEJO PRESIDENCIAL DEL CENTRO CASTELLANO ESTA INTEGRADO POR ELEMENTOS DE GRAN PRESTIGIO

Ultimamente, y bajo la presidencia del titular señor Vicente Bayón de Caso, con numerosa concurrencia, se llevó a cabo la sesión extraordinaria de la Junta Directiva con el fin de nominar a las personas que deben integrar el Consejo presidencial durante el año 1939. A este fin, y de acuerdo con lo dispuesto por el reglamento, se procedió a hacer los nombramientos, habiendo sido designadas por unanimidad las personas siguientes: tesorero general: José Llamas Arana; vicetesorero general: Sixto Campano Francisco; Sección de Administración: Presidente: José Alonso Franco; vicepresidente: Garcilaso Rey Alvarez; Sección de Sanidad: Presidente: Francisco Sánchez Tamame; vicepresidente: Indalecio Cimadevilla Rodríguez; Sección de Propaganda: Presidente: Venancio Merino Martín; vicepresidente: Lorenzo de Toro y Toro; Sección de Recreo y Adorno: Presidente: Agustín Martínez de la Puente; vicepresidente: Estanislao Gutiérrez Iglesias; Sección de Instrucción: Presidente: Ulpiano López Rodríguez; vicepresidente: Claudio Luelmo Diez.

Además, la Junta Directiva, acordó conceder un amplio voto de confianza a los señores Presidente y Vicepresidente de las mencionadas Secciones, para que nombren a los señores vocales delegados d la Junta Directiva en cada Sección, y que se descomponen en la siguiente forma: Sección de Administración, cuatro; Sección de Sanidad, cuatro; Sección de Propaganda, ocho; y Sección de Recreo y Adorno, cuatro. De esta forma, quedan en funciones dichas Secciones que inmediatamente se disponen a la reorganización y constitución de las mismas para trabajar, llenas de celo y entusiasmo, durante el año en curso de 1939.

CONOCIDO PROFESIONAL COMENTA LO QUE VALE LA Q. DE DEPENDIENTES

Es un voto de calidad. Se trata del Dr. Edmundo Gronlier, conocido abogado de La Habana, que elogia la casa de salud de la Asociación de Habana, que eetaoin shrdlu estaoinn Dependientes. Dice así: «Sr. Presidente de la Asociación de Dependientes del Comercio de La Habana. Señor: Una obligación ineludible, de carácter moral, es la que me fuerza a dirigirle las presentes líneas. Durante más de un mes he estado hospitalizado a causa de una pertinaz dolencia en el Sanatorio La Purísima Concepción, y en la planta alta del Pabellón Pérez Pérez, bajo la dirección de un eminente clínico, a cuya competencia excepcional debo mi pronto y feliz restablecimiento. Pero hay algo más que no es lícito silenciar: el afectuoso celo con que he sido tratado, no ya sólo por dicho prestigio facultativo, si que también por todos los que con él colaboran en la piadosa obra de devolver la salud a cuantos allí acuden en demanda de ella y que hacen, con su atención fraternal, que uno se sienta, no en una clínica, sino en su propio hogar. Y, realizado este acto de justicia, aprovecho esta ocasión para ofrecerle el testimonio de mi consideración».

ACTIVIDAD QUIRURGICA EN CONCEPCION ARENAL

El departamento de Garganta, Nariz y Oídos del sanatorio «Concepción Arenal» de la sociedad «Hijas de Galicia», se ha distinguido notablemente en el transcurso del presente mes, llevando a cabo una importante labor quirúrgica y de otros trabajos científicos.

Practicó el ilustre director de ese sanatorio, setenta y ocho intervenciones quirúrgicas, cuyos diagnósticos son los siguientes: Amigdalectomías, 49; Adenoidectomías, 23; Stafilorrafia, 1; Uranorrafia, 1; Punción del seno maxilar, 2; Resección submucosa del tabique nasal y Trepanación del seno maxilar derecho, 1.

También realizó 25 trabajos de importancia entre los que se encuentran 10 de Electrocoagulación de los cornetes, 6 de masaje del tímpano, 3 de sulguración de amígdalas y otros.

EMIGRADOS DE RIOTORTO

Para el domingo 5 de febrero, la sociedad galaica «Emigrados de Riotorto» organiza una matinée bailable para estrechar, una vez más, los vínculos de afecto entre sus componentes.

La Sección Femenina de Propagan. da e Ideas, caloriza con gran entusiasmo el acto, y están rivalizando sus integrantes por alcanzar los primeros puestos en la venta de entradas.

La terraza del Carmelo sita en Línea y 18, Vedado, estará bellamente engalanada para recibir a los miembros de Emigrados de Riotorto y sus simpatizadores.

Compañía Sud Americana de Vapores

DIRECTO A EUROPA

Para Liverpool, Amberes y Hamburgo saldrá el 2 de Febrero

LA RAPIDA M/N. CHILENA

"COPIAPO"

Admitiendo pasajeros y carga.

TRAVESIA OCEANICA EN ONCE DIAS

A. BONA & Co.

Empedrado 154 Teléfono M-8087

Para Pardías piden título de honor en el 'Casino Español'

Una verdadera junta general parecía anoche el acto de dar posesión a la nueva directiva en el Casino Español de la Habana. Su palacete del Paseo de Martí y Animas, estuvo animadísimo.

Presidieron la reunión las siguientes personalidades: don Bernardo Pardías, presidente saliente; don Pedro Ponte y Blanco, presidente entrante; el presidente de honor, licenciado Secundino Baños Villar; don Gaspar Calvo Vizoso, Salvador Soler y Cabezas, primer vicepresidente entrante; don Domingo Nazábal y el doctor Vicente Bonet. Y como asesor insustituible, el secretario general, señor Valeriano Fernández Viña.

En primer término se da a conocer la convocatoria; y Pardías justifica la no asistencia de los señores Florentino Suárez, Marcelino González y doctor Loret de Mola.

Después el secretario lee el resultado de las elecciones celebradas recientemente. Y acto seguido los señores Gelabert y Alonso Pujol acompañan hasta el salón a los nuevos salva de aplausos.

vocales, quienes fueron objeto de una

Inmediatamente habla Pardías. Declara francamente que a él no lo cansó la presidencia. Refiriose a su labor, humilde, como suya, pero en la que puso todos los entusiasmos. Comenta la cooperación recibida de las secciones en general y de todos los demás compañeros, especialmente de don Salvador Soler, doctor Pérez Cubillas, Calvo Vizoso, Garcilaso Rey, Alvarez Núñez, Manuel Díaz Granda, doctores Vidaña y Oscar Valle, así como del abogado y notario de la institución, doctor Gelabert. A la vez refiriose a la política de altura que por sobre todas las cosas se hace en el Casino Español. Y en lo que respecta a la política exterior, dijo que allí jamás hubo problema, pues tanto los demás como él tuvieron el tacto suficiente para evitar complicaciones innecesarias. Evocó la llegada a Cuba del doctor Barnés, representante del Frente Popular Español, ante el cual manifestó que el Casino no se inclinaba a ningún extremo; que era una entidad netamente española; y nada más. Así he procedido—agrega Pardías—y no me pesa. Los resultados ya se ven. La confraternidad entre todos los socios es cada día más intensa. Yo estoy sumamente satisfecho, asimismo, de la ejecutoria de los empleados todos. Y del secretario general, mi querido amigo Valeriano, nada he de decir, porque todos sabéis cómo labora día y noche, siempre con la sonrisa acogedora que lo caracteriza. Respecto a la prensa, estos chicos son algo familiar y muy queridos en esta sociedad. Yo tengo para ellos gratitud imperecedera.

Finalmente el señor Pardías se refirió al nuevo presidente, don Pedro Ponte y Blanco. Dice que es persona honorabilísima, preparada, sociable; conoce a la perfección el desenvolvimiento colectivo y triunfará plenamente, secundado por los demás directivos prestigiosos. Por tanto, al Casino le espera un futuro halagüeño. (Al terminar Bernardo Pardías, éste fué abrazado por el nuevo titular, don Pedro Ponte. La concurrencia aplaudió a ambos efusivamente).

Conceptos del nuevo presidente

A continuación de Pardías habla el nuevo titular del Casino. Saluda afectuosamente a todos sus amigos y a los cronistas. Luego da lectura a hermosas cuartillas, de altísimo sentido hispanocubano. Evoca grandes figuras de la institución, unas desaparecidas ya, y otras que aún contribuyen al engrandecimiento de la gran casa de todos. Elogia a Pardías y a quienes le acompañaron en la jornada constructiva, y termina diciendo que él procurará no defraudar las esperanzas que respecto a su persona abriga la masa social. Fué aplaudidísimo, por sus bellos conceptos, a los que oportunamente volveremos a referirnos.

Le sigue en el uso de la palabra el doctor Eduardo Escasena y Quílez, juez correccional muy querido en esta ciudad y uno de los viejos socios de la colectividad. Su discurso fué un canto emocionado al Casino y a la gloriosa tierra española. Habló de la invariable confraternidad hispanocubana; dice que allí se mira a España no a través de sus sistemas políticos, sino de sus guerreros, poetas, artistas y santos; es decir, a la España eterna. Y agrega que esa nación seguirá en pie para América, aunque desapareciese... Luego se refiere a grandes figuras de la entidad, como el licenciado Baños, Blas Casares, Cañal y Pardías, el presidente saliente para quien pide el título de presidente de honor. (Esto motiva aplausos vehementes). Y al referirse al nuevo presidente, señor Pedro Ponte, dice que triunfará, porque le acompañan magníficos hombres y le secunda la masa social.

Después, en nombre de los nuevos vocales, habla Garcilaso Rey, figura simpática de la institución. Su discurso, un tanto festivo, agradó sobremanera al auditorio. Y terminó brindando la cooperación más amplia.

Habla luego el licenciado Baños, presidente de honor. Hace constar, una vez más, su devoción al Casino. Recuerda sus nobles batallas a través de los años, rodeado de queridos amigos. Elogia a Pardías, hombre dinámico si los hay. Dice que el señor Ponte—nuevo presidente—es una gran figura, a la que augura rotundos éxitos. Agrega que el Casino vive fundamentalmente para engrandecer a Cuba y a España. Y termina exhortando a una labor conjunta, para gloria de la institución.

A continuación el doctor Enrique Alonso Pujol pregunta si es oportuno proponer el nombramiento de presidente de honor para don Bernardo Pardías, a lo cual responde gentilmente el nuevo titular que con sumo gusto será resuelto dicho extremo en una junta general.

Vuelve Pardías a usar de la palabra, y dice que él mismo ve la realidad y no la cree; que no creyó nunca merecer tantos honores.

Habla después don Salvador Soler, quien ocupó la tesorería social durante cerca de dos lustros. Dice que está agradecidísimo del cuerpo social que le honró con la segunda vicepresidencia, agregando que el Casino es para él una prolongación del hogar; que como cubano y socio de veinte años, seguirá laborando en pro de la adorada casa solariega con el mismo cariño y tesón de tiempos pretéritos. El auditorio premió con una ovación las nobles frases de Soler, hombre de grandes méritos en otras actividades, como lo demuestra el hecho de que últimamente fué nombrado administrador general de la poderosa compañía «Havana Electric Ry. Company».

El gran acto del Casino terminó con una proposición del nuevo presidente: que se le envíe un saludo cordial a las autoridades, a la prensa y a las sociedades hermanas.

Después la concurrencia saboreó bocaditos y ponche.

ESTADO DEL TIEMPO

Pronóstico para hoy, martes

Mitad Occidental: Vientos del noroeste al norte, moderados a frescos. Cielos parte nublados y nublados. Algunas lluvias. Ligero descenso en las temperaturas.

Observatorio Nacional.

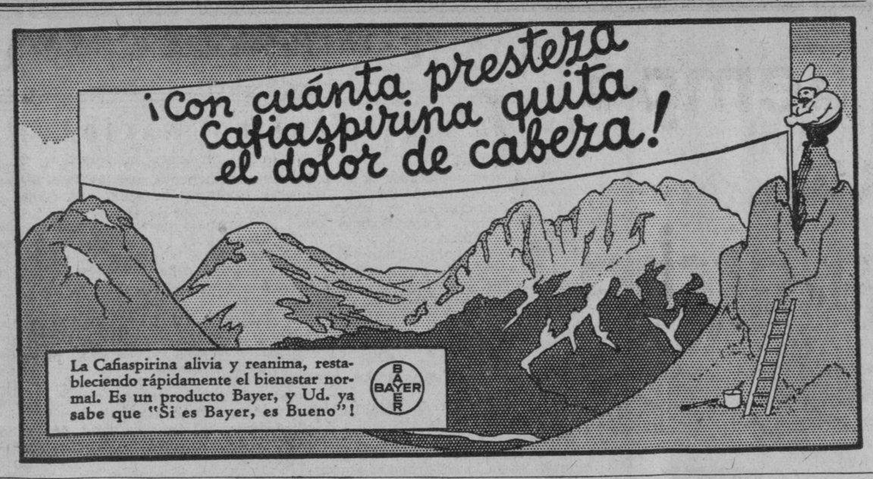

OTRO SUB-COMITE ACABA DE CONSTITUIR VALIOSA COLECTIVIDAD CANARIA

Animadísimo acto celebró últimamente el Comité de Defensa Social Canario, en los salones de la Sociedad de Empleados de la Cervecería La Tropical, con motivo de la constitución del Subcomité No. 17 del barrio del Cerro.

Más de doscientas personas, la mayoría de ellas afiliadas a la Asociación Canaria y al Comité de Defensa, asistieron, dando principal realce al acto nutridos grupos de damas y damitas entusiastas, ávidas de conocer los problemas que desde hace poco más de un año confronta la colectividad canaria.

A las nueve y media de la noche el señor José A. Cubas, presidente de la Comisión Conjunta del Comité de Defensa, declaró abierto el acto, eligiéndose a continuación los miembros que han de integrar la Directiva del Subcomité, acordándose por unanimidad, en primer término, nombrar presidente de honor al señor Antonio Benítez Melo, figura de gran relieve en la Colonia Canaria. A continuación fueron designados: para presidente, Ernesto Cabrera Bayol; vicepresidente, Américo Rodríguez; socio fundador No. 4 de la Asociación Canaria; secretario: Valentín Padrón; tesorero, Federico Peraza; vocales: Elías Habdo y José Díaz Arbelo, otorgándose a continuación un voto de confianza al presidente electo para que designara los nuevos vocales que estime convenientes.

Seguidamente hablaron elocuentemente Navarrete de Córdoba, Américo Rodríguez y Ernesto Cabrera Bayol.

Luego la concurrencia fué obsequiada.

HABRA MASCARAS EL 5 EN EL «C. ASTURIANO»

Podemos adelantar que a la inauguración de los bailes de Carnaval en el Centro Asturiano se apresta a concurrir enorme número de personas disfrazadas, unas en forma de comparsa y otras individualmente, dándole así al baile inaugural de estos Carnavales positiva preponderancia.

Las orquestas de los Hermanos Le Batard, Cheo Belén, La Sonora y el Quinteto Hispano-Cubano tendrán a su cargo, en la atractiva noche del sábado próximo, día 4 de febrero, la parte musical del baile con que el Centro Asturiano inaugura la temporada de Carnaval de 1939.

Será un baile de pensión que se iniciará a las nueve de la noche, habiéndose preparado un bello adorno con motivos carnavalescos para darle mayor realce al espectáculo, que será digno del esplendor que se manifiesta en la joya del Palacio de Asturias.

FIESTAS PROXIMAS

COMITE CENTRAL ASTURIANO: Banquete en honor de su presidente y de sus últimos candidatos, el domingo, a la una de la tarde, en el Deportivo Asturiano.

CENTRO GALLEGO DE LA HABANA: Verbena de carnaval, el sábado, en sus propios salones y en el teatro «Nacional».

CENTRO ASTURIANO: Baile de carnaval, el domingo, en su palacio de Zulueta y San Rafael.

CENTRO DE DEPENDIENTES: Baile de carnaval, el domingo por la noche, en su palacio de Prado y Trocadero.

EMIGRADOS DE RIOTORTO: Brillante baile de confraternidad, el domingo por la tarde, en la terraza del Carmelo, sita en Línea y 18, Vedado.

LICEO DE LA HABANA: Regia matinée de carnaval, el domingo, en el Centro Castellano, amenizada por Belisario López, Gloria Matancera y Sonora.

CLUB HISPANOHABANERO: Baile de carnaval, el jueves, en sus salones de San Lázaro y Blanco. El domingo habrá matinée, amenizada por los mejores conjuntos.

LICEO DE MEDINA: Gran baile, el domingo por la noche, en sus salones de 23 y D, en el Vedado, amenizada por la orquesta de Neno González y el quinteto Silva.

CLUB DEPORTIVO CARMELO: Magno baile, el domingo por la noche, en su espléndida terraza de Línea y 18, Vedado, amenizada por la orquesta Mojica y el quinteto Barcalés.

CLUB ESPAÑOL DE ALMENDARES: Verbena carnavalesca, el domingo, en sus salones de 17 esquina a 6, amenizada por Romeu, Raúl Valdespí y Cubano 1927.

ASOCIACION CANARIA: Baile de carnaval, el sábado, en sus amplios salones de Paseo de Martí y Neptuno.

EL ARTISTA E. VEGA

Ultimamente celebró su onomástico el joven Eduardo Vega, excelente recitador y cantante, a quien se estima de veras en la colonia española, viéndose por tal motivo muy agasajado por sus numerosas amistades.

En su residencia hubo, por tal motivo, recitaciones, baile, alegría amplia. Inclusive fué dicha por él mismo su «Evocación lírica de La Habana», que gustó sobremanera. Además, se brindó por que continúe triunfando el simpático artista español.

LOS BAILES DE TACON SE REMEMORAN EN LA SERIE QUE DARA EL C. GALLEGO

Pocos días nos separan del sábado, día fijado para el primer baile de la temporada carnavalesca del «Centro Gallego», que la Sección de Orden bautizó con el nombre de «O Antroido», que es como se le llama al carnaval en Galicia. Y ha elegido este nombre vernáculo, porque quiere que este sea el baile cumbre de la serie con que contribuye al regocijo público durante el fugaz reinado del bullicio y de la farsa. Para ello no repara en medios ni en gastos, disponiéndose a echar la casa por la ventana.

Previendo la enorme concurrencia y la congestión a que podía dar lugar, acordó unir a los inmesos salones del palacio, el gran «Teatro Nacional», los cuales se comunicarán por el interior, con cuya medida no sólo se evita que eso suceda, sino que se funden en uno solo los famosos bailes del «Centro Gallego» y los tradicionales de Tacón, que tanta celebridad han alcanzado al través de los años. Es decir, que con una entrada que sólo costará un peso, se puede disfrutar de los dos bailes, con la particularidad de ser gratis para las damas que antes pagaban esa cantidad por los de Tacón solamente.

El formidable baile de «O Antroido» ha de caracterizarse, además, por los poderosos alicientes que tiene preparados la Sección de Orden, juntamente con una música selecta, a cargo de conjuntos de primer orden especializados en cada género de baile, tales como Antonio María Romeu, Belisario López, Raúl Valdespí, Hermanos Martínez, «Gloria Matancera», «Nacional» de Piñeiro, «Cubano 1927» y el popular Quinteto Tomé, tan favorecido por los que gustan del ritmo de los bailes hispánicos, todos los cuales pondrán una nota de suprema alegría en el ánimo de los bailadores.

EL CASINO ESPAÑOL DE PLACETAS LOGRA EXITOS

En el bello edificio que en la progresista villa de Placetas posee el Casino Español, se celebró en la noche del día 28 del pasado mes de enero, y como homenaje a la memoria de nuestro Apóstol, José Martí, gran fiesta bailable.

Una iluminación a giorno lucían sus grandes salones; lo más granado de la sociedad placeteña se dió cita allí para disfrutar de los encantos de Terpsícore, a los acordes de la aplaudida orquesta de Benitico de Armas.

El magnífico realce prestaba al encanto de la noche la presencia de centenares de bellas damas y damitas encantadoras.

Una felicitación sincera merecen los señores Antero Cortés González y Angel Fernández, como presidente y secretario, respectivamente, de la Junta de Gobierno, así como los señores Ricardo Marañón y Antero Cortés y Quesada, Presidente y Secretario de la Comisión de Fiestas, por la acertada organización que dieron al mencionado.

El cronista se complace en saludar a la simpática entidad hispana, que con tanto acierto viene laborando por la cordialidad, cada vez mayor, entre cubanos y españoles.

ACTOS PARA HOY

ASOCIACION DE DEPENDIENTES: Junta general de asociados a las ocho y media p. m. en su palacio de Prado y Trocadero.

ASOCIACION DE PROPIETARIOS DE SANTA AMALIA: Recibo bailable por la noche en su local de venida número 24, amenizado por Belisario López y Septeto Terry.

HIJOS DEL CONCEJO DE PONGA: Junta de la Directiva a las ocho y media p. m. en el Centro Astuiano. Cita el secretario, señor Alfredo Arresegor.

SOCIEDAD ASTURIANA DE BENEFICENCIA: Junta general ordinaria de asociados por la noche en Corrales número 2. Cita el secretario, don Jesús María López.

BENEFICENCIA ANDALUZA Junta general de elecciones por la noche en Salud número 257.

SOCIEDAD DE BENEFICENCIA DE NATURALES DE GALICIA: Junta general de elecciones a las ocho y media p. m. en la planta baja del Centro Gallego, por San José.

CENTRO DE VENDEDORES COMERCIALES: Junta de la Directiva por la noche en Prado 410, altos. Cita el secretario, señor Eloy Valverde.

LA AURORA DE SOMOZAS: Junta general de elecciones por la noche en el Centro Gallego. Cita el señor Antonio Freire Montero.

UNION TRIVESA Y LIGA SANTABALLESA: Junta de Directiva por la noche en el Centro Gallego.

AGRUPACION ARTISTICA GALLEGA: Junta de la Directiva por la noche en Zulueta y Gloria. Cita el secretario, señor Arturo Montó.

CLUB TINETENSE: Junta general de asociados a las 8 p. m. en el Centro Asturiano. Cita el secretario, señor Paulino Menéndez.

HIJOS DEL PARTIDO DE LALIN Y PROGRESO DE LANZOS: Junta general de asociados por la noche en el Centro Gallego.

NATURALES DE VEGADEO Y SUS CONTORNOS: Junta importante de la Directiva a las ocho y media p. m. en el Centro Asturiano. Cita el secretario, señor Pedro Mon.

HIJOS DE LA PARROQUIA DE LABIO: Junta de la Directiva por la noche en el Centro Asturiano.

NUEVOS DIRIGENTES DE LA ENTIDAD BARREIRESA

En elecciones celebradas últimamente por la simpática entidad galaica «Hijos de la Villa de Barreiros» fué designada la siguiente valiosa directiva: presidente, Ramón Fanego Fernández; vice-presidente, Carlos Fernández López, Raúl Valdespí, Manuel González Lorenzo; Vice-tesorero, José R. Moreda Blanco; secretario, Francisco Palmeiro Fernández y vice-secretario, José A. Carracedo Neira.

Vocales: José A. López Vila, Ramón Veiga Ramos, José López, José M. López López Moreda, Francisco Sánchez Fanego y Tomás Cendán Rodríguez.

Suplentes: Antonio Palmeiro Fernández, José Vizos y Narciso Penabad Rodríguez.

£400,000

CUBAN TELEPHONE COMPANY

Bonos Convertibles de Primera Hipoteca del Cinco por Ciento

Fecha: Enero 1º 1911 — **Vencimiento: Enero 1º 1951**

Intereses pagaderos Enero 1º y Julio 1º

The Chase National Bank of the City of New York, Sucesor Fiduciario.

Los Bonos en denominaciones de £20, £100 y £200, registrables en cuanto a principal, consisten en 400 Bonos de £20 cada uno, 200 Bonos de £100 cada uno, y 1,860 Bonos de £200 cada uno.

El principal y los intereses, pagaderos en Libras Esterlinas en Londres o a opción del tenedor en dollars de los Estados Unidos de América, en la Habana o en New York, al tipo fijo de $4.8666 por Libra o en Francos Franceses en París al tipo fijo de Francos Franceses 25.15 por Libra.

Redimibles en su totalidad en Junio 30 o en Diciembre 31 de cualquier año al 105% e intereses devengados mediante aviso de seis meses.

Las £400,000 de Bonos ofrecidos para suscripción son parte de una emisión de Bonos Convertibles de Primera Hipoteca del 5% emitidos según Escritura de Hipoteca, Fideicomiso, Prenda y Garantía otorgada en la Ciudad de Nueva York, Estados Unidos de América, fecha 3 de Febrero de 1911, y autorizados por la cantidad de £2,000,000 de los cuales £578,100 han sido retirados o convertidos y cancelados y no podrán ser emitidos nuevamente. De los restantes £1,421,900 cantidad autorizada £456,880 se encuentran en circulación en manos del público, y £965,020 están pignoradas como colateral de los Bonos del Primer Gravamen y Consolidación del 7½% (First Lien and Refunding Mortgage) de la Compañía con vencimiento en 1941. Los Bonos por £400,000 ofrecidos para suscripción son parte de las £965,020 de Bonos pignorados en la actualidad como colateral.

Se tiene la intención de que al recibo y aceptación de suscripciones suficientes, los Bonos del Primer Gravamen y Consolidación del 7½% (First Lien and Refunding Mortgage) de los cuales $3,529,900 están en circulación, serán llamados para redención, y las cantidades necesarias para su redención serán depositadas en poder del Fiduciario, permitiendo en esa forma la liberación de las £965,020 de Bonos pignorados en la actualidad como colateral.

Efectuada la venta de las £400,000 que se ofrecen, la Compañía tendrá en circulación £856,880 de Bonos Convertibles de Primera Hipoteca del 5%.

Se formulará solicitud para la cotización de las £400,000 de Bonos ofrecidos para suscripción, en las Bolsas de Valores de la Habana y de Londres.

Precio $90.00 (*U. S. Currency*) con los intereses del corriente año a favor del comprador (flat) por £20 de cantidad principal de Bonos.

Los Bonos por £400,000 se ofrecerán para suscripción a reserva de haberse recibido y aceptado en 15 de Febrero de 1939, o con anterioridad a esta fecha, suscripciones por la cantidad total de esos Bonos, o la cantidad menor que la Compañía a su discreción resuelva aceptar, y sujeto a la liberación de esos Bonos del colateral de los Bonos del Primer Gravamen y Consolidación del 7½% (First Lien and Refunding Mortgage) a más tardar en 5 de Marzo de 1939. Las suscripciones deberán hacerse por medio de The National City Bank of New York en su oficina principal de la Habana (O'Reilly y Compostela) acompañadas del pago de un 10% del principal de la suscripción. La Cuban Telephone Company se reserva el derecho de no aceptar cualesquiera y toda suscripción. Se espera que la entrega de los Bonos se efectuará el día 5 de Marzo de 1939, mediante el pago del saldo del precio de suscripción.

(Este anuncio es para información general y no es un ofrecimiento de los bonos descritos. Cualquier información en relación con la compra de estos bonos, puede obtenerla de su corredor o banquero, o en la Oficina General de la Cuban Telephone Company, en Aguila 565, Habana.)

Enero 25 de 1939.

Habana

M.E.C.D. 2016

¡...y el tiempo sigue su marcha.!

y las Ciencias prosiguen su lucha victoriosa contra la Enfermedad, aportando nuevos y más valiosos recursos para preservar la Salud o recobrarla.

Ejemplo de esa aportación preciosa es el **notable patente**

BISMÁGEN,

cuya **asombrosa eficacia** en los padecimientos del

ESTOMAGO,

afecciones concomitantes al

hígado y VESICULA.

úlcera gástrica o duodenal, COLITIS-intestinos

lo han hecho **justamente famoso** porque siempre satisfizo el propósito anhelado: ¡Sanar!

¡Cuidado!: Fíjese que el NOMBRE del legítimo BISMAGEN se escribe seguido (sin guión—); no lo confunda. Rechace **engañosas** imitaciones.

Dolor de Estómago, Digestiones lentas o dolorosas, Empacho gástrico, Vómitos de líquido o de sangre, Acidez, Eructos agrios, Ardentía, Gases, Dilatación, Mala respiración, Mal aliento, Espasmos, Cólicos, Fermentaciones intestinales, Diarrea o estreñimiento, Inapetencia, Desnutrición; ¿presenta el mal alguno de estos síntomas?

La circunstancia infortunada de que en Ud. hayan fracasado **OTROS** "remedios", nada dice frente al prodigioso Bismágen, ¡con él sanará! Ensaye con un frasco del **maravilloso patente** Bismágen y

bendecirá la hora en que decidió tomarlo.

HOSPITAL CALIXTO GARCIA

Director: Dr. Antonio Pulido Hurtaran. Cirujano de Guardia: Dr. Jorge Solís Lineras. Médicos de Guardia: Doctores Jiménez Malgrat y Fernández Ferrer.

INGRESOS: Aniceto Lanza, Alfonso Delgado, Alcides Clavel, René Valdés, Valentín González, Juan Pomares, Rosa Sotolongo, Juan Cota, Mercedes García, Verónica Escudero, Angela Rodríguez, Juana Rodríguez, Ricardo Hernández, Justa González, Alfredo Aragón, Pedro Ortiz, Orlando Carreras, Alicia Santa Cruz, Rafaela Vázquez, Pedro Arencibia, Crescencio Suárez, Blanca Herrera, Santiago Corbovés, José M. García, Benita Hernández, Emilio Naranjo, Pedro Quiñós, Julio Cubas, Ramón Rodríguez, Jacinto Chacón, Maximino Chape, Roberto Galdeno, Margarita Aroche, Juan J. García, Bárbara Batista, Ana Sosa, Domitila Dueñas.

Total: 48 ingresos.

ALTAS: Juan Miranda, Rita González, María Beltrán, Josefa Fuentes, Vicente Orozco, Fernando Carrera, Juana Moreno, Felipe Guzmán, Leoncldina Linares, Pedro Arencibia, Apolonio Márquez, Adolfo Molina, Ramón García, Leopoldo Sánchez, Amado Sánchez, Francisco Chávez, Juan Mendibur, Pelegrín Verdecia, Gustavo González, José Fernández, Roger Bordaveres, Bienvenida López, Clara Roche, Daniela Peraza, Leopoldo de la Portilla, Julio Cotilla, Andrés Fuentes, César García, Domingo Romeres, Esperanza González, Alejandro Rodríguez, Elena Quintana, José Fandiño, María J. Pérez, Modesta García, Prudencio Ugarte, Narciso Rua, José Durán, Mirta Cameje, Adolfo Chapelain, Cayetano Alvarez, Abraham Benjur, Paulino Machado, Humberto Samor.

Total: 44 altas.

OPERACIONES: Timoteo Jiménez, Ganglectomía, doctor Levy. Enrique Díaz, Vasectomía, doctor Ramiro de la Riva. Juan Fernández, Nefrostomía, doctor Rodríguez Molina. Gertrudis Díaz, Toracoplastía, doctor Banet. Félix Pozo, Herniorrafía, doctor Banet. Felicia Olivera, Laparatomía ginecológica, doctor Banet. Joaquín Leni, Incisión y drenaje, doctor R. Montoya. Serafina Marrero, Transfixión, (urgencia) doctor Barrientos. Alcides Clavelo, Incisión y drenaje, (urgente) doctor Tarafa. Manuel Alemán, Amputación medio inferior, doctor Tarafa (urgencia). Andrés Rado, Pleurotomía, doctor Pedro Nobo (urgencia). Margot Alvarez, Laparatomía ginecológica-apendicectomía, Dr. E. de Aragón. Adalberto García, Laparatomía exploradora, doctor J. Azwel Alvarez. Miguel Mesa, Lamenectomía, doctor Ramírez Corría. Inocente Milián, Extirpación tumor, doctor Ramírez Corría. Julio Romero, Uretrotomía interna, doctor Abelleira. José Alvarez del Riego, Uretrotomía interna, doctor Abelleira.

Total: 17 operaciones.

Radiografías, 31; fluoroscopías, 17.

666 Domina el PALUDISMO en tres días.
Líquido -tabletas Salve Ungüento Gotas para la nariz.
CATARROS en un día. Tónico y Laxante.

UN BAILE MUY ANIMADO EN LA «SOCIEDAD LIBANESA»

Con una selecta concurrencia se vió muy animado el baile que la Sección de Recreo y Adorno de la Sociedad Libanesa ofreció a sus socios e invitados en sus salones de Montes 477. Con dicho acto se inicia la constitución de la Juventud Libanesa que organizan nuestro compañero Alfredo Torbay, Basilio Fraujie y Antonio Faber.

CRONICA HABANERA

EN EL VEDADO TENNIS CLUB

Festejando la toma de posesión de la nueva Directiva se celebró anteayer domingo un gran almuerzo de socios en el prestigioso Vedado Tennis Club.

A las doce ante un grupo numeroso de miembros de aquella sociedad se efectuó el cambio de Directiva.

Cerca de la una y media dió comienzo el almuerzo al que sirvió de marco el espacioso comedor privado del club.

Con el doctor Angel Aixalá y el ingeniero Fernando R. de Castro, Presidente y Vicepresidente salientes, a quienes tanto se debe el engrandecimiento del club, presidieron el almuerzo el ingeniero Miguel Angel Moenck y el señor Miguel Tarafa, Presidente y Vicepresidente entrantes a los que les está asegurado el mejor éxito en el desempeño de sus cargos respectivos.

Eran los demás comensales.

Pancho Arango, Coquito Montalvo, Juan Portela, Nicolás Zayas, Pancho Juarrero, Armando Castellanos, Néstor Mendoza, Miguel Jorrín, Ernesto Dihigo, Pedro Pablo, G. de Mendive, Mario Mendoza, Harry Mayorkas, Charlie Zaldo, Luis Entrialgo, Frank Trelles, Ricardo de Castroverde, Antonio Calvo, E. Sotolongo, Joaquín María Barraqué, Alfredo Nodarse, Plácido de Castroverde, Carlos Abello, Bebito Argüelles, Mayito Mendoza, Fernando Florit y el querido compañero Mario Castellanos.

La nueva Directiva viene ya haciendo los preparativos para la temporada carnavalesca de la que nos ocuparemos con preferencia en su oportunidad.

NACIMIENTO.—El doctor Eulalio Guerra, Agregado al Protocolo de la Secretaría de Estado y su bella esposa Margarita Alvarez, han visto colmadas sus aspiraciones con el advenimiento de una preciosa niña

El doctor Francisco R. Cartaya, distinguido ginecólogo que disfruta de sólidos prestigios, atendió a la señora de Guerra que se halla recluída en la Clínica de 17 y J en el Vedado.

Nuestra enhorabuena a los felices papás.

ALMUERZO DE JUVENTUD. — Rosa María Zaldo y Gamba, una de las señoritas más bellas y distinguidas de nuestro gran mundo, obsequió a un grupo de sus amistades el pasado domingo con un almuerzo.

Se celebró el almuerzo en la bellísima finca de los señores de Franca «La Chorrera» cerca de Batabanó y resultó animadísimo dado su carácter juvenil.

Poco después de las dos fué servido el almuerzo que integraban ricos platos criollos.

Entre el grupo de señoritas allí presente recordamos a Alina Johnson, Lolita Gutiérrez, María Kindelán, Gloria y Margarita Carrillo, Lydia Menocal, Enita Rayneri, Mimí Sánchez, Hortensia Rionda, Mari de los Reyes, Adriana Maduro, Graciella Portuondo, Elena Alfonso, Alicia Valiente, Margarita Pedroso, Amalia del Valle, Olga Arellano, Gloria y Josefina Loredo, Celita Hidalgo Gato, Anita del Valle, Ada Dopico, Elena Franca, Nono Larrea y Mary Wright, encantadora hija del Embajador Americano.

Entre los jóvenes, Mario Franca, Carlos y Enrique Carrillo, Salvador Castañeda, Calixto Montoulieu, Pedro Arellano, Miguel Perijaa, Manolo Bustamante, Pancho Miranda, Luis Santeiro, Mario Arellano, Arturo Sosa, Pepe Sabatés, Jorge Casares, Carlos Martín, Jorge Acevedo Enrique Erversun, Willy Salazar, Ernesto Fernández, Raúl Valdés Fauli, Pepe Piedra, Godwall Maceo, Alfonso Albacete, Pablo y Enrique Rouseau y Carlos Fernández.

Y este Cronista.

Hasta bien entrada la noche se prolongó este almuerzo que tuvo como epílogo simpático un «camp fire».

ALMUERZO CAMPESTRE.—El domingo pasado se llevó a cabo un animado almuerzo campestre organizado por las encantadoras señoritas Carmen Luisa Aenlle y Macucha Larrieu.

Dicho almuerzo tuvo efecto en la finca de la familia Ardavín cerca de Santiago de las Vegas.

Con las señoritas Aenlle y Larrieu formaban el grupo de muchachas, Lupe y Margot Zúñiga, Boza, Eloísa Paz, Cusa Martínez Castells, Ana María García Robiu, Chela Larrieu. Marietta Aenlle, Carmen y Carina de Posada, Marina Tamargo, Elvira de la Campa y Mimí Ardavín.

Entre los jóvenes: Fitato y Baby Ardavín, Julián Calvo, Carlos de León, Antonio y Orlando Soto, Eddie Busquet, José Angel Valls, Manolo Boza, Ignacio Iturralde, Fausto Garzón, Raúl Castro, Pancho Prat, Carlos Martínez Castells y Fernando Mendigutía.

EL DOCTOR GORRIARAN.—Se encuentra gravemente enfermo en su residencia de la calle 21 en el Vedado el conocido letrado doctor Francisco A Gorriaran.

Un fuerte ataque de apendicitis aguda con serias complicaciones mantiene al enfermo en un estado de suma gravedad.

Que pronto podamos anunciar su mejoría son nuestros deseos.

DEL «CHATEAU MADRID».—El primer sábado de moda constituyó un gran lleno, viéndose este nuevo lugar de atracción, en animación completa.

Los parties se multiplicaban en el salón, donde se desenvolvió el baile a los acordes de la orquesta de Frankie Quartel, profesor americano que dirige el conjunto musical integrado por músicos cubanos.

Mr. Alfred Bouché ha logrado presentarnos un magnífico «show» en su teatro restaurant, que difícilmente puede ser superado, tanto por la calidad de los artistas como por su novedad.

Todos los números proceden de New York y son interesantísimos.

Citaremos los parties:

El doctor Alfredo Botet y su distinguida esposa Fabiola de Arriba, tenían invitados al Alcalde de la Habana, doctor Antonio Beruff Mendieta y su señora Gloria Guerra de Beruff Mendieta y al señor Gustavo González del Valle y señora Alicia Godoy.

Otra mesa con los Condes de Romero y el señor Chano Sampedro y su gentil señora Lala Carreño.

La señora Victoria Bravo de Quiroga chaperoneaba este simpático party:

Olga Seiglie y Pepito Pons y María Victoria Quiroga y Vicente Galán.

El señor Mario Pedroso y su bella esposa Angela Herminia Armiñán, en otra mesita con Rafael Echevarría y señora Nena Aranda y el señor Marcos Kholy y la señora Alicia Herrera.

La educación es la herencia más valiosa que pueden dejar los padres a los hijos--

Fortalezca sus cerebros dándoles

MALTINA TIVOLI VITAMINADA

COMO DIJO MARTI: "Con todos y para todos"

CERVECERIA LA TROPICAL

CHOCOLATE SUPREMO INIMITABLE

Mr. and Mrs. Ralph M. Freydburg con el doctor Alfredo Muñoz y señora, la señorita Emma Bauza y el joven Víctor G. Menocal.

Dos parejitas en otro party: Silvia Tolón y Alberto Morales, Celia Rosa Morales y Nicolás Pérez Stable, acompañados del señor Rafael Sierra y de su joven esposa Otilia Rodríguez de Sierra.

La señora Consuelo P. viuda de Armona, con estas parejitas: Elena del Busto y Víctor Navarrete, Manchín Loynaz y Oscar García Pedrosa, Conchita Armona y Germán Peñaranda y Yuyú Armona y Mario Robau.

El doctor Guillermo Tapia y señora en otra mesa con el comandante Antonio Bolet y señora.

Con el Cónsul de Chile en Cuba, señor Camilo Riccio y señora, estaban en otra mesa la señorita Llilly Riquelme y el joven Jorge Estradé.

El señor Andrés Bacarrisse y señora Lydia Rayneri la señorita Celia Payreri y el joven Mario Salcedo.

El doctor Jesús Cornide y la señora Chela Hernández, se hallaban el doctor Fernando Milanés y señora Hilda Morales.

Otra mesita con el doctor Francisco Monteavaro y señora Luz Lombard, doctor Giraldo Insúa y señora Cuca Morán y Manuel Fresneda y María Prieto.

La señora Chichita Hernández con la señorita María Antonieta de Castro y el joven R. Avila.

Con el doctor Waldo Castroverde y señora, se hallaban el señor Humberto Hernández y señora Lilia Beale y el señor Jaime Alberú y señora.

El Mayor del Ejército Mexicano, señor Antonio Pérez Ortega y su señora Julia de Pérez, con el señor Aurelio Collazo y señora Isabel M. de Collazo.

En otro party Mr. San Boschwitz y Miss Adeline Kruse, Mr. and Jules Marcus, Mr. Edward Schuster y Mr. Allan Marcus.

El Chateau Madrid o Villa Venice, como también se denomina, ha fijado días de moda los jueves y sábados, lo que equivale decir que en dichos días asistirá al nuevo teatro restaurant gran público.

(Continúa en la página DOCE)

SI TIENE ACIDEZ
Tome MAGNESIA BISURADA
ALIVIA EN 3 MINUTOS
Evita los eructos agrios, la flatulencia y embotamiento—porque neutraliza la acidez.

RCA NUEVA LINEA RCA VICTOR 1939

CONTROL ELECTRICO DESDE $50

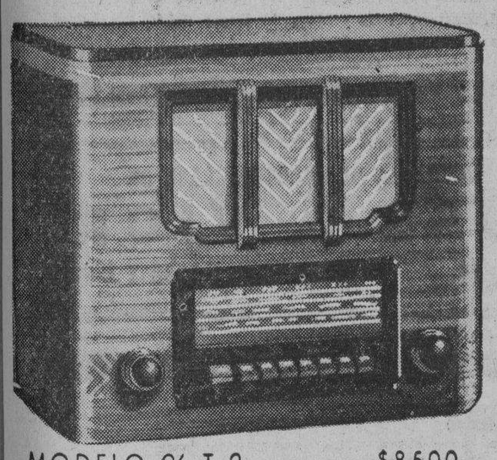
MODELO 96-T-2 ——— $85.00

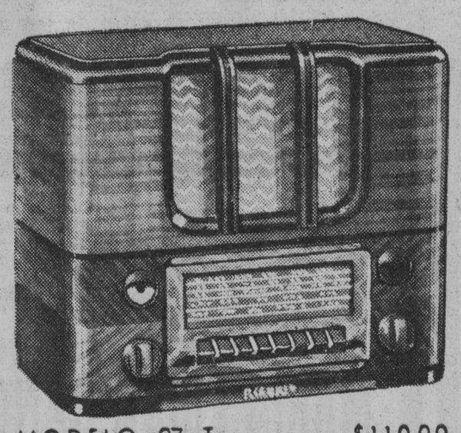
MODELO 97-T ——— $110.00

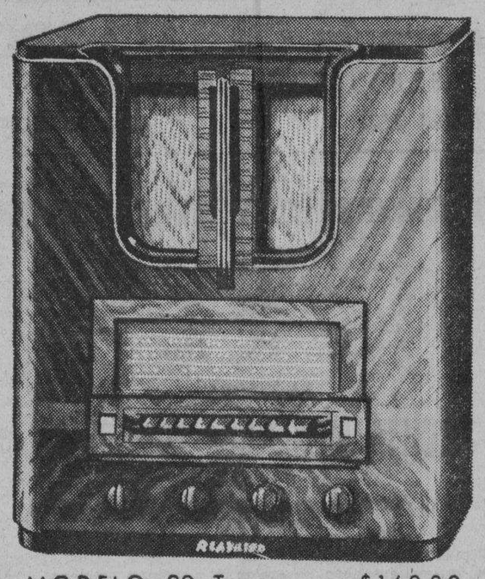
MODELO 99-T ——— $160.00

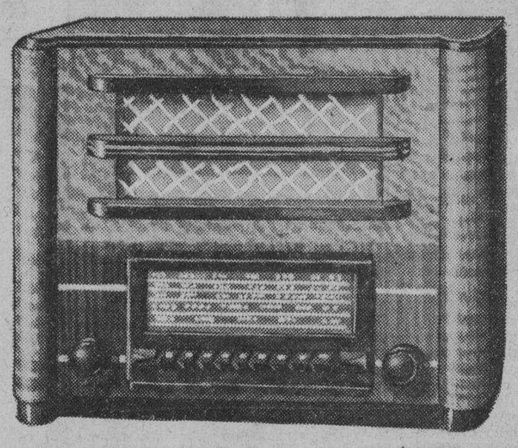
MODELO 96-T-3 ——— $95.00

MODELO 95-T-5 ——— $50.00

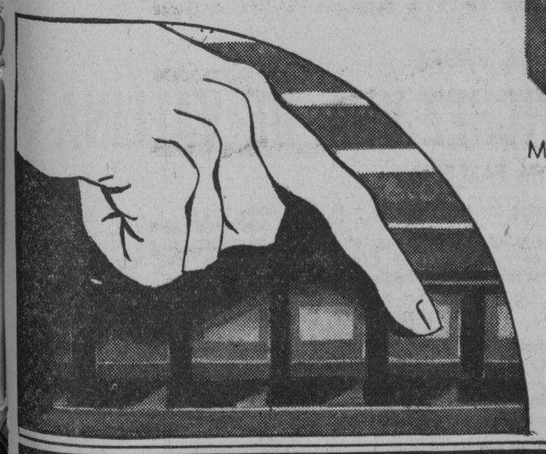

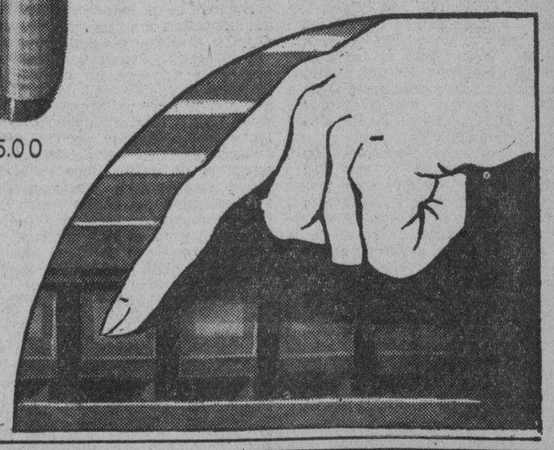

Como ejemplo inigualable de la extraordinaria capacidad de producción de la RCA VICTOR, ofrece en su nueva línea, ¡radios de control eléctrico desde $50! Esto significa una verdadera revolución en la historia de la radio recepción.-Vea y oiga estos maravillosos receptores.

HUMARA Y LASTRA, S. EN C. MURALLA, 405 407 M-1640, M-9095

CÍA. CUBANA DE FONÓGRAFOS OREILLY, 523 TELÉFONO M-1208

UNIVERSAL MUSIC CO. SAN RAFAEL, 104 TELÉFONO M-2932

LA CASA DE LA MÚSICA BELASCOAÍN, 262 TELÉFONO U-5458

CASA BARRIE OREILLY, 453 M-8598

M.E.C.D. 2016

LA POLICIA NACIONAL RINDE UN DOCUMENTADO INFORME RELATIVO AL ASESINATO DE PEDRO ACOSTA

MARRERO Y RAMOS PLANEARON EL CRIMEN Y LO EJECUTO EL DETENIDO EARLE, QUE CONFESO

Concibieron el crimen porque Acosta no les daba parte en los negocios que se realizaban. Rutilio para llevar a cabo el hecho pensó en su hermano, individuo poco escrupuloso

En el día de ayer el agente Rey Merodio, que presta sus servicios en la Sección de Investigaciones de la Policía Nacional, rindió un informe relacionado con la muerte del Alcalde de Marianao, señor Pedro Acosta y Fernández.

A continuación insertamos integramente dicho informe.

El agente Francisco Rey Merodio, del Bureau de Investigaciones de la División Central de la Policía Nacional, en su informe dice: Que el señor Pedro Acosta, Alcalde Municipal de Marianao, fué durante las luchas llevadas a cabo para derrocar el régimen del expresidente Machado, uno de los enemigos más significativos de aquella época lo que le costó guardar prisión en distintas ocasiones, trayéndole la amistad de elementos igualmente enemigos de aquel régimen, el resultar compañeros de prisión del mismo e integrante de organizaciones revolucionarias afines a los ideales que sustentaban, encontrándose entre esos compañeros de prisión, y elementos conspiradores, Rutilio Ramos Martínez, quien por la circunstancia significada, entabló, aumentándola, íntima amistad con Pedro Acosta. Transcurrido el tiempo, y logrado el triunfo de los conspiradores, la amistad de Pedro Acosta y sus compañeros de prisión subsistió, considerándose ambos, acreedores a tomar parte en la vida gubernamental de la Nación, con los mismos derechos, que les brindaba su labor y su tesón en la lucha revolucionaria. Pedro Acosta logró escalar a la Alcaldía de Marianao, con la mayor o menor cooperación de Rutilio Ramos, el que por el año de 1934 hizo su ingreso en la Policía Nacional, habiendo antes desempeñado, por su historial revolucionario otros cargos que lo llevaron al mayor conocimiento de aquellos elementos que si bien no habían sido compañeros de prisión del mismo, tomaron participación en la vida pública durante los primeros tiempos del fragor revolucionario; conoce a Armando Marrero, a la sazón, cabo del Ejército Constitucional, con el que en desempeño de funciones policíacas, compartía sus labores, Rutilio Ramos, en el poblado de Marianao, los que por estas circunstancias estrecharon mayor amistad, con el ya Alcalde Pedro Acosta, Rutilio Ramos y Armando Marrero habían logrado por parte del Alcalde Acosta complacencia y atenciones en distintos asuntos que los mismos solicitaban de aquel; Rutilio Ramos era el compañero de prisión de Pedro Acosta, compartieron las horas del encierro en una franca camaradería, que los llevó a una igualdad de condición social; esto, mantuvo en Ramos Martínez el derecho de la amistad y el compañerismo para solicitar y al mismo tiempo lograr del Alcalde Acosta, la satisfacción de los deseos del Ramos Martínez, que lo eran por igual del Armando Marrero, diferencias habidas entre los tres, de carácter político fueron entibiando aquella amistad, olvidándose de aquel compañerismo que había creado la prisión, el Alcalde Acosta sufría el combate de sus adversarios políticos, al cual hubieron de unirse Ramos y Marrero, al ver desplazados por el Alcalde a sus amigos, al observar que aquellas complacencias del Alcalde Acosta para con ellos se habían tornado en desengaños; una enemistad ocasionada por la caída de los intereses creados de Ramos y Marrero, nació al conjuro de la adversidad política que se agigantaba contra el alcalde Acosta, por la unión de todos aquellos que consideraban lesivos sus intereses por la actuación de Pedro Acosta, por la no satisfacción de este a los deseos, de los que al considerarse engañados, abandonaban su amistad, considerándose muchos de ellos, más que adversarios políticos, enemigos personales a cuyo plano vinieron a colocarse Ramos y Marrero. Estos aumentaron paso a paso la enemistad engendrada por la caída de sus intereses creados, y cuya creación les había facilitado el Alcalde Acosta, llegando a considerar enemigos irreconciliables a estos, a tal extremo que fué germinando en la mentalidad de estos la necesidad de cobrar caro al Alcalde Acosta, lo que ellos consideraban un engaño y una deslealtad. Distintas subastas y negocios de la Municipalidad de Marianao fueron ansias y aspiraciones de logro por parte de Ramos y Marrero, que esperaban de parte del Alcalde Acosta, pero éste que consideraba haber satisfecho con demasías los favores que recibiera de aquellos, necesitando corresponder a otros compromisos políticos de mayor o igual importancia, productos de compromisos y combinaciones realizadas, dejó de prodigar sus favores y de corresponder a los deseos de los que considerándose preferidos o merecedores, vieron defraudadas todas sus esperanzas. Rutilio Ramos y Armando Marrero desataron sus pasiones, dando paso al rencor que creara esa acción, que fué convirtiéndose en un odio incontenible hacia el Alcalde Acosta, el deseo de venganza nació aparejado al odio que cegando el entendimiento de ambos, los llevó a la concesión de un plan siniestro que dejara satisfechos sus espíritus con la realización de la venganza. Ramos y Marrero no se ocultaban para exponer pública y notoriamente sus deseos y su odio hacia el Alcalde Acosta; un día es sorprendido en la proximidad de uno de los lugares a donde el Alcalde Acosta acostumbraba a concurrir, un amigo de Ramos y Marrero, que según el testimonio de Serafín Labarga Bernal, vigilante de la Policía Nacional de la Quinta División, chauffeur del referido alcalde, se encontraba atisbando desde la obscuridad del lugar donde se encontraba, los movimientos de Pedro Acosta, aquel amigo lo era Pedro Suárez González, disidente del grupo de amigos del alcalde y familiar del mismo, que por la misma causa de los anteriores, hacen dejación de la amistad, pasando al grupo de los enemigos. Ramos y Marrero estudiaban la posibilidad de llevar a cabo la idea criminal preconcebida, atacar públicamente y en horas del día al Alcalde, por medio de una agresión directa, que creara testigos presenciales de los hechos, no resolvía para Ramos y Marrero la satisfacción del rencor que sentían en sus almas, porque la justicia hubiera cobrado de estos el crimen que realizaran, por la carencia de impunidad, era necesario tomar todas las precauciones debidas; las horas de la noche, es decir, la madrugada, que no ofrecen el peligro de testigos presenciales por la inercia de la vida cotidiana; la necesidad de una agresión infalible, sin riesgo para la persona del agresor, alevosa, certera, sin posibilidad de defensa por parte de la víctima; la preparación de la fuga que evitara la sorpresa y descubrimiento del criminal la necesidad de cooperación por parte de otra persona más que ayudara a laejecución del hecho, con una garantía de complicidad y silencio para establecer una mayor impunidad, hizo que Rutilio Ramos, pensara en la utilización como autor inmediato del hecho, en su propio hermano nombrado Earle o Gerardo Ramos Martínez, individuo este poco escrupuloso, y que ha llevado una vida carcelaria conocida por la Policía, capaz de la realización de culquier delito por grave que este fuera, y el que, a poco había abandonado la prisión, después de haber saldado su cuenta con la justicia, todas estas fueron circunstancias tenidas en cuenta por los autores, para llevar a feliz término el hecho que se investiga. Que ya conjurados Rutilio Ramos, su hermano Earle o Gerardo Ramos Martínez y Armando Marrero para llevar a cabo el fin de lo tramado, localizaron el día de autos, al Alcalde Acosta en el domicilio de su amiga Mercedes Enseñat y Dasca, que lo es en la calle Consulado en el Reparto de Buenavista, a cuyo lugar acostumbraba con frecuencia a concurrir el Alcalde Acosta, de lo que eran conocedores los mismos, por lo que ya sobre la una y media de la madrugada del lunes 23 del mes en curso, Armando Marrero, que ha estado acompañando a Rutilio Ramos Martínez durante las horas de la noche en el auto chapa 26,842, Oldsmobile, pintado de verde, de la propiedad de Ramos, deja a éste en la bifurcación que forma la Calzada del Cerro y la Carretera de Rancho Boyeros, para tomar, como así lo hizo, un ómnibus de la Ruta 21 en viaje hacia la Lisa, para hacerse visible a alguna persona conocida que viajara en el mismo, y poder justificar como en la presente investigación ocurre, su viaje en dirección a su domicilio; resultando que en el referido ómnibus viajaba Antonio Mirabal Hernández, vecino de Almendares 4, en el término de Marianao, dueño de un puesto de aves y huevos en la plaza del Mercado de esta localidad, el que observó cuando el Marrero subía al vehículo y se sentaba en el asiento delantero del mismo, el cual al volver la cara hacia atrás y verlo, hubo de saludarlo al propio tiempo que le preguntaba de dónde venía, contestándole el Mirabal que había ido al Mercado de la Habana a comprar unas aves, apeándose el Mirabal frente a la plaza y continuando viaje el Marrero hacia su domicilio con solo el propósito de buscar un testigo que justificara su retirada en horas de la madrugada hacia su hogar, y poder establecer de una manera indiscutible la coartada, pues al ocurrir los hechos que se investigan, lógicamente tendría que pensarse tanto en él como en el Rutilio Ramos Martínez, pues los antecedentes conocidos los señalarían como posibles participantes de los hechos, aún cuando ellos no hubieran sido partícipes; mientras esto acontecía posiblemente, Rutilio Ramos, que como se ha dicho hubo de dejar al Marrero en el lugar ya mencionado, se dispuso a recoger a su hermano Earle o Gerardo Ramos Martínez, en algún lugar convenido de la Calcada del Cerro, ya que Earle o Gerardo, tenía por costumbre pernoctar en el domicilio de un pariente de éste, que lo es, en una casa de vecindad existente en las proximidades del Parque de Palatino, aceptándose la posibilidad de dirigirse al domicilo de Marrero, en el Reparto de Coco-Solo, Marianao, o a las proximidades de dicho lugar, ya convenido de antemano, donde recogerían, como posiblemente ocurriera, al referido Marrero, encaminándose de regreso al Reparto de Buenavista, para estacionar la máquina en una de las calles próximas al lugar de la ocurrencia, y recoger allí al agresor después de consumado el delito, facilitando en una complicidad manifiesta la fuga del mismo, pensándose que el regreso del Marrero se hiciera de tal manera, para que entonces no se hallara el testimonio de persona alguna, que quebrase la coartada preparada. Que sobre las dos y quince a dos y treinta de la madrugada del día de los hechos, posiblemente, y es de lógica irrefutable pensarlo, hubo de montar en las proximidades y propia acera de la caas de la calle Consulado, domicilio de Mercedes Enseñat y Dasca, amiga del Alcalde Pedro Acosta, la correspondiente guardia o vigilancia para sorprender como así hubo de ocurrir, la entrada del occiso Pedro Acosta en el automóvil de su propiedad con chapa oficial No. 551 marca Studebaker del año 1939. Que así las cosas, esperando Ramos y su acompañante Marrero, el que fué a la realización inmediata del crimen, es decir, al Earle o Gerardo Ramos Martínez, el regreso del mismo; Mercedes Enseñat, según el testimonio de la misma, sale al portal de su casa acompañando al occiso Pedro Acosta, quedando ella parada en el portal, cuyo foco de luz está encendido, mientras el Acosta se dirige al automóvil de su propiedad que está junto al contén de la acera y en dirección a la calle Diez, ocupando el Acosta, ya montado en la máquina el asiento correspondiente al chauffeur, pues el propio Acosta lo manejaba esa noche, haciendo funcionar el motor, en cuyos instantes la Mercedes Enseñat escuchó los pasos firmes y fuertes de una persona que venía por la acera de su casa y en dirección contraria a la tenida por el automóvil de Acosta pasos esos que sólo podían corresponder a los de un individuo que conociera marcha militar, ya soldado o presidiario; pudiendo observar la testigo Enseñat, clara y precisamente que era un hombre cuya estatura, coincide con la del Earle o Gerardo Ramos Martínez, el que vestía saco y pantalón iguales en color a los descriptos por la referida testigo, tocando su cabeza con un sombrero de pajilla. Que ya el individuo visto por la Enseñat, frente a la máquina del occiso Pedro Acosta, con mayor visibilidad a favor de la testigo para el fácil reconocimiento de la ropa que vestía el autor del hecho, se pudo escuchar cuando el mismo, algo inclinado y con la solapa del saco que vestía levantada, tratando de ocultar el restro, la siguiente frase: «Alcalde, va para Marianao?» respondiendo el occiso Acosta «sí», afirmación esta que indudablemente el autor de los hechos que no es otro que el individuo que aparece en la escna que se describe, o sea el Earle o Gerardo Ramos Martínez, consideró un invitación para que subiera al auto y llevarlo a dicha población; el aspecto poblano del susodicho sujeto en su vestir, la actitud expresiva del mismo, que lo era, como la de una persona que sintiera frío y tratara de abrigarse, concurriendo la frialdad de la noche en el día de los autos, no podía despertar sospecha en el occiso: Que aceptaba lo que el autor del hecho consideró una invitación, el mismo hubo de dirigirse hacia la calle pasando por frente a la parte delantera del auto, siempre en la misma actitud de ocultación y encogimiento, con el ánimo posible de evitar fuera identificado por la Enseñat; teniendo que atravesar para llegar a la calle, una ranfla de dos metros y pico aproximadamente, de la acera, es decir, de la parte pavimentada, al contén de la misma, pues la máquina estacionada frente a la casa, lo estaba igualmente frente a un terreno cubierto de yerba, que tiene la propia medida de la ranfla, es decir, desde la parte pavimentada al contén de dicha acera: Que ya en marcha el sujeto que se viene mencionando, pasando por la calle, y después por la parte delantera del auto, dobla a la derecha y monta en el mismo sin que la testigo Enseñat pudiera determinar de una manera clara y precisa, si lo hiciera junto al chauffeur, es decir, junto al Acosta, o en la parte de atrás, dado que la luz existente en el portal originaba en los cristales de la máquina, que estaban subidos, la refracción de la luz, que impedía la visibilidad hacia el interior de la parte trasera del auto; pero intuitivamente la testigo Mercedes Enseñat, formó la idea de que lo había hecho en la parte de atrás. Que así las cosas, habiendo partido el auto del occiso Acosta del lugar donde se encontraba estacionado, en horas de la mañana del día 23 de los corrientes, hubo de aparecer el mismo, precipitado contra un poste, abierta la puerta trasera correspondiente a la parte del lado derecho del auto, y en la parte del chauffeur el cadáver de Pedro Acosta, Alcalde de Marianao, a cuyo cuerpo se le pudo apreciar una herida producida por proyectil de arma de fuego en la región occipital, ocupándole en la parte posterior del auto, es decir, sobre el piso de la parte trasera del mismo, un casquillo calibre 45 correspondiente a una bala de pistola; apareciendo en el maxilar derecho del cadáver un orificio de salida, correspondiente al poyectil del casquillo antes mencionado, todo lo cual demuestra que el criminal iba sentado en la parte de atrás del auto y a la espalda de la víctima afianzando más este dicho, las huellas producidas en la alfombra por las suelas de los zapatos que calzaba el autor del hecho, al buscar un apoyo firme para hacer la agresión: Que estos hechos se produjeron posible y aproximadamente a las tres y treinta de la madrugada del lunes 23 de los corrientes, hora en que el testigo Agustín Gutiérrez Espluga, vecino de los alrededores del lugar del hecho, sintiendo un golpe seco o topetazo producido por el choque de la máquina del Acosta contra el poste, oyendo igualmente el ruido del motor de un auto que se aceleraba e imprimía la segunda velocidad, último extremo este que puede atestiguar el Gutiérrez, por tener como profesión la de chauffeur, deduciéndose de esta declaración, la existencia indubitable del automóvil que esperaba al asesino, para ayudar a su fuga. Que practicando investigaciones para localizar el auto objeto de esta parte de la presente diligencia y ya recayendo sospechas sobre los individuos reseñados, el actuario con noticias de que el automóvil que manejaba el Rutilio Ramos Martínez, se guardaba en un garage en la Calzada del Cerro, próximo a la carretera de Rancho Boyeros, hizo las correspondientes indagaciones, en unión del cabo José R. López, del SIM, localizando el establecimiento que se buscaba el cual no es otro que el conocido por el garage «Campa», sito en la Calzada del Cerro número 2255, procediéndose a un registro en el mismo, se identificó como el automóvil tantas veces mencionado, el mismo a que se hace referencia en otra parte de la presente actuación. Llevado a cabo un minucioso registro en dicho vehículo, el actuario hubo de ocupar en el piso de la parte delantera, casi oculto por la alfombra, una bala calibre 45, perteneciente a una pistola del propio calibre que usara el asesino en la consumación del hecho; presenciando dicho registro el teniente Pedro Díaz, Jefe de la Décima Estación de la División Central de la Policía Nacional, el Cabo de este propio Bureau Evelio López del Valle, el sargento Galdurralde, perteneciente a la Sección de Tránsito, de esta División Central y el ciudadano Víctor González Blanco, que es el sereno del establecimiento. Preguntado el Víctor González, sobre la hora de llegada de dicho auto al garage donde se actuaba, el día de los hechos, respondiendo que lo había sido, sobre las cuatro de la madrugada del día 23 de los corrientes, conduciéndola en aquella ocasión un individuo a quien conoce por Ramos, al que acompañaban otros dos individuos, suponiéndose que dichos acompañantes lo fueran los acusados Armando Marrero Martínez y Earle o Gerardo Ramos Martínez. Que después de haber dejado el auto en el garage no hubo de ser recogido por el Ramos, sin que volviera a salir a la calle, lo que evidencia de una manera que no cabe duda, que trataba por todos los medios de evitar que se le viera circulando por las calles, ante el temor de que alguna persona los hubiera visto en la fuga. Que en el propio establecimiento trabaja como fregador de autos en horas del día, el ciudadano Antonio López Pérez, conocido por «Tito», el que en horas de la mañana del propio día de autos, recibió la visita en dicho lugar del Rutilio Ramos, que lo hacía en otra máquina, y quien le manifestó en esta ocasión que fregara bien el carro y le revisara las gomas al mismo. Que en cuanto al acusado León Paez, que pertenece al grupo de los también acusados Rutilio Ramos, Armando Marrero, Earle o Gerardo Ramos Martínez y Pedro Suárez, dicho individuo, en distintas ocasiones fué visto estableciendo un detallado y preciso chequeo sobre la víctima, en días anteriores al de los hechos, posiblemente para poner en antecedentes a los conjurados del crimen, de los pasos del occiso, del que era como los otros mencionados, amigo primero y enemigo después. Que el informante al encontrarse en el lugar donde fuera descubierto el crimen, es decir, en la Avenida Octava entre 8 y 9, Reparto Buenavista, pudo escuchar cuando el señor Baldomero Acosta, padre del fenecido manifestaba que la agresión había sido hecha por un zurdo, opinión esta que coincide con la persona del Earle o Gerardo Ramos Martínez, a quien el actuario pudo observar en distintas ocasiones usando su mano izquierda para firmar y otros menesteres. Que en cuanto al mismo, se trata de un ente criminal sujeto al desbordamiento de sus bastardas pasiones, carente de sentimentalidad y moral alguna, que lo retenga en su perversa disposición criminal, que por la carencia de cultura y la habitualidad a los hechos criminosos, caracterizasé por su desfachatez, inmoralidad, su característico cinismo e ilógica costumbre de encontrar razón para la consumación de los hechos delictuosos que realiza. Y por último, que el informante ha llegado en el curso de sus investigaciones a la conclusión de determinar como autor inmediato de los hechos al Earle o Gerardo Ramos Martínez, que tiene por costumbre usar otros nombres y como autores mediatos, en primer término a los acusados Armando Marero y Rutilio Ramos Martínez, así como a Pedro Suárez y León Páez, significándose que se continúan practicando investigaciones por el actuario para lograr el aporte de mayor número de datos y pruebas al sumario, que se vayan logrando.

TOMARON VARIOS ACUERDOS EN SU JUNTA GENERAL LOS CORREDORES DE INMUEBLES

En el salón de actos de la Bolsa de Valores de la Habana, se reunieron en junta general los miembros de la «Asociación Nacional de Corredores de Bienes Inmuebles», bajo la presidencia del señor Julio C. Granda, miembro de dicha Bolsa, y actuando de secretario el señor Rosendo Rabell.

Entre otros acuerdos se hizo el nombramiento de una comisión encargada de solicitar de los miembros del Congreso, la aprobación de la ley que ampare y garantice por igual tanto al corredor como al inversionista.

Así mismo se aprobó el uso del carnet para todo corredor asociado, y recomendar a los inversionistas, que soliciten los servicios de los mismos para garantía de sus intereses.

EL JUICIO DEL MATADOR DE CANDIDO ELEJALDE SE VERA ESTATARDE EN LA AUDIENCIA

El suceso ocurrió en Alquízar. El Fiscal solicita que sea sancionado con 20 años de privación de libertad. En juicio por falsificar billetes, piden 17 años para el acusado

Ha de conocer hoy la Sala Tercera de lo Criminal de la Audiencia, en juicio oral y público, del proceso contra Rafael Serrano, matador de su suegro Cándido Elejalde, en el parque «Comandante Lence», de Alquízar, el 2 de julio del pasado año, por cuestiones de familia. El fiscal, que aprecia al procesado las agravantes de parentesco por afinidad entre el matador y la víctima y la de menosprecio del respeto que la última debía al primero, pide que sea castigado Serrano con la pena de veinte años de privación de libertad, calificando el delito de homicidio, y fija la indemnización en cinco mil pesos en favor de los herederos de Elejalde. La defensa de éste está a cargo del doctor Radio Cremata, quien solicita que se le absuelva por legítima defensa.

Juicio por falsificar billetes de la Lotería Nacional

También la expresada Sala Tercera de lo Criminal, tiene fijado para la mañana de hoy el juicio contra Antonio Monte Montesino, reo, según el fiscal, del delito de falsificación de billetes de la Lotería Nacional, ya que de acuerdo con otros que fueron juzgados hace algún tiempo, alteró un guarismo de cada una de las dos fracciones del billete 308, correspondiente al sorteo de 4 de diciembre de 1937, logrando hacer efectiva la suma de diez pesos en una vidriera del Vedado. Interesa el citado Ministerio que se imponga a Fonte la sanción de diecisiete años, cuatro meses y un día de cadena temporal y multa de cinco mil pesos. Lo defiende el doctor Fabián García de la Vega, que mantiene conclusiones de absolución.

Visto un artículo previo a favor de un reo de homicidio

Se vió ayer en la repetida Sala Tercera de lo Criminal el artículo previo de aplicación de amnistía de 21 de diciembre último a favor del reo de homicidio Juan Marfil Torres, matador de su amiga Caridad Valdés, en el Vedado, en 18 de noviembre de 1935. Mantuvo la procedencia de la aplicación de la citada ley de perdón y olvido el doctor Guillermo Pérez Arteche, y la combatió el doctor Oscar Barinaga, por el Ministerio Fiscal. Marfil, al cual se ha años de reclusión, habiendo sido condenado originariamente a doce años y un día por habérsele apreciado la atenuante de arrebato y obcecación.

Designaciones de ayer en la Sala de Gobierno de la Audiencia

A virtud del sensible fallecimiento del señor Ramiro Vivanco, auxiliar de la secretaría de Gobierno de la Audiencia, que llevaba dieciséis años de servicios consecutivos con magnífico expediente, fué designado ayer para cubrir la plaza vacante el señor Francisco Pérez Salas, que es asbeneficiado con el Código de Defensa Social, extingue pena de seis cendido a mecanógrafo en atención a sus servicios; y en el cargo vacante producido por su ascenso fué nombrado el doctor Julio Marcos Edelmann, que procede de la calle.

Peticiones del Ministerio Fiscal

En escrito de conclusiones el Ministerio Fiscal ha interesado la pena de dos años y ocho meses de prisión para José Enrique Martínez y Martínez, como autor de un delito de atentado a funcionario público, complejo con otro de lesiones menos graves. El 12 de diciembre último, en el salón de espera del Juzgado Municipal de Santiago de las Vegas, el procesado, que creía que su familia había perdido una casa en un procedimiento sumario hipotecario por razón de haber intervenido en el mismo, como secretario, el de dicho Juzgado, Victoriano Piñera García, al acudir éste, que se hallaba en funciones, con un estilete le infirió una herida penetrante en la región pectoral izquierda, de la que tardó en sanar 20 días.

Para Raúl Mesa González, como autor de un delito de robo imperfecto, solicita el fiscal ocho años, diez meses y veintiún días de reclusión, por concurrir en el hecho la agravante de reincidencia. El 20 de noviembre último, el procesado Mesa, escalando un poste del alumbrado, llegó al balcón del fondo de la casa Basarrate 68, y cuando iba a entrar a una de las habitaciones, al darse cuenta de dos personas que lo estaban contemplando, descendió por el propio poste, siendo perseguido y detenido poco después.

LAA SOCIACION DE ANUNCIANTES, EN PALACIO

Una comisión integrada por los señores José F. Mestre, Eugenio Collazo y otros, miembros de la Asociación de Anunciantes, entrevistó ayer al jefe del Estado, de quien solicitó la modificación del decreto sobre vallas anunciadoras por estimar que en la forma dispuesta resulta perjudicial para los intereses industriales.

Los comisionados expusieron al señor Presidente que hay miles de pesos invertidos en vallas anunciadoras, sobre todo en las carreteras, que no obstaculizan a los choferes como tampoco impiden ver el magnífico paisaje de la campiña cubana.

ROBADO EN UNA BASE AEREA INGLESA UN IMPORTANTISIMO DOCUMENTO

LONDRES, enero 30. (Havas).—Las autoridades de la Real Fuerza y la policía británica están investigando en el aeródromo de Hendon la desaparición de un documento secreto que estaba guardado en las oficinas de la base aeronáutica de allí, y el cual, según las indicaciones, fué robado el miércoles de la semana pasada.

E. P. D.

EL SEÑOR

HERIBERTO SABUCEDO Y FERNANDEZ

HA FALLECIDO

Y dispuesto su entierro para las cuatro de la tarde del día de hoy, los que suscriben, su esposa, padres, hermanos y demás familiares, ruegan a las personas de su amistad se sirvan concurrir a la casa mortuoria calle de Oquendo No. 910 (altos) entre Desagüe y Benjumeda, para desde allí acompañar su cadáver al Cementerio de Colón, por cuyo favor les quedarán agradecidos.

Habana, 31 de enero de 1939.

Ramona González Molina viuda de Sabucedo, Odilo Sabucedo y Carmen Fernández de Sabucedo (ausentes); Andrés González Fernández; José Sabucedo, María Sabucedo de Mouriño, Antonio Mouriño, Amparo Cid de Sabucedo (ausentes); Evencio Sabucedo, César Sabucedo, María Estrella Sabucedo de Sabucedo, María Antonia Sabucedo de Molina, doctor Rafael Molina, Telmo Garrido, Isabel Valdés de Garrido, Valentín Garcia y Cía.; María Alemparte de Pérez, Cesáreo Pérez Serantes, Serafín Souza Vispo, Ramón Martínez, Andrés y José Varela, Miguel Rodríguez, doctor Andrés González Molina y doctor Ramón Calvo.

Funeraria CABALLERO
SERVICIOS DE LUJO
CONCORDIA 157. Teléfonos M-9309.

E. P. D.

LA SEÑORA

CECILIA MENENDEZ LONGORIA

HA FALLECIDO

Habiendo recibido los Santos Sacramentos y la Bendición Apostólica.

Dispuesto su entierro para las cuatro de la tarde de hoy, martes, los que suscriben, su esposo, hija, madre, hermanos, hermanos políticos, sobrinos y demás familiares, ruegan a sus amistades se sirvan concurrir a la casa mortuoria, calle Cristo número 12, para desde allí acompañar el cadáver al Cementerio de Colón, favor que agradecerán.

Habana, Enero 31 de 1939.

Narciso Ponsdomenech; María Antonia y Leonor Longoria viuda de Menéndez; Agustín, Emilio, José, Luis, María, Pilar, Josefa, Amelia, Justa y Gerardo Pasante; Dr. Heraclio López; Joaquín Ortega; Manuel Pie y demás familiares.

CRONICA HABANERA

LA OPERA «BALTASAR»

Ha despertado gran interés en nuestros círculos sociales la Opera Baltasar que por iniciativa del doctor Aurelio Fernández Concheso, Secretario de Educación, subirá a la escena del teatro «Auditorium» próximamente.

Con la presentación de la grandiosa ópera cubana Baltasar irá también la ópera predilecta del público habanero «Rigoletto», tomando parte principal en ambas el divo español Hipólito Lázaro, considerado por muchos como el mejor tenor del mundo.

El protagonista de dichas obras será encarnado por el notable barítono de la Opera de Viena, Ralph Herbert, que habrá de gustar mucho al inteligente público de esta capital.

Para esas dos funciones de gala se abrirá en esta semana un abono especial en el teatro Auditorium, que estará a cargo de nuestro compañero en la crónica Miguel Baguer, y cuyos precios y demás detalles daremos muy pronto.

El anuncio de cantar Lázaro y Herbert en las dos funciones extraordinarias que viene organizando la Secretaría de Educación, por iniciativa magnífica del doctor Aurelio F. Concheso, ha despertado inmenso entusiasmo en todos, y hay dudas de que constituirán dos acontecimientos de primer orden en nuestra vida social y artística.

Ya ha sido firmado el contrato con el teatro Auditorium, habiéndose elegido las noches del ocho y diez de marzo para la presentación de Baltasar en la inauguración e inmediatamente después de Rigoletto.

En esa primera noche el Secretario de Educación inaugurará también el Instituto Nacional del Teatro y Cine, que será una de sus mejores obras en beneficio de la cultura teatral cubana y para mejoramiento material de los cuatro mil artistas que integran ese vasto e importantísimo campo.

EL FRENCH CASINO. — Diaria es la animación y la afluencia de público en el bello y simpático French Casino.

Aquel precioso centro de diversión en los bajos del Teatro «Nacional» cuenta con aliciente suficientes a la vez que con un ambiente de refinamiento y distinción.

Las fiestas allí se desarrollan en animación y alegría completa con el favor de la buena sociedad de la Habana.

Numerosos parties se congregaron el sábado último.

Con los jóvenes esposos Pin Inclán y Minita Pérez Chaumont de Inclán estaba la señorita Sofía Carrera y el doctor Fernando Mendigutía.

En otro party Charles Simpson y su gentil esposa Blanca Urbach con Gabriel Prats y Chacha Ortiz de Prats, la bella señorita Yolanda Simpson y el joven Ricardo Galbis.

El doctor Hector Seiglie y su joven esposa Consuelo Rodríguez en una petite table.

En otra petite table Emilio Gil y Laura Besosa con Raúl Aldrey y Llinín Cuesta.

En la mesa del señor Estrada se reunían Sarita Bravo, Florita Bravo, Dr. Eduardo Estrada, Mercedita Bravo, Oswaldo Márquez y doctor Pedro M. Camp.

Ricardo Rivón y Cuca Campa de Rivón con Carmen y Pilar Othegui, Abelardo Rivón, Víctor Rodríguez Campa y Luis Othegui.

Dos matrimonios, Johnny Pella y Lilia Soto y José Simón y María Luisa Morales.

Mr y Mrs Samuel Hinich, Mr William Dumbar, Mr Francisco Carlyle, Mr George Mederos, Mr Paulino Cantón.

La señora María Plasencia viuda de González con su hija Angelita y el señor Jesús Fraga Jr.

Mr y Mrs C. Burton, Mr Kagon Moyers, Mr Elmer Carlson.

En otra mesa el ingeniero Eduardo Aguado y Rosalina de Aguado con el Dr. Alfredo González y Georgina de González.

Y otros parties más que por falta de espacio no publicamos.

«SANS SOUCI».—Las noches de «Sans Souci» son favoritas del mundo habanero.

Allí se da cita en sus incomparables fiestas una selecta concurrencia.

El sábado se reunió un núcleo social muy escogido, bailándose hasta muy tarde con la orquesta de los hermanos Palau.

La dirección de «Sans Souci», siempre atenta con su público, nos anuncia el debut de una nueva pareja de bailes, que llega del Norte precedida de fama y nombre, muy conocida por cuantos cubanos visitan los Estados Unidos.

Trátase de Henry y Marinoff, que debutará esta noche.

Una nueva adquisición de «Sans Souci».

La concurrencia del sábado fué selecta.

El ex alcalde de la Habana, doctor Guillermo Belt, y su distinguida señora Cuquita Martínez Silverio, tenían un party con sus invitados, el señor Francisco Pérez de la Riva y señora, y la señorita Cecilia Boada y el joven Avendaño Lazoda.

Dos simpáticas parejitas resaltando en otra mesita: Cristina Castellví y José R. Piedra, Beba Montero y Billy Castellví.

El señor Guillermo Castellví y señora Cristina Fernández, en otra mesa con Francisco Vidal y señora Carolina Fernández y Manuel Fernández y señora Mami Salazar.

Con el doctor Nicolás Puente Duany y señora Ofelia Santos, se reunían el doctor Pedro Machado y señora Blanca Markovits y la señorita Margarita Lutar y el señor Luis de Cárdenas.

La señora de Milián, chaperoneando esta mesa: Georgina Milián y Miguel Oyarzun, y Olga Greña y Willis Rivero.

La señora María P. de Castaño con estas parejas: Elvira Aldrey y Jorge Ramos, Mignón Bueno y Emilio Corvisón y Olga Castaño y Raúl de Castro.

El doctor López Fundora y señora Maruja L. de López Fundora, en otra mesa, con el señor René F. Font y señora Irma M. Barrios y el señor José Hernández Toraño y señora Nenita Simón.

Tres parejitas: Cecilia Pino y M. Preston, Nina Faura y Pablo Lavín, y Lilita Faura y Rogelio Salazar.

El doctor Carlos M. Peláez y su señora Amalia Simoni con el doctor Rafael Fernández Ruanes y señora Margarita Villa Urrutia.

La señora Ana Riera de Prats y la señorita Aurorita Prats y el joven Rigoberto del Corral.

El señor Ernesto Espín y su señora Fefa Galdós, con el señor Carlos Blanco y la señorita Achequin Galdo.

En otro party el doctor Fernando Freyre de Andrade y su señora María Cause con la linda señorita Silvia Freyre y el joven D. Harrison.

Con el señor Rodolfo Díaz y señora Mercedes Palacios estaban los esposos Felipe López González y Otilia Ramos.

La señora Hortensia Martel de Berndes y su encantadora hija Monadita, con el joven Alvaro Regil.

Por último estas dos parejitas: Elvira Rivera y Emeterio Zorrilla, junior, y Elena de Córdoba y Virgilio Villalta, Jr.

ESTHER SEIGLIE DE FABRE.—A consecuencia de un ataque agudo de apendicitis se encuentra recluída desde el sábado en la clínica de 25 y A en el Vedado la señora Esther Seiglie gentilísima esposa del señor Federico Fabré.

Los médicos que la asisten esperan una mejoría para entonces proceder a la operación.

Nuestros más fervientes votos por su restablecimiento.

SEVILLA BILTMORE.—Todas las tardes el patio sevillano del hotel «Sevilla Biltmore» se convierte en el lugar de cita.

Allí se baila a los acordes de la celebrada orquesta de Don Azpiazu, conjunto de catorce profesores que ejecuta un amplio programa bailable.

El domingo, a la terminación de las carreras, fué el «Sevilla Biltmore» un sitio de gran concurrencia, y como es natural, de animación.

Numerosos los parties.

En una mesa, el doctor Tomás Armstrong y señora Graciela Simpson, con el doctor Héctor Rocamora y señora Ana Simpson.

El doctor Carlos de Valle y su señora Margarita M. de Valle, con la señorita Berta de Valle y el joven Luis Duany.

En otro party la señora Amparo Galán de Córdova con dos parejitas simpáticas: Elena de Córdova y Virgilio Villalta, Jr., y Eva Luz Rivera y Emeterio Zorrilla, Jr.

Otra mesa con dos parejas: María Magdalena Leal y José Luis Cabarrocas, y Delia Cabarrocas y Oscar Carreras.

El doctor Carreras y su señora Elena Tremols, con la señora María Rabassa de Miles y el joven matrimonio Domingo Novo y Elvira Lence, y las señoritas Mary Miles y María Rosa Burcet.

El señor Antonio Fernández de Castro y Alice Ferhmann y Rodolfo Villar con Isabel Alvarez.

Con el señor Antonio Todaro, la señorita Elena Tabío en otro party.

En otra mesa, el señor Armando R. Lendián y señora Ofelia Berenguer, con el doctor Augusto Maxwell y señora Silvia Vieites y Harry Mayorkas y señora Juanita Fabián y la señora Eloisa Pasalodos.

El señor Luis Felipe Morejón y el doctor J. Morales, en otra mesa, con las señoritas Julia Suárez y Belén López Gobel.

La señora Juana M. Suárez viuda de Navarro, con la señorita Elodia Navarro y Antonio Fernández.

Otra mesita con el doctor Elio Rodríguez Walling y la señorita Amelia Van de Water.

En otro party la señora Nena Roca y E. D. Norton, Jr., y dos señoritas tan graciosas como Otilia Ruz y Herminia Ferrer y los jóvenes Armando Enríquez y Enrique Roca.

ENRIQUITO TOVAR LOBE.—El Directorio del Retiro Marítimo, por acuerdo de fecha reciente, ha nombrado Secretario del mismo, al laborioso y competente funcionario de esa institución al joven Enrique Tobar Lobe.

Si felicitación merece el joven Tovar, no las merecen menos el Directorio del Retiro Marítimo por la justa designación que ha hecho.

Nuestros plácemes a ambos.

LOS SEÑORES DE NODARSE.—Se encuentran de nuevo en nuestra capital, después de una grata temporada en los Estados Unidos, el joven y conocido matrimonio Orencio Nodarse y Estela Alonso.

Los señores de Nodarse visitaron en Nueva York a su hija Conchita, la dulce y encantadora jeune fille, que cursa sus estudios en un afamado plantel de aquella ciudad.

Luis DE POSADA.

E. P. D.

LA SEÑORA

EMILIA ORTA VDA. DE BALSA

HA FALLECIDO

Dispuesto su entierro para hoy, martes, 31 a las cinco de la tarde, los que suscriben suplican a las personas de su amistad se sirvan concurrir a la citada hora a la Capilla Central del Cementerio, por cuyo favor les vivirán agradecidos.

La Habana, 31 de Enero de 1939.

Elena Balsa; Angel Hoyos; María Elena, Arturo, Isabel, Marta, Amalia y Mercedes Hoyos Balsa; Dr. Alfredo Martínez; Sobrinos de Nazábal.

FUNERARIA DE PRIMERA CLASE DE
JOSE C. VIOR
ESPADA, 26. TELEFONOS U-3838 Y U-5252

E. P. D.

LA SEÑORA

MARIA LUISA SANCHEZ VDA. DE VALLINA

HA FALLECIDO

Después de recibir todos los Sacramentos y la Bendición Papal.

Y dispuesto su entierro para las cuatro p. m. de hoy, martes, los que suscriben, hijos, nietos y demás familiares, ruegan a las personas de su amistad se sirvan concurrir a la casa mortuoria, Malecón 611 (altos), entre Gervasio y Escobar, para desde allí acompañar el cadáver al Cementerio de Colón, favor que agradecerán.

Habana, 31 de Enero de 1939.

Dulce María de la Vallina Viuda de Morales de los Ríos (ausente); Raoul de la Vallina y Sánchez; Elías, Francisco, M. M. Escolapias Esperanza y Josefina y R. P. Antonio M. Entralgo y de la Vallina; Ramona de Valle de Vallina; Dinorah Castro de Entralgo; Rosario Guzmán de Entralgo; Dr. Alejo Sánchez Acosta; José Alejo Sánchez; Dr. Joaquín Gundián; R. P. Guillermo Basterrechea, Franciscano; Dr. José de Valle Alvarez.

SE SUPLICA NO ENVIEN CORONAS NI FLORES

FUNERARIA DE PRIMERA CLASE
ALFREDO FERNANDEZ
SAN MIGUEL 313 TELEFONO---A-6348

M.E.C.D. 2016

SE COMUNICA A SANIDAD LAS MEDIDAS TOMADAS POR FILIPINAS CONTRA LAS PROCEDENCIAS ASIATICAS

HABANERAS

LA MODA ACTUAL

MODELOS DE HOLLYWOOD

Dorothy Moore, artista de la Columbia, nos ofrece la novedad de este modelo de tarde, propio para jovencita, confeccionado en crepé color azul vitriolo con bordados de cuentecillas.

NUEVO PRODUCTO

Entre los últimos productos de belleza creados por **Max Factor**, aparece conocido con el nombre de **Gloss**, que es un líquido que se aplica en los labios después de realizado el maquillaje, dejándolos con un brillo precioso.

En la última película de Norma Shearer, **María Antonieta**, hemos podido apreciar este detalle que realza la belleza femenina, aumentando el brillo de los labios. Esta bellísima artista se prestó voluntariamente a lucir este nuevo detalle del maquillaje, al notar el efecto maravilloso que ofrecía.

NOTAS DE PARIS

Lucien Lelong se muestra francamente partidario del tricolor para sus encantadores conjuntos de mañana. Una ceñida falda azul, apenas amplificada en su base, blusita en color rojo ladrillo y saquito suelto en un hermoso tono de gris humo, componen uno de sus modelos más admirados para paseos matinales y excursiones por la campiña. No obstante, ofrece otros modelos para viajes primaverales de igual sencillez y elegancia, pero realizados en colores unidos; uno de ellos, que destina para estar en la **Côte d'Azur**, está ejecutado en un hermoso suit color beige, tejido de Rodier flexible y confortable. La línea sencilla y elegante de este conjunto constituye una de las principales características de esta colección.

En las colecciones de Maggy Rouff aparece el marocain estampado. Propone un conjunto formado por sencillísimo y elegante traje en marocain negro unido, sobre el cual coloca una especie de abrigüito retenido a la cintura, en marocain de fondo blanco con originales diseños en negro. El borde del abrigo está completamente festoneado lo mismo que los bordes del jabot en organza blanca, cuyas puntas llegan casi hasta la cintura.

Esta misma casa presenta otro conjunto primaveral de gran distinción: sobre una falda realizada en fina lanilla negra, de corte simple, se lleva una casaquita de faldoncillos algo amplificados, en **surah** de fondo negro con estampados en amarillo claro.

Los nuevos boleritos bicolores que presenta Robert Piguet son de una exquisita originalidad: combina el tejido de lana color beige con el satén negro que forma los delanteros y el dorso del cuerpo utilizándose la tela de lana para falda y mangas, como también el gran cuello que forma solapas que descienden hasta la cintura, que ajusta por medio de una gran moña en satén negro. Este modisto preconiza también el piqué estampado; escogió un flexible piqué de fondo negro con diseño floral y multicolor para un conjunto muy chic y que adorna en el saquito de grandes solapas de piqué blanco ribeteadas del piqué estampado.

Schiaparelli presenta ya en su reciente colección trajecitos completamente estivales. Uno de ellos, ejecutado en fina tela de lino de fondo blanco con diseños jaspeados multicolores, es todo un exponente de la gracia y distinción que constituyen las principales características de esta gran modista.

Las muselinas bordadas, los tules de hilo adornados de finas valenciennas aparecen en las colecciones primaverales utilizándose principalmente para **jabots**, blusitas, cuellitos y puños que alegran algunos de los lindos **ensembleurs** que admiramos en las colecciones más recientes.

GALLETICAS SELECTAS

Las galleticas escogidas por el público que sabe comer y seleccionar sus alimentos son las de la marca conocida **Huntley and Palmers.**

Esta marca inglesa representa la perfección en delicadeza, anotándose un éxito más en cada producto que lanza al mercado.

Para desayunos, tes, **cocktails**, así como para entremés y acompañamiento de cualquier plato resultan exquisitas. Pídalas en su tienda de víveres y probará algo delicado.

¡QUE TE DIVIERTAS!

Era en el mes de abril. La primavera
de flores los jardines revestía;
y en el alma del campo florecía
majestuosa y triunfante la palmera.

Se efectuaba una fiesta placentera,
pletórica de dicha y alegría,
y en medio de los goces de la orgía
yo te hablé de mi amor por vez primera.

Pero tú, que siempre has sido fría,
dijiste que eras joven, por lo mismo
pensabas divertirte todavía;

y al presumir mis ilusiones muertas,
en un rasgo de orgullo y de civismo
a tu oído exclamé: ¡que te diviertas!...

Nemesio Carcassés Pérez.

MENU DEL DIA

Almuerzo

Fruta bomba.
Tortilla de petit-pois.
Molletes. Souflé de papas.
Platanitos. Ensalada.
Chayotes rellenos.

Comida

Grape fruit.
Sopa de ostiones.
Cebollas rellenas.
Pierna de puerco. Ensalada.
Cascos de naranjas.

RECETAS DE COCINA

Cake corriente

Se baten cuatro cucharadas de mantequilla y ocho de azúcar; cuando esta se disuelva se le añaden seis claras de huevo, una a una; una taza de leche y seis cucharadas de harina de Castilla con una de Baking, y por último las claras batidas a punto de merengue. Todo bien unido se coloca en un molde engrasado con mantequilla, cocinándose en el horno.

M. R. de FONTANILLS

TIENE LA CORPORACION DE DETALLISTAS NUEVA Y VALIOSA DIRECTIVA

En animada junta celebrada por la «Corporación de Compras de Detallistas de Víveres de La Habana» tuvo posesión la nueva Directiva de esta prestigiosa colectividad, y la cual quedó integrada por los siguientes señores:

Presidente: Martín Larena; Vicepresidente, Benigno Alvarez; Secretario, Vicente Puig; vice secretario, Gerardo Sampedro; Tesorero, Leonardo Castañi; Vice Tesorero, Alejandro García, y Vocales: Manuel Reinoso, Manuel Marcio, José Presno, Serafín Cernuda, Ramiro Fernández, Octavio Muñiz, Manuel Rodríguez, Angel Vega, Isidro Alvarez, Antonio Inclán, Vicente Corripio, Avelino Menéndez, Mauel Rey, Saturnino Alvarez y Marcelino Avello.

HOY SE ESPERA EL ARRIBO DE UN VAPOR TANQUE DE E.U. CON 61,500 BARRILES DE PETROLEO

Llegaron ayer procedente de Miami cuatro aviones. Mejoró algo la recaudación aduanera El «Columbus» trajo una gran. excursión. Numerosos pasajeros llegados

Procedente de Miami llegaron ayer al aeropuerto del Arsenal, los aviones de la Pan American Airways Inc. marcados con los números NC822M. NC16926 y NC15373, habiendo rendido este último dos viajes en el día.

Por esta vía llegaron en total 93 pasajeros, siendo la mayor parte de ellos turistas norteamericanos, figurando también los señores Antonio Guerra, Marcelino García y señora; José García, Alonso Menéndez Valeriano Salas, María Salas, el editor inglés Mr. Sydenham Glenister, el agente general de la Oficina del Lloyd Norte Alemán en la Habana señor Armin Von Uslar, y otros.

En el avión NC 16926 llegaron varios magnates americanos, que siguieron viaje ayer mismo para Mérida, Yucatán, después de haber permanecido breve tiempo en la Habana.

Dichos viajeros que se dirigen a las Cumbres de Maltrata, en viaje de placer, son Grover Loening. ex Director de la Pan American Airways Inc., y dueño de la fábrica de aviones Loening, quien va en compañía de su esposa; el publicista R. Fleischman, dueño de la revista «The New Yorker»; el banquero Stephen Sandford, conocido jugador de polo en los Estados Unidos, quien va en compañía de su esposa, el terrateniente Sidney J. Legendri, y señora; el banquero retirado Charles A. Mun e hijo, y Jean Cochrane.

Los que salieron para Miami

Por la vía aérea, salieron ayer para Miami 66 pasajeros entre los que se encuentran los señores Avendaño Losada, Cónsul de Venezuela en dicha ciudad floridana; el financiero George A. Prideville, el periodista americano Bryan Field; Joaquín Flores, Raoul Fernández, el jockey chileno Alberto Dunoso, el periodista americano Paul Hirstensdei, Frank Ortall y otros.

Tambien regresaron por esta vía los quince periodistas de los distintos diarios que se editan en los Estados Unidos de América, que llegaron el pasado domingo a nuestra capital en viaje de placer.

El «Cuba»

Procedente de Tampa y Key West llegó ayer tarde el vapor americano «Cuba», de la Peninsular y Occidental S. S. Co., que trajo carga general, correspondencia pública y 244 pasajeros, en su casi totalidad turistas.

El «Cuba» regresará hoy por la mañana a los puertos de su procedencia, llevando carga general y numerosos pasajeros, entre los que se encuentran los señores E. González y familia; María Josefa de Roig, José Poyo y señora; Armando Ciceradc, Carmen Fernández, Florentino Santos, Luis Poyo y familia.

El «Columbus»

En su viaje de excursión iniciado en New York arribó ayer tarde a última hora, el magnífico trasatlántico alemán «Columbus», que conduce 308 pasajeros turistas en tránsito.

Para la Habana trajo dicho buque 14 pasajeros, siendo turistas, en su casi totalidad, figurando también el señor Alfredo Olavarría, Consejo de la Legación de Venezuela en Cuba.

El «Santa Marta»

En su viaje regular llegó anoche de New Orleans, el vapor americano «Santa María», de la Gran Flota Blanca, que trajo carga general y pasajeros con destino a la Habana así como carga y pasajeros en tránsito para puertos de Centroamérica hacia los cuales siguió viaje esta madrugada.

Los que embarcaron para Miami

Con más de 160 pasajeros, en su mayor parte turistas, regresó anoche a Miami el vapor americano «Evangeline», de la Peninsular y Occidental S. S. Co.

De la lista de los pasajeros embarcados por este buque anotamos a los señores: Octavio Roig, Roberto Carricaburo, Alberto Almasqué, el policía americano Antonio Iverson y su hermana Agnes, y otros.

El «México»

Directo de New York arribará hoy por la mañana el vapor americano «México», de la Ward Line, que trae 47 toneladas de carga general y 26 pasajeros con destino a la Habana, así como carga y 73 pasajeros en tránsito para Progreso y Veracruz hacia donde seguirá viaje hoy mismo.

El «Veragua»

Esta tarde es esperado en la Habana, procedente de New York el turbo eléctrico americano «Veragua», de la Gran Flota Blanca, que viene en ruta a Centroamérica.

Con destino a este puerto, así como en tránsito, conduce el «Veragua», carga general y pasajeros.

El «President Garfield»

Con carga general y pasajeros para la Habana así como 114 viajeros en tránsito llegará hoy procedente de New York el vapor americano «President Garfield».

El «Istria»

El vapor italiano «Istria», llegará hoy de Génova y escalas, con carga general y pasajeros tanto para la Habana como en tránsito.

El «Florida»

Con 330 pasajeros, turistas en su mayor parte, llegará hoy de Miami el vapor americano «Florida», de la Peninsular y Occidental S. S. Co.

El «Neptuno»

El vapor hondureño «Neptuno» llegará mañana procedente de New York, Baltimore y Savannah, con carga general.

Para cargar azúcar

El día 6 del entrante mes de febrero llegará a la Habana el vapor americano «West Kyska», que viene a tomar 60,000 sacos de azúcar refino que llevará a los Estados Unidos de América.

Cargamento de petróleo

Con 61,500 barriles de petróleo crudo, llegará hoy de Smithbluff, Texas, el vapor tanque «Glenpool».

El «Birgit»

Procedente de Norfolk llegó ayer el vapor danés «Birgit», que ha traído un cargamento de carbón.

El «Britannic»

Para New York, vía Nassau, salió ayer de regreso de su viaje de excursión el vapor inglés «Britannic».

La recaudación

Durante el día de ayer la Aduana de la Habana recaudó la cantidad de $61,640.90.

425 FINCAS RUSTICAS HAY EN EL TERMINO DE ANTILLA, ORIENTE, SEGUN EL CENSO

Por el subnegociado de Clasificación y Ordenación de Datos del negociado de Estadísticas de la Secretaría de Agricultura, se ha terminado el censo agrario nacional, en lo que se refiere al término municipal de Antilla, provincia de Oriente, con el siguiente resultado:

Fincas rústicas empadronadas: Barrio de Bijarú, 140; barrio de Canalito, 47; barrio de Cortaderas, 29; barrio de Delite, 19; barrio de Novillos, 31; barrio de San Jerónimo, 67; barrio de Sao de los Hidalgos, 67; barrio de Tacajó, 49. Total, 425 fincas.

Superficie total, 3,999.02 caballerías. Superficie útil, 3,674.01 caballerías. Monte alto, 418.56 caballerías. Monte bajo, 406.87 caballerías. Potreros, 854.19 caballerías. Sabana, marabú, etc., 54.29 caballerías. Renta, $302.00. Palmas reales, 13,142.

AUTOMOVILES CIRCULADOS

Por transitar con exceso de velocidad, ayer fueron circulados por la Policía, los vehículos siguientes:

Primera Estación: 18,189.
Séptima Estación: ómnibus 13, 1,040, 359, 14 y 494.
Octava Estación: 18.158.
Oncena Estación: 77,046.

Desde los estudios provisionales de Prado 63.

10 a. m. Hora para la Mujer, a cargo de la distinguida escritora señora María Radelat. Tópicos, de alto interés femenino.

2 p. m. Mad. D'Avignon en su "Hora Presagios" Fiel interpretación de los sueños. Dirija su correspondencia al Apartado 41. Habana.

7 p. m. ¿Qué hubiera usted querido ser, de no ser lo que es? Un hit más de estas populares Emisoras.

Las interviús de hoy:

Dr. Emeterio Santovenia Ex-Secretario de la Presidencia.

Ruperto García. Expendedor de billetes de Lotería y prestamista

FOSFATINA FALIERES

LA HARINA ALIMENTICIA INCOMPARABLE A LA CUAL MILLONES DE NIÑOS DEBEN LA FUERZA Y LA SALUD FACILITA LA DENTICION Y EL DESARROLLO OSEO CONVIENE A LOS ANEMICOS, ANCIANOS Y CONVALECIENTES. EXIGIR SIEMPRE LA MARCA DE GARANTIA «FOSFATINA FALIERES» REPUTADA EN EL MUNDO ENTERO Y RECHAZAR TODAS LAS IMITACIONES.

DE VENTA EN TODAS PARTES-PARIS.

El Juzgado de Primera Instancia de Almendares ha declarado con lugar un interdicto de propiedad industrial

El Juez mantiene a la entidad actora en los derechos de su propiedad. Jubilado otro periodista. Subastan una finca. Un fallo condenando a pagar. Divorcios y asuntos civiles

El señor Juez de Primera Instancia del Oeste, doctor Valle Moré, por ante el Secretaio Ricardo Martín, y en los autos del juicio declarativo de menor cuantía establecido por José Fernández González, contra la herencia yacente de Amelia Castañer y Baró, Viuda de Coronado en el que comparece como albacea testamentario de los bienes quedados al fallecimiento de la señora Castañer, el señor Salvador González, dictó sentencia declarando con lugar la demanda y en consecuencia condenando a los demandados a que en el acto den y paguen al actor la cantidad de 640 pesos, importe de 16 mensualidades del alquiler de la casa calle I, número 39 en el Vedado.

Jubilado un periodista

El doctor Manuel R. Zaldívar, juez de primera instancia de Almendares, ante el Secretario Miguel A. Sainz Silveira, dictó auto concediendo una pensión ascendiente a 70 pesos mensuales, a favor de Otilio Rafael Arcadio Mesa y de la Moneda, con cargo al Retiro de Periodistas.

Divorcios

Numerosas fueron las sentencias de divorcio dictadas ayer por los juzgados de primera instancia de esta capital.

—El doctor Zaldívar, juez de primera instancia de Almendares, ante el Secretario Hermógenes Giménez, decretó la separación de los esposos José Francisco Martínez Bassallo y Angélica Matilde Pazo y González.

—En el divorcio seguido por América Aenlle y Collazo contra Antonio Francisco José Gaspar Pérez Contreras y Díaz, el juez de primera instancia del Este, ante el Secretario doctor Silvio E. Perdomo, dictó sentencia declarando con lugar la demanda y en consecuencia disuelto el vínculo matrimonial existente entre ambos cónyuges.

—El doctor Juan Ignacio Jústiz, juez de primera instancia del sur, ante el Secretario Enrique Benemelis, dictó sentencia declarando disuelto el vínculo matrimonial existente entre Abraham Redikel y Beatriz Yalkut dejándolos en libertad de contraer nuevas nupcias.

Sin lugar un menor cuantía

El doctor Lens, juez de primera instancia del Este, ante el secretario doctor Silvio E. Perdomo, dictó sentencia, declarando sin lugar la demanda de menor cuantía establecida en cobro de $1,555.00, por Arturo Rodríguez Piedra, contra María Teresa Cabarga y Fernández, absolviendo de la misma a los demandados.

Subastan una finca

El juez de primera instancia del Este, doctor Lens, ante el Secretario Antonio Daumy, en los autos del juicio ejecutivo seguido por Alfredo González Muñoz contra Nicasio Villar González, se ha dispuesto sacar a pública subasta el edificio de ladrillos situado en el solar 1 del Reparto Santa Amalia, propiedad del demandado el cual ha sido tasado en la cantidad de $3,641.00, encontrándose dispuesto el acto del remate para el día 16 de marzo a las 8 y media de la mañana.

Condenado a pagar

El juez de primera instancia del sur, doctor Juan Ignacio Jústiz, secretaría de don Enrique Benemelis, por medio de sentencia declaró con lugar la demanda de mayor cuantía establecida por Gerardo Corral Díaz, contra la Sociedad de Cabeza y Palacio, domiciliada en Sagua la Grande, condenándola a pagar la cantidad de $6,000.00, intereses y costas, producidos en el juicio.

Declaran con lugar un interdicto de propiedad industrial

El doctor Manuel R. Zaldívar, juez de primera instancia de Almendares, por ante el secretario Hermógenes Giménez, habiendo visto los autos del interdicto de la propiedad industrial promovido por The Ulrici Medicine Company Incorporaton, establecida en New York, contra el señor José A. Fonseca Febles, comerciante establecido en Guanabacoa, dictó sentencia declarando con lugar dicho interdicto, y en su consecuencia manteniendo a la entidad actora en los derechos exclusivos de su propiedad industrial con relación a la marca número 58456 denominada «Dr. Ulrici», conminando a los demandados a que se abstengan de realizar actos perturbadores en relación con la susodicha marca.

Relación de los asuntos civiles turnados ayer

Exhortos: de Alacranes en mayor cuantía por Fermín Alvarez, contra Ignacio Padrón Hernández, al centro.

De Bejucal, en divorcio, por Juan Félix Rodríguez, contra Dulce María Soler, al sur.

De Santiago de Cuba, en divorcio, por Santiago Peral, contra Carmen Martínez, al Este.

De Marianao, en hipotecario, por Adolfo Fernández, contra Clemencia Marcos Guardia, al de Almendares.

Inscripción de nacimientos

Sofía López al oeste; Aracelia Valdés, al de Almendares; Mirta Camacho, al sur; Irene Bacher ,al norte; Laudelina Fajardo, al norte; Manuel y Gladys Vals, al Este.

Apelaciones

José Mateu contra Zoila Placencia, al centro; Patricio Obregón contra Sinesio Fraga, al norte; Salvador Cowter, contra Manuel Pérez, al Este; José C. Cenjudo contra Alberto Martí y otro, al centro.

Mayor cuantía en tercería

Guillermo Fernández Trevejo y Castro, en tercería al verbal 7994-33, del juzgado municipal del oeste por Compañía de Préstamo S. A., contra Nicolás Almeida Díaz y otros sobre cancelación de escritura, al Este.

Declaratoria de herederos

Eduvigis Balbín Balbín, al sur.

Mayor cuantía

Cándida Chacón y Orta, contra Alfredo Chacón y Orta, sus herederos, etc., para que la reconozcan como hija de Alfredo Chacón Orta, al sur.

Recíproco disenso

Ramón Peñalver y Celestina Moreda, al centro; Manuel Castro y María Morejón, al de Almendares; José Falmero y Caridad Albo Argüelles, al sur; Ramón Carrasco Perdomo y Gudelia Rodríguez, al Este.

Divorcio

Alfredo Flores Pérez, contra Emilia Aragón Muñoz, al Este.

EL HOSPITAL DE LA POLICIA

En el Hospital de la Policía que dirige el comandante Médico doctor Eduardo García Porraspita, M. P., están de guardia hoy los doctores: César Sotolongo, Juan del Cristo, auxiliados por los enfermeros Pablo Hernández y señorita Blanquita Pérez Zayas.

En el día de ayer fueron ingresados los vigilantes: Fidel Alvarez, Manuel Morejón, Teodoro Ortiz, José Alemán y Ricardo Balmaseda.

Fué dado de alta el vigilante Tomás E. Cortés.

Sesiones en el Hospital

Anoche a las 9 p. m. tuvo efecto en el Hospital de la Policía, en el Salón de Conferencias, la tercera sesión de los Staff-Meeting de dicho Hospital, con el siguiente programa: 1.—Un termo-inyector de sueros. Por el primer teniente farmacéutico doctor Armando García Porraspita. 2.—Algunos casos de sepsis oral tratados en este Hospital y su importancia en relación con las enfermedades generales. Por el primer teniente dentista, doctor Oscar Hernández Hernández. 3.—Importancia del examen acumétrico para ingresar en la Policía Nacional, teniente doctor Alberto Lavín Padrón.

TITULOS PARA MARCAR GANADO EXPEDIDOS POR LA S. DE AGRICULTURA

Han solicitado marcas como ganaderos menores, los siguientes señores:

Domingo Trujillo, Luis Ramírez, Manuel Figueredo Rosales, George W. Saul, José Rodríguez y Gabino Rodríguez.

Y como ganadero mayor, el señor Leopoldo Agüero.

Títulos expedidos

El subsecretario de Agricultura, doctor Gustavo E. Perea, ha firmado los siguientes títulos expedidos por el negociado de Registro Pecuario y Marcas de Ganado.

Pedro Lizama González y Francisco Hernández Galloso, de la provincia de Matanzas.

Rafael Hernández, Gerardo Almansa, Andrés Padrón Santalla, Agustín Rosa González, Carmen Tormes Fentón, Francisco Hernández Sicilia, Pedro Hernández Méndez, Cándido Herrera Negrín, Lázaro Armenteros, Bernabé González y Miguel Hernández, de la provincia de Santa Clara.

Servando Germán F. de la Cruz, Julián Bello Rosabales, Rafael Zaldívar Díaz, Antonio de la Nuez Rivero, Miguel León Reyes, Juan Hernández Díaz, Luis Guevara Guevara, de la provincia de Camagüey.

Almaguer y Hno., Francisco Arévalo y Ana Luisa Machado, de la provincia de Oriente.

HURTO DE TRES PESOS

Cándido Rodríguez Rosell, vecino de 29 y Príncipe, fué acusado por José de Diego, dueño del café situado en Infanta y Carlos III, de haberle hurtado tres pomos de leche.

AUMENTO CONSIDERABLE DE LA VIRUELA EN ESTADOS UNIDOS, VENEZUELA Y OTROS PAISES

De estos hechos se da cuenta al Servicio de Cuarentenas. Personalmente distribuye el Secretario de Sanidad, entre los pobres, los talonarios para la adquisición de comidas

El Secretario de Sanidad ha recibido una comunicación de la Oficina Sanitaria Panamericana, radicada en Washington, en la que le informa de las drásticas medidas dictadas por el Jefe de Cuarentenas de las Islas Filipinas contra los portadores de cólera procedentes del Asia, y el aumento considerable de la viruela en la República de Colombia, en Sur América.

Debido al número de portadores de cólera que continúan encontrándose entre los pasajeros de tercera, procedentes de puertos asiáticos, el Gobierno Filipino, por medio de su Servicio de Cuarentenas, ha dispuesto, por Circular del pasado 15 de diciembre, que, hasta nuevo aviso, continuarán en vigor los reglamentos que exigen a todos los pasajeros de tercera la presentación de certificados de vacunación anticolérica expedidos por autoridades gubernamentales en el puerto de partida, e igualmente, los reglamentos que exigen el examen bacteriológico de todos dichos pasajeros a su llegada a las Islas Filipinas.

En cambio no se exigirán dichos certificados a los pasajeros de primera y segunda procedentes del puerto de Hong-Kong.

También mantiene en vigor el Gobierno Filipino la disposición dictada a fines del pasado noviembre por la que se exige a los pasajeros procedentes de Shanghai, Amoy y otros puertos infectados de viruela la presentación de los certificados de vacunación antivariolosa, fechados menos de un año antes.

De la anterior medida se ha dado cuenta al doctor Hugo Roberts, Jefe de Cuarentenas de Cuba.

Respecto a la viruela en Colombia, se informa de la existencia de setenta y seis nuevos casos recientemente, siendo los Departamentos más atacados por esta enfermedad los de Antioquía, Boyacá, Caldas, Cundinamarca, Magdalena, Nariño, Norte de Santander, Tolima y del Valle.

En cuanto a la viruela en los Estados Unidos de Norteamérica, durante la semana que terminó el pasado día 14 de enero, se registraron cuatrocientos cincuenta y seis (456) nuevos casos en distintos Estados de la Unión.

Y, en Venezuela, se registró una defunción por viruela en la ciudad de Valencia, Estado de Carabobo.

Distribución de tarjetas para raciones crudas a los pobres

En horas de la tarde de ayer, el Secretario de Sanidad, doctor Costales, auxiliado del Jefe de Despacho doctor Laureano López Garrido, distribuyó talonarios para la adquisición de comidas crudas, durante el próximo trimestre, a otros tantos pobres de solemnidad que acudieron, citados al efecto, a la planta baja del edificio de la Secretaría.

Cesantía

Por Resolución del Secretario de Sanidad ha sido declarado cesante el señor A. Aguila, Jefe del Personal del Hospital de Dementes de Cuba (Mazorra), esperándose sea repuesto en ese cargo su antecesor, señor Jerónimo Bidabur, mandado a reponer por la Comisión del Servicio Civil.

La Liga Anti-Narcómana de Cuba

Ha quedado constituída la Liga Anti-Narcómana de Cuba, organización que sin ser Oficial, tendrá contacto con la Sección de Narcóticos de la Sociedad de las Naciones y el Buró de Narcóticos del Gobierno de Washington.

La directiva de la Liga Anti-Narcómana de Cuba está integrada por las siguientes personalidades: Presidente de Honor, doctor Hugo Roberts (Jefe del Servicio de Cuarentenas de Cuba; Presidente, doctor Rogelio Pina, abogado, ex-Secretario del Trabajo; Vice, doctor Guillermo Lage (Director de la Escuela Sanitaria Nacional, muy querido en la médica cubana); Secretario: doctor Miguel Angel Branly (Oculista); Tesorero: doctor Gonzalo Aróstegui, médico; y Vocales: doctores Pastor del Río, Rafael Rodríguez Altunaga, Enrique Guiral Moreno, Luis Pastor de Quesada; Juan Clemente Zamora, Pedro Franco Beato, Gustavo E. Urrutia, estimado compañero del DIARIO DE LA MARINA; Modesto Morales Díaz, José García López, Francisco Gómez y Mario Hevia, y las señoras Zoila de Villiers, M. Portocarrero de Fernández y nuestra compañera en la prensa, Carmela Nieto de Herrera.

De la constitución de esta Liga Anti-Narcómana de Cuba ha dado cuenta a la Secretaría de Sanidad el Secretario General del Instituto Nacional de Previsión y Reformas Sociales.

Resoluciones del señor Secretario

Ha ordenado el Secretario de Sanidad al Director de Beneficencia que tenga presente, al confeccionar el próximo presupuesto, el incluir el cargo de Médico-Jefe de Laboratorio del Hospital Civil de Matanzas; que por los Directores de Sanidad y Beneficencia se dicten las medidas oportunas a fin de que por el Laboratorio Nacional y del Hospital Calixto García, se realicen las investigaciones en los menores asilados en el Reformatorio de Varones establecido en la antigua finca «Torrens», de San Pedro de Punta Brava; informando al Secretario de Gobernación de las deficiencias existentes en los servicios de la Casa de Socorro de Victoria de las Tunas; al Director de Beneficencia se tenga en cuenta en los nuevos presupuestos las indicaciones propuestas por el Director del Hospital Infantil de Santiago de Cuba; que se recabe de la Secretaría de Gobernación el nombramiento de un Veterinario Municipal para las inspecciones del Mercado de Abasto de Cienfuegos; aprobando el acuerdo de la Junta Superior de Sanidad sobre modificación de las Ordenanzas Sanitarias en cuanto al procedimiento a seguir en los distintos casos de enfermedades trasmisibles, así como el que debe seguirse con los fallecidos por esas causas; y, aprobando otro acuerdo de la propia Junta de Sanidad referente a la Ley del Cierre de las Droguerías y Farmacias.

Jefe de Sanidad interino

El Director de Sanidad ha recibido una comunicación del doctor Carabito, quien se ha hecho cargo interinamente, de la Jefatura Local de Zulueta por licencia concedida al jefe en propiedad, doctor Armas.

BANDERA DEVUELTA A MEXICO

La Embajada de Cuba en México, ha comunicado a la Oficina Panamericana de la Secretaría de Estado que ha sido devuelta a ese país, por el doctor D. C. W. Sangent, una bandera.

Por las cartas cruzadas entre la Secretaría de Educación Pública y el doctor Sargent se informa que perteneció al conquistador Hernán Cortés, pero como ostenta el escudo de la ciudad de México, se supone que sea del siglo XVIII y que haya sido tomada del Palacio Nacional en 1847 y conservada en los Estados Unidos hasta que fué devuelta al Gobierno de México.

La referida bandera ha sido enviada por instrucciones presidenciales al Museo Nacional de Arqueología, Historia y Etnografía.

Se ha nombrado una comisión de peritos para que estudie dicha bandera y rinda un dictámen sobre ella.

LESIONADO GRAVE

León Jerez Santana, de 68 años y vecino de San Lázaro y Aramburu, sufrió lesiones de carácter grave, al caerse en Campanario y San Lázaro.

Actualmente están moliendo sesenta y ocho centrales

Los ingenios **Vertientes, Gómez Mena, Baraguá, Francisco y San Germán** envasan mayor cantidad

Durante las últimas 24 horas comenzaron a moler los centrales azucareros «San Ignacio», de Matanzas; «Algodones», de Camagüey; y «Cape Cruz», Ermita y Estrada Palma, de Oriente.

El record diario de la producción azucarera de los centrales es como sigue:

Provincia de Pinar del Río

Central Andorra, día 28: 158 sacos envasados. El Pilar, días 27 y 28: 2.180 sacos envasados. Mercedita, días 27 y 28: molió para mieles. Niágara, días 26 al 28: 2.063 sacos envasados. Orozco, días 27 y 28: 2.348 sacos envasados. San Cristóbal, días 27 al 29: 4.005 sacos envasados. San Ramón, día 27: 196 sacos envasados.

Provincia de la Habana

Central Amistad, días 26 al 28: 5.180 sacos envasados. Gómez Mena, días 26 al 28: 8.186 sacos envasados. Josefita, días 28 y 29: 1.430 sacos envasados. Mercedita, días 27 y 28: 4.128 sacos envasados. Occidente, día 28: 540 sacos envasados. Portugalete, días 28 y 29: 2.244 sacos envasados. Providencia, días 26 al 28: 5.586 sacos envasados. Rosario, 27 y 28: 2.789 sacos envasados. San Antonio, días 27 y 28: 2.675 sacos envasados. Toledo, días 25 al 27: 4.985 sacos envasados.

Provincia de Matanzas

Central Cuba, días 27 y 28: 9.353 sacos envasados. Dos Rosas, días 27 al 29: 2.490 sacos envasados. Elena, día 29: 142 sacos envasados. Guipúzcoa, días 26 al 28: 6.279 sacos envasados. Por Fuerza, días 27 al 28: 2.428 sacos envasados. Progreso, días 26 al 28: 3.853 sacos envasados. Puerto, no envasó. San Ignacio, no envasó. Santo Domingo, días 27 y 28: 2.935 sacos envasados. Triunfo, días 27 y 28: 1.055 sacos envasados.

Provincia de Santa Clara

Central Caracas, día 29: 1.867 sacos envasados. Constancia E., días 28 y 29: 2.088 sacos envasados. Corazón de Jesús, días 27 y 28: 1.572 sacos envasados. Fidencia, días 27 y 28: 2.150 sacos envasados. María Antonia, días 26 al 28: 1.526 sacos envasados. Pastora, días 28 y 29: 1.845 sacos envasados. Ramona, día 27: 1.746 sacos envasados. Resolución, días 27 y 28: 1.645 sacos envasados. Resulta, días 28 y 29: 2.011 sacos envasados. San Agustín L., da 27: 1.678 sacos envasados. San Francisco, días 27 y 28: 1.584 sacos envasados. San Pablo, días 28 y 29: 1.169 sacos envasados. Santa Catalina, día 28: 350 sacos envasados. Santa Isabel, días 27 al 29: 3.320 sacos envasados. Santa María, días 27 y 28: 1.913 sacos envasados. Santa Rosa, días 27 y 28: 2.652 sacos envasados. Ulacia, días 28 y 29: 1.524 sacos envasados.

Provincia de Camagüey

Central Adelaida, días 27 al 29: 6.123 sacos envasados. Algodones, no envasó. Baraguá, días 26 al 28: 10.842 sacos envasados. Estrella, días 26 al 28: 10.842 sacos envasados. Estrella, días 26 al 28: 7.494 sacos envasados. Florida, días 26 al 28: 5.215 sacos envasados. Francisco, días 27 al 29: 15.370 sacos envasados. Macareño, días 27 y 28: 2.808 sacos envasados. Punta Alegre, días 28 y 29: 6.080 sacos envasados. Santa Marta, días 28 y 29: 4.093 sacos envasados. Vertientes, días 27 y 28: 14.446 sacos envasados.

Provincia de Oriente

Central Algodonal, día 2: 604 sacos envasados. América, días 28 y 29: 2.931 sacos envasados. Cacocum, días 2 y 28: 1.104 sacos envasados. Cape Cruz, día 28: no envasó. Ermita, días 28 y 29: 1.286 sacos envasados. Esperanza, días 27 y 28: 1.881 sacos envasados. Estrada Palma, día 28: 745 sacos envasados. Isabel B, días 27 y 28: 2.867 sacos envasados. Maceo, días 27 y 28: 1.438 sacos envasados. Manatí, días 27 y 28: 7.310 sacos envasados. Romelie, días 26 al 28: 1.587 sacos envasados. Salvador, días 27 y 28: 1.277 sacos envasados. San Antonio, días 26 al 28: 1.687 sacos envasados. San Germán, días 26 al 28: 10.617 sacos envasados.

TOMO UN VENENO

Ingirió ayer tinta rápida, ocasionándose una grave intoxicación, Margarita Gautier Valdés, de 15 años y vecina de 15 número 432.

POR SOSPECHAS

La policía arrestó a Angel García Castellanos, vecino de Puerta Cerrada 409, al ocuparle piezas de ropas cuya procedencia no pudo justificar.

M.E.C.D. 2016

Eso de pasar los fines de semana en Varadero y sus alrededores, tiene unos encantos deliciosos. Si quitaran las «guaguas» o, por lo menos los «fotutos» que despiertan a la gente con la salida del sol (lo cual es una «salida» de mala sombra) sería divino. Se conoce que el Ayuntamiento paga a los guagüeros para que despierten a los turistas, y que vean la Aurora Matutina, que es preciosa.

Da gusto dormirse con el murmurar de las olas; y no en la Habana, que no se oye más que el murmurar de los amigos. O sea, que conviene ir de vez en cuando a la playa, para cambiar de murmuraciones.

Por cierto que «La Filosofía», aunque aún está vendiendo los artículos invernales (como frazadas, pongo por sudorífico) y los de entretiempo más o menos íntimos, tiene cuantos utensilios de baño playero puedan necesitar, así las damas como los caballeros. Hay en trajes de baño, «la mar».

¿No lo decía yo?; ya ha ocurrido la primera víctima de los patinadores espontáneos en la Avenida del Puerto: el anciano Rafael Núñez fué atropellado por el patinador desconocido perteneciente a la legión de los que se deslizan todas las noches por el asfalto.

De donde resulta que ese pobre anciano ha sido, a sus años, víctima de un desliz.

Y que los hay de todas edades: desde el que masca chicle entusiásticamente, hasta el que se fuma su buen tabaco «Partagás», y nada más. Que por cierto, a lo mejor un señor de esos va con el tabaco «Partagás» (y nada más) echando humo, sobre sus ocho ruedas, y se cree que es una locomotora.

José Wong es un chino de 58 años, que todas las mañanas madruga para ir a la plaza y comprar para su establecimiento, pero dos desconocidos madrugaron más que él, le dieron de golpes y después que le dejaron «knock-out» casi técnico, le registraron, pero no le encontraron más que las lesiones.

Resumen: que el chino compra fiado, así que los ladrones trabajaron gratis.

Ayer se iniciaron en «El Encanto» las grandes ventas de ajuares de casa en los departamentos del Segundo Piso. Ropas de cama, damascos, cortinas, colchones, alfombras, uniformes de sirviente, etc. etc. Vamos que «El Encanto» da regalados los ajuares de casa. Y cualquier día, hasta el recibo del casero.

El doctor Aurelio Fernández Concheso ha fallado el pleito surgido entre los estudiantes de Pedagogía y los de Filosofía y Ciencias; y el Secretario de Educación ha discernido que ya está legislado en sentido de que los únicos capacitados para ocupar las Cátedras de la Segunda Enseñanza, son los doctorados en Ciencias y en Filosofía, como es lógico. Porque la Enseñanza es cuestión de Ciencia; no de paciencia.

La oportunidad de comprar telas para vestidos, baratísimas y de última moda, como brocados, crepés de fantasía, tafetanes color entero y a cuadros, etc. etc., la tienen las señoras en el «Almacén Martínez», de Muralla 74, esquina a Villegas, porque quiere acabar la existencia: y, claro, vende, que es morirse.

El General Bisbee, que estuvo en la guerra hispanoamericana peleando en el Caney, ha cumplido 99 años, por lo cual ha sido muy felicitado. Y dice la biografía cablegráfica, que sirvió 40 años.

Pero a lo mejor la esposa sonríe, escéptica, pensando que los periodistas somos algo exagerados.

Sepan las señoras que «La Filosofía» tiene una gran necesidad de vender los artículos de entretiempo, porque me han dicho que «Pepe» Gach ya está comprando los del verano. Así que las damas y damitas que siempre están pensando en hacer combinaciones, no necesitan hacerlas: «La Filosofía» las tiene preciosas.

Nueve directores de fábricas han sido condenados en Rusia, porque no despidieron a trabajadores poco activos y entorpecedores de la marcha industrial lo cual nos da una idea casi exacta de lo que es la Dictadura del Proletariado.

O sea, que el Comunismo, mientras no es Poder, clama por el Derecho a la Huelga; y cuando lo es, establece la huelga del Derecho.

Pues huelgan, también, los comentarios.

Tenía que advertir a las damas que en el «Almacén Martínez» de Muralla 74, esquina a Villegas (fíjense las damas que son los pares; y si no, nones) aún quedan terciopelos de seda, paños franceses de color entero y a cuadros, etc. O sea que hay tela linda y barata, para su linda cara.

Obras Públicas ha determinado no dar permisos, en lo futuro, para mítines en los parques, porque estropean los jardines, y nos parece muy bien.

Porque, además, los oradores suelen dar unos gritos tan fuertes, que no dejan dormir a los ciudadanos que se acuestan en los bancos públicos.

Las señoras, que están siempre al tanto de las novedades que ofrece «El Encanto», saben que comenzó ayer la gran venta de ajuares de casa y aprovecharán la ocasión que se les ofrece para embellecer el hogar por poco dinero, cambiando adornos y útiles viejos, por otros nuevos. Lástima que no haya esposos de repuesto.

En Siam, además de mucho arroz, hay conspiraciones como la que se ha descubierto ahora para echar del trono al Sha y restaurar a Prajadipok. Y, a consecuencia del movimiento, han dejado cesantes a muchos jefes y oficiales del Ejército.

Siam está tranquilo; pero los oficiales, «siam» fastidiao.

Se ha formado la Liga contra la Narcomanía, pero también hacía falta otra liga, que pegara bien, contra el uso y abuso de los tabacos de origen desconocido, que desacreditan el mejor tabaco del mundo. Aunque tabacos como los «Partagás», por ejemplo, no los desacredita nadie. Y nada más.

Antonio Leo tiene una bodega en el Reparto de Almendares y ayer salió dando gritos detrás de Ignacio Rodríguez, de 19 años, y de Oscar Rodríguez, de diez, los cuales tomaron un ómnibus acompañados del cajón de la bodega del chino, con los ocho pesos de su contenido.

No necesitamos decir que Ignacio fué el que se cogió el cajón: el otro, el «fiñe» de 10 años, iba de aprendiz.

Se nos olvidaba informar que «El Encanto», además de las grandes ventas especiales de ajuares de casa, está liquidando mil trescientas camisas de dos, dos cincuenta y tres pesos, a $1.39. Así que si hay algún caballero que quiera las mil trescientas camisas para él solo, ya sabe: negocio redondo.

Y como mañana empieza el mes de febrero, es oportunísimo que llamen los señores comerciantes y amables industriales a nuestra Administración, por teléfono, si quieren que se les hagan sus anuncios en las «CARCAJADAS». En cuanto avisen, Aristigueta irá a visitarles, y comenzarán el mes optimistas y regocijados: con «CARCAJADAS».

JOTA ARIS

"EL PINTOR TIENE DEFINIDA MISION NACIONAL QUE CUMPLIR REALIZANDO SU OBRA Y DANDOLA A CONOCER"

Así dice Angel Cabanas Oteiza, pintor español que ha de exhibir en La Habana cincuenta de sus obras. La mayoría de los pintores consagrados, hicieron clásicos

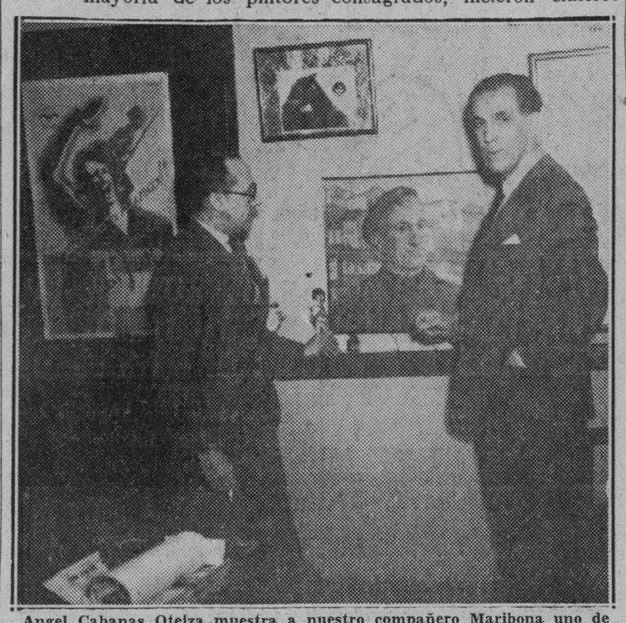

Angel Cabanas Oteiza muestra a nuestro compañero Maribona uno de sus cuadros, en que se observa su dominio del dibujo y de la técnica.

Angel Cabanas Oteiza es un célebre artista español, que lleva mucho años dedicado de lleno a la Pintura, no sólo cultivándola profesionalmente, sino realizando exposiciones de sus cuadros en España y las principales ciudades de Hispanoamérica, acompañado siempre de la mejor fortuna. En Manila obtuvo, además del éxito artístico y de crítica, el placer de que le fueran adquiridos todos los lienzos allí expuestos. En Buenos Aires, lleva celebradas 15 exposiciones en los salones Whitcomb y en «Amigos del Arte», sociedad de mucho prestigio, por donde desfilan todos los valores pictóricos mundiales. Allí sus exposiciones han sido inauguradas por los Presidentes Albear e Irigoyen y figuran cuadros suyos en el Museo Nacional, en el de Rosario de Santa Fe, y en las colecciones particulares de buenos catadores de Arte.

Hay diez obras suyas en el Museo Bolivariano del Perú, inaugurando el Presidente Legía personalmente la exposición allí realizada; seis en el Museo Nacional de Bolívar de Caracas, Venezuela, y una en México, en el Museo Nacional; una obra en el Museo Nacional de Manila, Filipinas. En Europa ha expuesto en el Salón de Otoño durante cinco años, habiendo realizado exposiciones personales en las mejores galerías de Arte Moderno de París, Madrid y Barcelona.

Por primera vez expondrá ahora en la Habana. Entre paisajes y figuras presentará más de cincuenta telas y dibujos. Abundan entre ellos tipos de marinos de la costa vasca, paisajes castellanos, navarros y vascos.

Una de las opiniones de Cabanas Oteiza, que lleva a la práctica siempre, es que el artista no sólo está obligado a producir sin cesar y con la más perfecta honradez, sino también servir de portavoz de la cultura y de cuanto bello hay en su patria, por todas partes.

Llevado de su gran modestia se niega a todo diálogo que se encamine directamente a enfocar su obra artística y hasta sus proyectos para el porvenir, puesto que cree que su misión es dar rienda suelta al afán españolista que pone en sus lienzos. Pero ante nuestro interrogatorio, accede a informarnos, simplemente, que en la Enciclopedia Espasa, Apéndice C, está su biografía y como no es cosa de acortar la charla movida, apasionada casi, que sostenemos con Cabanas Oteiza, dejamos para más tarde consultar dicha obra. Oigamos lo que dice sobre el Arte Pictórico en Cuba:

—Me parece que cualquier persona que visite este maravilloso país, debiera encontrar aquí una Galería donde enterarse de la sensibilidad cubana. Nada de pintar pensando en París o en Roma, cuando lo que tienen Uds. a su alrededor es todo digno de lienzo. Ni de pintar sintiendo en esnob: cada cual con su propia personalidad. Picasso es Picasso: tiene sesenta años y antes de sus arrebatos que enloquecieron al mundo, logrando romper con los caminos trillados, dibujaba como Ingress... y dibuja aún, cuando quiere, sin orgullo y sin rubor. Pues bien, equivocando la lección, por no haberla digerido, multitud de pintores marchan por caminos trillados de modernismo, siguiendo las pautas de tal o cual positivo innovador. No cabe duda que el Arte moderno es juventud, inquietud, dinamismo, y resulta maravilloso, porque todo joven que no lleve esto dentro, está muerto. Aparte de que es muy interesante el modernismo para el mueble, el decorado interior, el muro, el affiche.

—La mayoría de los consagrados modernos estudiaron concienzudamente, —prosigue Cabanas Oteiza—. Fueron académicos. Diego Rivera pasó por el Museo del Prado y el del Louvre antes de influenciarse de la tradición artística de su país. Juan Gris, español también, como Picasso, fué clásico en su juventud. Cossío, joven de gran talento; Juan Dalí, muy interesante, de gran fuerza emotiva; Gargallo, revolucionador con su escultura futurista... Todos, sin museos, exposiciones, estudios y años, serían superficiales y seguidores de otros, no ellos mismos. Yo no pinto ni siento muchas de las cosas modernas. Pero algunas me gustan y las compro. Tengo una colección en mi estudio de San Sebastián que es un pequeño museo. Mi hijo Juan Cabanas, Director de Plástica del Ministerio del Interior, es un vanguardista cien por cien... educado en Roma, con los clásicos y los primitivos. Hidalgo de Caviedes, interesante pintor mural, estudió en Madrid y conoce los fundamentos de la Pintura.

—¿Qué sugiere Ud. para la creación de un Arte Nacional?

—Buena divulgación artística; despertar la sansibilidad de las gentes con exposiciones periódicas de valores mundiales para que vayan bebiendo de buenas fuentes el público y los artistas no con el objeto de copiarlos sino de ir creando el gusto, la capacidad emocional de las multitudes y la necesaria comparación con los valores propios; ir haciendo un museo con elementos que ofrezcan positiva garantía artística, extranjeros y de aquí, y a todos los nacionales que despunten ofrecerles bolsas de viaje cuyo importe sea devuelto al Estado en obras que ingresen en ese Museo.

La protección oficial es imprescindible, y resulta una manera permanente y noble de hacer patria, porque la obra de Arte dura eternamente y prestigia el país en que se halla. Cabanas Oteiza es uno de los pintores de criterio más amplio y equilibrado que conocemos.

Armando Maribona.

Un chofer herido de gravedad por un joven de 15 años

El alquiló el auto y ya en las afueras de la ciudad le exigió el dinero que llevaba

El menor Raúl Vidal y Suárez, de 15 años, vecino de Santo Tomás número 4, fué detenido ayer por la policía y puesto a disposición del juez de Instrucción de la sección Quinta, bajo la acusación de haber agredido a un chofer, al que causó lesiones de gravedad por no acceder a sus exigencias de dinero.

Según aparece de las actuaciones iniciadas por el capitán Pérez, al mando de la Décimocuarta estación, Raúl le alquiló al chofer César Ledo y López, vecino de Neptuno 915, encontrándose estacionado con su auto en la piquera de Aguila y Apodaca, ordenándole que lo trasladara al reparto Mantilla. Cuando el vehículo transitaba por la carretera del Lucero, el menor enarbolando una cabilla en su diestra, le ordenó que le hiciera entrega del dinero que llevaba encima, y como el chofer ofreciera resistencia, lo atacó fieramente, hasta dejarlo privado del conocimiento. Acto seguido emprendió la fuga, siendo posteriormente descubierto y detenido por la policía.

Por disposición del doctor Centellas el menor fué entregado a su padre, José Vidal Iglesias, quien declaró que en vista del proceder de su hijo, se había visto precisado a solicitar su reclusión en un reformatorio.

HURTARON UNA MALETA CON PRENDAS POR VALOR DE CINCO MIL PESOS

El teniente Carlos Aguabella, perteneciente a la Tercera Estación se constituyó en el apartamento número 761 del hotel «Sevilla», donde reside el huésped Ira Eugene Wasthermer, natural de Estados Unidos, de 47 años, corredor de Bolsa, por haber sido víctima de un hurto.

Expuso Mr. Wasthermer, que tenía en una maleta diversas joyas y relojes, y, al levantarse por la mañana, advirtió que la misma había sido sustraída con cuanto había en su interior, estimándose perjudicado en la suma de 5,500 pesos.

Enrique González Santana, vecino de Moro 58, subadministrador del hotel, declaró al teniente Aguabella, que en la noche del domingo llegó a dicho establecimiento el huésped referido, llevando una maleta en sus manos. Como tiene ordenado, solicitó de Mr. Westhermer que le hiciera entrega de la citada maleta para guardarla en la bóveda de seguridad, cosa a que se negó. Por la mañana fué cuando Eugene comenzó a decir que le habían robado, dándose cuenta a la policía.

El capitán César Lavista, al mando de la Tercera Estación, está practicando investigaciones alrededor del hecho, para comprobar si es cierta la denuncia, o se trata de un ardid para cobrar la póliza de seguro.

Es admitido un recurso de apelación interpuesto contra una resolución del Consejo de Servicios Públicos

Cargos formulados contra la Compañía de Teléfonos por otra Empresa. La Caja Postal de Ahorros aumenta considerablemente sus fondos, con las fianzas de inmigrantes. Los acuerdos tomados

Presidiendo el señor Francisco Gómez, secretario de Comunicaciones, y actuando de secretario el señor Miguel A. Cisneros, y con la asistencia de los vocales Luciano de Goicoechea y doctor Andrés María Lazcano, celebró sesión el Consejo Central de servicios públicos, adoptando los siguientes acuerdos:

Tomar en consideración la queja presentada por el señor Francisco V. Cintas contra la administración del acueducto de Guanajay, señalando audiencia para el próximo viernes 3 de febrero, para oír a ambas partes.

Se acordó pasar al vocal, señor Goicoechea, los datos facilitados por la Compañía Cubana de Electricidad sobre suministros a empresas y particulares en diferentes lugares de la República.

Pasó a informe del señor Goicoechea la tarifa opcional residencial y comercial presentada por la Compañía Maristany, S. en C., propietaria de la planta eléctrica de Nueva Gerona, Isla de Pinos.

El Consejo se dió por enterado en relación con los 15 permisos dados a la Compañía Cubana de Electricidad para trabajos de urgencia por acuerdo del mismo Consejo de fecha 25 de julio de 1937.

Fué admitido el recurso de apelación interpuesto por el señor Luis Villier contra resolución del Consejo de fecha 9 de diciembre pasado. Se comisionó al secretario-director para el cumplimiento de este acuerdo.

Se dió cuenta de la reclamación formulada contra la Cuban Telephone Company, por el señor César Castellá, presidente de la Havana Ron Company. El Consejo acordó pasarlo al vocal doctor Andrés M. Lazcano para que informe sobre los cargos que se formulan contra dicha compañía.

El vocal señor Goicoechea, informó ampliamente al Consejo, cumpliendo la comisión que le fué encomendada, en relación con los servicios eléctricos en las ciudades de Pinar del Río y Consolación del Sur, que prestan los concesionarios señores Hernández y Hnos. Después de discutirse sobre este particular, se acordó que en la sesión próxima del día 3 de febrero, se presente la resolución en definitiva que deba tomarse.

La Caja Postal de Ahorros y el depósito de los inmigrantes

Vienen aumentando día a día los depósitos en la Caja Postal de Ahorros con motivo del cumplimiento de la ley que dispone que las fianzas de los inmigrantes deben ser depositadas en dicha institución. La cifra a que alcanzan actualmente los depósitos en dicha Caja Postal se eleva a 300 mil pesos. Lo depositado en enero representa más del 55 por ciento del total de depósitos hechos durante todo el año de 1938.

No son sólo los depósitos de inmigrantes los que hacen aumentar los fondos de la Caja Postal de Ahorros, pues tanto en las sucursales del interior como en la misma ciudad de la Habana, los depósitos de los particulares aumentan considerablemente.

Convenio radiotelegráfico con Colombia

El director de Radio, comandante Andrés Asencio Carrasco, ha comenzado la confección y estudio de un convenio radiotelegráfico con la República de Colombia. Este convenio será de gran importancia para ambos países.

Ingresan en la Tesorería General de la República, $237.50

Cumpliendo órdenes del secretario de Comunicaciones, se ha dispuesto el ingreso en la Tesorería General de la República de la cantidad de $237.50, por transferencias de fondos de la cuenta postal a la de giros, correspondientes al último trimestre del año fiscal 1937-38, y la de $220.00 al semestre de julio a diciembre del año 1938.

Nueva oficina de Correos

Ha sido abierta al servicio público en el poblado de Lucero, en la provincia de la Habana, una nueva oficina de Correos.

Dos procesados

El Juez de Instrucción de la Segunda dictó auto de procesamiento contra Manuel Vidal Taboada o José Pérez, alias «El Gallego Taboada», señalándole fianza de mil pesos, por falsedad en título al portador y a Abelardo Pérez González, por lesiones, le señaló una fianza de 300 pesos

HERIDO GRAVE AL RENIR CON OTRO INDIVIDUO

En la esquina de Muralla y Cuba, sostuvieron una riña Evaristo Fernández Cabilla, de 37 años de edad, vecino de Amistad número 134 y Ramón González Vila, de 43 años, vecino de Aguila número 114. A consecuencia de la reyerta, el primero resultó con graves contusiones diseminadas por el cuerpo y fractura de los huesos cuadrados de la nariz.

González fué detenido por el vigilante 1428, quien lo condujo a la segunda estación, donde dijo que fué a pedirle explicaciones a Fernández, porque este decía públicamente que lo había despedido de su establecimiento porque sustraía dinero de la contadora. Fernández, en vez de oírle, lo maltrató, viéndose en la necesidad de defenderse.

El detenido fué enviado al vivac por disposición del juez de instrucción de la segunda.

Nuestra Excursión al Central Hershey

Fueron tan gratas las horas pasadas el sábado 28 en tan bello y simpático lugar, fuimos tan cordialmente acogidos por los funcionarios de la Empresa y por todos los vecinos, que con verdadero gusto hacemos pública nuestra gratitud a los amables residentes en el Central "HERSHEY"

CLUB SEYCA de Empleados de El Encanto

Hoy: último día de la

Gran Venta de Muebles de Bebé.

Se trata de juegos de cuarto de gran belleza en rosa, azul, marfil y color natural, compuestos de diferentes piezas, con originales escenas infantiles pintadas a mano, extraordinariamente rebajados:

Veálos usted:

Juegos de 65.00 a ____ 45.00
Juegos de 85.00 a ____ 55.00
Juegos de 115.00 a ____ 85.00
Juegos de 150.00 a ____ 110.00
Juegos de 155.00 a ____ 132.50

No olvide que el día 1º volverán a su precio anterior.

CUARTO PISO.

El Encanto

Las infinitas personas a quienes tenemos que agradecer su grata visita a nuestro Segundo Piso, en el día de ayer, comprobaron que cuando decíamos que el embellecimiento y el confort de su hogar eran, ahora, posibles a un costo insospechado por lo económico, manteníamos una norma siempre invariable en "EL ENCANTO": decir la verdad

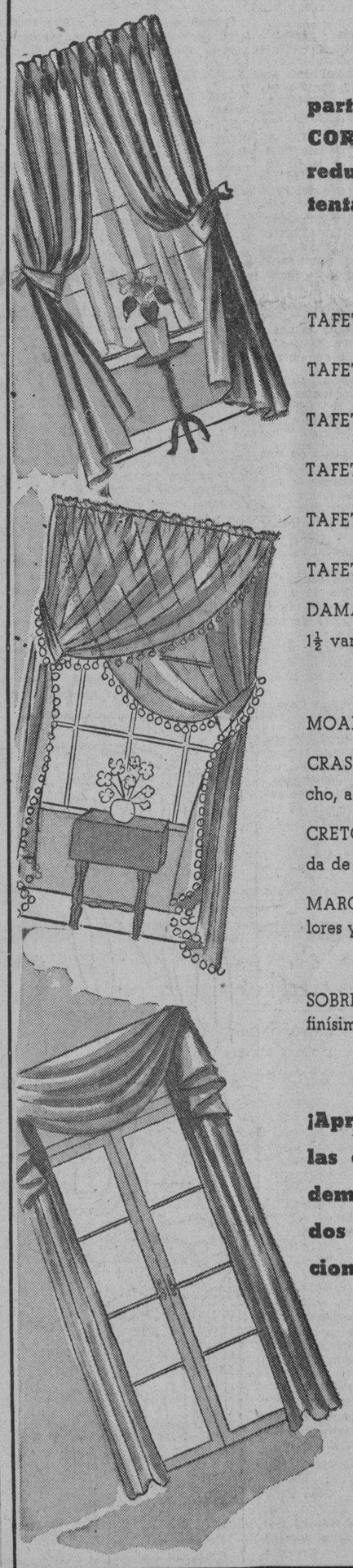

Hoy toca referirnos a los Departamentos de TAPICERIA y DECORACION que, igualmente, han reducido sus precios a proporciones tentadoramente económicos.

Véalos usted:

TAFETAN sunfast, inglés de 36 pulgadas **36c**
TAFETAN sunfast, inglés de 40 pulgadas **45c**
TAFETAN sunfast, francés de 45 pulgadas **80c**
TAFETAN sunfast, francés de 50 pulgadas **58c**
TAFETAN sunfast, francés de 50 pulgadas **90c**
TAFETAN sunfast, suizo de 50 pulgadas **1.40**
DAMASCOS de seda para cortinas y muelles, de 1½ vara de ancho, a **53, 73, 88 y 99c** **1.12, 1.38, 1.40 y 1.50**
MOARE y faya de seda, gran calidad, a **1.50**
CRASH en dibujos muy nuevos. de 1½ vara de ancho, a ____ **68, 74 y 88c**
CRETONAS INGLESAS Y AMERICANAS de 1 yarda de ancho, a ____ **14, 22, 26 y 32c**
MARQUISETES de flores y motas en diversos colores y mallas, de 1 yarda de ancho, a **12, 20, 25 y 35c**
SOBRECAMAS DE TAFETAN SUNFAST, francés, finísimas, SUMAMENTE REBAJADAS, cameras, a **8.00 y 18.00**

¡Aproveche su visita para conocer las oportunidades que ofrecen los demás departamentos comprendidos en estas Grandes Ventas tradicionales en EL ENCANTO!

SEGUNDO PISO.

El Encanto

M.E.C.D. 2016

OA. SECCION Z

TELEFONOS:
Dirección M-2856
Jefe de Redacción M-1287
Sección de Sports M-7912

DIARIO DE LA MARINA

TELEFONOS:
Quejas M-7911
A. Clasificados . . M-7915

OA. SECCION Z

AÑO CVII — ACOGIDO A LA FRANQUICIA POSTAL — LA HABANA, MARTES, 31 DE ENERO DE 1939 — EL PERIODICO MAS ANTIGUO DE CUBA — PAGINA QUINCE

LA NUEVA ESPAÑA

LOS «HUNOS» Y LOS OTROS

Con ser tan grande la imbecilidad de las masas populares que tan mal parado dejan siempre el ridículo aforismo que dice que la voz del pueblo es la voz de Dios, el cual ni aun en latín ha logrado nunca convencernos, suponemos que a estas horas habrán cambiado ya de opinión todos aquellos ilusos indocumentados que de buena fe se habían lanzado a la contienda, en España, alucinados por el señuelo, hábilmente manejado, de unas «reivindicaciones» tan disparatadas como utópicas y de unas libertades que no se conquistan sino que se pierden después de pisoteadas y escarnecidas, y al final de la terrible prueba pasada verán las cosas bajo un prisma menos irisado, pero más real y tangible.

Las lecciones de la experiencia, sobre todo cuando ésta se realiza a costa de uno mismo, que debieran ser las más eficaces e imperecederas, surten, por lo que estamos viendo, poco o ningún efecto y son pronto dadas al olvido por esos grandes conglomerados populares en los que no se sabe dónde acaba la civilidad y comiena el aprisco, los que en todos los pueblos y naciones parecen no tener otra misión ni su vida más objeto que ser campo preparado para todos los ensayos, carne de cañón siempre propicia para alimento de las fieras, masa dúctil y maleable presta en todo momento a ser convertida en peldaños o retorcida como liana por la que han de trepar los vivos mercachifles de la patria, los cuales si la carne es flaca y el valor personal nulo, están con el espíritu siempre en vigilia y alerta en todo momento al asidero de unas oportunidades que se dan la mano con las mayores desvergüenzas.

La lección no ha podido ser más terrible. De un lado, unas cuantas docenas de canallas erigidos por sus malas artes en amos, señores y directores de algunos centenares, o millares, de asesinos y desalmados de la peor ralea que esta mísera humanidad produce en sus partos desgraciados y del otro la «masa bruta» que los venera como a dioses, los sigue como borregos y los obedece como a mayorales sin piedad y sin freno.

De un lado, los responsables jefes y jefecillos y sus monísimas y ejemplares familias hinchados con la sangre de tantas víctimas inocentes inmoladas a su traición, a su odio y a sus ambiciones, ensoberbecidos satánicamente en la altura de unos puestos usurpados, y ridículamente enfatuados en el disfrute de unos dineros chorreantes de sangre y de ignominia, y del otro las pobres gentes a las que previamente se desposeyó de toda moral y de todo freno, que saben luchar y morir en el infame engaño de que están defendiendo, al mismo tiempo que sus vidas, la libertad y el bienestar de su patria.

De un lado los que, ahitos de placeres, revolcados en los más grandes vicios, rezuman por todos los poros de sus cuerpos fofos y podridos, la grasa de pantagruélicas comilonas y la mugre de sus almas abyectas y corrompidas, y del otro los infelices que se mueren de hambre, que caen inanimados por caminos inhospitalarios y tan resecos como sus pobres corazones educados en la envidia y alimentados en el odio, tan fríos como el suelo helado que les sirve de tumba, como la nieve que los amortaja.

De un lado, los directores responsables de la tragedia y la ruina poniendo a salvo sus personas indignas y malditas y dejando a buen recaudo en bancos extranjeros el producto, lleno de sangre y resonante de gemidos, del pillaje, del asesinato y del robo; de los endiosados que se ven como perros con pulgas dentro de magníficos y charolados automóviles o discurren como tontos asustados por los salones de «sus» palacios de Aladino, entre la caterva de criados que mal disimulan con sus cortos calzones, sus guantes y sus entorchados ridículos la roña de sus cuerpos y los secos sarmientos de sus corazones, y del otro los ancianos, las mujeres y los niños llenos de harapos, descubriendo entre los jirones de lo que fueron vestidos toda la miseria de sus cuerpos faltos de savia y de vida, atrofiados por todos los dolores, atónitos por el latigazo cruel y sin misericordia de todas las hambres.

De un lado, poblaciones enteras, desposeídas de sus templos y sus imágenes, privadas del consuelo de su religión, destrozados los sagrados símbolos, asesinados después de bárbaramente martirizados sus ministros, profanadas la paz en los sepulcros y la virginidad en los hogares; robadas sus riquezas y destruído su bienestar, y del otro los brazos sanos y fuertes de la España redimida ya, que avanzan con alma y corazón por delante a levantar los escombros del cuerpo, a restañar las heridas del espíritu, a traer la paz para los atribulados y el pan para los hambrientos; a abrir a la luz los ojos de los ciegos y a la verdad los oídos de los sordos, para que los adoloridos y los contritos se acojan en el seno recoleto de la dulce y amorosa matrona, inmortal y eterna en su grandeza.

En el seno de España, rediviva y triunfal.

Roberto SANTOS

Dr. ROSATI
DENTISTA
O-Reilly 463 entre Villegas y Aguacate
Teléfono A-9422

MAS DE CINCUENTA MIL FUGITIVOS HAN CRUZADO LA FRONTERA FRANCESA DESDE QUE LA CAPITAL CATALANA CAYO EN PODER DE LOS NACIONALISTAS

EL GOBIERNO ROJO FUGITIVO DE BARCELONA HA ORDENADO QUE LOS MUTILADOS TRABAJEN EN LAS FORTIFICACIONES

Javier Bueno ha renunciado a seguir como director del diario "Claridad" por discrepancia grave con los jefes

Tanto el alcalde rojo de Valencia como el que ha quedado sustituyéndolo en ese puesto tienen pésimos antecedentes.

Un general marxista pide ayuda a Rusia **para ganar la guerra**

PERPIÑAN, enero 30. (SE).—Es tal la falta de mano de obra en la zona roja española, a consecuencia de la movilización de todos los hombres útiles, que después de recurrir a las mujeres, ha sido necesario hacer lo mismo en lo que se refiere a los mutilados de guerra, habiendo sido ya dictada una disposición ordenando que se presenten inmediatamente en los cuarteles, para destinarlos después a las fábricas de armas y material de guerra.

La situación de las colonias escolares infantiles es en la zona roja española en extremo crítica, hasta el punto de que la mayoría de los días los niños no hacen más que una sola comida, que, es, además escasa. La asociación de maestros marxistas se ha dirigido a la población civil, solicitando su ayuda para poder sostener a los miles de niños que constituyen esas colonias.

Se han recibido noticias de la URSS dando cuenta de haber fallecido en Moscú el destacado comunista español Nistal, ex director del diario «El Frente Rojo», y uno de los más fervientes admiradores de Stalin.

Javier Bueno, Director de «Claridad», dimite por disconformidad con el «Gobierno»

PARIS, enero 30. (SE). — Según noticias de Madrid, ha presentado la dimisión de su cargo el director del periódico «Claridad», Javier Bueno, una de las más destacadas «personalidades» del partido socialista y principal cabecilla de la revolución de octubre, por no estar conforme con la política del Gobierno. Se teme que con este motivo se produzcan escisiones en el mencionado partido.

Se aumentan las tarifas tranviarias

PERPIÑAN, enero 30. (SE).—En los cinematógrafos de la zona marxista van a ser proyectadas veintiséis películas soviéticas, entre ellas la titulada «La leyenda del cosaco Velota».

También se sabe que en Gerona ha sido triplicado el precio de los billetes del tranvía, y dentro de poco se hará lo mismo con respecto a las líneas del ferrocarril que todavía se encuentran en explotación.

El general jefe del Ejército Rojo del Este pide ayuda a la URSS

PERPIÑAN, enero 30. (SE).—El general jefe del ejército del Este ha enviado un telegrama a los dirigentes de la Unión soviética, exaltando el heroísmo de los milicianos rojos y expresando la confianza de que si la URSS intensifica su ayuda a la España roja, ésta podrá salvarse todavía de la difícil situación que atraviesa.

El «gobierno» ha subvencionado la edición de la «Historia de la revolución rusa», en quince tomos, que va a publicarse dentro de poco, por iniciativa de la Unión de amigos de la URSS.

El Alcalde de Valencia, sujeto de pésimos antecedentes

PERPIÑAN, enero 30. (SE). — Se encuentra hace una semana en los Estados Unidos, Domingo Torres, alcalde de la ciudad levantina.

Torres tiene el propósito de recaudar fondos para el abastecimiento de las poblaciones dominadas por los rojos.

Este sujeto tiene un negro historial en los acontecimientos ocurridos en España desde el 18 de julio del 36. Era un militante activo dentro del cuadro sindicalista de la C. N. T. Antes fué de un grupo de pistoleros dedicados a la acción directa y fué experto contrabandista en El Grao, especializado en la venta de cigarrillos americanos. Este es el «honorable» sujeto que envía la España roja como embajador extraordinario. Le acompaña Navarro Beltrán, conocido en Valencia por sus ideas extremistas.

A su marcha se ha encargado de la Alcaldía otro individuo de su calaña, llamado Pérez Feliú, enriquecido súbitamente con el producto de las joyas y objetos valiosos robados en iglesias y casas particulares y con el importe de las sumas que ha podido arrancar a las gentes que, por su influencia, intentaron escapar de la zona roja.

Pérez Feliú sabe que su cargo ha de durar muy poco y ya prepara los pretextos con qué evadirse de la zona roja a pesar de que le consta que dentro de la C. N. T., existe un sector cuyo único fin es el de vigilar a los dirigentes para matarlos antes de que puedan escapar a la llegada de la hora de la catástrofe final.

INFORMACION PARA DEDUCIR POSIBLES RESPONSABILIDADES EN QUE HA INCURRIDO GORDON ORDAS

WASHINGTON, enero 30. (SE).—En el departamento de Justicia se está haciendo un informe para deducir las responsabilidades en que ha podido incurrir el embajador de la España roja en Méjico, Gordón Ordás, por haber falseado documentos, habiendo logrado una expedición de 22 aviones americanos a la España roja cuando habían salido de fábrica como pedidos para Turquía, Bélgica y Grecia.

Radiotofografía de uno de los primeros destacamentos de tropas nacionalistas, con un abanderado, cuando entraba victoriosamente en Barcelona. (Esta radiofoto fué trasmitida a Londres, de Londres a New York, y de esta última ciudad a La Habana por la vía aérea). Véase mañana, miércoles, en la edición en rotograbado del DIARIO, una amplia información gráfica de la ocupación de la Ciudad Condal por las fuerzas de Franco.

SORTEO DE LA CRUZ ROJA, Febrero 8
***PRIMER PREMIO:* $100,000**
Recuerde que el premio es seguro si el billete es de
"LA DICHOSA"
PARA LA ZAFRA ACTUAL Servimos a todas partes de la República desde una fracción a mil billetes.
PRECIOS ESPECIALES A REVENDEDORES DEL INTERIOR A LOS QUE SERVIMOS A VUELTA DE CORREO.
COMPAÑIA CENTRAL OBISPO Y COMPOSTELA. TELF. A-6770 - APARTADO 748 - Habana.

Numerosos sacerdotes y religiosos figuran entre los asesinados estos días por los marxistas en Barcelona

La nueva ola de terror desencadenada en la capital de Cataluña desde que comenzó el avance nacionalista por esa región alcanzó a los amigos de Companys y Casanova

PERPIGNAN, enero 30. (SE). Han llegado a esta ciudad varios españoles procedentes de la zona roja española, los cuales afirman que en Cataluña se ha producido una nueva ola de terror, semejante a la de los primeros días de la revolución marxista.

Uno de los fugitivos, conocido industrial de Barcelona, manifestó que en las últimas 48 horas, las hordas de la U. G. T., y del Frente Popular, armadas por el «gobierno» de Negrín, asaltaron numerosos domicilios particulares y asesinaron a gran número de sus ocupantes, deteniendo a los demás, quienes han quedado encarcelados en las mazmorras rojas. Entre los asesinados figuran bastantes sacerdotes y religiosos.

El declarante terminó manifestando: «Diga usted que toda Cataluña desea ansiosamente el triunfo de Franco y la llegada de sus tropas».

Se reciben, por otra parte, noticias de Barcelona, según las cuales la C. N. T. ha protestado de la forma en que actúan estos días los socialistas.

Dejan de publicarse varios periódicos madrileños

PARIS, enero 30. (SE).—Según comunican de Madrid a la agencia Havas, ha sido suspendida indefinidamente la publicación de varios periódicos madrileños, debido a la carencia de papel.

Los «Activistas»

Del órgano bolchevique «Las Noticias».

«Los Comisarios no pueden por sí solos, desempeñar las múltiples misiones inherentes al cargo. Es más: su función queda desvirtuada, burocratizada, si no impulsa un fuerte trabajo colectivo, si no se liga a la tropa; si no es capaz de movilizar a todos los combatientes para la realización de las tareas oportunas, de carácter permanente en unos casos y que se ajustan a determinadas circunstancias en otros. Por lo tanto, un aspecto esencial en la labor de los Comisarios, consiste en elegir con acierto a los activistas, aparato humano de su influencia».

Facilitan auxilios en Francia para los niños desamparados

Se clacula que el efectivo de una división marxista ha desertado en estos días

PERPIÑAN, Francia, enero 30.—(Por Axel de Holtein, corresponsal de la Agencia Havas).—A última hora de la tarde la situación creada por los refugiados españoles quedó completamente aclarada. Según los informes recibidos en la prefectura de los Pirineos Orientales, las autoridades de la España roja lograron ya desalojar la carretera de Figueras a Perthus, principal vía de acceso a Francia, y la cual desde hacía varios días estaba bloqueada por una masa inextricable y caótica de vehículos de todas clases, y por una masa confusa y errante de refugiados que marchaban a pie. De esta manera será más fácil ahora la clasificación de los fugitivos que puedan entrar en Francia, y el rechazo de los numerosos desertores del ejército izquierdista. El primer efecto de la nueva situación ha sido palpado hoy, cuando un contingente bastante numeroso de tropas rojas que pretendía cruzar la frontera francesa por cerca de Bellegarde, que domina el Col de Perthus, fué obligado a deshacer el camino, sin haber conseguido su propósito. Se calcula en unos cinco mil hombres, es decir, casi los efectivos de una división, el total de soldados del Gobierno que han desertado de sus puestos en los últimos días de la semana pasada.

Campo de concentración para los desertores rojos

El campo de concentración preparado para recibirles, en Argeles, estará listo mañana, martes. Y se considera también probable que los que sean conducidos allí, no permanezcan mucho tiempo en ese refugio, y sean devueltos a la frontera española.

Casi al mismo tiempo continúa el éxodo por la vía marítima. Numerosas chalupas han traído a las costas francesas contingentes importantes, y varias de ellas encallaron en la playa de Aresquier, cerca de Crontiganant, debido al mal tiempo reinante.

Ya se trabaja para atender a los centenares de niños que llegan del lado de España. Desde diversos puntos de Francia llegan peticiones de familias francesas que desean adoptar niños españoles. Solamente de Beziers solicitaron el envío de cincuenta huerfanitos, y la escuela de Frenet de Vence, en los Alpes Marítimos, pidió que le fueran confiados otros ochenta.

Por haber iniciado una sublevación contra los cabecillas Modesto y Lister, destituyeron a 'El Campesino'

El gobierno rojo fugitivo ha iniciado una campaña muy intensa para una supuesta reorganización de la industria de guerra hoy en precario, para lo cual nombró un comité

PERPIÑAN, enero 30. (SE).—Con motivo de la angustiosa situación en que se encuentra el ejército marxista y la descomposición que reina en la zona roja, todos los periódicos, radios y centros de propaganda con que cuentan los marxistas, están realizando una intensa campaña de propaganda falsa y criminal, encaminada a provocar por todos los medios una situación grave en lo que se refiere a la poltica internacional. Se sabe que han sido dadas órdenes en ese sentido a todos los representantes de la España marxista en el extranjero y a toda la Prensa extranjera subvencionada.

Se sabe también que el «gobierno de Negrín» se esfuerza apresuradamente en reorganizar las industrias de guerra para intensificar la producción en un porvenir próximo, pues la actual no basta para cubrir todas las necesidades del ejército bolchevista. Ha quedado constituído ya un consejo nacional de industrias de vista. Ha quedado constituído ya un de todos los partidos marxistas. La CNT había quedado excluída de esta representación, pero ante las enérgicas protestas de los anarcosindicalistas, se ha admitido al fin su colaboración.

«El Campesino» ha sido destituído

TOLOUSE, enero 29. (SE).—Según noticias que comunican algunos evadidos de Cataluña, parece ser que «El Campesino» ha sido destituído y relevado del mando de la 46 división. El motivo del relevo parece que ha sido el iniciar uan sublevación contra los jefes. «Lister» y «Modesto».

Se asegura que el asunto fué tan grave y tan serio que «El Campesino» estuvo a punto de ser fusilado Por esta razón, en el seno del partido comunista existe una gran efervescencia, natural si se tiene en cuenta que los tres jefes aludidos que produjeron el choque entre sí pertenecen al mismo partido comunista.

Suicidio del vicecónsul rojo en Orán

PARIS, enero 30. (SE).—Se reciben noticias en esta capital, dando cuenta de que ha suicidado en su domicilio el vicecónsul rojo en Oran, Juan Tirado.

Se ignoran los motivos que le impulsaron a tomar tan grave determinación y sólo se sabe que hace pocos días regresó de Barcelona adonde fué llamado por el «gobierno» rojo para conferenciar con él, diciendo a un amigo, antes de marchar: «Si yo dejo Orán, esto es mi muerte».

Todo el plomo extraído de la zona roja se envía a la URSS

PARIS. — Se ha comprobado que todo el plomo nuevo extraído de las minas españolas, principalmente en tubos ya elaborados, se importa desde la zona roja a la URSS.

La actuación de los rojos españoles en Marsella

MARSELLA. — Los rojos españoles continúan prevaleciendo en los medios obreros de esta ciudad y últimamente lo han hecho en los círculos profesionales de la Prensa.

Los periódicos anuncian que cuatro o cinco buques que salen de este puerto con destino a los puertos de la zona roja.

El día 22 de diciembre comenzaron a funcionar en el puerto de Marsella unas patrullas de vigilancia formada por españoles que se estacionan en los muelles y establecen una especie de cordón protector junto a los depósitos de petróleo.

El pretexto que dan estas patrullas es que son negociantes de la exportación en daranjas, pero las gentes están absolutamente convencidas de que lo que éstos grupos hacen es controlar los movimientos de toda persona que anda por los muelles y que se les antoja sospechosa.—

DR. MANUEL VILLAVERDE
De las Universidades de Madrid y de La Habana.
Médico de la Clínica del Profesor Gregorio Marañón, de Madrid.
Medicina General Secreciones Internas. Consulta previo turno.
Teléfono F-3532.—Calle 17, número 11.—Vedado.

Más de mil quinientas personas se hallan entre la nieve en un paso de la montaña y será difícil salvarlas

Dicen en Perpiñán que el Gobierno rojo de Negrín tiene el propósito de enviar veinte mil hombres armados a la zona de Valencia, pero no se explica cómo podrá lograrlo

PERPIGNAN, Francia, enero 30. (AP.) — El rojo de Figueras, sede principal de la República soviética española desde que huyó de Barcelona, se propone trasladar un núcleo de su ejército de Cataluña a Valencia, pero hasta ahora no se ha explicado cómo podrá llevar a cabo su intento.

(Es posible que se trate de un acuerdo semejante al que anunció el gobierno de Negrín días antes de escapar de Barcelona diciendo que pensaba trasladar a Cataluña tropas del área central de España para la defensa de la ciudad Condal.)

El Primer Ministro Juan Negrín y sus consejeros se reúnen varias veces al día y se tiene entendido que cuentan con barcos suficientes en los puertos rojos para hacer el traslado de 20,000 hombres con sus armas a pesar del bloqueo de la temperie.

Agrégase que todas las principales unidades del ejército catalán que se hallaban aisladas entre sí, sin comunicación, vuelven a saber unas de otras y todas se comunican con el cuartel general. Varios centenares de soldados rojos que habían penetrado en Francia han vuelto a la España Roja, creyéndose que el cambio de manera de pensar se debe a que vieron entrar muchos camiones con víveres.

A la caída de la noche la línea de defensa de los rojos se hallaba anclada en la costa del Mediterráneo, al norte de Arenys de Mar y a 56 millas de la frontera francesa. Desde ese punto sigue al oeste hasta un lugar al norte de Granollers y de allí al norte y al oeste hasta la frontera, cerca de la Seo De Urgel.

Las autoridades francesas dicen que más de 50,000 refugiados han cruzado la frontera desde que cayó Barcelona en poder de los nacionalistas y que solamente 250 expresaron deseos de ser conducidos a la España nacionalista.

Las nevadas y la lluvia a lo largo de la frontera francesa han impedido hoy el flujo de refugiados. Los médicos franceses penetraron en la España roja para distribuír ropas y atender a millares de mujeres y niños que pasaron la noche a la interperie.

Un representante del ministerio de Salubridad del gobierno de Negrín adquirió gran cantidad de ropas en los establecimientos de Perpignán.

La nieve que cubre toda la frontera y la lluvia que está cayendo copiosamente en todas partes de la región fronteriza tiene bloqueados los caminos, muchos de ellos convertidos en lagunas de fango.

Se ha organizado un hospital para enfermedades contagiosas en Perpignán. Algunos casos de tifus se han registrado y los pacientes han sido convenientemente aislados para evitar una epidemia. Un tren especial con material para hospitales ce encuentra listo para salir con rumbo a la frontera.

Más de 1,500 refugiados están encerrados en la nieve al nordeste de Puigcerda en Col de Tosas, un paso montañoso.

Cerca de veinte pulgadas de nieve ha caído en las montañas durante la noche pasada y el día de hoy.

Las autoridades francesas tratan re hallar el medio de salvar a esas gentes, pero consideran que será difícil porque se encuentran todavía en la parte española.

Los guardias franceses de la frontera anuncian haber encontrado cadáveres de refugiados en los pasos montañosos.

SUSCRIBASE Y ANUNCIESE EN EL «DIARIO DE LA MARINA»

LUSTRA BOMBILLOS DECORATIVOS CAMINO ELECTRIC
NEPTUNO 85 TELF. A.7787.

La escuadra roja zarpó del puerto de Cartagena, ayer

A pesar del temporal, las tropas nacionalistas han vencido toda resistencia

SALAMANCA, enero 30. (Havas).—El comunicado oficial del Gran Cuartel General informa que la tormenta de agua aumentó hoy, en intensidad, en el frente de Cataluña, haciendo difíciles los movimientos de las tropas. Sin embargo, las tropas nacionales, batiéndose bajo la lluvia y a veces bajo la nieve, vencieron la resistencia que hizo el enemigo en ciertos lugares, y ocuparon, además de las localidades mencionadas en el extracto trasmitido previamente (por Radio Nacional de Burgos), las aldeas siguientes:

Grages, Espunyola, San Irce de Sapagas, San Antonio de Vilamayor, Santa María de Palautordera, Villaba y Sasera, así como las posiciones de picos de Capola y Salvador, Molino de la Riereta, Casa Vilanova, Col de Rocas y alturas que dominan por el oeste la población de Estany. En el sector de la costa establecimos una cabeza de puente en el río Cipriano, y ocupamos el pico de Enreich, San Pol de Nar, Arenys de Mar y Canet de Mar. Hoy hicimos más de 1,500 prisioneros.

Entre el material capturado hay varios automóviles blindados y un hospital de campaña, en el que estaban cincuenta heridos del enemigo. En Arenys de Mar nos apoderamos de un tren blindado cargado de material de puentes un depósito importante de municiones y una fábrica de éstas.

En el frente de Extremadura el enemigo sufrió un nuevo revés. Ocupamos varias posiciones, y en una sola de ellas encontramos 325 muertos abandonados por los rojos. Hicimos también 448 prisioneros y cayeron en nuestro poder varias ametralladoras y fusiles automáticos, así como quinientos rifles de repetición.

Zarpó de Cartagena la flota roja

GIBRALTAR, enero 30. (Havas).—La escuadra del Gobierno rojo zarpó hoy de Cartagena, con destino desconocido.

Pelikan Pluma fuente 7.-
Escribe al primer trazo, no mancha nunca

Los repartos de alimentos

PARIS, enero 30. (SE.)—La Dirección General de Abastecimientos de la zona roja ha hecho pública en la prensa barcelonesa las cantidades de víveres entregadas para el abastecimiento de la población civil de Barcelona y pueblos de la cintura durante la última semana del pasado noviembre.

Los víveres distribuídos a los no cooperadores, son los siguientes: lentejas, 49,100 kilos; arroz, 40.000; guisantes, 13,800; carne y hueso, 50,060.

Los distribuídos por la Cooperativa central son: lentejas, 93,200 kilos; arroz, 94,000; guisantes, 46,100; carne y hueso, 157,775.

Como se ve, —realizandolo así de manera ejemplar la justicia social y el principio de igualdad—la minoría cooperadora percibe más del doble (de carne y hueso el triple) que el millón (son más), de no cooperadores a los cuales ha correspondido por cabeza y día según una simple división.

7 gramos de lentejas, 5 de arroz, de guisantes y 7 de carne.

De día en día se intensifican el desorden y la desorganización en la retaguardia de los marxistas

Entre La Garriga, Caldas de Montbuy y Moya, se ha formado un gran bolsón, en el que los rojos trataron de resistir inútilmente, encontrándose ahora en una situación crítica

BARCELONA, enero 30. (Havas).—Informes autorizados por el mando nacionalista fijan la situación del frente, esta noche, de la siguiente manera:

La línea nacional se apoya en la costa, en un punto entre Arenys de Mar y Canet, pasa a un kilómetro al norte de Llinás, para remontarse hasta La Garriga, cruzando a dos kilómetros al norte de esta pequeña población, y descender después en dirección suroeste, por Santa Eulalia y Caldes de Montbuy, tomado el domingo. De allí continúa por San Lorenzo de Monistrol, y se inclina a seguida hacia el este, pasando por Mora. Describe entonces una curva, en dirección oeste, por Santa María, y luego, siguiendo hacia el sur, llega a un iklómetro al norte de Puigreig, para pasar por delante de Viver y remontarse hasta Monclar. Ya desde aquí corre por la llanura al oeste, hasta Cabera, pasando por Oliana. La línea vuelve a describir luego otra curva, al oeste de la sierra de Boumort y a lo largo de la carretera hasta Sort, a unos tres kilómetros al este.

Se puede observar que se ha formado una gran «bolsa» entre La Garriga, Caldes de Montbuy y Moya, en la cual las tropas rojas de choque están oponiendo fuerte resistencia, e incesantemente lanzan ataques con sus tanques.

Ya se ha iniciado la reducción de la «bolsa», con violentos bombardeos por la artillería, y el martilleo intensivo de las posiciones adversarias por la aviación nacional de gran bombardeo, que actúa en masa. El enemigo está en una situación cada vez más crítica. Sus principales depósitos de materiales y municiones, así como los de gasolina y otros elementos, están ahora en Gerona y Figueras. Para abastecer a las fuerzas rojas en el frente, los transportes del Gobierno tienen que dar un largo rodeo, por carreteras secundarias, que son continuamente atacadas y ametralladas por la aviación de caza nacionalista. La mejor vía que se puede emplear para enviar a las unidades izquierdistas cuanto necesitan para sostener la batalla, es la de Santa Coloma, Farnes, Vich, Gironella, que es muy estrecha, está en malas condiciones y hay en ella virajes peligrosos. Entre Vich y Gironella hay cuestas tan fuertes, que los camiones no pueden ser cargados completamente, y el tráfico sufre grandes demoras, debido principalmente a la poca velocidad a que puede hacerse.

Los aviones de observación nacionales informan que la circulación se hace cada día más difícil en toda la retaguardia roja, debido a los largos convoyer que chocan continuamente con las masas de vehículos de todas clases, y los miles de refugiados que huyen a pie, al aproximarse la línea de fuego.

ESTAMPAS ESPAÑOLAS

Cencerrada

La tragedia que sacude a España traerá como consecuencia un nuevo orden de cosas en todos sentidos. Esto nadie lo duda porque existe la convicción de que se hace preciso que desaparezcan para siempre las muchas máculas que padeció el país y hasta algunas costumbres populares que ya por su escasa moral, bien por su grosera plebeyez, no pueden encajar en la nueva España que se está forjando entre sangre y dolor. Tal ocurre, por ejemplo, con las cencerradas pueblerinas, acabado exponente de grosería y suciedad.

Recuerdo una que presencié hace ya varios años y que me dejó el espíritu amargado, pese a que no conocía a ninguno de los contrayentes.

El que se casaba era un rico labrador, viudo, llamado Juan de Pin, hombre como de sesenta años, que había elegido por compañera a Rita de Colás, guapa moza de veinticinco abriles.

El día que se dijo, en la iglesia parroquial, la primera y última amonestación, porque las demás habían sido dispensadas, andaban los mozos de varios lugares muy atareados en avisarse los unos a los otros. Y así, de boca en boca, corrió la noticia como dos leguas a la redonda.

—Hoy se amonestaron Xuan de Pin y Rita de Colás— decía un mozo cualquiera a otro, pues el diálogo se repetía incontables veces en unas horas—. Hay que darles una buena cencerrada. ¿Irás?

—Naturalmente—contestaba invariablemente el interpelado—. Esa fiesta no la pierde el hijo de mi madre. Y llevaré el cencerro más grande que encuentre en casa.

—Pus a las ocho de la noche, después de cenar, en el Pontigón estaremos. Allí nos reunimos todos.

—Descuida, que no faltaré.

La noticia llegó a oídos de Juan de Pin. Este al conocerla sonrió socarrón, y encargó un pellejo de vino a la villa.

—Veremos—se dijo—si ahogo o no la cencerrada en vino.

Y se dispuso tranquilamente a esperar los acontecimientos.

EL XIBLATU

Este personaje es un zapatero remendón, que cobija su desmedrado cuerpo en un zaquizamí de apenas un metro cuadrado de superficie. «Xiblatu» quiere decir silbato, y lo llaman así porque posée una maravillosa habilidad para silbar. Hace verdaderas filigranas cuando silba, y silba constantemente mientras le dá a la lezna y al tirapié. Además, y esto es lo peor, es poeta. A él acuden los mozos y las mozas cuando desean enviar una tarjeta de felicitación en verso o cuando sienten la imperiosa necesidad de expresar el amor en ripios.

Es un tipo curioso este Xiblatu, pequeño, flaco, de mentón agudo y ojos chiquitos en cuyas pupilas chispea siempre la picardía. A las mozas les dice verdaderas atrocidades, que ellas ríen como si fueran las mejores gracias del mundo.

Los organizadores de la cencerrada a Juan de Pin acudieron al taller del zapatero-poeta días antes de la boda de aquel.

—Oye, Xiblatu —le dijeron— queremos unos cantares para la cencerrada.

—¿Hayla, eh? —replicó Xiblatu, mirando socarronamente a los mozos.

Quedóse un momento pensativo, rascóse la pelambre de la cabeza con la lezna y dijo:

—Ahí va. Escribe.

Y dictó:

Viejo que guarda gallinas
que no duerma a pierna suelta,
que anda el raposu rondando
alrededor de su puerta.

Rieron los mozos y pidieron más coplas, que Xiblatu fué «sacando de su cabeza», como ellos decían.

Y LLEGO LA NOCHE

A la hora señalada estaban reunidos en el Pontigón los vecinos de varios pueblos a la redonda. La cosa, por lo visto, prometía. Unos llevaban cencerros, quienes portaban latas y aun había otros que gritaban desaforadamente por unos embudos. Y así, ruidosamente, marcharon carreterra adelante produciendo un alboroto de dos mil y más demonios hasta que llegaron frente a la casa de Juan de Pin, donde se situaron para dar principio a la gran fiesta y a la mayor cencerrada que se recuerda por aquellos contornos. Allí fué el darles duro a las latas y el gritar estentóreo de todos, que no parecía sino que el mundo se desquiciaba.

En un silencio que hubo se oyó el cantar:

Moza que casa con viejo
no sa casa por casar,
que se casa por dinero.
y lo demás ya vendrá.

Arreció el alboroto en tal forma que parecía que todos los diablos se habían dado cita para martirizar los humanos oídos. Corrióse la voz de que Juan de Pin quería poner término a la cencerrada repartiendo vino a los mozos; pero estos no por eso cesaron en su infernal algazara. Y uno de ellos cantó:

El novio nos dá vino,
el novio nos dá pan,
¡Echenle un copino
de cebada a Xuan!

¡Oh, el alboroto que acompañó al cínico cantar! No podía describirlo, ni creo que haya pluma capaz de hacerlo. Lo que sí puedo asegurar es que duró hasta bien entrada la noche y que menudearon las coplas pícaras para martirio del pobre Juan y de su novia. Y así contnuaron durante varias noches, hasta que el novio anunció públicamente que desistía del casorio.

Pero no desistió. Un domingo, pasado cierto tiempo, y cuando nadie se acrodaba ya de la dichosa boda, se casaron Juan y Rita, muy bonitamente, y se marcharon a Oviedo, donde pasaron una larga temporada.

Cuando transcurrido algún tiempo regresaron al pueblo, ya no pararon mientes los vecinos en el matrimonio ni se ocuparon de amargárselo con nueva cencerrada.

Eduardo A. Quiñones,
Oviedo, diciembre de 1938.

La peseta roja ha tenido su crisis final

PARIS, enero 30. (SE).—La peseta roja ha descendido en estos días al precio más bajo que se ha conocido desde el 18 de julio de 1936.

Ningún banco francés ofrecía nada por la peseta roja, sin embargo, la semana pasada. En algunas entidades bancarias se ha llegado a pagar por cada 100 pesetas rojas hasta cuatro francos cuando se trataba de billete de mil pesetas.

M.E.C.D. 2016

MONTE PEARSON DEMANDA JUSTIFICADO SUELDO DE LOS N. Y. YANKEES

Por PEDRO GALIANA

Aunque en vida del Coronel Ruppert, los jugadores del New York Americano siempre dieron que hacer a la hora de firmar sus contratos, este año sólo se ha encontrado una oposición en la lista de 40 players, que se le envió papeles hace dos semanas... La excepción resulta ser el pitcher Monte Pearson, quien estima que Ed Barrow no ha considerado en lo que valen, sus 15 victorias de la temporada y su impresionante triunfo de la serie mundial, cuando dominó a los Cubs del Chicago a su antojo.

Pearson no parece dispuesto a trabajar por el sueldo que le han fijado y ha declarado ya, oficialmente, que se mantendrá en rebeldía hasta que Ed Barrow, baje del pedestal en que lo colocó la muerte del Coronel para volver al campo de las realidades.

Nosotros creemos que su petición es justa y aunque sabemos que pocos críticos le consideran con tanto calibre como el rojo Ruffing y el zurdo Gómez, tenemos la firme impresión de que Barrow se dará cuenta de la utilidad de los servicios a tiempo, para que desde la primera semana del campeonato ocupe su turno regular en el staf.

Pearson no ha alcanzado todavía la fama de Ruff y Gómez, pero tiene tanta habilidad como ellos y cuando los Yankees lo ayuden un poco más, empujándole carreras a la hora oportuna, encontrarán en él el triunfador de 20 desafíos por año que tanto les falta para volver a ganar los 100 games en una season.

Joe DiMaggio es otro que no ha firmado todavía, pero, siempre reducida la diferencia entre Barrow y él, puede esperarse que lleguen a un acuerdo pronto... Powell, Henrich, Gordon, Gehrig, Gómez y los demás han firmado... Ruffing no lo ha hecho tampoco, pero su contrato está al recibirse en las oficinas, tras el excelente aumento que le proporcionaron... Los Yankees presentarán este año cinco pitchers regulares: Ruffing, Gómez, Pearson, Hildebrand y Chandler, y utilizarán a Joe Beggs como utility mientras el veterano Murphy queda en calidad de relief... El team oficial será construído con Dickey y Rosar como catchers... Gehrig, Gordon, Rolfe y Crosetti, infielders, y Keller, DiMaggio y Henrich, outfielders, con Knickerbocker y Dalhgre ncomo suplentes de infield y Powell y Selkirk, del outfield....

Los Yankees iniciarán su entrenamiento a fines del próximo mes de febrero y celebrarán numerosos matches de exhibición con los Dodgers de Brooklyn, donde actúan varios ex players del team, entre ellos el magnate Leo Durocher y la segunda base Toni Lazzeri.

Joe McCarthy es enemigo de llevar a sus hombres a Hot Springs, pero espera verlos reunidos más temprano que nunca en St. Peterburgh, en vista de que este año tiene que reorganizar el pitching staff y el outfield, sin olvidar la introducción del catcher Rosar al departamento de recepturias.

PEDRO GALIANA

Desde el Bull Pen

SALAZAR DEMOSTRO CLASE

Al ganar su segundo estandarte consecutivo como manager del club Santa Clara, Lázaro Salazar ha demostrado plenamente que reúne todos los poquitos que se necesitan para trabajar como líder en un campeonato de base ball... Cuando la campaña que acaba de finalizar se puso en marcha y todos los comentaristas analizamos la situación de los clubs, la opinión unánime concedió el pennant a los villaclareños, teniendo en cuenta el excelente equilibrio de fuerzas que presentaba su lineup; pero, se afirmó, categóricamente, que el manager Salazar encontraría tropiezos en el camino, ya que tenía que manejar y armonizar a muchos players temperamentales, amigos de dejarse llevar por su propio impulso en el campo basebolero... Hombres como Raymond Brown, Jessua Gibson y Cocaína García,—por citar tan sólo a tres del grupo,—parecían difícil de dominar, y se temía que Lázaro explotase antes de poder formar con los muchachos una «gran familia feliz», y, se tenía la viva impresión que resultaría imposible que pudiese contenerlos por segunda vez consecutiva.

El tiempo ha demostrado que Salazar reunía la personalidad que se necesitaba para eliminar las dificultades que pudieran presentarse, imponiéndose como manager de categoría ante sus jugadores; y, la historia del campeonato dice que el Santa Clara jamás ha contado con un team que se lleve mejor... Brown, otros años rebelde hasta la médula de los huesos, y muy amigo de hacer su santa voluntad en el terreno, trabajó con más entusiasmo que un recluta en época de training primaveral, y Gibson y Cocaína se sometieron de tal modo, que en todo momento pudo sacárseles el partido que se necesitaba... Salazar, sin tener experiencia de las Grandes Ligas, y habiendo jugado toda su vida en las filas del semi-profesionalismo, empleó frecuentemente el sistema moderno de juego, y, alternó a sus pitchers inteligentemente, hasta alcanzar el pennant. Cada vez que el Habana se le acercó, rechazó su reto en forma convincente, y cada vez que tuvo necesidad de ganar un juego o una serie, para no perder el lugar de honor, la ganó en forma tal que no dejó lugar a dudas... Así pudo observarse que cada vez que el team Rojo se puso al borde del empate, el team villaclareño impuso su juego—lo mismo aquí que en Santa Clara—para demostrar su derecho indiscutible a titularse el mejor team de Cuba en el base ball profesional.

A Salazar, pues, corresponden todos los honores del éxito alcanzado y somos de los primeros en enviarle nuestra felicitación.

DIHIGO EL MAS UTIL

Mientras el campeonato tocaba a su fin, con series interesantes en la Habana y en Santa Clara, los cronistas encargados de cubrir la temporada han estudiado la designación del player más útil de la season, y, aunque hasta estos momentos se desconoce el resultado de su votación, de modo oficial, podemos asegurar que Martín Dihigo, el efectivo pitcher del club Habana, ha sido escogido por todos los muchachos, lo cual representa una justa recompensa a sus esfuerzos.

Que Martín Dihigo es el jugador más útil del campeonato que acaba de terminar no puede negarse en forma alguna. Otros players se destacaron notablemente, representando un valor incalculable para sus respectivos teams... El pitcher Carrasquel, por ejemplo, fué el que le dió vida al Cuba, al extremo de que si no hubiese sido por sus demostraciones, sabe Dios qué papel hubiese representado la novena de Joseíto Rodríguez... Gilberto Torres, que se pasó las tres cuartas partes del campeonato, decidiendo juegos a favor del Habana con sus batazos oportunos, merece buena parte de nuestra consideración; lo mismo que Willie Wells, que jugó un short stop impecable en el Almendares; y Lázaro Salazar, Castaños, Santos Amaro y Brown, que ayudaron extraordinariamente al Santa Clara, para repetir; pero, ninguno, entiendase bien, lo hizo mejor que Dihigo que, sin batear como otras veces, desempeñó posiciones de importancia en casi todos los juegos y cada vez que fué al box se impuso, recibiendo solamente en la temporada dos derrotas... Una, con score de una por cero, y como consecuencia de un error que cometió su compañero de batería, al pifiar el tercer strike pasado al hitter Smith, del Almendares; y otra, de cuatro por tres, frente al Santa Clara, cuando con tres hombres en bases y un solo out, en el octavo inning, el short stop Bankhead dió un salto inesperado y capturó un aparente hit del third baseman Radcliff, para iniciar un doble play que cortó un impresionante rally del Habana.

En otras ocasiones, Dihigo fué demasiado para sus rivales ,anotándose un total de 14 victorias que le han permitido terminar el campeonato con un precioso record como pitcher... El Santa Clara fué su víctima cinco veces, lo mismo que el Cuba... El Almendares lo derrotó una vez y fué sepultado tres veces bajo sus lanzamientos, después de aceptar un empate en la primera serie de la temporada.

UN HABANA FUERTE Y UN ALMENDARES GRANDE

La campaña que acaba de terminar, como todas las que se organicen sin que empresas determinadas controlen los clubs contendientes, tuvo sus lunares, y en el saber eliminarlos estribará que la season de 1939-40 sea superior en todos conceptos.

En primer lugar, es necesario que los organizadores se den cuenta de que los fanáticos que mantienen el juego aquí son habanistas o almendaristas, y que demandan equipos de primera clase, para que sus managers pongan mayor interés al combinarlos... Hombres como Mike González y Adolfo Luque, que tienen largos años de experiencia en el base ball, y a los que no les faltan recursos para informarse de lo que están haciendo los distintos jugadores fuera de la isla, en el verano, deben ponerse en actividad desde temprano, para presentar en octubre novenas fuertes, capaces de lidiar desde el primer momento por el pennant...

No se explica que un muchacho como Emilio de Armas, que nació para el base ball el otro día—como quien dice—presente todos los años equipos formidables, que resultan difíciles de conquistar, mientras el Habana y el Almendares tienen que bandearse con tantos players de menor categoría... En los Estados Unidos sobran los jugadores de clase, lo mismo en las ligas de color, que en los circuitos organizados de las menores, y una vez que Armitas termine de contratar a cuatro americanos, siempre quedará material disponible para el uso, que en Brown, Gibson y Bankhead no termina la clase basebolera independiente americana...

Para el año próximo hay que presentarle al público un Habana bien fuerte y un Almendares más fuerte aún. Los fanáticos, que, como hemos dicho, son habanistas o almendaristas, están cansados de servir de comparsas y quieren ganar un pennant, aunque sea para variar de ambiente... El año pasado le tocó sufrir a los habanistas y en este le ha correspondido a los azules, pero, eso no puede continuar, y nosotros tenemos la viva esperanza de que Dolf y Mike realizarán un esfuerzo grande para darle a los muchachos lo que honradamente demandan, que, mientras mayor sea el empuje de esos dos teams de nuestra historia basebolera, mayor será el entusiasmo del público, y mayor, a través del año, las recaudaciones de la campaña profesional...

Como Coego no peleará con Micó por ahora, le buscan adversario al español

Se está preparando un doble star bout a base de Micó y Fillo Echeverría, para el día 11 de Febrero. Una rápida entrevista con el campeón light weight de España

Por «PETER»

—Tiene que irse hasta allá arriba, si es que usted quiere encontrarlo ahora...

Y, quieras que no, el periodista ha tenido que trepar hasta lo más alto de la pintoresca «Loma del Burro», en las inmediaciones de la Víbora. Efectivamente, bajo un tronco de ceiba, encontramos a José Micó, el campeón light weight de España, entusiasmado con la lectura de una revista de boxeo. José Micó, considerado como el pugilista más pulido que nos ha enviado España, es un fanático. Clemente lo ha dicho:

—Soy boxeador porque me gusta el deporte.

Hemos platicado largamente con el que, sin dudas, está llamado a ser el gran ídolo pugilístico habanero. Micó llegará, entre nosotros a ser más atracción que lo fueran Ignacio Ara e Hilario Martínez. El Noy nos cuenta su vida en Cuba y su pasión por pasar horas y horas al aire libre.

—Esta costumbre la adquirí en el Tibidabo—nos dice—y ya no he podido prescindir de estar unas horas cada mañana tumbado al sol.

—¿Cuándo pelearás nuevamente? Le interrogamos.

—Nada sé en definitiva. Me habían dicho que Joe Coego, el campeón cubano, me estaba esperando. Yo estoy listo para medir fuerzas con él.

Pero, a lo que parece, el formidable «zurdo» que me designaban como próximo contendiente está dando largas y cortas a la cuestión. Por eso, he rogado al señor Luis Felipe Gutiérrez que me busque un adversario.

—Sí—ha respondido a otra pregunta nuestra—quisiera pelear seguido para no perder la forma. Yo soy de esos boxeadores que, dependiendo de mi voluntad, necesito estar en activo. Vería cómo mejoré de forma para Chávez. Esa noche me encontraba muchísimo más seguro de mí mismo que cuando me enfrenté con Alex Yanes. Ahora, entusiasmado con esas dos victorias, sintiéndome más en el clima, desearía volver a tener una salida próxima. Yo quisiera que fuese Coego, pero como éste parece que no está muy animado, rogué por otro.

Y otro será, a lo que parece, el contrario próximo que tendrá José Micó, campeón light weight de España, en su próxima pelea. Nosotros sabemos que Luis Felipe Gutiérrez le está buscando adversario con vista a un gran cartel, en el que, además, figurará también «Fillo» Echeverría.

RESULTO TONY CASTAÑO EL CHAMPION BATE DEL BASE BALL CON .371

SPORTS DIARIO DE LA MARINA SPORTS

PAGINA DIECISEIS LA HABANA, MARTES, 31 DE ENERO DE 1939 AÑO CVII

Ofrece el Alcalde Beruff Mendieta a los fanáticos hípicos un premio importante

El día 5 de Marzo se competirá a seis furlones con premio de cinco mil pesos el Handicap Ciudad de La Habana. El Comandante Mariné espera que podrán lograrse otros dos stakes para lo cual se asesora del popular Manolo Cadenas. California y Florida han aeplado a las carreras de caballos como espectáculo preferido de los turistas

Por «SALVATOR»

Decíamos ayer que la época de los Alcaldes con calzoncillos largos había terminado, y que teníamos instalado en el vetusto palacete de los Capitanes Generales un joven de ideas modernas, que había captado una verdad que escapaba al discernimiento de los buenos señores educados a la usanza de la buena hipoteca el diez por ciento y la libreta de depósito precisamente en casa de Gelats.

No es necesario proveerse de un catalejo para aquilatar las enormes posibilidades que encierra el turismo norteamericano en estos instantes en que el cuadro político europeo se presenta tenebroso y en qqe a los profesantes de la fe de Isfael se les ahuyenta como si fueran apestados carentes de los Derechos del Hombre proclamados por la Asamblea de Notables en Versalles.

Esquivando todo debate sobre el problema, espinoso como el que más, y limitándonos al marco natural de la presente crónica, agregaremos que cualesquiera que sean las desventajas de su permanencia en un país, no deja de ser muy saludable la visitación judaica cuando es su propósito hacer dejación de una parte de la fortuna que han podido acumular en la para ellos tierra de promisión de la Democracia americana.

Una realidad

El doctor Beruff Mendieta, con clara visión de los deberes de su cargo como Mayor de la capital de la República, que resulta visitada anualmente por una gran legión de turistas que dejan, por modestos que sean sus recursos, una cuantiosa suma para engrosar las finanzas nacionales, ha podido apreciar que ninguna propaganda resulta más económica y efectiva a la vez que la que se logra por medio de una buena temporada de carreras.

Sucede que al precipitarse el invierno sobre los estados que integran la Nueva Inglaterra y los del Norte Atlántico, sus habitantes, que se consideran como los más ricos de los Estados Unidos, inmediatamente piensan en los peligros de la pulmonía y lo conveniente que resulta visitar un lugar en que se puede vivir sin necesidad de abrigo y zapatos de goma, y en el que el Sol acaricia a los que han pasado la media milla de la vida, ejemplares éstos que suelen contar igualmente con el mayor caudal monetario.

Se piensa entonces en California, en la Florida, quizás en Méjico y posiblemente en Cuba, si no se prefiere tomar un vapor y cruzar el Canal o irse hasta Río de Janeiro con su hermosa bahía coronada por el monte Corcovado.

No bastan paseos

Como el americano es hombre que le agrada divertirse, resulta necesario que se le provea de espectáculos de atracción, pues no basta con las bellezas naturales del país.

El baseball es un gran deporte que atrae millones de fanáticos durante el año, pero agotados los jugadores estrellas por la campaña veraniega, no se les puede emplear en el invierno; el football y el hockey requieren un clima frío; el tennis, es golf, el polo y el mismo boxeo son deportes de méritos, pero no existe en país alguno un público que se afloje una temporada continua con ninguno de esos platos, que resultan aceptables únicamente como entremés.

No queda más que el deporte hípico, al cual se apeló en Miami por los pioneros de aquel estado cubierto de arenales, pinos y serpientes de cascabel para atraer el público adinerado, al cual se le anunciaba por añadidura el «Florida sunshine» y las playas en que no se puede salir de cierto límite por temor a las barracudas.

Pero Miami sabía lo que estaba haciendo, y pronto hasta el mismísimo encopetado Joe Widener, Presidente de la Asociación de Belmont Park, se decidió a comprarle su inversión a Smoot, para convertir a Hialeah en uno de los tracks más bellos de las Américas.

La Réplica

California vió el peligro que encerraba Miami como imán que atraía a las estrellas de Hollywood, y para que la millonada que ganaban en la ciudad del celuloide se quedara por el Pacífico, se inició la construcción de Hipódromo tras Hipódromo, hasta llegar a Santa Anita con su gran premio de cien mil pesos, considerado el primer track del mundo, pues en él cada sábado se juega una suma que fluctúa alrededor del millón de dólares.

El Alcalde de la Habana ha meditado seguramente largo tiempo de la verdad que en ligeras pinceladas hemos querido exponer, y no ha perdido seguramente de vista el hecho de que la propaganda que se hace en los periódicos con relación a Santa Anita y Hialeah resulta mucho más barata y efectiva para Los Angeles y Miami que los clichés y anuncios de a tanto la pulgada.

Como primera medida no ha podido el doctor Beruff Mendieta disponerse a financiar el Hipódromo a fin de que pueda ofrecer carreras diarias con premios de mil pesos y una serie de jugosos stakes con cuyo programa se volvería a colocar a la Habana en la luz de calcio invernal, con gran provecho para las finanzas nacionales merced al incremento en calidad y cantidad de nuestros visitantes turísticos.

El 5 de marzo

Su paso inicial ha sido mucho más modesto, y solamente consiste en un premio de cinco mil pesos para ejemplares de tres años y más que hayan corrido una o más veces en el mitin, a la distancia de seis furlones.

Puesto que la finalidad que se persigue es turística, se descartó la idea de la carrera a milla y furlong, ya que había de competirse el premio en 5 de marzo, o sea el día siguiente al cierre de Hialeah, en que se discute un clásico de 50.000 pesos a distancia, y el anterior a la apertura de Tropical, en que también se ofrecerá un premio para los «stayers».

Queda la duda de que por 5.000 pesos vengan buenos sprinters a la Habana,—estrellas de las distancias de ninguna manera vendrían—pero como se trabaja la posibilidad de que el 26 de febrero ofrezca el Hotel Nacional un premio de $2.500, también a seis furlones, y que para el 12 de marzo, día del cierre, se ofrezca un premio de importancia por la Casa Bacardí a milla corta, que podrían negociar los sprinters frente a Florian y Taxi Girl, es muy factible que se presenten aquí desde Miami, un grupito de pur sangs que, sin ser de primera categoría, puedan aspirar a romper el viejo record de 1.11 para los seis furlones.

Dinamismo

El comandante Jaime Mariné, y su valioso asesor hípico Manolo Cadenas, tienen gran interés en que el anterior schedule cristalice, y los que presenciaron los encuentros de Perry vs. Vines, la visita de los aficionados floridanos del viril deporte del boxeo, y la próxima llegada de Medica, Flanagan y otros ases acuáticos para el Carnaval del día 5 de febrero en la piscina del Hotel Nacional, tienen motivos sobrados para sentirse optimistas en cuanto a que tendremos tres carreras de importancia este invierno en Oriental Park.

Nuestro joven Alcalde ha visto la luz del día; y ahora sólo falta que se fijen en ella el Presidente de la República, gran aficionado de los pur sangs, y el Coronel Batista, propulsor de nuestras más modernistas ideas.

SUSPENDIDOS POR LLUVIA LOS MATCHES DE BASKET BALL DE LA JUSTA JUNIOR

Los juegos de basket ball del campeonato junior de la Unión Atlética de Amateurs, que estaban señalados para la noche de ayer en el floor del Vedado Tennis, fueron suspendidos por lluvia.

Los mismos, que son: Vedado vs. San Carlos y Universidad vs Naval, se efectuarán el próximo miércoles, en el mismo floor.

Breve charla con los "ases" de la crónica hípica de Norteamérica que pasaron unas horas en la Habana

Invitados por el Comandante Mariné y por Mr. Levy han visitado la capital. Un tip para los fanáticos locales y otro de millones de dólares para Cuba

Por LLILLO JIMENEZ

Si la axiomática premisa inglesa, «nobody can beat the races», producto de las doctas observaciones de un centenar de años—y, como el vino, mejor a medida que el tiempo transcurre—si esa realidad con que a diario nos enfrentamos los turfistas tuvo algún día la posibilidad de ser destruída, nunca fué más franca que el domingo por la noche, durante un banquete cordial que ofreciera el señor Albert Levy a los más destacados cronistas hípicos de los Estados Unidos.

Un «consensu», producto de la selección de esos señores que se reunieron con el director de Deportes, comandante Mariné; con el empresario de Oriental Park, con Pincho Gutiérrez, con César Sánchez, con Massaguer, con Manolo Cadenas, con Nodarse y con este a ratos cronista, hubiese puesto la carne de gallina a los leones de cualquier hipódromo y sería capaz de satisfacer las exigencias del más «cinchete» apostador del mundo.

No fué esa la finalidad del viaje

Pero no se trataba de que mister Levy hiciera su pizarra de cotizaciones con objeto de que ellos «picaran» el ganador. Previamente nos había dado un tip para las próximas carreras el amable y diligente Francis Albertanti. (Se trata del invencible «Stay Away» que ofrezco a mis lectores, aunque estoy convencido de que ninguno habrá de concretarse a él). La reunión de esos cronistas en el Gran Casino tenía por simpática finalidad mostrarles las bellezas, los atractivos, los encantos de Cuba, para que ellos puedan ser, en sus respectivos periódicos, los heraldos de cuanto tiende a traernos amables sobrinos de Uncle Sam, que tengan más de primos que de tíos.

Mr. Levy aprovechó la feliz circunstancia de que en Hialeah Park no hay carreras los domingos, e invitó a los muchachos para que pasaran esa breve vacación en la Habana. El comandante Mariné les ofreció un lunch en el «Nacional», les llevaron por la noche a presenciar los encuentros de boxeo y finalmente los reunieron en el Gran Casino, porque no era el caso de que se marcharan sin haber observado otras piernas que las de los pur sang y los pugilistas.

Un tip para el cronista y un «eléctrico» para Cuba

Mi estancia circunstancial en el Gran Casino con Laureano Fuentes y con el gran dibujante Tito, me proporcionó el placer de asistir al ágape nocturno, y allí departí con esos compañeros sobre cuestiones del oficio. Y puedo sentirme satisfecho de la excursión, porque si mantengo la línea que ellos—con experiencia de veinte años o más en las carreras de caballos—me trazaron para el éxito, no volveré a perder en las carreras.

Jimmy Loftus, por ejemplo, el que fué admirable jockey del no menos admirable Man O'war, obtiene en las carreras una utilidad anual, fija, de cincuenta mil pesos... ¿Queréis conocer su sistema? Cruel será si no os lo comunicara: él no juega un centavo y percibe esa cantidad por sus trasmisiones radiadas que realiza desde los distintos tracks. Todos los compañeros de Loftus hacen lo mismo: cobran su sueldo y no juegan. Es el tip que ofrezco gratuitamente, pero que, estoy seguro también, nadie (empezando por mí) habrá de seguir.

Lo interesante, después de todo, es saber que esos cronistas han venido a la Habana, que fueron admirablemente atendidos por el director de Deportes, por la empresa del Hipódromo y por el comisionado hípico, el insustituible Manolo Cadenas... y que, para Cuba, ese es el mejor «tip» que pudiera ofrecerse, porque la propaganda que ellos nos brinden significará en nuestra economía un «electricista» de dos o tres millones de pesos.

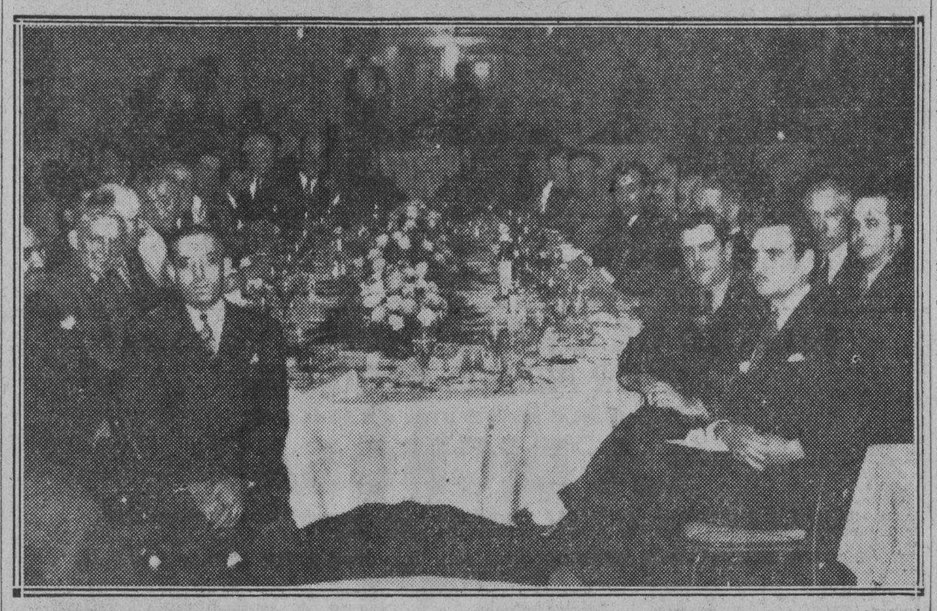

Los críticos de turf de los Estados Unidos se reunieron, invitados por el empresario del Hipódromo, Mr. Levy. A partir de la derecha de éste se encuentran en la mesa el Comandante Mariné; el señor Nodarse, Jimmy Loftus, ex jockey famoso de Man O'War y ahora cronista del «Miami Herald»; Gale Haugh, del «Baltimore News-Post»; Leo Fautkoff, fotógrafo hípico; Paul Hirtenstein, del «Chicago News»; doctor César Sánchez, Oscar Rey, Fred Hayden, de la Associa ted Press; George Snow, del Racing Form; Frank Ortel, del «New York World»; Jack Fitzgerald, del «Mor ning Telegraph»; Mickey Brooks, Sam Nuckols, oficial del Hipódromo; Harry Williams, del Miami Racing Form; Conrado Massaguer, Manolo Cadenas, asesor hípico; Abe Allentall, Pincho Gutiérrez, el gran manager y asesor de boxeo; Llillo Jiménez, Frances Albertanti, el «press agent» de Oriental Park, y Ed. Ferrell, del New York Racing Form.

UNA COMPETENCIA DE TIRO ANUNCIADA PARA MAÑANA EN EL M.Y.C.

Mañana, miércoles, día primero de febrero, tendrá lugar en la galería de tiro del Miramar Yacht Club una interesantísima competencia de 30 tiros con pistola o revólver, calibre 22, a la distancia de 20 yardas en opción al trofeo Royal.

Esta competencia promete reunir un grupo de los más entusiastas tiradores locales, y resultará reñidísima.

CASTAÑO FUE EL CHAMPION BATE DE LA TEMPORADA

Jessúa Gibson estableció un record al conectar 11 jonrones en los encuentros

Entregó ayer sus premios la Liga Nacional profesional de baseball en el bufete del doctor Portocarrero, haciéndose al mismo tiempo la proclamación de los líderes en los distintos departamentos del game. Al club «Santa Clara», por capturar el pennant, le correspondieron $869.72. El «Habana», que terminó en segundo lugar, se llevó $362.39, y el «Cuba», que ocupó el tercer puesto, logró 217 pesos 43 centavos.

Antonio Castaños, del «Santa Clara», resultó el champion bate de la temporada, con un promedio de .371. Martín Dihigo, del «Habana», fué el champion pitcher, con 14 victorias y dos derrotas. Santo Amaro, del «Santa Clara», fué el mayor empujador de carreras, con 49. Carrasquel fué escogido como el más útil a su club, y Gibson resultó el líder anotando con 56.

Para cada uno de esos jugadores, excepción hecha de Gibson, hubo premios de 20 pesos; y a Castaños correspondieron los 50 pesos que otorgaba el doctor Berenguer.

Al hacerse la designación del jugador más útil del campeonato, la Liga siguió un acuerdo que había tomado días antes, y que al no ser dado a la publicidad, no pudo ser realmente comentado como nosotros hubiéramos querido. Según este acuerdo, el atleta que ganaba un premio del campeonato, no podía optar por el título del más útil a su club, y esto eliminó rápidamente a Martín Dihigo, que fué seleccionado, sin discusión alguna como el más útil, por todos los periodistas.

Interrogados los managers, una vez eliminado Dihigo, sobre quiénes consideraban más útiles en sus novenas, se registró el siguiente resultado:

Mike González señaló a Salvador Hernández; Adolfo Luque escogió al americano Wells; Joseíto Rodríguez, dió el nombre de Carrasquel, y el delegado del «Santa Clara», estando ausente Salazar, escogió a Salazar. De estos cuatro, la Liga señaló a Carrasquel como el mejor de todos.

Nosotros, sin restarle mérito al trabajo rendido por Carrasquel en la temporada, que indudablemente fué interesante considerando un error de la Liga el haber eliminado, por medio de un acuerdo a Martín Dihigo, que lucía el indicado para ese puesto. En todos los circuitos donde se juega baseball organizado, un jugador tiene derecho a ganar tantas distinciones como se lo permitan sus facultades, y así hemos visto cómo este mismo año Jimmy Foxx, del Boston Red Sox, por ejemplo, fué el champion bate de la Liga Americana, el mayor empujador de carreras del circuito y el jugador más útil a su club, ganando tres premios de mil pesos por su importante labor.

Dihigo tenía derecho a ganar esos dos premios monetarios, y ha sido realmente una lástima que un acuerdo de la índole del tomado le haya impedido disfrutar el alto honor que significa ser proclamado el jugador más útil de una jornada de baseball que dura cuatro meses y en la cual intervienen más de cincuenta atletas.

Gibson bateó once jonrones en la temporada.

SELECCIONES Por SALVATOR

PRIMERA CARRERA.—RECLAMABLE

5 y medio furlongs.—Para no ganadores de 3 y más años.—Premio: $600.

GOLDEN GAFF: El grupo, pésimo.

Golden Gaff	111	Sus carreras lo indican el mejor.
Hasty Sue	104	Lo considero el contrario a batir.
Chick-Hi	104	Cuenta con alguna velocidad.
El Lugareño	106	Si compite, puede triunfar.
Egyptian Queen	99	Corrió regular en su última.
Take Walk	106	Una posibilidad remota.

También correrán: Susie Lee, 111; Georgia Peach, 94; I. Run, 99; Manor Lad, 101; Smithville, 99; Wanted, 99; Miss Wald, 94; Pass Forward, 109; Santer, 104; Look Forward, 111; Miss Carter 94 y Loleet, 104.

SEGUNDA CARRERA.—RECLAMABLE

Seis furlongs.—Para ejemplares de 4 y más años.—Premio: 400 pesos.

WINNING WOMAN: Muy consistente.

Winning Woman	113	Mejor aún si hubiera fango.
Trianón	109	Está mejorando en cada salida.
Cumberland	113	Este, al contrario, va empeorando.
High Shoes	118	Pudiera hasta ganar la carrera.
Up in Arms	114	Con jockey fuerte es posibilidad.
Blind Playdema	108	No es gran cosa.

También correrán: Dick D., 101; College Boy, 113; Lugen Luggage, 108; Parwrack, 108; Wild Monci, 113; W. Cookson, 113; Vitonina, 98; Imigart, 109; Rose Haze, 103 y Omar Jones, 114.

TERCERA CARRERA.—RECLAMABLE

Seis furlongs.—Para ejemplares de 3 años.—Premio: 600 pesos.

ROLLING PAST: Por su última.

Rolling Past	111	Si lo vuelven a disparar como antes.
Istanbul	111	Este maiden debe ganar muy pronto.
Maolissa	111	Tiene condiciones muy buenas.
Bert W.	112	En su última fué algo estorbado.
Alice Dodge	108	Sus mejores parecen en fango.

También correrán: Tirow, 107; Leo S., 111; Irish Heroine, 107; Leap Year Lady, 104; Grace Whisk, 99 y Dark King, 111.

CUARTA CARRERA.—RECLAMABLE

5 y medio furlongs.—Para ejemplares de 3 y más años.—Premio: 600 pesos.

BOBBY BUXTON: Si entra ganará.

Bobby Buxton	109	Con velocidad de primo cartello.
Golden Ivy	99	Potranca de mucha vergüenza.
My Surprise	113	Favorito y volverá a pasmar.
Pegotty Ann	99	Corre duro y puede hasta ganar.
Mamute	111	Carrera algo corta para éste.
Dunlilt	109	Siempre lo hizo bien aquí.

También correrán: Euryalus, 109; Pandoramint, 106; Mobile, 104; Vuljest, 101; Three Grand, 104; Loyal Son, 104; Funderburg, 109; Leesburg, 99; Grey Flash, 102 y Philigal, 97.

QUINTA CARRERA.—RECLAMABLE

Milla y dieciseisavo.—Para ejemplares de 3 y más años.—Premio: 600 pesos.

DIGNITARY: Si entra en la carrera.

Dignitary	118	Puede cargar el peso y ganar.
The Swagman	113	Bien colocado y un buen chance.
Inglee Nook	113	Lleva a Atkinson y muy peligroso.
Lumillion	115	En Miami estaba corriendo en forma.
Baby Way	108	Todas sus mejores son en fango.
Trumont	105	Una posibilidad, pues va ligerito.

También correrán: Nat Bragg 113; Janster, 98; Hilton, 110; Addis Ababa, 113; Bank Nite, 102; Canimar, 118; Al Carlys, 113; Miss Spider, 106; Strophe, 110; Eboniste, 115; Wesys Duke, 105 y Good Exchange, 110.

SEXTA CARRERA.—RECLAMABLE

Milla y 60 yardas.—Para ejemplares de 4 y más años.—Premio: 400 pesos.

REDWICK: Con un buen jinete.

Redwick	116	El grupo es pobre en extremo.
Brown Supinet	103	No le gusta la milla a éste.
Rickety Jane	106	Tiene también sus probabilidades.
Oakwood Belle	108	No tiene su forma del verano.
Hail	111	Arranca lento y corre siempre bloqueado.
Disruption	103	Pudiera dar la sorpresa vigueta.

También correrán: Sitting Pretty, 103; Ducaster, 108; Dutchy, 113; Regusted, 113; Foreign Lady, 108 y Keecatin, 108.

SEPTIMA CARRERA.—RECLAMABLE

Milla y dieciseisavo.—Para ejemplares de 3 o más años.—Premio: 600 pesos

TOWSON: Con Atkinson encima.

Towson	111	Y tiene una magnífica posición.
Fiald Day	116	Este es el adversario a derrotar.
Larry M.	111	Tiene algunas probabilidades.
Jimmy H	116	Lo están corriendo demasiado.
Magicienne	103	No creo esté en buenas condiciones.

También correrán: Songstone, 100; Grunt, 110; Rlying Lassie, 94; Dark Tyrant, 105 y Pretty Royal, 105.

La mejor apuesta de la tarde: TOWSON.

PEDRITO FORMARA PAREJA HOY CON TRECET FRENTE A GRANDES RIVALES EN EL SEGUNDO DEL HABANA MADRID

Areitio y Uria serán sus rivales con ventaja de medio cuadro en el saque. Rementería y Azpeitía figuran en el match final. Hoy despedida de Areitio, pasa al Jai Alai

Pedrito tendrá a Trecet de compañero esta tarde en el partido de mayor importancia en el Habana-Madrid y ello significa que el delantero cubano no se preocupará por lo que ha de ocurrir en la zaga, sabiendo que Venancio es una espada.

Apesar de que esta pareja es eficientísima, no puede negarse que sus rivales juegan a la pelota como es, para usar una frase popular. Areitio tratará de aprovecharse de la ventaja que Pedrito le da en el saque y contando con los servicios de Uria se combinarán ambos para presentar una enorme batalla.

Solá que está perfectamente encanchado y que resulta un enemigo difícil de dominar en todo momento, se enfrentará con dos contrarios jóvenes y llenos de optimismo respecto a su futuro en la pelota vasca. Nos referimos a Machín y Tacolo que se han abierto paso de manera franca en la Bombonera. Estos dos muchachos vienen mejorando y seguramente satisfacen a los fanáticos con sus demostraciones frecuentes, de eficiencia y pundonor. Severino jugará con Solá y tratará de ser un compañero útil.

Girón, otro pelotari que ha adelantado mucho figura en el tercero. Rementería, atleta que suele ganar la mayoría de sus salidas al asfalto será su compañero mientras Malluquiza segundo y Azpeitia se oponen decididamente a su victoria. Un match interesante, este de fin de fiesta.

Pronto se anunciará la contrata de distintos jugadores cubanos de promesa, de que ya hemos hablado en días pasados.

El «Calvito» Areitio, se despide hoy de Habana Madrid, pasa al Frontón Jai Alai.

HABANA-MADRID

Programa de la función de esta tarde que comenzará a las 3 en punto.

PRIMER PARTIDO a 25 tantos. Severino y Solá, blancos, contra Machín y Tacolo, azules. A sacar ambos del cuadro 14 y medio.

PRIMERA QUINIELA a 6 tantos. Machín, Uria, Aretio, Tacolo y Severino.

SEGUNDO PARTIDO a 30 tantos.—Areitio y Uria, blancos, contra Pedrito y Trecet, azules. A sacar los primeros del 14 y los segundos del 14 y medio.

SEGUNDA QUINIELA a 6 tantos.—Trecet, Girón, Malluquiza segundo, Rementería, Azpeitia y Pedrito.

TERCER PARTIDO a 30 tatnos. Girón y Rementería, blancos, contra Malluquiza segundo y Azpeitia, azules. A sacar ambos del cuadro 14 y medio.

OTRA CUADRA INSCRIPTA PARA EL CAMPEONATO DE LOS «GUANTES DE ORO»

Otra cuadra de boxeadores se ha inscripto para optar en el Campeonato de los Guantes de Oro, que se iniciará en la segunda semana del lunes entrante de febrero. Nueve boxeadores de la Escuela Profesional de Comercio de la Habana, han sido fichados en la mañana de ayer en la Asesoría de Boxeo de la Dirección General Nacional de Deportes. Y son elos, René A. Alonso, de Batabanó; José Bagur y Díaz, de la Habana; Armando Buiña y Bonis, de la Habana; Enrique Fernández y Constanzo, de la Habana; Maximino Souto Sotela, de la Habana; Orlando Gonzalo Fernández, de Santa Clara; Antonio C. Barceló y Guás, de la Habana; Ricardo Fernández y Cuadrado, de la Habana. Al frente de este Squad, estará el también boxeador Pedro González Navarro.

Varios Clubs y muchos atletas han solicitado a la Asesoría de Boxeo, que se prorrrogue el plazo de las inscripciones, pero aún no han resuelto nada sobre el particular los señores Asesores del Boxeo, señores Luis Felipe Gutiérrez y Pedro Fernández Alonso.

CARRERAS EN ORIENTAL PARK

DIARIAS, MENOS LOS LUNES

PRIMERA CARRERA, 2:40 P. M.

CASA CLUB $2.50
GRAN STAND 0.50
STAND CHICO . . . . . Gratis

M.E.C.D. 2016

INAUGURAN HOY EL BASKET COLEGIAL EN EL PALACIO DE LOS DEPORTES

Hoy a las cinco de la tarde, será inaugurado el Campeonato de basket ball de menores de 18 años, de la «Federación Atlética Intercolegial de Cuba», con un gran doble juego en el floor del «Palacio de los Deportes».

Reina un gran embullo entre los colegiales por esta justa, última de la temporada de basket pall de la Federación, donde compiten cinco fuertes teams que serán vistos en acción durante dos vueltas el martes, jueves y sábado de cada semana, en los floors del «Palacio de los Deportes». Club Atlético de Cuba y Vedado Tennis Club.

Escolapios de Guanabacoa y La Salle, tienen a su cargo el game inicial de la contienda, esperanzándose que el comandante Jaime Mariné Directer General de Deportes lance la pelota en el «jump» inicial.

Ambos teams están perfectamente preparados para brindar un gran juego, pues desde hace un mes largo, están practicando para esta contienda. Los Escolapios tiene un gran team con el cual esperan capturar los máximos honores del campeonato. La Salle se ha preparado bien y confía en vencer a los favoritos.

Belén e Instituto número dos de la Víbora, tienen a su cargo el segundo juego de la tarde, que también se espera resulte reñido, pues tienen sus fuerzas bien equilibradas. Los belencistas aspiran a ganar su primer campeonato en el circuito que preside César Ruano. Los viboreños están en gran forma y confiados en que se llevarán su segundo pennant del año.

La otra entrada a los juegos del campeonato cuesta diez centavos para todo el mundo. El jueves, se volverá a jugar en el Palacio de los Deportes, pero el sábado se cambiará para el floor del Atlético de Cuba.

Se puede asegurar que esta tarde el Palacio de los Deportes se verá bien lleno, debido al gran entusiasmo que hay para la contienda.

Tópicos Futbolísticos

Por «PETER»

—El Hispano igualó a los gallegos pero no en una cosa.
—Los asturianos presentaron el domingo un equipo «cañón».
—Esta noche, dos juegos interesantes en La Beneficencia.

Bueno, y del Hispano ¿qué?

Pues nada, que no necesitan las colombinas... pero tienen, en cambio, sus jugadores que irse a casa de Canelo y ver si consiguen algún texto viejo de «Cómo se juega al futbol», porque, a la verdad, que el domingo no nos convencieron a nosotros ni a Díaz Landrove ni al veterano Pacucho ni a Ramón Avellanal, un trío de hispanófilos del grupo de los indesteñibles, porque desde que hay futbol en Cuba y desde que nosotros andamos en estas andanzas, ellos no han sentido cariño más que por la bandera negra y amarilla.

El conjunto hispanófilo jugó el domingo como pudiera haberlo hecho cualquier team de la Serie B, que no cuesta dinero formarlo. Porque hasta Lozano, que en sus anteriores salidas nos pareció bueno, el domingo nos hizo recordar al célebre Conejo. Por cierto que Pacucho, que sabe de balompié un rato largo, nos dijo que no creía en la bondad de este jugador. «Un centro medio, tan chiquito—nos dijo—únicamente un Begoña». pero sin que queramos decir que Lozano es tan bueno como aquel pequeñín centro medio que jugó con los ex-reales primero y con el Centro Gallego más tarde, el costarricense puede parecerse a él. Jugó mal el domingo contra los Alacranes, pero ¿cuál de los otros compañeros lo hizo mejor?

En el partido entre Hispano y Deportivo Centro Gallego se jugó rough. En esto no puso gran cuidado el amigo Pagés. En el reparto de «pataditas» lo hicieron bien los gallegos y los hispanófilos, en ese aspecto nos parece que consiguieron un «draw». Pero el equipo Campeón, además de eso, sabe jugar futbol... y sabe meter goals y en esto sí es verdad que el Hispano del domingo no pudo ni aproximarse. Los hispanófilos siguieron jugando sucio, y lo único que consiguieron con esto fué aumentar el score de su adversario, ya que una de las faltas, trajo como consecuencia el segundo goal, que alejó toda posibilidad de empate.

Ayra fué de los pocos que jugó bien. Y por su trabajo puede decirse que la derrota no fué más abultada. Panchito, a pesar de sus resabios, también hizo bastante. Y Amador y George, el austriaco debutante, hicieron lo que pudieron. El resto, «ni fu ni fa».

El referee Pagés, a excepción de lo que dicho queda, estuvo regular. Bien en la apreciación de las jugadas, pero se descuidó mucho de los fouls y sobre todo, apreciando muy mal el juego peligroso. Además, como casi siempre, pecó de hablar demasiado con los jugadores.. Y su gesto contra Panchito, en el momento aquél en que cometió una falta penable, nos dió una sensación que, a la verdad, no es nada recomendable en un referee, que debe dar siempre demostraciones de ser un hombre de control.

Los muchachos del «Seyca», como ya dijimos, se fueron el sábado a Hershey, en donde jugaron golf, baseball, y bailaron hasta como trompos. Y como uno de los deportes que les faltaba por practicar era el futball, a la terminación del match con el Betancourt nos ofrecieron un bout que no estaba en el programa. Y menos mal que la cosa no pasó de un preliminar.

El Deportivo Puentes Grandes, como siempre, se defendió mucho y la Juventud pudo ganarle por la mínima diferencia. En honor a la verdad, hay que decir que el score fué 2 por 0, pero un error visual del árbitro Dunjó, anuló un goal que, por desgracia para él, podía ponerse en parangón con el magistralmente anotado entre Matamoros y Dávila, en el match anterior. Una preciosidad. Pero está visto que al mejor escribano se le va un borrón.

La Juventud Asturiana presentó un equipo «cañón», un conjunto que ya estamos ardiendo en deseos de que llegue la hora en que ha de ser oponente del equipo Campeón. El 19 de febrero será el día de las emociones.

Uno de los programas más interesantes que se presentará a la afición balompédica, es sin duda, el que se ofrecerá en la noche de hoy en la Casa-Cuna, por la Liga Inter-Institutos y la Liga Intercolegial.

Es el primer turno se enfrentarán los dos equipos que faltaban por presentar a la afición, o sean el Instituto de Artemisa contra el Instituto de la Víbora, y que por las noticias que tenemos, sus respectivos entrenadores han ido preparando con gran esmero a sus respectivos muchachos, porque ambos quieren cargar con la primera victoria.

El Instituto de Artemisa, según se dice, presentará algo muy bueno dentro de lo que cabe, porque sus jugadores se encuentran con grandes entusiasmos para demostrar a la afición que ellos son dignos contendientes de los viboreños.

El Instituto de la Víbora, no se queda atrás, presentando algo que dará mucho trabajo al derrotar en este primer Campeonato, porque su entrenador, después de las prácticas que ha venido realizando, ha encontrado jugadores de calibre para darle un susto a cualquiera de sus adversarios.

El segundo turno de la noche, es por el Campeonato de la Serie A de la Liga Intercolegial y se presentarán en el terreno nada menos que el Colegio Academia Yara y Unión 50.

Toda la afición balompédica sabe de sobra el calibre de la Unión 50, porque ha sido el rival más poderoso que ha tenido la Academia Soto, que es el Campeón de esa Liga y se va a medir precisamente con un equipo que en la Serie B ha conquistado consecutivamente una serie de victorias y se supone que en la Categoría superior pueda hacer lo mismo.

No sabemos lo que el Colegio Academia Yara presentará esta noche, porque por más que hemos indagado no hemos podido saber su alineación, ya que, aparte de los muchachos que han ascendido, presentará también otros jugadores con los cuales se ha reforzado para ver si es posible cargar con su primera victoria.

Los muchachos del Colegio Academia Yara, son también viboreños, y veremos esta noche cómo la afición de esa extensa barriada asiste a la Beneficencia, para animar tanto a los del Colegio como a los del Instituto, porque para ellos es cuestión de honor que cada uno de esos equipos carguen con el triunfo.

Esta noche, pues, toda la afición balompédica podrá presenciar los más interesantes juegos por la módica suma de diez centavos.

GALLOS

Por SILEPER

Una gallina avellanada de Diego Trinidad, alcanzó el honor de ser reputada el mejor gallo de la temporada, hasta el presente. El sábado en el Club Gallístico, fué el día de San Abundio. El próximo jueves, la gran feria de Ceiba Mocha. Hoy martes, gran función en Pinar del Río.

El sábado pasado, en el Club Gallístico, se efectuaron siete peleas muy buenas. La nota pintoresca, la constituyó Abundio, de Artemisa, que después de ganar su primer gallo, y cuando le tocaba el segundo, se paró en el ruedo con aire de «yo no fuí», pero con un lápiz y papel en mano y recogió todas las apuestas de diez monedas y más que le hicieron todos los tercios presentes. Abundio rechazó las paradas que no llegaron a diez monedas, según decía «porque se confundía», pero apuntó y rectifico bien las de diez, veinte y treinta monedas. En resumen, después de la pelea de un gallo pinto o jabao (era un color bastante innoble el de este ejemplar de Abundio), que ganó a un indio de la Chichinagua, Abundio estuvo media hora cobrando... y hasta se le olvidaba hacer efectiva la coima. Arrasó, como un verdadero ciclón, pero por poco tiene su Waterloo el Domingo en la encerrona de la finca Zayas, cuando un ejemplar indio suyo, cayó, sin pico, bajo el rigor de un canelo de Rodríguez Cartas. Lo sacó del hoyo, un indio de Bonet, que ganó aguantando castigo, a un cenizo del Coronel Benitez. Y ya que de la encerrona del Domingo tratamos, digamos aquí, que tuvo efecto en ella, la pelea que hasta ahora se reputa como mejor de las celebradas hasta ahora. Fué, entre un pollo pinto de los de la nueva línea del Senador Rivero con una gallina avellanada de Diego Trinidad. Al tiro, la gallina salió disparada por efecto de un tremendo perillazo, que la dejó encogida y loca. Se puso el dinero instantáneamente de onza a peso. Pero se va recobrando poco a poco, y a medida que va pasando el golpe, se faja pulgada a pulgada, golpe a golpe, regateando bien, aunque perdiendo, hasta que ciega en una picada, decidiendo después a su bravo contrario, que tiro también para ganar... En las demás peleas, hubo también detalles interesantes, pero el espacio no nos permite su reseña... Hoy martes, las magníficas encerronas pinareñas y el beneficio de Catalino Collazo, en la «Habana» día dos, la tradicional Feria de Ceiba Mocha, a la que acudirán las huestes de la Capital, toda Matanzas, Santa Clara y Camagüey. Y los días seis y siete de febrero, lunes y martes, la descomunal concentración de la Valla La India de Cienfuegos, a la que acudirán, (es ya una seguridad), Diego Trinidad, Benito Vega y su inseparable consocio el hijo adoptivo del Cobre, Don Benjamín José Gutiérrez, el Gral. Asbert, el ilustre dueño de la finca de Hoyo Colorado, e innumerables personalidades destacadas en el sport, de esta Capital. ¡Ah! y muy posiblemente... el cronista.

EL BASKET DE HOY

Esta noche se iniciará en el «floor» del «Club Cubaneleco» la serie interzonas de la justa femenina de basket ball junior. Las muchachas colegiales de los conjuntos «La Milagrosa», de Matanzas, y el «Estrella» campeón de la Habana, efectuarán el primer choque de la serie decisiva, en opción al campeonato nacional junior femenino.

El programa envuelve el match oficial entre las discípulas de Johnny Jaén y las campeonas habaneras, y otro de exhibición entre dos conjuntos de la capital, comenzando éste último a las nueve en punto. A segunda hora será el juego del campeonato. Para este doble programa, que se ofrece al módico precio de 20 centavos, existe un extraordinario interés. Las chiquillas de ambos conjuntos campeones en sus respectivas zonas, tienen ganada una reputación magnífica en el deporte. Todos están deseosos de presenciar el choque entre los dos mejores conjuntos femeninos del momento. Las habaneras saldrán al «floor» favoritas de la cátedra, pero predecir un triunfo para cualquier equipo es exponerse a sufrir una equivocación. Así que esta noche están citados los fanáticos para el floor de los eléctricos del «Cubaneleco», para presenciar la primera fase de la serie decisiva del junior femenino.

CAPTURO EL VELERO "MELODY", EL TROFEO BACARDI EN YACHTING

SPORTS DIARIO DE LA MARINA SPORTS

AÑO CVII — LA HABANA, MARTES, 31 DE ENERO DE 1939 — PAGINA DIECISIETE

Recino blanqueó al Fortuna mientras el Teléfonos hacía quince anotaciones

AMATEURS ACES por DAN

—La Serie Mundial Amateur.
—Será en el mes de Agosto.
—Una opinión de Nat Homan.

Al efectuarse en el mes de agosto la serie mundial de baseball amateurs en la Habana, nuestros player aficionados recibirán una bonita oportunidad para demostrar lo que valen en el game que ha hecho grande a Luque y a Mike González... Cuba siempre ha ocupado un puesto de importancia al celebrarse los eventos internacionales de base ball en Centro América y éste es el primer chance que se nos presenta para derrotar y hacer gala de nuestro calibre ante representaciones de Estados Unidos, Canadá, Inglaterra, Puerto Rico y otras naciones... El team que represente a Cuba—eso sí—tendrá que ser estrictamente amateurs, según califique a los players la Unión Atlética de Cuba.

—0Oo—

El equipo de basket ball del Club Hispano no pudo competir en Ranchuelo como tenía anunciado, debido a que los muchachos de Trinidad tenían señalados games de la Liga Social en sus terrenos. La exenrsión ha sido suspendida para otro día. Y cuando se efectúe, el team de los Tigres no podrá llevar en sus filas al Pato Gallarreta... Esto último, como consecuencia al último acuerdo del Comité Ejecutivo de la Unión... El Hispano, incidentalmente, está preparando una gran combinación para romper las defensas por zonas de la trouppe de Raúl Canosa... Hat Holman, coach del City College de basket ball de la ciudad de New York, tiene la mejor combinación que existe para romper las defensas por zonas... Y al describirla dice que, mientras un jugador se estacione cerca de la línea de foul, y dos en un extremo del piso, otros dos deben pasarse la bola entre sí, buscando la menor oportunidad para pasar la pelota siempre de bounce hacía los que estén dentro de la zona.

—000—

Los blanquinegros del Fortuna parecen atareados en estos días buscando pitchers y un shortstop que necesitan para redondear su conjunto... Vilella ha sido probado repetidas veces y todavía falta por impresionar a Cordeiro... Ealo ha jugado el campo corto varias veces; pero, Espinacas» es más inicialista, que otra cosa, y, Reinaldo no quiere saca ra su hermano de la intermedia, donde fildeó el año apasado como un rey... El Regla, en cambio, luce cada vez mejor, y el delegado Ceñal vive convencido de que, no teniendo el Hershey a Natilla Jiménez en sus filas, los reglanos encontrarán una hermosa oportunidad para ganarse el pennant... El Teléfonos, los Marinos y la Universidad, que pudieran completar la división A. de aprobarse el plan que estudia la Liga Nacional, lucha con buen chance, una vez reducida la potencia del Hershey, con el pase de Natilla al profesionalismo.

—oOo—

José Antonio Reguera, del Regla, no es de los que confían mucho, empero.... El popular José Antonio insiste en que «el Hershey es siempre el club a derrotar», y no se oculta para confesar que el hombre a quien hay que temer es Quilla Valdés, que luce el mejor jugador amateur del presente... «Mientras Quilla aparezca en el lineup de los azucareros»—dice Reguera. «El Hershey será candidato al triunfo en la Liga Nacional»... «Con Natilla resaltaban más fuertes, desde luego; pero, Quilla Valdés da siempre a su team un empuje que otros necesitan grandemente para triunfar»... El veterano receptor, considerado por la crítica el mejor de las filas aficionadas en el aspecto defensivo, penderá mucho a Felipe Ballesté, del Fortuna, y declara que «el ex caribe no recibe nunca la consideración que merece por sus m;ritos».

—oOo—

El club Yara le ganó la serie al Ferroviario, dos juegos por uno... En el último desafío celebrado, el team de Chichí Córdova superó a la trouppe pulgarcita con score de 4 por 2... El sábado, al mediodía, tendrá lugar en el hotel Nacional el banquete preparado en honor de Justo Ruiz, veterano ferroviario, que acaba de ser elevado al importantísimo cargo de Contador en la en horas de la noche tendremos en movimiento al maravilloso show de natación que nos han preparado los asesores del deporte ante la Dirección General, Genaro Suárez y Julito Fernández... Un grupo de los mejores nadadores de los Estados Unidos, entre los que se destacan Jack Medica y Ralph Flanagan, han sido invitados a competir, y se ha organizado un programa de interés que reunirá buena legión de aficionados alrededor de la piscina del Nacional... Después habrá baile, y éste es otro incentivo que nadie olvidará al organizar su excursión al popular hotel de la entrada del Vedado.

DATOS RELACIONADOS CON LA SERIE DE SOFT BALL, ENTRE ALUMNAS-ATLETAS DEL I. C. MILITAR, DE CEIBA DEL AGUA

Estado de la Serie

T.-Femeninos	J.	G.	P.	Ave.
Selección 3a. y 4a.	2	2	0	1000
1a. Compañía	1	0	1	000
2a. Compañía	1	0	1	000

El martes 31 juegan 1a. y 2a. Compañía del Batallón 1.

Batting individual. Más de 300

A.-Atletas	Teams	J	V	C	H	Ave.
Mercedes E.	Sel.	1	1	0	1	1000
Carmen R.	2a. Com.	1	5	2	4	800
Zeira P.	1a. Com.	1	4	3	3	750
Mercedes G.	Sel.	1	3	1	2	666
Lourdes B.	Sel.	2	6	4	3	500
Genoveva S.	1a. Com.	1	4	1	2	500
Felina A.	1a. Com.	1	2	0	1	500
Consuelo T.	Sel.	2	6	3	2	333
Aida L.	Sel.	2	6	2	2	333
Luisa N.	2a. Com.	1	3	3	1	333
Leonor S.	2a. Com.	1	3	2	1	333
Cecilia E.	2a. Com.	1	3	1	1	333
Bertha D.	1a. Com.	1	3	1	1	333

Será monumental el meet de natación que se ofrecerá el sábado en el Hotel Nacional

Los campeones nacionales mantienen su training en forma y darán a los fanáticos una muy agradable sorpresa. Buen trabajo de organización de los asesores G. Suárez y J. Fernández

Sólo cinco días nos separan de la fecha en que la Dirección General Nacional de Deportes presentará el primer «meet» internacional de natación y diving entre los campeones de los Estados Unidos y los campeones de Cuba, en la más fantástica competencia de esta naturaleza que ha tenido efecto en la América latina en todos los tiempos.

Por esfuerzos directos del pujante organismo que dirige el comandante Jaime Mariné, será posible montar en la piscina del hotel «Nacional», en la noche del próximo sábado un evento de esta naturaleza, donde se reunirán diez grandes estrellas de la natación americana, en cuyo grupo se incluyen tres campeones del mundo, varios ex campeones nacionales de los Estados Unidos y otros ases de renombre internacional que por primera vez demostrarán ante los fanáticos locales la verdadera potencia de la división acuática en la gran nación americana.

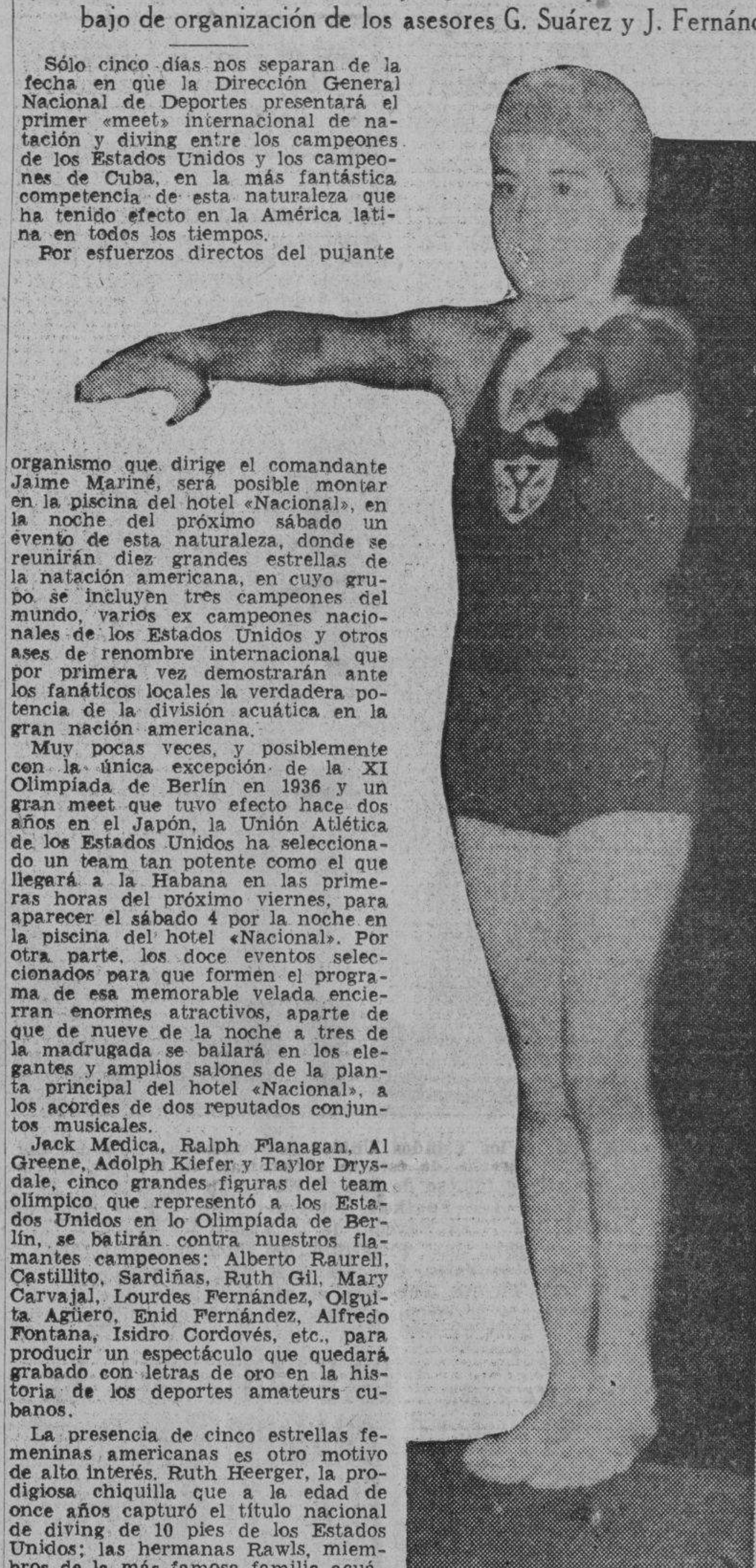

Mary Carvajal

Muy pocas veces, y posiblemente con la única excepción de la XI Olimpíada de Berlín en 1936 y un gran meet que tuvo efecto hace dos años en el Japón, la Unión Atlética de los Estados Unidos ha seleccionado un team tan potente como el que llegará a la Habana en las primeras horas del próximo viernes, para aparecer el sábado 4 por la noche en la piscina del hotel «Nacional». Por otra parte, los doce eventos seleccionados para que formen el programa de esa memorable velada encierran enormes atractivos, aparte de que de nueve de la noche a tres de la madrugada se bailará en los elegantes y amplios salones de la planta principal del hotel «Nacional», a los acordes de dos reputados conjuntos musicales.

Jack Medica, Ralph Flanagan, Al Greene, Adolph Kiefer y Taylor Drysdale, cinco grandes figuras del team olímpico que representó a los Estados Unidos en lo Olimpíada de Berlín, se batirán contra nuestros flamantes campeones: Alberto Raurell, Castillito, Sardiñas, Ruth Gil, Mary Carvajal, Lourdes Fernández, Olguita Agüero, Enid Fernández, Alfredo Fontana, Isidro Cordovés, etc., para producir un espectáculo que quedará grabado con letras de oro en la historia de los deportes amateurs cubanos.

La presencia de cinco estrellas femeninas americanas es otro motivo de alto interés. Ruth Heerger, la prodigiosa chiquilla que a la edad de once años capturó el título nacional de diving de 10 pies de los Estados Unidos; las hermanas Rawls, miembros de la más famosa familia acuática del mundo; June Burr, estrella del sur de la gran nación americana, y, en fin, el mejor team que puede formarse hoy en la patria de mister Roosevelt, actuará en la noche del próximo sábado en nuestra piscina del hotel «Nacional».

Los eventos entre nadadores americanos y cubanos serán sensacionales y servirán para probar la alta clase de los criollos, pero sobre todos los números del programa de doce eventos se destacada el sensacional match race o competencia especial entre Jack Medica, campeón y recordman del mundo, y Ralph Flanagan, campeón y recordman americano, en 400 metros libre estilo, así como el terrible duelo que sostendrán estos mismos atletas y Adolph Kiefer, campeón y recordman del mundo en el nado de espalda, que ostenta más de quince records mundiales.

Los fanáticos encontrarán el sábado en el «Nacional» comodidades insospechadas. Se están adaptando ya los salones y lugares cercanos a la piscina. Graderías y sillas alrededor del tanque y estredos con sillas en las terrazas altas permitirán acomodo a más de tres mil personas. Por su parte el baile, que será uno de los más brillantes de todos los efectuados en los últimos tiempos en el «Nacional». Las entradas están a la venta en las principales casas de efectos de sports, en el Palacio de los Deportes (oficinas de la Dirección), en el hotel «Nacional» y en el departamento de sports del colega «El Mundo» al precio de 80 centavos los caballeros y 50 centavos las damas, están limitadas a la capacidad del hotel, de manera que los fanáticos deben apresurarse a adquirirlas, pues, si no, correrán el riesgo de que se agoten.

"MELODY", EL BARCO DEL DR. PAUL SMART, OBTUVO EL TROFEO BACARDI EN LA COMPETENCIA INTERNACIONAL

Halstead, actual Campeón de la Copa Cuba, venció en la primera regata de esta serie. El criollo Cárdenas quedó en el tercer puesto. Hoy por la noche, comida en el H. Y. C.

Por TORREBUENO

Ante la sorpresa de todos, el doctor Paul Smart, distinguido abogado de la ciudad de New York, obtuvo el domingo el campeonato de la categoría abierta en las grandes regatas internacionales de barcos estrella, que se están celebrando con brillantísimo resultado, gracias al concurso de la Dirección General de Deportes y a la organización del señor Rafael Posso, Asesor General de Yachting.

A bordo de su flamante barco el «Melody», el doctor Smart, que hasta el domingo no había sido muy afortunado en años anteriores, logró conquistar la victoria y con ello el trofeo «Bacardí».

Smart, sin ganar un primer lugar, obtuvo la serie por los puntos acumulados en las tres regatas.

De todas maneras su victoria ha sido acogida con entusiasmo, ya que se trata de un esforzado yachtman, que siente verdaderas simpatías por Cuba, como lo demuestra el hecho de haber regateado durante varios años seguidos sin suerte.

El domingo por la mañana ganó el veloz barco de Harry Nye el «Gale», y por la tarde triunfó el Capitán Harold Halsted, con el «Chukle III».

Los barcos cubanos estuvieron desgraciados en la serie Bacardí, teniendo que luchar contra destacados ases del deporte.

Ganó Halsted

Ayer lunes, se impuso en la primera regata oficial del meet internacional el actual campeón de la serie por la Copa Cuba. Nos referimos a Harold Halsted, peligroso skipper que goza en todas las flotas americanas de justo renombre.

El Chuckle III, que parece haber cogido su paso, venció al viejo veterano Ardián Iselin, que ha estrenado en nuestras aguas a su barco «Ace II», que quedó en segundo lugar.

El tercer lugar correspondió al doctor Charles de Cárdenas, que realizó una bonita performance con su barco «Kurush».

Los demás barcos entraron en la siguiente forma: Gale, Shucks, Melody, Delilah, Jíbaro y Zoa.

Se retiraron el Carmita II y el Fo-Fo II.

Hoy

Hoy, si el tiempo lo permite, se correrá la segunda regata de la serie Cuba».

Por la noche, en los salones del Habana Yacht Club tendrá efecto una comida informal que se ofrece a los visitantes.

Para mañana miércoles se anuncia el tradicional coktail party en el bar privado Bacardí, donde estarán atendiendo a los invitados el señor Urbano del Real y el insumergible «Pappy» Valiente.

El joven lanzador de los telefonistas demuestra clase desde la lomita

DOMINO FACILMENTE

Haciéndole gala a su nombre, Recino fué el domingo una especie de purgante para los bateadores del Fortuna, al celebrarse el game Teléfonos Blanquinegros, correspondiente a la serie cuadrangular en el terreno del Cubaneleco.

El joven lanzador, apoyado en un control excelente, redujo a seis hits aislados la ofensiva del club fortunista, que no tuvo realmente un chance bueno para ganar. Ealo y Julio Núñez fueron los únicos que le batearon bien.

Mientras tanto, los players telefonistas le batearon fuerte al pitcher Vilella, que buscaba suerte con el Fortuna, y tras de expulsarlo del box en el segundo inning, con un rally que produjo 11 carreras, aseguraron la decisión, que fué al final de 15 por cero.

En el otro match señalado, el club Naval derrotó al Regla con score de seis por cuatro.

Primer juego:

Teléfonos.

	V.	C.	H.	O.	A.	E.
C. González, ss.	4	1	1	1	3	1
J. Mercadefe, rf.	5	1	1	0	0	0
J. A. González, 3b.	4	1	2	10	0	0
P. Dibut, 3b.	5	0	1	1	4	0
F. Plá Sánchez, lf.	3	3	1	2	1	0
A. Valdés, 2b.	5	3	3	4	4	0
G. García, cf.	3	3	2	1	0	0
M. Albisu, c.	4	2	2	1	0	0
N. Recino, p.	5	1	2	1	0	0
Totales	38	15	15	21	12	1

Fortuna.

	V.	C.	H.	O.	A.	E.
J. Núñez, cf.	3	0	2	0	0	0
A. Cordeiro, rf.	2	0	1	2	0	0
G. López, c.	2	0	0	1	2	0
J. Ealo, 1b-ss.	3	0	2	6	3	0
A. Vilella, p.	0	0	0	0	1	1
R. Camiño, ss-p.	3	0	0	1	2	0
R. Ballesteros, 3b.	3	0	1	1	2	1
F. Ballesté, lf.	3	0	0	2	0	0
O. Vega, 2b.	3	0	0	3	0	1
R. Cordeiro, 1b.	2	0	0	5	0	1
Totales	24	0	6	21	10	4

Anotación por entradas:

Teléfonos	0113 010 0—15
Fortuna	0 00 000 0— 0

Sumario:

Carreras empujadas: A. Valdés 4; C. González, 2; J. Mercadefe 3; F. Plá Sánchez 1; G. García 1; M. Albisu 2. Home runs: A. Valdés 1; Three bases hits: J. Mercadefe 1; Two bases hits: F. Plá Sánchez 1; A. Valdés 2; Sacrifice hits: G. López 1; Bases robadas: J. A. González 1; Double plays: F. Plá Sánchez a J. A. González; P. Dibut a A. Valdés a J. A. González 2; Quedados en bases: Teléfono 9; Fortuna 4; Struck outs: N. Recino 1; A. Villela 2; R. Camiño 0; Bases por bolas: N. Recino 1; A. Villela 2; R. Camiño 3; Dead balls: N. Recino a A. Villela; R. Camiño a F. Plá Sánchez, a G. García. Hits a los pitchers: a Ai Vilella 11 en 2 innings y 18 vb.; pitcher derrotado: A. Villela; Tiempo: 1 hora y 20 minutos; Umpires: J. López, home; F. Reyes, bases; Anotador: Sisebuto Salas.

Segundo juego:

Regla:

	V.	C.	H.	O.	A.	E.
E. López, rf.	4	0	0	0	0	0
A. Castillo, ss.	4	1	1	1	3	0
D. Gálvez, 2b.	5	1	0	4	2	1
B. Cuervo, 1b.	2	2	1	9	0	1
V. García, 3b.	3	0	0	2	3	0
A. Rodríguez, cf.	2	0	1	3	0	0
J. Ambión, lf.	3	0	1	1	0	0
A. Costa, c.	3	0	0	4	3	0
D. Cantón, p.	4	0	0	0	1	0
Totales	30	4	4	24	12	2

C. Naval.

	V.	C.	H.	O.	A.	E.
G. Dávila, cf.	4	0	1	2	0	0
L. Cordero, lf.	3	1	2	2	0	0
J. Estrada, 3b.	3	2	1	0	2	0
F. Sánchez, rf.	3	1	1	2	1	0
R. Vega, ss.	4	1	1	3	1	0
F. Hernández, c.	4	0	2	5	0	0
M. Docal, 1a.	4	0	1	11	0	0
S. O-Hallorans, 2a.	4	1	0	2	3	0
Totales	33	6	9	27	10	2

Anotación por entradas:

Regla	000 001 030—4
C. Naval	310 020 00x—6

Sumario:

Carreras empujadas: R. Vega, 3; F. Hernández 1; J. Estrada 1; A. Rodríguez 1; J. Ambión 1; Three bases hits: J. Estrada 1; A. Rodríguez, 1; Two bases hits: R. Vega 1; B. Cuervo 1; J. Ambión 1; Sacrifice hits: V. García 1; Bases robadas: S. O-Hallorans 1; G. Dávila 1; M. Docal 1; L. Cordero 1; F. Sánchez 1; A. Castillo 1; D. Gálvez 1; Double plays: F. Sánchez a F. Hernández; Quedados en bases: Regla 6; C. Naval 6; Struck outs: D. Cantón 5; F. Echevarría 4; Bases por bolas: D. Cantón 2; F. Echevarría 7; Dead balls: F. Echevarría a J. Ambión; D. Cantón a F. Sánchez; balks: D. Cantón 1; Tiempo 2 horas y 01 minutos; Umpires: J. López, home; F. Reyes, bases; Anotador Sisebuto Salas.

LLEGAN NOTICIAS DEL CIERRE DEL FRONTON DE NUEVA YORK

Pelotaris que jugaban en la Gran Metrópoli envían un cable a La Habana pidiendo que les arreglen la inmigración. Ituarte y Celaya, contra Segundo y Ugartechea, en el estelar de hoy. Vendidos casi todos los palcos para el gran Carnaval de las cestas. Es asombrosa la demanda de localidades

Por ELADIO SECADES

Muy interesante el estelar de anoche. Después de haber tenido Irigoyen un comienzo pálido, él y Mendizábal enfilaron y dieron una pelea fuerte, que si fué de impresión suficiente para emocionar a los espectadores y asustar a los catedráticos, no alcanzó, sin embargo, a variar el curso de los acontecimientos que proporcionaron la victoria a sus adversarios. Arrojando el dinero la cátedra a la delicia de una ventaja de siete tantos, «Pinocho» y Azpiri, a pesar de lo que se multiplicaron, no pudieron evitar que el fuego de Irigoyen y Mendizábal llegara a quemarles los talones en dos acercamientos en la última decena: 22 por 24 y 23 por 25. Las dos parejas, en ese momento, regalaban a los espectadores un trozo de pelota muy brillante.

Emilio está ahora en su mejor racha. Nunca antes el joven delantero cubano había jugado en el Jai Alai la pelota de que ha hecho gala en los últimos programas. Hoy celebra Emilio su cumpleaños y como un homenaje a su festividad y a su juego, traemos a la crónica esta fotografía suya.

Azpiri, que ya está logrando terminar los partidos sin el agotamiento que le deslucía en sus demostraciones más recientes, le dió bien y con nervio al rebote de derecha y ya se parece algo al «Cerebrina» que durante tantos meses figuró en los partidos más importantes del Frontón Jai Alai. También deben los catedráticos la evitación de la vuelta a la voluntad de hierro de Juaristi, que es pelotari de una integridad ejemplar. Irigoyen y Mendizábal se rindieron con 27 mosaicos obtenidos.

Emilio está ahora en una racha admirable. De Emilio pueden esperarse todavía considerables progresos en la pelota. Porque tiene buen manejo, es jugador de mucha habilidad y su revés, si no es violento, no es tampoco débil. Emilio ha jugado últimamente la mejor pelota de que ha sido capaz en el frontón Jai Alai. Anoche tenía el bordador imponente y él sólo había ganado cuatro tantos de los siete que fijaba el tanteador, cuando Vallejo entró al cuarto y anunció que no podía continuar, por sentirse indispuesto. Jugaban Emilio y Goitía contra Vallejo y Ondarrés y el partido estaba siete por cuatro a favor de aquéllos cuando fué suspendido. Emilio, confiado, seguro, peloteando de modo estupendo, se llevó la primera quiniela y difícilmente hubiera perdido el partido interrumpido.

Las últimas noticias llegadas de New York son muy desagradables para la pelota vasca... Hay serios motivos para pensar que el frontón de New York ha cerrado, de manera inesperada. En ese sentido se han recibido distintas cartas en la Habana sin que el cronista haya podido obtener una información definitiva. Sí puede asegurar que algunos de los pelotaris que figuran en el elenco del Hippodrome, han enviado un cable pidiendo que se les arregle la Inmigración para regresar en seguida a la Habana. Mañana acaso pueda ser más explícito.

Esta noche hay un partido de fuerza en el frontón Jai Alai. Juegan Segundo y Ugartechea contra Ituarte y Celaya. Ugartechea el sábado arrebató a la concurrencia con el juego más grande que de él puede esperarse. Todavía anoche los fanáticos hablaban en los pasillos del Caserón de los derechazos de Ugartechea, del ataque que desató el prepotente Joshe Luis en las tres decenas. Si hoy repite esa actuación, ya tendrán que excederse y ya tendrán que trabajar Ituarte y Celaya para salir por la puerta grande.

El Carnaval de las cestas, anunciado para tantas fechas distintas se celebrará, definitivamente, **el día siete del mes próximo**. La venta de tickets por adelantado supera, por mucho, a todas las advertidas antes de los grandes festivales ofrecidos en los últimos tiempos en el Palacio de Concordia. Casi todos los palcos han sido separados ya. A partir del día primero se pondrán a la venta en las oficinas del frontón las canchas numeradas. Se advierte que, rigurosamente, sin excepciones de ninguna clase, cada aficionado ocupará esa noche la localidad que posea, lo que en otras palabras quiere decir que los tenedores de tendidos no podrán invadir las canchas. Como se trata de un programa amplísimo, la función comenzará más temprano que de costumbre. Como una distinción a la Dirección General Nacional de Deportes, el señor Elicio Argüelles, Presidente de la Empresa y el Intendente Emilio Eguiluz, acordaron no poner a Ituarte contra Pistón nuevamente, hasta la noche del gran carnaval, en que han de discutir los dos delanteros famosos el trofeo de la rivalidad.

RESULTADO DE LA FUNCION DE ANOCHE

Primer partido

	Tantos
Creus e Ibarlucea, blancos	23
Ochoa y Eugenio, azules	25

Ganador: AZULES.

Primera quiniela

Ganador: Juaristi.

Segundo partido

	Tantos
Juaristi y Azpiri, blancos	30
Irigoyen III y Mendizábal, azules	27

Ganador: BLANCOS.

Segunda quiniela

Ganador: Emilio.

Tercer partido

	Tantos
Emilio y Goitía, blancos	7
Vallejo menor y Ondarrés azules	3

Suspendido por indisposición de Vallejo menor.

PROGRAMA PARA LA FUNCION DE ESTA NOCHE, A LAS 8.30

PRIMER PARTIDO a 25 tantos: Morales e Iriondo, blancos, contra Creus y Arrondo, azules. A sacar ambos del cuadro 10.

PRIMERA QUINIELA A 6 tantos: Pistón, Celaya, Segundo, Ugartechea, Lorenzo, Ituarte.

SEGUNDO PARTIDO A 30 tantos: Ituarte y Celaya, blancos, contra Segundo y Ugartechea, azules. A sacar ambos del cuadro 10.

SEGUNDA QUINIELA A 6 tantos: Areitio, Guruceaga, Salazar, Alvarez, Gutiérrez, Ugalde.

TERCER PARTIDO A 30 tantos: Guruceaga y Areitio blancos, contra Gutiérrez y Salazar, azules. A sacar ambos del cuadro 10.

RESULTADO DE LA FUNCION DE AYER TARDE EN EL FRONTON HABANA-MADRID

Primer partido

Ganador: BLANCOS.

Primera quiniela

Ganador: Malluquiza 2o.

Segundo partido

Ganador: BLANCOS.

Segunda quiniela

Ganador: Salvador.

Tercer partido

	Tantos
Girón y Buendía, blancos	30
Salvador y Solá, azules	23

HABRA ESTA TARDE BASKET BALL COLEGIAL EN EL DEP. ASTURIAS

Esta tarde a las 5:45, comenzará el último juego del programa acordado para decidir el Campeonato Nacional Inter-Institutos de basket ball para menores de 15 años, estando a cargo de los teams que representan a los institutos de la Víbora y el Vedado. El «Club Deportivo Asturias», servirá de escenario para este juego final.

En segundo turno se enfrentarán por tercera vez las muchachas que dirige el «leader» Rubén Acosta, representando al Instituto de la Habana, contra el Instituto de la Víbora. En las dos ocasiones anteriores, el equipo del Instituto de la Habana ha derrotado al de la Víbora, pero éstas esperan reaccionar esta tarde, para tratar de nivelar la serie y ganar el campeonato de la provincia de la Habana, obteniendo el derecho de discutir el Campeonato Nacional contra los Institutos de Remedios y Santiago de Cuba, representantes de las zonas centrales y oriental.

Nereyda Gay y «Chicha» Mestre, capitanas de los equipos, se sienten optimistas en cuanto al resultado final del mismo, y no dudamos que ambos equipos lucharán de «campana a campana» para llevarse los honores del juego.

SORTEOS BENEFICOS

FIJO
11
CORRIDOS
14 60

M.E.C.D. 2016

PAGO EL MUNICIPIO SETECIENTOS PESOS POR DIETAS A LOS ASESORES DE LA JUNTA DE AMILLARAMIENTO

Sacerdote de la fe y de la ciencia

El Rev. P. Santiago Viña, de la Compañía de Jesús

Hace algunos años que ejerce dignamente la cátedra de Física y Química y dirige el Observatorio meteorológico y astronómico, del «Colegio de Dolores», de la Compañía de Jesús, en mi amada ciudad de Santiago de Cuba, el Rev. P. Santiago Viña, espíritu ejemplar, mantenedor y propagandista de la fe divina de Cristo y sabio enamorado de la ciencia, a cuyo cultivo ha consagrado como cuarenta años de su vida. Por honrarme con su paternal amistad y haberle prestado mi cooperación de humilde auxiliar material en la preparación de dos de sus más recientes obras, he podido apreciar mejor la sabiduría y la bondad de este excelente sacerdote, merecedor de la admiración, y el respeto y el cariño de cuantos le conocen.

Astrónomo y meteorólogo, el P. Viña, cuyo apellido es casi homónimo del de aquel maestro de las ciencias del espacio, también sacerdote jesuíta, que fué el Rev. P. Benito Jesús Viñes, director del Observatorio del «Colegio de Belén», de esta capital, durante muchos años, inmortal en la historia de la meteorología, continúa la luminosa y benéfica labor de su antecesor ilustre en los estudios de la atmósfera planetaria y de los espacios siderales, y ambos sacerdotes son honrosos exponentes de la misma congregación religiosa fundada por San Ignacio de Loyola, y su labor científica es de provechos incalculables para la humanidad.

Santiago de Cuba considera al P. Viña como un positivo benefactor suyo, por sus acertadas y oportunas predicciones de ciclones y temporales, que permiten a los habitantes de aquella ciudad, tan combatida por tantas calamidades de la naturaleza perturbada y de la adversa o negativa voluntad oficial, prevenirse contra la furia y los estragos de los huracanes y de otros fenómenos atmosféricos. También ha hecho el P. Viña interesantes observaciones sobre los terremotos, otro de los males que afectan frecuentemente a la infortunada cuanto heroica y culta ciudad de Velázquez, Heredia y Maceo. Desde su Observatorio del «Colegio de Dolores», el penetrante pesquisidor de las nubes y las estrellas contempla el panorama inefable del infinito y prevé y anuncia los peligros que pueden venir sobre los habitantes de aquella parte de Cuba, cuando, como durante el bíblico diluvio, se abren las cataratas del cielo y rugen y se agitan los aquilones. Y en esa labor silenciosa de observación y de prevención salvadora se sumerge durante muchas horas, desde hace muchos años, a pesar de su ancianidad y de sus achaques, este insigne sacerdote de la fe religiosa y de la fe científica, armonizadas ambas en la realidad del Creador y en la magnitud sin medida de la Creación. Su renombre y sus obras le han granjeado naturalmente, sin él pensarlo ni pedirlo, elogios y premios de alta calidad moral y científica. El más reciente de éstos—y la noticia me ha servido de motivo para escribir estas líneas—ha sido el título de miembro de la Facultad de Ciencias, de la famosa Universidad de San Marcos, de Lima, que le acaba de ser conferido, y que es como una nueva rama para la corona de laurel de este noble héroe de la ciencia, el Rev. P. Santiago Viña, a quien desde aquí envío el homenaje de mi amistad y mi admiración fervorosas y de mis votos de felicitación en pro de su más cabal bienestar.

Miguel J. Rodríguez.

La Habana, 27 de enero de 1939.

COLOCADA LA PRIMERA PIEDRA DEL PARQUE INFANTIL QUE SE LEVANTARA EN LA AVE. MALECON

Ocupará tres manzanas de G a J, en el Vedado. En ese acto se hallaban presentes el Jefe del Ejército y otras altas personalidades. Habrá una pista de hielo para patinar

Con la asistencia del coronel Batista, fué colocada en la mañana de ayer la primera piedra de lo que será el gran Parque Infantil

Dió comienzo el acto a las once de la mañana, en el momento de llegar el jefe del Ejército, a quien acompañaban las siguientes personalidades: secretario de Defensa, secretario de Obras Públicas, secretario de Gobernación, secretario del Trabajo, secretario de la Presidencia, secretario de Justicia, teniente coronel R. Ferrer, teniente coronel Sosa de Quesada, teniente coronel Cervantes, en representación del jefe de la Marina; doctor Miguel A. Céspedes, subsecretario de Justicia; comandante Porraspita, comandante Randín, doctor Juan J. Castillo, capitán Zaragosí, teniente Bermúdez, doctor Gustavo A. Bock, capitaı Abascal, presidente del Instituto Cívico Militar; comandante Argüelles, doctor Barquín, tesorero del Instituto Cívico Militar; teniente coronel López Migoya, capitán Cantillo, comandante Bolet y señor Juan Govea

El gran Parque Infantil, enclavado en las manzanas comprendidas en la calle Malecón entre G. hasta J., en el Vedado, terrenos de la antigua Batería número 4, de Santa Clara, destinado a ese fin por un Decreto Presidencial, está destinado para toda la niñez cubana hasta la edad de 18 años, y aunque la entrada al parque es libre será necesario la inscripción en sus respectivos colegios, para que de esta forma, según palabras del coronel Batista, el niño tenga necesidad de asistir a clases para poder gozar de lo que brinde el parque. El parque se construirá por cuenta del Consejo Corporativo, que preside el teniente coronel Sosa de Quesada, y bajo la dirección del Negociado de Cultura Física y Mental para Menores, con el fondo del uno por ciento de todos los premios de la Lotería que se cobren El parque tendrá campo de hielo, para patines, pista para patines d erueda, piscina para hembras y varones, canchas de handball, de tennis y todo lo que se refiera a sport. Además una biblioteca infantil denominada «Rincón de Martí», donde se colocará un busto del Apóstol.

La inauguración del parque será el próximo 4 de Septiembre

Los niños que se incriban serán reconocidos por los médicos, para evitar contagios Será una gran obra, seguramente el mejor parque infantil de las Américas y estará rodeado de un gran arbolado y las piscinas serán llenadas con agua de mar.

Es idea del coronel Batista ir construyendo paulatinamente parques de esta clase en todos los barrios de La Habana y en la misma forma en toda la República Además se construirá un parque para adultos donde se practicarán toda clase de deportes y que tendrá capacidad para más de 100.000 almas.

El teniente coronel doctor Sosa de Quesada leyó el acta de la erección del parque, el coronel Batista, acto seguido, la firmó, lo que también lo hicieron varias personalidades allí presentes. Dicha acta, con monedas cubanas y los periódicos del día, fué depositada en cilindro de hierro y colocada en la piedra que será la primera del gran parque. El coronel Batista, al efectuar la colocación de las monedas y periódicos, depositó también un botón del Instituto Cívico Militar, un botón de la Educación Física, cedido por el doctor Bock y una medalla del 4 de Septiembre cedida gentilmente por el teniente coronel Raimundo Ferrer; al depositar la medalla del 4 de Septiembre, el coronel Batista dijo: **«Con todas las glorias de la revolución, junto a una obra para la niñez cubana».**

A las doce del día terminó el simpático acto, que marca un nuevo jalón en la obra que ha emprendido el jefe del Eército, para preparar a los futuros sotenedores de la Patria.

CRONICA CATOLICA

PROGRAMA DE LOS DIVERSOS ACTOS CATOLICOS QUE SE ANUNCIAN PARA MAÑANA EN LOS TEMPLOS HABANEROS

Solemne Novenario y fiesta a Nuestra Señora de Lourdes en la Merced

Atenta invitación:

La señora Presidenta y consejo de la Congregación de Nuestra Señora de Lourdes, con su Director, se complacen en invitar a usted y a todos sus familiares, para las fiestas Solemnes, con que honran este año a su Milagrosa Madre, en la Iglesia de la Merced.

La Virgen de Lourdes le bendiga según lo desean s. s. y afms.

Manuela Gómez de Morales Coello, Presidenta de Honor; María Teresa Blanco de Pernas, presidenta; Piedad Jorge y Codezo, Camarera, María Luisa Ramírez, Secretaria; Aurora Montoulieu y de la Torre, Tesorera y Urbano Vian, C. M. Director.

PROGRAMA

Novena

Empezará el día 2 de febrero, para terminar el día 10.

Cultos

Todos los días, a las 8 y media. Misa rezada, Rosario y Novena.

For la tarde, a las 5 y media. Exposición del Santísimo Rosario, Novena y Plática por el Director.

Día 5. Domingo. El Ejercicio de la Novena será después de la Misa de 8.

Día 10. A las 5 y media p. m. Exposición de S. D. M., Rosario, Reserva y Salve, a gran orquesta.

Festividad del día 11

A las 8 a. m. Misa de Comunión general, que celebrará el M. R. señor Visitador, P. Antonio López, C. M. en la Capilla de Nuestra Señora de Lourdes.

A las 9 a. m. Misa solemne en el Altar mayor, a toda orquesta, y sermón por el R. P. García Florencio, C. M.

A las 5 y media p. m. Exposición, Rosario, Reserva y Procesión por las naves laterales de la iglesia.

En la Procesión se cantará el Himno de Nuestra Señora de Lourdes con la letra que se lee al final del programa.

DIA 13

A las 8:30 a. m. Solemnes funerales por todos los difuntos de la Asociación.

Misiones en la Fernanda

La Fernanda ha sido el último poblado misionado en la parroquia de San Miguel del Padrón. En un patio de la casa de los señores Fierro, cristiana y numerosa familia se dieron los actos de la misión, que fueron muy concurridos, sobre todo de la gente menuda, pues los mayores no resisten las incomodidades de esos locales. Día hubo que se reunieron 350 personas muchas de ellas de pies 250 niños acudían a la doctrina. En la Fernanda, a las puertas de Luyanó es uno de los poblados más abandonados religiosamente. Con todo, aprendieron los niños a rezar, y 78 de ellos hicieron la primera comunión.

Cantaban muy bien; y las dos misas que al aire libre en el patio se dijeron, el sábado y el domingo las cyeron con compostura y devoción. «Qué hermosa escena la de aquellas dos filas de niños de primera comunión, de pie porque el barro del patio, húmedo no les permitió arrodillarse». Despidieron a los padres con cariño, y pidiendo a gritos que se hagan iglesias en esos barrios. ¡Cuándo llegará ese día! Dios quiera que como en otras ciudades llegue pronto, que después cuando dos o tres generaciones sin iglesias hayan pasado entonces va a ser tarde.

¡Qué hermosa labor la de las Misiones Parroquiales diciendo misas, dando catecismo y evangelizando a los proletarios en los patios de las casas!

Misiones que se celebran

Han comenzado las misiones en los barrios de la parroquia de Hoyo Colorado, por los RR PP. Aranguren y Lette de la orden franciscana; en el Cano, por los P. P. Dominicos, y en Santa María del Rosario, por los P. P. Chaurrondo y Alonso de la iglesia de la Merced.

Las Juventudes de Acción Católica de la Parroquia de Monserrate, bendijeron sus banderas

Las Juventudes de Acción Católica, bendijeron con grandiosa solemnidad sus banderas. Estas son: la d. la Patria y la de la Asociación.

A las 5 de la tarde del domingo primero de enero de 1939, se reunieron las Juventudes de Acción Católica en la iglesia de Monserrate con su Presidente, el señor Ignacio Leren.

El Párroco y Director de las Juventudes de Acción Católica, R. P. Juan Lobato Farrugia, procedió a bendecir las antes mencionadas banderas con toda la solemnidad del Ritual Católico.

Fueron apadrinadas por las señoras Elena de Alvarez, Amparo Mendizábal de Kholy y Dominica Llerenas dé Gutiérrez. Señoritas Aída García y Rosario María Molina.

Después de benditas las banderas, pronunció bellísima alocución alusiva al acto. A continuación, expuso el Santísimo Sacramento, llevándolo procesionalmente por el interior del templo. Recogida la procesión, en que tomaron parte las Juventudes, las Madrinas y numerosos fieles, seguidos de los cuales se dirigieron en correcta formación a su olcal social, donde las Madrinas fueron obsequiadas con un ponche de honor.

En este acto hicieron uso de la palabra, los asociados, Jesús M. Marías, Conrado Almiñaquio y las señorita Rosa María, la cual así mismo, declamó varias poesías.

Pronunció un hermoso discurso de adhesión al acto, el representante de la Juventud Carmelo Praga de la Parroquia del Carmen, señor Angel Medina.

Todos estos discursos y recitaciones poéticas, fueron aplaudidos con gran entusiasmo, así como el grandioso resumen del Asociado, señor José Villa Barro. Después de este discurso resumen, se pronunciaron entusiastas vivas a Cristo Rey, a la iglesia, al Vicario de Cristo, S. S. Pío XI, a Cuba, al Prelado de la Archidiócesis, Monseñor Ruiz al Párroco y Director P. Lobato, a las Madrinas y a la Asociación.

A las 8 de la noche se inició el brillante desfile.

Todos los concurrentes, fueron finamente atendidos y obsequiados por el Presidente señor Leren y Directivos.

Deseamos a las Juventudes de Acción Católica de la Parroquia de Monserrate, mucho éxito en el cumplimiento de su Lema: «Por Dios», «Por la Patria» y «Por la Cultura Cristiana».

MAÑANA VENCE EL PLAZO PARA EL PAGO DE LA CONTRIBUCION POR LA VENTA EN AMBULANCIA

Trasladado para otro local más apropiado el centro de socorro del Cerro. Cerca de cien mil pesos se abonaron a los empleados. Secciones del Acueducto higienizadas

En la Municipalidad habanera se anunció ayer, por altos funcionarios, que a las próximas Juntas Gremiales para el Reparto de Cuotas Contributivas podrán concurrir, con toda personalidad, los contribuyentes morosos que tienen celebrados Convenios con la Administración para el pago de sus atrasos.

Como se sabe, hasta ahora solo podían personarse en dichas reuniones los contribuyentes que estaban al día en sus obligaciones con el Municipio.

Es esa feliz innovación, por tanto un servicio más que la Administración de Beruff Mendieta ofrece a sus colaboradores más allegados los contribuyentes, de acuerdo con la política fiscal de dar facilidades a todos, que viene preconizando incansablemente el Contador Municipal, señor Armado Paz Larrabide.

Las Juntas Gremiales de este año, por tanto, representarán la verdadera voluntad de los interesados.

Relación de las comparsas seleccionadas por Turismo

El Jefe del Departamento de Turismo Municipal, señor Manuel Higrro, informó oportunamente que las Comparsas aprobadas para desfilar por los próximos Paseos de Carnaval son las siguientes:

«Los Marqueses», «Las Boyeras», «Los Caleseros», «Las Jardineras» «Los Lucumíes», «Botones de 1939», «Serranos de 1939», «Aldeanas Pinareñas», «El Alacrán», «Los Colombianos Modernos», «El Barracón», «Los Turcos», «Los Venecianos», «Los Componedores», «Democracia de 1850», «Las Mejicanas», «Batey 1844», «Los Dandys de Belén», «Botones del Angel» y «Comparsa de la Juventud».

—En ninguna de ellas,—agregó el señor Hierro,—se maltratará a menores ni perros, como en épocas recientes.

Estudia la Consultoría la prescripción por plumas de agua

La Consultoría Municipal —que cuenta entre sus miembros al talentoso letrado señor Carlos M. Morán;— está estudiando las posibilidades de acordar la prescripción por los adeudos de plumas de agua del año 1934-35.

Como ya informamos, el Administrador interino del Acueducto de Albear, señor Julián La Villa, se opone a dicha prescripción, por entender que el agua constituye un servicio público consumible e invariable.

Trasladada la Casa de Socorro del Cerro

En el Departamento de Sanidad Municipal se informó ayer que la Casa de Socorros del Cerro, que estaba establecida en la casa calle Cerro 1813, ha sido trasladada al número 1586 de la propia calle, entre las de Piñera y Domínguez.

Conste así.

Casi toda la empleomanía cobró ayer

Continuaron efectuándose ayer los pagos de sus haberes del mes de enero a los burocratas municipales, liquidándose numerosas nóminas que ascendieron en total a la importante cantidad de $99,849.76. Cobraron los siguientes funcionarios y empleados:

Del Ayuntamiento: Secretaría, $2,980.00; Presidencia, $1,935.00; y Salón de Sesiones, $645.00.

Secretaría de la Administración: Lavandería Municipal, $495.00; Corral del Concejo, $45.00; y una nominilla a Florencio González, $45.00; Recaudaciones Especiales, $225.00 Sillas en Paseos, $60.00; y por Dietas a los Asesores de la Junta de Amillaramiento, $700.00.

Departamento de Gobernación: Matadero Industrial, $480.00; Mercado de Colón, $405.00; Matadero de Luyanó, $335.00; Matadero de Swift Co., $225.00; Mercado Unico, $220.00, y Mercado La Purísima, $100.00.

Sanidad: Hospital Municipal de Infancia, $10,041,00; Casas de Socorro, $7,678.00; Hospital de Maternidad, $6,974.00; Asistencia Domiciliaria, $5,300.00; Jefatura, $2,000.00; Servicio de Higiene Infantil, $1,050.00 y Dispensario Antituberculoso, 898 pesos con 98 centavos.

Cultura: Banda de Música, $4,080; Escuela Vocacional, $3,931.50; Escuela «José Miguel Gómez», $2,603.38; Academia de Música, $2420; Biblioteca Municipal, $888.32; Nominilla de la Academia de Música, $60.00; Director del Conservatorio, $70.00; Subdirector, $30.00; Nominilla a Luis Carmona, $40.00; Gratificación a tres profesores, $45.00.

Asistencia y Previsión Social: Bolsa del Trabajo, $890.00; Asilo Julio de Cárdenas, $210.00; Enterramiento, $230.00; Balneario Infantil, $395. Servidumbre $50.00; las Creches del número 1 al 9 y profesores de Corte y Costura, $1,366.00.

Acueducto de Albear: Sección de Recaudaciones, $1,800; Dirección Técnica, $2,760; Sección de Apremios, $2,215; Sección de Compras y Material, $1,905; Sección de Contabilidad, $1,290; Personal Temporero, $930.36; Conserjería, $850.00; Jefatura de Despacho, $720; Personal Temporero, $314,50; Administración del Personal Temporero, $304.34; por Temporero, $107.33 y $70.00. Por jornales varios se pagó la suma de ocho mil cientos noventa y tres pesos con 21 centavos. Comisiones Permanentes $3,465; Depósito $300.00; Personal Temporero, 1,834; y Cuerpo de Bomberos, $12,658.00.

Higienizado totalmente el Acueducto de Albear

Durante todo el día del domingo, desde la siete de mañana hasta las ocho de la noche, se estuvo trabajando en el Acueducto de Albear en cumplimiento de las órdenes recibidas del Alcalde Municipal doctor Beruff Mendieta, procediéndose a la limpieza general de los tanques bajo la direciión del Ingeniero señor Eneas Castellanos, auxiliado por el señor Pedro Lloren.

La desinfección se verificó por los Químicos Bacteriólogos de la Administración del Acueducto, utilizándose gran cantidad de Hipoclorito de Calcio, quedando completamente desinfectado el Acoeducto y en perfectísimas condiciones sanitarias.

El Cuerpo de Bomberos también contribuyó a estos trabajos, concurriendo con su material de mangueras a la perfecta limpieza y desinfección del Acueducto, que según el informe técnico elevado a la Superioridad está completamente limpio e higienizado.

Una nueva acción contra los contribuyentes morosos

Por la Jefatura de Impuestos Municipales se ha hecho entrega a la Policía Nacional, de numerosos expedientes de contribuyentes morosos por industrias y comercios que no han acudido a pagar sus adeudos ni han manifestado sus deseos de acogerse a los beneficios del Decreto del Alcalde que autoriza el pago por medio de convenios en plazos adecuados.

El Sargento señor Manuel Estévez, Jefe del grupo de vigilantes que presta servicios como Agentes de Apremios del Municipio, procederá ahora a la notificación definitiva de esos expedientes, concediéndose al efecto un plazo de 72 horas a los interesados para que acudan a liquidar sus adeudos con la administración, y de no hacerlo así, proceder inmediatamente a la clausura de los establecimientos en cuestión.

Movimiento de Fondos

El movimiento de fondos ocurrido el día 27 del actual, según la nota facilitada por el Contador Municipal, fué como sigue:

Recaudación: Por Ejercicio Corriente, $21,607.52; por Resultas, $661.93; para el Consejo Provincial, $1.329.26; por Ampliación, $669.51; y por Plumas de Agua, $1,517.65.

Existencia en Caja: De Ejercicio Corriente, $103,877.77; de Resultas, $4,223.68; del Consejo Provincial $14,341.37; de Ampliación, $1.039.46; del Acueducto de Albear, $3,660.76; y por Depósitos de todas clases, $266,487.86.

De treinta grandes actos se compone el programa de las fiestas de febrero organizadas por el Dpto. de Turismo

Entre las novedades que este año ofrecerá la Alcaldía al pueblo habanero, figuran boxeo gratis y un Salón Nacional de Humorismo Fotográfico. Texto íntegro de ese programa

Conforme anticipara oportunamente el DIARIO DE LA MARINA, el Mayor de la Ciudad, doctor Antonio Beruff Mendieta, sancionó ayer el programa definitivo de las tradicionales fiestas de febrero, que se compondrán este año de treinta grandes actos.

He aquí el texto íntegro en cuestión:

Febrero:

Sábado 4, 6 p. m.—Inauguración de la Vía Blanca en todo el trayecto del Paseo del Carnaval. Estas iluminaciones durarán todo el mes.

Domingo 5, 6 p. m.—Primer Paseo de Carnaval. Carrozas y autos adornados. Dos filas de subida, dos de bajada; al centro carrozas y autos adornados. Bandas de música a lo largo del paseo.

Jueves 9, 6 p. m.—Gran Concierto en el Anfiteatro Nacional.

Sábado 11, 9 p. m.—Primera presentación y desfile de 15 comparsas por Malecón y Prado.

Domingo 12, 6 p. m.—Segundo paseo de Carnaval con carrozas y autos adornados.

Domingo 12, 9 p. m.—Primer desfile de comparsas en sus barrios correspondientes.

Domingo 12, 10 p. m.—Inauguración de los bailes públicos con orquesta y septeto en el Parque de Maceo y en el Parque de la Fraternidad.

Jueves 16, 6 p. m.—Concurso de vidrieras comerciales con premios. Un primer premio de 75 pesos. Un segundo premio de 50 pesos. Un tercer premio de 25 pesos.

Sábado 18, 9 p. m.—Segunda presentación y desfile de 15 comparsas por Prado y Malecón.

Domingo 19, 6 p. m.—Tercer paseo de Carnaval con carrozas y autos adornados.

Domingo 19, 9 p. m.—Desfile de comparsas por sus barrios.

Domingo 19, 10 p. m.—Bailes públicos en el Parque de Maceo, Fraternidad y Jesús María.

Viernes 24, 10 a. m.—Gran desfile militar con motivo de la Efemérides Patriótica del 24 de febrero.

Sábado 25, 9 p. m.—Inauguración del Décimo Salón Humorístico de Caricaturas, con premios.

Domingo 26, 6 p. m.—Cuarto paseo de Carnaval con carrozas y autos adornados.

Domingo 26, 9 p. m.—Presentación y desfile de comparsas por sus respectivos barrios.

Marzo:

Jueves 2, 9 p. m.—Gran Concierto en el Anfiteatro Nacional.

Sábado 4, 9 p. m.—Desfile y presentación de comparsas por Prado y Malecón.

Domingo 5, 6 p. m.—Quinto paseo de Carnaval. Entrega de trofeos a carrozas y autos adornados.

Domingo 5, 9 p. m.—Desfile de comparsas por sus barrios.

Domingo 5, 10 p. m.—Gran baile público en el Parque Trillo con iluminaciones.

Sábado 11, 9 p. m.—Ultimo desfile de comparsas por Prado y Malecón. Entrega de premios.

Sábado 11, 9 p. m.—Inauguración del Salón Nacional de Humorismo Fotográfico con premios a las tres mejores fotografías.

Domingo 12, diez y media a. m.—Maratón Periodístico donde tomarán parte 10 vendedores por cada uno de los periódicos, patrocinado por la Comisión Nacional de Deportes. Carreras de patines y bicicletas con premios a los tres primeros lugares.

Domingo 12, 3 p. m.—Match de boxeo patrocinado por el Departamento de Turismo Municipal en combinación con la Comisión Nacional de Deportes. Entrada gratis con invitación para las sillas del ring. Pelea Guantes de Oro.

Domingo 12, 6 p. m.—Ultimo paseo de Carnaval con presentación de las carrozas y coches adornados.

Domingo 12, 9 p. m.—Ultimo desfile de comparsas por sus barrios.

Domingo 12, 10 p. m.—Bailes públicos con iluminaciones en el Parque de Maceo y en el de la Fraternidad.

Domingo 12, 10 p. m.—Grandes fuegos artificiales a bordo de un barco de guerra el cual será quemado por el bombardeo de la metralla desde la batería del Morro. Globo cautivo con letreros lumínico gigante, despidiendo las fiestas de febrero por el Municipio de la Habana.

Domingo 12, 11 p. m.—Premios a las mejores parejas de bailes de los principales cabarets y centros regionales.

Inició la zafra el central «Andreíta»

CRUCES, enero 30. DIARIO. Habana.—Inició su molienda el central «Andreíta» a las 12 m. sin ninguna interrupción, reinando el natural júbilo entre la clase trabajadora.—**Julio Pérez**, corresponsal.

"Tirso es el más profundo psicólogo, el más genial, del drama español" dijo el profesor Vossler en su conferencia

«Lo considero—agregó—maravillosamente nuevo y original en cuanto al desarrollo de los sentimientos». Habló de sus personajes mundanos, que revelan notable sagacidad

Tirso de Molina fué el más profundo psicólogo, el más genial, del drama español, dijo ayer en su segunda conferencia en el Instituto Nacional de Altos Estudios el ilustre hispanista alemán Karl Vossler.

La disertación tuvo lugar en el paraninfo de la Academia de Ciencias de La Habana y la escuchó un nutrido y selecto auditorio.

El secretario de Educación doctor Aurelio Fernández Concheso, creador del Instituto y el doctor José A. Presno, presidente del mismo y de la Academia de Ciencias de La Habana, concurrieron también a la conferencia de ayer, que corresponde al ciclo que brindará sobre Tirso de Molina y el Teatro Español

Comenzó el conferenciante por referirse a la misteriosa personalidad de Fray Gabriel Tíllez, más conocido en el mundo de las letras por su pseudónimo de Tirso de Molina, indicando que nada se sabía ciertamente sobre sus padres y preguntándose si tenía, en realidad, una hermana parecida en ingenio y desdichas, como informa él mismo en su novelador de Las Cigarreras de Toledo.

Manifestó que muy dudosa estaba aún la fecha de su nacimiento, llegando a distintas conclusiones según se tomara en cuenta un retrato suyo que se halla en el Convento de la Merced, en Soria, una real cédula de permiso para pasar a la isla de Santo Domingo, descubierta en el Archivo de Indias, una partida bautismal encontrada en la Iglesia de San Ginés, de Madrid, a la que concede gran importancia la señora Blanca de los Ríos, o las observaciones paleográficas publicadas por Jenaro Artiles Rodríguez.

Se refirió en detalle a las afirmaciones de la señora de los Ríos, que lo ha hecho aparecer como hijo ilegítimo del Duque Juan de Osuna, uno de los más señalados Grandes de España, y hermano bastardo, por tanto, de Don Pedro Téllez Girón, tercer Duque de Osuna, muy celebrado por Lope de Vega y Francisco Quevedo.

Inclínase sin embargo el conferenciante a la honrada humildad de un abolengo oscuro

Señala que cuando falleció el poeta ya hacía mucho tiempo que estaba muerto para el mundo y olvidado por sus rivales y colaboradores, habla de sus obras que duermen inéditas, como la Historia de la Orden de Nuestra Señora de la Merced, y declara que su obra sigue dispersa y en gran parte inaccesible.

Trata de sus actividades monásticas y de su viaje a Santo Domingo, para reformar los monasterios de la Isla, y consigna que evidentemente se procuró en el mismo propagar y fortalecer en el Nuevo Mundo el dogma de la Inmaculada Concepción de María, discutido con extremado fervor y fanatismo en la vieja España del año crítico de 1614

Refiere que a su regreso fué promovido a Defensor de la Inmaculada. Ofrece otros detalles de su vida monástica y apunta que relativamente tarde, después de haber renunciado a sus gustos del mundo, comenzó a escribir comedias.

Llamó la atención sobre el hecho significativo de que no se le conocían ensayos juveniles, ni experiencia, ni pasiones terrenales al poeta y se asombró de que un hombre tan ajeno al mundo hubiera producido comedias tan alegres, retozonas, desenvueltas, traviesas, picarescas y hasta licenciosas.

Establece una oposición entre el genio de Tirso y el de Lope, citando repetidamente la obra «Lope de Vega, el poeta de la vida cuotidiana», de nuestro compañero Francisco Ichaso.

La biografía de Lope—dijo refiriéndose al trabajo de Ichaso—es una célula viva de la Historia de España, mientras que Tirso, en cambio, es de aquéllos de los que se puede decir que están en el mundo de visita

Cosignó, sin embargo, que el poeta se presenta en algunas de sus comedias bajo el nombre de Tirso o Tarso, como aldeano, pastor, carbonero o sereno apacible, bondadoso, honestamente robusto, sagaz y burlón.

Analizó algunos pasajes de sus comedias Don Gil de las Calzas Verdes, el Duque de Bretaña, La República al Revés, y otras, para observar que la verdadera actitud de Tirso de Molina es un comportamiento esencialmente defensivo frente a las tribulaciones y adversidades, compasivo y protector con los desdichados y destacadamente contemplativo frente a las coyunturas de la fortuna

La última parte de su conferencia fué para destacarlo como el más profundo psicólogo, el más genial, del drama español, significando que penetraba en lo más recóndito del alma y se valía de prácticas y experiencias.

Hizo resaltar su gran observación de los personajes mundanos, como Don Juan, Mireno y Magdalena, y se refirió a la maestría con que muestra la fogosidad de las pasiones femeninas ocultas bajo la capa de las conveniencias sociales

Estimó que las rejas del confesionario habían resultado para él un medio eficacísimo, desarrollando su sagacidad, y apuntó que los penitentes, al confesarse, se presentan solos, aislados, desnudados de su ordinario y acostumbrado ambiente.

De estas observaciones, precisamente, deduce el carácter endeble de su representación de ambientes, costumbres, usanzas y modos sociales, y destaca por el contrario lo maravilloso de la novedad y originalidad suyas en cuanto al desarrollo de los sentimientos.

La F.O.L.A. de Montevideo desiste de celebrar en esa ciudad el IV Congreso Odontológico. Se reunirá en La Habana

Acaba de producirse un nuevo hecho, que viene a reafirmar la certeza del éxito en que culminarán las sesiones del IV Congreso Odontológico Latino Americano—que bajo la presidencia del doctor José María Reposo, que al propio tiempo preside la FOLA, se celebrarán del 4 al 11 de febrero próximo en la Academia de Ciencias de la Habana—y a justificar una vez más los derechos que posee Cuba desde que le fueron conferidos en el anterior III Congreso de Río de Janeiro, Brasil, a tener su capital por sede de este evento científico. Nos referimos concretamente, al acuerdo oficialmente adoptado por el Consejo Nacional de la FOLA del Uruguay, (que se encontraba en abierta rebeldía contra el Consejo Ejecutivo de dicha Federación que radica en la Habana bajo la presidencia del doctor Reposo), relativo a suspender el Congreso Odontológico que pretendía celebrar en Montevideo del 12 al 19 de marzo próximo venidero, y para el cual aquel Consejo hizo una propaganda de captación que no surtió los efectos deseados por sus iniciadores entre los restantes Consejos Nacionales de la FOLA.

En efecto, según consta de la carta original remitida por los doctores Alfredo Osorio y Rodolfo Gorroti, Presidente y secretario respectivamente del Consejo Nacional de la FOLA del Uruguay, al Presidente del Consejo Nacional del Ecuador, doctor Manuel García, (carta original que obra en los archivos del Consejo Ejecutivo de dicha Federación de la Habana, y que está fechada en dos de enero del corriente año), se dice textualmente: «Con el pesar que ustedes podrán imaginar, trasmitimos la ingrata noticia de que el IV Congreso de la FOLA no se podrá celebrar en la fecha fijada del 12 al 19 de marzo (se refiere al pretendido Congreso de Montevideo), de acuerdo al comunicado que acabamos de recibir del Decanato de la Facultad de Odontología. Se da como pretexto en ese escrito, que la suspensión de ese pretendido Congreso de Montevideo obedece a que no han sido terminadas las obras del nuevo edificio de Odontología del Uruguay.

El éxito del IV Congreso Odontológico Latino Americano, que se celebrará en la Academia de Ciencias de la Habana del 4 al 11 de febrero próximo bajo la presidencia del doctor José María Reposo, que al propio tiempo preside la FOLA, está por lo tanto en estos momentos triplemente asegurado: en primer lugar, por el fracaso del que pretendía celebrar el Uruguay en Montevideo; en segundo término, por que a este IV Congreso Oficial de la FOLA en la Habana concurrirán delegaciones oficiales también, designadas hasta ahora por quince de los Gobiernos y de los Consejos Nacionales de esta Institución Científica en las Repúblicas de nuestro Continente; y terceramente, porque 965 dentistas cubanos espontáneamente han enviado su adhesión a este acto y porque prestan su cooperación entusiasta y decidida al mismo la Universidad de la Habana, el Instituto Odontológico Nacional, la Federación Dental de Cuba, y los cuerpos dentales de nuestras instituciones armadas; evento científico éste que, a la par que será fiel exponente de los adelantos últimamente conquistados por la Odontología en bien de la humanidad y del alto grado de perfeccionamiento que esa ciencia ha alcanzado entre los dentistas cubanos, servirá para estrechar aún más los lazos de solidaridad existentes entre las naciones latino-americanas.

Se cierra hoy el plazo de admisión de trabajos para los concursos que convocó la Secretaría de Educación

Se concede una licencia a la Subsecretaria doctora Catá, que va a México. Cede el Auntamiento de Santiago de Cuba los terrenos para levantar el Instituto de Segunda Enseñanza

Hoy quedará cerrado el plazo de admisión de trabajos para los concursos literarios, científicos y periodísticos convocados por la Secretaría de Educación Pública.

Conforme informamos en su oportunidad habrá un premio nacional de literatura, premios para obras poéticas y teatrales, novelas, biografías, ensayos filosóficos y libres y también de investigación científica.

Además se concederán seis premios para trabajos periodísticos.

El doctor Félix Lizaso, alto funcionario de la Dirección de la Cultura, ha dictado las órdenes oportunas para que se reciban las obras y trabajos durante todo el día de hoy.

Se concede una licencia a la doctora Catá

Por decreto presidencial se le ha concedido una licencia a la doctora Juana María Catá, subsecretaria de Educación Pública, con el objeto de que pueda ir a México formando parte de la misión especial que acompañará al coronel Fulgencio Batista, jefe del Ejército Constitucional, en su viaje a dicho país.

Ocupará interinamente la subsecretaría de Educación, como anunciamos hace días, el doctor José M. Velázquez Portuondo, director de la Enseñanza.

Cedidos los terrenos para el Instituto de Santiago de Cuba

Han sido cedidos ya oficialmente los terrenos necesarios para levantar un nuevo edificio para el Instituto de Segunda Enseñanza de Santiago de Cuba.

El Ayuntamiento de dicha ciudad, accediendo a la solicitud formulada por el doctor Aurelio Fernández Concheso, nuestra máxima autoridad educacional, adoptó un acuerdo en ese sentido.

El claustro de profesores de dicho plantel y la asociación de padres y vecinos, recabaron del doctor Fernández Concheso la realización de la gestión que ha cristalizado en un éxito.

Adelantadas las construcciones escolares

Muy adelantados, según nos informó ayer el arquitecto Emilio de Soto, se encuentran las construcciones escolares que viene realizando la Secretaría de Educación Pública.

Se refirió en particular al centro escolar de Pinar del Río y al de Isla de Pinos, en el que se realizan obras de reparación.

También es propósito suyo imprimir un gran impulso a las obras del centro escolar de Sancti Spíritus y comenzar en breve algunas en el Instituto de la Víbora.

LOS OBREROS DE LIMPIEZA DE CALLES

Los señores Amado Groves, Manuel Lafuente y Domingo Martínez, informaron ayer al señor Presidente que los obreros de limpieza de calles, por un concepto económico aplicado en el departamento de Obras Públicas, sólo devengan 70 centavos diarios.

Se informó que el señor Presidente está grandemente interesado en que se rectifique dicho concepto, tanto cuanto que el Estado procura que el jornal mínimo sea muy superior al señalado.

SOLEMNIZO EL NATALICIO DE MARTI LA ASOCIACION DE COMERCIANTES DE NEPTUNO, PRONUNCIANDOSE DOS DISCURSOS ALUSIVOS EN SU ALMUERZO TRADICIONAL

En el elegante Club Náutico de Marianao, tuvo efecto el pasado sábado fecha del natalicio del Apóstol Martí, el cuarto Almuerzo de Confraternidad social de la Unión de Comerciantes de Neptuno, que se ha anotado con esta nueva manifestación de sus actividades sociales un resonante éxito.

La mesa presidencial estaba ocupada por el presidente social señor Eladio Vargas y su distinguida esposa; el ilustre catedrático de nuestra Universidad Nacional doctor José Guerra López, invitado de honor; el vice presidente de la Unión de Comerciantes de Neptuno doctor Joaquín González Molina; el primer presidente señor Felipe Lizama; el expresidente, vocal nato y actual presidente de la Comisión de Propaganda señor Jesús García, acompañado de su esposa; el Capitán de la Cuarta Estación de Policía señor Rafael Campos y señora; el teniente La Cuesta y señora; el señor Rogelio Peñate en representación del Capitán Lavista; el secretario de la Unión de Comerciantes señor Héctor Herrera y señora; el señor Amado Herrera, secretario de la Asociación de Comerciantes de la calle Máximo Gómez, quien ostentaba la representación del señor José María Pérez, presidente del Conjunto de Asociaciones de Calles Comerciales; el señor Eliseo Sánchez Amaya, en representación de Bacardí-Hatuey, el señor Manuel Pérez Tarano, en representación de La Tropical; el señor Francisco López, representando a La Polar, el señor Gonzalo Menéndez, de «El País,» acompañado de su distinguida esposa; el doctor José A. Villaverde, de «Información»; el señor Esteban Rodríguez «El Crisol» y el señor Serafín Domínguez Franco, de la nueva revista órgano del Conjunto de Asociaciones de Calles Comerciales próxima a salir.

En las distintas mesas colocadas frente a la presidencial, anotamos a las simpáticas hijas del doctor González Molina, Aurora, Elisa y Emy González Tovar, con los doctores Orlando y Olegario O-Halloran, señor Eduardo Ruiz Gómez, señorita Elvira Ruiz Millet y otros.

Entre el gran número de comensales pudimos anotar al doctor Tomás C. Padrón; señores Benjamín Menéndez, Emilio Vaujín, Carlos Fraga, Julio Serra, Ramón Rodríguez, A. M. Roberts, doctor Juan Illas, Enrique Somoza y señora; Salustiano García y señora, con la señorita Berta Cortés, Manuel Otero, Francisco Gutiérrez y señora; Pedro J. Hernández, Félix A. Bertrán, José M. Fernández, Manuel Sánchez, Antonio Corral; Manuel Felípez, Luis Fernández, Adalberto Pellón, José Ramallo, Casimiro Sánchez, Celestino Sarille; Daniel Camiño, Victoriano García, Sabino Fernández, Alfredo Prieto y señora; Francisco García, Modesto Soto y señora, José Cofiño, Ceferino Alvarez, Oscar Hernández, Pedro López, José Ruisánchez, Jack Shoendorfark, Ramón Rodríguez Paderni, José A. Goyol, doctor León Duany, Rosendo Pérez, Modesto Alonso y señora, Francisco Ceoane, Nazario Alvarez, Rubén Arias, en representación de los Laboratorios Hiper; Fructuoso Sánchez, Manuel García Fojaco, Manuel Varela; Jesús Sánchez, doctor Abelardo Echevarría y señora; José Albuerne y señora, Bernardo Cendán, Ramón Paredes, Charles Greig, José Pí y señora, Manuel López, señorita Marta López, señoritas Mercedes Calderín y Nena Lubián Arias y muchos más, que no pudimos anotar.

Abrió el acto el presidente de la Unión de Comerciantes de Neptuno, señor Eladio Vargas, quien en sentidas frases explicó el motivo de reunirse en esta clase de actos para estrechar la confraternidad entre todos habiéndose escogido la fecha memorable de este día, para honrar la memoria del Padre de la Patria.

Tras el exquisito y bien servido «menú», hizo uso de la palabra el doctor José Guerra López, quien ofreció a la concurrencia una de sus maravillosas piezas oratorias, que fué tomada taquigráficamente por los señores Alfredo H. de Serice y Angel Fernández, y cuya versión será ofrecida en breve, como gratísimo recuerdo de ese memorable acto. En una brillante exhortación, dió fin a esta magnífica fiesta el vice presidente de la Unión de Comerciantes de Neptuno doctor Joaquín González de Molina

Señalamientos para hoy en el Tribunal Supremo y Audiencia

En el Tribunal Supremo

Sala de lo Contencioso-administrativo y de Leyes Especiales: Rosendo Salvador contra la Compañía de Seguros y Fianzas Sagua la Grande, letrados Arroyo y Roqueta; The Brobell Company contra resolución de la Dirección de Aduanas, letrado Palacio; Swift and Company contra resolución de la misma Dirección, letrado Radillo; César Fernández contra resolución de la propia Dirección, letrado Palacio; Compañía Azucarera Bahía Honda contra resolución del Alcalde de Cabañas sobre forma de tributar del impuesto sobre caña molida de ajena procedencia; letrados Fernández Criado y Carmona.

Sala de lo Civil: Mayor cuantía, Ricardo Yécora y Asociación de Dependientes del Comercio de la Habana, ponente Dr. Pererea. Mayor cuantía, Manuel Suárez Delgado, Ismaela Martínez, Luis Vega y Cooperativa de Omnibus Aliados ponente, doctor Solórzano. Queja, juicio sobre alimentos, Catalina y Mariana Carbonell y Antonio M. López, ponente doctor Alvarez Maruri; Queja, ejecutivo; Gómez y Hermano y Waldimiro Costabile, ponente Dr. Brú.

Sala de lo Criminal: Rapto, doctor Baldomero Cuní, letrado Lecuona; homicidio, Julio Parreño, letrado Camús; atentado Proscopio Fernández, letrado Secades.

En la Audiencia

Sala Primera de lo Criminal: Charles Tonye, robo, defensor Pertierra.

Sala Segunda de lo Criminal. Mario López y Joaquín Hernández, drogas, defensor Montoro.

Sala Tercera de lo Criminal. Antoñio Fonte, falsificación, defensor, García de la Vega; Rafael Serrano, homicidio defensor Cremata.

Sala Cuarta de lo Criminal. Oscar López Juan M. Ferrer y Rigoberto Pedroso, infracción electoral, defensores Menció, Castellanos y del Real; María Alvarez, trata de blancas, defensor Menció.

Sala Quinta de lo Criminal: César Amador y otros, infracción electoral, defensor de Villiers; José Pérez, drogas, defensor Rabell; Eusebio Pardo, sabotaje, defensor Rabell.

Sala Primera de lo Criminal

640|37 Oeste. Testamentaria. Valeriano Varas. Ponente. R. Acosta. Procurador Suástegui y Donnes.

593|36 Sur. Un efecto. Testimonio de lugares en tercería mejor derecho por Vicente Fernández Molina en relación jurada por Oscar Soto contra Sociedad Fandiño e Iglesias. Ponente. R. Acosta. Dres. Trelles y Subirats, Procurador, Fernández, de la Hoz. Estrados.

342|938 Guanabacoa. Incidente, Miguel Nin contra Banco Local del Crédito. Ponente. R. Acosta. Dr. Diago. Procurador, Ceballos.

549|38 Oeste. Sumario Hipotecario. Bartolomé Aulet contra Jorge Rafael Fowler. Ponente: R. Acosta. Dr. Vidaña y Saladrigas. Procurador Menéndez Arias.

107|37 Centro. Mayor cuantía. Zenón Zamora contra José García Vega. Ponente R. Acosta. Dr. Citarella, A. Castro, Carmona, García Hernández y E. Cueto. Procurador, Guwrtiz, L. Castro, O. Laredo y J. Gallardo.

488|38 Centro. Mayor cuantía. Antonio Vasallo contra herederos o causahabientes o herencia yacente de Felipe Gálvez Guillén. Ponente R. Acosta. Dres. Gavilondo y Radillo. Procurador: J. Jardín.

557|38 Centro Mayor cuantía. César A. Camejo contra The Upphon Company. Ponente R. Acosta. Dres. Michelena y García Ordoñez Procurador S. Ceballos y Granados.

Sala Segunda de lo Civil

Ponente: Sr. Echeverría.

72|38 Jesús Sardiñas y Sardiñas, pensión, Sardiñas, Martínez, Sr. Fiscal.

537|37 Rubine e Hijos contra resolución Presidencial. Sabí, Pinto, Sr. Fiscal.

712|37 Duarte y Cía, contra resolución Dirección General de Aduanas, S. Villalba, Sr. Fiscal.

719|37. Viuda e Hijos de Nicolás Castaños contra resolución No. 2595 de la Dirección General de Aduanas, Melero, Sr. Fiscal.

562|38 El Estado contra resolución No. 476 de la Comisión del Servicio Civil, señor Fiscal, Méndez, Igualada.

1079|34 Sinclair Cuba Oil Co. contra resolución del Jefe Sección de Gasolina, Alvarez, Sr. Fiscal.

SUSCRIBASE Y ANUNCIESE EN EL «DIARIO DE LA MARINA»

M.E.C.D. 2016

SE ESTIMAN EN MAS DE CIEN MIL TONELADAS DE CRUDOS LAS VENTAS DE CUBA A UNA REFINERIA INGLESA

BOLSA DE NUEVA YORK

COTIZACIONES AL CIERRE AYER

Amer Crys	8⅞
Am Radiator	15¾
Adams Expr	9¼
Air Reducc	57
Alaska Jun	9⅝
Allied Chem	174
Allis Chal	41⅝
Amer Can	92½
Am Car Fou	27½
Am F Pow	3
Amer Ice	1⅝
Amer Inter	6¼
Amer Loco	24½
Am. P. Light	5¾
Amer Smel	44
Amer Sugar	19¾
A. C. Alcohol	9¼
Amer T and T	153½
Am Tobac A	83½
Am Tobac B	85½
Am w works	12½
Am woolen	5
Anaconda C	29
Atchison	35⅝
Atlan Coast	22½
Anaconda C	29
Atchison	35⅞
Atlan Coast	22½
Atlan Ref	22
Ass. D. Goods	8⅛
Auburn Auto	—
Aviat Cor	7⅛
Amer Metal	35¼
Armour Co	5⅜
—B	
Baldwin Lo	13⅞
Batl and Ohio	7⅜
Bendix Avi	25½
Best and Co	—
Beth Steel	67
Borden Co	16⅞
Briggs	25
Brook Man	11¼

Butte Corpp	3⅝
Byers A. M.	10
—C	
Can Pacif	5⅛
Curt w. A.	25⅜
Curt w com	7
Case T. Mach	83
Columb Gas	7⅜
C. de Pasco	42
Ches and Ohio	34¼
Chi R. Islan	⅝
Chrysler	72½
Coca Cola	130
Col Carbon	83½
Cons Gas	31⅝
Cons Oil	8½
Cont Can	39¼
Cont Oil	27¼
Corn Prod	62¼
Cont Motors	3⅛
Cuba Co	½
Cub Amer	3⅞
C. Am Sugar p	63
Cmm-l Solv	11⅞
Chesapeake	2
Cruc Steel	38½
Cons R. Cuba	—
Canada Dry	18
—D	
Del Hudson	20
Del and Lack	6½
D. Aircraft	69
Drug Inc	4⅞
Dupont	145¾
—E	
East Kodak	172
El Auto Lit	29
El Pow Lig	19⅛
Elec Bond	10⅜
Erie R. H.	1¾
—F	
Fox Film	22
Frep Texas	24½
Foster wh	23⅜
Firestone	21⅝
—G	
Gen. Asphalt	17½
Gen. Elec	39¾
Gen Foods	36⅞
Gen. Motors	43¼
Guantánamo	—
Gillet Saf	7
Gimbel Bros	10¾
Gold Dust	—
Goodrich R	20⅞
Goodyear	32⅜
Gen. Bronze	3½
Graham Page	1⅛
Gramby	6¼
Great North	24⅝
—H	
Homestake	63
Houston Oil	6⅞
Hudson Oil	6⅞
Hudson Mot	7
—I	
Illi Cent	16½
Interb R. T.	—
Int. Cement	53½
Int Nickel	50⅛
Inter Tel	8⅞
I. Tel F. S.	8½
Ilin Glas	63
—J	
Johns Mansv	91½
—K	
Kroger Groc	21
Kennecot	36¾
—L	
Lambert Co	14⅞
Lgg Myers	102
Loews wiles	—
Lorilard	21½
Louisv Nas	43¾
Ludlum St	21⅞
Lehman Cor	23¾
Liquid Carb	17¾
—M.	
Macy H. R.	39½
Nanati Sug	1½
Montgomeri	48⅞
Miss Pac c	—
Miss Pac c	—
Morris Phi	94
Murray Corp	6⅞
—N	
N. Y. Central	18
Nash Kelvi	7½
Nat-l Bisc	23⅞
Nat-l Dist	23⅞
Nat-l Dairy	12⅞
Nat-l P. Li	7¾
Nat-l Steel	72¼
North Amer	23½
N. A. Aviaton	16½
Nort Pacif	11¾
—O	
Ohio Oil	8⅞
Otis Elev	22⅞
Otis Steel	12
—P	
Packard Mot	4⅛
Paramount	11
Pennsylvann	20¼
Pat Mines	10⅞
P. Petroleum	39¼
Pullman Co	35
Pure Oil	9¼
Puerto Rico	18⅜
—R	
Radio Corp	7⅛
Rep. I. Steel	20⅜
Reynolds	40¼
—S	
Schen Dis	14¾
Safeway St	36⅜
Sears Roeb	67¾
Shell Uni	13⅛
Simmons Co	27½
Coc Vacuun	12⅜
St Paul	⅞
So Pacific	16⅝
South Ry	18¼
Stan Brands	6½
Stand Gas	3⅜
Stan N J	50
Stan Oil C	27¾
Stewar war	10½
Studebaker	7⅛
—T	
Texas Co	44¼
Texas Gulf	30⅜
Tinken Roll	44½
—U	
Union Carb	85½
U. Pacif	92¼
United Cor	3¼
Unit Corp	33¼
Unite Fruit	64¼
U S Rubber	43⅞
U Aircraft	39¼
U. S. Steel	57⅛
U. S. Corp	—
—V	
Vanadium	25
—W	
Warner Bros	5¼
W Brothers	2⅞
W. Unión	22
West Elec	105½
Woolworth	47⅛
Yellow Tr	17½
2BG. .o%6Kñ⅛⅜. .a	½½¾

VALORES

Parecía que ayer iban a moverse de nuevo, en la forma activa que constituyó su característica días pasados, las Obligaciones Oro del Tesoro con siete y cuatro cupones; pero luego de ejecutarse unas pocas operaciones durante la mañana, a los precios cotizados en la Bolsa, nada más se advirtió alrededor de esos valores.

Así que el papel más activo ayer en el mercado local, fué el Bono nuevo de la Deuda Exterior 1977. Se estuvo operando durante el día dentro de los precios cotizados en las distintas pizarras de la Bolsa. El volúmen de todas las operaciones se estimó en unos $40.000, al contado y a plazos, incluyendo $1.000 a 58-¾, vendidos durante la cotización de la mañana, y $2,000 a 58-½ vendidos en la pizarra de Término. Estos dos mil pesos han de considerarse como operación de contado, porque el papel es para entregar hoy.

Se esperaba mayor movimiento como fin de mes; pero a juicio de los observadores del mercado, las compras para cuberturas se efectuaron hace días.

Los otros bonos de renta fija—emisiones del Estado y de las empresas y compañías no acogidas a moratoria—actuaron firmes y algunos de ellos fueron objeto de la demanda de origen inversionista, operándose en varios lotes.

De las emisiones de acciones tuvieron tono favorable las fundadoras y beneficiarias de la Nueva Fábrica de Hielo, cotizadas a 100 y 31, respectivamente; las de «La Mercantil», que ganaron un punto en relación con relación al precio cotizado el viernes; las preferidas de la Utilities, que mantuvieron su tipo de 34; las preferidas del Teléfono, cuyo precio de compradores fué medio punto más alto que el viernes, quedando a 50-¼; y las preferidas de la Jarcia de Matanzas quedaron con compradores a cuarenta en la Cotización Oficial. El avance que vienen denotando las preferidas de la Cuban Telephone, lo siguen atribuyendo los observadores del mercado, a las consecuencias del plan presentado por la Compañía, a que nos referimos el domingo. Dicho plan es más conocido, en todos sus detalles, por los anuncios publicados a fines de la semana pasada en la prensa diaria y suscritos por la mencionada empresa que, luego de colocar la emisión de bonos con interés anual de $48.666 en moneda inglesa reanudará el pago de los dividendos a las preferidas desde el primero de abril del corriente año.

GANADO

Precios que pagan compradores, entregado el ganado en esta capital, según información dada en los mataderos:

	Ctvs. Libras
Vacuno, de 3¼ a	3½
Lanar, de 3 a	3½

Precios del ganado porcino

De 100 lbs a 125 lbs de 4½ a 5 cts
De 125 lbs a 150 lbs d 5 a 5¼ cts
De 150 lbs a 175 lbs de 5¼ a 5½ cts
De 200 lbs a 250 lbs de 6 a 3½ cts
De 175 lbs a 200 lbs de 5½ a 6 cts

LOS PRECIOS DE LA CARNE

En los mataderos de esta capital rigen los siguientes precios:

	Ctvs. Kilo
Vacuno, de 12 a	14
Cerda, de 25 a	30
Lanar, de 30 a	25

MATADERO DE LUYANO

Se sacrificaron ayer en el Matadero de Luyanó:

	Cabezas
Vacuno	100
Cerda	35
Lanar	2

MATADERO INDUSTRIAL

Se sacrificaron ayer en el Matadero Industrial:

	Cabezas
Vacuno	173
Cerda	186
Lanar	31

CARROS ENTRADOS

Llegaron 12 carros de Martí, con ganado vacuno para el Matadero Industrial.

COTIZACIONES DE LA BOLSA DEL AZUCAR EN NEW YORK

NUEVA YORK, Enero 30. — (Por el hilo directo de Luis Mendoza y Compañía):

CONTRATO NO. 3

Meses	Abre	Max	Min.	Cierre
1939				
Mar.	1.83	1.83	1.83	1.83
May.	1.89	1.90	1.89	1.91
Jul.	1.93	1.95	1.94	1.95
Sept.	1.98	1.99	1.98	1.99
Nov.	—	—	—	2.02
1940				
Ene.	1.95	1.97	1.97	1.97

CONTRATO NO. 4

Meses	Abre	Max	Min.	Cierre
1939				
Mar.	115	116	115½	115½
May.	116	116½	116	116
Jul.	117	117	116½	116½
Sept.	116	—	—	116
1940				
May.	120	120½	120	120

CAMBIOS

Tipos de venta al cierre ayer en Bancos de esta capital:

Nueva York, cable	1-10P
Nueva York, vista	1-10P
Londres, cable	4.68
Londres, vista	4.67¾
París, ca	2.65
París, vista	2.64½
Madrid, cable	Nominal
Madrid, vista	Nominal
Italia, cable	5.28¼
Italia, vista	5.27¼
Toronto, cable	½%D.
Toronto, vista	17-32%D
Alemania, cable	40.20
Alemania, vista	40.19
Bélgica, cable	16.93
Bélgica, vista	16.92
Suiza, cable	22.65
Suiza, vista	22.64
Hong Kong, cable	29.30
Hong Kong, vista	29.25
Amsterdam, cable	53.95
Amsterdam, vista	53.90
Buenos Aires, cable	23.20
Buenos Aires, vista	23.15
Japón, cable	27.50
Japón, vista	27.45
Suecia cable	24.30
Suecia, vista	24.25

PIDE LA CAMARA CUBANA DE COMERCIO LA SUSPENSION DEL DECRETO SOBRE INMIGRACION

Desea esa entidad que se aclaren sus preceptos de muy confusa interpretación. Diversos acuerdos tomados en la Junta Directiva celebrada por la mencionada Corporación

Celebró la Cámara de Comercio de la República de Cuba, la sesión mensual de su Junta Directiva, bajo la presidencia del señor Juan Sabatés, con asistencia de los señores Rafael Gómez Serrano, Ricardo Díaz Albertini, Isidoro González, Marcelino Santamaría, José Barquín, José A. Puig, José Cidre, Eladio Blanco, Carlos Quirch, Adolfo Kates, Adolfo R. de Arellano, Florentino Canales, Ricardo Morán, Gustavo Panceira, Angel Vieta Barahona, Enrique Antiga, Emilio Leiva Menéndez, Benigno Cortés, Severiano Hoyo Nazábal y del Secretario doctor Francisco González del Valle.

Después de leídas y aprobadas las actas de las sesiones precedentes, ordinaria y extraordinaria, de conocerse el cumplimiento de los acuerdos tomados en las mismas y previa aprobación del presupuesto de gastos de la Corporación para 1939, se procedió a dar poesión a los miembros electos para integrar la Directiva en el bienio de 1939-1940, cuyos nombres hemos publicado en anterior edición.

En el acto el señor Marcelino Santamaría pronunció unas frases de congratulación para el señor Avelino Pérez, que cesó en su cargo de Vicepresidente, y recordó la antigua y eficiente actuación del señor Pérez en la Corporación, quedando así consignado en acta.

Enterada la Junta de las gestiones realizadas por la Corporación ante las autoridades administrativas, en distintas materias, en beneficio de sus asociados y que ya han sido dadas a la publicidad oportunamente, procedió a la elección de miembros para integrar el Comité Ejecutivo y la Comisión de Propaganda, con el siguiente resultado:

Comité Ejecutivo.—A propuesta del señor José Barquín, fueron reelectos los señores José Antonio Puig, Marcelino Santamaría, José Cidre y Ricardo Morán, para contirnuar integrando el Comité Ejecutivo, con la asistencia reglamentaria del Presidente de la Corporación, señor Juan Sabatés y del Secretario, doctor Francisco González del Valle.

Comisión de Propaganda y Publicidad.—Igualmente fueron reelectos para continuar integrando esta Comisión los señores José A. Puig, Presidente, y Rafael A. Dávalos, Secretario, así como los vocales señores José Agustín Fernández, José Barquín, Ricardo Morán y Marcelino Santamaría.

Delegados de Secciones.—Seguidamente se aprobó la elección hecha por las Secciones respectivas de la Cámara de Comercio de sus delegados para ante la Junta Directiva de la Corporación.

Informe de la Comisión de Propaganda.—Se dió a conocer aprobándose el informe de la Comisión de Propaganda y Publicidad, del que aparece la labor de dicha Comisión traducido cada vez más en auge de dicho organismo económico, constando las firmas que han sido dadas de alta últimamente.

Seguros sociales.—En lo relativo a la proyectada legislación de seguros sociales, en lo que respecta a que el Estado controlará los seguros de enfermedad, etc., se acordó que por el Letrado de la Corporación se estudie el asunto, dándose luego cuenta al Comité Ejecutivo para tomar el acuerdo que en definitiva proceda.

Inmigración.—Se acordó pedir suspensión provisional del Decreto sobre inmigración, por estimarse que contiene preceptos que se prestan a confusa interpretación; designándose una comisión integrada por los señores Juan Sabatés, Isidoro González, José Cidre, Ricardo Morán, el Letrado de la Asociación de Bahía y el doctor Francisco González del Valle para entrevistarse con el Comisionado de Inmigración y pedirle que informe sobre la interpretación de dicho decreto.

Obras en Varadero.—El Secretario dió lectura al Decreto 2733 sobre la realización de obras en la playa de Varadero, que tendrán un costo de 300.000 pesos, acordándose que una comisión se entreviste con el Secretario de Obras Públicas, a fin de pedirle que informe acerca de las obras que van a realizarse, haciéndole presente a dicho funcionario la conveniencia de emplear esa suma en mejoras de puertos que, como el de la Habana, las necesitan urgentemente.

Deducción de cantidades a los gerentes.—Se trató de la nueva escala establecida por el Decreto 1451 de 1938, sobre el por ciento señalado para las deducciones de cantidades para directores y gerentes de sociedades, acordándose exponer al Secretario de Hacienda que aconseje la modificación de dicha escala en lo relativo a las sociedades por acciones, ya que, por ser el capital de éstas, generalmente, cuantioso, el por ciento señalado para deducción de cantidades a sus directores, resulta en realidad muy pequeño e insuficiente para las más elementales atenciones.

Telegrama al Secretario de Hacienda.—El presidente de la Cámara dirigió el siguiente telegrama al doctor García Montes:

Interesamos de usted no dicte medida prohibiendo exportación metales hasta no oír esta Cámara Comercio. Rogámosle conceda urgentemente entrevista par informarle sobre asunto de tanta importancia. Gracias.—Cámara Comercio Cubana, Juan Sabatés, Presidente.

ACCIONES DE LOS BANCOS

Cierre ayer en Nueva York.

Guaranty Trust Co.	246
New York Trust Co.	86½
Chase Nat. Bank	31⅛
National City Bank	24⅜
Public Nat. Bank	28
Manufacturers Trust	38
Irving Trust	10¼
Corn Exchange Bank	49¾
Chemical B. Trust Co.	42⅜
Bank of Manhattan	16⅝
Bankers Trust	47
First Nat. of N. C.	1.690
First Nat. of Boston	38
Central Hannover	87¼
First Boston Corp	16⅝
Continental Bank	13¼
Royal Bank of Canada	186

MERCADO DE CAFE

Cierre ayer en New York:

Marzo	4.20
Mayo	4.24
Julio	4.26
Septiembre	4.27
Diciembre	4.28

PROMEDIOS DEL CIERRE DE LA BOLSA DE NUEVA YORK

Por DOW JONES CO.

NUEVA YORK, Enro 30

	Abre	Máx.	Min.	Cierre		
30 industriales	139.39	141.80	139.32	141.56	alza	2.77
20 ferroviarias	28.87	29.38	28.68	29.37	alza	.88
15 Serv. Públ.	23.20	23.54	22.67	23.28	alza	.29
40 Bonos			—	89.41	alza	.06

OTRA VICTIMA DE LA INJUSTIFICADA REVALORIZACION

Honorable Sr Presidente de la Republica

Como veterana viuda, hermana de General Aranguren sin pensiones ni otro modo de vivir mas que una pequeña hipoteca pido no se me despoje y condene á la miseria en favor de solventes hipotecados, investiguen.

Hortensia Aranguren vda de Gunteras

Maceo 54
Matanzas

ASOCIACION NACIONAL PRO-RESTAURACION DEL CREDITO CUBANO

HABANA, 260. TELEFONO A-7341.

BOLSA DE LA HABANA

COTIZACIONES AL CIERRE AYER

COTIZACION OFICIAL
Bonos y Obligaciones
República de Cuba

	Comp.	Vend.
Speyer 1904-1944	100	—
Deuda Int. 1905	92	97
Cuba 1909-1949	100½	—
Morgan 1914-1944	103	110
Morgan 1923-1953	102½	—
O. Públicas 1930-1945	70	74
Cuba 1937-1977	58⅛	58⅝
Obgs. oro con 9 cupones	40	—
Obgs. oro con 7 cupones	35⅛	37
Obgs. oro con 4 cupones	33	35
Azúcar 1930-1940	100½	103
Ayunt. Habana 1a. Hip.	—	—
Ayunt. Habana 2a Hip	90	—
Centro Asturiano	30	—
Banco Terr S. B	10	—
Cervecera	38	55
Cerv. Obgs. no Hipt.	16	20
Gas	90	—
Hav. Elec. Cons.	30	—
Havana Elertci, Debentures Obsg no Hip.	⅝	1½
Edif. La Metrop. S. A.	30	—
Mercados de Abasto y Consumo 1a Hip.	—	—
Nueva F. de Hielo	104½	—
Papelera S. B	—	—
Teléfonos	90	—
Unidos	—	—
Obgs. no Hipt. Cia. Inversiones y Fom. S A	97¾	100
Acciones		
Banco Terr	5	—
Banco Terr. Bnfs.	—	—
Cervecera	25	—
F. C. Cons. de Cuba P.	2½	—
Cuba R. R.	—	—
Fibras y Jarcia	15	—
H E Utilities Co. P. 6%	34	35¾
H E Utilities Co. P. 5%	7¼	—
H E Railway Co. Prfs.	¼	—
H E Railway Co C	⅛	—
Jarcia, P.	40	—
Jarcia, C.	4¾	—
Licorera de Cuba	2	3
Mercantil, La (Seguros)	137	203
Metropoltian Auto	101	—
Naviera P.	10	12
Naviera, C	1⅜	2½
Nueva F. de Hielo	100	—
N. F. de Hielo Bnfs.	31	34
Pesca P.	—	—
Pesca, C.	—	—
Teléfono P.	50¼	—
Teléfono C	15	—
Unidos	1⅜	2
Unión Oil	2	—
1ra. Papelera Cubana	30	—
Cédulas Primera Papelera Cubana, 8%. (En circulación $500.000)	—	—
Cía. Muelles de Regla	—	—
Ferrocarriles Unidos	1¾	3
Unión Oil Co.	1½	—

COTIZACION LIBRE
Bonos y Obligaciones

	Comp.	Vend.
Int Tel Conv. 4½%	95	—
Int. Tel. 5% 1955	65	—
Cuba Tel. Co. 7½%	99	—
Cuba R. R. 5% 1952	36	—
Cuba R. R. 6%	35	—
Cuba R. R. 7½% 1936	41	—
Nort. de Cuba 5½% 1942	33	—
Manatí Sug. 5½ 1942	28	—
Vertientes Sug 7% 1942	7	—
C. Gallego 6% 1975	45	—
V. Tennis 3% 1949	3	—
Pro A. Musical 7%	40	—
C. Español 6%	50	—
Acciones		
Int. Telp. and Tel.	7	—
Cia. Cub E Prfs $6.00	20	23⅞
Cub. Ame. Sug. Prfs.	40	—
Cuban Ame Sug Cms	3	—
Cuba Co Cms.	—	—
Aux. Marit. (Ssuccrip)	6	10
Seg. La Com. (Suscrip)	80	—
Seguros El Comercio	100	—
Central Violeta	—	—
Guantánamo Prfs.	10	—
Guantánamo Cms.	1	—
Cía. Litográfica, Prfs.	30	—
Litográfica Cms.	—	—

COTIZACION A TERMINO
Ayer a las 3:30 p. m.
Entregas: días 15 y último de mes
Bonos y Obligaciones
República de Cuba

	Comp.	Vend.
Speyer 5%	103	110
Deuda Int.	92¾	95
Speyer 4½%	100	—
Morgan 5%	104	—
Morgan 5½%	103⅜	—
O. Públicas 1945	71⅛	73½
Cuba 4½ 1977	58½	58¾
Obgs. oro con 9 cupones	41	—
Obgs. oro con 7 cupones	35⅜	36
Obgs. oro con 4 cupones	33½	34½
Azúcar	100½	—
Ayuntamiento, 1ra.	92	110
Ayuntamiento, 2a.	92	110
Centro Asturiano	35	—
Cerv. Int.	35	—
Cerv. Int. Obgs. no Hip	16	25
Gas y Electricidad	90	—
Hav Elec. Railway Co.	30	—
Havana Electric Railway Co. Obgs no Hip	⅝	—
Nuea F. de Hielo	104½	—
Papelera Cubana S. B	—	—
Cuban Telephone Co	90	—
Unidos	—	—
Fomento	—	—
Acciones		
Cervecera Int.	25	—
F. C. Cons. Prfs.	2½	—
Cuba Railroad, Prfs	3½	—
H E Utilities Prfs.	34	35¾
H E Utilities Pretes	7	—
H E Ry. Co. Prfs.	¼	—
Jarcia, Prfs.	—	—
Jarcia, Cms.	5	—
Licorera de Cuba	2	—
Naviera Prfs.	10	—
Naviera, Cms.	1	2
Nueva F. de Hielo	110	—
N. F. de Hielo Bnfs.	31	34
Teléfonos, Prfs.	50	—

Pemartín-Vermú

SUPERACION
PRESTIGIO
CALIDAD

Antes, ahora y después, el gran Vermú de confianza

TRES CLASES:
PEMARTIN Dulce Oscuro
PEMARTIN Blanco Dulce
PEMARTIN Seco Jerez

Mujeres y Pemartín, hasta el fin...

Agente general: Serafín Santamaría; Lamparilla, 66, entre San Ignacio y Mercaderes

APRECIACIONES DEL MERCADO DEL AZUCAR

ENERO 30 DE 1939

Costo y Flete	Ant.	Hoy
Embarque enero a EE. UU.	1.89	1.90
Flete	0.13	0.13
Libre a Bordo—Pago Inmediato		
EE. UU. Cuota Libre	1.77	1.78
EE. UU. Cuota Retenida 1940	1.62	1.63
Cuota Mundial libre	1.14½	1.14½
Cuota Mundial Especiales y Reserva	1.11½	1.11
Cuota local — Ex-Almacén	0.97½	0.97
Todas las cuotas	1.49	1.49¼

(Esta apreciación es de Luis Mendoza y Compañía.)

MERCADO DE ALGODON

Cierre ayer en New York:

Marzo	8.30
Mayo	8.01
Julio	7.78
Octubre	7.46
Diciembre	7.44

ORO

compro en todas cantidades.
Soy el que más paga en Cuba.

LUIS GONZALEZ
Hotel Nueva Isla
Tnos. A-1130—A-6999

EN EL MERCADO DE NEW YORK HABIA AZUCARES OBTENIBLES A LA BASE DE 2.78 Y 2.80 CTVS.

Los crudos para entregas futuras del contrato americano quedaron al cierre con uno y dos puntos más altos que el sábado. También subió de medio a un punto el Mundial

No se reportaron ventas en el mercado de azúcares crudos de embarque, o sea el mercado del disponible. Según las informaciones recibidas por los hilos directos privados, ayer no había ofrecido en los momentos de la apertura. Luego se supo que estaban disponibles: una limitada cantidad de Puerto Rico, para embarcar durante la primera quincena de febrero, a 2.78 y 2.80, y de Cuba—no decían la cantidad—para embarque en dicho mes de febrero, sin precisar fecha las informaciones, a 1.90 costo y flete. Había compradores, para arribos muy temprano, a la base de 2.78, con otros compradores a la base de 2.75.

MERCADOS FUTUROS. — Los del contrato americano quedaron al cierre de uno a dos puntos más altos que el cierre del sábado. Se vendieron de este contrato en la Bolsa de Futuros de New York: 200 toneladas en marzo, 200 en mayo, 250 en julio, 200 en septiembre y 50 en enero de 1940.

De medio a un punto más alto quedaron los futuros del contrato mundial, del que se venideron durante la sesión de la mencionada Bolsa: 7,650 toneladas en marzo, 1,150 en mayo y 2,000 en julio.

Otras noticias sobre la actuación de ambos contratos las hallará el lector en la carta del cierre que insertamos abajo.

MERCADO DE LONDRES. — Había vendedores de crudos al equivalente de 1.14½ libre a bordo Cuba. Otra información decía que se habían efectuado ventas con destino a otros puertos, al precio de 6/3-3/4. El cierre de la Terminal fué así:

	Cierre del 28	Cierre del 30
Enero	6/2-¼	6/2-½
Febrero	6/2-½	6/2-½
Marzo	6/2-¾	6/3
Abril	6/2-½	6/3
Mayo	6/2-¾	6/2-¾
Agosto	6/2-¾	6/2-¾
Diciembre	6/1-¼	6/1-¼

CARTA DEL CIERRE. — La de Russell News traducida por Mendoza, recibida a última hora, dice como sigue: «Operaciones moderadamente activas se observaron hoy en los futuros azucareros del contrato mundial, habiendo actuado el mercado en mejores niveles de precios. Los cierres quedaron de sin cambios a un punto neto más alto, habiéndose vendido 303 lotes. Operaciones de cuberturas en el mes de Marzo, atribuidas a intereses cubanos e intereses extranjeros, sirvieron de base para la mejoría experimentada, las que absorbieron rápidamente las liquidaciones del mes «spot». Los traspasos de Marzo a Septiembre contribuyeron en buena parte a los negocios efectuados. La demanda de Marzo créese también que fué contra negocios previos hechos con el Reino Unido, y que se están ahora embarcando. El mercado de Londres estuvo sostenido, pero el volumen de operaciones no fué particularmente grande. Los crudos se mantuvieron a 6 chelines 3 3/4 peniques, lo que equivale a 1.14½ centavos FOB. Indícase que en las últimas semanas recientes, Cuba ha vendido más de 100,000 toneladas de azúcares a una importante refinería británica. En cuanto al mercado doméstico, el volumen de operaciones fué pequeño y carente de interés. Los niveles del cierre quedaron a 1 punto neto más alto, habiéndose vendido solo 18 lotes. Como influencia restrictiva, se señala la tendencia de esperar nuevos acontecimientos por parte de Washington, en relación con el cambio de tarifas. No se reportaron ventas en el mercado de crudos, en el que las cotizaciones fueron nominales a la base de 2.75 «bid», y 2.80c por parte de los vendedores. El movimiento de refinos fué desanimado, pero se reportó un aumento en las ofertas de azúcares blancos de ultramar, cuyo precio fluctua entre 4.20 y 4.25c. libra.»

EN PUERTOS DE CUBA.—El movimiento de azúcares en todos los puertos de la República, según el departamento de estadísticas de Lamborn, Hutchings and Company, durante la semana terminada el sabado 28, es el siguiente:

Arribos: 17,728 toneladas.
Exportación: 21,433 toneladas.
Existente en puertos: 196,271 toneladas.

Philadelphia: 2,141; Boston: 1,335; Tampa: 234; Miami: 38; Honduras: 62; Reino Unido: 9,362; Francia; 1,928; Bélgica: 6,333.

ENTREGAS HECHAS. — Según despachos recibidos ayer tarde, las entregas efectuadas en el mes de Diciembre ppdo. por concepto de azúcares americanos de remolacha, en sacos de 100 libras, ascendieron a 5.526,773, en comparación con 2.078,736 sacos en el mismo mes del año 1937. El total de sacos entregados durante todo el año de 1938, desde el 1o. de Enero al 31 de Diciembre, ambos inclusive, fué de 27.452,171, en comparación con 22 millones 860,890 en igual período del año anterior; según los datos estadísticos suministrados por la Asociación Americana de Azúcar de Remolacha.

TABACO

Las ventas y entregas en el mercado local, durante la semana pasada, sumaron 4.931 tercios de Remedios, Vuelta Abajo y Partido. Según la recopilación de nuestro reportero, del total dicho eran:

De Remedios	3.281
De Vuelta Abajo	1.273
De Partido	377
Total	4.931

En los 3.281 tercios de Remedios entraron varias tripas, incluso permanentes, siendo la mayor cantidad (1.339 tercios) de octavas.

De los tercios de Vuelta Abajo eran 935 de tripas varias para fábricas de torcido, incluso volados. El resto era de pesados para cigarrería, bancos y capas.

Los 377 tercios de Partido eran de capas secas, de finas y maduras y de catorcenas de banco. Todos, de la cosecha del 38.

Los totales recibidos

Se recibieron durante la misma semana pasada en la plaza, 4.345 tercios y pacas de Vuelta Abajo, Las Villas y otras zonas productoras. De acuerdo con la recopilación de nuestro reportero, procedían de:

Vuelta Abajo	3.932
Las Villas	403
Otras zonas	10
Total	4.345

Las partidas que, sumadas, dieron ese total, se recibieron por los patios de los ferrocarriles y en camiones de trenes de esta capital y del interior.

Las entradas de ayer

Durante el día de ayer se recibieron en la plaza, las partidas de tercios y pacas que relacionamos a continuación:

De San Juan y Martínez, para José Toraño y Compañía, 319.

De Camajuaní, para la General Cigar Company, 175.

De Remedios, para la misma General Cigar, 47.

De Placetas, para S. Ruppin Havana Tobacco, 64.

De Mendoza, para González y Vázquez, 7.

De Guane, para José Puerta, 6.

De Puerta de Golpe, para Angel Fernández, 1, y para R. Valdés, 1.

Cotizaciones

COTIZACION DE LA LIBRA

La libra esterlina se cotizó ayer al cierre del Mercado local a $4.68.

COTIZACION DE LA PESETA

La peseta española se cotizó ayer, al cierre del Mercado local, nominal.

COTIZACION DEL FRANCO

El franco francés se cotizó ayer en el Mercado local, a razón de 37.37 por dólar.

Más MERCANTIL en la Pág. 20

MERCADO DE GRANOS

Cierre ayer en Chicago:

Avena:	
Diciembre	28¾
Mayo	27¼
Julio	26⅞
Centeno:	
Diciembre	46¾
Mayo	47½
Julio	48½
Maíz:	
Diciembre	51⅜
Mayo	52¼
Julio	52⅝
Trigo:	
Diciembre	69⅝
Mayo	69½
Julio	70¼
Trigo de Winnipeg:	
Mayo	63⅝
Julio	64¼
Octubre	64⅜

LOS CANJES DE CUOTAS DE AZUCAR EN LA BOLSA

Los canjes de certificados de identidad, de las cuotas azucareras, fueron cotizados ayer en la Bolsa de la Habana, de la manera siguiente:

	Comp.	Vend.
Libre por mundial	0.65	0.67
Libre por retenido	0.14	0.16
Retenido por mundial	0.50	0.52
Mundial por local	0.15½	0.16½

Bonos de Cuba

Cierre ayer en New York:

Speyer 5%	100	105
Speyer 4½	100⅝	—
Morgan 5%	104	—
Morgan, 5½	101⅛	103
Obras Públicas 5½	70½	71½
Cuba Railroad 5%	35½	37
Cuba Railroad 7½	39	42
Cuba 4½ 1977	57½	57⅞
Cuba Northen 5½	32	32¾
Manatí Sug. 4%	27½	28¼

MERCADO DE METALES

Cierre ayer en New York:

Cobre	10.10
Plomo	4.75
Estaño	46.00
Zinc	4.84
Nickel	0.35
Manganeso	0.40

CAMBIOS EN NEW YORK

Cierre ayer en New York:

Libra Esterlina	4.67¾
Francos	2.64¼
Pesetas	4½

EL ORO Y LA PLATA

Cotizaciones al cierre ayer en la Bolsa de la Habana:

Plata contra billete americano	97	97⅛
Oro acuñado contra billete americano	155	—

BOSTON SURETY COMPANY, S. A.
GARANTIA EN BONOS DE LA REPUBLICA
FIANZAS EN GENERAL
MANZANA DE GOMEZ. DEPARTAMENTOS 365-368.—HABANA
TELEFONOS: A-6204 Y M-2517.
CABLE: AVIEITES. TELEGRAFO: BOSCO.

M.E.C.D. 2016

EL CENTRO DE CAFES ELIGIO A SUS DIRECTORES PARA EL PERIODO SOCIAL DE 1938-39

En la Junta General se aprobaron todos los informes que se presentaron a su consideración. Se designaron luego las comisiones que determina el reglamento de la entidad

Bajo la presidencia del señor José Martínez Moreno y con la asistencia de numerosos asociados, se reunió en sesión ordinaria la junta general del «Centro de Cafés de la Habana». Correspondía la sesión al cuarto trimestre del año 1938.

Fueron aprobados: el acta anterior, el informe trimestral de secretaría, el informe trimestral de tesorería, la memoria que comprendía los trabajos realizados por la institución durante el año de 1938, como también el estado que presentó la junta directiva de todas las operaciones sociales durante el año que acaba de terminar.

Después fué leído y aceptado el informe presentado por la Comisión de Glosa, en el que se aprueban las operaciones sociales verificadas durante el cuarto trimestre de 1938.

A continuación se procedió, en cumplimiento de lo que dispone el Reglamento social, a la designación de la Comisión que ha de glosar las cuentas y operaciones sociales del primer trimestre del año 1939, quedando integrada dicha comisión por los señores: Rafael Gómez Ciruelos, Evaristo García y Manuel Olay Fernández.

Habiéndose presentado únicamente la candidatura oficial, se procedió a la proclamación de la misma, que es la siguiente:

Presidente: Jesús Fernández Garrandés; Segundo-vice: Andrés Fernández Fernández; Secretario: José Alvarez Fernández; Vice-tesorero: Manuel Hermida Fernández; Vocales: Daniel García González, Pablo Vispo Díaz, Armando Fernández Suárez, Manuel Sánchez Gudín, Victoriano Caso Granda, Ramón Díaz Anés, Ramón Cossio Peláez, Aquilino Sánchez Díaz, Félix Bustelo López y Graciano Fernández Gutiérrez; y Vocales suplentes: Amado Iglesias Gómez, Enrique Rodríguez Rodríguez, Daniel Aira López, Perfecto Rodríguez y Rodríguez y Manuel Arias Menéndez.

Los señores electos recibieron muchos aplausos de la junta.

Fué determinado que la toma de posesión de la junta directiva electa se realice, en un acto de confraternidad social, el próximo sábado, día 4 de febrero, designándose en comisión para la organización de dicho acto, a los señores: Manuel Alvarez Fernández, Gerardo Durán Chao y Bernardino Blanco Díaz.

Como representante de la junta general en la Comisión de Auxilios Mutuos, la junta designó al señor Rafael G. Ciruelos, que con tal carácter integrará la Comisión de referencia.

Puesta de pie toda la concurrencia, se acordó enviar el más sentido mensaje de condolencia a los familiares del señor Ricardo Novoa Lacalle, recientemente fallecido, quien ostentó el cargo de Presidente social y se le confirió el título de «Socio de Honor», en premio a sus relevantes servicios en favor de la institución.

Fué designada la mesa ejecutiva de la junta directiva para que visite al señor José Alvarez Fernández, secretario electo, que se encuentra enfermo y recluído en la casa de salud «La Covadonga».

MERCADO DE GOMA

Cierre ayer en New York:

Marzo	15.73
Mayo	15.60
Septiembre	15.62

MERCADO DE SEDA

Cierre ayer en New York:

Febrero	185
Marzo	180½

MERCADO DE MANTECA

Cierre en Chicago ayer:

Mayo	7.05
Granel	6.25

CIERRE DE LOS VALORES EN LA BOLSA DE N. YORK

NUEVA YORK, enero 30.—Anticipando evidentemente un tono conciliador en el discurso de Hitler, el mercado de valores abrió hoy con brusca mejoría de precios, y dentro de un tono firme que se mantuvo durante toda la sesión. Las ofertas fueron limitadas, y hubo poca dificultad en añadir avances a los altos del día. La decisión del Tribunal Supremo en relación con la TVA (Tennnessee Valey Administration), manteniendo el derecho del Gobierno en esta controversia, produjo algunas liquidaciones de los grupos de empresas afectadas, pero esta decisión en favor del Gobierno era cosa más o menos esperada, y ello no produjo efecto adverso alguno en el mercado en términos generales. Las noticias industriales del día estuvieron más o mnos de acuerdo con la tendencia recientemente observada. Las operaciones siderúrgicas ganaron algún terreno, y continúan reflejando un estado sostenido de mejoría en las condiciones de la industria, siendo las pespectivas fundamentalmente favorables y la confianza afectada tan sólo en pequeña cuantía por el nervosismo europeo. El mercado posiblemente habrá de necesitar algún tiempo más para absorber plenamente y valuar el discurso de Hitler. Entretanto, parece estar justificada la política de retención de los compromisos existentes. — Thomson and McKinnon.

MERCADO DE LIVERPOOL

LIVERPOOL, enero 30.—El mercado de trigos debió de abrir de ⅝ a ½ punto más alto; abrió de sin cambios a ¾ más bajo; a la 1:20 pasado meridiano estaba de ½ punto a ⅝ más bajo.

A las 2:15 p. m. el mercado de trigos estaba de ½ punto a ⅝ más bajo. A la misma hora, el mercado de algodón estaba de 2 a 11 puntos más bajo.

El cierre del trigo fué de ⅞ a 1 punto más alto.

MERCADO DE LONDRES

LONDRES, enero 30.—El mercado de valores abrió con tono firme. Bethlehem Steel 62¼; Cables sobre New York a $4.6778. Las emisiones del Canadá se cotizaron hoy aquí ligeramente más altas.

El oro se cotizó hoy aquí a $34.76 la onza fina contra $34.77. El oro en barras se cotizó a 148 chelines 7½ peniques contra 148 chelines 8½ peniques.

La plata se cotizó hoy aquí a 20-1|peniques por onza, lo que representa una baja de ⅛ de penique.

El mercado de cobres abrió con tono sostenido, cotizándose pronta entrega £42- un cuarto; Futuros £42-cinco octavos.

CARDENENSES

Bodas de enero.

Srta. Amparito Hernández Gelpi. Sr. Juan Felipe Rodríguez Daniel.

Nutrido el capítulo.
De bodas de enero.

Se han ido sucediendo los actos nupciales en este mes y tócame hoy reseñar, una boda más, de las últimas que cierran con broche de oro ese desfile de novias, entre el aroma de los lirios, de las azucenas, de los nardos en la primera etapa del 1939.

Fué el sábado esta boda.
De juventud y amor.

Amparito Hernández Gelpi, figulina que apenas pisa los umbrales del la vida social, fué la lindísima novia que unió su alma y su corazón, al correcto joven Juan Felipe Rodríguez Daniel.

Fué primero el acto notarial.
Al que me referiré primero.

Ante el notario de las bodas, el doctor Max Quintero Palomino, quedó hecha la unión oficial en nombre de la república de Cuba, firmando como testigos por Amparito, los Sres. Luis Hernández Montoya, José Almirall y Reinaldo Rodríguez y por Juan Felipe, los señores Antonio Castiñeira, José Medinaveitia y el doctor Humberto Báez.

Más tarde el acto religioso.

Solemne y brillante.

Tuvo de marco, nuestro templo principal, que esa noche de gala vistió sus galas más espléndidas para recibir a esos novios del sábado, entre himnos gloriosos de ángeles y trinos de ruiseñores.

Se llenó el templo.

Por completo.

Decorado por el jardín Lago, se hizo una senda de artísticos canteros y preciosos arbolillos, senda que llevaba al altar a los contrayentes, al ara santa de sus amores, donde la Virgen de la Caridad del Cobre, la milagrosa Patrona de Cuba, tenía su trono, entre palmas y luces y claveles y dalias blancas.

¡Ideal la novia!

¡Inspiradora!

De rostro dulce Amparito, más dulce que nunca en su semblante en esa noche de sus nupcias al destacarse su traje de boda de fino raso «duchese», estilo colonial, salpicado de brilantes y completando el conjunto su tiara de azabaches y su velo de tul ilusión, todo obra de la señorita Charito Ferrer.

El ramo de Florentino.
De nardos estilo colonial.

No olvidaré el precioso peinado que era de Cuquita, hecho en el salón «Thais» de la Avenida Central.

Una «flower girl» monísima, la angelical Teresina Sens, precedía al paso de Amparito, llevando en sus tiernas manecillas una bandeja con las aras y los anillos de boda.

Del coro surgieron ecos de música.

En la marcha nupcial.

Y mientras el R. P. Federico Martínez, que fué el que ofició en la ceremonia leía la sagrada Epístola de San Pablo, también del coro brotaban los ecos melodioso del Ave María de Millard que tocó al armonium, el R. P. Burgoa y que cantó con gusto exquisito la interesante Carmina Goicoechea.

Fueron instantes sublimes.
De honda emoción.

Apadrinaron esa boda religiosa los padres de los contrayentes, la señora Adelina Daniel de Rodríguez y el doctor Leandro Hernández, propietario de «El Gran París».

Testigos varios.
Que citaré.

Por la novia, los señores José Llamas, Horacio Rodríguez, Feliciano Aleguí y José Ferreiro y el doctor Juan D. Rivero y por el novio, los señores Valentín Pérez Fariñas, Manuel F. García Tuñón, doctor Francisco Pele la Torre y Luis Hernández Gelpi.

Del templo al hogar de la novia.
Para celebrar el acontecimiento.

En familia y con escasos invitados, entre los que tuvo la satisfacción de contarse el cronista, se sirvió un espléndido buffet de dulces y bocaditos confeccionados por la señorita Aurora Pérez Maribona y de un rico ponche hecho y servido por el incansable, Rogelio Díez.

Más tarde partían los novios.
Iban hacia Varadero.

En la poética Playa Azul, y en la residencia de la señora viuda de Martínez, Amparito y Juan Felipe pasan su luna de miel, frente a aquel mar tornasolado que ha de llevar a ellos dulces sinfonías que embellecerán aún más las santas ilusiones que acaban de consagrar ante Dios y ante los hombres.

¡Qué sean muy dichosos!
Es cuanto les deseo.

En el colegio «Champagnat». Solemne jura de la bandera.

Un acto sencillo.
Sencillo, pero hermoso.

Saturado de un ambiente de noble enseñanza de patriotismo, ese del viernes último, celebrado en el colegio «Champanat» de los ilustrados Hermanos Maristas, en esta ciudad.

Estuve allí.
Por invitación expresa.

Presidieron ese jure de la bandera con el rector del colegio, el amable hermano Juan Arsenio, el jefe militar del escuadrón No. 25, el capitán Rafael Sanz; el jefe de la policía, capitán Agustín Díaz y el doctor Gerardo Fernández, director del Instituto local.

El programa superior.
Cumplido al pie de la letra.

Lo abrió el Himno Nacional que fué cantado por los alumnos del colegio; siguió a ello la poesía «¿Quién era Martí?», por Arturo Villas del tercer grado; «¡Adelante compañeros!», fué un coro por los alumnos de primero y segundo grados; la poesía «Mi bandera» fué recitada con gusto por Rolando Amador, del sexto grado; siguió la jura de la bandera, tomando el juramento a los alumnos, el caballeroso capitán Rafael Sanz, jefe del escuadrón No. 25 de la Guardia Rural; «Banderas sin mancha» fué otro coro por los alumnos del tercero, cuarto y quinto grados, estando el resumen del acto, brillantísimo, por cierto, a cargo del culto doctor Gerardo Fernández, director del Instituto local, y cerrando con breche de oro la fiesta, el himno del colegio «Champagnat» cantado por los alumnos y el desfile y saludo a la bandera.

Fué tarde rosa.
En homenaje a la Patria.

Silvita de la Torre.

En su cumpleaños.
Silvita de la Torre.

A los dieciséis abriles arriba en la fecha del 31 de enero, la graciosa jovencita Silvita de la Torre Amador, joyita de los sociables esposos, señora Silvia Amador y el inteligente doctor Francisco P. de la Torre, jefe de los servicios médicos municipales.

Día de júbilo para Silvita.
Y para sus padres.

Reciba la fresca rosa, el saludo del cronista.

Tenga satisfacciones.
Las que anhele.

Ocho años.

Los cumple una bebita.
En la fecha del 31.

A ocho años llega la linda muñequita que lleva el nombre de Luisita y que es uno de los encantos de los apreciados esposos, señora Carmen Caparó y el señor José Debén.

Felicidades, preciosa.
Mil felicidades.

Aniversario de bodas

De dos matrimonios.
Muy apreciados.

Son ellos los esposos señora Nena Pous y el señor Antonio Pausa, y la señora Aracelia Delgado y el señor Antonio de la Rosa, que celebran años de casados.

Mi enhorabuena para ellos.
Mi felicitación.

EL ULTIMO COMPROMISO

Data del domingo.
En que quedó sancionado.

Compromiso de amor de la bella e interesante cardenense doctora Zenaida J. Alzola Victorero, amiga que mucho distingo y el doctor Rafael Pérez Cartaya, notable odontólogo de la capital.

Es ya oficial.
Puedo decirlo.

A los papás de Zenaida, los respetables esposos señora Catalina Victorero y el señor José Alzola, rico industrial de esta plaza, fué hecha la petición por los padres del novio, la señora Lucrecia Cartaya y el señor Rafael Pérez Martínez.

Reciba mi enhorabuena.

Un año

De una bebita.
Tierna y graciosa.

La linda Isabelita, encanto de los jóvenes esposos señora Yolanda García y el señor Ramiro Carlés.

Mucha dicha a la muñeca.
Mucha suerte.

Francisco González Bacañao.

LA PATRULLA POLICIACA

TITINA LA MECANOGRAFA

EL PATO PASCUAL

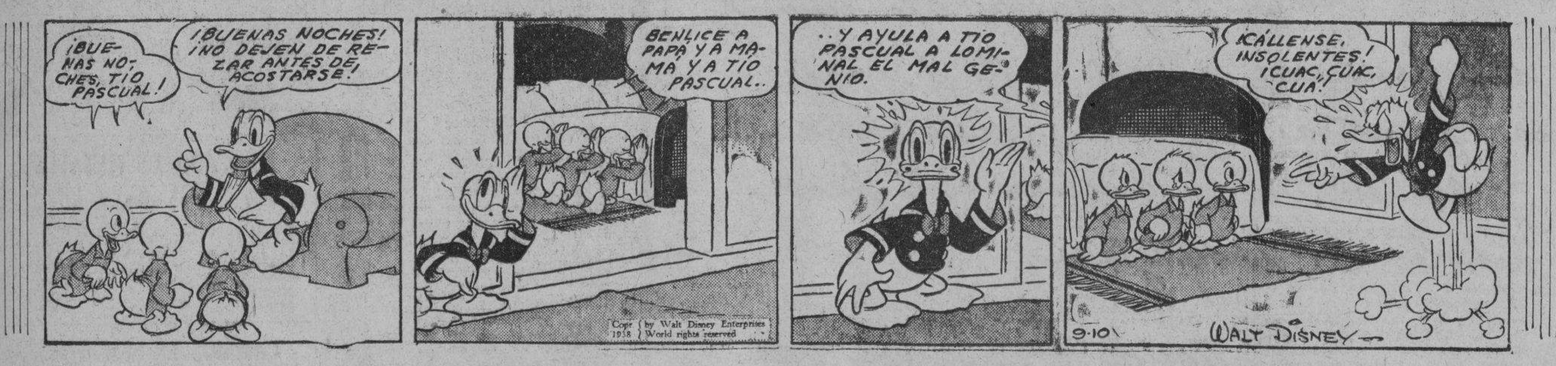

EL PROFESOR NIMBUS

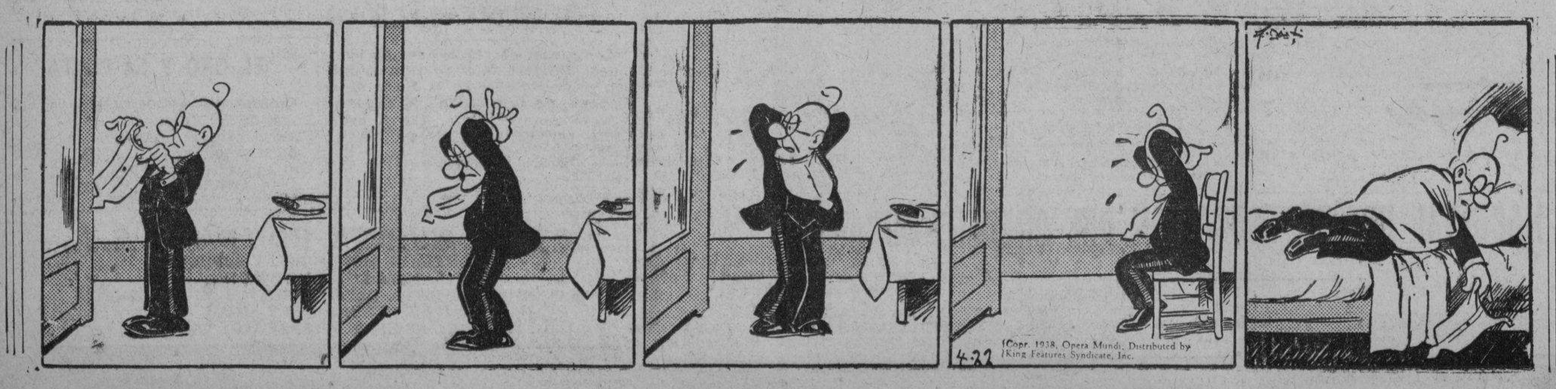

Anuncios Clasificados de Ultima Hora

página DIECINUEVE
Más ANUNCIOS CLASIFICADOS
página 21

PROFESIONALES

2 PROCURADORES

ME HAGO CARGO DE DEMANDAS, divorcios rápidos, matrimonio notarial, cartas de ciudadanía, pasaportes, declaratoria de herederos, etc. Véame anticipo gastos. Bufete: Alberto Cuerco, Edificio Metropolitana 342. M-2808 O-Reilly y Aguacate.

5 DENTISTAS

DR. RODOLFO BOMBALIER
CIRUJANO DENTISTA
Extracciones, Coronas y Puentes. Tratamiento de la piorrea alveolar. Consultas diarias de 2 a 6. Manrique 356, bajos. Telf. M-2640

COMPRAS

15 MAQUINARIAS

NECESITO ESTUFA USADA DE GAS con 3 hornos, que estén en buenas condiciones y barata. Escriba: Francisco Weitzer Los Arabos Apartado Nro. 18.

17 MUEBLES Y PRENDAS

M-7071. COMPRO MUEBLES OFIcina, máquinas escribir, sumar y calcular, mimeógrafos, cajas de hierro, archivos, contadoras y toda clase enseres para oficinas. O-Reilly 360 entre Compostela y Habana. Telf. M-8638

U-1800 COMPRO MUEBLES
Modernos, antiguos, objetos arte; adornos; neveras; archivos; burós; pianos; máquinas escribir; coser y objetos plata y oro; porcelanas y vajillas; cuadros. Casas completas. Compro todo. Telf. U-1800.

COMPRO, VENDO, CAMBIO
Muebles modernos, máquinas de escribir, coser, archivos; burós, cajas contadoras, objetos de arte, joyas y ropa de moda para caballeros. La Confianza, Suárez 17, moderno. Teléfono M-9603

CASA DOÑA MARIA, M-7084 COMpro muebles, cuadros antiguos y modernos, máquinas coser, escribir; lámparas cristal; pianos; libros; porcelanas baúles; maletas; abanicos; ropa; vajillas; alfombras; plata; burós; archivos; compro todo. M-7084.

A-8277 COMPRO MUEBLES MAQUInas de coser, máquinas de escribir, burós, archivos metálicos, prendas, objetos de arte; baúles; maletas; radios; pianos ropa de hombre. Llme A-8277.

19 LIBROS E IMPRESOS

COMPRO LIBROS: 3,000 LIBROS juntos o separados. Se compran también libros de música. Sol 470, librería, entre Avenida de Bélgica y Villegas.

VENTAS

48 CASAS

SE VENDE. SANTOS SUAREZ. VIsite hoy mismo hermosa casa sin estrenar, en lo más alto del Reparto Mendoza, Avenida Mayía Rodríguez entre Carmen y Vista Alegre. Ruta 15 por el frente. I-3055.

REPARTO "LA FLORESTA"
Se venden solares al contado y a plazos, con urbanización completa, atravesados por ómnibus Ruta 15. Tenemos muchas propiedades para vender, de ocasión, también encargo de comprar varias en el Vedado. En ganga 2 en el Cerro. Informes: Nueva Floresta Land Co. Banco Canadá 322, A-8875. Admor. Oscar Díaz Ramos.

SE VENDE O SE ALQUILA
Casa acabada de construir, de primera calidad. Consta de jardín, portal, sala, saleta, comedor, cuatro habitaciones, garage, baño en color, completo y tres servicios más Avenida Octava entre y Oficiales, Buenavista, frente a la Ciudad Militar. No corredores. Informes: bodega de la esquina. Telf. F-3647.

GANGA: VENDO CASA $3,900, JARdín, portal, sala, saleta muy grande, 4 cuartos, dos patios, baño, cuarto y baño de criados traspatio, garage. Véala, que es ganga. Línea 3, entre 1 y 2, Redención, Marianao. Los dos carros de Marianao al frente.

ALMENDARES: CASA ACABADA DE fabricar: jardín, portal, sala, comedor, amplio hall, 3 cuartos, garage, un cuarto criados, baño colores: $6,000; otra de 3 cuartos, garage, etc. $4,200. San Lázaro 71: M-2846.

VIBORA: AMPLIA CASA JARDIN, 3 cuartos, cuarto criados: $3,800; otra: portal, 3 cuartos, lujoso baño: $2,850; casita portal, sala, un cuarto, comedor: $1,200; otra sala, 2 cuartos, etc, $1,600. San Lázaro 71: M-2846.

SANTOS SUAREZ: CASA PORTAL, 3 cuartos, comedor, servicios: $3,000; Columbia: portal, 3 cuartos, comedor, buen baño: $2,100; Cerro: portal, sala, comedor, 2 cuartos, traspatio: $1,700. San Lázaro 71: M-2846.

VENDO CASA SIN ESTRENAR, DE 3 y 4 sabitaciones, más la de criados, hall, recibidor, buen baño, garage, Avenida Primera entre 9 y 10, Ampliación de Almendares. Dueño, Márquez: I-6850.

UNA NUEVA OFICINA DE CORREOS ESTABLECIDA EN EL AEROPUERTO MC CALLE

En días pasados fué abierta al servicio público una oficina provisional de Correos en el Aeropuerto «Mc Calle-Hill», Estación Naval Americana, Guantánamo, provincia de Oriente, que ha sido acogida con positiva satisfacción por lo svecinos de toda la comarca

Al frente de esa oficina se encuentran, por la Secretaría de Comunicaciones de nuestra República, el inspector señor Manuel R. Sucarino, auxiliado por los señores Luis Cabrera Gómez y Ernesto Reyes Ferreira. Por el Departamento de Correo de los Estados Unidos ha sido designado Mr. R. A. Ward, inspector, quien cuidará de qu eel servicio postal que se curse allí llegue rápidamente a las unidades surtas en aquella base naval.

Para dar una idea de la importancia que tiene esta nueva oficina hace el señor Francisco Gómez, secretario del Ramo, resaltar el hecho de que e nun solo día se vendieron diez mil pesos (10,000) en sellos.

La correspondencia dirigida al Aeropuerto «Mc. Calle-Hill» va en calidad de tránsito.

El señor Francisco Gómez ha sido congratulado por el establecimiento de este nuevo centro postal.

VENTAS

48 CASAS

VENTA DE CASAS EN GANGA, Aguila 3 plantas 10x10 metros, renta $120. $12.000. San Rafael 7 1|2x22 metros 2 plantas renta $112 $15.000 ad. $10.000 moratoriados. San Rafael esquina 2 plantas 8x27 metros renta $155. $20.000. Lealtad 2 plantas 6x22 metros renta $120 $12.000. Sscobar plantas 6x18 metros $8.000 Salud 3 plantas 8 1|2x25 metros renta $160, $19.000 para más detalles Neptuno 560 altos Manuel Cruz M-7106.

¡CASA BARTISIMAS! HABANA: 2 plantas rentando $24. $2.200; otra, cerca Monte $1.100 en Lawton; mampostería, azotea, con portal: $1.000, pudiendo comprarla con $750, vivenda mampostería $600 M-6513.

LUYANO, ESQUINA PROPIA ESTAblecimiento: $1.600; otras dos, $1.500 Magnífica casa cerca Quinta Covadonga $4.200; otra gran casa, excelente lugar, Víbora $4.900, 5 repartamentos mampostería (Cerro) $1.600 M-6513.

SE VENDE UNA CASA DE DOS plantas, calle Campanario casi esquina Reina. Informa directamente su dueño. Telf. M-2564, O-Reilly 403.

INMEDIATO HOTEL NACIONAL
Vendo lujosa residencia, tiene siete habitaciones, 3 baños, garage para 2 máquinas y demas comodidades. $30.000.00 Neptuno 633 «La Oportuna»

EN EL CERRO: REPARTO LAS Cañas, vendo casa moderna. Sala; comedor; tres habitaciones; cocina; servicios patio; escalera para la azotea. Puede verse a cualquier hora. Precio: $2.500. Informa: Pepe, Telf. I-7238 de 8 a 12 a.m.

49 SOLARES

SE VENDE EL SOLAR DE ESQUIna, Calzada del Luyanó y Batista, a una cuadra del Puente Alcoy, 915 varas cuadradas. Trato directo con su dueño. FO-1684.

SE VENDE PARCELITA DE ESQUIna, 11 x 26 varas. Oportunidad, Steinhart y Robau, Marianao, dos líneas de tranvías al frente. Informa su dueño. Telfs. FO-1749 y A5-1722.

AVENIDA DE BUEN RETIRO ENtre San Francisco y San José, vendo solar de 18 x 40, a $3.50 vara. Todo cercado. Informes: Quintana e Hijo, Chacón 203. M-8182.

REPARTO MIRAMAR: VENDO SOlar de esquina próximo a Quinta Avenida, mide 26 x 30. Precio de ganga. Informes: Chacón 203, bajos. M-8182.

ALTURAS DE ALMENDARES, VENdo solar de squina con una superficie de 700 varas. Precio: a $4.50 vara. Urge venta. Dueño: M-8182.

AMPLIACION DE ALMENDARES EN la amplia calle 12, entre Avenidas 10 y 11, vendo salor de 1 x 46. Precio: $1,700. También otra parcela en $1,000. Dueño: M-8182.

MIRAMAR. 9 SOLARES ADMIRABLEmente situados, Esquina sombra, calle 4 y Primera Avenida $4.25 vara. Esquina, Primera Avenida y calle 6 $4.00 vara, 3 solares calle 4 entre Primera y Tercera, sombra $3.50 vara. 3 solares calle 6 entre Primera y Tercera $3.25. Avenida Primera entre 4 y 6 $3.75 vara. Alberto Mendoza, Amargura No. 205. M-9494.

UNICA GANGA VEDADO. SOLAR, esquina situado calle 24 y 19. Mide 26x24.37. Próximo a 23 y a 17. Precio: $5.50 vara. Marrero. Aguiar 177, Telf. M-7774

GANGA Y OPORTUNIDAD FRENte Colegio Belén, solar, esquina, una cuadra Calzada, rodeado magníficas casas; mide 32x35. El mejor lugar para vivir. Marrero, Aguiar 117. M-7774

SE DESEA COLOCAR SEÑORA DE color joven con su hija de catorce años para cocinar y la hija para limpiar casa chic para corta familia. Referencias en la casas que ha trabajado; trabajadora; no hace plaza y no menos de $15.00. Prefiere Vedado, Almendares. F-2593 de 9 de la mañana.

50 FINCAS RUSTICAS

RUSTICA. VENDO CHALET MODERno frutales 3.000 metros frente a carretera, agua, 12 klm. de la Habana. $3.000. Informan XO-1513. de 12 a 2 p. m.

PROPIA PARA PASAR FIN DE SEMANA
Vendo finca de Recreo Curva de Cantarranas con una superficie de 100.000 metros gran casa de mampostería y otra de madera, muchos árboles frutales. Precio de Ganga. Informan Quintana e Hijo, Chcón 203. M-8182.

51 ESTABLECIMIENTOS

SORPRENDENTE Y VENTAJOSA venta. Por inmediato embarque cedo negocio casa huéspedes pequeña. Morro No. 9 altos, Sr. Roca Hay contrato.

NEGOCIO: VENDO CANTINA DE refrescos, por no poderla atender. Salón Cubano, San Lázaro 353, entre Manrique y San Nicolás.

SE VENDE UNA TINTORERIA CHIca con un gran local amplio, propio para montar un gran ngocio, Someruelos 73, entre Apodaca y Corrales.

53 AUTOMOVILES - ACCESORIOS

PACKARD PLATEON ABIERTO 6 CIlindros, 22 kilómetros, 6 gomas nuevas. Véalo: San José 1014, garage Berta. Telf. A5-0421, Sansón, 1 a 3 p. m.

VENDO CHEVROLET 1935. DOS puertas con baúl acabado pintar, magnífico estado de conservación. También otro igual sin baúl. Víctor garage Manatí. Carlos III y M. González.

AUTO: GRAN OPORTUNIDAD. CHEvrolet 1935, cuatro puertas, motor y carrocería en perfecto estado, con radio, baúl, gomas nuevas y repuesto. Vendo muy barato por embarcarme al extranjero. Redondo. Telf. FO-2333.

PARTICULAR VENDE FORD V-8, cerrado flamante, cuatro puertas, vestidura piel; corneta; radio; gomas nuevas. Precio regalado para verlo e informes; Salud 262 entre Escobar y Lealtad.

AUTOS DE USO
La Agencia de Automóviles del Vedado S.A. de 23 y J Vedado, tiene un surtido completo desde el año 1929 al 38, todos (R y G.) Revisados y garantizados y con facilidades de pago. Un carro de uso de esta casa es una garantía de vida nueva y larga.

VENDO FORD 1937 DE 60 CABALLOS completamente nuevo. Doy facilidades en los pagos y tomo carro en cambio. Adrover, Agencia Ford de Luyanó.

TENEMOS AUTOMOVILES Y CAMIOnes de todos los tipos. Vean nuestro nuevo plan de financiamiento. Amplias facilidades. Adrover, Agencia Ford de Luyanó.

LINCOLN 1936, CON CUERO Y RAdio en muy buenas condiciones $650.00. Facilidades en los pagos. Adrover, Agencia Ford de Luyanó.

54 MAQUINARIAS

SE VENDE MAQUINA PICAR CARne marca Dayton, moderna. Su precio: $75.00 Costó $236.00, poco uso. Agustín Sancho, San Ignacio 561, entre Luz y Acosta.

VENTAS

56 MUEBLES Y PRENDAS

FAMILIA VENDE REGIO JUEGO cuarto caoba, 3 cuerpos; cuarto, chiforrobe 3 cuerpos, luna coqueta grandísima, regio butacón, banqueta tiradores modernos. Verdadera ganga; Gervasio $11, bajos, entre Neptuno y San Miguel.

CASA PARTICULAR VENDE LUJOsoso cuarto, último modelo, tres cuerpos, elegante coqueta, tiradores carey, butacón: $125.00; regio comedor Renacimiento, tipo bargueño, baratísimo; sala, finísimo: $35.00, Concordia 467, entre Belascoaín y Gervasio.

CASA DE FAMILIA VENDE REGIO juego de comedor, caoba, compuesto de 12 piezas. Urge venta. Ultimo precio: $45.00. Salud 219, bajos.

MAQUINA SINGER DE OVILLO CENtral completamente nueva $25; otra de lanzadera $9. Prado 115 bajos entre Refugio y Genios.

VENDO MAQUINA DE COSER «SINger» de ovillo central. Está como nueva. Véala: Angeles número 109, entre Maloja y Sitios.

JUEGO CUARTO MODERNO $18.00; lunas y tastidor nuebos; el de tres cuerpos; menos de $32; radio mueble $10.00; por pronto embarque. Sitios No. 74 entre San Nicolás y Rayo.

FAMILIA VENDE LUJOSO CUARTO 3 cuerpos modelo especial, propio persona de gusto; comedor estilo Bargueño cueros repujados; lámpara madera. Es oportunidad. Pocito 124. Marqus González y Santiago.

FAMILIA VENDE LUJOSO CUARTO caoba moderno, 3 cuerpos, tiradores galalit, $125; regio comedor, estilo bargueño, sala finísimo, $35; lámpara madera, $18; Living room. Salud 262 Escobar-Lealtad.

NECESITO URGENTEMENTE DInero; tráigalo; vendo dos juegos cuartos modernos, 3|c., $35, $45; sin rebaja. Tengo otro finísimo, comedor renacimiento; sala $30. Escobar 63, San Lázaro y Lagunas.

59 RADIOS

RADIO PHILCO 1938, SE VENDE en la primera oferta. Tiene 9 tubos, 3 meses de uso, Santa Emilia 417, bajos, entre Paz y Gómez, Santos Suárez.

60 INSTRUMENTOS DE MUSICA

REALIZAMOS

Pianos de famosas marcas tales como «Steinway», «Pleyel», «Bluthner», «Ronish», «Mehhlin», «Fisher» y muchas otras marcas a precios extraordinariamente baratos y con grandes facilidades en los pagos.

LA PREDILECTA
San Rafael Rafael 803 y 805 esq. a Oquendo.

VENDO REGIO PIANO EN BUENAS condiciones, lindas voces, gran presencia, propio persona gusto. Lo doy a primera oferta razonable. Campanario 65, entre San Lázaro y Lagunas.

SE VENDE MAGNIFICO PIANO EN perfectas condiciones. Urge su venta por estar estorbando. Corrales número 404, casi esquina a Aguila.

61 DE ANIMALES

UNA NUEVA IMPORTACION DE SEMENTALES
El día 31 de Enero podemos ofrecer para la venta 20 toros y novillas Brown Swiss, 20 toros, vacas y novillas Brahmin Guzerat (Cebú), 6 toros y novillas Holstein con la sangre de Man-O-War e Inka May, también toros de las razas Aberdeen-Angus, Shorthorn, Red Polled y Jersey. Invitamos al público para ver estos sementales en nuestra finca, situada en Loma Tierra, kilómetro 20 de la Carretera Central. Harper Brothers, Concha 109, Habana, teléfonos X-1649 y FO-7342

Dinero-Hipotecas.

63 SOLICITUD

PRESTO DINERO DESDE $500.00 en adelante, en primeras hipoteca. Interés desde el 6 por ciento. No corredores. Telf. A-6830. Campanario 306 bajos, entre Neptuno y San Miguel. Sr. Correa.

64 OFERTAS

HIPOTECAS: TENGO $3,000 PARA hipoteca dando buena garantía. Operación rápida. Igual fracciono $1,000; U-6616, Salud 610, departamento 2, Lizasoain.

PARA LAS DAMAS

70 INTERES PARA LAS DAMAS

A LAS DAMAS GRAN PEINADORA a domicilio o en calle 18 No. 215, esq. 17 agencia F-7273.

ENSEÑANZAS

75 PROFESORAS - PROFESORES

PROFESORA DE INSTRUCCION CLAses a domicilio y en su casa. Preparación para ingresos en Institutos, Normales, Escuela del Hogar etc. Especial niños poco estudiosos y personas mayores que necesiten ortografía y aritmética práctica. M-8734 Chacón 165.

GARANTIZO USTED HABLARA INglés pronto. Clases individuales. Gramática, lectura, dictado comercial, especialidad en sostener coversación. Preparo para viajes y exámenes. Competente profesora americana. Campanario 454, altos.

PROFESORA INGLES: DA CLASES a domicilio o en su casa. Llame Teléfono F-2156.

CLASES DE SOLFEO Y PIANO Y de instrucción primaria por profesora competente y experimentada. Precios módicos. San Mariano 157, casi esquina a José A. Saco, Víbora.

COLEGIO Y ACADEMIA «EL ESTUdio». A5-2711. 1a. y 2a. Enseñanza La Directoba de este centro de enseñanza señora joven, se ofrece para dar clases a domicilio. Especializada en Aritmética y Gramática; también las doy en mi casa particular. Animas 318 1er. piso entre Aguila y Blanco. A5-2711

SORDOMUDOS Y ANORMALES
Profesor Albarrán: Enseñanza a domicilio. Calle 17 entre 6 y 8, Almendares. Teléfono FO-1975

DOCTORA EN PEDAGOGIA CON MUcha práctica ofrece clases a domicilio Preparatoria, Física y Química. Gran Hotel, teléfono M-9897 Teniente Rey y Zulueta. Habitación Nro. 359.

TAXIDERMIA SE DISECAN ANIMAles. Se venden colecciones para museos. San Rafael 810 (altos) esquina a Oquendo.

M.E.C.D. 2016

ANUNCIOS CLASIFICADOS DE ULTIMA HORA

Más ANUNCIOS CLASIFICADOS de ULTIMA HORA en la página VEINTE

ENSEÑANZAS

75 PROFESORAS - PROFESORES

DOCTOR EN PEDAGOGIA. CLASES a domicilio y en su academia, de Gramática; Aritmética Taquigrafía Pitman, Mecanografía al Tacto. Didáctica novísimas. Precios moódicos. Pedrós. 21 No. 1021. Telf. F-4124.

77 ACADEMIAS

ACADEMIA BRAVO
COLEGIO-ACADEMIA

Ingreso en Ciencias Comerciales, Ingenieros, Comercio, Instituto, Normales, Cadetes. Colegio Academia para cursar todos los grados de la Primera Enseñanza. Autorizado para expedir Certificados para ingresar sin examen en Normales, Hogar, Institutos etc. Clases diurnas y nocturnas para ambos sexos. Profesores graduados y especializados. Servicio de Omnibus a domicilio. Cursos especiales para ingreso en las Escuelas de Ingenieros, Comercio; Normales; Institutos; Cadetes; Aviación; Taquigrafía; Mencanografía; Inglés; Correspondencia; Teneduría; Contabilidad; Prácticas de Oficina. Cuota muy módica. Neptuno y Lucena U-2627. Cursos especiales para ingreso en la Escuela de Ciencias Comerciales.

ALQUILERES

79 HOTELES

HOTEL Y RESTAURANT «LAS TULLERIAS»

Monserrate 407 entre Lamparilla y Obrapía. ¿Desea usted comer bien y barato, con esmerada atención, precio reducido y vivir tranquilo y con mucho fresco Visítemos y quedar encantado. Cerca de teatros y tiendas.

80 CASAS DE HUESPEDES

OBRAPIA 407, ALTOS CASTEL-VIZO Casa de huéspedes con servicio completo y esmerado. Excelentes comidas, inmediata a todas las Secreta- M-2071.

CASA DE HUESPEDES, SAN RAfael y Galiano, al lado de El Encanto, entrada por San Miguel 205, habitaciones con toda asistencia. Con o sin muebles. Precios módicos. Altos Emperatriz.

CASA DE HUESPEDES GALIANO 455 entre San José y Barcelona habitaciones espléndidas con lavabos, agua caliente; comida variada; precios módicos. Sólo moral absoluta. M-7380.

LA FLORIDA CASA HUESPEDES Bernaza 113. A una cuadra cuadra Parque Central. Alquilo habitaciones amplias modernas, lavabos agua corriente y caliente en los baños, comida exquisita, abundante. Precios económicos.

CASA DE HUESPEDES LA «REPUblicas», Aguila 559 esquina a Barcelona. Telf. A-6639, habitaciones y departamentos conagua corriente todos: excelentes comidas. Se admiten abonados al comedor. Precios económicos.

MANSION RESIDENCIAL ALQUILA amplias y ventiladas habitaciones con toda asistencia servicio esmerado Línea y 6 902. F-6426.

PRADO Nro 22. AMPLIAS HABITAciones con vista a la calle; cea los Carnavales desde su casa. Magnífica comida. Agua abundante. Moralidad, precios situación. Hombres solos. $20.00, todo servicio.

81 CASAS DE COMIDAS

DOS HABITACIONES JUNTAS O separadas se alquilan en casa de buena familia; tiene balcón. Habana 14, altos.

82 APARTAMENTOS

APARTAMENTO CON SERVICIO PRIvado muy ventilado, balcón, dos ventanas, abundante agua fría y caliente; buena comida si desea, todo bueno y económico. Hay teléfon,o orden y aseo. O-Reilly 209, moderno.

APARTAMENTO CON AGUA ABUNdante, San José 1114, entre Infanta y San Francisco, 2 habitaciones, baño y cocina. Informes: U-2582.

SE ALQUILA APARTAMENTO VISta calle, frente «Fin de Siglo, Aguila 455.

SE ALQUILAN APARTAMENTOS Y habitaciones a hombre solo o matrimonio sin niños en la Calzada del Cerro No. 1211 casi esquina Tejas. Informan en la misma.

CASAS APARTAMENTOS. RECIENtemente pintados, modernos, ventilados, dos cuartos; sala comedor; precioso baño intercalado; cocina de gas; baño criados. Edificio «Padrón». Neptuno 969. Telfs U-5158 y U-6889.

OFICINAS

ALQUILO PARA OFICINA OFIcios Nro. 164 en $14.00 informan Teléfono A-7324.

83 DEPARTAMENTOS

SE ALQUILA DEPARTAMENTO DOS habitaciones, puerta a la calle, quince pesos y varias habitaciones desde seis pesos. agua abundante Teniente Rey seis entre Mercaderes y Oficios

SE ALQUILA UN APARTAMENTO en casa de familia a u nmatrimonio sin niños u hombre solo. Tiene buen servicio, Aguiar 514, segundo piso.

FAMILIA RESPETABLE ALQUILA departamento de dos piezas grandes, claras, con balcón a Reina, a personas decentes. Referencias. Comidas si desean. Reina número 202, altos, esquina a San Nicolás.

MONTE 12 ESQUINA ZULUETA, ALquilo departamento de sala, habitación muy independiente en azotea, con servicios, agua abundante, en casa de orden, buen aspecto.

HABANA 219 ESQUINA EMPEDRAdo. Alquilo departamento de sala, habitación vista calle, lavabo, agua, es casa de orden, buen aspecto.

SE ALQUILA UN DEPARTAMENTO con baño intedependiente, bueno y barato. San Miguel 807 entre Aramburo y Soledad.

84 HABITACIONES

ALQUILO AMPLIA Y FRESCA HAbitación, con o sin muebles, balcón, contigua al baño, agua caliente, excelente comida, teléfono. O-Reilly No. 503.

HABITACIONES DESDE CINCO PEsos hasta diez para hombres solos; con abono de comida le resultaría muy barato. O-Reilly 209. Hay teléfono y orden.

VEDADO: ALQUILO HERMOSA HAbitación con baño anexo para matrimonio o dos personas. Todo servicio y confort 23 No. 809 esq. a A. F-5798.

VEDADO: RESIDENCIA PARTICUlar alquila habitación a dos señoritas o jóvenes: $32.00 ambos. Todo servicio y confort, 23 número 809, esquina a A: F-5798.

EN LA HABANA, EN CASA DE FAmilia, se alquila una magnífica habitación y un departamento en la azotea con entrada independiente. Informes: M-7012.

ALQUILO HABITACIONES ALTAS con cocina y baño independiente, Gloria 773 entre Rastro y Carmen, dos cuadras del mercado $15 con luz.

ALQUILERES

84 HABITACIONES

HERMOSA HABITACION INDEPENdiente, baño agua caliente, magníficos muebles, comida inmejorable, propia para 2 o 3 personas. Telf. F-3837. 17 No. 256 entre 1 y J.

GRAN CASA PARA FAMILIAS, MONte 5. Alquilo hermosos apartamentos de dos habitaciones, baño privado, balcón. Punto céntrico, casa de moralidad, mucha limpieza, pintados con exquisito gusto .Telf. A5-0401.

SE ALQUILA UNA HABITACION EN casa particular con entrada independiente. Fundición 21, entre Picota y Compostela.

SE ALQUILA UNA HABITACION amueblada: $15.00, vista calle; otra $10.00, teléfono, recibidor, agua caliente todas horas. Punto ideal. Seriedad y economía. Compostela 671, frente Gobernación.

REINA 12 FRENTE A LOS PREcios Fijos; alquilo habitaciones desde $7.00 en adelante; las hay con balcón, lavabo, hay teléfono y es casa moralidad. Informes primer piso derecha.

EN CASA DE FAMILIA SE ALQUILA magnífica sala, en la misma una habitación para hombre solo Compostela 314 entre Obispo y Obrapía.

NEPTUNO 162, ALTOS, FRENTE AL cine «Encanto» Alquilamos habitación alta propia caballero solo. Pedimos referencias moralidad. Orden. Pocos inquilinos. Teléfono.

PRADO 115 ALTOS. ALQUILO AMplia habitación con terraza propia para matrimonio, otra chica a persona sola, con o sin comida.

ALQUILO GRANDE Y VENTILADA habitación, agua abundante, caliente y fría. Precio: $10.00, Amistad 204, último piso.

SE ALQUILA HABITACION ANEXA al baño a matrimonio u hombres solos y una cocina propia para cantinas. Casa particular, moralidad, Villegas 107, altos.

SE ALQUILA UNA AMPLIA HABItación con baño anexo en casa familia, Calle Primera 115 entre Josefina y Gertrudis, Telf. X-3675.

SE ALQUILA UNA HABITACION amplia con cocina y servicio completo en la azotea, con o sin comida y con teléfono. Lealtad 211 entre Concordia y Virtudes. Agua abundante.

NEPTUNO 307 ALTOS ENTRE AGUIla y Galiano, se alquila una habitación con lavabo a matrimonio solo señora o caballero que sean decentes, casa de moralidad; no falta agua.

HABITACION MODERNA VISTA CAlle, magnífico baño, anexo; otra chica, juntas o separadas a matrimonio, caballeros solos, decentes casa respetable. Galiano 223 esquina y entrada Concordia. Primer piso.

PARA HOMBRE O MUJER SOLOS, habitación amplia con balcón independiente, familia honorable $10.00. En la misma vendo acustrion poco uso. Suárez 117, altos.

EN CASA PARTICULAR SE ALQUIla una habitación a hombres solos o matrimonio sin niños. Crespo 105 altos, entre Trocadero y Colón. Se exigen referencias.

SE ALQUILAN HABITACIONES CON baño, frescan y ventiladas; nunca falta agua. Amistad Nro. 353, primer piso.

CASA PARTICULAR ALQUILA ESpléndida habitación amueblada matrimonio sin niños o personas solas que estén de temporada, agua abundante, teléfono. Industria Nro. 316, entre Neptuno y San Miguel altos.

COMPOSTELA 570, ALTOS ALQUIlo habitaciones con o sin muebles, comida excelente; agua caliente, casa moral; a matrimonio $32, hombres solos, $16.

85 NAVES-LOCALES

SE ALQUILA UN LOCAL DE 4 MEtros por 5, en 20 pesos, calle de San Miguel esquina a Consulado La llave en la barbería. Informan F-2265.

EN GALIANO ALQUILO UN LOCAL con sus armatostes en $25.00. Informan Neptuno 617 entre Gervasio y Escobar. Telf. U-3322 J. Fernández.

LAMPARILLA 357 ENTRE AGUAcate y Villegas espléndida casa baja propia para negocio, mucho frente precio económico.

SE ALQUILA LOCAL PARA COMERcio Monserrate No. 481. Informan Reina No. 416 Telf. M-4022.

SE ALQUILA MAGNIFICO LOCAL para oficina o pequeño comercio en la misma una habitación para hombre solo. Véalos en Compostela 314 entre Obispo y Obrapía.

ALQUILO LOCAL: LUGAR CENTRIca hace esquina, dos cuadras de los muelles. Propio para pequeño comercio. Picota No. 276, esquina Fundición. Precio de ocasión. Informes Leyte-Vidal M-2222.

VIBORA. SE ALQUILA HERMOSO local para comercio. con vivienda, San Francisco 301 esquina a Armas, llave en la bodega, trato Galiano 476 entre Zanja y Barcelona primer piso.

87 HABANA

ALQUILO POZOS DULCES 118. MOderna casa, terraza, sala, saleta, 3|4 baño intercalado, comedor; cocina; cuarto servicio criados. Informes en el 120. Telf. M-6453.

ALQUILO EN EDIFICIO TROCADEro 255 esquina Amistad: Sala comedor 2 habitaciones; baño intercalado; cocina; despensa; lavadero. Informan azotea. Teléfono M-6453.

ALQUILO PISO BAJO ANIMAS 158. una cuadra Parque Prado. Sala, comedor, cuatro habitaciones; baño; patio. Llave en la misma. Informes Teléfono F-4878.

ALQUILAN SAN RAFAEL 1161, ALtos amplios, entre Mazón y Basarrate: sala, saleta, tres cuartos, comedor fondo, baño completo, cocina, un cuarto azotea. Agua no falta. Verla todas horas. Informan: F-6332.

SE ALQUILAN LOS COMODOS Y ventilados altos de O-Reilly 453, entre Aguacate y Villegas, compuestos de sala, comedor, tres hermosas habitaciones, una más pequeña, baño moderno y servicio de criados. Agua siempre en abundancia. Informan en los bajos.

SE ALQUILA LA CASA OFICIOS número 554, frente al mar; sala, comedor y dos habitaciones. La llave en la barbería de al lado.

SAN NICOLAS 851, PRIMER PISO, moderna, 3 cuartos, sala, comedor, baño, cocina etc. Agua abundante, cerca de Monte. Informes en la misma: X-1085: $30.00.

ALQUILO

Casa moderna de nueva construcción compuesta de sala, comedor, 4 cuartos, baño intercalado, servicio de criados, lavandero y patio. San Carlos 806 bajos, entre Sitios y Peñalver. Informes en la misma.

U-3143 COMPRO MUEBLES, OBjetos de arte, alfombras, máquina coser y escribir, sillón de barbería; todo lo que quiera vender. Trabajo los domingos, camión en puerta, dinero en mano.

EN $34.00 SE ALQUILAN LOS ALtos de la casa Oquendo 112, sala, hall, tres habitaciones y comedor, con baño completo y agua caliente. La llave en la misma. U-1346.

ALQUILERES

87 HABANA

SAN LAZARO 203

Entre Aguila y Blanco: se alquila amplia y ventilada habitación con luz y balcón a la calle. Informan en la misma.

SE ALQUILA EL PRIMER PISO DE la casa Plácido 208.

EN 15 PESOS ALQUILO MODERNOS altos sala, comedor, dos cuartos, cocina, baño moderno; balcón a dos calles, escalera mármol, Paniagua y Empresa. Llaves Cerro y Zaragoza. Tintorería.

SE ALQUILA: LEALTAD 203, ESQUIna Virtudes, segundo piso, tres cuartos, cuarto criados y demás comodidades. Informes en la misma. Telf. FO-3793.

$25.00: SE ALQUILAN LOS ALTOS de Tenerife 210, entre Belascoaín y Rastro, compuestos de sala, comedor, dos cuartos, cocina y baño. La llave Rastro 68, encargado. Informes. Telf. F-6527.

ALQUILO: JESUS PEREGRINO 337, altos, sala, recibidor, cuatro cuartos, comedor al fondo, baño y demás servicios: $30.00. Informes: U-5005.

ALQUILO: SAN JOSE 663 Y 669, bajos, entre Belascoaín y Gervasio: sala, saleta, 3 cuartos, comedor, servicio de criados. Informan en la misma, de 10 a 12 y de 4 a 6.

MARINA 105

Frente al parque Maceo, bajos, casa moderan: recibidor, sala, comedor, 3 habitaciones, lujoso baño intercalado .Llaves en los mismos, de 9 a 11 y de 3 a 5. Informes: Telf. A-6318, O-Reilly 305.

EDIFICIO «RIVERSIDE», PISITOS independientes: sala, dos, tres cuardo, garage: $15.00, $18.00 y $25.00. tos, baño intercalado, comedor fon- 17 esquina a 26, Vedado.

LOMA UNIVERSIDAD $37.00 CASA de una planta con 4 cuartos, baño completo y demás comodidades. Agua abundante. Librería Albela U-5783. S. Lázaro entre L y M No. 1256

SE ALQUILA EL PRIMR PISO, SAN Nicolás 827, moderno, cerca de Moncocina de gas. Llave en la misma. te: sala, comedor, tres cuartos, baño, Informan: Telf. U-6829.

$25 PISO BAJO, FRESCO, VENTILAdo, sala comedor, dos cuartos baño; cocina; patio; próximo tranvías y ómnibus. Esperanza 91 entre Figuras y Carmen. Llave carbonería Telf. FO-1217.

$40 A $47. PRECIOS DE 1939. REBAJADOS. PISOS COMPLETOS MALECON 315, S. LAZARO 320,

entre San Nicolás y Galiano. Agua no falta, fría y caliente. Todos los locales con ventanas al exterior. Llaves en Malecón 20. piso. Informes M-2863.

Bajos Malecón, sala, 2 habitaciones, baño lujo, comedor, cocina cuarto y servicio criados. $45.

1er. piso Malecón sala, comedor, 3 cuartos, baño; cocina y servicio criados. $45.

Bajos San Lázaro, sala, comedor, 3 cuartos, baño lujo; cocina; cuartos; servicios criados. $43.

1er. piso San Lázaro, sala, comedor, 3 cuartos, baño; cocina y ss. criados. $45.

2do. piso San Lázaro, sala, comedor, 3 cuartos, baño lujo, cuarto y servicio de criados. $47.

ALQUILO ALTOS MANRIQUE ESquina Concordia 167. Sala; comedor, 4 cuartos; abundante agua motor; media cuadra Neptuno No. 45 llave tabaquer.a.

SE ALQLILA UNA CASA EN MARqués González Nro. 523, primer piso, con sala; comedor; 3 cuartos y servicio moderno. Informan en la bodega. Telf U-7020

..ALQUILO GLORIA Nro. 722 ALTOS derecha entre Carmen y Figuras sala; comedor; tres cuartos y abundante agua. La llave en los altos izquierda. Precio $25.00

HORNOS Y VAPOR, A UNA CUAdra del parque Maceo, desde 25 pesos, casas modernas, con sala, comedor, dos habitaciones, baño completo, agua abundante. Informes: Vapor 53, bajos. A-9825

SE ALQUILA EL BAJO DE LA CAsa calle Zequeira 24, casi esquina a Romay compuesta de sala, dos habitaciones, cocina y un patio chico. La llave e informan en el 22, bajos.

SE ALQUILA UN DEPARTAMENTO interior en el segundo piso de la casa Dragones 467 entre Campanario y Lealtad, por el precio de treinta pesos mensuales, compuesto de sala; comedor; dos cuartos; baño intercalado y servicios. La llave en el almacén de al de al lado. Informes: teléfono A-7719

MALECON 319 ALTOS ENTRE AVE. Italia y San Nicolás, sala, recibidor, tres habitaciones, baño; comedor; cocina; cuarto y servicio criados. 50 pesos. Obispo 257 M-6917.

SAN MIGUEL 715. 1er. PISO ENTRE M. González y Oquendo, sala, comedor, tres habitaciones, baño; cocina; cuarto y servicio criados. 34 pesos. Obispo 257 M-6917.

MALECON 25 BAJOS ENTRE CARcel y Prado, sala, saleta, cuatro habitaciones, baño; comedor; cocina; cuarto y servicio criados patio. 50 pesos. Obispo 257 M-6917.

ANIMAS 459 BAJOS ENTRE SAN NIcolás y Manrique. Propia para laboratorio o consultoría. Zaguán, sala, recibidor, comedor ,cinco habitaciones baño; cocina; local en el patio, cuarto desahogo, cuarto y servicio criados. The Trust Co. of Cuba, Obispo 257 M-6917.

88 VEDADO

VEDADO: CALLE B. NUMERO 55, entre 3 y 5. Se alquilan altos chicos con 2 cuartos grandes y demás servicios.

SE ALQUILAN LOS BAJOS DE LA casa calle Diecinueve número 1161, entre 16 y 18, Vedado, compuestos de jardín, portal, sala, recibidor, tres habitaciones, baño completo intercalado, comedor al fondo, amplia habitación para sirvientes con servicio y ducha y cocina. La llave e infórmes en el número 1157. Telf. F-4271.

VEDADO: 23 NUMERO 23, ENTRE 18 y 20. Alquilo altos acabados de fabricar, con portal, sala, biblioteca, 3 cuartos, comedor, servicio, cuarto criados cocina gas, garage. Véala: 12 a 5. Informes: Telf. U-3094.

VEDADO: CHALET MODERNO, DE dos plantas, calle 8, entre 23 y 21: sala, comedor, recibidor, cocina, 4 habitaciones, 2 baños, terraza, cuarto y servicio criados. Llave: 23 número 1005.

VEDADO: SE ALQUILA LA CASA Calzada 257, entre J, e I. con portal, sala, saleta, hall, cuatro habitaciones, dos baños, comedor pantry; cocina, habitaciones para criados con sus servicios y jardín. Informes en la misma.

SE ALQUILA CHALET EN EL VEdado con cinco amplias habitaciones y muchas comodidades. Calle D. frente a la Iglesia. Precio muy razonable. Informes: Telf. F-2881.

SIN ESTRENAR ALTOS DE LA CAlle 6 número 456, entre 18 y 21, compuestos de sala, comedor, cuatro habitaciones, baño de color intercalado, cocina moderna, cuarto y servicio de criados. Informan en la misma. Telf. F-7055.

ALQUILERES

88 VEDADO

SE ALQUILA: CALLE 12, ENTRE 21 y 23 número 509, sala, comedor, tres cuartos, baño intercalado, cocina, baño y servicio de criados y garage.

BAJOS 14 No. 58 JARDIN PORTAL, sala, comedor; tres cuartos amplios; baño intercalado completo. Pantry, patio, cocina; cuarto servicio criados. Acera sombra.. Precio razonable.

VEDADO, CALLE 17 ESQUINA A «A» Se alquila magnífico chalet de dos plantas, con sala, recibidor; comedor, pantry; cocina; comedor para criados. Planta alta: hall cinco habitaciones; tres baños y gran terraza. Garage puara tres máquinas y cuatro cuartos para criados servicios sanitarios completos y lavandería. Puede verse a todas horas. Informes Teléfono A-7501.

FRENTE AL VEDADO TENNIS. Quinta 772 esq. a 12. Terraza, sala, 4 habitaciones; baño intercalado; cuarto criada; comedor; cocina; etc. Reajustada $40. Moderna F-5592.

SE ALQUILA VEDADO CALLE F Nro. 660 entre 27 y 29, altos de casa período Tudor; gran sala artesonada con chimenea; cinco cuartos dos hermosos baños; comedor; cocina y pantry; garage; cuarto de criados y chauffeur, cada uno con baño, $90.00.

SE ALQUILAN UNOS ALTOS AMUEblados muy frescos de construcción reciente en la calle 17 Nro. 1056 Vedado entre 12 y 14 con tres cuartos; baño; sala; comedor; terrazas al frente y a un costado; garage y cuarto de criados. Informan Telf. F-5972. Pueden verse después de las 3 p.m.

VEDADO. PASEO 3 ENTRE 1a Y 3a, casita independiente; sala pequeña; 2 habitaciones grandes; cocina, servicios, patio, $17. Dos meses fondo y adelantado. Informan en la misma. F-2107

90 MARIANAO - REPARTOS

ALQUILO EN 13 ENTRE 16 Y 18 Reparto Almendares moderna casa bien amueblada con sala, comedor tres habitaciones, baño, pantry, cocina cuarto y baño de criados y garage. En $130. Teléfono FO-3252.

SE ALQUILA AMUEBLADA HERmosa residencia situada en el Lago Norte del Reparto Country Club Park. Informan Telf. FO-7062.

SE ALQUILA LA FRESCA Y COmoda casa de la calle E. No. 44 entre 16 y 18. Reparto Almendares, compuesta de jardín, portal, garage tres cuartos, baño intercalado, comedor, cocina, servicio de criados y hermoso traspatio. Maximino Martínez, Durege 117. Telf. I-3173.

PRIMERA ENTRE 8 Y 10, REPARto La Sierra, jardín, portal, sala, comedor, 2 habitaciones: $29.00. La llave en la bodega de la esquina. Informes: F-4172 .

GENERAL LEE ENTRE CONCEPción y Reina, Quemados de Marianao, chalet altos y bajos, con terreno al fondo 4 cuartos, baño intercalado moderno, agua fría y caliente, sala; comedor; portal; cocina de carbón pantry; servicio criados. Llaves allí o en Reina y Ferrocarril Playa. Informan M-2863 y F-3131.

MIRAMAR CALLE 36 SE ALQUILA casa con tres cuartos, 2 baños familia, seis closets, Cuarto y baño criada. Garage. Precio $65.00. Teléfono F-6375 de 9 a. m. y 3 p. m.

BUENA CASA JARDIN PORTAL, SAla, comedor; tres habitaciones altas; baño; terraza; acabada pintar; garage. Informan en la misma. Ampliación Almendares Calle 10 entre Avenida 10 y 11.

AMPLIACION ALMENDARES CALLE 12 casi esq. a 10 Se alquila casa acera de la sombra con cuatro cuartos, baño intercalado, sercicio de criados y garage. La llave al lado. Informan Línea 1154, Vedado, teléfono F-2068.

91 JESUS DEL MONTE - VIBORA

SAN MARIANO 6 ENTRE SAN LAzaro y Buenaventura. Portal, sala, cuatro cuartos, idem criado, dobles servicios, salón alto con servicios, dos patios. Llave en el 71. Telf. A5-5321.

SE ALQUILA UNA CASA EN O-FArrill 167 entre Luz Caballero y Antonio Saco, Compuesta de portal, sala, comedor, tres cuartos; hall y cocina y cuarto de año. La llave en el 159. Informan en el F-3431.

ALQUILO: $9.00, CON LUZ, CASITA interior, dos habitaciones, cocina, baño y patio independiente, Milagros 276, entre Lawton y Armas, pasaje Márquez. Vea al encargado.

SE ALQUILA: CALZADA 10 DE OCtubre 916, entre Luz y Chaple, lugar inmejorable y reúne todas las comodidades necesarias a una buena casa. Llave e informes al lado, el 920.

SE ALQUILA EN $30.00 LA CASA O-Farrill 171, entre Saco y Luz Caballero. Informan en la misma y en A-9733.

ALQUILO DOS ESPLENDIDOS PIsos, Diez de Octubre 1002, sala, comedor, tres habitaciones, baño intercalado, cuarto y servicios criados. Llaves bajos. Informes: F-4992. Elquiler: $28.00, cada piso.

VIBORA.ALQUILO $26, UNA CUAdra la Calzada, Párraga y Luis Estévez, frescas altas; sala; comedor; tres cuartos; cocina; baño; aguia caliente abundante. Informan X-3425

92 SANTOS SUAREZ - MENDOZA

SE ALQUILAN DOS CASAS, 2 CUARtos, sala, cocina, baño intercalado, Zapotes 318, Santos Suárez. Telf. I-7324.

SE ALQUILA CASA, SANTA EMILIA 209, entre Serrano y Flores: portal, sala, 3 cuartos, comedor, cocina, baño agua caliente en los servicios. Se informa en la misma.

SE ALQUILAN LOS MAGNIFICOS altos de la calle Lacret casi esquina a Juan Delgado, acabados de reparar y pintar. Ultimo precio: $30.00. Informes: M-8568.

SE ALQUILA EN SAN INDALECIO 257 entre Rodríguez y San Leonardo una casa moderna de portal, sala, comedor, 3 habitaciones; baño intercalado, cocina y patio. Informes la vidriera de billetes.

SANTOS SUARES 72 (MODERNO), entre Dolores y San Indalecio, apartamentos cómodos y ventilados para familias. Varios tamaños. Se cambian referencias: $16.00, $20.00 y $22.00. Dirfjanse al encargado, departamento núm. 10.

ALQUILO $34.00 SANTA EMILIA No. 323 sala; saleta; portal; 4 habitaciones; baño intercalado; comedor; cocina; patio y traspatio; servicio de criados y fregadero. Informan F-4475 Llaves en el 327 (bodega).

SE ALQUILA LUIS ESTEVEZ 457, entre Juan Delgado y D-Strampes Jardín; portal; sala; saleta; tres habitaciones; baño; cocina; calentador; piatio; traspatio; puede verse de 2 a 5. Informan: D-Strampes 207

93 LUYANO

$1.400 CASITA MODERNA, SALA, dos habitaciones, cocina, baño y patio. Rodríguez 463 entre Reforma y Guasabacoa, una cuadra del cine de Fábrica.

ALQUILO COMPROMISO 320 ALTOS casi esq. Rosa Enríquez, Sala, tres cuartos. Baño intercalado. Comedor al fondo. Servicio criados. Llave en la bodega. Informes Telf. F-5926.

ALQUILERES

93 LUYANO

SE ALQUILAN MODERNOS ALTOS en Rosa Enríquez No. 305 entre Enna y Arango, Luyanó, compuesto de sala, recibidor, tres habitaciones, baño intercalado comedor; cocina; cuarto y servicios de criados. Agua abundante. Informan F-4879.

REPARTO ROSALIA CALZADA DE Güines, casa moderna, 3 cuartos, techo monolítico y otra pequeña. Rentan treinta pesos. Solar en Santos Suárez 10x46, Flores entre Santa Emilia y Zapotes. Habana 219 M Telf. M-8613

94 LAWTON - BATISTA

SE ALQUILA: ARMAS 815 ENTRE San Francisco y Concepción, Lawton en $32.00. Informa Viñas U-1665 de 8 a 10 noche. Véala de 1 a 3 tarde.

SE ALQUILA: BAJOS, PORTAL, SAla, 3 cuartos comedor; baño; cocina; patio; cuarto y servicio de criados. Calle Octava Nro. 9 entre Concepción y Snn Francisco, Reparto Laowton Telf. I-3019

97 GUANABACOA, REGLA Y CASA BLANCA

GUANABACOA. ALQUILO CAMAREra 14 entre Aranguren y Venus, Sala, saleta; dos cuartos; baños; servicios sanitarios. Informes Cortina 11 Santos Suárez. Precio $15.00. Verla de 12 a 4.

98 ALQUILERES VARIOS

SE ALQUILA UN AMPLIO GARAGE para guardar muebles. Informan de 9 a 12 a. m. en Baños 612, altos, entre 25 y 27, Vedado.

SE SOLICITAN

99 SOLICITUD DE ALQUILERES

APARTAMENTO DE DOS LOCALES con su baño privado, agua caliente, se necesita en el reparto Mendoza o Víbora, parte alta, para caballero solo, extranjero, que le gusta la tranquilidad. Imprescindible que se una casa amplia, rodeada de jardines y con con campo delante, o sea que en el frente no haya casas. También puede ser dentro de una finquita. Se pretende amplitud y el más posible campo rústico. Contesten al Apartado número 1211, letras V .G., condiciones y precio.

MATRIMONIO JOVEN, SIN HIJOS desean 2 habitaciones amuebladas, con baño y con comidas, planta baja, frente Vedado, apartamento 114.

101 PERDIDAS

LLAVERO. SE HA EXTRAVIADO uno con varias llaves, se gratificará a la persona que lo entregue en Monte No. 1171, vidriera Café Esquina de Tepas. Telf. M-4533. Preguntar por Demetrio.

102 AGENCIAS - COLOCACIONES

LA MATANCERA. A-7740. SERVImos para cualquier parte de la Habana y repartos servidumbre de ambos sexos del país y extranjeros, con referencias. Servicio rápido. Sol 465, entre Egido y Villegas.

AGENCIA DEL VEDADO 12 Y 23 F-3141. Servimos rápidamente Habana Víbora. Tenemos Cocineras, Reposteras, Cocineros; Criadas; Manejadoras, con referencias excelentes; gran variedad de sirvientas del país, y todo le que usted guste.

103 CRIADAS - CRIADOS

SE SOLICITA UN BUEN CRIADO de mano que repa servir mesa, que traiga recomendaciones de casa particular. Línea y 10 bajos 962.

SE NECESITO SRA. DE MEDIANA edad, para tres de familia, duerma en la colocación, sea blanca, Matadero 19 antes 11 2o. piso entre Monte y Cristina.

SE SOLICITA UNA CRIADA ESPAñola de mediana edad, que sepa de cocina y planchar para 3 de familia. Indispensable referencias. Sueldo: 12 pesos. Informes: Genios 163, altos, entre Prado y Consulado.

SE SOLICITA SIRVIENTA BLANCA para corta familia que sepa cocinar y duerma colocación. Traiga referencias; 15 pesos uniformes. Villegas 157 Casa Darío, entre Obispo y O-Reilly.

SE SOLICITA UNA MUCHACHA blanca y formal para casa de moralidad. Sueldo: $15. O-Farrill 370, entre D-Strampes y Figueroa.

SOLICITO ESPAÑOLA MEDIANA edad para todos los quehaceres, casa de corta familia, casa de moralidad. San Rafael 158 quinto piso apartamento 504, hay elevador. Se exigen referencias.

104 COCINERAS Y COCINEROS

SE SOLICITA COCINERA ESPAÑOla formal para casa seria. Que sea muy limpia y duerma en la colocación. Calle G. número 259, esquina a 13, Vedado.

SE SOLICITA SEÑORA DE MEDIAna edad para cocinar y limpiar casa pequeña y de corta familia. Gana $17.00. Duerme en la casa. Se exigen referencias, Aliados 59, Alturas de Almendares.

SE SOLICITA UNA COCINERA ESpañola, joven, que duerma en la colocación, para cocinar para un matrimonio y dos niños. Sueldo: $12.00, en Sitios número 10, altos, entre Angeles y Rayo.

SE NECESITA MUCHACHO ESPAñol para pinche de cocina. Imprescindibles buenas referencias. Presentarse de 10 a 12 en Avenida Ramón Mendoza esquina a 11. Alturas de Miramar (tranvía Vedado-Calle Aguila).

SE SOLICITA UNA COCINERA ESpañola o parda. Dormir en la colocación. Buen sueldo. Imprescindible referencias. Concordia 153, bajos entre San Nicolás y Manrique.

SE SOLICITA UNA COCINERA QUE ayude a la limpieza con referencias. Módico sueldo. C entre 19 y 21 No. 457.

114 AGENTES - VENDEDORES

VENDEDORES BIEN RELACIONAdos en bodegas se necesitan para artículo de primera necesidad. Sueldo y comisión. Concha número 3-B. (fondo de la Compañía Lechera).

NECESITAMOS 6 HOMBRES BUEna presencia que quieran ganar de 5 a 10 pesos diarios. Experiencia innecesaria. Escuela de preparación grátis. Consulado 456. De 10-1. y 3-5.

116 SOCIOS

SOLICITO UN HOMBRE O UNA MUjer con $50.00 para interesarlo en un negocio comercial; visíteme si quiere hacerse con dinero. Llinás 151 esquina a M. González.

117 SOLICITUDES VARIAS

DAMA O CABALLERO QUE DEsee casarse, pida informes a la Agencia de Matrimonios dirigida por la señora Carmela Rodríguez, Apartado 1283. Envíe sobre franqueado.

SE OFRECEN

118 CRIADAS-CRIADOS

JOVEN DE COLOR DESEA COLOcarse para limpiar o cocinar. Habana o Repartos. No impórtale ir fuera, duerme en la colocación. Informes: U-5712.

SE OFRECEN

118 CRIADAS-CRIADOS

JOVEN DEL PAIS, PRESENTABLE, y con referencias, desea colocarse de criada de mano, cuartos o comedor. También por horas. Es cumplidora y honrada. Informes F0-1077.

SE DESEA COLOCAR UNA JOVEN española de buena presencia para cuartos o comedor, sabe lavar ropa fina, es formal y trabajadora, le gustan los niños. Tiene buenas referencias, A-6215.

DESEA COLOCARSE UNA MUCHAcha española para criada de mano. Tiene referencias. Telf. A-7703.

SE DESEA COLOCAR JOVEN ESPAñola para criada de cuartos o de manos. Informes: Telf. FO-3896.

SE OFRECE UNA ESPAÑOLA PARA cuartos o para lavar entiendo algo de todo el servicio de una casa, tiene buenas referencias. Telf. FO-3327.

SE DESEA COLOCAR UNA MUCHAcha española de criada de manos es formal y trabajadora, tiene referencias. Telf. F-6022.

ESPAÑOLA DE MEDIANA EDAD desea colocarse por horas sabe trabajar, desea casa formal. Informan Teléfono U-6657.

DESEA COLOCARSE UNA JOVEN de color para la limpieza de moralidad en una casa decente no quiere ganar menos de diez pesos. Maloja 370 entre Gervasio y División.

SE COLOCA JOVEN ESPAÑOLA FIna y de buena presencia para cuartos o comedor, sabe servir a la rusa y lavar ropa fina Se coloca para manejadora y no le importa ir a las afueras. Tiene referencias A-5-0522

SE DESEA COLOCAR UNA JOVEN española para criada de mano, sabe servir a la rusa. Tiene referencias. Teléfono F-7348.

SE COLOCA UNA MUCHACHA PARA limpiar, entiende algo de coser. F-6137.

SE DESEA COLOCAR UNA ESPAÑOla de mediana edad, para habitaciones o comedor. Es persona seria. Tiene buenas referencias. Informan: Telf. F-6373.

SE COLOCA UNA MUCHACHA PAra cuidar enfermos, criada de cuarra cuidar enfermos, criada de cuarto, manejadora o camarera. Informes: M-5428.

DESEA COLOCARSE UN BUEN CRIAdo de mano español, experimentado en todo servicio fino, trabajador y con referencias de buenas casas. Telf. F-3417.

SE DESEA COLOCAR UNA MUCHAcha para cuartos, entiende de costura y borda. No menos de $14.00. En la misma una señora para limpiar por horas. Informes: Telf. F-7892.

DESEA COLOCARSE UNA MUCHAcha española, para criada de mano. Tiene buenas referencias .Informes: Telf. M-1539.

UNA SEÑORA DE MEDIANA EDAD se ofrece para servicio de limpieza o por horas, de 7 y media a 3 de la tarde. Tiene buenos informes. Telf. A5-3381.

DESEA COLOCARSE UNA ESPAñola para comedor, tiene buenas recomendaciones. Telf. F-6206.

SE DESEA COLOCAR MUCHACHA española para cuartos y coser; no le importa cocinar y limpiar a corta familia; tiene referencias, es práctica en toda clase de servicios. Teléfono: F1-6761.

SE DESEA COLOCAR JOVEN ESPAñola para cuartos o criada de manos. Tiene buenas referencias. Teléfono F-2255.

SE DESEA COLOCAR UNA MUCHAcha española para cuartos o comedor. Tiene referencias: F1-6761.

ESPAÑOLA DESEA COLOCARSE DE criada de mano, de cuartos, de comedor o atender a la cocina. Sueldo: de $15.00 a $20.00. Llame: A-9015.

JOVEN DE COLOR, CON REFERENcias para criada o cocinera, cose un poco, cocina y limpia si es matrimonio solo. Desde $15.00 y duerme en el acomodo. Telf. FO-1077.

SE OFRECE MUY BUENA CRIADA de mano o de cuartos, es muy limpia y sabe cumplir con su obligación. Tiene muy buenas referencias, va a cualquier lugar, lo mismo para La Habana que para los repartos: F-3141.

SE OFRECE MUCHACHA ESPAÑOla para comedor a la rusa o criada de mano, deseo familia educada. No tengo pretensiones, tengo referencias. Informes: U-5470.

SE DESEA COLOCAR UNA JOVEN de color para criada de mano o manejadora. Duerme en la colocación. Llame: X-2331.

SE OFRECE MUCHACHA FINA ESpañola, para cuartos y costura, experta en el más fino servicio. Recomendades de distinguidas y conocidas familias. Telf. A-9427.

DESEA COLOCARSE UNA MUCHAcha española para criada de mano. No le importa lavar alguna ropita, es formal y cumplidora. Tiene referencias. Telf. A-8894.

DESEA COLOCARSE UN MATRImonio blanco, joven, lé criado de mano, ella criada cuartos, manejadora, juntos o separados. Buenas referencias. Telf. F-6141.

SE DESEA COLOCAR UN CRIADO de mano español, en casa particular. Tiene referencias de familias distinguidas, sabe servir mesa a la rusa: F-2975, Línea entre G. y H.

UNA JOVEN ESPAÑOLA DESEA colocarse de criada de mano o para cocinar y limpiar, sabe cumplir con su obligación. Tiene referencias. Informes: Telf. M-6555.

JOVEN ESPAÑOL DESEA SOLOCARse creiado comedor u otros quehaceres. Tiene buenas referencias. Informes: llame al Telf. F-6093.

DESEA COLOCARSE SEÑORA ESPAñola para la limpieza de corta familia decente es cumplidora de su oeer y duerme en la colocación. Teléfono M-2339.

SE OFRECE MUCHACHO ESPAÑOL para criado de mano. Tiene buenas referencias. Informes A-7024.

SE OFRECE MUCHACHO ESPAÑOL para criado de mano. Tiene buenas referencias. Informes A-7024.

SE DESEA COLOCAR UN JOVEN DE color para limpiar. sabe algo de cocina, o para lavar en tintorería, tiene referencias y es formal. A-7892.

ESPAÑOLA DESEA COLOCARSE PAra cuartos y coser o criada de manos, tiene buenas referencias Teléfono F-3194.

SE DESEA COLOCAR UNA MUCHAcha española para criada de mano o cuartos. Tiene referencias y no tiene inconveniente en ayudar a la cocina. Telf. F-6179.

DESEA COLOCARSE BUEN CRIAdo de mano, joven, español, muy práctico en todo, en el esmerado servicio fino. Tiene muy buenas recomendaciones de donde ha trabajado tres años y dos años en otra, sabe servir a la rusa. Ha estado con muy buenas familias, sabe hacer todas clases de cocktails. Informes: Telf. M-5244.

SE OFRECE UN BUEN CRIADO DE mno, conoce perfectamente sus obligaciones. Tiene referencias, sabe servir a la rusa, es limpio y trabajador. Va a cualquier lugar. Telf. M-5064.

SE OFRECE MUCHACHA ESPAÑOla para criada de manos; no le importa ir a los repartos. F-6260. buena referencia.

SE DESEA COLOCAR UNA JOVEN del campo para criada de cuartos o trabajar por horas. tiene referenciar. Llamar al Telf. F-4304.

SE OFRECE CRIADA PENINSULAR a casa de familia; acostumbrada a todo lo que requiere un servicio fino; tiene referencias de familias distinguidas teléfono M-8633

SE OFRECEN

118 CRIADAS-CRIADOS

SE DESEA COLOCAR UN BUEN criado español, práctico en lo que requiere un servicio fino, sin pretensiones, de mediana edad, con buenas referencias. de familias distinguidas. Telf. M-5170

SE OFRECE CRIADO ESPAÑOL A casa particular práctico en todo lo que requiere un servicio fino. Sabe hacer cotheles; plancha ropa de caballeros, fino y tiene bueras referencias. de familiias conocidas. Telf. A-9795

DESEA COLOCARSE UNA MUCHAcha española de criada de manos o cocinar y limpiar para corta familia. Informan F-4331

SE OFRECE JOVEN PARA LIMpiar casa chica y coser; duerme en la misma. FO-9134

SE OFRECE UN BUEN CRIADO DE maños español; es persona de buen carácter y le gusta cumplir con su trabajo; sale a las afueras de la Habana y tiene buenas referencias. Para más informes: U-6693

UNO SEÑORA ESPAÑOLA DE MEdiana edad desea colocarse de criada de manos; tiene recomendaciones. Acosta 315 M 9464.

119 COCINERAS-COCINEROS

DESEA COLOCARSE UNA JOVEN española para cocinar y limpiar a corta familia, es educada y seria. Da referencias. Informes A5-3502.

DESEA COLOCARSE UNA ESPAÑOla para cocinar, no duerme en la colocación tiene referencias, prefiere el Vedado. Telf. F-6181.

DESEA COLOCARSE UNA COCINEra española repostera. Tiene buenas referencias. Telf. F-6086.

SE DESEA COLOCAR UNA MUCHAcha española para cocinar y limpiar para corta familia, tiene referencias Telf. M-2120.

DESEA COLOCARSE UNA COCINEra española, mediana edad, cocina criolla y española, conoce repostería, lleva tiempo en el país .Desea casa de moralidad. Telf. I-3161.

(MESTIZA) DESEA COLOCARSE cocinera repostera, cocina americana y criolla, va a cualquier parte de la República o fuera. Limpia y cocina si es corta familia. Desea ganar buen sueldo. M-4157.

SE DESEA COLOCAR UNA COCINEra española, es repostera, desea casa de moralidad. Tiene referencias. Telf. M-2879.

DESEA COLOCARSE UNA ESPAÑOla de mediana edad par acocinar y limpiar, o para cocinar sólo no habiendo que hacer repostería. Tiene muy buenas referencias y duerme en la colocación. M-4645.

SE OFRECE SUPERIOR COCINERO español, hombre solo, cocina criolla, española y francesa, repostería y pastelería. Agradable sazón, no es salcochador, sale fuera. Antonio Vega, Cuba y Luz, bodega: M-5600.

BUEN MAESTRO COCINERO Y REpostero, joven chino, cocina criolla y española, varía la comida todos los días, dulces finos. Tiene recomendaciones. Informes: Telf. M-9164 Desea casa particular.

SE DESEA COLOCAR UN GRAN cocinero fino, asiático, en casa particular. Muy práctico criolla, española y francesa. Hace dulces variados. Es limpio y formal y tiene muy buenas referencias. M-4310.

COCINERO Y REPOSTERO ESPAñol desea colocarse en casa particular hace limpieza si es necesario sin pretensiones con buenas referencias de buenas familias con informes al Telf. M-5080.

SE DESEA COLOCAR MUCHACHA del campo de color, para cocinar o limpiar, Telf. A5-1762 tiene referencias.

DESEA COLOCARSE UNA MUCHAcha del campo para cocinar y un muchacho para criado de mano o jardinero. Teléf. F-6112.

DESEA COLOCARSE UNA SEÑORA española para cocinar y ayudar a la limpieza si es corta familia. Duerme fuera. Teléfono F-6282. Vedado.

COCINERO DEL PAIS SE OFRECE para particular, huéspedes o comercio, sin pretensiones. Va al campo. Cuco A5-1312.

DESEA COLOCARSE UNA COCINEra de color, de mediana edad, sabe cocinar. Duerme en la colocación: F-6242.

SE DESEA COLOCAR UNA SEÑOra española de mediana edad, para cocinar y limpiar a corta familia, o cocinar. Tiene buenas referencias y duerme fuera: FO-2444.

DESEA COLOCARSE COCINERA ESpañola, excelente cocinera y repostera, sabe hacer todo lo que se le pida, es económica. Tiene referencias de las casas que trabajó: F-6236.

AMERICANA DE COLOR DESEA COlocarse de cocinera, cocina criolla y americana, es repostera .También cocina a la francesa. Habla castellano, con buenas recomendaciones. Telf. M-4209.

SOLICITO JOVEN ESPAÑOLA PARA cocinar que sepa lavar y planchar Sueldo $12. Carlos III No. 1105 esq. a Luaces bajos.

SE OFRECE UNA BUENA COCINERA española mediana edad; sabe dulces duerme en la colocación o fuera. Teléfono M-5058.

SE OFRECE ESPAÑOLA PARA COcinar, buena cocinera, hace dulces. Sabe comprar, limpia y cumplidora. M-3983.

SE OFRECE UNA MAGNIFICA COcinera de color con magníficas referencias para cocinar sólo o cocinar y limpiar o también hace limpieza, Sale a donde quiera. Duerme fuera o dentro. Informes F-2067.

SE OFRECE UNA BUENA COCINEra de color para cocinar sólo o cocinar, limpiar o criada. Duerme fuera o en el acomodo, sale a donde quiera. No tiene pretensiones. Informes. F-2067.

SE DESEA COLOCAR UNA ESPAñola para cocinar y limpiar. Tiene buenas referencias y sabe cumplir con su obligación, duerme en la colocación y sale a los repartos. Telf. M-7344.

DESEA COLOCARSE UN MAESTRO cocinero y repostero de color, en casa particular, prefiere familias prominentes y de buen gusto. Tiene recomendaciones. Llame: Telf. F1-6391. Miguel.

SE DESEA COLOCAR UN MAESTRO cocinero, asiático, experto en toda clase de cocina y repostería fina, para casa particular. Es joven, habla bien español y tiene referencias de buenas casas. Telf. M-1959.

UNA ESPAÑOLA SE COLOCA PARA cocinera, hace plaza y ayuda algo en la limpieza. Tiene recomendaciones. Sueldo: 18 pesos en adelante. Telf. F-2549.

COCINERA ESPAÑOLA DESEA COlocarse; sabe cumplir con su obligación, entiende de repostería; es muy limpia; no le importaría ayudar algo a la limpieza. Tiene referencias. Telf. X-2080.

SE DESEA COLOCAR UNA JOVEN española para cocinar y repostería. Tiene referencias. Informes M-8436.

SE COLOCA UNA ESPAÑOLA PARA cocinar si es matrimonio solo cocina y limpia es muy formal, Va a los repartos se queda y no se queda. Mediana edad. Teléfono A-8927. También cuida enfermos.

SE DESEA COLOCAR UNA ESPAñola de mediana edad para cocinar y limpiar si es corta familia, tiene buenas referencias. Telf. U-4194.

SE OFRECEN

119 COCINERAS-COCINEROS

F-3141: SE OFRECE MUY BUENA cocinera o de criada de mano, es muy limpia y muy cumplidora de su obligación. Lo mismo se coloca para ambas cosas. Tiene muy buenas referencias de casas muy conocidas. Lo mismo va para La Habana que para los repartos: F-3141.

BUEN COCINERO CHINO COCINA A la criolla y española, repostero. Para familia. Va al campo. Vive calle Salud Nro. 11 (altos) Tiene buenas referencias. Telf. A-7144

COCINERA DE COLOR INGLESA, desea colocarse con familia mericana o cubana; sabe ambos platos; hace compras en la plaza; muy buena repostera. Buenas referencias. Llame al FO-3527

SE OFRECE MAESTRO COCINERO repostero para casa familia o comercio o colegio cocina francesa, espacola y americana; tiene referencias de familias conocidas. Sale al campo. No tiene pretensiones. Telf. A-9795

SE OFRECE MAESTRO COCINERO, chino; cocina española y americana, es repostero. Telf. M-4443 Sikay.

DESEA COLOCARSE UN COCINEro joven, con muy buena sazón, fino referencias. Informes F-6175, save hacer dulces.

SE DESEA COLOCAR UN JOVEN para cocinar en casa particular o casa particular o casa de huéspedes; sabe repostería; es limpio y tiene referencias. Llame al U-3026. Preguntar por Tirso.

SE DESEA COLOCAR UNA SEÑORA para cocinar de 45 años, es sola no tiene familia ninguna, y sabe cocinar de todo, mi dirección Calzada de Rancho Boyeros esquina a Lugare por la encargada Panchita.

COCINERO ESPAÑOL DESEA COlocarse casa particular. Tiene buenas referencias de las mejores familias de Cuba. Cocina francesa, española, amecirana y criodda. Toda clase de pastería, repostería, helados y hace pan. Telf. M-4355.

120 MANEJADORAS

SE DESEA COLOCAR UNA JOVEN para manejadora o cuartos. Buenas referencias, desea buen sueldo, Telf. M-4626, después de las 10.

EXPERTA MANEJADORA ESPAÑOla (36). Buen carácter, fina, con inmejorables referencias de familias distinguidas, desea cloocarse. También se colocaría para cuartos. M-7730.

INGLESA JOVEN, BUENA PRESENcia y magníficas referencias, solicita empleo como manejadora o para cuartos. M-7730.

DESEA COLOCARSE UNA MUCHAcha española de manejadora, tiene buenas recomendaciones. Jesús María 273 Colegio Santa Marta.

MANEJADORA. SE DESEA COLOcar una muchacha española para manejadora o para cuartos, tiene muchos años de práctica y muy buenas recomendaciones; para informes llame al Telf. FO-1711. Tintorería.

SE DESEA COLOCAR UNA SEÑORA blanca de buena presencia y con muy buenas referencias para manejadora, criada de cuartos o atender al teléfono; también tengo práctica en asistir enfermos y operados para mejores informes llame al teóléfono FO-2776, pregutar por María.

123 COSTURERAS-MODISTAS

SE OFRECE UNA MODISTA PARA coser y limpiar, conoce corta, trabaja por meses o semanas. Tiene referencias. Informes: Telf. M-6961, después de las 9 a. m.

SE OFRECE UN JOVEN DEL PAIS para coser, también sabe lavar; cuartos; sabe coser o para todo a corta familia. También española para el servicio de comedor solo, dormir fuera. 19 No. 415 entre E y G. F-6775.

SE OFRECE UNA MODISTA BORdadora para casa particular; tiene referencias. Josefa, Cuba 823, altos, esquina Paula.

124 LAVANDERAS-LAVANDEROS

UNA SEÑORA ESPAÑOLA DESEA lavar ropa en su domicilio, tiene referencias, laba ropa fina y de caballero. Telf. FO-3327.

DESEA COLOCARSE JOVEN PARA lavar en cas aparticular. Duerme fuera. Informes: Telf. U-6814.

SE COLOCA UNA LAVANDERA, EN tintorería o casa particular, Telf. U-2580.

125 CHOFERES

SE OFRECE UN CHOFER JOVEN con referencia y una criada F-7273.

DESEA COLOCARSE UN JOVEN PAra chofer con buena referencia con 10 años de práctica X-2298.

CHOFER CUBANO (MESTIZO), SOlicita empleo en casa particular o comercio. Referencias de buena familia y de firmas extranjeras o cubanas, muchos años de práctica. Informes: M-4157.

SE OFRECE UN CHOFER DE COlor, especializado en automóvil y tractores. Telf. I-3617.

SE OFRECE CHOFER DEL PAIS, para casas particular o camión. Tiene referencias. Telf. F-4343.

SE DESEA COLOCAR UN CHOFER español en cas aparticular. Tiene buenas referencias. Telf. M-2160.

SE DESEA COLOCAR UN CHOFER cubano, blanco, joven a particular, sin pretensiones. Informes: A-9943.

DESEA COLOCARSE UN BUEN CHOfer experto en toda clase de máquinas y mecánica, sin pretensiones y con referencias de buenas casas y siempre ha trabajado particular. Telf. M-2412.

SE DESEA COLOCAR UN)BUEN choffer español, experto en toda clase de máquinas y mecánica, con esmeradas referencias, la casa donde ha trabajado. Telfa. F-6219

SE OFRECE CHOFFER MECANICO, para casa particular con buenas referencias. Llame F-6014

129 OFICINISTAS

DESEA COLOCARSE JOVEN CUBAno sin pretensiones. Habla, escribe y traduce el inglés, siete años colegio en los Estados Unidos. Informan: José de Cuba, Escobar 368. Telf. M-7249.

JOVEN CUBANO, 20 AÑOS DE EDAD de buena presencia y fácil trato desea colocarse. Habla, escribe y traduce inglés correctamente, amplios conocimientos de contabilidad, teneduría de libros, mecanografía, corresmercial. Francisco Folgueira, Calponsalía en inglés y castellanos y tozada del Cerro número 1575. Telf. do lo concerniente con la carrera co- A-9669.

DESEAN COLOCARSE EN OFICINAS dos señoritas mecanógrafas, tiene referencias. Informe Telf. A-9636.

131 OFERTAS VARIAS

ESPAÑOLA DE BUENA PRESENCIA y buena educación a costumbrada a viajar y hablando un poco francés se ofrece como dependienta, señora de compañía, ama de llaves o cosa análoga. Telf. U-5470, pregunten por María.

JOVEN DEL PAIS BLANCO PRESENtable preparado para trabajos de clínica sanatorio enfermedades mentales. También como criado, sereno o trabajo general teniendo magníficas referencias, siendo honrado y cumplidor. Informan FO-1077.

M.E.C.D. 2016

PROFESIONALES

1 ABOGADOS Y NOTARIOS

DIVORCIOS
Muy rápidos, plazos cómodos(cubanos y extranjeros. Proporciono documentos. Concordia 172. Dr. Angel Fernández.

3 DRES. EN MEDICINA

DR. OCTAVIO RIVERO
Asma, tuberculosis, enfermedades pulmonares y alérgicas. (Coriza, urticaria)
Ex asistente Servicio del profesor Saye (Barcelona), ex jefe clínico Dispensario Antituberculoso Municipal. Consultas: lunes, miércoles y viernes, 12 a 2 p. m.; martes, jueves y sábados 9 a 1 p. m. Campanario 209 M-6258.

DR. ANTONIO PITA
Enfermedades Nerviosas y Endocrinas: (Exclusivamente)
Desequilibrios vago-simpáticos y glandulares. Psicastenia. Neurastenia. Impotencia y Frigidez sexual y nerviosismo de los órganos en todas sus manifestaciones. Contando con un bien montado Instituto de diagnóstico y Fisioterapia. Consulta previamente concedida: $10.00. Consulta de 1 a 3 p. m. $5.00. No visita ni da consultas por correo. San Lázaro 67 teléfono A-9292 Habana.

DR. J. B. RUIZ
Ex-especialista del Centro Gallego de los hospitales de Filadelfia y New York. Especialista vías urinarias, venérea, sífilis y trastorno sexual. Uretrascopía y Cistoscopía. Consultas de 1 a 3. Trocadero 211 esquina a Crespo.

Dr. Alejandro Muxó
VIAS URINARIAS
Especialista de la clínica-hospital «Cuatro de Septiembre» y de la quinta «Covadonga» del Centro Asturiano. Cirugía génito urinaria. Enfermedades venéreas y trastornos sexuales. Consultas diarias de 4 a 7 p. m. Perseverancia 163 entre Animas y Virtudes. Telf. A-7001.

DR. JOSE ALFONSO
E especialista del Centro Asturiano: ojos, garganta, nariz y oídos. Consultas mutualizables de 10 a 12 de 2 a 5: $3.00. Turno fijo: $5.00. Operaciones módicas Monte 386 antiguo, moderno 1120 esquina a San Joaquín. Telf. M-2330.

Dr. A. Barba Inclán
Huesos, articulaciones y músculos. Cirujano ortopédico de la Policía Nacional y ayudante del Prof. A. Inclán.
Diatermia, corrientes y masajes. Consultas diarias de 2 a 3 p. m. Precios módicos. Los viernes 5 turnos gratis para pobres. **San Lázaro No. 170 bajos. Habana.**

DR. MARINO RAMOS
Especialista del Hospital Mercedes
Medicina General. Enfermedades de la infancia. Niños retrasados. Consultas diarias 4 a 7 p. m. días festivos 10 a 12 m. Reina 212 M-2107.

VIAS URINARIAS EXCLUSIVAMENTE
Tratamiento rápido de las enfermedades de la uretra, próstata, vejiga, riñones, etc. Impotencia en todas sus formas. Generandi. Goeundi. Espermatorrea. Esterilidad. Poluciones Nocturnas etcétera. Resectoscopía de la Hipertrofia Prostática. Presentando este anuncio obtendrá una consulta y reconocimiento gratis. De 3 1/2 a 8 de la noche. Consulado 59, altos, entre Genios y Refugio.

GABINETE UROLOGICO ALEMAN VIAS URINARIAS
Consultas gratis de 7 a. m. a 8 p. m. Tratamiento moderno de Vacunas Alemanas para curar la Gonorrea, en pocos días sin dolor. No importa que sean crónicas o mal curadas. Garantizamos por medios científicos la curación radical. Para consultas y curas reservadas llame al teléfono M-3606. Facilidades de pago. Impotencia, debilidad sexual, piel y sífilis. Jesús del Monte 135 bajos, frente a la Quinta de Dependientes. Habana.

Dra. Amparo Sobral de Ledón
Médico Cirujano. Cirujano Dentista. Partos y Enfermedades de Señoras. Consultas diarias de 1 a 5 p.m. en San Rafael 776, altos, casi esquina a Oquendo. Teléfono U-5714. Habana.

DR. PEDRO MONTALVO
Medicina General con preferencia Vías Digestivas y Nutrición. Consultas de 3 a 6. Calle 18 Nro. 6 bajos. Teléfono F-5040

DR. FRANCISCO J. DE VELASCO
Corazón, Pulmones, Estómago e Intestinos
DR. RUBEN DE VELASCO
Corazón; Pulmones; Enfermedades de los niños. Consulta de 1 a 3. días laborables. Horas especiales, previo aviso. Salud 208 moderno. Telf M-6068

DRA. MARIA JULIA DE LARA
Médico cirujano. Clínica privada. Partos, ginecología y Ciruga Plástica. Calzada 110, entre Paseo y A. Telf. F-5008.

DR. ALFREDO COMAS
Especialista del Instituto del Cáncer. Enfermedades venéreas, sífilis, impotencia, afecciones de señoras, tumores del útero y pechos. Aplicaciones de Radium. Horas de 2 a 5. Teléfono M-7728. San Nicolás No. 260 entre Neptuno y Concordia. Habana.

DR. A. LABRADOR
Especialidad enfermedades estómago intestinos. Flujos crónicos. Venéreos y Sífilis. Corazón, Riñones y Pulmones, inyecciones intravenosas. Se hace toda clase de análisis. Consulta gratis de 8 a 11. Pagas 1 a 3. **Angeles No. 7 entre Reina y Estrella A-0801**

DR. HERNANDEZ
SIFILIS. —VENEREO
Especialmente: Heredo-Lues, trastornos nerviosos, mentales de la sífilis. Impotencia Astenia, debilidad sexual (ambos sexos). Consultas. 12 a 2. Morro 54. Telf. A-8006.

DR. A. VENERO
Curación rápida enfermedades venéreas, impotencia sífilis. electricidad médica, diatermia, ozoterapia etc. Cuota semanal. Consultas: 10 a 12 y 4 a 6. San Miguel No 301 esq. a San Nicolás A-9380.

POLICLINICA ITNERNACIONAL
Director Dr. David Cabarrocas, San Miguel 462, entre Lealtad y Escobar. Consultas de 11 a 1 y de 5 a 7 p. m. Gratis a los pobres con radioscopías, análisis, diatermia, rayos ultra-violetas, luz alpina; inyecciones; medicinas; aplicación de aparatos de yeso; raspados; curas; operaciones. Tratamiento de tuberculosis con éxito desde la primera semana al desaparecer la fiebre. Turnos de $5.00 a hora fija. Telfs. U-2737; F-4045.

DR. ROSAL
Sistema nervioso. Corazón. Medicina interna. Consulta diaria de 4 a 6. San Miguel 507, bajos, entre Gervasio y Escobar. Telf. U-2342

DR LUIS BERMUDEZ GARCIA ENFERMEDADES DE LA PIEL
Vías urinarias y nerviosas, Tratamiento de la Impotencia y Esterilidad, por métodos propios, tanto en el hombre como en la mujer, Electroterapia y Diatermia a domicilio.
Consultas: de 8 a 8 $5,00
Profilaxis Venéreas: a cualquier hora. **Escobar No. 518, entre Zanja y Salud. Teléfono U-1288**

DR. MESA RAMOS
PIEL, SIFILIS, VENEREO
Impotencia esterilidad, etc. Consultas y tratamientos 8 a 9 a. m. 5 a 7 p. m. Perseverancia 154, bajos, entre Animas y Virtudes.

PROFESIONALES

3 DRES. EN MEDICINA

GABINETE OBSTETRICO GINECOLOGICO. DR. EVARISTO PEREZ RIVERO
Habana 712 entre Luz y Sol. Consultas diarias de 1 a 5 p. m.. Enfermeras especializadas en tratamientos de enfermedades de señoras. Partos, trastornos del período, insuficiencia ovárica. Menopausia. Telf. A-8930.

DR. J. GARCIA RIOS
De las Universidades de Barcelona y Habana. Ex-Cirujano Hospital Emergencias y Dependientes. Cirugía General. Sin operación: úlcera de estómago duodeno, apendicitis crónica y hemorroides. Impotencia, esterilidad, aborto habitual. Consulta y reconocimiento $3.00. San Nicolás 614 de 2 a 4. Telf. M-1540.

5 DENTISTAS

DR. JOSE MARIA GATELL
CIRUJANO DENTISTA
Especialista en extracciones sin dolor, puentes de oro y dentaduras postizas, arreglo de puentes y planchas en 6 horas, a los clientes del interior les termino en 24 horas. Facilidades de pago. Consultas de 8 a 8. Calle Habana 414 (bajos) entre Obispo y Obrapía.

DR. SOTO
Especialidad en dentaduras postizas de todas clases.
La gran demanda en dentaduras que tengo me permite hacerlas a precio tan moderado, empleando materiales de la más alta calidad y con amplia garantía.
Puentes, empastes, extracciones, etc. a módico precio.
Consultas diarias de 8 a. m. a 8 p. m.. Domingos de 8 a 11 a. m.
Facilidades de pago.
Monte 426 (entre Aguila y Angeles)

6 COMADRONAS

COSUELO RUDA
Comadrona ex interna de la casa de Salud «La Balear». Muchos años de práctica. Consultas gratis. S. Lázaro 604 esq. Escobar, altos. Teléfono U-5824

ESTRELLA VIÑALS, COMADRONA de Cooperativa Médica y Asociación Cubana, últimos procedimientos, inyecciones a domicilio. Carlos III 651 2o. piso esquina Oquendo U-5180.

QUIROPEDISTAS

QUIROPEDISTA
S. RIZO
Ofrece sus servicios en el gabinete instalado en San Miguel nmero 262, entre Galiano y San Nicolás. Telf A-7098, Habana.

COMPRAS

14 AUTOMOVILES-ACCESORIOS

9 CASAS

COMPRO CASITA
Habana o Reparto si es pasaje, mejor, trato con el dueño. Informes: Amistad y Dragones, café Angel Alvarez.

COMPRO CONTADO, CASA PEQUEÑA situada en las principales Avenidas Stos. Suárez, jardín, garage, 2 cuartos, etc. No corredores. Escriba oferta. Carlos Mir. Ayestarán 77, (altos).

COMPRO CASA DOS PLANTAS TECHOS monolíticos, sala, recibidor, tres habitaciones, baño intercalado, comedor, garage. Vedado Doce al Río, Alturas Almendares. Nicanor del Campo. La Sierra, U-1802.

53 AUTOMOVILES - ACCESORIOS

COMPRO AUTOMOVIL PARTICULAR del 37 ó 38 contado. Cambio Packard 6-7 pasajeros por automóvil 37 o 38, cerrado. diferencia contado. Neptuno y Prado, Bar «Partagás». Teléfono M-4280. Alvarez.

15 MAQUINARIAS.

COMPRO MAQUINA VELITAS NOCHE, para fabricarlas. Medio uso. Escribir dando precio dirección donde puede verse a: Carlos de la Torre. Cementerio de Colón. Oficina. Habana.

COMPRESORES DE AIRE CON MOTOR de gasolina, para gomas de automóvil se compran. Luis López, Aguiar 305 altos.

17 MUEBLES Y PRENDAS

COMPRO, VENDO
Cajas seguridad, archivos, trajeteros, escritorios, juegos despacho, máquinas oficina etc. Prestamos dinero. Negocio rápido. Compostela No. 360 entre Obrapía y Lamparilla A-7743.

COMPRAMOS:
Brillantes, platino, plata y oro BAHAMONDE Y COMPAÑIA Amistad Nro. 356. casi esquina a San José

U-1510
COMPRO MUEBLES
Juegos cuarto; máquinas Singer; comedor sala; vajillas de porcelana y de plata; ropa; artículos de arte; radios; neveras; pago mejor que nadie, dinero en mano. U-1510.

M-9136: COMPRO
Máquinas coser; escribir; archivos; mamparas; pupitres; oficinas completas cajas hierro; contadoras; divisiones; tas; máquinas sumar; calcular; equipajes; objetos arte; cafés y fondas; sillones barberos; barberías completas. Vendo un tostador café de 25 libras. También vendo camión Chevrolet del 37, está nuevo; tengo sillas de Viena de importación para café y fonda. Llame a esta casa M-9136.

COMPRO, VENDO, CAMBIO
Muebles modernos, máquinas de escribir, coser, archivos; burós; cajas contadoras, objetos de arte, joyas y ropa de moda para caballeros. La Confianza Suárez 17, moderno. Teléfono M-9603.

U-1800 COMPRO MUEBLES
Modernos, antiguos, objetos arte; adornos; neveras, archivos, burós, pianos, máquinas escribir, coser y objetos plata y oro; porcelanas y vajillas; cuadros. Casas completas. Comprotodo. Telf. U-1800.

M-7084 COMPRO MUEBLES, CUADROS antiguos, y modernos, máquinas coser, escribir; lámparas cristal; pianos; libros; porcelanas; búales; maletas; abanicos; ropa; vajillas; alfombras; plata; burós; archivos; compro todo M-7084.

COMPRAS

17 MUEBLES Y PRENDAS

M-2252 COMPRO
Muebles, lámparas, radios, refrigeradores, máquinas coser, escribir, porcelanas etc. Lo que venda. El Corazón de Jesús, Salud 167 entre Manrique y Campanario M-2252.

A-6628 COMPRO MUEBLES
De calidad, objetos arte, joyas, máquinas coser y escribir, radios, alforbras, lámparas finas, equipaes de calidad y todo objeto valor. «La Regencia» Suárez 18 y 20. A-6628 (Acera Tent Cents).

Compro muebles: M-7679
Máquinas coser, escribir, oficinas, neveras, lámparas, juego cuarto, comedor, sala, piezas sueltas, cajas caudales, contadoras, vidrieras, cafés y fondas. Pago más que nadie. M-7679.

COMPRAMOS JOYAS
Antiguas y modernas, con brillantes, zafiros; rubíes y esmeraldas finas; oro; platino; plata y enchapes hasta en pedazos. Objetos de plata; bandejas; juegos de café; cubiertería y otros artículos. Rosarios de oro y plata; con cuentas de perlas; coral; amatistas etc. Pagamos bien. Vamos a domicilio.
CARBALLAL Y HERMANO
San Rafael 618, entre Gervasio y Belascoaín. Telf. U-5744

A-7795: COMPA MUEBLES
De todas clases. Pagamos más que nadie. También vendemos, cambiamos y alquilamos. No venda sin antes hacer una llamada. A-7795. Vamos en el acto. «La Honradez», Máximo Gómez 85 (357 moderno).

SILLONES INVALIDOS
COMPRO M-7179
También máquinas coser y escribir, archivos, burós y todo lo de oficina. Objetos de Arte. Salud No. 51 antes 9, esquina a Rayo. Teléfono M-7179.

19 LIBROS E IMPRESOS

LIBRERIA «COLLIA». COMPRO LIBROS en todas cantidades. Pago buenos precios. Reina 58. (Plaza Vapor, o llame al M-2632. Voy a domicilio.

21 INSTRUMENTOS DE MUSICA

PIANOS. —COMPRO DE TODAS marcas sin comején. Pago más que nadie. M-1661.

Arrendamientos

A-1 FINCAS RUSTICAS-URBANAS

SE ARRIENDA EN LA PARTE MAS alta de Calabazar, una finquita de recreo, con su residencia moderna de mampostería. Luz, agua caliente y fría. Informan A-8731. Sr. Pernas, a todas horas.

SE DESEA ARRENDAR TODA LA planta baja de la calle Galiano No. 408 entre San Rafael y San José con salida a la calle de Rayo. Informan en Manzana de Gómez No. 266.

ARRIENDASE FINCA UNA O 1/2 caballería con chalet moderno, uno mampostería, otro madera, cada uno 4 cuartos, baño, comedor portal electricidad, teléfono; 20 minutos Habana; carretera Rancho Boyeros, Santiago Vegas, después cuartel Guardia Rural. Finca Recreo. Informan Salud 153, Sr. Ravelo M-1689

A-2 ARRENDAMIENTOS VARIOS

ARRIENDO CASA DE INQUILINATO con contrato. Trato directo con su dueño. Teléfono I-4259 M. Alvarez.

REPARACIONES

48 CASAS

SR. PROPIETARIO: NO TENGA problemas con su techo. Se lo arreglaré, Nuevo sistema. Arreglos y construcciones. Llamar, teléfono I-6680.

42 MUEBLES Y PRENDAS

REPARAMOS SUS MUEBLES POR poco dinero dejándolos como nuevos. Casa Pardo. U-5761. Los modernizamos, barnizamos a muñeca y esmaltamos Duco. Pintamos mimbres a vapor y neveras. Tapicería en general. Azogamos espejos. Trabajos garantizados. San Rafael No. 610 entre Gervasio y Belascoaín.

¡Repare a tiempo su nevera!
Rionda, Esmaltados por calefacción eléctrica. Infanta 1.059. Telf. U-3968.

GARCIA ESPINOSA
Mueblería y Tapicería. Tener sus muebles flamantes es sinónimo de prosperidad. Píntelos, Tapícelos. Llámenos. Teléfono U-1425. San Rafael entre Aramburo y Soledad. No cobramos lujo.

REPARACIONES DE MUEBLES
Casa «Coro». Barnizamos toda clase de muebles y tapicería. Especialidad en colores, combinaciones de maderas y chapas. Limpieza de muebles a domicilio. Estrella 27, entre Aguila y Angeles .Telf. M-2127.

44 RADIOS

REPARAMOS SU RADIO GARANTIZANDO el trabajo, precios módicos. Igualas desde 80 cts. mensuales. «Antena» Aguacate No. 261 entre Obispo y Obrapa. Teléfono M-5565.

VENTAS

48 CASAS

VENDO EN LA ARISTOCRITICA barriada de Ampliación de Almendares, 3 lujosas y modernas residencias, con todas las comodidades deseadas. Calle Lanuza esquina a C. Trato directo. Informes: Rodríguez Hernández. FO-3635.

EN LA MESETA DE COLUMBIA frente a Belén. Vendo Solar de 27.65 por 22.29 vs. a $3 vara.

OTRO FRENTE A DOBLE VIA ESQUINA de 20x40 m. a $2.50 vara. Informes Rodríguez Hernández. Trato directo. FO-3635.

VENDO EN LA CALZADA REAL, «Barriada Comercial» la casa No. 43 superficie 1,038 vs. Precio a $6 vara. Informes: Rodríguez Hernández. Trato directo. FO-3635.

ALMENDARES, ACABADA FABRICAR, jardín, amplio hall; 3|4; garage etc: $6.000; otra de 4|4; garage etc. $4.200. San Lázaro 71. M-2846.

VENDO EN LUGAR ALTO SALUDABLE, media cuadra ómnibus, tranvías; abundante agua fría y caliente; linda casa portal; sala; comedor, 3 cuartos; lujoso baño intercalado; fogón europeo X-2515

VENDO VISTA ALEGRE Y MAYIA Rodríguez, chalet moderno; jardín; portal; sala; comedor; 2 cuaraos; baño moderno y garage, $3.800. No corredores. Dueño: U-6169 de 2 a 4 p.m.

SE VENDE CHALET MODERNISIMO 2 plantas, calle 18 entre E y F, Almendares, muy barato, gran confort, acabándose de fabricar todo citarón; 2 baños y cocina de lujo con despensa; cinco cuartos, cinco closets, dos portales, una terraza; sala con livingrom y bar, comedor, garage cuarto y servicio sanitario criados, jardín; y traspatio. Puede verse a todas horas. Teléfono M-2863 y F-3131.

VENTAS

48 CASAS

VENDO BARATO CHALET MAMPOSTERIA jardín; portal; sala; comedor; dos habitaciones; baño intercalado; cocina; árboles frutales en producción. Reina 3 entre General Lee y Norte, Marianao.

ALVAREZ Y ROJAS CONSTRUCTORES FO-3137
Vendemos una casa dos plantas propia para renta, nueva sin estrenar, detalles de confort. Véala todas horas Belascoaín y Clavel, una cuadra 4 Caminos.

LUZ CERCA DE EGIDO $8.000
Casa de dos plantas monolítica y estructura de acero, rentando $60 Informes Olózaga 8 esq. 3a. Ave. Miramar FO-3752.

$9.500: ALTURAS ALMENDARES, chalet jardín, portal, sala, comedor, 4 cuartos, lujoso baño, closets, cuarto y servicio criados y garage. Magnífico punto. Informes: Nadal Belga, San Lázaro 553, Telf. A-9173.

SE VENDE EN ALTURAS DE CALABAZAR, preciosa casa quinta, sin estrenar, con 1,200 metros de terreno, construcción mampostería de primera, luz y agua abundante. Informes. Juan Delgado número 516, Telf. X-1045.

CERCA DE MONTE Y CUATRO Caminos casa sala, saleta, 3 cuartos 6x22 $3.500. Obrapía 33 Bolsa de la Habana, señor Pérez o Monte y Zulueta, café Internacional 2 a 5. Sr. Pérez.

FIJESE EN ESTO. RENTA $40 pasaje en Lawton, casa de frente y 7 apartamentos todo moderno $2.800. Bolsa de la Habana, Obrapía 33 Pérez, Café Internacional, Monte y Zulueta, de 3 a 5. Pérez.

SE VENDE PRECIOSA CASA RECIEN construída, calle 9 entre Quinta y Sexta Avenidas: jardín, portal, sala, hall, cuatro cuartos, baño intercalado comedor garage lindísima terraza gran traspatio. Dueño: FO-2269

SE VENDE UNA NAVE DE ACERO de 30 metros por 10 metros por 12 pies altura. Informan Municipio y Justicia.

SE VENDE CASA ACABADA DE fabricar toda citarón y monolítica: portal, sala, comedor, 3 habitaciones con closets, baño de color, cuarto de costura, pantry, cocina, lavadero, garage y dos habitaciones y baño para servidumbre, 22 y Tercera, Miramar: FO-1864.

MIRAMAR: VENDO LUJOSA RESIDENCIA de esquina, acabada construir compuesta dos portales bien orientados, vestíbulo, livingroom 8 x 4 metros, comedor, biblioteca, bar, servicio auxiliar, cocina, pantry. Altos: 4 habitaciones, baño en colores, closets, garage y dos habitaciones con closets y baño completo para la servidumbre: $14,000, 22 y Tercera. Informes: FO-1864.

VIBORA $2.850
PROXIMO A LA CALZADA, PORTAL, sala 3|4; baño; comedor al fondo, patio y traspatio; de cielo raso; es ganga. Informes, Moreno M-7167.

LA SIERRA $5.300
UN GANGA DE OCASION, JARDIN portal, garage, sala, 3|4; baño lujoso; comedor al fondo gran traspatio; 12x47, Moreno M-7167.

VENDO ESQ. MONOLITICA 280 M. establecimiento Buenas Vista, renta $60 $8.000. Bodeguita criolla, calle comercial, San Rafael a Dragones, renta $15, $900.00. Carballo Café «La Diana» Reina y Aguila.

VENDO CASA 2 PLANTAS INDEPENDIENTES calle 23 cerca a 12, Vedado, jardín, portal, sala, saleta, 3 cuartos año intercalado; comedor cocina; cuarto y servicio criados; planta alta 1 cuarto más, es moderna. Precio: $15.000, su dueño FO-7801

$3.900 GRAN CASA EN VIBORA. JARDIN, portal, vestíbulo, sala, recibidor; hall; 5 cuartos; baño intercalado, comedor; pantry; cocina; traspatio. Entrada máquina. Monolítica 800 metros terreno M-1072.

AMPLIACION ALMENDARES
Vendo unos lujosos chalets sin estrenar, jardín; portal; sala; comedor; 3 dormitorios; garage y cuarto altos, precio: $6.000; otros 4 dormitorios; garage y cuartos altos, $7.500 y $7.000 todos; se dan grandes facilidades, para verlos a todas horas, calle 9 y 12, reparto Almendares, oficina Sr. Alpendre, FO-2542

SE VENDE EN MARIANAO REPARTO La Serafina, frente al parque Robau, una casa moderna con jardín, portal, sala, 2|4 comedor, baño y cocina Informa señor Reyes M-5191 de 10 a 2. Precio $2.500.

REPARTO LA SIERRA
Ganga vendo lujoso chalet estilo Colonial 2 plantas 5 dormitorios, garage y un bonito jardín precio $10.800. $7.500 y reconocer $3.300 es una ganga; otro jardín portal, sala, comedor, 6 dormitorios. Precio $6.500 contado $2.000 resto 50 mensuales para ver, a todas horas, Salle 9 y 2 reparto Almendares, oficina señor Alpendre FO-2542.

CERRO. UNA CUADRA DE CALZADA vendo casa mampostería, antigua, portal; sala; saleta; cinco cuartos; comedor; todos grandes; garaje; propia para industria y vivienda. Terreno 16x39 metros. Dueño. Estrada Palma 463, esq. J. Delgado. Santos Suárez.

GRAN NEGOCIO CON $5.000.00 Y $5.000 a pagar 7 años. Vendo una esquina y 5 cosas ubicadas en 800 metros rentan $118.00 mensuales urge venta. Informa a interesados Amistad y Dragones Café de 2 a 4 Angel Alvarez.

VENDO UNA CASA NUEVA UNA cuadra Carlos III $9.500, 2 plantas. Tiene cada planta 2 baños completos modernos, sala, comedor y 3 cuartos y cuartos de criados. Salud 610 U-6616. Lizasoaín.

CASA EN 2,250 PESOS 4 HABITACIONES REPARTO ALMENDARES
Una cuadra Crucero de la Playa, jardín, portal, sala, comedor, 4 habitaciones baño, cocina; patio. Mampostería renta 30 pesos. Informa: D. T. Silva FO-2149 Avenida 7a. No. 88 entre 5 y 6 Buena Vista.

SE VENDE UNA CASA EN LA PLAYA Baracoa. Informan 10 de Octubre Nro. 763

VENDO CASA EN SANTOS SUAREZ $2,000.00 portal, sala, 2 habitaciones, baño intercalado, comedor al fondo, todo moderno. Alberto Cuervo. Metropolitana 342. Teléfono M-2808. O-Reilly y Aguacate.

VENDO UN CHALET DE MADERA de dos plantas, con vista para tres calles, es nuevo, se dan facilidades de pago. Consulado esq. a F. Reparto Almendares, Informan en la misma.

$1.350 VENDO CASA MAMPOSTERIA nueva en «Sta. Amalia» jardín; portal; sala; saleta; dos cuartos; hall, baño; cocina; lavadero; patio. Llave para verla sereno Parque «Santa Amalia» y su dueño Basarrate 209 altos.

REPARTO "LA FLORESTA"
Se venden solares al contado y a plazos, con urbanización completa, atravesados por ómnibus Ruta 15. Tenemos muchas propiedades para vender, de ocasión, también encargo de comprar varias en el Vedado. En ganga 2 en el Cerro. Informes: Nueva Floresta Land Co. Banco Canadá 322, A-8875. Admor. Oscar Díaz Ramos.

VENTAS

48 CASAS

FONOLLAR Y CIA CONSTRUIMOS y reformamos, pídamos precio vamos al campo; tenemos solares en todos los repartos para construir su hogar por poco dinero conseguiréis bonita residencia, precios económicos, buena calidad y facilidades, Llamen FO-2856.

SE VENDEN DOS CHALETS DE UNA planta acabados fabricar, construcción primera, paredes citarón, placa monolítica, marcos caoba, carpintería cedro. Jardín, portal, sala, comedor. 3|4, baño intercalado; pantry; cocina, cuarto criados y servicios; garage, patio y traspatio. Trato directo con compradores. No se pagan corretajes ni sobre precios. Avenida Central, Reparto Kohly. Manzana Gómez No. 264.

VENDO CHALET EN LA CENTRAL antes de Arroyo Arenas; jardín; sala; saleta; comedor; 3 cuartos; baño intercalado; cocina garage para dos máquinas, pozo motor, 8,000 baras ganga 3.800 pesos. Rafael Prado. FO-7801

VENDO CHALET EN LA LISA, JARDIN, 3 portales; sala; saleta, tres cuartos; baño; cocina; garage; patio; todo moderno, 2.800 pesos. Rafael Prado FO-7801

VENDO CUADRA DIEZ MIL METROS con dos casas una grande y otra paqueña Infanta Universidad Estévez y Cruz del Padre, a 40 pesos metro, grandes facilidades pago, razón Edificio Lobo, Consulado y Genios apartamento 1o. B.

BOLETIN DEL DIA
PEDRO DE LA CUESTA
INVERSIONES

VEDADO $7.800
Dos plantas independientes para renta. Techos monolíticos, a 20 metros de la calle 23. Compuesta de: Jardín, portal, sala, 3 habitaciones, baño completo intercalado, cocina y patio. Igual distribución en los altos más un cuarto en la azotea. Pedro de la Cuesta A-8697 y FO-2419.

VEDADO $13.500
Acera de la sombra, A la entrada del Vedado, parte alta, dos plantas modernas, compuesta de: jardín, portal, sala biblioteca; comedor; grandioso pantry; cocina, cuarto y servicio de criados, terraza y garage. En los altos: recibidor; 5 habitaciones, 2 baños intercalados y terraza al fondo. Puede dejar algo en hipoteca si quiere. Pedro de la Cuesta A-8697 y FO-2419.

MARGENES DEL RIO $25.000
Alturas de Kohly. Vedado, Situación topogr;fica excelente. Chalet de 2 plantas con jardín alrededor, portal, terraza, vestíbulo, sala, biblioteca; recibidor comedor; pantry; cocina, 2 cuartos de criados, garage para dos máquinas patio cementado con lavadero. En lo saltos, escalera de mármol, recibidor, 4 grandes habitaciones, 2 baños completos, terrazas al frente y al fondo. Preciosa vista al Bosque de la Habana. Pedro de la Cuesta A-8697 y FO-2419.

MIRAMAR $15.000
Residencia de esquina sin estrenar Dos plantas con jardín alrededor portal, vestíbulo; recibidor; sala; comedor; pantry; cocina; cuarto de criado con servicio, patio y garage. En los altos: Recibidor, 4 habitaciones con closets, 2 baños intercalados, cuarto de chofer con servicios y terrazas. Puede dejar parte en hipoteca si quiere. Pedro de la Cuesta A-8697 y FO-2419.

NICANOR DEL CAMPO $9.700
En la gran calle 6. Acera de la sombra. Moderna residencia de dos plantas con jardín, portal, sala; biblioteca, comedor, barra; terraza, pantry; cocina; cuarto y servicio de criados; garage y traspatio. En los altos: 3 grandes habitaciones, baño intercalado de lujo en color y terrazas. Pedro de la Cuesta A-8697 y FO-2429.

ALMENDARES $5.700
Esquina de brisa. Dos años de construída con jardín, portal, sala; hall, 3 habitaciones, baño intercalado, comedor cocina; cuarto alto con servicio, garage y patio. Pedro de la Cuesta A-8697 y FO-2419.

AMPLIACION ALMENDARES $3.800
Compuesta de: jardín; portal; sala; comedor; 2 habitaciones; baño completo intrcealado pantry; cocina; entrada para garage y traspatio inmenso. Está desocupada y acabada de pintar. Pedro de la Cuesta A-8697 y FO 2419.

AMPLIACION ALMENDARES $6.500
Precioso chalet de dos plantas compuesto de: jardín; portal; sala, comedor, cuarto con baño, cocina; pantry. y garage. En los altos: 2 hermosas habitaciones, baño intercalado y terrazas. Pedro de la Cuesta A-8697 y FO-2419.

AMPLIACION ALMENDARES $9.000
En la gran calle Doce. Residencia de una planta, preparada para altos. Con jardín, portal, sala, hall; 4 habitaciones; baño intercalado, comedor al fondo, pantry; cocina; terraza sevillana al fondo gran jardín con frutales; traspatio. cuarto de criados con servicios. Mide 13x53. Calle Doce entre 3a. y 4a. Avenida. Al lado del tennis. Pedro de la Cuesta A-8697 y FO-2419.

SANTOS SUAREZ $7.500
Residencia moderna. Cuatro meses de construída. Carpintería de caoba. Jardín, portal, sala, hall, 4 habitaciones con closets, comeor al fondo, baño intercalado, cocina; patio con lavadero Pedro de la Cuesta A-8697 y FO-2419.

OBRAPIA NUM. 308 ALTOS DEPARTAMENTO NUM. 1

VENDO CASA $3,500, TIENE SALA, saleta, tres cuartos bajos y uno alto, azotea, fíjese en la medida: 6x20 metros, cerca Monte e Iglesia San Nicolás. Informan: G. Llanes, Sitios 76. Tel. M-2632. Llanes.

VENDO CASA $2,500.00 TIENE PORTAL, sala, comedor, dos cuartos de 4x4, cocina y baño, todo muy amplio y nuevecita, una cuadra de la Calzada de Diez de Octubre, Víbora. Informan: G. Llanes. Sitios 76. Tel. M-2632.

LOMA CHAPE No. 4.600
Vendo casa jardín; portal; sala; saleta; tres cuartos; comedor al fondo; baño moderno; punto muy alto, fresco, nuevecita; parte contado. Informan J. Ilanes. Sitios 76 Telf. M-2632.

AMPLIACION ALMENDARES. DOS chalets juntos pegados Línea Playa, acera brisa, fabricación moderna, extra, cada uno $5.500, con 4 habitaciones garage; lujoso baño; demás comodidades. FO-1004 e I-6205.

SE VENDE CHALET MODERNISIMO 2 plantas, calle 18 entre E y F. Almendares, muy barato, gran confort; acabándose de fabricar todo citarón; 2 baños y cocina de lujo co ndespensa: cinco cuartos; cinco closets; dos portales; una terraza; sala con livingroom y bar, comedor, garage, cuarto y servicio sanitario criados, jardín y traspatio. Puede verse a todas horas. Telfs. M-2863 y F-3131.

VENDO CASA $2.500.00 TIENE PORTAL, sala; comedor, dos cuartos de 4x4, cocina y baño; todo muy amplio y nuevecita, una cuadra de la Calzada de Diez de Octubre, Víbora. Informan G. Llanes, Sitios 76. Teléfono M-2632.

LOMA CHAPLE $4.700
Vendo casa jardín; portal; sala; saleta; tres cuartos; comedor al fondo; baño moderno; punto muy alto, fresco, nuevecita; parte contado. Informan: G. Llanes, Sitios 76 Telf. M-2632.

VENTAS

48 CASAS

NICOLAS GOMEZ, CONSTRUCTOR. Vendo casa dos plantas independientes, buena renta. Fabrico cualquier lugar, no importa condiciones. Estudios:: FO-3471

LA SIERRA, JARDIN, PORTAL, SALA, hall, 6 cuartos, baño intercalado lujoso comedor, pantry, cocina, garage, traspatio. $2.200.00 y reconocer $4,000 en hipoteca moratoriada. M-1072.

VENDO CASA $3.500 TIENE SALA tres cuartos bajos y uno alto, cocina y baño mampostería azotea, pisos mosaicos, pegado Tejadillo p Monserrate. Informan J. Llanes, Sitios 76 Telf. M-2632.

$3.750 VENDO CORRALES CASA 2 plantas, sala, 2|4; comedor; tengo $1.500 $2.000 para hipoteca San Leopoldo Esquina 20x20: 40 U-2289.

SE VENDE CASA MODERNA CALLE 18 entre E y F. Ampliación de Almendares en 6.000 pesos. Informes: The Trust Company of Cuba. Obispo 257.

AMPLIACION DE ALMENDARES cerca doble línea tranvía, casa amplia fabricada en 800 varas terreno. $1,600.00. Diego Pérez, Obispo 307. M-6872.

LA SIERRA: $5,500
Preciosa casa nueva jardín, portal sala; hall; 3 cuartos; baño lujoso, comedor; cocina; pantry; garage; gran traspatio. Trato directo O-Reilly 251 Depto. 407 M-1072.

BUEN NEGOCIO
8% libre esquina moderna 3 plantas bajos comercio, cerca de Prado. Trato directo. Precio $$9.000. Informan I-3440.

VENDO REPARTO LA ESPERANZA, una quinta con casa madera grande 3.500 metros terreno, $2.500; otra casa chica 1.800 metros terreno, 1.100 pesos. Fonts. Teléfono U-1393

VENDO DIRECTAMENTE CASA ANTIGUA $3.600. Calle Suárez; siete habitaciones, renta 45 pesos; doy facilidades. San Francisco 355, Porvenir y Octava, Víbora. Segura.

GRANDES OPORTUNIDADES PARA RENTA QUINTANA E HIJO

En lo mejor de la Habana, Edf. moderno rentando $500.00. Precio $48.000.00; otro de esq. rentando $220.00. Precio $22.000.00. Informan Quintana e Hijo, Chacón 203 M-8182.

Paseo del Prado, Edf. de esquina 4 plantas, rentando $500.00. Precio $60.000.00. Galiano casa moderna 3 plantas. Precio $17.000. Informan Quintana e Hijo, Chacón 203 M-8182.

Calle Lealtad, casa moderna, 3 plantas. Precio $13.500.00, calle Escobar esquina moderna 4 plantas. Precio $26.500.00; Tejadillo esquina 3 plantas $9.000.00. Informan: Quintana e Hijo, Chacón 203, Telf. M-8182.

Ensanche Habana casa moderna 2 plantas, 4|4 cada planta. Precio: $12.500.00; otra de esquina 2 comercios 5 casas renta $200.00. Precio $22.000.00. Informan Quintana e Hijo, Chacón 203, M-8182.

Belascoaín casa moderna 2 plantas 3|4, cada planta, baño en colores. Precio $10.500. Salud 3 plantas, comercio, 4|4 cada planta, $18.000.00. Informan Quintana e Hijo, Chacón 203, M-8182.

Vedado, 17 residencia moderna esquina 6|4, 2 baños, garage 2 autos. Precio $35.000.00; calle 13 chalet 2 plantas 5|4 y demás comodidades $12.000.00. Informan: Quintana e Hijo, Chacón 203 M-8182.

Vedado, Edf. esquina 3 plantas, rentando $320.00. Precio $35.000; otro calle 17 renta $600.00. Precio $50.000.00, Informan Quintana e Hijo, Chacón 203. M-8182.

Vedado, Paseo casa 1 planta moderna 5|4, garage y demás comodidades. Precio $7.000.00 y reconocer $7.500.00 hipoteca moratoriada. También se alquila 1 febrero. Informan Quintana e Hijo, Chacón 203 M-8182.

Miramar, regia residencia con 1,252 varas próxima 5a. Ave. $12.500.00; otra esquina 4|4, 2 lujosos baños, garage y demás comodidades $15.000.00. Informan Quintana e Hijo, Chacón 203 M-8182.

La Sierra, residencia 4|4, baño completo üarage 1.4 y servicio de criados, patio con frutales. Ganga en $7.000.00. Véala hoy mismo. Informan Quintana e Hijo, Chacón 203. M-8182.

Ampliación de Almendares, terrenos casas modernas de $3.000.00, $4.000; $6.000; $8.000; » $11. mil, con 6.4, 2 baños y garage para 2 autos. Informan Quintana e Hijo, Chacón 203, M-8182.

Ampliación de Almendares, calle 12 solar 12x42 a 3.00; calle 11, 15x35 a $3.00; Ave. 9, 14x47 a $2.00; calle 3, 14x47 a $1.50. Quintana e Hijo, Chacón 203, M-8182.

Alturas de Almendares, parcela de 15x35 a $6.00; otra de 12x38 a $5.50; otra de 16x40 a $6.00. Informan Quintana e Hijo, Chacón 203 M-8182.

Miramar, parcela de 30x30 a $5.00; otra de 20x30 a $3.50; otra de 23x50 a $4.00; muchas más a precios inigualables. Informan Quintana e Hijo, Chacón 203. M-8182.

Vedado, calle 8 solar de 13.66x50 a $9.00; otro de esquina Paseo 1.600 metros a $11.00; otro 17, 22x50 a $7.00. Quintana e Hijo, Chacón 203, M-8182.

VENTAS

48 CASAS

INDUSTRIA 3 PLANTAS
Monolítica, cerca de Malecón, acera sombra, sala, recibidor 3 habitaciones, baño intercalado, comedor, cocina; cuarto y servicio criados; 2 puertas entrada en cada piso subida al frente para todos los inquilinos, con su llave cada uno. José B. Fernández, Obrapía 308, M-7430 y M-1506.

VENDO CASA DE VECINDAD CON siete habitaciones y una accesoria dos servicios; dos duchas; renta $40, precio: $2.900. calle Estévez a cuadra y media de la Calzada de Infanta. Teléfono U-6721

SE VENDE LA CASA CALZADA ESQ a I. Vedada esquina fraile, propia para clínica, colegio o fabricar apartamentos, 2.500 m2. Facilidades de pago. Trato directo. Manzana Gómez No. 264.

REPARTO ALMENDARES CASA nueva de dos pisos, 4|4, 2 baños y demás comodidades, fabricado por el dueño quien informa, FO-1604.

SAMA 25, MARIANAO
Admito ofertas razonables compra esta amplia y sólida casa, zaguán, 2 salas; galería; 9 cuartos; salón alto, etc4, patios frutales y mucho terreno. También por el terreno contiguo que mide 2.500 metros. Informes: Sala y Godoy, Habana 551 altos. Teléfono M-2943

GRAN NEGOCIO CON $5.000.00
Y $5.000 a pagar 7 años. Vendo una esquina y 5 casas ubicadas en 800 metros rentan $118.00 mensuales urge venta. Informa a interesados Amistad y Dragones Café de 2 a 4 Angel Alvarez.

49 SOLARES

AGUSTIN SOLIS
Compostela 314, entre Obispo y Obrapía. Teléfono M-2751.

VEDADO. PARTE ALTA PARA RENTA, 468 metros terreno, 3 plantas modernas, bajos: comercio y 2o. y 3o. pisos, apartamentos, rent maensual $270. Precio: $27.000. Solís, Compostela 314. M-2751.

VEDADO, CALLE 2, PARTE ALTA, casa moderna, 10x23 metros, una planta jardín portal, sala, hall, 3 habitaciones; baño completo; comedor al fondo, cocina; patio; garage $4.500. Salís, Compostela 314. M-2751.

VEDADO, CALLE B, PARTE ALTA solar completo una planta monolítica jardín; portal; sala; recibidor; hall c antral, 5 habitaciones, 2 baños, intercalados completos; despensa; pantry; cocina; cuarto y servicios criados; patio y garage, $25.000. A, Solís, Compostela 314. M-2751.

HABANA, PARA RENTA CALLE San Miguel cerca Neptuno, 3 plantas monolíticas, 2 casas al frente y 11 apartamentos, rentas $285. Precio: $32.000. A. Solís, Compostela 314. M-2751.

MANRIQUE CERCA NEPTUNO, gran residencia, 360 metros terreno, 2 plantas, frente cantería, techos monolíticos, sala saleta gabinete; 5 habitaciones; 2 baños intercalados completos, comedor al fondo, cuarto y servicios criados (cada planta). Precio $10.000 y reconocer hipoteca moratoriada $16.000. A. Solís, Compostela 314 M-2751.

SANTOS SUAREZ, SAN BERNADINO parte alta, esquina, una planta cielo raso, sala, comedor 3 habitaciones; baño completo; cuarto criados y garage. Precio: $3.600. A. Solís Compostela 314. M-2751.

REPARTO LA SIERRA. VENDO HERMOSA parcela, la mejor situación 13-30 acera sombra, precio económico vendo varias casas acabadas de construir. Informa Abel Rodríguez, 9 esquina 10. FO-2212

SE VENDE PARCELITA DE ESQUINA 11x25 varas, oportunidad. Steinhart y Robau, Marianao. Dos líneas de tranvías al frente. Informa su dueño. Telfs.: FO-1749 y A5-1722.

POR $325.00 PARCELA EN LAWTON, calle 16 entre A. y B., brisa, 8 x 24 varas, ómnibus y tranvías por el frente, calle asfaltada. Por $400.00 contado y $400.00 a plazos, parcela en La Habana, Clavel entre Infanta y Pajarito, mide 100 varas. Dueño: F-4232.

MIRAMAR GANGA $2.50 VARA
Solar completo (1.251 varas) a la entrada del Reparto y reconocer censo de $675. Informes Olózaga 8 esq. 3a. Ave. Rep. Miramar FO-3752.

VIBORA, UNA CUADRA 10 DE OCTUBRE, cualro del paradero, junto al paradero ruta 15, solar 12 x 58: $1.20 vara; 11 x 36, en $650.00. Josefina y Agustina: I-3055.

SE VENDE UNA MAGNIFICA PARCELA de terreno en Séptima entre 28 y 30, reparto Miramar, Informa su dueñae Telf. FO-3708.

SOLAR CALLE 16, LAWTON 12x41 varas a $2.00. Urge venta. Informes Dolores 212, Telf. I-7220 de 10 a 1. Elpidio Díaz.

VEDADO: PRECIOSAS PARCELAS 15.27x25.47 en $2.500; otra 12.56x37.38 en $2.700. En Miramar solar esquina 23.73x57 $1.900.00; parcelas 13, 14 y 15x30 a $4.80. M-1072.

EN LA PLAYA DE MIRAMAR VENDO magnífico lote de terreno de 800 metros con frente al mar. Muy apropiado para balneario o para fabricar residencia. Se vende barato por necesidad de partir herencia. Informa: G. del Monte. Habana 264 M-2474.

MIRAMAR PARCELA 2.750 PESOS
Lindísima esquina medida ideal 30 varas de frente por 26 de fondo total 780 varas. Trato directo. No corredores. Unico precio. FO-2959.

VENDO $2 50 METRO SOLAR DE 1,086 metros esquina Avenida de Acosta y Santa Catalina, Víbora (hay sembrado maloja). Parcelo y doy facilidades de pago. Alberto Cuervo. Edificio Metropolitana 342. Telf. M-2808.

VENDO LADO SOMBRA HERMOSO solar de centro en Ayestarán entre Lugareño y Bruzón, a cuadra y media de Carlos III. Informan Sr. Fernández, escuela Profesional de Comercio, de 2 a 3.

VEDADO, VENDO SOLAR, CALLE 28 entre 19 y 21, mide: 10x58 metros. ¡Ganga! en $2.300.00. A. Solís, Compostela 314. M-2751.

VEDADO, CALLE 20 CERCA 23, MIDE 10x23 metros $6.25. Calle 19 Esquina 24x17 $6.50 metro Loma Chaple frente tres calles 922 varas $1.95. Jorge González. Aguiar 206. M-7785.

EN GUANABACOA, FRENTE A Jardines La Cotorra, calle Martí 136 se vende 1,500 metros terreno sembrado con árboles frutales, casita madera amueblada, pozo, luz eléctrica, en $850.00 contado. Rutas 5 y 29 delante casa. Situación ideal para comercio o industria.

GANGA. SANTOS SUAREZ. PARCELA $380.00. Situada calle Dolores entre Zapotes y San Bernardino, mide 16x13. También solar calle Mangos, próximo Calzada, mide 305, varas. $900.00. Marrero, M-7774.

FRENTE CALZADA COLUMBIA Y Avenida de las Palmas, solar 12 por 26.50. $800.00. Una esquina frente Línea, 420 varas. $1.25 vara. Marrero. Aguiar 117. Telf. M-7774.

UNICA OPORTUNIDAD FRENTE Colegio Belén, Parcela, mide 10 por 28.50. $900.00 Tengo mayor medida, esquinas y centros, también frente Calzada, lo que pueda desear. Marrero. Aguiar 117. M-7774.

VENDO LADO SOMBRA HERMOSO solar de centro en Ayestarán entre Luñareño y Bruzón a cuadra y media de Carlos III. Informan señor Fernández, Suárez M-6434 de 2 a 3.

VENTAS

49 SOLARES

ALMENDARES, SIERRA, ALTURAS MIRAMAR. SOLARES
De todas las medidas y precios al alcance de todas las fortunas. Buenas calles y las mejores vías de comunicación: 12 por 22; 22 por 21, esquina 10 por 45; 32 por 45, esquina: 22x22 esquina. Fabrique su casa a gusto. Informes personalmente al comprador.
VICTORIANO ALVAREZ
14 esquina a D. Almendares FO-3786

VEDADO
a $5 metro
Calle 4 esquina a 35, esquina de fraile. Se dan facilidades de pago.
GONZALO
M-6543

GANGA. SOLAR EN LA CALLE 28 entre 19 y 21, Vedado, mide 9.1|2x60, total 533 varas, se regala en $2.000. Su dueño Salud 520, bajos.

SE VENDEN DOS SOLARES, UNO de centro y otro de esquina, en la calle D y Primera, Vedado. en la ampliación del nuevo Malecón. Informes: F-4818 de 1 a 4 p.m.

ALTURAS DE ALMENDARES, VENDO solar frente Avenida América 766 varas. Informan teléfono F-5735.

SE VENDE UN SOLAR EN EL REPARTO «La Lira» Calle Torre entre Saco y Carretera de Mantilla mide 9x30, vara $4.00. Informan Rivero. Teléfono A-0362 Rayo 265.

¡GANGA! OCHOCIENTOS METROS de terreno con tres cuartos grandes de mampostería y servicios en Marianao cerca de toda comunicación en novecientos cincuenta pesos. Informa Serrano Rastro Nro. 110 tabaquería.

PARA INDUSTRIAS LOTE DE TERRENOS
El mejor situado para establecer industria de importancia Mide 17,410 varas cuadradas superficiales, tiene alcantarillado, agua, luz y teléfono, linda con ferrocarril de Havana Central, entre los paraderos Batista y Bien Aparecida, lindando además con el río de Luyanó. Precio: $1.50 vara.
Además varios lotes más pequeños situados en el Reparto Batista, muy próximos a Luyanó y con muy buenas vías de comunicación. Para más informes Jorge Batista, E y Doce, teléfono X-2874.

MIRAMAR PARCELA $2.800
Parcela de esquina 20 varas de frente por 30 varas de fondo alrededor 600 varas $2.800. Informes Olózaga 8 esq. 3a. Ave. Rep. Miramar Teléfono FO-3752.-

INVERSIONES RAPIDAS
Solares de todas las medidas. Casas de todos precios. Solvencia moral y económica. Véame o llámeme sin compromiso de ninguna clase para usted. Vendo y compro casas y solares. Dinero en hipoteca en La Habana y repartos. Mucha reserva, prontitud y honradez en las operaciones. Victoriano Alvarez. FO-3786. 14 y D. Reparto Almendares.

SE VENDEN SOLARES REPARTO Kohly, Alturas, primer reparto Salida Puente: Almendares, el de más porvenir por ser el más próximo al Vedado, por lo saludable, por su gran altura y fresco, por su panorama no igualado en ningún Reparto, por su hermosa vista al Río Almendares. Solares chicos en el Vedado, calle 32 entre 25 y 27 y las esquinas de 30 y 27 y 28, próximas a 23. Trato directo con comprobadores. No se pagan corretajes ni sobre precios. Manzana Gómez No. 264.

VENDO SOLARES REPARTO KOHLY gran altura sobre Río Almendares, otro esquina calles 23 y 25; otro esquina Calzada y Paseo Vedado. FO-1513. FO-2503. Facilidades pago.

LO MAS ALTO Y FRESCO DE LA Habana, Patrocinio entre J. B. Zayas y L. Caballero, Loma del Mazo, 600 varas en $1,400, Informes, teléfono F-6364.

50 FINCAS RUSTICAS

AGUSTIN SOLIS
Compostela 314, entre Obispo y Obrapía. Teléfono M-2751.

FLORIDA, CAMAGUEY, 164 CABALLERIAS, tierra primera y segunda, 18 caballerías, monte firme. 10 cbs. hierba güines, frutales y palmar, atravesaca río y lagunas fértiles, cercada, casas campo $35.000. A. Solís, Compostela M-2751.

HOYO COLORADO, 1 1|2 CABALLERIAS a 50 metros Carreteras Central, arboleda, palmar; pozo tierra colorada y mulata. $6.000. También se cambia por casa Habana o Repartos. A. Solís, Compostela 314. M-2751.

BEJUCAL, FRENTE CARRETERA, una caballería buen batey, 28 kls. Habana, tierra colorad primera, cercada, casa tabla y guano, casa tabaco, pozo; hermosa arboleda y palmar $2.750. A. Solís, Compostela 314. Teléfono M-2751.

SALUD, MEDIA CABALLERIA, TERRENO colorado primera, casa tabla y tejas, pozo fértil; tanque alta; 2 casas más cubierta de frutales, palmas, cocos, produce $200 anuales $2.000. A. Solís; Compostela 314. M-2751.

SALUD, 1 1.4 CABALLERIA, TERRENO colorado, 600 frutales clases, casa tabla y tejas, casa maíz pozo fértil equipado, a medio kl. ferrocarril y frente a carretera, $3.500. A. Solís Compostela 314. M-2751.

CAIMITO, 2 CABALLERIAS, TERRENO colorado primera, casa mampostería y tejas, 4 casas guano y tabla, pozo fértil, tanque elevado, 1.500 palmas 500 frutales; cercada piedras, dedicada frutos menores, 35 kls. Habana. $6.000. A. Solís, Compostela 314, M-2751.

CONSOLACION DEL SUR, 3 LEGUAS Carretera Central, 10 cbs. terreno lylano bueno, dedicado ganado, casa campo, laguna, frutales $2.000. A. Solís. Compostela 314. M-2751.

VENDO FINCAS RUSTICAS
de 2 a 6 caballerías y se cambian por casas en la Habana, Vendo y Cambio lote casas buena renta. Véame Galiano 509 Benjamín García.

VENDO, FRENTE CARRETERA CAIMITO media caballería, terreno llano, colorado, fabricado cercada, arboleda frutales, platanal, pozo fértil, regadía, $2.200, facilidades pago. Juan Miguel Fernández Vereda Nueva.

VENDO ARROYO ARENAS, FINCA una caballería a cinco minutos de Sans Souci, terreno alto propio finca recreo o reparto urbano. $7.500. No corredores. M-3887.

AYESTARAN: VENDO VARIOS LOTES todos con frente a esta hermosa Avenida, de gran porvenir y que será el Centro de la Habana. Venga y vea planos. Informa G. del Monte. Habana 264. M-2474.

PRECIOSA FINCA CARRETERA
Central a veinte minutos Habana, una caballería, lujoso chalet, llena de arboleda. río, pozo, motores, luz eléctrica. Lluria, Metropolitana 213.

M.E.C.D. 2016

VENTAS

50 FINCAS RUSTICAS

ARROYO ARENAS: JUNTO A LA Ermita, se venden finquitas de varios tamaños; todas frente a carretera, cómodas comunicaciones; precios bajos y facilidades pago. Vea planos. Guillermo del Monte. Habana 264. Teléfono M-2474.

51 ESTABLECIMIENTOS

NO HAGA CASO DE VERSOS NI DE FALSAS PROPOSICIONES AL HACER INVERSIONES. ACUERDESE DE LOS CONSEJOS

Si usted desea comprar establecimiento del giro que le guste con poco contado. vea a Alvarez. No obstante puede usted informarse antes de hacer ningún negocio. El que le avisa no lo engaña. Informes gratis y sin espejuelos de aumento. Amistad y Dragones, Café. Angel Alvarez.

SE VENDE UNA SASTRERIA Y CAmisería, punto céntrico de la Habana con treinta años de establecida; muy acreditada; para más informes. Teléfono A5-4381 de 9 a 12 a. m.

¡EN ORO, PLATA O PAPEL, O EN MONEDA FRACCIONARIA, LE VENDO UNA GRAN BODEGA EN LA ZONA DE MURALLA

Negocio de rechupete a precios de rajatabla, sólo los tiene Suárez ,en lo mejor de la Habana. Informes gratis: Suárez, Belascoaín y Desagüe, café, de 1 a 6.

VENDO EL MEJOR CAFE-CANTINA de La Habana, 1 años de contrato. También lo arriendo con opción a compra. Trato con el interesado exclusivamente. Informes: Arrojo, Belascoaín 412 y Zanja, café «El Sol de Cuba».

SE VENDE PELUQUERIA BIEN SItuada muy barata por embarcar, también muebles casa particular. Informan Prado 164.

BODEGA CANTINERA EN ESQUIna vendo $600 sin deudas. No puedo atenderla. Informes Calzada Luyanó 485 Dueño.

VENDO GRAN HOTEL EN PRADO muy barato, casas huéspedes, tienda ropa, botica $3.500. Gran cine 1.000 lunetas, $5.500. Otro $4.500. Cafés lecherías pegadas Parque Central baratas barras cafés bodegas. Vidrieras tabacos desde $450 a $2.500. Panaderías, solicito socio para gran Hotel; otro barra; otro fabricar jabón; otro tienda ropa; otro sastería; otro bodega, otro café. Prado y Dragones café M-4739 Yanes.

FARMACIA SE VENDE LA MEJOR situada farmacia en el más rico pueblo de la provincia de Oriente. Para informes dirigirse a Carlos González, Escobar 118 primer piso de 12 a 2 y de 7 a 9.

VENDO CASA HUESPEDES AMUEblada $650.00 toda alquilada, deja utilidad para vivir familia sin pagar renta. Muy fácil de atender. Urge por marchar, informes: Prado 65, de 1 a 3.

SORPRENDENTE Y VENTAJOSA venta. Por inmediato embarque cedo negocio casa huéspedes pequeña. Morro No. 9 altos. Sr. Roca. Hay contrato.

GRAN OPORTUNIDAD SE VENDE el cafecito «Mi Bohío» por no poderlo atender, con capacidad para matrimonio. Visítenos y se quedará con él. Ave. de Porvenir No. 159 Reparto Batista.

SE VENDE LA BARBERIA DE VIRtudes No. 155 entre Industria y Amistad. Tiene un operario que deja los gastos. Informa al Telf. A-0898.

RELOJERO. ¡GANGA! POR TENER que embarcar vendo una mesa componer relojes con toda herramienta necesaria y una vidriera para venta con quincalla y relojes, barato, urge venta. Obrapía 558 entre Bernaza y Monserrate.

BODEGA EN CALZADA $800

Sola en esquina tiene cantina libre deudas y una lechería en $900, cerca Parque Central y un café en $3.000 modernísimo y bien surtido, esto lo vende Alvarez. Infórmes sin cuentos, en Amistad y Dragones café de 1 a 5 y de 7 a 10 noche en San José y Belascoaín café: Angel Alvarez.

UN BUEN NEGOCIO VENDO POR no poder atenderla una fábrica de vinos con buena clientela y por poco dinero Teléfono X-1872.

VENDO $450 LUJOSA FONDA PROpia para señora; una vidriera tabacos por enfermedad $400. Kiosco batidos $225. Arriendo una barrita. Teniente Rey y Villegas, vidriera café. Alfredo.

VENDO VIDRIERA TABACOS Y CIgarros. La doy muy barata por tener que hacerme cargo de otro negocio. Informan Teniente Rey y Aguacate.

SE VENDE UNA BUENA BODEGA con cantina y buena marchantería. Informa: A. Rodríguez Platino 41. Cerro.

VENDO UN CAFE-LECHERIA, EN lo más céntrico de la Habana, por no poderlo atender. Buen contrato, poco alquiler, informan Industria 15, bajos, entre Genios y Refugio. No corredores.

POR FALLECIMIENTO DE SU PROpietario, vende sombrerería «Boston», Plaza del Vapor 33, por Galiano ,propio para cualquier clase de comercio ,alquiler muy barato. Informes, Factoría No. 59, Tel. M-1966.

FUENTE DE SODA (VENDO UNA) en buen punto equipo moderno, con tribuciones al corriente, por no poderla atender la regalo en $275.00. Informa Remis, Corrales y Cienfuegos La Gran Vía.

VENDO BODEGA CANTINERA BArata, Calzada sola esquina, alquiler: $15. Comodidad de familia, cuatro años contrato con $500; admito socio trabajándola él mismo. Informan M-7138 de 2 a 4.

TRASPASO. SE TRASPASA CASA 9 habitaciones con zaguán, da a dos calles, paga poco alquiler, deja ganancias, por enfermedad del dueño, punto céntrico. Informan M-9670.

PARA NO PERDER EL TIEMPO: Busque referencias antes, después, ofrezca por «Los Muchachos». Quincalla y cigarros en cantidad. Neptuno 607 entre Escobar y Gervasio. Teléfono U-5060.

APROVECHE GANGA. —VENDE kiosco «Toyitos» con fuente de soda, café, dulces; cigarros y tabacos, en $400.00 de contado o $500; facilidades de pago. Para verlo todos los días de 8 a 10 de la noche en Calzada de Luyanó Nro. 8 casi esquina a Toyo.

VENDO LA FONDA POR TENER que ir a España, no pierda esta oportunidad Calle muy comercial. Está todo al corriente, calle Salud No. 11 entre Rayo y Galiano.

SE VENDE UNA SASTRERIA Y CAmisería, punto céntrico de la Habana con treinta años de establecida; muy acreditada; para más informes Teléfono A5-4381, de 9 a 12 a. m.

SE VENDE MUEBLERIA, COMPRAventa, más de veinte años establecida, inmejorable local, o se admite socio poco capital para separar otro negocio. Informes: Rodríguez No. 16 Teléfono I-1259 Pérez.

52 BOVEDAS Y PANTEONES

CAPILLA FRENTE AL PANTEON de los Bomberos, de cantería, una oportunidad. Más su valor es de siete mil pesos; lo regalo en tres mil ochocientos. Telf. M-2632

BOVEDA. VENDO EN LA PARTE intermedia de granito por embarcarme, la regalo en $115, apúrese; Dueño Vedado, calle Dos 271 entre 31 y 33. Angel

53 AUTOMOVILES-ACCESORIOS

SE VENDE CHEVROLET MASTER 1936, magníficas condiciones 19 número 71, altos, entre Paseo y A., Vedado.

VENTAS

53 AUTOMOVILES - ACCESORIOS

ASOMBROSA LIQUIDACION DE AUTOS DE USO
VENGA Y HAGA SU OFERTA

1938 Buick Sedan 4 pts. con baúl.
1937 Buick Sedan 4 pts. con baúl.
1937 Buick convertible.
1937 Pontiac 4 pts. baúl.
1937 Chevrolet 2 pts. baúl, radio.
1936 Studebaker 4 pts. baúl, radio.
1936 Ford 4 pts. con y sin baúl.
1935 Chevrolet 4 pts. baúl.
1934 Chevrolet 2 y 4 puertas.
1933 Ford 2 puertas muy buenos.
1930 Ford cuña convertible.
Graham 1935 y 1936 muy baratos. y muchos más estamos liquidando por falta de local.
muchas facilidades de pago.
CUBAN AMERICAN AUTO CO. S. A.
Marina No. 67. esq. a Vapor (Frente al Torreón)

VENDO FORD MODELO 1937, MOtor 60 caballos, 4 puertas, vestidura de cuero y baúl, precio $550.00. Verlo en garage Pelletier, San Lázaro e Industria A-8223.

VENDO FORD CUÑA 36 DE PAQUEte, Plymounth 37, 4 puertas, baúl y piel. Vea estas gangas le tomo su carro. 23 entre 12 y 15 garage P. por Cecilio.

CHEVROLET 1934 SE VENDE BARAto dos puertas, radio, gomas casi nuevas. Véalo garage Eureka, Concordia y Lucena. Informa López, también teléfono U-5582.

SE VENDE FORD SEDAN DE CUAtro puertas, del año 35. Está en mtagníficas condiciones de mecánica y en general. Siempre manejado por su dueño. Para Informes, teléfono F-3638

PACKARD CERRADO, 7 PASAJEROS completamente nuevo, pintura fábrica: $400.00, Verse; calle Industria 522, Telf. A-7709.

FORD DEL 37 60 HP. DE LUJO 4 puertas completamente nuevo. Doy facilidades de pago. Arjona Hornos 68 Teléfono U-6522.

CHEVROLET DEL 34 DE 2 PUERtas Standard de los económicos en perfecto estado de mecánica y pintura. Doy facilidades de pago. Arjona Hornos 68, Telf. U-6522.

ESPECIAL PARA EL CAMPO $80 GOmas nuevas funcionamiento garantizado cuña Victoria Graham Primer Manzanares, Maloja entre Ayestarán Infanta.

GANGA: FORD VICTORIA DEL 32, como nuevo, 5 gomas paquete, se sacrifica en $275. Informan Teléfono M-2201.

VENDO SEDAN CUATRO PUERTAS Ford 1935 De luxe con radio, reloj eléctrico, buenas gomas, protector, doble visera doble limpiador. Barato. Solo contado. FO-1422.

VENDO EN $150.00 UN AUSTIN EN perfectas condiciones. F1-7481, calle H 405 altos, Vedado.

VENDO FOR 1931 VICTORIA BUEno de gomas, amortiguadores y acumulador nuevo. Se da barato. Informan Man ana de Gómez 431.

VENDO FORD 1937 85 H.P. CUATRO puertas; perfecto estado, usado particular. Informan Garage Eureka, Concordia 557

SE VENDE UN CAMION SEDAN-Delivery Chevrolet 1935, propio para reparto de tabaco, café o tintorería, casi nuevo, garantizado. Precio de ganga. Puede verse en Oquendo 62, garage, después de las 4 de la tarde.

SE VENDE UN LIMOUSINE PACkard, de 7 pasajeros, en buenas condiciones y con buenas gomas. Diríjase al Séutimo Piso del Edificio del Royal Bank of Canadá. Aguiar y Obrapía.

VENDO CAMION FORD ESTA EN buenas condiciones se da barato. Beatriz esq. a Segunda Víbora I-6552.

GANGA FORD DEL 37 DE 60 H. P. carrocería y motor como nuevos. Verlo 17 esquina a A. Vedado. Teléfono F-6055

VENDO $200 BABY PACKARD CErrado del 30. Lo cambio por carro chico dos o 4 puertas, una bomba de gasolina 5 galones pedestal en $70. Teniente Rey y Villegas Vidriera café. Alfredo.

MAGNIFICO FORD SEDAN CUAtro puertas 1938 60 HP. completamente nuevo; doy facilidades. Arjona, Hornos 68 Telf. U-6522

CUÑA CHEVROLET 1936, COMO nueva, en ganga y con facilidades. M-1870 y F-6882.

SE VENDE FORD SEDAN DE CUAtro puertas, del año 35. Está en magníficas condiciones de mecánica y en general. Siempre manejado por su dueño. Para informes, teléfono F-3638.

PACKARD CERRADO 7 PASAJEROS 131, cinco gomas nuevas, en $200.00 contado. Véale garage Cuba entre Amargura y Teniente Rey.

¡GANGA! CHEVROLET DOS PUERtas del 35, en perfectas condiciones. Urge venderlo, véalo en Maloja frente a Gervasio. Sr. Martínez. Tel M-4358.

CARROS USADOS DE TODOS MOdelos, Ford, Chevrolet etc. Precios de gangas. Véalos, infórmese nuevo plan de ventas a plazo. Facilidades nunca ofrecidas. Agencia Ford. Concha y Luyanó.

EL MEJOR AUTOMOVIL USADO: Packard 6 y 8 cilindros. Ninguno más económico, cómodo y seguro. Ninguno conserva más tiempo su estilo moderno y su valor.

OMNIBUS CHEVROLET
Se vende Rutas 21 y 22 trabajando. Urge venta informes: Cienfuegos y Apodaca, bodega, de 12 a 2 y de 7 a 9 Telf. M-4454, también vendo Studebaker paseo $350.

SE VENDE UN CAMION MACK DE 3 1|2 toneladas en perfecto estado de funcionamiento. Informan en Casa Clemente Huertos, Concha No. 356 esquina a Justicia. Luyanó.

SE VENDE UN LIMOUSINE PACkard, de 7 pasajeros, en buenas condiciones y con buenas gomas. Diríjase al Séptimo Pise del Edificio del Royal Bank of Canada. Aguiar y Obrapía.

VISITANDONOS SE CONVENCERA que tenemos la mejor selección de carros usados, precios sin competencia, garantizados por escrito, amplias facilidades. admitimos carros usados como efectivo. Agencia Packard.

54 MAQUINARIAS

MAQUINARIA. SE VENDEN SUMAmente baratos: 1 Torno Revólver; 1 Fresadora, 1 Segueta; 1 Máquina Uiedra Esmeril; varias herramientas de hojalatería y varios troqueles para la fabricación de envases de lata. Informes: Estévez Nro. 4 casi esquina a Monte.

VENDEMOS MOTORES DE PETROleo usados, nuevos, marinos e industriales. Compañía Diesel Electric Cubana. Empedrado 205. Habana.

PAILA DE 5 HP DE LA HOFFMAN, se vende barata con todo su equipo Informan: Hospital 468, señor Otero.

VENTAS

54 MAQUINARIAS

SE VENDE MAQUINA PICAR CARne, marca Driton, moderna. Su precio: $75.00. Costó $236.00, poco uso. Agustín Sancho, San Ignacio 561, entre Luz y Acosta.

BOMBA NEPTUNO. LA MEJOR. AUmáticos a cinco pesos, varios sistemas. Reparaciones bombas y motores. Egido 585 Telf. M-5244.

SE VENDE UN MOTOR LISTER de 12 H. P. en inmejorables condiciones de funcionamiento. Para informes el Teléfono XO-1455.

SE VENDEN TORNOS, FRESADOres, taladros, planta de soldadura autógena y eléctrica, bomba de 3 pistones, planta de hielo, 2 taladros. Llame Teléfono X-1694.

VENDO CALDERAS VERTICALES 5; 10; 15; 20; 30; 40; 50 H. P., Locomóbil 125 H.P. Autoclave Laboratorios y otros. Tostador de Café. Tubería regadío 3 pulgs. Santa Catalina 459, Cerro. Teléfono I-6993. Rodríguez.

56 MUEBLES Y PRENDAS

LIQUIDAMOS: A-6827

Toda la existencia en este mes, muebles finos y corrientes, ropas, joyas, muebles, lámparas, radios, neveras, cuadros, máquina coser y escribir, equipajes y muchos objetos que le pueden interesar; una visita a **«LA COMPETIDORA»** y se convencerá; damos facilidades. Gloria 68 al 520. Teléfono A-6827. G. Arango y Cía. S. en C.

Variado surtido en joyas antiguas y modernas objetos de arte y toda clase da artículos para regalos. Háganos una visita y se convencerá.
«LOS TRES HERMANOS»
Consulado 160 y 162. Telf. M-3534

VIDRIERAS, CONTADORAS
Vidrieras de todas formas y tamaños; mesa Vitrolite; sillas; banquetas, exprimidores frutas; pasteleras; cajas caudalesá neveras; molino café; picadores carnes; rebanadoras jamón; contadoras National. Compro cambio y vendo.

MAQUINAS DE ESCRIBIR, BUROS
Archivos; tarjeteros; sillas giratorias; libreros; mesas para máquinas. Véame antes de cambiar, comprar o vender sus muebles de oficina, divisiones; mostradores. Casa Cano, Habana 556 y medio entre Teniente Rey y Amargura A-8607.

PULSERAS Y DIJES
Liquidamos miles de pulseras de oro y dijes de oro y platino con brillantes. Alhajas antiguas y modernas en profusión; cuadros; crucifijos; rosarios de oro; porcelanas antiguas y modernas. Juegos completos de café; té y cubiertería. Bandejas; candelabros; jarras y palanganas, todo de plata maciza.
CARBALLAL Y HERMANOS
San Rafael No. 618, entre Belascoaín y Gervasio. U-5744.

TRAJES DE CABALLERO
Surtido completo, se liquidan en lotes y detallamos por lo que pueda el comprador, se liquidan en este mes; no pierda oportunidad; damos facilidades: pase por «LA COMPETIDORA» Gloria 68, al 520. esquina Indio. Teléfono A-6827. G Arango y Cía. S. en C.

GRAN VENTA ESPECIAL
COMPRAMOS Y VENDEMOS MUEBLES DE OFICINA
Archivos de Acero «Steel Age» y cajas de archivo, cajas de caudales de todos tamaños.
Mesas, Burós, sillas, sillas giratorias, mesas-satélites. ó
Adresógrafos y Mimeógrafos, máquinas de escribir, sumar y calcular de todas marcas
Cajas Registradoras, «National», Relojes marcadores «International» Molinos de Café, gabinetes Kardex, Tarjeteros, pupitres, juegos de sala y recibidor. Reparamos máquinas escribir y mimeógrafos. Registradoras.
Baúles y Maletas
Radios de todas marcas
"LA NACIONAL"
VILLEGAS 359
entre Tte. Rey y Amargura
Teléfono A-9915

MUEBLES A PLAZOS
Construídos con las mejores maderas, estilos modernos y elegantes. Grandes facilidades de pago. Admitimos muebles en cambio. Visítenos y se convencerá: «Díaz y Chao», Neptuno No. 709 y 710, entre Belascoaín y Lucena. Telf. U-5154.

MUEBLES EN GANGA
Juegos cuarto: $25.00; idem. tres cuerpos: $40.00; sala: $10.00; comedor, desde $25.00; espacarates: $9.00; con lunes $15.00; mesas correderas, $4.00; aparadores: $6.00; sillas y 2 sillones: $10.00; neveras $10.00; máquinas coser y escribir. Se cambian y se compran toda clases de mueles, pagando más que nadie.
«LA PRINCESA»
San Rafael 575 y 577, entre Escobar y Gervasio. Telf. U-5926

VENDO TODOS LOS MUEBLES Y y lámparas etc. de mi casa, Rájido; chance único. Salud 167 entre Manrique y Campanario. M-2252.

VENDO JUEGO COMEDOR ESPAñol original; cuarto caoba fino 8 piezas estilo Renovación; tieradores sensación; necesidad urgente. Primelles 409 entre Daoíz y Velardo, Ruta 18.

REGIO ESPEJO Y VITRINA DOrados de caoba propio para persona de dinero, 1 máquina de coser Singre eléctrica, 1 jarrón grande chino, 1 reloj de pie, 1 violoncello y 2 cuadros grandes al óleo. Pueden verse en El Volcán, casa de préstamos, Factoría y Apodaca, Teléfono A5-4451.

VENTAS

56 MUEBLES Y PRENDAS

VENDO JUEGO CUARTO MODERNO $25; otro mejor 3 cuerpos $40; juego comedor caoba $25; sala modernista; radio magnífico; $16. Calzada Jesús del Monte 29, altos, una cuadra Esquina de Tejas.

UNA NEVERA DE USO SIN REPARAR ES UNA CAJA DE SORPRESA
NEVERAS
Americanas reconstruidas y garantizadas.
REFRIGERADORES
De uso en magníficas condiciones todas marcas y tamaños. Rionda, Infanta 1059 entre Desagüe y Benjumeda, frente a Pennino. U-3968.

OPORTUNIDAD, VENDO CAMA PAra operado, marca Fonler, nueva, caja metálica de 40x80, con gavetería mraca Allstell, juego living-room de rejilla, nuevo $40, radio. R. C. A. Víctor del 38 en $15. Todo me estorba, aprovéchese, Belascoaín 458 lado E. de Medicina.

COMEDOR RENACIMIENTO
12 piezas $100; otro con Bargueño 9 piezas $85; Adams 12 piezas $55, enchapados $45. Recibidor rejilla Renacimiento $40 y $55. Recibidor Inglés rejilla $60. «El Ras» Zanja 272.

VENDO MUY REBAJADO
Living-room inglés sofá, mesa y 2 butacones, en $95. Recibidor inglés con muelles 6 piezas $55. mimbre para portal finísimo $25. «El Ras» Zanja 272. U-1800.

VENDO BARATO
Armatoste cantina de caoba con tres lunas, mostrador, nevera, fregadero. También Frigidaire grande de dos puertas en perfecto estado. Puede verse Zanja 272 esquina Lealtad.

VENDO: JUEGO CUARTO, VARIOS muebles interior y portal, cocina eléctrica, Línea entre Elliot y Crucero, tranvía y tren Zanja, Columbia. Unicamente sábado y domingo: Telf. F-2118.

FAMILIA VENDE LUJOSO CUARTO caoba 3 cuerpos, moderno butacón tiradores finísimos $125; regio comedor Renacimiento tipo Bargueño, sala $35; lámpara madera $18. Living-room. Salud 262 Escobar y y Lealtad.

FAMILIA PARTICULAR VENDE LUjoso cuarto último modelo tres cuerpos, elegante coqueta tiradores carey butacón $125, regio comedor renacimiento, $60. Sala finísimo $35. Concordia 467 Belascoaín y Gervasio.

FAMILIA PARTICULAR VENDE lindo juego cuarto moderno tres cuerpos $30; otro mejor $45; uno chifforrober butacón sala, $35; comedor renacimiento Singer ovillo. Escobar 63, San Lázaro y Lagunas.

MUEBLE3 A PLAZOS
Con grandes facilidades de pago, vea nuestro gran surtido en finos y corrientes. Admitimos muebles a cambio. También alquilamos. Casa Hierro, Compostela y Merced. Teléfono: M-1220.

SALUD 53
antes núm. 11 ent. Rayo y San Nicolás.

venta especial: juego-cuarto $20, sala $12, comedor $30, recibidor $25, cuarto 3 cuerpos $30. escaparates $12, camas $3 coqueta $3, mesa comer $3, regio juego cuarto, sala, comedor living room, neveras, radios, pianos lámparas.
MUEBLES DE OFICINAS
Archivos, burós, libreros, sillas, pupitres, máquinas-socer escribir.
EQUIPAJES
Burós maletas, vidrieras, mamparas, sillas-viena, nuevos y de uso. Visite esta su casa. Compro, Cambio y Vendo. Salud 53. M 9136.

ME AHORCO: SI NO ENCUENTRO a quien regalar por 55 pesos moderno juego cuarto 3|c nuevo lunas biseladas, muñequeado 1 a 8 A-0383. Solo particulares.

NECESIDAD URGENTE VENDO JUEgo cuarto 3 cuerpos completo; Arte Nuevo; comedor Español; Sillones portal etc. No trato mueblistas. Primelles 409 entre Daoíz y Velardo.

VENDO SALA, CUARTO, COMEDOR Muebles entre Manrique y Campanario. M-2252

VENDO POR EMBARCAR LUJOSOS muebles sala,; comedor; cuarto otro dos camas; recibidor; lámparas, adornos, radio. Doce y E Almendares, de 1 a 6.

FAMILIA VENDE JUEGO DE CUARto color nogal dos cuerpos en magníficas condiciones $25. Merced 309.

MAQUINA SINGER DE OVILLO CENtral en perfecto estado $25; otra en $20. una de lanzadera $9. Prado 115 bajos entre Refugio y Genios.

VENDO LINDA COMODA PALIsandro, arcón siglo XVIII, gran conjunto reloj y candelabro, algunas porcelanas antiguas, lámparas 18 luces, cuadros buenas firmas, gobelinos y objetos arte. 8 No. 58, entre 3 y 5. Vedado.

OPORTUNIDAD. VENDEMOS CONtadora Nacional de 4 departamentos eléctrica; otra chica, caja caudales, nevera, refrigeración, otra porcelana, una rebanadora jamón, cantina lechería o refrescos, estante café o botica, vidriera garage, otra tabacos. Precios de situación. Campanario 1117 esquina Belascoaín, teléfono A-8600

MUEBLES A PLAZOS
VEA NUESTRO GRAN SURTIDO EN MUEBLES DE TODAS CLASES
Precios baratísimos
«LA PERLA»
Animas 404, casi esquina a Galiano
Teléfono: A-8222

FAMILIAS. GANGA. MUEBLES, JUEgo cuarto 3 cuerpos completos $85; otros $95 y $115. Comedor $70; otras $75 y $85; Living-room $98.50; $115 y $125. San Nicolás 305 fondo «La Epoca».

JUEGO DE CUARTO $15.00 OTRO tres cuerpos, caoba, $40.00. Otro tres cuerpos con chifforrober $55.00, sala, comedor, aparador $5.00. Otras piezas, baratísimas; camas $4.00. Salud 215, Campanario y Lealtad.

FAMILIA VENDE LUJOSO JUEGO cuarto último modelo tres cuerpos elegante coqueta; tiradores varey; butacón $125; comedor Renacimiento $60 sala finísimo $35; lámparas, madera. Concordia 467, Belascoaín y Gervasio.

VENDO ELEGANTE JUEGO CUARto con chifforrober tres cuerpos, un comedor Adams tamaño grande, uno de sala y un piano. Virtudes 618 altos entre Escobar y Gervasio.

VENTAS

56 MUEBLES Y PRENDAS

VENDO MAQUINA SINGER OVILLO Central nuevecita, tres gavetas color nogal, baratísima. Escobar 475 bajos etc. Salud y Reina.

«SOFA-CAMA»
Living Rooms, «Arte Moderno» y «Estilo Inglés»

¡No pague lujo! Del fabricante a sus manos: Mueblería y tapicería «García Espinosa», San Rafael entre Aramburo y Soledad. Nota: Armazones de caoba (no comején).

VENDO POR EMBARCARME JUEGO cuarto moderno, $22; otro 3 cuerpos $40; 2 camitas personales nuevas baratísimas; comedor, $25. Sala todos último tipo: San Joaquín 363 y Monte.

SE VENDE UN JUEGO COMEDOR, estilo francés, sin uso en $160.00. Sr. Rutio, Luaces Nro. 6 altos entre Carlos III y Lugareño.

JUEGO CUARTO MODERNO, $18.00 lunas y bastidor nuevos; al de tres cuerpos; menos de $32. radio mueble $10.00; por pronto embarque. Sitios No 74, entre San Nicolás y Rayo.

FAMILIA VENDE LUJOSO CUARTO caoba moderno 3|c. butacón tiradores galalí $125. Regio comedor estilo Bargueño, Sala finísimo $35. Lámpara madera $18. Living-room. Salud 262 Escobar Lealtad.

LIQUIDACION POR BALANCE

Realizamos solo por este mes un enorme surtido de lámparas en todos los estilos al alcance de todas las fortunas. Cuadros óleo, alfombras, panoplias, objetos arte, máquinas de coser y escribir. Aproveche las gangas que le está ofreciendo.
LA PREDILECTA
San Rafael y Oquendo. U-2530

MUEBLES EN GANGA
Juegos de cuarto Arte moderno: $4.00 mensuales; comedor, caoba, último estilo: $3.00 mensuales; sala y recibidor, modernísimo: $3.00 mensuales, juego de cuarto tres cuerpos caoba, últimas creaciones: $5.00 mensuales. Precios muy bajos.
«LA EMINENCIA», NEPTUNO 188
Entre Gervasio y Belascoaín U-2427

CAMAS OPERADOS Y SILLONES de inválido alquilo y compro, toda clase de útiles para profesional y de oficina. Casa Fernández Neptuno 617, entre Escobar y Gervasio. Telf. U-3322.

LA MARAVILLA, REINA 462, LIquidación total de toda la mercancía, tres juegos tapizados, juegos de cuarto, comedor, cómodas,, adornos, etc., por cierre.

SE VENDE UNA NEVERA ELECtrica «Kelvinator», casi nueva, en 25 Nro. 309 esquina a L de 2 a 4 p.m.

SE VENDE ELEGANTE JUEGO DE comedor modernista en rojo y negro con nicqel cromo, completamente nuevo. Se da barato puede verse de 9 a 1. Calle 11. 808 entre 2 y 4. Sótano izquierda, Vedado.

LA CASA INGLESA
SALUD No 9 ESQ A RAYO
TELF. M-7179

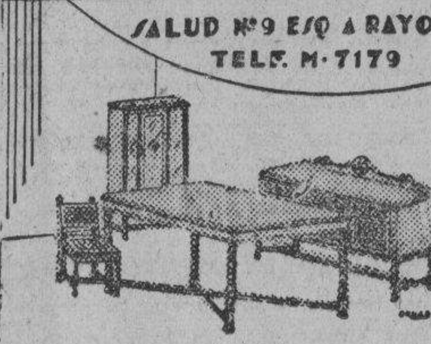

SALUD 51, ANTES 9
MUEBLES EN LIQUIDACION
Juegos comedor Renacimiento $60 Cuarto $25. Sala $25. Recibidor $18. Chifforrober, escaparate y un variado surtido en piezas sueltas. Juegos de Despacho estilo Rto. Living-room, surtido completo en muebles de oficina. Sillones de inválidos. Lámaparas, faroles Rto Máquinas de escribir y coser. Neveras, Frigidaire, Baúles, Maletas; vidrieras; objetos de arte, propios para regalos. Compramos y cambiamos Salud esq. a Rayo M-7179.

SEÑORA RECIEN LLEGADA DE Miami vende vestidos noche y calle, talla 32 al 38, precio desde $2.00; abriga paño $3.00, radio R. C. A. Víctor 5 tubos, $15 y varios muebles. Belascoaín 458, lado E. Medicina.

MUEBLES BUENOS Y BARATOS
Gran surtido en juegos de caoba y enchapados últimas creaciones, para cuarto, comedor, sala, recibidor etc.
EN CONTADO Y A PLAZOS
Recibimos sus muebles de uso en parte de fondo avise para verlos al U.1360. No haga trato hasta que vea esta casa. Recuérdela.
EL FENIX, Picos, Carballido y Co. U-1360. Neptuno 901 y Soledad.

57 UTILES DE OFICINA

MAQUINAS ARCHIVOS
BUROS
CAJAS
Pupitres

Materiales de Colegios
DINERO Y JOYAS
Fluses y capas, a $2.00, procedentes de subastas.
"LA HISPANO CUBA"
Monserrate y Parque Zayas Telf. A-8054

MAQUINA DE SUMAR, COMPLETAmente buen estado y algo usada, se vende en $30.00. Costó $180.00. Neptuno 405 altos de la peletería Florida, primer piso derecha, esquina a San Nicolás.

VENTAS

57 UTILES DE OFICINAS

MAQUINAS DE ESCRIBIR
Sumar. calcular, adresógrafos etc. Reparamos y reconstruímos. Servicio certificado. Igualas mensuales. Alquiler. Compra. Venta. Cambios. Cintas. Papel carbón, etc.
TALLERES L. C. SMITH-CORONA
Compostela 360, entre Obrapía y Lamparilla Teléfono A-7743

LA CASA GONZALEZ
MUEBLES DE OFICINA
VENDO Y COMPRO
Burós, bibliotecas, pupitres, sillas giratorias y toda clase de muebles para oficinas
CAJAS DE HIERRO
Archivos terjeteros. Kardex, armarios de acero.
MAQUINAS DE ESCRIBIR
Sumar, calcular, mimeógrafos, adresógrafos
Compostela 205 entre Progreso. y O-Reilly.
O-Reilly 360, entre Habana y Compostela.
Telfs. M-8638 y M-8081

59 RADIOS

MARAVILLOSO RADIO

SILVERTONE COLONIAL
El de la voz más clara. Famoso refrigerador Apex, que se paga con lo que ahorra. Enormes existencias en muebles de novísimos estilos. Grandes rebajas al contado y ventajosas facilidades de pago.
«LA CASA RUISANCHEZ»
Angeles y Estrella: M-2024.
Sucursal: «La Colonial», Reina 315 A-9921.

URGE VENDER RADIO PHILCO EStrella 1938, Chevrolet master lujo 1936 dos puertas, refrigerador Grunow juegos cuarto, sala, comedor gangas Diez y siete 807 bajos Apartamento 9, Vedado.

60 INSTRUMENTOS DE MUSICA

"LA INTERNACIONAL"
De Prado 256 (frente Hotel Sevilla) vende los mejores pianos europeos y americanos, verticales y de cola. Representantes exclusivos del famoso piano «Blutner» alemán. Facilidades pago. Prado 256 A-6100.

BARNICE Y REPARE SU PIANO con toda garantía y seguridad; será el mueble más encantador en su hogar. Manuel Domínguez, Barnizador, Afinador y Mecánico de Pianos. Graduado en la Escuela Dangners de Nek York. Taller Dragones 53. Teléfono M-3040.

2 PIANOS DE COLA MARCAS FRANcesas Pleyel y Trard propios para orquesta y Sociedad a $175.00. Es una verdadera ganga. Prado 256 bajos esquina a Trocadero. Telf. A-6100.

GANGA. VENDO VIOLIN 15 PESOS. Marina 155, Edificio Echevarría. Encargada.

VENDO MAGNIFICO PIANO «KRAkawer», preciosas voces casi nuevo y dos sillones caoba (no intermediarios) Jardín Vogue, San Lázaro 676 U-1132

VENDO PIANO DE LA ACREDITAda marca John L. Stowerts. cuerdas cruzadas, teclada de marfil, magníficas voces, se da barato. «El Brillante». Aguila 513.

AFINADORES

REPARADOR, AFINADOR AMERIcano con la experiencia de las más acreditadas fábricas de pianos de EE. UU. pone a su servicio sus conocimientos a los precios más baratos. Durant, teléfono A-7877.

AFINE SU PIANO POR $3.00 CON toda garantía y seguridad Manuel Domínguez, afinador mecánico y barnizador de pianos, graduado en la escuela «Vanguard» en New York. Taller de Reparaciones: Dragones entre Prado y Zulueta. Telf. M-3040.

$2 SOLAMENTE CUESTA AFINAR su piano, poniéndole cuerdas nuevas gratis siendo pocas las rotas. Reparaciones baratísimas. Oiga tocar al afinador lindas piezas. Señor Oscar. Telf X-1205.

61 DE ANIMALES

VENDO: JACA CAMINADORA, 7 cuartas, un potro y una Pony, a precio de ganga. Santa Catalina número 21, entre Loma y Llave, Marianao. Collazo.

SE VENDEN 80 NOVILLAS TODAS paren antes de Mayo. Hay 22 paridas; cómprelas y doblará su dinero en 3 meses. Finca La Paila, Carretera de Vento kilómetro 6.1|2.

GIGANTES DE JERSEY NEGROS Y españolas de cara blanca. Primeros premios de la última Exposición huevos de incubar garantizados. El Paraíso Obrapía y Bernaza.

HUEVOS DE INCUBAR DE PATOS Imperiales de Pekín a $3.00 docena. Primeros Premios de la última Exposición.. El Paraíso. Obrapía y Bernaza

INICIE SU CRIA
Con lo mejor en Avicultura. Representamos las mejores gangas de Cuba. Le vendemos los pollitos o los huevos y le enseñamos gratuitamen. «El Paraíso». Obrapía y Bernaza teléfono M-5179

CAZADORES: VENDO UNA PAREja de Pointer Maestros: 65 y 80 pesos, Tres escopetas Brownings-Midland y Crup Over-and-under, pesos 30, 45 y 180. San Francisco, 355. Porvenir y Octava, Víbora, Segura.

VACAS
Tengo existencia recentinas, también añojas, varios toros y toretes de raza. Véalos Avenida Boyeros y Carretera de Vento. Ruta 76 en la puerta. Más informes M-2189 e I-6139.

VACA CRUZADA JOVEN, SEGUNDO parto, con su ternera, se vende en 50 pesos, dando diez litros. Granja Los Cocos, Telf. I-6085

POLLITOS DE RAZA DE LAS MEjores crías, incubados correstamente. Aves, huevos seleccionados; acepto órdenes de incubación. Granja «Los Cocos» Telf. I-6085

VENDESE BRIOSO CABALLO DOrado de tres años, jaca, y siete cuartas y media, en cien pesos. «Finca Herminia», Aguada del Cura, al lado del puente, Rancho Boyeros.

POR EMBARCAR AL EXTRANJERO vendo 100 vacas regeras dos sementales finos y cincuenta y seis hembras y machos chicos, ganado raza. Informan: Clara Abraham. Céspedes y E. Villuendas, Jovellanos, Matanzas

POLLITOS DE VARIAS EDADES DE las razas New Hampshire, Wyandottes y Cara Blanca. También huevos de estas razas y Leghorn, Rhode Island Reds, Plymouth Rock y Gigantes. «El Paraíso». Obrapía y Bernaza. Teléfono M-5179.

VENTAS

61 DE ANIMALES

CHIHUAHUA CARMELITA DE 6 MEses, tipo galguito, muy fina y chiquita, propia para cría con Chihuahua pequeño, se vende en San Nicolás 68, altos.

VENDO A PRECIO DE SITUACION mulos, carros y arreos de todas clases; caballos, mulos de monta y Pony, 4 potros sementales, 7 y media cuartas, bonito color; 40 mulos criollos domados de mont ay carros cerrados para lecheros y un burro semental criollo; una cesta de mimbre, con sus arreos, montura y una Pony. Domingo Jarro, Marina y Atarés, Jesús del Monte. Telf. X-1876.

APROVECHE OPORTUNIDAD. VENdo juntas bueyes, toros, toretes, añoja, vacas recentinas y jonas y cochinos para seba. Aníbal Fernández Carretera Wajay Santiago de las Vegas. Kl. 16.

62 OBJETOS VARIOS

CAJAS CONTADORAS
Molinos de café, reparación, igualas, compra-venta, cambios. Compostel a360 entre Obrapía y Lamparilla. Telf. A-7743.

YACHT DE RECREO 56 PIES, VEla y motor, perfecto estado y equipado de todo por embarcarme. Urge venderlo. Informan: Industria 522. Telf. A-7709.

SE VENDE BOMBA DE GASOLINA de 10 galones, juego medidas de metal blanco, un Tunguer General Electric; tanques de 40 galones para camiones; tanque de 550 galones. Informan Justicia y Municipio.

SE VENDE CASI REGALADA, MAquina de hacer dobladillo de ojo, está nueva. Puede verse en Villanueva 603, altos de 10 a 12 a.m.

CINE KODAK
Vendo proyector Kodak nuevo del último tipo modelo 50. Precio $35.00. En Escobar 62 altos de 1 a 3 y de 7 a 9 p. m.

DENTISTAS. — SE VENDE UNA MAquina eléctrica portátil y una caja de troqueles para hacer coronas. Monte Nro. 420.

Dinero-Hipotecas.

63 SOLICITUD

NECESITO $1.000.00 EN 1a. HIPOteca, doy buena garantía gran casa mampostería calle Concha vale $8.000. Pago el 12% anual. Oquendo y Animas (bodega) U-6616 Florencio.

HIPOTECA. TENGO $2.000 PARA HIpoteca para la Habana y sus barrios. Víbora, Vedado, Almendares y segrego partida de $1.000 igualmente. Salud 610. Depto. No. 3. Florencio

TOMO $3.000 EN HIPOTECA AL 9% con gran garantí ade $20.000, de 4 casas en la Habana operación urgente. Oquendo y Animas (bodega) U-6616. Lizasoaín.

DINERO
No pieda tiempo. Cuando necesite tomar dinero en hipoteca o pagarés, vea a M. Fernández, San Ignacio 214 Telf. M-9272 de 2 a 5. Operación rápida y absoluta reserva.

64 OFERTAS

DINERO
Facilito grandes y pequeñas cantidades en primera hipoteca desde el 7 por ciento en adelante, para la Habana y sus barrios. Compro y vendo casas, solares y créditos hipotecarios. Compro y vendo Bonos y Acciones.
Julio C. Granda
Obrapía 33 Telf. M-5921 y FO-1668

HIPOTECA. DOY $3.500 SOBRE sobre buena propiedad Habana, Vedado y sus repartos. También $1.500. Informa. Andrés Pérez, Bolsa, Obrapía 33, M-8674 M-5921.

DINERO, HIPOTECAS, BOVEDAS, muebles. Operación rápida y reserva. Rendueles. Empedrado 366 bajos. M-2634.

HIPOTECAS; TENGO $3.000, PARA colocarlos en hipoteca en la Habana. Salud 610 Depto. 3. Lizasoaín.

EN PRIMERA HIPOTECA ME URge colocar 1.100 pesos. Habana o sus repartos. Trato directo. J. Llanes. Sitios 76 esquina San Nicolás. Telf. M-2632.

SE DAN $600 00 EN HIPOTECA, trato directo con el interesado, no no corredores, para informes, teléfono F1-7812.

DOY DINERO EN HIPOTECAS AL 7% operación en 24 horas. También sobre bóvedas, panteones, alquileres de casas, usufructo, nuda propiedad, etc. Alberto Cuervo. Edificio Metropolitana 342. M-2808.

DINERO
Sobre joyas en todas cantidades
«LA PERLA»,
Animas No. 404, casi esq. a Galiano
Telf. A-8222

PARA LAS DAMAS

67 PELUQUEROS

PEINADORA PELUQUERA Y MANIcure; peinados 50 cts.; manicure y cejas, 50 cts.; pelado y ondas ,40 cts. Llame al M-3484

70 INTERES PARA LAS DAMAS

Sistema Matilde Alemany
Instituto de Corte y Costura Internacional. La Central: San José 257, entre Aguila y Galiano. Garantizamos que por ajuste en 3 meses aprenderá a cortar las modas más complicadas de nuevas creaciones francesas, aunque hayan pasado 20 años que aprendió el Sistema Alemany; a la primera prueba le queda precioso; fácil y moderno. Demostración en todas mis Sucursales. Damos 3 clases gratis, presente este anuncio, cientos de profesoras en toda la Isla; no usamos plantilla; es un desastre. Declarado en la Secretaría de Educación, de texto para las escuelas públicas y todos los sistemas; tenemos los mismos derechos oficiales; no habrá ninguno predilecto.

CORTE MODERNO NACIONAL
SISTEMA MENDEZ, OFICIAL
Reconocido de utilidad para la enseñanza pública. Su autora y directora, señora Méndez, garantiza la enseñanza por este modernísimo método. En poco tiempo puede hacerse experta profesora. Desde las primeras clases confeccionará sus vestidos por figurín. Se admiten medio internas. Clases diarias por ajuste. Academia Central: Campanario 304 esq. a Neptuno. Moldes a medida. Se cortan y entallan vestidos. Especialidad en abrigos y trajes sastre. Moralidad.

VELLOS
Extirpación definitiva de los vellos de la cara, muslos, piernas, etc. Tratamiento garantizado. Sra. Alexander. calle Tercera número 405, entre Dos y Cuatro, Vedado.

BRIOSO, CALZADO A LA MEDIDA de Sra., especialidad en pies planos y delicados Con 15 años de práctica. Salud 213 entre Campanario y Lealtad. Telf. M-1332

PARA LAS DAMAS

70 INTERES PARA LAS DAMAS

¡¡¡ATENCION!!!
Señora: Si su valiosa piel requiere un examen general, curarla, limpiarla como si desea transformarla, las señoritas Massoti-Rivero, por los años de experiencia la dejarán a usted satisfecha. Precio de situación. San José No. 614, segundo piso, Teléfono U-6026.

MODISTA
Rosalía Hernández
San Rafael 804, bajos, esq a Oquendo U-3127
SE CORTAN Y ENTALLAN VESTIDOS DESDE $0.60.
Dobladillo de ojo a:
2 Cts. Vara
Forramos hebillas
Plisados de todos tamaños, bordados, festones y ojetes. Forramos botones.
TENEMOS MENSAJEROS

¡FUERA CANAS! OBTENGA HERmoso color: negro, castaño o rubio, usando tintura «La Favorita». Teñido de cabello $3.00. Estuche $1.00. De venta en todas las farmacias. Depósito: Virtudes 206 Casa «Pilar». Telf. M-9392.

Señor, Señora, Señorita
No se deje usted envejecer. ¿Tiene usted su cutis flácido? ¿Tiene usted grasa en él? ¿Tiene usted manchas, arrugas, espinillas, pecas y berrugas? Todo le desaparece con el uso de la mascarilla «Rejuvenecedora», fórmula del Dr. L. López, una para cada necesidad. Para más informes diríjase al Apartado 2148 Habana, o llame por el Telf. M-6857 de 2 a 4 p. m.

PARA LAS DAMAS GRAN PEINAdora a domicilio avisos con anticipación, Precios razonables. F-7273.

EXTIRPACION RADICAL DEL VELLO
Métodos modernos, tratamiento garantizado. Sra. Sánchez, Teléfono A-7487, Turnos a horas fijas previamente concedidas.

ENSEÑANZAS

75 PROFESORAS - PROFESORES

EN 31 LECCIONES UD. PUEDE EXpresarse bien en inglés. Curso nuevo en uso e nColegio Médico de Habana. Clases individuales y colectivas. También por correspondencia. Duncan Thomas, Profesor Americano con títulos de dos Universidades. Ex-Catedrático Instituto Militar. San Rafael 37 altos antiguo, M-2645. Dep. No. 2.

¡HAGASE CONTABLE!
Prepara su ingreso en la Universidad y siga la carrera del porvenir, Contador Público Oficial.
Desde esta capital al rincón más apartado de la isla, llevamos nuestra enseñanza por correo y le garantizamos su éxito.
20 años brindando nuestro sistema por correo es la mejor garantía, sírvase escribirnos y remitirnos 10 cts. en sellos de correos y le enviaremos instrucciones, folletos de cursos y cuantos detalles desee.
INSTITUCION N. PITMAN
Apartado 1970. Habana.

ESTUDIANTES AVANZADOS. LOgre el perfeccionamiento de su uso de inglés haciendo estudios bajo la dirección de una persona que sepa extirpar sus dificultades, por medio de ejercicios especiales para cada caso, de resultados positivos y duraderos. Malecón 619.

POR $2 ORTOGRAFIA PRACTICA, Mecanografía, Aritmética; Cálculo Mercantil; Taquigrafía Pitman. Exclusivamente 5 alumnos. No es Academia. De 8 a 10 p.m. Obrapía 459 entre Villegas y Aguacate.

PROFESORA FRANCESA TIENE algunas horas desocupadas para dar clases de francés y de inglés. Prepara para los exámenes. Informes: de 12 a 2 y después de las 7, por el teléfono FO-2130.

STUDIO DE MUSICA
Directora: Aurelia Pajares de Gavaybrene. Ex-alumna del Departamento Educación Musical New York University. Ingreso Normal de Kindergarten. Piano, Solfeo, Teoría, Educación de la Voz y Oido. Curso para Maestras de Música de Escuelas Públicas. Teoría (ilustrada) Educación de la Voz y Oido. Método para enseñar canciones desde el Kindergarten hasta las Altas Escuelas. Interpretación de Canciones, Conjunto Vocal. Profesores especializados. Concordia 410 entre Escobar y Gervasio.

INGLES, TAQUIGRAFIA INGLESA Y española, Teneduría, Cálculos Mercantiles, Aritmética, Algebra, Caligrafía, Mecanografía y Ortografía: 6 pesos mensuales a domicilio por el Profesor F. Heltman. Estrella 166, altos, A5-1822.

CLASES DE MATEMATICAS, ARITmética, Algebra, Geometría, Trigonometría y demás asignaturas del Bachillerato. Ingreso al Instituto, Escuelas de Ingenieros, Cadetes, Naval, Aviación y demás escuelas. Basarrate 66 (altos) Telf. U-6308.

PROFESOR MERCANTIL
Clases particulares de Teneduría de Libros, Taquigrafía; Cálculos; Mecanografía; Inglés; Ortografía, trabajos oficina. Enseñanza práctica y rápida. Especialidad alumnos retardados. Orfila, Compostela 706.

CABALLERO INGLES DESEA CAMbiar conversación inglés por español o francés con señorita culta, blanca, buena familia y presencia. Telefonear A-2106, 2 a 3.

PROFESORA DE 1a Y 2a ENSEÑANza. Se ofrece para dar clases en su casa o a domicilio. Precios módicos. Telf. F-2646

PROFESORA DE PIANO
Por Madrid y Cuba, Sumo esmero en la enseñanza, medio mes gratis para que observe, precio muy económico, aunque haya mucha distancia. Telfs: U-5185, Vapor 15 altos, (esquina a Hornos).

DRA. EN PEDAGOGIA, MAESTRA normalista se ofrece para dar clases particulares. Buen carácter y con gran experiencia en la enseñanza primaria. FO-3109.

PROFESOR DE ALEMAN, SE OFRECE para lecciones a domicilio. Habla inglés y francés. Llamar teléfono F-4261. Paseo 311 entre 13 y 15. Vedado.

ESTUDIOS. BAILES MODERNOS
Tomasín. Positivamente enseño con práctica son; Pasodoble; Vals; Blues; Fox; Tangos; Clases todos los días de 9 a.m. a 11 p.m. Clases a domicilio. San Nicolás 1008 (moderno) entre Gloria y Misión, 2 cuadras de Monte.

SR. LEWIS, ABOGADO AMERICANO
(Yale University graduate) da clases en inglés, colectivas (Lunes, Miércoles y Viernes) de las 9.15 a las 10.15 p. m. ($2.00) y clases particulares En su casa para informar también, el martes y el jueves (12 m. a 2 p. m.) San Rafael 773 al fondo del Colegio. Telf. (Sr. Martínez) A-8168.

PROFESORA INGLES: DA CLASES a domicilio o en su casa. Llame Teléfono F-3156.

M.E.C.D. 2016

ENSEÑANZAS

75 PROFESORAS - PROFESORES

A DOMICILIO. POR $6. INSTRUCCIÓN, ortografía práctica, aritmética, cálculo mercantil, corte, taquigrafía Pitman; piano. 2 clases semanales 1 1/2 hora. Obrapía 459 Villegas, Aguatate. de 7 a 10 p. m.

PROFESOR DE PRIMERA Y SEGUNDA Enseñanza, Especialidad en Matemáticas. Clases a domicilio F-5133. Vedado.

PROFESORA DE INGLES. AMERICANA, desea dar clases en un colegio por las mañanas. También clases privadas. Precio especial para grupos. Informan Telf. A-7488 Depto. 32.

INGLES

Innecesario ir al Norte para aprenderlo. Con nuestro curso intensivo y clase laboratorio los alumnos adquieren en tres meses conocimientos correspondientes a un año escolar (standards americanos) según demostrado por nuestro sistema de mediciones educacionales. Más de 30 cursos, diurnos y nocturnos. Profesorado americano. Curso intensivo cinco pesos mensuales (dos horas diarias. Curso económico tres pesos. Havana Business Academy, Línea 357, F-3043 y Neptuno esquina Amistad A-6033.

PROFESORA AMERICANA CON EXPERIENCIA con unas horas disponibles ofrece dar clases de inglés a particulares. Referencias. Hotel Palace teléfono. F-7320. Llamar de lunes a viernes de 10.00 a. m. 3.00 p. m. y de 7.00 p. m. a 10.00 p. m.

PROFESORA DE INGLES DE LONDRES, Inglaterra, con gran experiencia. Tiene horas disponibles para clases. Telf. F-3779.

CABALLERO

ESCUELA SUPERIOR PRIVADA

Con licencia del Estado para cursar del primero al noveno grados, expidiendo certificados oficiales para ingreso en la 2da. Enseñanza. Cuotas moderadas. San Rafael 775 altos. Teléfono U-2832.

PROFESORA DE INGLES E INSTRUCCIÓN a domicilio. He trabajado en buenos colegios y tengo recomendaciones d, los mismos. Telf. F-3261. Precio especial en mi casa.

PROFESORAS TITULARES A DOMICILIO, colegios, en su Academia, clases inglés, español, hasta bachillerato, Piano, Taquigrafía Pitman, Comercio, Labores; Repaso de Asignaturas sueltas. Experiencia y referencias. F-3155.

INGLES, FRANCES A DOMICILIO. Instructor graduado de escuelas francesas y estadounidenses, 11 años residencia en Estados Unidos, 22 años en Francia. Enseñanza práctica y rápida. Campanario 314, bajos. M-1303.

PROFESORA INGLESA CON INMEJORABLES referencias, tiene algunas horas libres para dar clases a domicilio. Telf. F-2440.

ESTUDIE POR CORREO

La academia «Rabiña», en Neptuno 414, esq. a Manrique, altos M-7849, tiene organizado clases por correspondencia desde hace años habiendo prestado gran beneficio a aquéllos que tiene deseo de prosperar. Estudie las asignaturas siguientes: Taquigrafía; Mecanografía; Teneduría; Cálculos Mercantiles; Gramática; Ortografía; Procurador; Química industrial. Inglés; Francés etc. Informes: **Academia «Rabiña». Neptuno, 414, esquina a Manrique. Telf. M-7849.**

ESCUELA DE BAILE

Exclusivamente bailes de salón. Son Fox, Tango etc. Se garantiza la enseñanza. Ismael Servelló, Cárdenas Nro. 51, segundo piso.

"SAN ELOY"

Colegio y Academia Fundado en 1907. Primera y Segunda Enseñanza; Preparatoria; Bachillerato; Comercio; Idiomas. Cultura Física. Cursos preparatorios especiales. Admitimos pupilos y medios pupilos y externos. Quinta Menocal, Samá 31, Marianao. Telf. FO-7462. Pida Prospectos.

76 COLEGIOS

COLEGIOS AMERICANOS

Al alcance de todas las fortunas Catálogo e información **gratis**. Profesor Richardson, American Schools Bureau. Manzana de Gómez número 514. Telf. A-9798.

WALKER SCHOOL

INGRESO AL BACHILLERATO

Enseñanza en inglés y español. Primer Grado, $1.50. Segundo, $2.00. Tercero y Cuarto, $3.00. Quinto y Sexto, $4.00. Séptimo y Octavo, $5.00. Autorizado para expedir certificados de Octavo Grado para ingresar en Normales, Institutos, Hogar, ets. Taquigrafía, Mecanografía, Ortografía, Inglés, Correspondencia Comercial, Corte y Costura y Labores. Clases de piano. Pida prospecto Calle 23 No. 1.511 entre 24 y 26. Vedado. Teléfono F-5096.

Corte y Costura

ACADEMIA «SANTA TERESA»

Calle 23 No. 1511 (Vedado entre 24 y 26 F-5096. Hágase profesora en tres meses. Desde la primera clase usted podrá cortar sus vestidos por figurín. También clases por correspondencia. Pidan la primera lección, incluyendo 3 centavos para franqueo. Expedimos títulos.

Havana Business College

Línea 357-359 Telf. F-3043

Primera enseñanza en Inglés (Grammar School) a cargo de profesores americanos graduados. Moderno sistema de enseñanza en clases de pocos alumnos. Atención especial a la enseñanza del español. Servicio de Omnibus. Pupilaje.

OBSEQUIO DE LA ACADEMIA DE COMERCIO

Luis B. Corrales. Establecida en 1889. Enviando $0.15 en sellos recibirán mi Aritmética Mercantil. Enseñamos Teneduría de Libros, Taquigrafía e Inglés. La Mecanografía $1.00 al mes. Nuestros Títulos los más solicitados. Lealtad 567 entre Salud y Dragones. Telf. A5-1632.

ENSEÑANZAS

76 COLEGIOS

COLEGIO «CAMPESTRE»

CIUDAD INFANTIL: NUESTRA SEÑORA del Carmen. Esta moderna escuela, de organización militar, quedó establecida en la primera semana de Enero en la preciosa quinta de recreo «La Caridad» con mucho arbolado y parques de juegos. En la Carretera Central entre San Francisco de Paula y el Cotorro a media hora de la Habana, por ómnibus y los tranvías de Güines; cinco centavos el viaje en ómnibus con transferencia para la ruta 7, que deja en la puerta de la quinta. Lugar ideal para la salud y solaz de los niños, quienes recibirán una completa preparación, tanto en el aspecto cultural como en las enseñanzas manuales y las técnicas, prácticas agrícolas y comerciales. Música. Dibujo y Pintura etc. bajo un régimen de organización militar para la mejor disciplina. Pupilaje económico. Informes y matrículas en el Colegio «Claudio Dumás», Calle Domínguez No. 206. Cerro. Tel. A-6456.

GREGG ACADEMY

(ACADEMIA GREGG) MICHAEL RICHARDSON, director, Manzana de Gómez 514. Teléfono A-9798. Taquigrafía Gregg, Mecanografía, Teneduría y Contabilidad «Walton», usadas en las principales Universidades y Colegios de los Estados Unidos: Aritméticas, Ortografía, Caligrafía, Correspondencia, Mercantil, Práctica de oficina, Máquinas de calcular, Cursos especiales: Estenográfico Secretarial, Teneduría de Libros y Contabilidad; Curso completo de Comercio. Todas las preparatorias y Bachillerato. Inglés, garantizamos a usted el poder hablar una hora consecutiva en inglés, al terminar la segunda lección de nuestro curso el cual es a base de conversación estrictamente.

77 ACADEMIAS

Havana Business Academy

Profesores y sistemas procedentes de los mejores Business Schools de los Estados Unidos. Elevados standards de enseñanza comercial en inglés y español. **Todos los graduados de nuestro curso secretarial han encontrado empleo bien remunerado. Taquigrafías Pitman y Gregg. Omnibus Línea 357. F-3043 y Neptuno esquina a Amistad A-6033.**

ACADEMIA RABIÑA

NEPTUNO No. 414 (ALTOS) ESQUINA A MANRIQUE. INGRESO A LAS ESCUELAS DE COMERCIO

Clases individuales, Francés, Inglés y Teneduría, Taquigrafía «Pitman» y «Gregg», Mecanografía, Correspondencia y Aritmética Comercial. TAMBIEN CLASES POR CORRESPONDENCIA. Ingreso en Escuelas de Ingenieros, Arquitectos, y Comercio. Servicio de ómnibus y de internos. Pida prospectos. Expedimos títulos y proveemos de empleo a nuestros graduados.

ACADEMIA DE IDIOMAS ROBERTS

Malecón 153, Telf. M-2124. ¿Desea usted aprender inglés? Compre el método Roberts. Se recomienda por sí solo. Distinción. Eficiencia. Garantía. Cuarta edición: $2.00.

INTERES GENERAL

INGLES, TAQUIGRAFIA INGLESA Y española, Teneduría, Cálculos Mercantiles, Aritmética, Algebra, Caligrafía, Mecanografía y Ortografía: 6 pesos mensuales a domicilio por el Profesor F. Heltzman. Estrella 166, altos, A5-1822.

ALQUILERES

79 HOTELES

HOTEL HANABANA

Lo más céntrico de la ciudad, Neptuno No. 105 entre Prado y Consulado, magníficas habitaciones, inmejorable comida, agua fría y caliente, elevador noche y día. Precios especiales a familias estables. Teléfono A-9041.

HOTEL PRADO

Prado 351 esq. Virtudes

Entrada por Virtudes, habitaciones balcón a Prado, agua abundante caliente y fría, buena comida, familias estables $40 a $45 por 2 personas, ascensor día y noche. M-7660 F. Mariño G.

"TROTCHA"

En lugar más céntrico del Vedado. Amplias y frescas habitaciones con o sin comida, a una cuadra de los baños de mar, tranvías y ómnibus. Calzada y Dos Vedado. Telf. F-2383.

HOTEL COLONIAL

SAN MIGUEL 254

Esquina a Galiano. Habitaciones y apartamentos con baño privado y muebles modernos. Magnífico comedor con carta. Elevador día y noche. Precios especiales para huéspedes por mensualidades. Confort y moralidad. Teléfono A-6958.

HOTEL "ROMA"

O-Reilly y Aguacate. M-6944

Herederos de L. Delgado Vda. de Franchi. Situado en el centro de la ciudad. Hermosas habitaciones y apartamentos muy frescos, baño privado Excelente comida en el Roof.

THE SAVOY

F y Quince. Vedado
Telf. F-6616

Situado en un lugar alto del Vedado, con fácil y frecuente comunicación con la ciudad y repartos. Rodeado de jardines, con 600 metros de hermosos portales. Las habitaciones tiene ventiladición directa. teléfono, baño privado, con agua fría y caliente. Precios moderados, incluyendo tres excelentes comidas. El servicio en mesas separadas, para cada familia.

ALQUILERES

79 HOTELES

HOTEL "IDEAL ROOM"

Prado 93B, (Por Pasaje)

¿Desea vivir en casa tranquila, mejor que en su propia casa? Visite esta gran casa, aunque sea por curiosidad. Por dentro, la mejor. Si hace poco usted la visitó y no encontró habitación, vuelva a visitarla, hay habitaciones disponibles. Visite esta casa y así verá su patio andaluz, de hace poco. Se construyó el mejor, sin duda. Precios los más económicos. Se exigen referencias de moralidad y pagos.

HOTEL BIARRITZ

RESIDENCIAL

Prado 519 frente al Capitolio, para matrimonio sin niños exclusivamente Hermosas y ventiladas habitaciones con baño privado y closets. Lujoso roof garden y cocina moderna. Comida a la carta. Elevador día y noche. Confort y limpieza. Estricta moralidad.

HOTEL «VANDERBILT»

Neptuno 1223. Situado en lo mejor de la Loma de la Universidad, lujosas, amplias y confortables habitaciones; baño privado; agua abundante fría y caliente. Atención esmerada. Neptuno 1223.

HOTEL «SANTA FE», S. A.

Amistad número 309 (altes 61) entre San José y San Rafael. Lo más céntrico de la Habana, próxima al Capitolio, teatros y principales tiendas. Telf. M-7589. Grandes frescas habitaciones. Excelente comida. Precio moderados. Se exige moralidad.

HOTEL "CANADA"

Restaurant, Villegas y Tejadillo, dos cuadras Prado, tres Parque Central. Residencia para familias estables. Habitaciones agua caliente, elevador, cocina moderna; todo el servicio desde $26.00 mensuales.

HOTEL "ANDINO"

San Lázaro 1218, esquina a M. U-2553. Unico en su clase. Moderno, céntrico, amplio, fresco, saludable, frente Universidad. Conviene para los que necesitan vivir cerca de los hospitales Calixto García o Mercedes. Habitaciones con baño privado, balcón, hermosa vista, con tres excelentes comidas: 45 pesos, matrimonio. Una persona desde 28 pesos. Clientela escogida. Pensión completa para huéspedes del interior. Precios sin competencia. Esmerado servicio en mesas separadas.

Hotel Roosevelt

AMISTAD Y SAN MIGUEL

$55.00 Matrimonios con tres excelentes comidas mensuales.

Apartamentos para familias, todos con baño privado. Elevadores día y noche.

80 CASAS DE HUESPEDES

CASA HUESPEDES MAGNIFICA HABITACIÓN matrimonio agua día y noche, teléfono. Absoluta moralidad y orden, $35.00 matrimonios todo servicio. Amistad 208 casi esquina a Neptuno.

CAMPOAMOR

COMPOSTELA 608 (MODERNO) ENTRE SOL Y LUZ

Habitación con baño privado **$15**
Habitación con baño privado y comida . . **$30**

INFORMES: TELF. A-7350

CASA DE HUESPEDES, HABITACIONES vista calle lavabo agua caliente toda asistencia; matrimonios $35, hombres solos $20. Admitimos abonados hay teléfono. Obispo 455. Segundo piso.

CASA PARA FAMILIAS: HABANA 505 altos:: Alquilo apartamentos con o sin muebles; se da comida. Absoluta moralidad. Teléfono A5-4402. Pregunte por Arocha.

HUESPEDES «LA MILAGROSA»»

Habitaciones grande sy frescas con baño privado y agua caliente, propias para matrimonios. Comida de primera a la carta. Precios de situación con toda asistencia. Absosuta moralidad y orden. Teniente Rey 204, altos, esquina Aguiar. Telf. M-1250.

CASA DE HUESPEDES «LA MATANCERA», Reina número 219, esquina Manrique. Telf. A-0238. Se alquilan amplias habitaciones con vista a la calle, con o sin baño, agua fría y caliente, a precios muy reducidos. Comida española y criolla.

CASA DE HUESPEDES: GALIANO 46, altos, entre San José y San Rafael. Habitaciones y apartamentos amplios, Moralidad absoluta, buena y abundante comida. Se reparten cantinas a domicilio. Se admiten abonados al comedor. Precios módicos. Telf. M-1307, Habana.

CASA DE HUESPEDES «LA REPUBLICA». Aguila 559 esquina a Barcelona, Teléfono A-6639; habitaciones y departamentos con agua corriente todos; excelentes comidas, Se admiten abonados al comedor. Precios económicos.

CASA DE HUESPEDES: TURIS, Manrique 611, entre Reina y Salud. Telf. A-6388. Hermosas habitaciones, vista calle e interiores. Matrimonio: $35.00. Individuales: $20.00. Abonados al comedor $13.00.

LEALTAD 406 CASI ESQUINA SAN Rafael, magníficas habitaciones, departamentos con baño privado. Económicas. Casa mucha moralidad, teléfono M-3450.

CASA PARA FAMILIAS: PRADO 251 antes 65, exclusivamente para personas de estricta moralidad. Si no es así, no se presente. Habitación con balcón calle, con toda asistencia. Comida inmejorable. En azotea, habitación para matrimonio u hombres solos.

ALQUILERES

80 CASAS DE HUESPEDES

CASA DE HUESPEDES «LA ISLA» Monte 213, por Factoría. Exclusivamente personas moralidad, habitaciones balcón. Edificio moderno. Comida a la carta. Matrimonio desde $42.00. Telf. A-9210.

CASA FAMILIA SERIA Y ELEGANTE alquila habitación exterior o interior a mayores solamente, con todo servicio y teléfono, comida excelente. Lugareño 6 altos, casi esquina Requena.

81 CASAS DE COMIDAS

SE SIRVEN CANTINAS A DOMICILIO y comedor casa familia honorable; la misma alquila una habitación para hombre solo, que sea moral, con todo servicio. Limpieza exagerada, cocinera nueva. Consulado 156, altos, Telf. M-3306

CASA PARTICULAR SIRVE COMIDA a domicilio abundante y variada, 1 persona, 40 cts.; 2: 60 cts.; 3, 90 cts. A-6926 . . . .

82 APARTAMENTOS

EDIFICIO URSULINAS

EGIDO ESQUINA A SOL

Casa de apartamentos modernos, propios para matrimonios o reducida familia, con servicios sanitarios completos; luz, agua caliente y fría; situados en lo más céntrico de la ciudad, con espléndidas vías de comunicaciones para toda la capital e interior de la República.

INFORMES EN EL MISMO
PRECIOS MODICOS
Apartamento bajo Nro. 1.

APARTAMENTOS MODERNOS VENTILADOS, agua abundante, dos habitaciones, baño; cocina; calentador gas. Matrimonio sin niños. Edificio Fraternidad. Monte 305 moderno, lado del Ten Cents. $25.

ALQUILO HERMOSO APARTAMENTO de sala; 2 cuartos; hall; baño completo y balcón a la calle. 10 de Octubre 409 edificio «Larrea». Informes en la misma. Teléfono M-2422

APARTAMENTOS DE LUJO

Acabados de construir. Lo más moderno y lo más céntrico. Ideal para matrimonio. Galiano 205, entre Virtudes y Concordia. Informan Teléfono F-3317 y en el apartamento No. 1 del edificio.

SE ALQUILA APARTAMENTO INTERIOR calle 17 Nro. 1411 entre 26 y 28, Vedado. Sala, dos cuartos, comedor baño y cocina $15.00. Teléfono F-2736

SE ALQUILAN BUENOS APARTAMENTOS con todo lo necesario a precios reducidos, buena comida si la desean; agua fría y caliente siempre. Hay teléfono, orden y aseo. O-Reilly No. 209.

EDIFICIO «HEROS. — BELASCOAÍN 358 entre San Rafael y San Jos; se alquilan apartamentos acabados de fabricar.

REPARTO ALMENDARES $14 ACABÁNDOSE fabricar, preciosos departamentos independientes con monísimos baños, patio y lavadero. Rutas 30 y 57 por esquina. Consulado entre 11 y 12 U-5064.

EDIFICIO ARCOS, SE ALQUILAN apartamentos grandes al frente y uno pequeño al fondo, informa el conserje del mismo. F. entre 19 y 21 Vedado.

APARTAMENTOS NUEVOS. DOS habitaciones muy frescas baño; cocina y luz gran patio para lavar; a 10 pesos al mes. Calle 6 No. 369, esquina a 37, Vedado, barrio del Príncipe.

SE ALQUILA UN DEPARTAMENTO de dos posesiones, y con balcón a la cale. en Compostela 362, altos entre Lamparilla y Obrapía.

CASAS APARTAMENTOS. RECIENTEMENTE pintados, modernos, ventilados, dos cuartos; sala; comedor; precioso baño intercalado; cocina de gas; baño criados. Edificio «Padrón». Neptuno 969. Telfs. U-5158 y U-6889

EDIFICIO «AGUIAR» — MODERNOS apartamentos de 2 habitaciones y baño completo; luz, teléfono, agua caliente y ascensor. Sólo personas absoluta moralidad.

$18 ALQUILO APARTAMENTO PRIMER piso alto, con balcón a la calle compuesta de sala, cuarto, cocina y baño Salud 609 entre Oquendo y Soledad, Informan en el mismo encargado.

SE ALQUILA UN APARTAMENTO en San José y San Nicolás, moderno de lujo dos habitaciones, baño y cocina; La llave en el café bajos. Informan F-7798.

ALQUILO EN GALIANO LA MITAD de una sala. Informan en Neptuno 617 entre Escobar y Gervasio. Telf. U-3322. Fernández.

SE ALQUILA UN APARTAMENTO en Velasco Nro. 5 entre Habana y Compostela, una cuadra antes de los muelles. Informes Habana y San Isidro, bodega.

ALQUILO APARTAMENTOS CUARTOS tienda y almacén, pequeños precios situación. San Ignacio 364.

ALQUILO APARTAMENTOS Y cuartos todos balcón calle en los altos, tres tiendas y dos almacenes juntos o separados en los bajos y les doy contrato. Amargura 5.

HOTEL DE APARTAMENTOS
8 y 19
1, 2, 3 y 4 cuartos, cocina Frigidaide
GARAGE RESTAURANT PISCINA
Grandes reservas de agua

SE ALQUILAN EN AMARGURA No. 253 entre Compostela y Habana, un apartamento bajo con vista a la calle y una habitación interior con agua en el mismo y una habitación con balcón a la calle. Se piden referencias y hay servicio teléfono para recados.

ALQUILERES

OFICINAS

OFICINAS COMODAS Y MODERNAS, propias para hombres de negocios, se alquilan a precio de situación en lo mejor de la Habana: bajos de «El Gato Negro», Obispo 307 moderno. Sólo queda una disponible. Informa Cacheiro A-7780.

ALQUILO EN QUINCE PESOS PARA oficina o comercio pequeño, Lamparilla 315 entre Compostela, Aguacate, tiene puerta metálica, pila de agua, llave la misma. Dueño F-4065.

83 DEPARTAMENTOS

MARINA 2 ó 255 ESQ. a 25

Espléndidos departamentos y habitaciones muy frescas vista al mar, luz y elevador día y noche. Vea y ofrezca lo que pueda.

Informes: Teléfonos:
U-1241 y M-6747

MALECON 681, BAJOS IZQUIERDA, matrimonios solo alquila a persona de moralidad, un departamento de 2/4 y baño completo privado, Unico inquilino. No hay cartel.

SE ALQUILA SAN RAFAEL NRO. 466, altos entre Lealtad y Campanario amplia y ventilada sala a profesional u hombres solos.

SE ALQUILA UN DEPARTAMENTO de dos posesiones y con balcón a la calle, en Compostela 362 altos entre Lamparilla y Obrapía.

EDIFICIO PASEO

Paseo y 25, Vedado. Se alquila un departamento en este moderno Edificio. Se puede ver a todas horas. Informes: Molina, M-9659.

DEPARTAMENTO DE DOS PIEZAS grandes, baño completo anexo, agua caliente, entrada independiente, casa moderna, Alturas Buenavista frente colegio Belén. Razonable, con o sin muebles, con o sin comida. A propósito para estudiantes, señoras solas, gabinete profesional, etc. Telf. FO-3316. Unico inquilino.

DEPARTAMENTO CALLE ZANJA 58 altos entre Galiano y Rayo con Laboratorio y agua corriente. Informan en la misma bajos muy claros y frescos.

HABANA 219 ESQUINA A EMPEDRADO, alquilo hermosa accesoria de sala, y habitación, lavabo agua corriente. Es casa de orden. Buen aspecto.

MONTE 12 ESQUINA ZULUETA, ALQUILO departamentos de sala, habitación grande,, vista calle. Es casa de orden, buen aspecto.

EN COMPOSTELA 371 SE ALQUILA un departamento con vista a la calle, accesorias a la calle y habitaciones.

EDIFICIO ALASKA

Calle 23 y M. Vedado, Se ha desocupado un hermoso departamento en este edificio. Véalos, pues se alquila en seguida. Informes: Molina M-9659

ALQUILO BONITO DEPARTAMENTO de dos posesiones y balcón a la calle y una amplia habitación interior en Monte 1058 altos entre Fernandina y Romay.

MONTE 1,113 ENTRE ROMAY Y SAN Joaquín, se alquila un departamento alto, sala, dos cuartos, baño y cocina de gas, vista a la calle y gran terraza. Precio $17.00 mensuales. Llaves en el Departamento B.

HABANA 219 ESQUINA A EMPEDRADO, alquilo hermosa accesoria de sala y habitación, lavabo agua corriente. Es casa de orden. Buen aspecto.

MONTE 12 ESQUINA ZULUETA, alquilo departamento de sala, habitación grandes, vista calle. Es casa de orden, buen aspecto.

ALQUILO CASA EN VILLANUEVA 266 altos, con sala, saleta, tres cuartos, comedor, baño y cocina. Precio $25.00. Teléfono U-5352; U-1657. Verla 2 a 5 p.m.

SE ALQUILAN DOS DEPARTAMENTOS. Sala, 2 habitaciones, cocina y baño. Quince pesos. Calle 15 No. 1297 entre 18 y 20 Vedado.

84 HABITACIONES

CAMPANARIO 251 ALTOS ESQ. Concordia. Alquilo una habitación con balcón por Campanario, con lavabo, teléfono y limpieza. Sin muebles.

EN TENIENTE REY 366 SE ALQUILA una habitación altos 2o. piso que sean personas de moralidad con asistencia o sin ellas.

SE ALQUILA UNA ESPACIOSA Y fresca habitación en casa de familia a hombres solos o matrimonio sin niños. Virtudes 618 altos entre Escobar y Gervasio.

EN 4 No. 160 BAJOS ENTRADA INDEPENDIENTE se alquila habitación con servicio; comedor anexo, propio matrimonio. módico precio. Informes en 4 No. 154.

PRADO 58 ALTOS, ALQUILO ESPLÉNDIDA habitación, balcón al Prado, con muebles o sin ellos. Para caballero que desee vivir bien. Hay teléfono. Precio razonable. Véala.

AMPLIA Y VENTILADA HABITACIÓN balcón a la calle para matrimonio sin niños, casa decente cerca oficinas. Cuba 219 entre Empedrado y O-Reilly.

ALQUILO HABITACION GRANDE con dos ventanas casa de buen aspecto, no falta agua. 10 de Octubre 554 altos. Teléfono I-3552

EN RESIDENCIA PARTICULAR ALQUÍLASE con todo servicio, habitación amplia anexa al baño, para matrimonio o tres señoritas o jóvenes estudiantes. Telf. F-7728 peda Universidad.

ALQUILO PRADO 61. 1 PISO, 3 HABITACIONES; una sala con o sin muebles; derecho cocina gas. Juntos, Separados. Casa limpia, decente, Económicos, deseando comida y todo servicio.

NEPTUNO 357. 2do PISO ENTRE GALIANO y San Nicolás familia alquila espléndida habitación independiente: baño anexo, balcón; a caballero o señora de absoluta moralidad.

ALQUILERES

84 HABITACIONES

ALQUILO AMPLIA HABITACION con balcón a la calle en casa de familia. Estrella 452 altos esquina a Gervasio.

SEÑORA ESPAÑOLA SE OFRECE para habitaciones o criada de mano, es formal y trabajadora. Tiene buenas referencias. Menos de $20.00 no se coloca. Informan: Telf. A-7316.

PRADO Nro. 561 FRENTE AL CAPITOLIO se alquilan amplias y frescas habitaciones. Agua abundante.

SAN PEDRO 310 HABITACIONES y Departamentos desde 5 pesos en adelante, viva cómodo y barato, agua abundante y absoluta moralidad.

SE ALQUILAN DOS HABITACIONES a matrimonio o persona sola, punto céntrico, San Rafael 575, entre Gervasio y Escobar. Se piden referencias.

HABITACIONES GRANDES VENTILADAS, con cocinas, luz, azotea para ropa, agua abundante día y noche mucha higiene y moralidad. Calzada 1213 entre 18 y 20 Vedado una cuadra paradero tranvías.

FAMILIA HONORABLE ALQUILA habitación con baño y todo servicio. Unico inquilino. 4 Nro. 108 entre 5a y Calzada. 1er. piso.

(COMPOSTELA 508)

Entre Teniente Rey y Muralla amplias habitacionse y departamentos de $10 a $18. Referencias.

SE ALQUILAN DOS HABITACIONES con entrada independiente. Informan Santa Catalina 307, Víbora. Teléfono I-3607

AMPLIA HABITACION ANEXA BAÑO alquílase toda asistencia matrimonio o dos personas. Atención esmerada, trato familiar, economía. Calle K No. 113 esquina 11 primer piso. Teléfono F-6481. En la misma alquílase un garage.

SAN LAZARO 1264 ANTES 504 LOMA de Universidad. Alquilo grandes y frescas habitaciones muy baratos sólo a personas de moralidad. Con mucha agua. Casa de buen aspecto.

CASA PARTICULAR, ALQUILA HABITACIÓN a matrimonio sin niños u hombres solos que deseen vivir en familia, con toda asistencia y muebles si se desea, únicos inquilinos. Deseo referencias. San Rafael Nro. 457 (bajos) casi esquina a Campanario.

EN CASA DE CORTA FAMILIA SE alquila una hermosa habitación con vista a la calle. Se exigen referencias. Manrique 206, bajos.

FAMILIA PARTICULAR ALQUILA habitación amueblada lavabo agua abundante con comidas $20 mensuales sin comida $14 a persona sola, Unico inquilino entrada independiente. Referencias Informan U-5373.

MURALLA 313 ALTOS ENTRE HABANA y Compostela, Alquilo en una hermosa terraza espléndida habitación con lavabo, balcón a la calle, luz, teléfono, casa moralidad.

EN PRADO 559 ENTRE TENIENTE Rey y Dragones, Se alquila una habitación amplia y fresca, en la azotea. Se toman referencias.

ATENCION

Habitaciones con agua corriente Villegas 51 esq. Empedrado, con teléfono y agua caliente, Consulado 254 entre Animas y Virtudes, y Apartamentos Soledad 360 entre Neptuno San Miguel.

ALQUILO AMPLIA HABITACION, anexa al baño en casa particular a matrimonio sin niños con o sin comidas. Infanta 454 altos, esquina a San Rafael U-987 cerca Universidad.

VEDADO: DOS Y ZAPATA Nro. 260 casa particular, moderna, corta familia alquila 2 habitaciones, baño privado, vista calle. Absoluta moralidad. Telf. F1-7081

SE ALQUILA UNA HABITACION amplia, ventilada en casa de familia de estricta moralidad. Lealtad No. 154 altos.

CASA DE BUEN ASPECTO Y MORALIDAD habitaciones amplias y ventiladas con luz, teléfono, hay cocina amplia pueden cocinar familias. Obrapía 359 altos entre Habana y Compostela.

AGUILA 506 ESQUINA SAN JOSE Se alquila habitación grande, con lavabo y muy ventilada, a hombres solos o matrimonio sin niños. hay teléfono y agua caliente.

SE ALQUILA UNA HABITACION, Aguiar 107 1er piso alto a persona sola o matrimonio sin niños, se cambian referencias, pocos inquilinos, entre Cuarteles y Chacón.

SE ALQUILAN HABITACIONES Y Apartamentos desde $8.00 hasta $15, balcón a la calle. O-Reilly 102 altos frente al Ayuntamiento (a matrimonio sin niños). Teléfono U-6449. García.

VEDADO. 17 Nro. 656 ENTRE A Y B familia honorable alquila ventilada y hermosa habitación con asistencia, para matrimonio o señora sola. 3 habitaciones para muebles. Precio $7.

SI QUIERE COMER SABROSO ALQUILE una habitación con vista a la calle, en Obispo 415 altos de la sombrerería, entrada por Aguacate o abónese al comedor. Se cambian referencias. Precios módicos.

ALQUILO PRADO No. 65 PRIMERO tres habitaciones juntas o separadas, vista Prado o sin muebles y comida si desean:: casa familia decente, matrimonios sin niños.

¡PUNTO CENTRICO! SAN MIGUEL entre Industria y Amistad, se alquila habitación grande, elegante amueblada, fresca, con entrada independiente, baño, agua caliente. Precio $17.00. Informan: M-7490.

RESPETABLE FAMILIA ALQUILO una habitación muy fresco con pequeño baño, a la entrada del Vedado para una sola persona. Teléf. F-7286.

CASA DE FAMILIAS, OBRAPIA 357 entre Habana y Compostela alquílase habitación amplia, balcón calle, baño próximo, agua caliente. teléfono. a matrimonio u hombre solo, con referencias.

SE ALQUILA HABITACION EN azotea independiente, Trocadero 419 esquina San Nicolás; informan en el departamento 5

FAMILIA HONORABLE OFRECE hospedaje a señorita estudiante o empleada. Informes San Miguel 655 bajos casi esquina a Lucena. Teléfono: U-3576.

ALQUILERES

84 HABITACIONES

CAMPANARIO 412, PRIMER PISO alto, entre San Rafael y San José, casa de orden y moralidad. Habitaciones matrimonios sin niños u hombres solos.

SE ALQUILA HABITACION EN CASA de familia con lavabo y agua caliente, en Amistad 219, primer piso, entre Neptuno y San Miguel.

AMPLIAS Y FRESCAS HABITACIONES con balcón a la calle y una en la azotea independiente. Monte 562 entre San Nicolás y Antón Recio. Teléfono A5-2912.

CASA MORAL ALQUILA HABITACIÓN a una o dos personas mayores sin niños. Animas 769 (altos) entre Belascoaín y Gervasio.

SE ALQUILA UNA HABITACION con baño privado balcón a la calle. Residencia Santa Ana, Campanario 222 esq. a Concordia.

ALQUILO HERMOSA, FRESCA HABITACIÓN, agua caliente en baño, comida inmejorable, calle 17 No. 256 entre I y J. Vedado. Telf. F-3837.

NEPTUNO Y GERGASIO SE ALQUILA una habitación con balcón a la calle y su salita, en 10 pesos.

CALLE DEL CRISTO No. 21. SE ALQUILA una habitación amueblada casa particular abundante agua; otra en la azotea, se piden referencias.

VEDADO: FAMILIA DISTINGUIDA, alquila una hermosa y fresca habitación con baño anexo, muebles y todo servicio. Tel. F-7135.

ALQUILO MODERNA HABITACION, otra chica propia para señor solo, magnífico baño anexo; balcones calle; juntas o separadas. Casa respetable. Galiano 223 esquina y entrada Concordia, primar piso.

VEDADO ALQUILO 2 HABITACIONES con baño, luz y entrada independiente. Referencias. Calle 12 No. 513, entre 21 y 23.

SE ALQUILA INDUSTRIA 304 ALTOS casi esquina a Neptuno, habitación a la calle y lavabo agua corriente a persona sola de buenas costumbres.

VEDADO. CALLE 4 NRO. 608 ALTOS, entre 25 y 27, en casa de familia respetable, se alquila con comidas una habitación anexa al baño

SE ALQUILA UNA HABITACION ALTA y ventilada en casa de familia extranjero y en lo más céntrico del Vedado F-4296.

EDIFICIO «CUBA» SEIS PISOS. Empedrado No. 42 antiguo. 360 moderno, entre Habana y Compostela. Se alquilan amplias y ventiladas habitaciones, muy baratas, elevador. lavabos, luz toda la noche. Orden y moralidad. Telf. M-5113.

EN LO MEJOR DEL VEDADO, CALZADA 510 entre D y E se alquilan tres habitaciones unidas con servicio portal, entrada independiente y uno bueno en la azotea. Casa tranquila.

SE ALQUILAN DOS HABITACIONES con balcón a la calle también se alquila una habitación en la azotea. Monte 562, altos.

SE ALQUILA EN COMPOSTELA NUMERO 457, entre Teniente Rey y Amargura, espaciosos y frescos apartamentos y habitaciones acabados de pintar. Llaves e informes en la misma. Propietario: Aguiar número 305, edificio Pedroso.

ALQUILO AMISTAD 376 PUNTO céntrico con esquina a Barcelona casa 4 plantas acabada fabricar, apartamentos o habitación la planta baja propia para gabinete u otro negocio; es una casa completa para tener familia. Informan Prado 251.

85 NAVES - LOCALES

SE ALQUILA UNA NAVE EN LA CALLE Amargura No. 359 entre Aguacate y Villegas, informan en el No. 351 y en el Telf. M-3360.

ALQUILO PARTE DE UNA AMPLIA sala para profesional u oficina. También una habitación clara y fresca. Industria Nro. 66 bajos casi esquina a Colón.

LOCAL DE 400 MTS. PROPIO PARA industria o almacén muy claro y ventilado con 2 servicios en la calle Pajarito entre Clavel y Santa Marta. Para más informes: I-5713

SE ALQUILA LOCAL PARA COMERCIO. Monserrate 481. Informan Reina 416. Teléfono M-4022.

ALQUILO AMARGURA 65 BAJOS ENTRE Mercaderes y San Ignacio, local para pequeño comercio o industria $14.00 y habitación fondo $6.00. Aguilera, Mercaderes 213. M-8628 U-6509.

CARDENAS 61

Alquilo buen local para depósito materiales a cualquier industria cerca Monte la lave al lado, su dueño calle 8 Nro. 311 entre 13 y 15. Vedado.

SE ALQUILA UN LOCAL PROPIO para una sociedad u establecimiento compuesto de portal, salón, un cuarto y baño en la Calzada del Cerro No. 1211. Informan en la misma.

ALQUILO LOCAL: LUGAR CENTRICO hace cuchillo, a dos cuadras de de los muelles. Propio para un pequeño comercio. Picota 276, esquina a fun dición. Alquiler $10.00. Informa Leyte-Vidal M-22222.

OPORTUNIDAD: EXCELENTE LOCAL, Montado modernamente, buena clientela. Vestidos de señoras. Cedo por no poder atenderlo. Facilidades de pago. Informa Gutiérrez. Animas No. 318, altos.

EN GALIANO ALQUILO LA MITAD de una sala con armatostes en $25.00. Informan Neptuno 617. J. Fernanda, entre Escobar y Gervasio. Teléfono U-3322. A5-0372.

ALQUILO EN LEALTAD 306 AL LADO de Neptuno un local propio para comisionista, depósito o industria con altos para vivienda. Informan en Villegas 474. Telf. A5-3441.

SE ALQUILA SUMAMENTE BARATO, magnífico local preparado para café o giro similar, en Lamparilla 305. La llave en los altos. Informes F-7473.

MERCADERES 9 ó 19 CASI ESQUINA A O'REILLY

Magnífico local propio para comercio, restaurant u otro comercio, con armatoste, mostrador, nevera, vidriera etc.

Informes en Genios y Morro
Teléfono M-6747

ALQUILERES

85 NAVES - LOCALES

SE ALQUILA UNA NAVE 500 METROS con cuarto de empaque y refrigeración, Subirana y Desagüe. Informa la Vinatera, Arbol Seco y Peñalver.

SE ALQUILA BUEN LUGAR

Para Bodega. Dueño Monte 917 de 3 a 7 p. m.

NAVE

Hermosa nave con 2 habitaciones en Trinidad No. 24 entre Carvajal y Consejero Arango.

Informan en Genios y Morro
Teléfono: M-6747

COMERCIANTES, INDUSTRIALES, alquilo hermosísimo local de 30x11 Jesús del Monte 516. Informan Teléfono F-3649.

NAVES Y LOCALES QUE QUEDARÁN terminados para el día último de mes, se alquilan desde 60 metros a 300. Todos con pavimentos de granito y sin columnas intermedias; un local de esquina para adaptarlo a cualquier negocio y otro, propio para puestos de frutas, teniendo nueve apartamentos para familias en la planta alta. Marina y Ensenada, a media cuadra de Concha y de la Quinta del Centro Gallego: «La Benéfica».

LOCAL

Gran local esquina, propio para oficinas, depósito etc. En Genios y Morro. Informan en el mismo.

Oficinas Genios y Morro
Teléfono: M-6747

ZULUETA 512 ENTRE MONTE Y Dragones, local propio para establecimiento; las llaves en el mismo, informan FO-2491.

ALQUILO PROPIA PARA COMERCIO, moderna nave recién pintada, con vivienda al fondo, dos habitaciones, baño intercalado, comedor, cuarto y servici ode criados, patio. Campanario 212 entre Virtudes y Concordia. De 2 a 5. Teléfono F-4259.

SAN LAZARO 203

Entre Aguila y Blanco, se alquila amplio local propio para carnicería. Informan M-1454.

ALQUILO GRAN LOCAL 257 METROS en el corazón de la Habana; Aguila esquina a Estrella propio para un gran establecimiento comercial. Véalo, informa Cuevas, Bernaza Nro. 209 teléfono F-5993

ALQNILO O-REILLY Nro. 364 MODERNO entre Habana y Compostela. LLocal amplio propio para comercio. Informa Cuevas, Bernaza Nro. 209, teléfono F-5993

ALQUILO LOCAL: LUGAR CENTRICO hace cuchillo, a dos cuadras de los muelles. Propio para un pequeño comercio. Picota 276, esquina a fundición. Alquiler $10.00. Informa Leyte-Vidal. M-2222.

87 HABANA

SAN MIGUEL 1008 BAJOS, SALA, saleta 4 cuartos; baños familia y criados $43. También altos San Francisco 270 entre San Miguel y Neptuno cerca Universidad, Iglesia Carmen $34. Informan carbonería y lechería por San Miguel.

ALQUILO SAN RAFAEL 866 ENTRE Soledad y Aramburo, accesoria grande de sala, cuarto y servicios $18. y un cuarto $7. Informa en los mismos.

ALQUILO INFANTA 1101 ESQUINA a Benjumeda. Segundo piso, sala, comedor, recibidor, tres cuartos, baño intercalado; cocina de gas; calentador; moderna; Informan primer piso por Benjumeda. Telf. U-2595.

CARLOS III No. 1051 ESQ. A CALLE Almendares. Se alquila 2do. piso. Sala, saleta; comedor; cuatro cuartos; baño intercalado; cocina, baño y cuarto de criados. Informan en los bajos.

ZANJA 705 ESQ. ARAMBURO ALTOS modernos sala, comedor 2 cuartos, baño intercalado, cocina gas o carbón siempre agua. Informa Telf. U-2381.

ALQUILO INFANTA 1013 CASI ESQUINA Desagüe, terraza; sala; saleta; 3 cuartos; comedor; baño, cocina; servicio criados, patio, traspatio. En la misma 8 a 12 y 2 a 6. Telf. M-6453.

JOVELLAR 54 ENTRE ARAMBURO y Hospital, magníficos altos, sala; saleta; tres grandes habitaciones; baño completo y servicios criados. Informan la misma.

ALQUILO: COLON NUMERO 305, SEGUNDO piso, compuesto de 3 habitaciones, baño completo y cocina. Las llaves e informes: Colón y Crespo, bodega. Telf. M-4362.

SE ALQUILAN MODERNAS ALTOS San Miguel 107 entre Industria y Amistad, con sala, comedor, tres habitaciones, baño intercalado cocina gas, cuarto y servicio criado. Informan: Real Estate, Consulado y San Rafael. Telfs. M-2222 y A-6483.

ALQUILO CASA: SALA, COMEDOR, dos cuartos, cocina, baño, patio: 20 pesos. Informan en la misma, Príncipe número 60, entre Hornos y Hospital.

SE ALQUILA UN PISO, SAN RAFAEL y Marqués González, Informes: U-1427.

NEPTUNO Y ARAMBURO, CASA CON elevador propia para personas de gusto. Se alquila casa: sala, comedor, tres cuartos, baño intercalado, cocina amplia, servicio criados, muy clara: $40.00. Informan en la misma.

ALQUILO EN EDIFICIO TROCADERO 255, esquina Amistad: sala, comedor, 2 habitaciones, baño intercalado, cocina, despensa, lavadero. Informes azotea. Telf. M-6453.

SE ALQUILA LA MODERNA PLANTA alta, San Carlos 710, entre Estrella y Maloja, con sala, saleta, tres cuarto y servicio para criado. Informes. Telfs. M-1060 y M-1069.

ALQUILO $50, CLAROS, MODERNOS altos San Lázaro 510. Sala, saleta, 3 cuartos, salón comedor, cuarto servicio criados, agua abundante, 2 meses fondo.

ALQUILO $30 CADA UNO, BAJOS y altos, Aguila 819, Gloria y Apodaca, claros frescos; sala, 3 cuartos comedos etc. 2 meses fondo.

FOLLETIN 53

EL SECRETO DE LA SOLTERONA

(POR E. MARLITT)

mento... Mire usted, Carolina; nunca he visto a la señora tan fuera de sí... ¡Parecía una loba! Verdad es que se necesitaba una paciencia de ángel para oir con tranquilidad al profesor. ¡Pues no decía que desde el punto y hora en que su familia había rechazado a la tía Cordula, ésta había hecho bien en no dejar su dinero a gentes que la habían odiado y despreciado! En cuanto a él, jamás había pensado en semejante herencia. Y luego, sin entretenerse en discutir el testamento y su valor legal..., sí, legal, esa era la palabra que la señora repetía a cada paso, ha preguntado si no había ocurrido alguna novedad en la casa, con un aire tan singular, que no parecía sino que estaba temiendo que le diesen alguna mala noticia. La señora ha quedado abatidísima. ¡Cual quiera diría que acababa de perder el último pedazo de pan!

Felicidad, según su costumbre, no respondió una palabra a la charla de la cocinera. Cuando acabó de ayudarla cogió su costura y se sentó a su nogal favorito, mientras Anita jugaba cerca de ella. Desde el sitio en que estaba sentada veía la puerta del jardín, rodeada de flores. Bajo aquella florida arcada había visto pasar la joven muchas personas. Una, bondadosa, llena de cariño para ella, y a cuyo encuentro corría siempre con alegría; otras, indiferentes, y algunas, cuya aparición era para ella de mal agüero, pues siempre venían a anunciarla una pena o una humillación; estas últimas las conocía sin verlas y con sólo oír el ruido que hacía la puerta al cerrarse con más violencia que de costumbre. Nunca había experimentado, sin embargo, un dolor tan agudo, ni un terror tan intenso, como en el momento en que aquella puerta se abrió para dar paso a la señora Hellwig, apoyada en el brazo de su hijo y seguida de la viudita. ¿Qué tenía que temer ya de aquellas gentes? La señora Hellwig olvidaba cuanto le era posible la existencia de la hija del juglar, y el hombre que la acompañaba evitaba fijar su vista en aquella criatura perversa, vástago de una raza justamente despreciada.

Federica había dicho que el profesor tenía un aspecto muy singular, y Felicidad convenía efectivamente en que había algo de extraordinaria en el aspecto de Juan Hellwig. Los que le conocían y estaban acostumbrados a la increíble indiferencia con que acogía a sus desconocidas, al olvido de todos los mezquinos intereses que agitaban a la humanidad, y al imperio que ejercía sobre sí mismo, no le tachaban seguramente de dejarse dominar por la precipitación. Y, no obstante, en aquel momento daba todas las muestras de un apresuramiento extremo. Veíasele impaciente, deseoso de andar ligero, lo que le era imposible en razón a la majestuosa corpulencia y lentitud de la señora Hellwig, apoyada en su brazo... Levantaba la cabeza, y sus ojos registraban el jardín en todas direcciones. Esto era imposible no advertirlo.

Rosa atravesó corriendo la plazoleta enarenada, y cogió a la niña mientras Felicidad, dejaba su asiento al pie del nogal y se colocaba detrás de la hilera de tejos, para asistir a la primera entrevista de la madre y la hija. La viudita pasó su brazo alrededor del cuello de Anita, y la dió unos cuantos golpecitos en las mejillas; pero al mismo tiempo riñó en voz baja a Rosa, por haberse llevado al jardín las llaves de sus habitaciones, impidiéndola cambiar de traje.

—No he tenido más remedio—dijo—que atravesar toda la ciudad con este vestido horrible.

Y tenía razón, porque el viaje no había sido nada compasivo con el color azul celeste de aquel traje. Su tela vaporosa se había desteñido a trozos; sus pliegues caían lacios y ajados sobre el miriñaque, y al borde de la falda un tanto desfilachado.

—Hasta la hora de mi muerte—dijo la viudita en tono quejumbroso, prendiéndose con un alfiler un desgarrón de su desdichado traje— me acordé de este viaje de recreo, que para mí ha sido uno de los peores ratos que he pasado en el mundo. ¡No te puedes figurar, querida tía, lo mucho que he echado de menos tu casa, tan tranquila, y tu habitación, tan recogida! En todas partes, por donde quiera que hemos pasado, parecía que nos aguardaban todas las molestias imaginables. Donde quiera que íbamos estábamos seguros de encontrar una tempestad desencadenada o próxima a desencadenarse, o una lluvia torrencial, que parecía preparada exprofeso para aguarnos la fiesta. Pero todo esto eran tortas y pan pintado, comparado con otras tormentas... Me refiero al mal humor de mi señor primo... No puedes figurarte, tía, hasta qué punto ha prescindido de todo miramiento, a pesar de estar colmado de atenciones... Lo único que le agradaba era la idea de un regreso inmediato... Si en él hubiera consistido, habríamos vuelto al día siguiente de marcharnos... ¡Y qué trabajos hemos pasado para desarrugar alguna vez su entrecejo! La señorita de Sternthal puso tanta abnegación y tanto ardor en el cumplimiento de esta obra, que yo creí que iba a realizarse un cambio de papeles... ¡Sí, creo en verdad que estuvo a punto de declarársele!... Dilo, Juan..., con franqueza... ¿Verdad que aquella señorita era la previsión en persona y la diligencia en carne y hueso para adivinar tus deseos y realizarlos...?

Felicidad no oyó la respuesta del médico; momentos antes había vuelto a sentarse bajo su nogal, y allí se puso a coser, con la esperanza de que nadie se acordaría de ella. Los síntomas eran de tormenta en la familia Hellwig. El color arrebatado de la cólera cubría aún el rostro de la madre de Juan, y el mal humor de que éste había hecho gala durante su viaje no parecía muy a propósito para calmarla.

Durante algún tiempo siguió creyendo Felicidad que permanecería alejada de aquel conflicto enigmático y complicado; pero su mirada, que levantó distraídamente, cayó sobre Juan Hellwig. Este se iba acercando al sitio donde se hallaba la joven, tranquila y lentamente, con las manos a la espalda, por la plazoleta enarenada. A despecho de su actitud indiferente, sus facciones tenían una tensión particular; sus miradas erraban con inquietud por entre los árboles, plantados irregularmente, y no alineados como en los jardines modernos.

Felicidad le miraba, conservando una inmovilidad completa. Sin saber por qué, experimentaba una vaga, pero cruel, inquietud, temiendo el instante en que aquella mirada investigadora se fijase en ella. Entretanto, Juan seguía avanzando lentamente por el sendero que limitaba la pradera. Llevaba la cabeza descubierta, y fuera la expresión singular que se advertía en su rostro, o la fatiga causada por el viaje de recreo, la verdad era que parecía muy cambiado.

Distraídamente extendió el brazo hacia la rama de un manzano, y se puso a mirar con atención los botones de los frutos. Indudablemente no había visto a Felicidad... Luego soltó la rama, que se enderezó con presteza y siguió andando en la misma dirección. Hallábase a pocos pasos de la joven, cuando de repente se inclinó hacia el suelo, y cogió una planta de la orilla del camino.

—Vea usted, Felicidad; mire usted un trébol de cuatro hojas—dijo, sin mirar al sitio donde se hallaba la joven, con la misma tranquilidad y de un modo tan indiferente como si su trato con Felicidad no hubiese sufrido interrupción de ningún género y como si de antemano estuviese convenido que había de encontrarla sentada al pie de aquel nogal, para escuchar todo lo que pensaba decirle.—Nuestro buen pueblo alemán cree que estas cuatro hojas dan la dicha a quien las encuentra—añadió acercándose a la joven,—y voy a saber en seguida qué grado de confianza puede concederse a ese dicho.

Estaba de pie ante la joven, y parecía haber arrojado lejos de sí todas sus preocupaciones, para entrar de nuevo en posesión de su habitual energía. Se puso la flor entre los labios, y la tendió las dos manos a Felicidad.

—¡Buenas noches!—la dijo con dulzura y casi temblando, dando con aquel sonido de voz, tan diferente del que empleaba ordinariamente, una impresión extrema a aquel saludo tan vulgar. ¡Ah! Si hubiese hablado así a Felicidad nueve años antes, cuando la tenía delante para juzgarla y condenarla sin tomarse la molestia de oirla, ¡qué imperio no habría ejercido sobre aquel corazón infantil, que aspiraba ardientemente a la compasión y al cariño de sus

M.E.C.D. 2016

ALQUILERES

87 HABANA

EN $22.00 SE ALQUILA CASITA MOderna e independiente compuesta de salita, cuarto, cocina, patio y servicio completo. Campanario 711 entre Estrella y Maloja. La llave en la bodega de estrella. Informan teléfono F-4701

ALQUILO CASA $15 PORTAL, SAla, saleta, cuarto, cocina baño moderno; patio árboles frutales. San Cándido entre Pluma y Santa Emilia (Marianao). Omnibus esquina. Informa: Flora Herrera, 1 a 4 p.m.

SE ALQUILAN LOS ALTOS DE LUcena 213 entre Neptuno y Concordia. Teléfono F-3044.

SE ALQUILA SUAREZ 271, SEGUNdo piso esquina a Avenida de España, sala, comedor, tres habitaciones, baño completo, agua abundante caliente y fría, cuarto y servicio de criados. La llave en la bodega. Informan F-3776.

ALQUILO ALTOS MODERNOS INfanta y Clavel, sala, comedor, 3 cuartos, gran baño, servicio de criados; lavadero; abundante agua fría y caliente. M-1091.

PRECIOS
DE SITUACION
Aquí esta lo que necesita. Desde 12 pesos en adelante
ESCOJA Y OFREZCA LO QUE PUEDA

DRAGONES 12 ESQ. AMISTAD, DEpartamento de 1 y 2 habitaciones, con baño.

CONCORDIA 12 O 56 (MODERNO) altos, casa de sala, saleta, cuatro habitaciones, comedor, hall baño y cocina; cuarto y servicio en la azotea.

PASAJE INFANTE ESQ. MAYIA ROdríguez portal, sala, comedor, 2 habitaciones, baño y cocina.

STA. IRENE 94, 268, SALA, HABItación, baño y cocina.

PEÑALVER 116 ALTOS O 562, SAla comedor, una habitación, baño y cocina.

ENMA ESQ. CUETO LUYANO, CASA de sala, comedor, 2 habitaciones y cocina.

SAN RAFAEL 174 O 1070 MODERno. Casa de sala, comedor, 2 habitaciones y en los altos hall, baño y cocina.

SUBIRANA 46 O 164, MODERNO ALtos, casa de sala, comedor, tres habitaciones; hall; baño; cocina; cuarto y serício de criados.

CASTILLO 62 O 258 MODERNO. CAsa de sala, comedor, 2 habitaciones baño, cocina y patio con servicios.

CERRO Y COLON, UN MAGNIFICO local para cualquier comercio.

INQUISIDOR 11 O 401 MODERNO, esq. Sol altos, compuesto de sala, comedor tres habitaciones, baño y cocina.

CONCORDIA No. 5 O 53 MODERNO, bajo, casa de sala, comedor; 4 habitaciones, baño; cocina y patio.

AMISTAD 68, 222, ESQ. A SAN MIguel. Departamentos compuestos de dos y tres piezas.

CALLE 13 ESQ. A M. EDF. MAINE. Depto de sala, tres habitaciones; comedor, baño, cocina, cuarto y servicio de criados.

MARINA 16-«C», O 155, EDIFICIO «Echevarría», departamento de sala, tres habitaciones, baño y cocina.

CALLE 12 Y 23 DPTO. DE SALA, cuarto, baño y cocina.

A. RAMIREZ 4 O 24 DPTO. DE SAla, comedor, dos y tres habitaciones, baño y cocina.

VEALOS A CUALQUIER HORA INFORMES EN LAS MISMAS Y EN OFICINAS GENIOS Y MORRO
Telef. M-6747

SE ALQUILAN LOS ALTOS DE Oquedo 464 entre Zanja y Salud, sala, recibidor, tres cuartos, baño completo intercalado, salón comedor, cocina, cuarto y servicio de criados. Llave en los bajos. Teléfono A-6567. I-3781.

SE ALQUILAN LOS BAJOS DE SAN Miguel 306 entre Rayos y San Nicolás, sala; comedor; cuatro cuartos; baño; cocina. La llave en los altos. Inforrman F-7798.

SANTIAGO No. 560 ALTOS SALA, comedor, tres habitaciones. baño intercalado, cuarto y servicio de criados. Azotea (Este piso es fresco, moderno y espacioso). Informan F-7787.

SE ALQUILA EN EL MODERNO edificio de Monserrate esquina Progreso, el séntimo piso propio para personas de gusto. Recibidor, sala. comedor, dos cuartos con closets, baño intercalado y servicios de criados.

MALECON 411 ENTRE MANRIQUE y Campanario, se alquila segundo piso moderno, sala, saleta, tres dormitorios, baño intercalado, comedor al fondo, cocina, cuarto y servicio para criados. Balcón corrido al frente y entrada independiente para criados. Informes I-3558.

ALQUILO DESAGUE 108, PRONCIpal, cerca Belascoaín, moderno: sala, saleta, 4 cuartos grandes, baño, comedor, cuarto criados, pintándose: $38.00. Informes: Aguiar 206. Teléfono M-7785.

VILLEGAS 58 ENTRE PROGRESO Y Empedrado. Se alquila moderno bajo. Sala, comedor al fondo, tres cuartos, baño completo, cocina y servicios de criados. Informes en la misma.

SE ALQUILA EN LA CALLE DE Lugareño 204 altos casi esquina a Pozos Dulces una casa con terraza, sala, saleta, tres habitaciones, baño intercalado y servicio de criados. Precio: treinta pesos. Para más informes llame al teléfono FO-2904. Las llaves en los altos de la carnicería.

$25.00 Y $23.00 MODERNOS ALTOS 3 y 4 habitaciones; sala; comedor; baño completo intercalado. Hay frescos y claros. Entre los líneas tranvía. Vigía y Fernandina.

SE ALQUILAN LAS CASAS SAN Joaquín 312 y Fernandina 55 a una dos cuadras de Monte son sala, comedor, dos cuartos patio y cocina.

SE ALQUILA LA CASA FUNDIción 4 moderno 32, altos, en 18 pesos. Lo mismo los bajos. La llave en la bodega.

SE ALQUILA LA CASA PLANTA baja Lamparilla 357 moderno, entre Villegas y Aguacate, propia para establecimiento y oficina. Precio económico.

ALQUILO ALTOS CORRALES 559 entre San Nicolás y Antón Recio, sala, comedor, dos habitaciones. La llave en los bajos. Precio $23.00. Informan teléfono F-3472.

¡VISTA A 2 CALLES! MODERNISImos bajos: Sala, 2 ventanas; saleta corrida; comedor fondo; baño completo intercalado. Habitación y servicios criados; 3 habitaciones. Arbol Seco 62, a cuadra y media Carlos Tercero. Verlos: 3: a 5 1|2 p. m.

ALQUILERES

87 HABANA

ALQUILO ALTOS SAN MIGUEL 266 pegado a Galiano, matrimonio solo, oficina, sala saleta, un cuarto, baño cocina todo grande. M-1378. Informes Bajos.

ALQUILO ALTOS SANTA IRENE No. 172 entre San Benigno y Flores. Sala, saleta, 5|4, baño intercalado, comedor, cocina servicio criados. Informes en la esquina Barbería.

¡FREQUISIMOS! ¡ALEGRES! REcién construídos; lindísimos bajos. Cuadra y media Reina y cerquita Belascoaín. Escobar 664, casi esquina a Estrella. Sala grande, comedor; 2 habitaciones: baño completo y calentador. Verlos: :8 a 11 a. m.

SAN RAFAEL 557 CASI ESQUINA A Escobar, modernos altos sala; comedor, dos habitaciones; baño; cocina. Verla de 10 a 12. Informan Galiano 403, Locería.

ROMAY 115 ENTRE MONTE Y OMOA hermosos altos modernos sala, comedor, tres cuartos, baño intercalado agua siempre. Módico alquiler. Llaves: agencia mudanzas. Más informes: M-8712.

SE ALQUILAN LAS SIGUENTES CASAS:

San Lázaro No. 1201 bajos.

San Lázaro 1203, altos, entre Basarrate y Mazón.

San Lázaro No. 1205 altos entre Basarrate y Mazón.

Carlos Tercero Nos. 199 y 201 altos, segundo piso entre Oquendo y Franco.

Flores No. 28, Naves, propia para comercio.

Para informes: Teléfono M-2988.

EN $30.00 SE ALQUILA LA CASA Benjumeda No. 152 altos. Compuesta de sala, saleta corrida, comedor, tres cuartos y demás comodidades. Lallave en los bajos. Informan Agustín Alvarez jr. Aguiar No. 305 Teléfono: A-7830.

NUEVA DEL PILAR, ESQUINA A Arroyo, muy cómodas casitas: sala, saleta, dos habitaciones, etc. Informes mismo edificio No. 214, altos.

SEGUNDO PISO MODERNO, BElascoaín 909, entre Figuras y Escobar: Sala, saleta, 3 cuartos, baño intercalado, comedor amplio, cuarto y servicio criados, cocina y calentador gas. Informan: Belascoaín 356, altos. Teléfono U-5537.

CASITAS ACABADAS DE FABRICAR EN 13.00
Alquilo bajos a 10 minutos Parque Central con salaW cuarto, baño, cocina, patio, calle de Justicia esquina Arango, una cuadra tranvías Calzada Concha, Llans Bodega.

ALQUILO DESAGUE 121 ENTRE Marqués González y Oquendo, modernos bajos, sala, saleta, tres habitaciones, baño y cocina, Alquiler $28 mensuales, verla en la misma informan A-7994.

SE ALQUILA
Altos Belascoaín 551 esquina a Jesús Peregrino, altos de la botica, 5 cuartos, 2 baños, servicio criados, cocina de gas y carbón. La llave en la botica de los bajos. Informan F-5891.

CONSULADO 9 CASI ESQUINA AL Paseo del Prado. Se alquila en moderno Edificio, propio para personas de gusto, excelente piso alto. Rericidor, sala; hall; dos dormitorios; con closets; baño completo intercalado; cuarto y servicio de criados. Hay elevador día y noche. Informes en la misma.

88 VEDADO

4 NRO. 603 ENTRE 25 Y 27, BAJOS; portal, sala; saleta; galería, 4 habitaciones; saleta de comer, cuarto y servicio de criados. Llave e informes: 23 Nro. 959. Telf. F-2188.

SE ALQUILAN $26.00 LOS ALTOS de 8 Nro. 462 entre 19 y 21, terraza, sala; comedor; dos cuartos; cocina y baño completo. Informan en los bajos. Telf F-7013

SE ALQUILA UNA CASA EN 17 No. 1201 altos, Vedado, con sala, 2 cuartos; comedor; cocina y baño. Informan en 18 Nro. 254 altos.

PROXIMA A DESOCUPARSE CASA moderna, propia para matrimonio o corta familia. Informan F-6989.

VEDADO: ALQUILO CASITA SALA, comedor, cuarto, cocina, servicio y patio. Quinta 414, entre A. y B.

VEDADO: SE ALQUILA CASA C. número 658, entre 27 y 29, con tres habitaciones familiares y una de criados, jardín, patio y demás comodidades. Informes: C. 712.

ALQUILO ALTOS K 308 ENTRE 17 y 19 con terraza, sala, comedor; cinco cuartos grandes, cocina; baño, cuarto y servicio criada. Informan en la misma.

J| 554 ENTRE 25 Y 27 UNA CUADRA Universidad. Vedado. Bajos modernos y frescos, sala, recibidor, cinco cuartos, tres baños; garage; demás comodidades, agua abundante.

BAJOS: D. ENTRE CALZADA Y LInea al lado del Carmelo Jardín, portal, sala, comedor, 3 habitaciones y baño intercalado, patio; garage; cocina y servicios de criados. Llave en los altos.

SE ALQUILA LA CASA DE LA CAlle 8 No. 557, entre 19 y 21 Vedado, de una sola planta compuesta de jardín, portal, sala, saleta, ocho habitaciones, dos baños, salón de comedor, hall, cocina, pantry, garage, con bastante capacidad. La llave en la mismaá para informes llame al Teléfono U-1710. Tavel.

MODERNO CHALETS 4 No. 158. Línea y Calzada, jardín, portal, sala, living-room, comedor, pantry, cocina y garage. Altos: terraza, hall, 5 habitaciones, baño, cuarto y servicio criados. Informan misma.

AVENIDA DE LOS PRESIDENTES 155, chalet moderno, próximo a desocuparse: vestíbulo, amplia sala, biblioteca amueblada, comedor, 6 habitaciones, 2 baños intercalados, cuartos y servicios criados, garage, lavadero y patio. Telf. F-7388.

VEDADO: CALZADA 1.008 ALTOS entre 10 y 12 cómoda casa, con terraza cinco habitaciones, agua siempre. Dueño I-5877.

CALLE C. 466 FRESCIOSOS ALTOS, agua abundante, tres habitaciones, comedor, baño lujoso, servicio criados, cocina carbón y gas. Terraza, Alquiler $38. Informes FO-3731. Verla de 3 a 6.

ALTOS MODERNOS 4 HABITACIOnes; sala; hall; comedor; cocina; calentador; pantry; lavadero; terrazas; garage; cuarto criados. Baño intercalado closets. B Nro. 211 entre Línea y 11, visible 4 a 6.

ALQUILO CASA CALLE 8 NRO. 617 entre 25 y 27 jardín; portal; sala; dos habitaciones; baño; cocina; patio. Informes F-4309. Llave en la bodega de 8 y 25.

SE ALQUILAN LAS CASAS CALZAda 255 y 257, Vedado, co nportal; sala; saleta; hall; seis habitaciones; dos baños; comedor; pantry; cocina; garage con dos rabitaciones para criados. Informan en la mism.

VEDADO, CASA MODERNA, PORtal, sala, hall cuatro habitaciones, comedor cuarto y baño criados demás comodidades. Tercera 114 entre D y Baños. Informan Tercera 118. Teléfono F-3859.

ALQUILO ALTOS: 4, 555, ENTRE 23 y 25: sala, recibidor, hall, 5 cuartos comedor al fondo, baño intercalado; pantry: cocina; azotea cuarto con servicios. Informan en los bajos. Pueden verse de 10 a 5.

ALQUILERES

88 VEDADO

SIN ESTRENAR. LUJOSOS BAJOS portal, living-room, hall, 3 cuartos con closet, baño de color, cocina modrena calle 25 número 855 entre A y B.

VEDADO. ALQUILA 21 ,Y CHECHErie 1er piso, sala, 3 cuartos y una azotea con servicio y demás, modernos, acabados de pintar. Informes en los bajos, precio: $34.00

EN 21 No. 459 ESQ. a 4 (VEDAdo) se alquila lujosa residencia compuesta de gran portal, vestíbulo, sala, biblioteca, comedor, cocina etc. y en la platan alta 6 habitaciones con 2 baños intercalados y terrazas al fondo. garages y cuartos y baño de criados. Informan F-3228.

EN 10 263 BAJOS ESQ. A 13 (VIBOra. se alquila la casa compuesta de portal; sala; comedor; tres habitaciones y baño intercalado cocina y servicio de criado. Informan F-3228.

ALQUILO PRIMER PISO CALLE 14 313 entre 19 y 21, Vedado. Balcón, sala, saleta, comedor, tres habitaciones, baño intercalado, cocina, pasillo $34.00. Informan: Leyte-Vidal. Tel. M-2222.

SE ALQUILA $26.00 LOS ALTOS DE 8 No. 462 entre 19 y 21. Terraza, sala, comedor, dos cuartos cocina y baño. Telf. F-7013. Informes en los bajos.

VEDADO: ALQUILO $30.00 BAJOS casa Pasaje Crecherie entre 21 y 23, Jardín, portal, sala, comedor, tres luartos, baño completo. Informan en la misma de 9 a 11 y de 2 a 4.

CALLE 27 No. 7 ENTRE A y B. SE alquilan modernos bajos con 4 habitaciones demás comodidades. Llaves esquina A.

VEDADO: D ENTRE CALZADA Y Línea al lado del Carmelo. Jardín; portal, sala, comedor, 3 habitaciones y baño intercalado; patio, garage, cocina y servicio de criados. Llave en los altos.

SE ALQUILA: CALLE O, NUMERO 19, frente parque Maine, edificio Piloto un piso con muchas comodidades. Puede verse a todas horas. Informes y llaves en la misma.

ALQUILO HERMOSOS BAJOS EN K esquina a 11 con cinco habitaciones, dos baños, hall, sala, saleta, comedor y portal a dos calles, garage etc. Informan F-5368.

CALLE 12
Entre 3a y 5a, Vedado. Magníficos pisos independientes con garage, casa acabada de fabricar. Informan en la misma o Telf. I-6939.

TENGO PARA ALQUILAR CASAS amuebladas en la Habana y repartos. Compro, vendo, alquilo y permuto fincas urbanas y rústicas. Dinero para hipotecas. Lluria. Metropolitan 213 teléfono M-7078.

SE ALQUILA UNA BUENA CASA con muebles o sin muebles, calle B 405 entre 17 y 19, Vedado de 2 en adelante.

89 CERRO - PALATINO

SE ALQUILA CASA CON PORTAL, sala, comedor, tres habitaciones, baño completo ,cocina amplia y patio grande. Churruca 427, Cerro. Informan, A-9877.

SE ALQUILA CASA ANTIGUA CALzada del Cerro, 1,659, entre Lombillo y La Rosa, sala, zaguán; comedor; cinco cuartos; baño; cuarto y baño de criados; patio y traspatio, propia industria pequeña. Puede verse a todas horas. Informes Telf. I-5914.

EN GERVASIO No. 660 BAJOS CASI esquina a Estrella se alquila la casa compuesta de sala comedor 3 habitaciones; baño nitercalado cocina y cuarto y servicio de criados. Informan F-3228. Llave encargado.

CALZADA DE PALATINO No. 219, antes No. 23, se alquilan unos altos por la calle Osma, compuestos de sala, comedor, hall, tres habitaciones, baño y cocina. Precio $25.00. Informa el encargado.

CERRO, PATRIA 110 A MEDIA CUAdra Calzada, alquilo altos modernos. Vestíbulo, sala, tres habitaciones, comedor, baño intercalado cocina gas, servicio criados. Llave al lado en los bajos. Informes F1-7511.

EN 12 PESOS ALQUILO CASITA INdependiente moderna sala dos cuartos, patio, cocina, servicios, Paniagua y Empresa llave Cerro y Zaragoza. Tintorería.

90 MARIANAO - REPARTOS

BONITA CASA SAN JACINTO 27, Marianao, una cuadra de la Calzada, portal, sala, saleta, dos cuartos; cocina; servicios; patio y traspatio. $20.00. Dos meses fondo. Teléfono U-5451.

ALTURAS ALMENDARES. AVE. Paz, 14 entre Almendares y Tropical. Alquila casa dos plantas, 4 habitaciones, 3 baños; garage; servicio y cuarto criado, sala, comedor; pantry; cocina etc. Informes F-6875. Verla de 2 a 5 p. m.

SE ALQUILA EN EL REPARTO ALmendares calle 14 y 1a frente al cine Rossy, casa sin estrenar altos esquina, sala; comedor; 3 cuartos, baño de lujo, cocina y servicio de criados. Informan en la misma.

SE ALQUILAN DEPARTAMENTOS altos, bajos, casitas independientes sala; dos tres cuartos $12 a $18.00. Godínez Nro. 25 ntre Línea y Calzada Columbia, loma apeadero Ceiba, tranvías Vedado Marianao.

LA SIERRA CALLE 10 Y 3a MOderna y fresca casa de 2 pisos. Abajo: portal; sala; comedor; cocina, baño de criados; garage. Arriba: 3 habitaciones y baño: $40. Informan Tel. F-3750

GENERAL LEE ENTRE CONCEPción y Reina, Quemados de Marianao, chalet altos y bajos, con terreno al fondo, 6 cuartos, baño intercalado moderno agua fría y caliente, sala, comedor, portal; cocina de carbón; pantry; servicio criados. Llaves allí o en Reina y Ferrocarril Playa. Informan M-2863 y F-3131.

CHALET ARTE MODERNO, CALLE «E» entre 18 y Fuentes, se alquila. Llave al lado, Omnibus por el frente.

ALTURAS DE ALMENDARES: AVEnida Aliados 42, espléndidos altos: terraza, sala, galería, 4 cuartos baño intercalado, comedor, pantry, cocina, cuarto y servicio de criada: $45.00 A-8487.

ALQUILO: NICANOR DEL CAMPO, Doce esquina Once, amplia casa con cinco habitaciones más una criados, tres baños, garage y demás comodidades. Alquiler $80.00. Informan: Abel Rodríguez: FO-2212.

GENERAL MONTALVO Y D. REPARto Larrazábal cerca Ciudad Militar una cuadra tranvías y otras vías de comunicación, alquilamos casitas recién construídas compuestas de sala, dos amplias habitaciones, baño, agua fra, y caliente, cocina y patio. Informan: FO-7827.

$28.00 MODERNA, LUJOSA, FRESca, portal, sala, saleta amplia, tres cuartos, baño intercalado, cuartico desahogo despensa, patio, abundante agua. A entre 7 y 8, Buena Vista, Mendia cuadra ruta 28, una cuadra Consulado, dos Cuban Telephone, Véala todas horas.

ALQUILO AMPLIACION DE ALMENdares, Ave. 1a. entre 8 y 10 casas sin estrenar de 3 y 4 habitaciones, más la de criados, amplio hall, buen baño, garage I-6850.

MIRAMAR SE ALQUILA CASA ACAbada de construir, 36 entre 7a y C con todo confort moderno tres cuartos, dos baños familia; seis closets y lavadero.

ALQUILERES

90 MARIANAO - REPARTOS

ALMENDARES: B, ENTRE 16 Y 18, precioso, amplio chalet: siete habitaciones, cuatro baños lujo, siete habitaciones, cuatro baños lujo, biblioteca, salones recibo, 4 cuartos criados y servicios. Llaves e informes: F-4309.

SE ALQUILAN MODERNOS ALTOS Avenida Columbia 12 tres cuartos, baño, pantry, garage cuarto criados. Todos los ómnibus pasan por el frente $40.00. Informan FO-7786.

PRIMERA ENTRE 8 Y 10 REPARTO La Sierra $30 portal, sala; comedor; 2 habitaciones la llave en la bodega de la esquina. Informan F-4172.

ALQUILO BONITO CHALET COLOnial en esquina, rodeado de bellos jardines. Propio para matrimonio de gusto. Calles 7 y 18 Almendares. Próximo al crucero de la Playa.

EN MIRAMAR. SE ALQUILA HERmoso chalet en la calle 10, entre Avenidas Primera y Tercera. Reciente construcción. Los plantas. Portales cubiertos y terrazas. En los bajos: living-room, comedor, cocina, cuarto y baño de criados, garage etc. todos azulejeados etc. En los altos: cuatro hermosas habitaciones, con grandes closets en cada habitación, habilitados convenientemente. Dos lujosos baños en colores. Todas las comodidades, lujo y confort de una residencia moderna. Debe ser vista para apreciar las condiciones excepcionales de esta casa. Informes: A-2155 o FO-1005. La llave en la misma.

AMPLIACION ALMENDARES. $30, año de fabricada. Jardín, portal, sala, comedor, 2|4, hall cocina; patio; baño completo ómnibus, tran-bús, tranvía por esquina. Diez entre Quinta y Sexta. U-5064.

ALQUILO CHALET JARDIN, SALA, comedor, cocina, cuarto y servicio criado, garage altos cuatro habitaciones. baño lujo en colores. Calle E. entre 18 y Fuentes. La llave al lado. Guaguas por la calle E.

ALQUILO CAMINO 13 REPARTO BArandilla 181. Sala; terraza, comedor; pantry, 2 baños, 5 cuartos familia, 3 cuartos 1 baño criados. Garage 2 máquinas; 2 cuartos chofer. Informan Teléfono F-2926.

SE ALQUILA HERMOSA CASA CAlle 30 entre 3ra y 5ta., Reparto Miramar. jardín, portal, sala, hall, tres cuartos, lujoso baño, comedor, cocina, pantry, gran patio. garage con cuarto para chauffeur, servicio para criados. Informan Sr. Labrador. Lealtad 1064. Tel. A-8628.

REPARTO ALMENDARES, 14 Y 1a Los bajos. Doble línea tranvías y ómnibus sala portal tres buenas habitaciones; comedor; cocina; baños amplios modernos cuarto criado; jardín; al frente y cortados. Renta $30 La llave en la caseta del fondo. Informes: F-3755.

MIRAMAR. 28 Y 7a. AVENIDA. Residencia dos plantas sin estrenar con todas las comodidades modernas. Cuatro habitaciones, closets y dos baños. Verse todas horas. Llave la misma.

ALQUILO CAMINO 13 REPARTO BArandilla 181. Sala; terrazas; comedor; pantry; 2 baños familia; 3 cuartos 1 baño criados. Garage 2 máquinas; 2 cuartos chofer. Informan Telf. F-2926.

SE ALQUILA CHALET EN EL REparto Miramar. Se desea contrato por uno o dos años. Informes Teléfono FO-2994.

SE ALQUILA LA CASA CALLE E número 24 entre 16 y 18, Reparto Almendares. Maximino Martínez, Durege 117. Teléfono I-3173.

ALVAREZ Y ROJAS FO-3137
Alquilamos lindo palacete una planta. Amplios dormitorios, baño lujoso, moderna cocina; cuarto y servicio criado, garage etc. Véala todas horas calle C y 18. Reparto Almendares.

BEAUTIFUL NEWLY DECORATED rooms unusually large, double single, refined private home; use garden, porch: business women married couple; references; convenient transportation; situated at 7th street between 14th and 16th. street, Reparto Almendares. H. Drain.

EN LAS ALTURAS DE MIRAMAR Calle 13 casi esquina a Línea alquilo preciosa casa acabada de fabricar con cuatro hermosos cuartos, 2 baños en colores sala; comedor; hall; garage y todas las comodidades; dueño: Calle J No. 311 altos esquina a 17 altos.

PRIMERA ENTRE 8 Y 10 REPARTO La Sierra, portal, sala, comedor, 2 habitaciones $30 la llave en la bodega de la esquina. Informan F-4172.

ALQUILO SIN ESTRENAR CASAS de 3 y 4 habitaciones, además otra de criados, buen baño, comedor al fondo garagen Avenida Primera entre 9 y 10, Ampliación de Almendares. Telf. I-6850.

VIVA SALUDABLLE ALTO ALMENdares. Ventiladísimo primer piso independiente. Propio familia gusto corta: Once entre Catorce y Diez y seis. Junto Crucero Tranvías Playa y Stadium Tropical. Tres habitaciones, baño intercalado etc. garage deseándolo. Terraza linda vista. Abierto 2 a 6.

ALQUILO CASA MARIANAO REAL Nro. 44, por San Jacinto frente a Compañía Teléfonos. Sala, comedor, dos grandes cuartos; baño moderno; cocina y gran patio. $25.00. Llaves la bodega. Gómez 2 A-9958

MUY FRESCOS Y HERMOSOS ALtos nuevos, 4 cuartos, hall, sala, comedor, pantry; baño intercalado de color. Avenida 5 entre 9 y 10 Ampliación Almendares. FO-1402.

REPARTO ALMENDARES, CALLE 9 No. 29, altos, entre 16 y 18. Sala, comedor, 3 habitaciones, doble servicio $30. Informan bodega de la esquina.

ALQUILO RESIDENCIA EN ALmendares Calle «E» No. 24, entre 16 y 18 terminándose de pintar los pintores la mostrarán. Para más detalles Maximino Martínez desde la una p. m.

TERCERA 67 ALTOS. REPARTO AL mendares $25. Sala, dos cuartos grandes, baño completo, comedor al fondo etc. Telf. F-7148 Verse de 8 12 a. m.

REPARTO ALMENDARES, CALLE 1a. entre Lanuza y Miramar No. 11 llave al lado alquiler 21 pesos, portal, sala, 3|4. comedor al fondo cocina patio véala. F. Marín Empedrado 12 Teléfono ..-7958.

JESUS DEL MONTE - VIBORA

VIBORA: AMPLIA CASA, JARDIN; cuarto criados: $3.800; otra portal; 3|4; lujoso baño. $2.850. Casita portal, sala, cuarto, comedor $1.200; otra, sala, 2|4 etc. $1.600. San Lázaro 71, M-2846.

SE ALQUILA LA ESPLENDIDA CAsa O-Farrill número 21, altos, con todas comodidades y para familias de gusto a una cuadra Paradero Víbora. La llave al lado número 19. Informan: Telf. FO-3534.

ALQUILASE HERMOSA CASA, CORtina 70, entre Lacret y Estévez Santos Suárez, modernas comodidades, 3 habitaciones. Garage informan en la misma. Precio 30 pesos.

LOMA DE CHAPLE PARTE ALTA y saludable se alquila Alfredo Zayas 27, portal; sala, comedor; tres cuartos; baño; agua caliente; cuarto y servicio criados.

ALQUILO: AVE. DIEZ DE OCTUBRE No. 401 moderno, dos casas, con sala, comedor, tres y dos habitaciones, servicios completos. Llaves en los altos. Informes M-3198.

SE ALQUILAN MODERNOS ALTOS esquina con tres cuartos; sala; comedor; baño para corta familia con referencias. Goicuría esquina a Luis Estévez véalo de 11 a 4.

ALQUILERES

91 JESUS DEL MONTE - VIBORA

ALQUILO: LUZ No. 67 ESQ. SAN Luis, Víbora, espléndida casa con sala; comedor, cuatro habitaciones, baño intercalado, cuarto y servicios de criados portal y jardín. Llaves por San Luis. familia Ficalgo. Informes M-3198.

SE ALQUILA ESPLENDIDO SEGUNdo piso Diez de Octubre esq. Luis Estévez sala, comedor; tres habitaciones, baño intercalado, servicios criados. Llaves en los bajos. Informes: F-4992 alquiler $28.00.

PARRAGA 317 ALTOS Y 315 BAJOS entre Patrocinio y Carmen. Modernos, con tres habitaciones, baño intercalado, cuarto de criados etc. Alquiler $30. Telf. F-7073 de 8 a 1.

ESTRADA PALMA 111 PROXIMO A la Calzada, altos terrazas; sala, comedor, 5 cuartos, servicio criados. Llave allí I-6348

ALQUILO CASA MODERNA CALZAda Jesús del Monte 1264 entre Carmen y Vista Alegre. Portal; sala; saleta; cuatro cuartos; baño intercalado; comedor; cuarto y servicio criados; cocina. Informan e nla misma.

ALQUILO SANTA CATALINA 213, entre Lawton y Armas, portal, sala, saleta, tres cuartos, baño intercalado, comedor al fondo, cuarto y servicio criados. Llave al lado. Informes 7 número 452, Vedado. Teléfono F-2970.

SANTA IRENE 171 ALTOS, ENTRE Flores y San Benigno, terraza, sala, saleta, comedor, tres cuartos, baño intercalado, cuarto y servicio de criado. Puede verse a todas soras. $36.00. M-3763.

VIBORA, ARMAS 977 ENTRE SAN Mariano y Santa Catalina. Casa portal, sala dos cuartos, comedor, cocina. Servecios patio $15, fondo $30. Informa María Letra F.

ALQUILO BONITO Y AMPLIO DEpartamento. Concepción esquina a 14, altos, Lamton. sala, una habitación, baño completo, comedor, cocina, todo independiente. Precio de ocasión. Quince pesos. informa Leyte-Vidal. M-2222.

DELICIAS 76 ENTRE S. FRANCISCO y Milagros,, altos modernos, sala, comedor, tres cuartos baño ntercalado. Llave allí. I-6348 $27.

SE ALQUILA GRANDIOSA RESIDENcia, tipo chalet en la Víbora, Estrada Palma 2-14 esq. Concejal Veiga. Jardín, portal corrido, recibidor, sala, saleta, comedor; pantry; closet; hall; cocina baño completo; patio; 2 cuartos criados y servicios; altos: 6 cuartos terraza; 2 baños completos; cuarto y servicio criados. Amplio garage. Informes en la misma.

CASA MODERNA GERTRUDIS 22 esquina a Primera, rodeada de jardines, portal, sala, saleta, baño intercalado lujoso, 4 cuartos, closets, terraza, comedor fondo, garage y servicios criados. Informan misma.

SE ALQUILA HERMOSA CASA de dos plantas: 5 habitaciones, sala, comedor, biblioteca, cuartos de criados y garage. Gran patio de esquina, agua abundante. D-Strampes y Patrocinio Reparto Mendoza. Víbora. Telf. I-6303. I-3123.

ALQUILO MAGNIFICA CASA. EStrada Palma, 51, esquina Párraga, bajos; cuatro salones, repostería, cocina. Altos; cuatro cuartos, dos baños; garage; tres cuartos criados, jardín. Informa: FO-3309. Edificio Ariosa.

TAMARINDO 121 ALTOS ENTRE San Indalecio y San Benigno, muy espaciosos, sala, saleta tres habitaciones otra en la azotea, saleta al fondo, servicios completos, más informes Telf. U-6895. $28.00.

92 SANTOS SUAREZ - MENDOZA

SANTOS SUAREZ: AMPLIA CASA portal, 3|4; comedor etc: $3.000; Columbia; portal, 3|4; comedor; buen baño: $2.100; Cerro, portal, sala, comedor, 2|4; traspatio: $1.700, San Lázaro 71. M-2846.

ALQUILAMOS LA MAGNIFICA CAsa Tamarindo 120 segundo piso entre San Indalecio y San Benigno (Jesús del Monte) compuesta de gabinete, sala; tres amplias habitaciones, baño intercalado, comedor y cocina moderna. Informan X-1608 y X-1908.

SE ALQUILA LA CASA CALLE ENAmorados No. 10 Santos Suárez. Portal, sala, dos cuartos, comedor y Cocina. Patio y traspatio, baño intercalado completo con agua caliente. Precio módico.

ALQUILO CASA $24 SANTOS SUArez. Portal; sala; 3 habitaciones; baño intercalado, comedor; cocina; patios. Queda vacía el día 28. Sola 168 y Libertad I-6308. Figueroa.

ALQUILO CASA MODERNA, 3 CUARtos, sala, recibidor, comedor, baño; completo; hall cocina; 2 terrazas; aguna fría y caliente abundante. Gómez No. 15 esquina Santos Suárez, tercer piso. Dueño bajos Telf. M-2562.

SE ALQUILAN MODERNOS ALTOS con tres cuartos, sala, comedor; baño para matrimonio con referencias. Goicuría esquina a Luis Estévez véalo de 11 a 4 situación alta.

AUTOS DE ESQUINA SE ALQUIlan en $30.00. Sala, comedor, cuatro cuartos, baño fino. cocina, servicio y terraza. Carmen y Goicuría, Reparto Mendoza, agua abundante. Teléfono I-5180.

DUREGE 410 ENTRE CORREA Y Santa Irene amplia y cómoda casa, jardín, portal, sala, hall, 4|4 comedor, cuarto y servicios de criados. Informan en la misma.

ALQUILO CASA ALTA ESQUINA fraile tres cuartos sala; comedor y servicios completos. Lacret 609 San tos Suárez.

93 LUYANO

ALQUILO ALTOS LUYANO 652 COMpuestos de terraza recibidor; sala; 4 espléndidas habitaciones; baño hall; comedor renacimiento español; cocina; pantry; cuarto y servicio de criados. Informan en la misma.

$14.00 CASITA MODERNA, SALA, dos haitaciones, cocina, baño y patio. Rodríguez 463 entre Reforma y Guasabacoa, una cuadra del cine de Fábrica.

SE ALQUILA UNA CASA DE ALtos sala, recibidor, tres habitaciones y baño en Fábrica y Municipio. Informan en los bajos.

CASITA EN 14 PESOS
Sala; cuarto; patio. Puerta y ventana a la calle, abundante agua, todo independiente. Otra en los altos, iguales condiciones, llaves en los altos de esquina. Reforma y Herrera. 261, Luyanó.

ALQUILASE CASITA ACABADA FAbricar, Guasabacoa 664 (pasaje), entre Herrera y Compromisa, Luyanó. Sala; cuarto; cocina; baño; patio; alquiler $12.00. Véase encargado.

ALQUILO PEREZ 657 CASI ESQUIna a Concha. Zaguán, recibidor, 4 cuartos, comedor al fondo; baño completo. Informes 7 No. 2560. La llave en el 660.

ALQUILO COMPROMISO 320 ALTOS casi esquina Rosa Enríquez, Sala, tres cuartos, baño intercalado, comedor al fondo, servicios criados. Verla 2 1|2 a 4 1|2 Informes Teléf. F-5926.

EN LUYANO. VILLANUEVA ESQ. a Rodríguez, a dos cuadras de la Benéfica, se alquila una casa moderna con sala, tres sabitaciones, baño y entrada independiente a la cocina y patio. Informan: Telf. X-1450.

SE ALQUILA ENNA Y GUASABAcoa, modernos altos esquina, sala, comedor, tres cuartos etc. ventilados, co nagua abundante. Precio $28.00. Llaves e informes, bajos, número 261. Sr. Sánchez.

ALQUILO CASA PORTAL; SALA; comedor; cuatro habitaciones; cocina; baño; patio y traspatio; monolítica. Emna 366 entre Fábrica y Justicia, puede verse de 1 a 5. F-2346, gana $35.00

ALQUILERES

94 LAWTON - BATISTA

ALQUILO EN $23 LA CASA MILAgros No. 275 entre Layton y Armas sala; saleta; 3 cuartos; baño y buen patio. Llave en la misma. Informes. Telf. I-5490.

VEINTITRES PESOS. ALQUILO fresca y ventilada casa con portal, sala, dos habitaciones, baño intercalado, comedor al fondo y cocina, en la calle Concepción No. 670 entre 13 y 14, Lawton Batista, tranvas y ómnibus por la puerta, Informes Teléfonos: M-1278 y F-4672.

SE ALQUILA EN LAWTON 1 520, entre San Mariano y Vista Alegre casa con 5 cuartos sala; saleta; comedor; baño y servicio de criados, $30.00 en Monte 943 se alquila una casa con sala, 2 cuartos; comedor, baño y servicios de criados, en $22.

BATISTA, CALLE E No. 357, con portal, sala, comedor, dos habitaciones, baño intercalado, comina y patio. $20.00 mensuales . Para más informes: Teléfono A-9880.

95 ARROYO APOLO-CALABAZAR

SE ALQUILA CASA MODERNA BAjos de Villanueva 414 esquina Rodríguez. Sala tres habitaciones, cuarto de baño; cocina; patio; mucha agua. Telf. U-6885.

SE ALQUILAN VARIAS CASAS MUY baratas, compuestas de portal, sala, dos cuartos, comedor, cocina, baño, con patio grande, en Arroyo Apolo, frente a la Quinta Canaria. Agua abundante. Informan: Sr. Ramón Tejeiro, Avenida Porvenir letra A. Telf. X-1805.

98 ALQUILERES VARIOS

ALQUILO LA CASA FABRICA 363, entre Municipio y Arango: sala, comedor, 3 cuartos y servicios. Informes e nla misma. Telf. X-1104.

SE ALQUILAN LOS ALTOS DE LA primera casa del Reparto Alturas de Cojímar, Máximo Gómez y 32, sala, cuatro cuartos, dos baños ,dos terrazas cuarto y servicio de criados, garage siempre agua. Llave en la misma. Rabell. Teléfonos A-6567 e I-3781.

SE SOLICITAN

99 SOLICITUD DE ALQUILERES

SOLICITO EN VEDADO, CASA ocho habitaciones y tres baños; casita amueblada o apartamento, hotel en venta en Habana, o casa de huéspedes Vedado, también apartamentos pequeños sin muebles en Vedado. Diego Pérez. Obispo 307, «Gato Negro». M-6872.

DESEO ALQUILAR HABITACION con comida y baño privado, en lugar residencial, Vedado, Almendares, Miramar o Víbora. Escriba con detalles en inglés o francés si es posible a W. E. S. Depto. Anuncios Clasificados DIARIO DE LA MARINO.

SE SOLICITA UNA CASA EN EL VEdado, capaz para una clínica o un colegio muy numeroso. Apartado No. 1674.

DESEO ALQUILAR CASA CON 4 O 5 habitaciones cerca Malecón o Vedado. Ofertas sólo con precio. Sr. Buko Fzer calle 13 entre 6 y 8 Vedado.

SE DESEA ALQUILAR UN LOCAL comprendido de Prado a Galiano y de Neptuno a San José. Escriba dando detalles al doctor Goizueta Mercaderes 4 altos.

101 PERDIDAS

EL DOMINGO 22 SE EXTRAVIO UN paquete con una tela de seda pintada a mano con alegorías religiosas, por Paseo y 21 quien lo entregue en el Colegio del Apostolado 21 y Paseo será bien gratificado.

102 AGENCIAS COLOCACIONES

U-1880 «LA HABANERA»
NEPTUNO Y ESPADA. TENEMOS numeroso personal de hombres y mujeres, blancas, de color, extranjeros y del país, cocineras, criadas manejadoras; mensajeros; personal por horas. Sirvientes a clínicas con referencias U-1880.

AGENCIA «SAN RAFAEL» U-5388
NUMEROSO PERSONAL RECOMENdable blancos y de color extranjeros, del país, cocineras, criadas, manejadoras mensajeros; cocineros; criados; choferes, sirvientes a clínicas, personal por horas. U-5388.

LA AMERICANA F-2524, 23, 407, ENtre J e I para hombres y mujeres del país y extranjeros, criadas, criados; niñeras; cocineros; cocineras; choferes; pinches; camareros; dependientes; fregadores; lavanderas; mensajeros. Serenos. F-2524.

LA COMERCIAL M-1149 AGUILA 759 y Monte, para hombres y mujeres del país y extranjeros; criadas; niñeras; criados; choferes; camareros; dependientes; cocineros; cocineras; fregadores; pinches; lavanderas; repartidores cantinas. porteros.

«AGENCIA BEERS»
Hechos, no palabras. Colocados: Srta. Alemana como Institutriz con el Gobernador de Caracas, Venezuela, con contrato de un año $63 mensuales. Taquígrafa cubana, Inglés y español, Cía. Americana importante $125.00 Señorita cubana, taquígrafa Inglés-Español, con la Pepsi Cola Co., $24.00 semanales y numerosa cantidad de sirvientes, cocineros etc. con las mejores familias cubanas y extranjeros. Plaza de la Catedral No. 54 M-7730. (Desde hace 33 años).

«LA OTILIA». DOMESTIC EMPLOYment Agency. Señora: cuando usted necesite empleada para el servicio doméstico, llame a este lugar. Calle K No. 361 entre 19 y 21. Vedado. Teléfono F-4806.

LA MATANCERA: A-7740. SERVImos para cualquier parte de la Habana y repartos servidumbre de ambos sexos del país y extranjeros, con referencias. Servicio rápido. Sol, 465. Entre Egido y Villegas.

AGENCIA DEL VEDADO, 12 Y 23. F-3141 Tenemos cocineras reposteras; cocineros; criadas; manejadoras, todas inmejorables referencias casas conocidas. Personal ambos sexos; muchachas sirvientas del país. Servimos Habana Víbora.

CRIADAS - CRIADOS

SE SOLICITA UNA MUCHACHA para el servicio en casa de moralidad, O-Farrill 370, entre D-Strampes y Figueroa.

SE SOLICITA UNA COCINERA blanca y una muchacha blanca para limpiar y cuidar un niño. que sepan cumplir, Tel. FO-3633.

SE SOLICITA UNA JOVEN BLANca que sepa planchar camisas y limpiar bien, Imprescindible presentar referencias y que viva en el Vedado. Informan Tel. F-6489.

SE SOLICITA CRIADA ESPAÑOLA de mediana edad que sepa trabajar y tenga buenas referencias. 15 pesos y uniformes. Calle 15 No. 802 entre 2 y 4 Vedado.

SE SOLICITA CRIADA ESPAÑOLA trabajadora con referencias para corta familia. FO-1372 AVENIDA Central Nro. 8 Reparto Kohly.

104 COCINERAS Y COCINEROS

SOLICITASE BUENA COCINERA limpia con referencias para matrimonio en Galiano 408 apartamento 32; dormir fuera, sin plaza; sueldo: seis pesos: de 8 a 12.

CON BUENA PRESENCIA Y REFErencias solicito cocineras reposteras y cocineras para ambos servicios. Serán colocadas el mismo día de presentarse, 10 por ciento comisión (ABC) Agencia Bolsa de Contratación, Cuba 209.

SE SOLICITA UNA COCINERA ESpañola que lave alguna ropa y duerma en la colocación. Que traiga buenas referencias: $15.00. Diez de Octubre 752, moderno.

SE SOLICITAN

105 MANEJADORAS

SE SOLICITA UNA MANEJADORA para ir al campo, que sea blanca que no sea muy joven, que conozca sus quehaceres perfectamente y que traiga referencia. Se paga buena sueldo. Si no reúne estas condiciones que no se presente. Calle H 557 bajos entre 23 y 25. Vedado.

SOLICITO MANEJADORA DE 30 A 40 años. Si no tiene larga experiencia de manejar y referencias que no se presente. Sueldo $20. C entre 32 y 34. La Sierra. Casa del tennis. Venir de 7 a 9 1|2 y de 1 1|2 a 4 1/2.

114 AGENTES - VENDEDORES

NECESITO CUATRO HOMBRES CON personalidad y ambición; conección permanente y bien remunerado. Mr. Heller, Manzana de Gómez No. 364.

GRATIS MAQUINA AUTOMATICA vendedora chicles Ordene 10 cajas costo $6.00 y obtendrá $4 de utilidad y máquina grátis, 10 centavos sellos enviaré muestras y catálogos. J. M. Sastre, Prado 119 Habana.

SOLICITO VENDEDORES LICORES prácticos comisión gastos. Informes Lamparilla 66 entre San Ignacio Mercaderes.

SOLICITAMOS VENDEDORES ACTIvos en toda la isla. Magnífica comisión por adelantado. Pida informes a . M. Michelena; Edificio Metropolitana 816. Habana.

SOLICITAMOS VENDEDORES BIEN relacionados comercio importador de víveres, tejidos ferretería. Sueldo y comisión. De 9 a 12 a. m. Empedrado 312 Departamento 211.

IMPORTADORES, COMPRADORES, y vendedores, ofrecemos los más bajos precios obtenibles en todo el mundo para mercancías americanas y de otros países en almacenes afianzados libres de derechos en novedades, Sedería, Artículos de Tocador, Cosméticos, Quincallería y objetos para regalos. Compre de los mayoristas americanos que más barato venden en todo el mundo. 25 años de negocios son su mejor garantía y satisfacción. Solicite nuestro catálogo gratis y se convencerá de los bajos precios. Mills Sales Co. 901 Bdoarway New York. U. S. A.

SOLICITAMOS VENDEDORES PARA exquisitos vinos «Orotavi», fabricado de fruta bomba madurada en la mata. Pídala a José Caamaño, Morro y Refugio, Telf. A-7729.

SEÑORAS Y SEÑORITAS DE BUEna presencia para trabajo de publicidad comercial, necesitamos. Magnífica comisión, Edificio Larrea. Departamento 414, Empedrado y Aguiar. De 9 a 12 y de 3 a 6 p. m.

115 OFICINISTAS

SOLICITAMOS TAQUIGRAFO INglés español, joven para Oriente, con buena Compañía. Necesario sepa contabilidad $80.00. Joven de 18 a 20 sepa contabilidad para Compañía importante. «Beers». M-7730 San Ignacio 54.

NECESITO UNA MECANOGRAFA Y un joven para ayudante oficina. También necesito cobrador, con sesenta pesos efectivo garantía; dos chauffeurs y un criado, sueldo:: $30 Compostela 362, Agencia.

116 SOCIOS

BUENA OPORTUNIDAD. NECESITO socio con $3.000 para nueva industria perfectamente instalada, puede visitarse a horas laborables. Patrocinio y Figueroa, Víbora, 2 cuadras ruta 15. Gonzalo Nieto.

NECESITO SOCIO, HOMBRE O MUjer para fundar una Academia de Idiomas. Teléfono M-7730.

ADMITO SOCIO CON $400.00 PARA cantina licores, esquina de mucho movimiento verdadero negocio oportunidad. Torres, San José y Galiano café.

SOLICITO SOCIO $400 EFECTIVO para comenzar negocio nuevo en Cuba, preferible que conozca trabajo oficina. Escriba: Jack Barrocas, Consulado 217, bajos. Inútil presentarse en persona.

117 SOLICITUDES VARIAS

NECESITO ALGUNOS HOMBRES Y mujeres de 21 a 45 años que vivan en la Habana y sepan las cuatro reglas, para emplearlos en Compañía americano. Los admitidos tendrán puestos fijos bien retribuidos. Preguntar por Mr. Frank, Be rnaza 7, a las 11 de la mañana el próximo lunes 30. No tratamos por correspondencia.

GANE DINERO. VENDA EN SUS RAtos libres a sus amigos artículo útil y solicitado. Nosotros le enseñamos como ganar magnífica comisión por adelantado. Escriba hoy mismo a Hook-Fast de Cuba, Edificio Metropolitana 816. Habana.

MUY IMPORTANTE AL COMERCIO. Dispongo facilidades trabajar con garantías y referencias, territorio rico no afectado alternativas del azúcar; víveres, tejidos; ferretería quincalla; vinos y licores, confituras, y galleticas etc. u otros que proporcionen utilidad todo a comisión; comprometiéndome hacer recorrido mensual clientela efectuar cobros naturales. Dirija proposiciones señor Castro H 557 bajos, Vedado Habana.

SOLICITAMOS DOS AGENTES VENdedores para nuestros contratos de capitalización. Preferiremos a quienes tengan bastante relaciones y conocimientos del negocio de inversiones o seguros. Manzana de Gómez Departamento 252. De diez a doce.

SE OFRECEN

118 CRIADAS-CRIADOS

SE OFRECE UN CRIADO JOVEN español práctico en todo servicio fino, no le importa ir al campo si se ofrece. Telf. F-6232 bodega.

SE OFRECE UN BUEN CRIADO DE mano conoce perfectamente sus obligaciones, Tiene referencias: sabe servir a la rusa es limpio y trabajador. Va a cualquier lugar. Telf. M-5064.

SE OFRECE UN CRIADO JOVEN ESpañol de buena presencia, plancha ropa de caballero y sabe hacer cocteles, con referencias de familias distinguidas. Telf. F-2975, sastería.

SE DESEA COLOCAR UNA JOVEN de criada o cocinar, para corta familia. FO-7815 hasta las 12 m.

SE OFRECE UNA MUCHACHA ESpañola para cuartos o criada de comedor. Desea casa seria. Es formal y trabajadora. Informan Telf. U-6728

DESEA COLOCARSE UN JOVEN español para criado de mano, de buena presencia; sabe cumplir con su obligación y tiene muy buenas referencias de casas muy conocidas donde ha trabajado; lo mismo se coloca para sereno, portero u otros trabajos, tiene quien responda por él; informan teléfono A5-3262

119 COCINERAS-COCINEROS

DESEA COLOCARSE UN COCINERO repostero español en casa particular, o comercio. También va al campo M-8188. Es serio y trabajador.

CON UNA BUENA Y CORTA FAMIlia desea colocarse una cocinera sabe algo de repostería, formal y con referencias; gana 12 pesos; duerme en la colocación; no tiene compromiso y es de color. Informan M-3180.

SE DESEA COLOCAR UN COCINEro del país experto cocinero; sabe de repostería bien sea huéspedes, establecimiento, particular u hotel. Informes Teléfono A-8645

COCINERO DULCERO Y REJOSTEro español se ofrece para casa particular; sabe las tres cocinas; trabajó en las mejores casas. Sin pretensiones; es hombre solo; sale afuera. Cuba y Luz, bodega M-5600

SE OFRECE MUCHACHA DE COLOR para cocinera o criada de mano; duerme en la colocación. Sra. Rodríguez, I-3552

SE OFRECEN

119 COCINERAS-COCINEROS

SE OFRECE UNA COCINERA O PAra criada de mano, sabe cumplir con sus obligaciones, tiene buena presencia y con buenas referencias. Informan F-3921

SE OFRECE UNA COCINERA O PAra criada de mano; sabe lavar ropa fina o para manejadora, tiene buena presencia y con buenas referencias. Informan F-3921

MESTIZA SOLICITA EMPLEO CON matrimonio o caballero solo. Es buena cocinera y repostera, persona seria y cumplidora, habla inglés y español. Informes: M-4157.

SE OFRECE UNA MAGNIFICA COcinera de color con magníficas referencias para cocinar sólo si el suel do lo amerita, soy repostera, si no cocino y limpio. Voy a donde quiera. Duermo fuera o dentro. Informes Teléfono F-2067.

COCINERO JOVEN ESPAÑOL
Desea colocarse casa particular. Tiene buenas referencias de las mejores familias de Cuba. Cocina francesa, española, americana y criolla. Toda clase de pastelería, repostería, helados y hace pan. Telf. M-4355.

SE OFRECE UNA COCINERA REpostera de color, sabe hacer plaza y variar la comida. Va al Vedado, buenas referencias, duerme fuera, San Miguel 524, altos. Preguntar por María. habitación 3.

120 MANEJADORAS

JOVEN INGLESA PARDA CLARA presentable con magnífica referencia ofrécese como manejadora o institutriz siendo cariñosa con los niños. siendo cumplidora de ambas cosas. Informan FO-1077.

123 COSTURERAS y MODISTAS

SE OFRECE UNA EXPERTA BORdadora a mano, para casa particular o taller. Telf. F-5950

124 LAVANDERAS-LAVANDEROS

LAVANDERA DESEA LAVAR ROPA de seda o de niño es formal, avise al teléfono Fl-7341 en mi casa.

125 CHOFERES

BUEN CHOFER SE OFRECE PARA trabajar en casa particu'ar con referencias de casas donde ha trabajado. Informan FO-1024.

DESEA COLOCARSE UN BUEN CHOfer experto en toda clase de máquinas y mecánica sin pretensiones, y con ferencias de buenas casas. Teléfono M-1959.

CHOFER ESPANOL JOVEN DESEA colocarse particular buenas referencias de familias conocidas. Teléfono FO-2750.

SE DESEA COLOCAR UN CHOFER español con referencias de la última casa donde trabajó. Telf. U-6753 bodega. Preguntar por Darío.

CHOFER DE COLOR, CON BUENAS referencias y muchos años de experiencia desea colocarse. Teléfono F-3816. Preguntar por Pedroso.

JOVEN CHOFER DESEA CASA PARticular. Teléfono FO-3007.

DESEA COLOCARSE UN CHOFER español en casa particular tiene buenas referencias. Duerme en la casa o fuera. Informes F-6228.

CHOFFER ESPAÑOL DESEA COlocarse en casa particular, entiende de mecánica, tiene referencias de las casas que ha trabajado. Informan en el Telf. F-6016

CHOFER EXPERTO ESPAÑOL MAS de 20 años de práctica y buenas referencias se ofrece para casa particular de seriedad. Telf. M-1048.

JOVEN DE COLOR DESEA COLOcarse de chofer particular o para manejar camiones en alguna casa de comercio. Es mecánico. Tiene referencias. Calle C número 204. Línea y 11, habitación No. 8. Teléfono F-3098.

SE DESEA COLOCAR UN BUEN CHOfer español experto en toda clase de máquinas y mecánica, sin pretensiones y con referencias de buenas casas. Teléfono F-6219.

CHAUFFEUR ESPAÑOL DESEA COlocarse en casa particular. Buenas referencias de familias conocidas. Teléfono FO-2750.

SE OFRECE CHAUFFEUR EXPERto en toda clase de máquinas; mediana edad, casa particular ó comercio. Dirección U-2536, Ayestarán 16 antiguo. Oficina de Méndez.

SE OFRECE CHAUFFEUR PARA camión de reparto; informes teléfono F-4343 de 8 a 1 a.m.

126 JARDINEROS

SE COLOCA JARDINERO CASA particular o finca, entiende de campo, semillas, plantas y flores. Prefiere familia honorable. Buenas referencias. De 7 a 11 y de 1 a 5. Telf. F-6256.

129 OFICINISTAS

JOVEN MECANOGRAFO DESEA TRAbajar en oficina para ayudante de oficina, no tiene pretensiones, no le importaría limpiar la oficina. Tiene referencias. Concordia 455. M-7140

DESEA COLOCARSE EN CASA SEria, joven cubano, 23 años edad, excelente preparación y práctica de oficina, mecanógrafo. Habla inglés correctamente. Pocas pretensiones, buenas referencias. F-6494

DESEA COLOCARSE EN CASA SEria, joven cubano, 23 años edad, excelente preparación y práctica de oficina, mecanógrafo. Habla inglés correctamente. Pocas pretensiones, buenas referencias.

SE OFRECE UN JOVEN MECANOgrafo, tiene buena ortografía. Sin pretensiones. Llame al Telf. M-3484.

DESEA COLOCARSE JOVEN CUBAno sin pretensiones. Habla, escribe y traduce el inglés. Siete años Colegio en los Estados Unidos. Informan: José de Cubas, Escobar 368.

JOVEN TAQUIGRAFA-MECANOGRAfa en inglés y español y Tenedor de libros competente ofrécese por módica retribución. Avisos e informes: Fernández y Hnos. Tte. Rey y Aguacate. Telf. M-4594.

131 OFERTAS VARIAS

SE DESEA COLOCAR UN MATRImonio español de mediana edad; él para cocinero y lela para criada de cuartos. Juntos o separados. Informan Telf. F-2346 y F-6298.

DESEA COLOCARSE CONTABLE experto Procurador Público, amplios conocimientos contabilidad moderna, especializado complicada legislación administrativa. Capacidad probada, para la total atención de su negocio en este aspecto, fijo o mediante arreglo convencional. Seriedad y garantía. Retribución módica. Pregunte por Sr. Pereira, Telf. M-3693, horas laborables.

SE DESEA COLOCAR UN ESPAÑOL para la limpieza de oficina manejar un elevador, sereno o también encargado en casa de vecindad tiene quien lo garantice. Cuarteles No. 7 habitación No. 3.

FARMACEUTICO: ACEPTO REGENcia en el interior. Me traslado al lugar que sea. Informan Eloy Ruiz, Rayo 2 Habana.

JOVEN SUIZO DESEA COLOCARSE con familia particular como cocinero, repostero, mayordomo u otro trabajo análogo. Maneja automóvil y habla inglés, español, francés y alemán. Tiene referencias de primera clase de Europa, Estados Unidos y Argentina. Informan A. Winter, teléfono A-7586.

CON BUENAS RECOMENDACIONES se ofrece una muchacha para cuidar enfermos o puérperas. inyectar a domicilio. Telf. M-2096.

SE OFRECE SOCIO CON PEQUEÑO capital para una Academia en marcha. M-7730.

M.E.C.D. 2016

ENERO 31 DE 1939 — DIARIO DE LA MARINA — EJEMPLAR: 5 CENTAVOS

HACE TIEMPO QUE EL REICH ES ESTADO SOBERANO Y NO PERMITIRA QUE LOS POLITICOS DE INGLATERRA O EE. UU. INTERVENGAN EN SUS ASUNTOS

HITLER

Japón mantendrá en China fuerzas por tiempo indefinido

TOKIO, enero 30 (AP).—La primera admisión de que el gobierno japonés se propone mantener fuerzas militares en China indefinidamente se hizo hoy en la Dieta por el ministro de la Guerra, teniente general Seishiro Itagaki.

Antes de eso la única referencia a ese asunto se había hecho por el primer ministro Fumimaro Konoye en unas declarciones que hizo el 22 de de ciembre en el sentido de que se mantedrían tropas en «ciertos puntos especificados» como defensa contra el comunismo.

El ministro de la Guerra, contestando a una pregunta, dijo que el Ejército estacionaría tropas en vastas áreas de China por un tiempo considerablemente largo» y agregó que por el momento no podría decir por cuanto tiempo.

«El estacionamiento de las tropas japonesas en China es necesario desde varios puntos de vista, particularmente el estratégico», dijo Itagaki.

El diputado después expuso deseos de conocer la opinión del ministro de Marina almirante Mitsumasa Yonai, quien dijo:

«La armada considera el valle del Yangtze especialmente importante, y ha despachado una fuerte flota a esa área y se propone reforzarla aun después que termine el incidente de China».

Otro punto de la política japonesa, el pacto anti-comunista con Alemania e Italia, fué objeto de discusión en la Dieta y motivo de preguntas al primer ministro y al ministro de Estado. Ambos dijeron que el pacto será reforzado, pero agregaron que es imposible revelar las medidas específicas que se han estudiado.

LIMPIAN DE GUERRILLEROS CHINOS LAS TROPAS JAPONESAS DOS PROVINCIAS COMPLETAS

TOKIO, enero 30 (Havas).—Las tropas japonesas en China están dedicadas principalmente a limpiar el país de bandas regulares e irregulares chinas que están librando una campaña sostenida en los diversos frente. En los últimos días la fuerzas niponas se han anotado varios éxitos de importancia. Los destacamentos de Iwakiri Mano han realizado especialmente brillantes operaciones contra las tropas enemigas en las provincias de Shan-Si y Chan-Si, en los montes de Chung Chiao, al Sur de la primera de esas provincias, donde los chinos tuvieron 2.700 muertos. También los japoneses han tenido éxitos notables en otras operaciones contra Shan-Si, en Shantung, y cerca de Shanghai, al Noroeste de Ka-Shing.

MATAN A QUINTILLA UN JEFE COMUNISTA QUE SE REBELO CONTRA NEGRIN

PARIS, (Exclusivo). Enero 30.—Los carabineros españoles dominaron hoy una insurrección comunista en Puigcerdá y ejecutaron al cabecilla, llamado Quintilo, dicen los despachos a «Le Matin», de Le Tour de Carol, en la frontera francesa.

El jefe comunista había arrestado al alcalde el viernes. Quintila, exalbañil, era el jefe comunista del pueblo y trató de matar al coronel Juan Galán, primo de Fermín, el que se levantó en Jaca contra Primo de Rivera. El coronel se internó en Francia después de herir a un carabinero que trató de detenerlo.

Esta mañana el teniente coronel Vivancos llegó a Puigcerdá con un grupo de carabineros y tomó posesión de la plaza, liberando a los presos y ejecutando sumariamente al Quintilo.

Más de 5.000 personas han sido admitidas en Francia por los varios pueblos fronterizos.

Vivancos, según informes fidedignos, es el jefe anarquista de Puigcerdá. La trifulca parece que ha sido una escaramuza entre las infinitas sostenidas entre comunistas y anarquistas en la España de Negrín.

ROOSEVELT HABLO A LOS CONCURRENTES A BAILES DE PARALISIS INFANTIL

WASHINGTON, enero 30 (AP).—El Presidente Roosevelt dijo esta noche por radio que la parálisis infantil es «un peligro nacional» y» que la campaña contra ella debe contar con la cooperación de todas las comunidades.

«Sólo mediante tal cooperación—dijo—ha sido dominada la tuberculosis en nuestro tiempo. Sólo mediante la msima acción concertada podrá ponerse fin a los estragos de la parálisis infantil»».

El Presidente habló desde la Casa Blanca a los concurrentes a miles de bailes que se están celebrando esta noche en todo el país con el fin de levantar fondos para la campaña contra la parálisis con motivo del cumpleaños de Roosevelt.

El presidente dijo que la mitad del dinero que se recaude este año irá a la Fundación Nacional para investigaciones y el resto se gastará en las comunidades donde se hicieron las colectas.

Otros 125 aviones envió a Palestina el Gobierno inglés

CAIRO, enero 30 (Transocean).—Esta semana se reanudarán las negociaciones económicas entre Egipto y la Unión de los Soviets, encaminadas a llegar a la firma de un tratado comercial.

Las negociaciones, hace tiempo suspendidas, no permitieron llegar a inteligencia alguna a causa de las dificultades de índole política, opuestas por los delegados soviéticos. Tampoco esta vez el ambiente parace ser muy optimista.

SEGUNDO CONGRESO MEDICO PAN-ARABE

CAIRO, enero 30 (Transocean). El Rey Faruk inauguró hoy el segundo congreso panárabe de médicos, al cual asisten 590 representante de todas los estados árabes.

La prensa árabe subraya la importancia que hay que atribuir a este Congreso desde el punto de vista científico y político, pues demuestra nuevamente la solidaridad reinante entre todos los árabes.

AVIONES INGLESES A PALESTINA

CAIRO, enero 30 (Transocean).—Más de 10 aviones de bombardeo ingleses, procedentes de Inglaterra han aterrizado diariamente, durante los últimos diez días en los aeropuertos egipcios para continuar, inmediatamente después el vuelo en dirección a Palestina.

Calcúlase que últimamente la flota aérea inglesa en el cercano oriente ha sido reforzada por unos 125 aviones pesados, de bombardeo.

Según noticias llegadas de Portsaid, ha fondeado en dicho puerto un buque transporte inglés con tres mil soldados, destinados a reforzar la guarnición británica en Palestina.

El pueblo alemán no aprueba ningún odio contra EE. UU. y Francia, ni que hagan excitaciones contra Alemania

Entiende el Fuehrer que no tendría ventaja alguna el propagar por el mundo el nacional-socialismo, pues no le importa al Reich la clase de Gobierno de cada nación

EL PACTO ANTI-KOMINTERN CENTRALIZARA EL ESFUERZO PARA LIBRAR AL MUNDO DE LA DOMINACION SATANICA

El canciller germano hizo resaltar la injusticia de las naciones al privar al Reich de sus colonias

«Es preciso contar con la fuerza del trabajo como asunto vital para una nación Nos reímos de la época en que se creía que el valor de una moneda dependía del oro acumulado»

BERLIN, enero 30. (Havas).—El —Fuehrer Canciller pronunció hoy su anunciado discurso ante el Reichstag, reunido en el teatro de la ópera Kroll, que se hallaba abarrotado de público, ansioso de conocer las opiniones del jefe de Estado alemán con referencia a los importantes problemas que se han planteado al mundo en los últimos tiempos.

El Fuehrer Canciller Hitler comenzó a hablar a las ocho de la noche, hora local, o sea las dos de la tarde en la Habana.

La reunión del Reichstag en este día se debió a celebrarse el sexto aniversario de la ocupación del poder por el régimen nacional socialista.

Comenzó Hitler haciendo el proceso de la democracia alemana que, dijo, había hecho causa común con los judíos, agregando que solamente las gentes de cerebro estrecho podían imaginar que la peste roja se detendría en las fronteras de la sacrosanta democracia.

LA SALVACION DE EUROPA

«Con Mussolini el fascismo italiano —agregó el Fuehrer Canciller— comenzó la salvación de Europa. El nacional socialista alemán continuó esa salvación y en estos días, precisamente, somos testigos en otro país (España) del mismo espectáculo del triunfo de nacional socialismo sobre las tentativas destructoras de los judaico-internacionales.

Se pronunció a continuación contra el hecho de que los derechos del pueblo a disponer de sí mismos se hubiese utilizado por los aliados en su provecho y senieguen hoy a devolver sus posesiones coloniales al Reich «alegando que no se puede entregar a los indígenas al Reich» cuando de ellos nadie se cuidó en 1918.

«Sin embargo—añadió—mientras pasan como protectores de las primitivas tribus negras en nombre de la auto-determinación, el cultivado pueblo alemán de 1918 se le negaban los derechos generales humanos que se le habían prometido solemnemente».

Añadió que la clásula del pacto de la Liga de las Naciones referente a la revisión del tratado no tuvo más que una importancia platónica.

LA INCORPORACION DE AUSTRIA

Recuerda a continuación la entrevista que celebró con Schuschnigg, entonces canciller de Austria en Berchtesgaden y la orden que dió a las formaciones armadas para que cruzaran la frontera e invadiera a Austria.

«En Enero de 1938 —siguió diciendo— tomamos definitivamente la decisión de obtener de cualquier manera el derecho de auto-determinación para los seis millones y medio de alemanes que habitaban el territorio de Austria.

También recordó los acontecimientos de Checoeslovaquia y añadió que la campaña de excitación internacional que se había desatado en esa ocasión obligó a actuar al Reich.

Calificó a Edouard Benes, entonces Presidente de la República de Checoeslovaquia, como representante de todas las fuerzas hostiles al Reich y le acusó de haber ordenado la movilización del ejército en Mayo de ese año con el premeditado fin de lesionar el prestigio del Reich alemán.

«Si alguien quisiera llegar a la conclusión de que Alemania ha tratado de ejercer presión militar sobre otros pueblos, tal conclusión no pasaría de ser una grosera deformación de los hechos. Alemania ha restablecido el derecho de los pueblos a disponer de sí mismos.

La libertad de diez millones de compatriotas alemanes en un territorio donde los ingleses y demás naciones no tienen nada que buscar no constituye una amenaza para nadie y constituye un hecho suficiente para impedir la intervención de terceras personas.»

NO TOLERA INTROMISIONES

Asegura Hitler de una manera terminante que Alemania, en lo sucesivo, está dispuesta a no permitir la intromisión de los estados occidentales en los asuntos puramente alemanes.

«Gracias a la iniciativa de nuestro amigo Benito Mussolini —añadió— y a la igualmente digna de gratitud disposición de Chamberlain y de Daladier se hallaron los elementos de acuerdo que no solamente permitieron una solución pacífica de una situación que no admitía ya más aplazamientos sino que puede considerarse como ejemplo de la posibilidad de una declaración general sensata y del arreglo definitivo de un importante problema.

«En 1938 no fué necesario desenvainar la espada para protegerla contra la amenaza exterior y el joven ejército alemán resistió de manera magnífica su primera prueba.»

«El nacional socialismo —dijo Hitler—aspira al establecimiento de una verdadera comunidad del pueblo, ideal que parece actualmente remoto, pero no es una desgracia, sino por el contrario. La belleza de ese ideal es que necesita de continuo trabajo y de incesante labor».

«Hay gentes a quienes los más grandes y más asombrosos acontecimientos dejan fríos e inconmovibles. No hacen historia ni pueden hacer historia. En su estupidez o en su decadencia son la negación de la naturaleza.

«Los idealistas, los creyentes, los que afirman son los únicos elementos útiles para la comunidad.

«Puede perdonárseles un millar de faltas con tal de que posean una cualidad positiva por la que están dispuestos a dar la última onza de fuerza si fuere necesario».

Establece una diferencia entre las actividades de los antiguos partidos y del partido nacional socialista, diciendo que los antiguos partidos se dedicaban a las cuestiones políticas y económicas cotidianas, mientras que el nacional-socialismo debe trabajar tenazmente por infiltrarles esa fe que es la única digna de hacer un partido de la comunidad.

En cuanto a los dirigentes de la comunidad importa menos—dijo—que tengan ciencia abstracta que aptitudes innatas para dirigir, un gran sentido de la responsabilidad y resolución y tenacidad, pues «en las horas críticas un solo hombre enérgico pesa más que diez débiles de espíritu ingenioso».

Afirmó que el partido nacional socialista no conoce prejuicios sociales y morales.

Declaro Hitler que tiene confianza en el porvenir después de haber dirigido seis años el pueblo y el Reich alemán.

«Cualesquiera que sean las labores el partido nacional socialista las resolverá».

«Este año de historia alemana—añade—me ha enseñado más que todo el resto de mi vida anterior lo indispensables que son esas virtudes».

Después inicia el Führer Canciller un ataque contra los periódicos de ciertos países democráticos.

«En los discursos y en las informaciones de esas democracias vemos todos los días noticias acerca de las dificultades con que tropezamos nosotros los alemanes.

«Nos informan en un tono de maliciosa confidencia que o sufrimos hambre o que Dios quiere que la suframos en un futuro cercano; que vamos a perecer en una crisis financiera o de nuevo en una crisis de la producción o que sucumbiremos a la crisis del consumo.

«En las últimas semanas cualquiera hubiera podido leer las profecías de la prensa democrática. Esas quejas, esas profecías son sinceras solamente en un punto: en el deseo de las democracias de ver perecer finalmente al pueblo alemán y sobre todo a la Alemania nacional socialista».

Hitler reconoce, acto seguido, que Alemania se encuentra en una situación económica difícil.

«Puede decirse—agrega Hitler—que desde 1918 la situación de Alemania ha podido parecer a numerosas gentes como de aquellas que no ofrecen esperanzas, pero el nacional socialismo tuvo la voluntad de conservar la nación y fué coronado por el éxito más maravilloso de manera que ahora podemos decir que estamos embarcados en una tremenda batalla.

«Ganaremos esta batalla completamente, cómo no hemos de ganarla!»

Hitler expone que la causa de todas las dificultades económicas de Alemania reside en el exceso de población.

La sobre-población alemana

La raíz de las dificultades económicas que confronta Alemania. es el hecho de su gran densidad de población, que es de 130 habitantes por kilómetro cuadrado, a lo cual hay que sumar ahora que la nación fué saqueada durante quince años por el resto del mundo, abrumada por deudas enormes, y privada de sus colonias. Y a pesar de todo, el pueblo alemán está alimentado y vestido y carece de parados. Hay en este planeta Estados que sólo tienen de cinco a once habitantes por kilómetro cuadrado, y aun disponiendo de riquezas enormes, de inmensas tierras laborables y de todos los recursos mineros imaginables, ¡no pueden resolver sus problemas sociales! Lo cual no impide que los representantes de esos Estados, no dejen de referirse a las maravillosas cualidades de sus democracias. Pues que lo hagan, si eso les gusta. Mas, nosotros, recordamos que mientras tuvimos democracia en Alemania, teníamos también siete millones de desempleados, una economía al borde de la ruina, lo mismo en las ciudades que en el campo, y una sociedad también al borde de la revolución. Sin embargo, a pesar de las dificultades, hemos resuelto todos los problemas gracias a nuestra organización interior. ¿Pueden entonces los representantes de las democracias extranjeras asombrarse de que consideremos nuestro régimen mejor que el de ellos...? ¿Pueden, sobre todo, asombrarse de que el pueblo alemán dé su asentimiento al régimen actual y no quiera saber nada del que le precedió? Y sobre todo, ¿cómo es posible que quieran imponernos una cosa que ya poseemos en una forma más clara y mucho mejor, que eso que llaman la soberanía popular? Y como consecuencia, se declara también que no es posible que colaboren las democracias y las llamadas dictaduras.

Alemania no quiere exportar nacional-socialismo

Hitler después afirmó que la forma exterior de organización de una comunidad nacional, no puede incluirse como tema de discusión, desde el punto de vista internacional. Y agregó: «Eso nos es completamente indiferente, a los alemanes, el Estado que tengan otros pueblos. No estimamos que tenga ventaja alguna propagar el nacional-socialismo, como ideología. Por ello la declaración de que la Alemania nacional-socialista atacará o pretenderá dividir la América del Norte o la del Sur, Australia, China o los mismos Países Bajos, y eliminar los sistemas de gobierno existentes en esos países, no tiene más verosimilitud que la profecía de que tenemos ahora la intención de ocupar inmediatamente la luna...»

Los grandes errores económicos

El Führer vuelve a hablar de cuestiones económicas. «No hay necesidad —dice—de que me extienda sobre la importancia imperiosa de participar en la actividad comercial internacional. Es, en efecto, bien presuntuoso suponer que Dios ha creado el mundo solamente para una o dos naciones. Cada pueblo tiene el derecho de asegurar su existencia en la tierra. Y el pueblo alemán tiene exactamente el derecho, al igual que los demás, a tomar parte en la explotación del globo. Sin embargo, en ciertos círculos británicos no hace mucho que se propugnaba la idea, pueril desde el punto de vista económico, de que el aniquilamiento de Alemania aumentaría de manera enorme las ganancias comerciales de Inglaterra. Al terminar la guerra mundial, en la que Alemania participó pura y simplemente por fidelidad a sus alianzas, todo hombre sensato comprendió que ningún Estado derivaría del conflicto ventajas visibles. Los publicistas y economistas ingleses que acababan de escribir que el exterminio de Alemania incrementaría la riqueza de cada británico, se vieron obligados a rendirse ante las realidades, que les dieron un rotundo mentís. Si hubieran tenido en cuenta los sacrificios que la guerra había exigido y los que después iban a ser necesarios, posiblemente hubiesen dado otra forma al tratado de paz. Una de las cosas más censurables de éste fué el despojo de las colonias alemanas, las colonias que habían sido adquiridas legítimamente por el Reich.

El despojo de las colonias

«El pueblo más poderoso de la Europa Central se vió obligado, mediante una serie de manipulaciones geniales, a convertirse en una nación cuatro veces más exportadora de lo que era antes. Y la actitud de las potencias victoriosas fué tan poco razonable, que llegó a ser irresponsable. El robo de las colonias alemanas fué moralmente una injusticia, y económicamente una perfecta torpeza. Los móviles del acto fueron tan viles, que casi se les puede calificar de idiotas. Y así el problema decisivo se hizo más agudo después de la guerra, que antes de ella. Es un problema que puede ser concebido así:

«¿Cómo se puede asegurar la participación de todas las grandes naciones a las riquezas del mundo? Nadie puede admitir seriamente que se condene para siempre a una masa de ochenta millones de hombres superiores a ser parias, o bien que se pueda obligar a esos 80 millones de hombres a existir eternamente inmovilizados, o que se quiera detenerlos indefinidamente empleándose medios ridículos. Y esto es una verdad para todo pueblo que se encuentre en la misma situación que Alemania.

Reparto de la riqueza

«Hay un punto claro. O bien se reparten por la fuerza las riquezas y también por la fuerza se ha de corregir de vez en cuando esa distribución, o bien se hace la partición de manera equitativa. Mas creer que hay pueblos que han recibido de Dios el derecho de apoderarse del mundo por la fuerza, y de justificar ese robo moral después, no pasa de ser una explicación fácil y cómoda para los poseedores. Mas para los que nada poseen, eso carece de intereses y de importancia, y sobre todo carece de fuerza obligatoria. El argumento no resuelve el problema ni más ni menos que si cualquier gran estadista declarase sarcásticamente: Hay naciones que poseen, y por consecuencia otras deben permanecer en la indigencia. Los Estados verdaderamente gobernados por el pueblo, rechazan semejante teoría. Ningún pueblo fué hecho para ser indigente o para ser propietario. La condición primordial de la posesión, en el mundo, es un resultado de la evolución histórica.

Devolución de las colonias

«Para el Reich la situación es simple: cuenta con 80 millones de habitantes. Las posesiones coloniales que había adquirido pacíficamente, mediante tratados, le fueron robadas no obstante las solemnes promesas del presidente Wilson, que constituyeron el fundamento de que depusiéramos las armas. Es ridículo afirmar que nuestras colonias no tenían importancia, porque Alemania no supo hacer nada en ellas. Hay que precisar que el Reich no pudo fomentar sus colonias en un tiempo relativamente corto. Por otra parte, cuando se dice que no se puede devolver a Alemania sus colonias porque de esa manera el Reich dispondría de determinadas posiciones estratégicas, se intenta de manera monstruosa discutir los derechos generales de una nación. Alemania no tiene necesidad de esas colonias para mantener ejércitos. Para eso es suficiente con la riqueza nacional de la raza alemana. El hecho es que Alemania necesita de sus colonias, para aliviar su situación económica. Si no se quiere aceptar este argumento, el hecho no tiene importancia, ni cambia nuestro criterio en la cuestión.

«Se puede caracterizar la situación actual en los siguientes términos: Para nuestros adversarios se trata en el fondo de una cuestión de potencia en que la razón y la equidad no cuentan para nada. En cuanto a los que reprochan al Reich emplear métodos económicos capaces de provocar un retroceso en la situación de la economía mundial, debo contestarles que eso no tienen derecho a decirlo los elementos capitalistas internacionales que, con las manipulaciones monetarias, han destruído todas las relaciones establecidas entre las diferentes monedas, de acuerdo con las necesidades egoístas de cada uno.

La cuestión monetaria

«En tales condiciones, el Reich ha recurrido al método más conveniente, que es el de pagar con divisas que, al cabo de cierto tiempo, no pierdan su valor en una proporción mayor o menor. Si ciertos países combaten nuestros métodos económicos alemanes, es porque éstos tienden a suprimir la especulación internacional, sustituyéndola por operaciones honradas.

Las reparaciones de guerra

Hitler pasó después a referirse a la política de reparaciones de guerra aplicada a Alemania, de la que dijo que destruyó numerosas ilusiones y concepciones financieras sacrosantas. «Hoy es preciso contar con la fuerza del trabajo—dijo—porque constituye el capital esencial de una nación. Nos reímos de la época en que los economistas entendían que el valor de una moneda dependía del oro y de las divisas acumuladas por los bancos nacionales. Hemos visto que Alemania ha estabilizado su moneda, gracias a una intensificación extraordinaria de la producción. Mas aquí hay un límite peculiar. La situación resultante de ese aumento de la productividad, exige una importación de víveres suplementarios. Esto no es posible con facilidad, debido a la ceguera de los vencedores, que nos obligó a exportar para adquirir alimentos, y como esas exportaciones demandan previamente la entrada de materias primas que no poseemos, es preciso entonces exportar más para adquirir las materias primas que exige nuestra economía. Este sistema nada tiene de capitalístico. Es el resultado de una de las más duras necesidades que pueda afrontar un pueblo: la del pan de cada día. Si los estadistas extranjeros nos amenazan ahora con yo no sé qué represalias económicas, os puedo asegurar una cosa: que Alemania se lanzará a una lucha económica desesperada. Y puedo asegurar que el pueblo alemán, si es preciso, pondrá a la disposición de la comunidad nacional-socialista todas las fuerzas del trabajo para llevarlas al combate.

Lo que significan las colonias

El Führer insistió después en las consecuencias funestas que ha tenido la política de odio seguida contra Alemania después de la guerra mundial. Y exponiendo cifras y hechos, declara que en los tres millones de kilómetros cuadrados de colonias alemanas que se convirtieron en ingleses o franceses, puede haber una riqueza de unos veinte mil millones de marcos oro. Alemania, afirmó, combate por el derecho vital e indispensable a su existencia, mientras que los demás países lo hacen por la injusticia, que a la larga les causa también perjuicios.

Después Hitler, hablando de la situación interior de Alemania, mencionó la transformación del Reichsbank, que de institución bancaria influída internacionalmente, se transformó en Institución de Emisión del Reich.

Una gran fuerza militar

«La misión suprema de los jefes nacional-socialistas—agregó Hitler— consiste en hacer todo lo humanamente posible en el orden de aumentar las fuerzas militares de la nación. Parece que es un privilegio de la vida política democrática cultivar un odio artificial contra los Estados totalitarios. Hay deformadores y creadores de fantasías que se dedican a excitar la opinión pública de países a los que no hizo ningún mal el pueblo alemán, ni quiere hacérselo. Y cuando nos defendemos contra los apóstoles de la guerra como Duff-Cooper, Eden, Churchill o Ickes, se presenta siempre la cosa como una intervención nuestra en los derechos sagrados de la democracia. Mas también hace tiempo que el Reich es un Estado soberano, y que sus gobernantes no permitirán que los políticos ingleses o norteamericanos intervengan en sus asuntos. Por eso las armas que forjamos estarán siempre en vela, mientras seamos un Estado soberano. Escogemos nuestros amigos. No olvidemos que las democracias son Estados cuya estructura política permite tarde o temprano que los invitadores a la guerra pongan sus manos en el Poder.

El pueblo alemán no odia a los gobiernos

«La seguridad del Reich exige, pues, que hagamos algunas aclaraciones. El pueblo alemán no aprueba ningún odio contra el gobierno de los Estados Unidos ni el de Francia, pero tampoco puede aprobar que en esos países se hagan continuas excitaciones contra Alemania y el pueblo alemán por los judíos y los no judíos. Nuestro pueblo, en el caso de que los apóstoles de la guerra triunfaran en sus designios caería en una situación inextricable.

«También considero necesario que a partir de este momento nuestra prensa y nuestra propaganda respondan constantemente a esos ataques y los ponga, sobre todo, en conocimiento del pueblo alemán. Es preciso que el pueblo alemán sepa quiénes son los hombres que quieren desencadenar la guerra».

A continuación habló de la guerra de Italia en Etiopía y dijo que el ejército italiano se había cubierto de gloria en el Africa oriental.

«Los hombres forjan la historia—agregó Hitler— pero forjan también los instrumentos que les permiten forjar la historia. Los grandes hombres son la representación concentrada de un gran pueblo. Estamos decididos a defender en común los intereses comunes y jamás retrocederemos ante las amenazas ni los chantages.

«De esta misma manera se encuentra definida nuestra posición respecto al Japón.

«El tratado contra el Komintern llegará a ser, acaso, el punto de centralización de todas las potencias para librar al mundo de la dominación satánica.

«No queremos la guerra ni contra la Gran Bretaña ni contra Francia. Si pudiéramos contener las excitaciones de la prensa judía la paz quedaría bien pronto restablecida en el mundo, Esas gentes esperan una guerra, pero yo creo en una larga paz».

Después de repetir que no existe oposición entre Alemania por una parte y la Gran Bretaña y Francia por otra, menciona las relaciones del Reich con Polonia.

«No existe la menor divergencia entre nosotros», dice. «En medio de los acontecimientos del año pasado la amistad germano-polaca fué un síntoma reconfortante».

Alemania se siente feliz con sus amigos

Hitler declara en seguida que reparó una injusticia con respecto a Hungría y se felicita igualmente de las buenas relaciones que existen entre este país y Rumanía, Turquía y Bulgaria.

«Alemania—dijo—se siente feliz al ver en el norte y en el sur estados amigos y fronteras en paz.

«Nuestras perfectas relaciones con los estados balcánicos, escandinavos y bálticos son un fenómeno que nos satisface altamente. Nadie mejor que Alemania comprende la importancia de tener en las fronteras estados amigos o neutrales.

«En relación con Checoeslovaquia hemos logrado restablecer la paz y hacer posible el retorno a la política de Edouard Benes».

Habla a continuación de las relaciones con la América latina y con los Estados Unidos. Dijo que todos los estados americanos han resuelto sus problemas interiores y que será un honor para el pueblo que los hombres de estado responsables quieran ocuparse de los asuntos propios de cada país.

«En cuanto a Alemania, sé que los deberes que me incumben son tan grandes que rebasan las posibilidades que posee un solo hombre. Nosotros hallamos nuestro deber vital únicamente en los ciudadanos que queremos dar a nuestro pueblo para que pueda alcanzar plena gloria.

Hizo un imperio sin verter una gota de sangre

«Sin verter una sola gota de sangre, he logrado construir un gran imperio alemán. Es indudable que este proceso entrañó para muchos sacrificios dolorosos. Muchas tradiciones para vosotros queridas tuvieron que ser abolidas, pero todos deben comprender que una generación que ha trabajado por la reconstrucción del Reich merece semejantes sacrificios.

«Todos habéis tenido que prescindir de tradiciones que os eran queridas. Después de dos mil años continúa el proceso. Este proceso puede considerarse casi terminado en este momento. Así, en el tercer Reich se mezcla toda la sangre de las tribus alemanas. Así se unen a él todas las tradiciones y las memorias, todos los grandes hombres de los cuales el pueblo alemán podía fiarse. Duques, reyes plenos de gloria, todos los que son héroes de nuestro pasado fueron instrumentos providenciales en el proceso de la constitución de una nación. Debemos inclinarnos ante su memoria, ante la admirable riqueza de la historia alemana, pero recordemos a aquellos de nuestra generación y de nuestro tiempo para llegar a una conclusión final».

GRAFICO DE LA CAMPAÑA DE CATALUNA

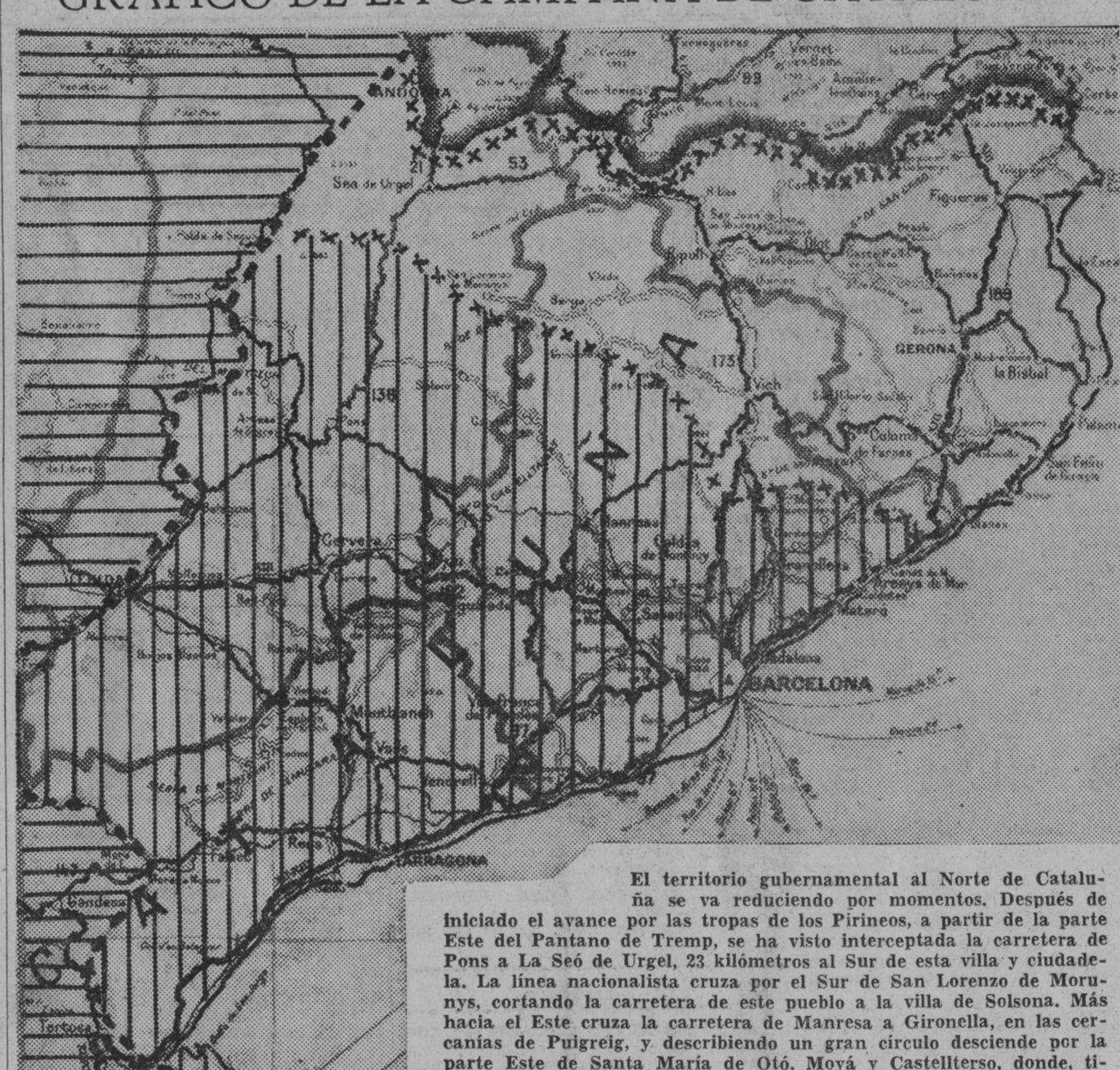

El territorio gubernamental al Norte de Cataluña se va reduciendo por momentos. Después de iniciado el avance por las tropas de los Pirineos, a partir de la parte Este del Pantano de Tremp, se ha visto interceptada la carretera de Pons a La Seó de Urgel, 23 kilómetros al Sur de esta villa y ciudadela. La línea nacionalista cruza por el Sur de San Lorenzo de Morunys, cortando la carretera de este pueblo a la villa de Solsona. Más hacia el Este cruza la carretera de Manresa a Gironella, en las cercanías de Puigreig, y describiendo un gran círculo desciende por la parte Este de Santa María de Otó, Moyá y Castellterso, donde, tirando otra vez hacia el Este, cruza por el Norte de Caldas de Montbuy, se interna por la parte Sur de la Sierra de Montseny, entre La Garriga y Figaró, para aparecer en San Esteban de Palautordera, San Celoni y alcanzando la costa en San Pol de Mar. En línea recta, desde San Pol de Mar a Perthus, quedan 100 kilómetros de territorio por liberar.

CHAMBERLAIN SE PRESENTARA HOY ANTE LA CAMARA DE LOS COMUNES DISPUESTO A DEFENDER SU POLITICA

LONDRES, enero 30. (AP)— El primer ministro Neville Chamberlain, fortificado con un gabinete reforzado, se presentará mañana ante la Cámara de los Comunes para participar en el debate acerca de la política exterior del gobierno cuando todavía no han desaparecido en las cancillerías europeas los comentarios del discurso del Fuehrer Canciller Hitler.

Chamberlain accedió a dejar a un lado la discusión de las leyes que reclama con tanta urgencia el país para resolver los problemas interiores para satisfacer los deseos de la oposición laborista empeñada en que el gobierno acepte el debate sobre su política exterior.

Desde el 22 de diciembre en que el Parlamento inglés suspendió sus sesiones hasta hoy han ocurrido los siguientes acontecimientos internacionales:

Primero: La visita de Chamberlain y del secretario de Relaciones Exteriores Vizconde Halifax, del 11 al 14 de enero, al primer ministro Mussolini en Roma.

Segundo: La ocupación de Barcelona por las fuerzas nacionalistas del generalísimo Franco.

Deja a un lado las leyes pendientes para aceptar los debates demandados por el Parlamento sobre su situación

Desde la última sesión, ocurrieron los hechos siguientes: Visita a Roma, ocupación de Barcelona por los nacionalistas, llamada a filas de reservistas italos y discurso de Hitler

Tercero: La llamada a filas por el gobierno italiano de unos 60.000 reservistas.

Cuarto: El discurso que pronunció esta noche Hitler ante el Reichstag, y que ha sido el más importante desde el arreglo de Munich del 29 de septiembre pasado.

Tres importantes acontecimientos se desarrollaron en el interior de la Gran Bretaña.

La negativa del primer ministro Chamberlain a la celebración de elecciones generales en próxima fecha.

La división de los socialistas en la formación de la coalición anti-gubernamental.

La reorganización del gabinete por el jefe del gobierno Neville Chamberlain.

La idea de las elecciones generales fué rechazada, según se dice, en vista del retroceso que ha sufrido la situación internacional y el inicio del programa de defensa nacional del gobierno.

En el debate que comenzará mañana en la Cámara de los Comunes, el primer ministro Chamberlain explicará a la oposición socialista por qué la Gran Bretaña se opuso a vender armas a los rojos españoles.

También se espera que Chamberlain dé a conocer, en líneas generales, sus conversaciones con el primer ministro Mussolini.

La política exterior y las defensas nacionales ocuparán la mayor parte de la atención durante las próximas semanas.

En los centros enterados se dice que Chamberlain dijo a Mussolini en Roma que le agradaría poder decir a la Cámara de los Comunes que Italia desea mantener el statu quo del Mediterráneo y retirar a los voluntarios italianos de España así que termine la guerra, civil, agregándose que el Duce expuso a Chamberlain que podía hacer sin titubear tales manifestaciones.

Los socialistas y los liberales, sin embargo, no parecen dispuestos a aceptar la promesa de Mussolini, y se muestran partidarios de un cambio de política de no intervención de la Gran Bretaña a fin de que el gobierno rojo pueda comprar material de guerra para continuar la guerra civil hasta el triunfo de la casa soviética.

Los partidarios de Chanberlain anticipan que el jefe del gobierno se opondrá a tal sugestión afirmando que ello solamente servirá para establecer una competencia de armamentos en España que terminaría en una guerra general.

DISTINCIONES OTORGADAS AYER POR EL FUEHRER A VARIAS PERSONALIDADES

BERLIN, enero 30 (Havas).—Para celebrar el séptimo aniversario del advenimiento del III Reich, el canciller-presidente Hitler discernió hoy a 233 miembros el Patio, la Igsignia de Oro de éste. Entre los honrados con la distinción, están Seys-Inquart, Konrad Henlein, el príncipe Augusto Guillermo Hohenzollern, nieto del ex Kaiser Guillermo II, el general de las milicias negras Heydrich y el secretario de Estado Tuckhart, que tiene a su cargo las cuestiones raciales.

COMENTARIOS DE LA GUERRA

31 de enero de 1939.

En las diversas zonas de Cataluña por donde continúa la persecución de los restos de las que fueron aguerridas «milicias del Gobierno legítimo y legal,» ha seguido también el temporal de agua que desde hace dos días hace más difícil la persecución de los que, locos de pánico, siguen corriendo hacia el Norte y con ello dificultan el tránsito por la carretera que de Gerona va a Figueras, y desde este lugar, atravesando la Junquera se interna en Francia por las cercanías del Fuerte de Bellagarde, fortaleza francesa establecida a la entrada del pueblo de Perthus.

La primera parte del comunicado de Salamanca que radió Burgos, reporta en el sector cercano a la costa, la captura del pueblo de San Vicente de Llevaneras, lo que significa la también captura del que lleva el nombre de San Andrés del mismo apellido, los que se encuentran situados en la carretera auxiliar que desde Mataró sigue paralela a la de la costa, y antes de alcanzar la de Arenys de Mar a San Celoni, pueblo que ayer quedó en poder de las tropas navarras; en la aldea de Arenys de Munt está el enlace que por el momento, marca el lugar alcanzado por las tropas del cuerpo de ejército de Africa.

El deslizamiento de esa dirección puede traer a continuación la vuelta a la orilla del mar por el pueblo de San Pol de Mar, operación que comprenderá la captura de las aldeas de San Acisclo y San Cipriano de Vallalta y en el centro de este pequeño bolsón el pueblo de Canet de Mar.

En el sector central, solamente menciona esta primera parte del comunicado, la captura de Castelltersol. Este pueblo se encuentra al Este de Monistral de Calders que ayer fué capturado y al Sur de Moyá, que también en la misma fecha ocuparon los soldados de Valiño.

Este mismo despacho refiere en parte la enorme cantidad de material de guerra que han dejado abandonado los que, en vísperas de ceder la Ciudad Condal, y con el fin de ponerse el parche antes de salirles el grano, se entretenía en anunciar a los cuatro puntos cardinales que no tenían con qué defenderse, pero la realidad está demostrando todo lo contrario.

En la cita que mencionan aparecen 100 motores de aviación le fabricación norteamericana, más la suma de 83.000 bidones de gasolina de aviación. Por ello se puede observar que no es necesario levantar el embargo de armas y pertrechos de los Estados Unidos, ya que de hecho el embargo no ha existido.

Tras de la primera parte del comunicado de Salamanca que exp[illegible] Radio-Burgos, llega el despacho [illegible] Gerona, en donde el «compa[illegible] de turno se muestra breve y senc[illegible] Dice este buen señor, que las «[illegible]cias gubernamentales y legales [illegible] legítimo gobierno de Madrid, [illegible]lencia, Barcelona y Gerona,» e[illegible] siendo fuertemente presionadas en [illegible] sectores de Santa María, Moyá, [illegible]ders y Las Caldas de Montbuy. A[illegible]ga que el Norte de Mataró la lu[illegible] es reñida.

El cinismo y el desparpajo, la [illegible] cura y la cara dura, son cosas [illegible] aderazadas con un poco de «int[illegible]gencia» catalana separatista, [illegible] momentos que hace milagros. Ninguno de los pueblos que citan son en las horas que corren, frente de ninguno de los sectores por donde los soldados del Estado Mayor siguen en loca carrera tras de las mesnadas de hambrientos milicianos. El que desde Gerona trata de seguir engañando a los que desde fuera contemplan el feo espectáculo de la monumental «retardataria» que han emprendido los componentes del Ejército de la República, tienen que reirse de este infeliz que está haciendo el mismo papel que el radio parlante de Barcelona, que viviendo en otro mundo, fué necesario amenazarle conque tenía que tragarse el micrófono, para dejar de seguir lanzando las arengas por series, e intercalando el «soplío» de «No Pasarán». Habían pasado, y por lo que es peor, se le había colado en el propio estudio. ¡Pobres compañeros...!.

La segunda parte del comunicado de Salamanca, reporta otro movimiento de avance por la costa. Las tropas de Africa han rebasado el pueblo de San Pol de Mar y dejando atrás a Canet, se han situado a cuatro kilómetros de Calella. En la parte Noroeste de San Celoni, los navarros han dado otro empellón y siguiendo el curso del río Tordera aguas arriba, han alcanzado a San Antonio de Vilanova, San Pedro de Vilamayor, San Esteban de Palautordera y en las estribaciones de la Sierra de Montseny se acercan a la parte Sur del Vértice 1700, llamado Matagalls.

El Grao valenciano, según el «compañero» de Gerona, ha sido batido por la aviación de Palma, y tras de la visita, se observó que los «pepinos» habían hundido un buque inglés. Como esto le afecta al trozo de la España en donde es don José el jefe máximo, las «farangullas» que quedaron como muestra del «trampa» o buque volandero, no le puede hacer mucha gracia al que está en vísperas de recibir otro zarpazo en sus tranquilos dominios, en donde la única nota que desafina, es la «orquesta» que llevó a tierras de Córdoba.

En Puigcerdá, pueblo fronterizo en donde todos los habitantes que tienen cuentas pendientes están con la maleta lista, se ha formado una escaramuza vechina, entre los componentes de la colectividad formada por Quintanilla, Galán y Vivancos. El primero de la FAI, el segundo del «Ejército de la República» y el tercero del cuerpo de carabineros. El informador que da cuenta de la «tángana», manifiesta al final que como resultado de lo ocurrido, desaparición Quintanilla, que era el jefe de la plaza. Este no murió en el tumulto, desapareció por las mugas y no dejó rastro.

El corresponsal que da cuenta de lo anterior, dice que en el Puerto de Tosas al Nordeste de Puigcerdá, se encuentran 1500 refugiados españoles bloqueados por la nieve. El puerto que cita no está en la dirección que indica, y además si han alcanzado la elevación de Tosas, a la derecha de la carretera antes de descender hacia Urtg, está el paso del Puerto Marcer, por donde entran en Francia sin novedad de ir a Puigcerdá. El corresponsal quiso lucirse y no se acordó de la geografía.

Desde Gibraltar anuncian que ha salido la escuadra de Cartagena con rumbo desconocido. Si ha llegado el momento fatal, y la noticia es cierta, seguramente van a reunirse con los restos de la escuadra rusa del Mar Negro, cuya chatarra sigue de muestra en Bizerta.

Esperemos pues.

El Alférez de Complemento.

M.E.C.D. 2016

SUPLEMENTO DIARIO EN ROTOGRABADO

DIARIO DE LA MARINA

ACTUALIDAD NACIONAL E INTERNACIONAL

LA HABANA, MARTES 31 DE ENERO DE 1939.

EN EL CENTRO DE ORIENTACION INFANTIL

Panorámica del polígono y algunos de los edificios. El coronel Batista, el doctor Costales Latatú y sus acompañantes recorriendo la azotea de uno de los pabellones.

Desde la azotea de los dormitorios, el coronel Batista, el doctor Costales Latatú y sus acompañantes contemplan la totalidad de las obras.

El coronel Batista y el doctor Costales Latatú escuchan las explicaciones de los arquitectos señores Govantes y Cabarrocas y del contratista señor Menace.

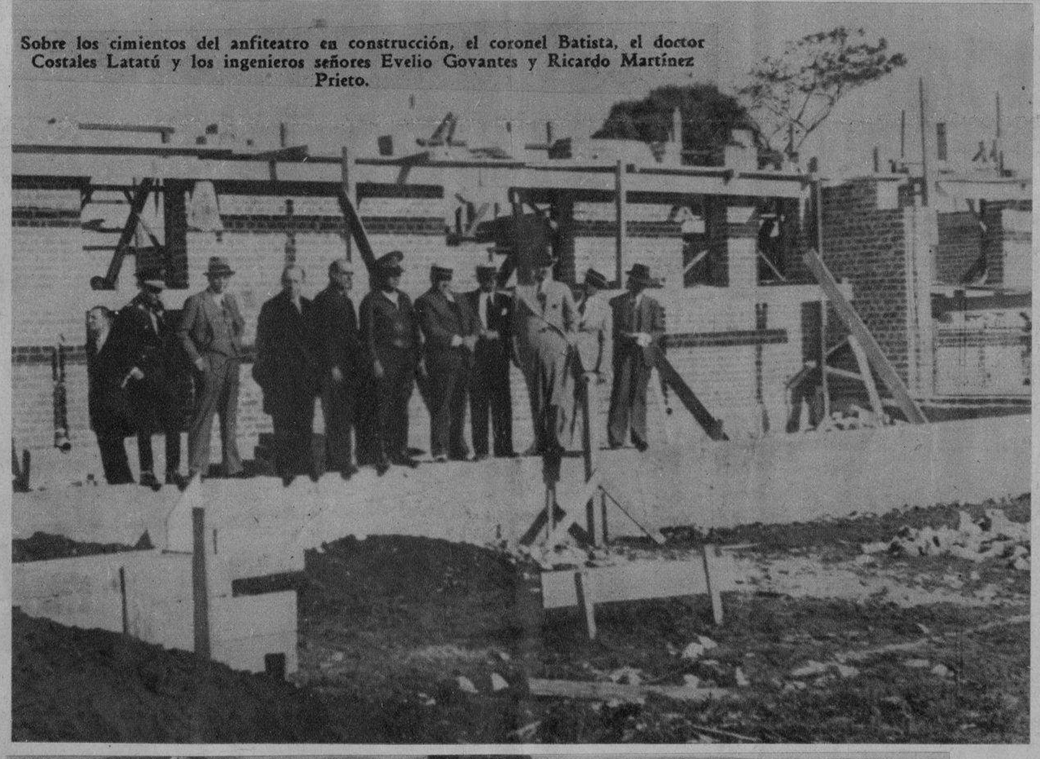

Sobre los cimientos del anfiteatro en construcción, el coronel Batista, el doctor Costales Latatú y los ingenieros señores Evelio Govantes y Ricardo Martínez Prieto.

El Coronel Fulgencio Batista visitó hace un año el Reformatorio para Niños que existía en Guanajay, y, apenado ante el estado lastimoso en que se hallaba aquella institución, ordenó el traslado inmediato de los niños reclusos a la Finca Torrens, y, al propio tiempo gestionó con el Sr. Presidente y el Congreso que, por la Secretaría de Sanidad y Beneficencia, se procediera a la construcción de un magnífico Instituto que llevara el nombre de «Centro de Orientación Infantil», organizado de acuerdo con los métodos más modernos en establecimientos de esta clase, cuya construcción ha recibido un impulso definitivo bajo la administración del doctor Manuel Costales Latatú, Secretario de Sanidad y Beneficencia.

Como prueba de ello, ofrecemos la información gráfica de esta plana, realizada anteayer con motivo de la visita de inspección girada al mismo por el coronel Batista y el doctor Costales Latatú.

Vista de los dormitorios con sus salones en forma radiada.

El coronel Batista, en unión del Secretario de Sanidad, de los arquitectos Govantes y Cabarrocas y del doctor Diego Vicente Tejera, estudia los planos del Centro de Orientación Infantil.

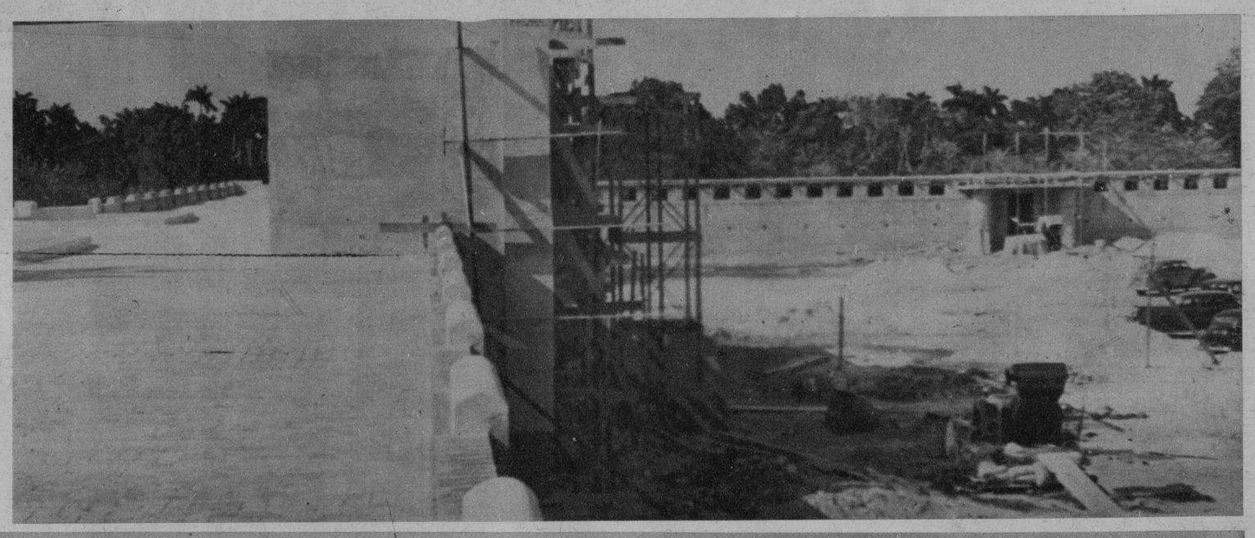

Azotea de uno de los pabellones terminados y, al fondo, el Salón Disciplinario.

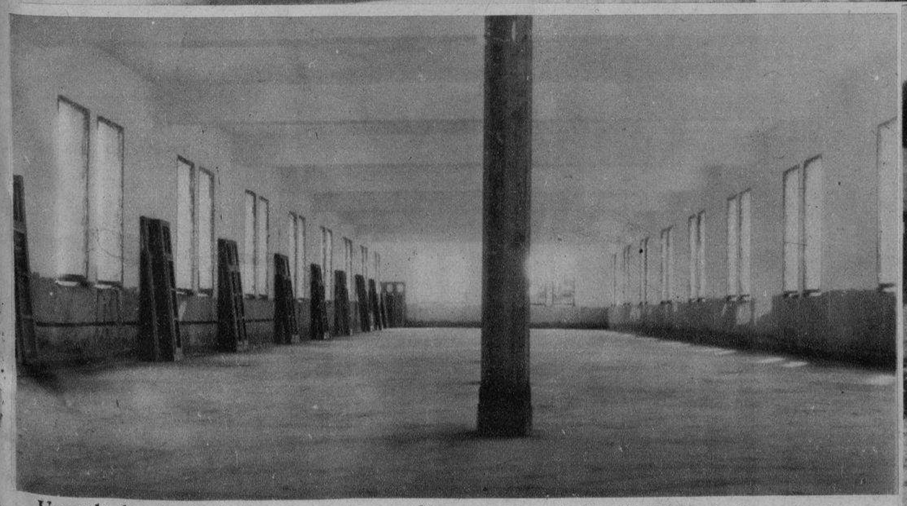

Una sala-dormitorio de las cuatro ya construídas.

Fachada del edificio destinado a comedores.

M.E.C.D. 2016

DIARIO DE LA MARINA

EL MAS BELLO HOMENAJE A NUESTRO APOSTOL JOSE MARTI

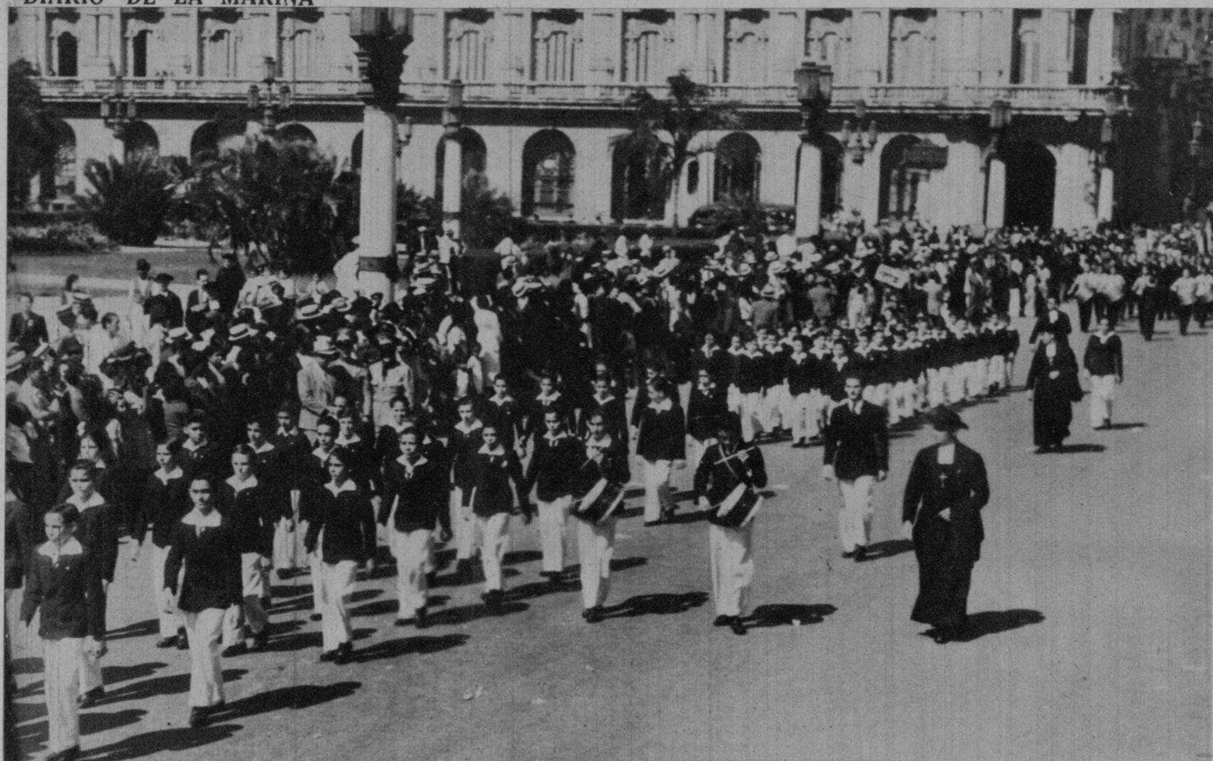

ALINEADOS impecablemente y guiados por sus profesores, los muchachos del «Colegio Champagnat» (Cerro 1756) desfilaron ante la estatua del Apóstol, en el homenaje del pasado sábado.

DEUTSCHE SCHULE (el Colegio Alemán, que dirige la doctora Kate Heidrich, en 907, calle 19, entre 6 y 8), es un centro importante que figura a la cabeza entre los extranjeros de la Habana. He aquí un grupo de sus alumnos que depositó una bella ofrenda floral ante la estatua de Martí.

PENETRANDO en el Parque Central y siguiendo a la bandera cubana y del Colegio, los alumnos del «María Corominas» ofrecieron una prueba de marcialidad y disciplina. Este acreditado plantel se halla instalado en Neptuno 667.

LAS NIÑITAS DEL Colegio religioso del «Sagrado Corazón de María», realizaron un esfuerzo magnífico, depositando una hermosa ofrenda floral ante la estatua del Apóstol. He aquí un sugestivo grupo de alumnos, frente al bello y espacioso edificio de 2 y 28 (en el Reparto La Sierra).

MARAVILLOSO espectáculo, tanto por la cantidad como por la formación impecable de los niños, el del desfile en honor del Apóstol Martí, con motivo del octogésimo sexto aniversario de su nacimiento. Este es un detalle de la formación, que duró varias horas, desfilando ante su monumento del Parque Central.

DESPUES de haber depositalo una bella ofrenda floral ante la estatua de Martí, las alumnas del «Colegio de las Ursulinas» (15 y Línea, Alturas de Miramar) saludan al rebasar el monumento durante el desfile.

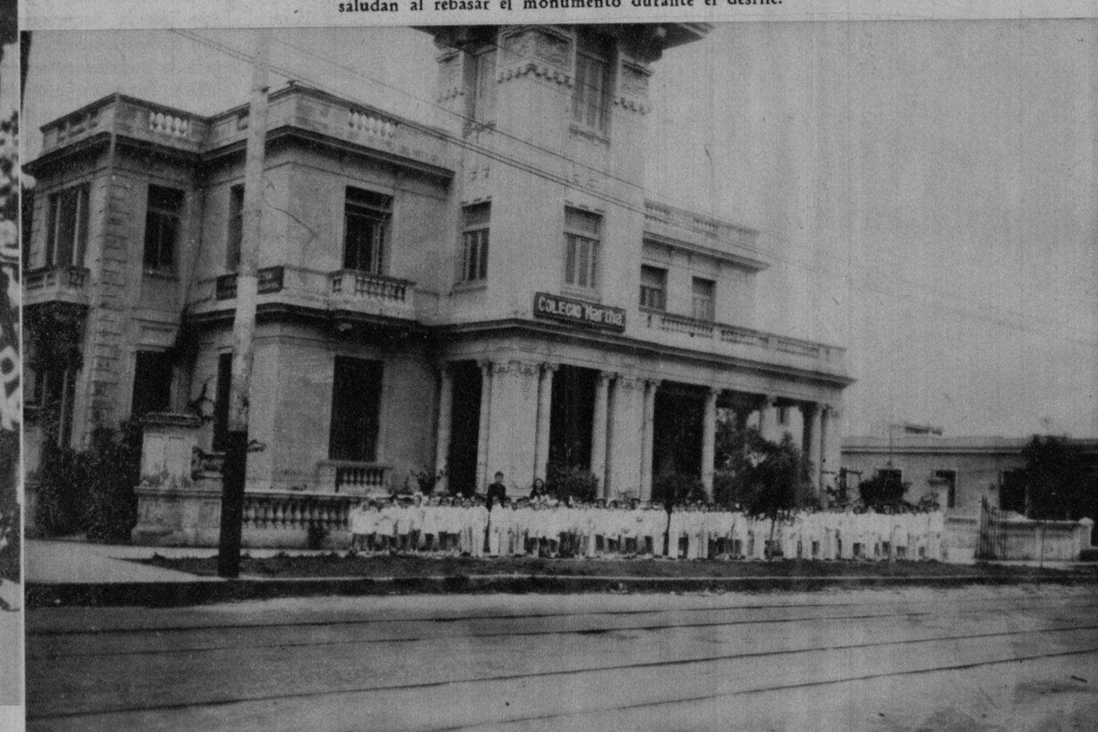

FRENTE al Colegio Marta—un hermoso plantel de la calle 13, esquina a 14—formaron antes de sumarse a la enorme manifestación, los alumnos de esta Institución, una de las más importantes de la Habana.

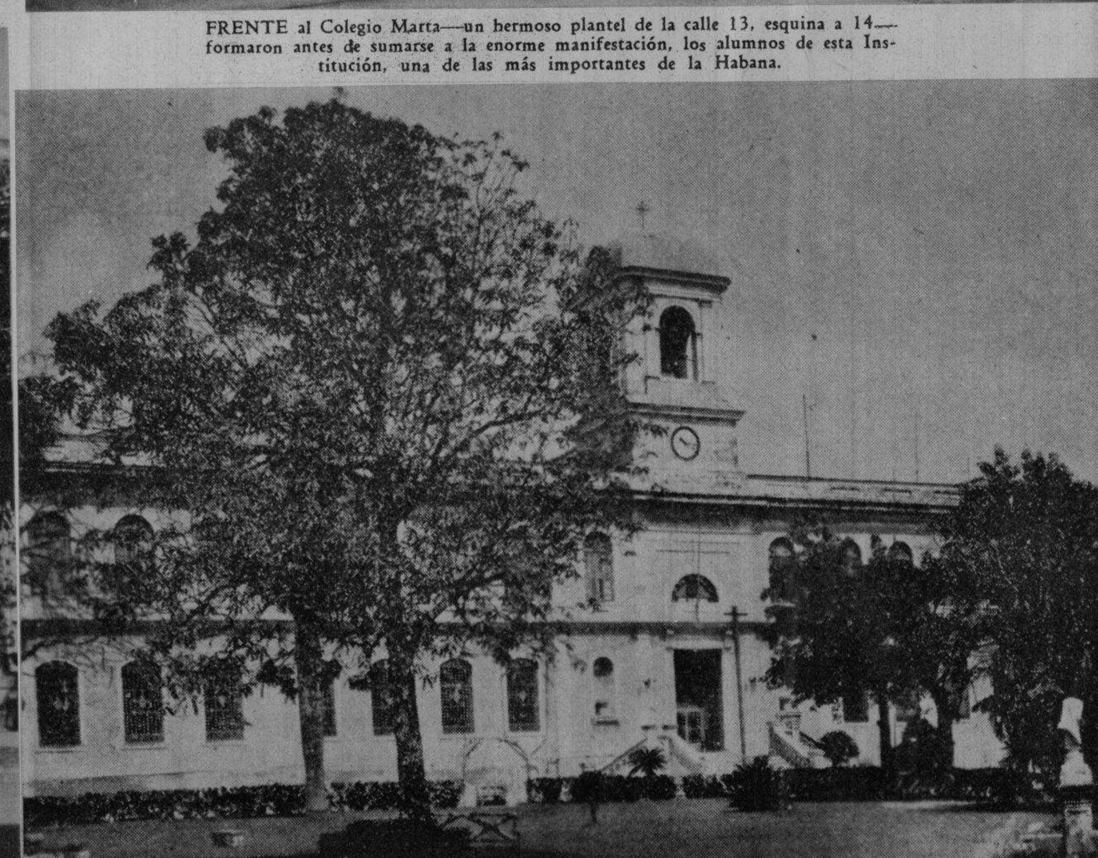

HE AQUI el bello edificio donde se halla instalado el «Pensionado del Sagrado Corazón de Jesús» (en la Calzada de Buenos Aires, del Cerro)

Millares de niños correspondientes a los distintos colegios habaneros, en perfecta formación, desfilaron ante su monumento con motivo del 86 aniversario de su natalicio.—Un resumen gráfico de la admirable jornada.

Una bella demostración de la niñez hacia Martí, es siempre un espectáculo enternecedor. Si el culto al más grande de nuestros hombres es un deber cubanísimo que nos obliga a todos, el de los niños especialmente—para quienes tuvo el Apóstol aquella su ternura viva—es doblemente emocionante.

El homenaje rendido el pasado sábado, por todas esas razones—y por el fervor cada día renovado de todos—resultó un exponente que rebasa cuantas previsiones hayan podido hacerse, llegándose a las dimensiones jamás igualadas en los anales cubanos. Docenas de colegios, con sus formaciones impecables; millares de niños demostrando no precisamente el fervor mecánico en la formación, sino el sentimiento del deber con el más grande de los cubanos, desfilaron ante la estatua del Apóstol acompañados de sus profesores, ofreciendo a los ojos de los millares de espectadores el espectáculo de un pueblo que siente a los suyos predilectos y sabe unirse en los instantes patrióticos de esas fechas.

Las autoridades cubanas, especialmente las de Educación—con su Secretario, doctor Fernández Concheso—unidas al fervor patriótico del pueblo—cuya nota más destacada fué, en verdad, la ofrecida por nuestra niñez escolar—; millares de banderas llameando al viento, multitudes particulares invadiendo las calles habaneras, todas en un afán común; docenas y más docenas de bellas ofrendas florales ante el monumento del Parque Central, ese fué el aspecto que ofreció nuestra ciudad el día del natalicio de Martí, espectáculo que reproducen las fotos incluídas en estas páginas, hablándonos elocuentemente de cuanto afirmamos.

NO SOLO ESTUDIAR Y JUGAR

Necesitan los niños, tanto o más, una buena alimentación para que sean

FUERTES Y SALUDABLES

Para los niños deben siempre emplearse los mejores alimentos.

Si sus hijos están débiles o delgados, verá usted que Hermosos y Fuertes se ponen dándoles

LECHE CONDENSADA

"La Lechera"

El Alimento que Facilita la Salud Perfecta de los Niños

LAS AUTORIDADES—en el bello palco construído en el Parque Central—destacándose entre ellas el jefe del Ejército, el de la Marina, el Secretaio de Educación, el Presidente del Senado, el Secretario de Comunicaciones y el de Gobernación, presenciaron el imponente desfile de los escolares ante la estatua del Apóstol.

CON LA BANDERA desplegada y una bella ofrenda floral, he aquí un grupo de alumnos del «Instituto Edison», uno de los que más se destacaron en el brillante desfile. La bandera cubana y la del Instituto (Milagros, núm. 51), y la hermosa ofrenda floral constituyeron uno de los tributos más destacados en honor del Apóstol.

AL FRENTE de la «Academia Bravo» (Neptuno y Lucena), he aquí al Director del importante plantel seguido de sus alumnas, al penetrar en el Parque Central para rendir homenaje a la memoria del Apóstol.

YA EN EL PARQUE Central las alumnas del Colegio Religioso de «Nuestra Señora de Lourdes», (calle Santa Catalina, Víbora), se dirigen a la estatua del Apóstol, ante la cual desfilaron en la grandiosa manifestación del pasado sábado.

DIRIGIENDOSE a ocupar su puesto en la manifestación escolar, he aquí un grupo de alumnos del famoso «Colegio Champagnat» (de la Víbora), con su estandarte y la bandera cubana al frente.

COLEGIO TERESIANO (17, entre 12 y 14.).—Una sugestiva fila de sus alumnas, que rindieron también su homenaje al Apóstol, el pasado sábado.

PRESIDIDOS por sus profesores, y precedidos por su bandera, los alumnos del «Colegio Baldor» (calle 23, número 966) en los momentos del bello desfile ante el Apóstol, al que contribuyeron ellos de manera muy brillante.

DESPUES del bello desfile ante la estatua del Apóstol, este sugestivo grupo de alumnas del «Colegio Nuestra Señora de las Mercedes» (J, 309) posó para nuestro fotógrafo, frente al espacioso edificio donde está instalado.

M.E.C.D. 2016

La "Cía. Primer Molino Arrocero de Cuba" y su importancia en el mercado

Muestrario de Arroz Canilla Viejo legítimo.

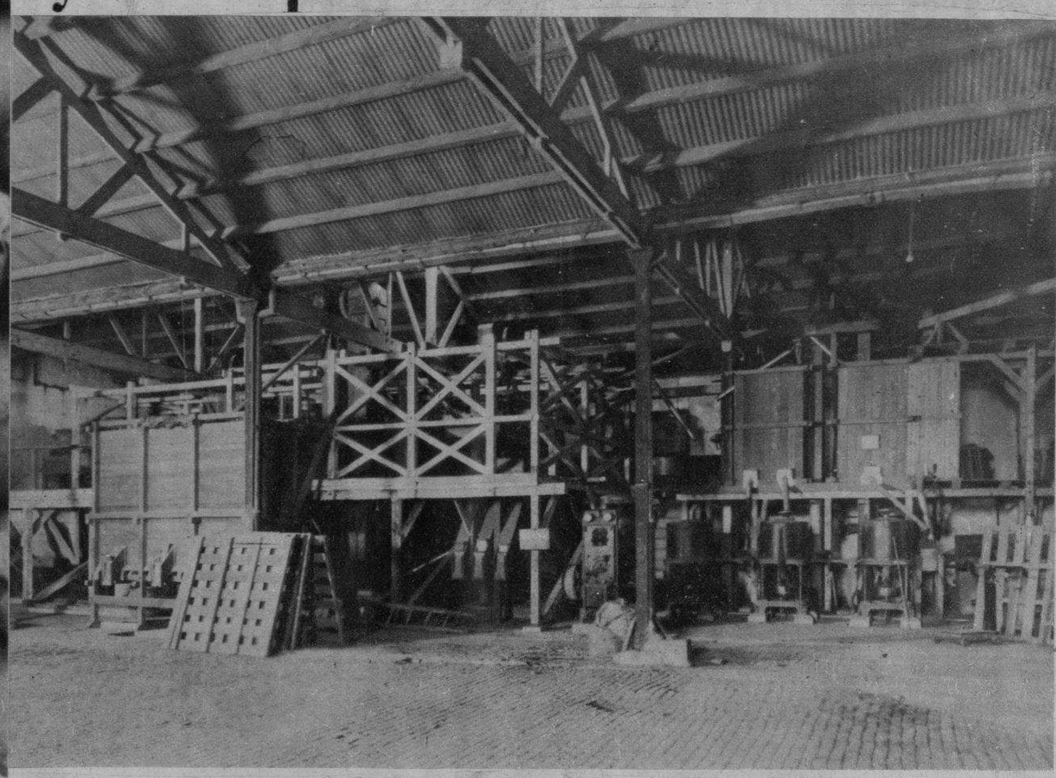

Planta descascaradora, especialmente instalada para manipular arroz del país, actualmente paralizada debido a la falta de protección arancelaria.

OFICINA PRINCIPAL.

El arroz marca TIGRESS y su tratamiento

UN grano de arroz no solamente ayuda a su compañero para formar el enorme volumen que representan los miles y miles de sacos, de 224 libras cada uno, que llenan en simétricas estibas las espaciosas naves de la mayor empresa de su ramo en nuestro país, la «Compañía Primer Molino Arrocero de Cuba», sino que es, antes que nada, el alimento básico de muchos pueblos del orbe.

Sin entrar aquí en detalles técnicos, que solamente interesarían a los profesionales, y dejando para los hacendistas el árido examen de estadísticas de importación, producción doméstica y consumo, nos bastará señalar la inmensa popularidad del arroz entre los cubanos, para dejar establecida la importancia vital de dicho producto en nuestra economía casera y política.

Todos sabemos que, en Cuba, el arroz es el verdadero plato de resistencia. Tanto en las mesas más humildes, como en los opulentos banquetes, el arroz ha llegado a ser punto menos que insustituíble. En cambio, pocos sabrán hasta dónde hubo de ingeniarse la inventiva y astucia humanas para lograr, con tan diminuto grano, la separación perfecta de la cáscara que lo envuelve; para mejorar su aspecto por selección exacta según tamaño; librarlo de impurezas inservibles; darle lustre o brillo, para satisfacer gustos refinados y exigentes; y todo esto sin romper o triturar un grano ya de por sí muy quebradizo. El anticuado pilón ha quedado enteramente relegado al olvido. Ahora son máquinas ingeniosísimas las que rinden, en incansable labor, la complicada y difícil tarea de transformar en artículo de calidad uniforme, un producto que la feracidad del suelo brinda en calidades muy desiguales.

En otras palabras, el procedimiento industrial es, hoy en día, complemento forzoso del cultivo arrocero. Desde luego, mientras más perfectas sean las maquinarias que intervienen en este proceso, mayores serán las garantías para el consumidor de obtener un producto escrupulosamente seleccionado, libre de impurezas nocivas, agradable a la vista y al paladar, así como de propiedades eminentemente nutritivas.

En la elaboración del arroz de la acreditada marca «TIGRESS», puesto en venta por la Compañía Primer Molino Arrocero de Cuba, entra como materia prima solamente la mejor clase de arroz de la India (Canilla Viejo Legítimo), y sus reconocidas cualidades se deben a una esmeradísima selección por máquinas modernas provistas de todos los adelantos de la ingeniería. Las fotografías que acompañan este trabajo hablan elocuentemente de este proceso.

La gran popularidad del arroz marca «TIGRESS» se debe no solamente a su sabor exquisito, sino también a su gran rendimiento por un aumento considerable de volumen al cocinarlo, motivo por el cual se requiere menor cantidad, para igual alcance, que al emplear arroz corriente. Conviene recordar que el arroz «TIGRESS» se vende únicamente en envases precintados: cartuchos de 1 libra, saquitos de 5 y de 25 libras.

Pero las actividades de la Compañía Primer Molino Arrocero de Cuba abarcan, además, todas las diversas clases de arroz que se consume en nuestro país. Sus ámplias y poderosas plantas descascaradoras están preparadas para dar inmejorable servicio a los cultivadores cubanos que deseen valerse de ellas.

Departamento de envase del Arroz «Tigress».

Otro ángulo de los almacenes.

Viste exterior de parte de las naves, propiedad de la Compañía Primer Molino Arrocero de Cuba.

ENVASE DE ARROZ

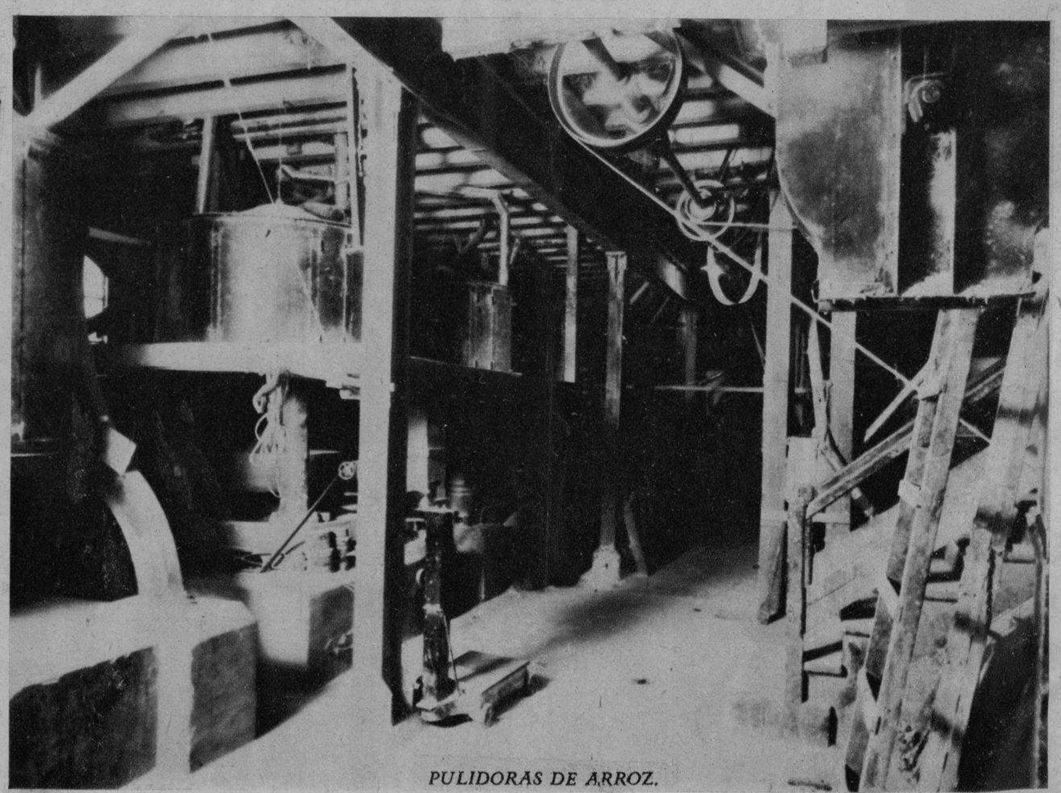

PULIDORAS DE ARROZ.

M.E.C.D. 2016