1A SECCION 1

Servicio de «The Associated Press» y «Herald Tribune News Service»

Cables de todo el mundo.

NOTICIERO DEL LUNES

Periódico de información local y extranjera. Colaboraciones especiales.

Servicio de la agencia Havas

1A SECCION 1

AÑO VI.—NUM. 4 — ACOGIDO A LA FRANQUICIA POSTAL — LA HABANA, LUNES, 23 DE ENERO DE 1939 — TIEMPO PARA HOY: BUENO — PRECIO: 5 CENTAVOS

TRATARA EL CONGRESO DURANTE ESTA SEMANA DE LA REVALUACION Y DEL CODIGO ELECTORAL

COLUMNA CINCO

A las nueve de la mañana del Domingo penetraron las tropas nacionalistas en Igualada. Las avanzadas de Solchaga y Yagüe se encuentran ya a diecinueve kilómetros de Barcelona

Drástico decreto de Negrín revela el pánico que existe en la capital de Cataluña

Paralizadas todas las operaciones comerciales e industriales de la ciudad para dedicar a hombres y mujeres a las obras de fortificaciones. Severamente castigados quienes no lo cumplan

LOS FUGITIVOS QUE LLEGAN A FRANCIA INFORMAN QUE MIEMBROS DEL GOBIERNO HAN HUIDO EN AEROPLANOS

Desde tres puntos avanzan ahora los nacionales sobre Martorell, llave de Llobregat

Inmediatamente después se situarán en los alrededores de Barcelona para el ataque definitivo a ella. En el sector del Norte el último avance llegó a nueve kilómetros de profundidad

JEAN D'HOPITAL INFORMA QUE APENAS EXISTE YA LA RESISTENCIA ROJA. ESPERASE QUE CAIGA HOY MANRESA

LOS NACIONALISTAS LANZAN OTRA VIOLENTA OFENSIVA EN EXTREMADURA. ONCE RAIDS AEREOS CONTRA BARCELONA; HUNDIDO UN MERCANTE INGLES

Al caer prisionera, la banda de música del Campesino ejecutó la Marcha Real

BURGOS, enero 22. (Havas).—Radio-Nacional trasmite esta noche el siguiente extracto general del comunicado del Gran Cuartel General dado en Salamanca:

El avance de las tropas nacionalistas continuó hoy en Cataluña. No obstante la resistencia del enemigo, fueron ocupadas en la zona costera la importante aldea de San Pedro de Ribas, y varias posiciones de valor estratégico. Al redactarse este comunicado, nuestras fuerzas mantienen su progreso por territorio hasta ahora del adversario. Más al Norte, los contingentes nacionales ocuparon y pasaron las poblaciones de Santa Margarita y San Jaime, cruzando el río Noya. También quedó totalmente dominada por nuestras tropas Igualada, que desde el sábado estaba rodeada.

El cruce del Noya se efectuó por varios lugares. Otra de las aldeas estratégicas que quedaron hoy en poder de los franquistas, es la de Vallbona. En todo este sector el avance logró una profundidad de nueve kilómetros.

Ocupamos posiciones de gran valor en lugares a ocho kilómetros de Gandesa. En el sector del Segre quedó en nuestro poder la aldea de Sanaüja, así como varias posiciones, de gran importancia como las anteriormente mencionadas, al Norte del río Llobregat. Rebasamos la carretera de Igualada a Solsona, y conquistamos posiciones al Norte de ésta.

Hicimos durante la jornada del domingo un gran número de prisioneros y nos apoderamos de una cantidad considerable de material de guerra de todas clases, y de municiones.

El total de prisioneros hechos por nacionales desde el principio de la ofensiva, es de 39.500, sin contar los de estos últimos días, que no han llegado aún a los lugares de concentración.

SOLCHAGA Y YAGUE SITUADOS A SOLO 19 KILOMETROS DE BARCELONA.

LERIDA, enero 22 (Por André Vincent, corresponsal de la Agencia Havas).—Las fuerzas nacionalistas tienen esta noche su frente avanzado, en el sector de la costa, a distancias que oscilan entre 19 y 22 kilómetros de Barcelona.

Por otra parte, los contingentes franquistas que han alcanzado la zona de Manresa, procedentes de la Cruz de la Cruz, dominan ya la ciudad por Noroeste. Se vaticina por ello que Manresa será ocupada el día. Apenas existe ya la resistencia roja. Hay numerosos grupos enemigos, con ametralladoras, prácticamente perdidos en el inmenso frente de batalla, que continúan luchando desesperadamente, sin saber a ciencia cierta donde está el grueso de sus tropas e ignorando que el avance nacional los ha desbordado por todos lados. La artillería del Gobierno ha sido emplazada en forma, desde hace cinco días, en sectores de gran extensión, lo cual da una idea de la desorganización general en que se agita el retroceso del frente de Aragón. Esto ha ocurrido especialmente en el territorio por el cual avanzan los cuerpos de ejército de Navarra (general Solchaga) y marroquíes (general Yagüe), es decir, los más inmediatos a la costa.

El número de evadidos que esponjáneamente han llegado a las filas nacionales, en los últimos dos días (sábado y domingo) es de más de cinco mil.

CONFIRMADA OFICIALMENTE LA OCUPACION DE IGUALADA A LAS 9 A. M. DE AYER

LERIDA, enero 22. (Havas).—Igualada fué ocupada por las tropas nacionales a las nueve de la mañana de hoy. La población, que estaba sitiada desde el sábado al amanecer, fué castigadísima por la artillería nacionalista desde la tarde del jueves, no fué tomada antes, debido a la encarnizada resistencia de los rojos. Hoy (domingo) por la tarde, las tropas del Gobierno estaban en retirada sobre las alturas que bordean Igualada, por el Norte y el Este.

IMPORTANTES POSICIONES MAS AL NORTE DE IMPORTANCIA SON OCUPADAS TAMBIEN

BURGOS, enero 22. (Havas).—Entre las posiciones tomadas hoy por las tropas nacionales, están las aldeas de Sanaüja y Sanhuja, ambas en el sector Norte; San Jaume y Las Olivettes en el del centro; y San Sadurní, en el del Sur.

Sanhuja está situada sobre la carretera de Fons a Balaguer. San Sadurní de Noya, también llamado San Saturnino de Noya, es un importante centro de la región catalana.

LA FAMOSA «LINEA MAGINOT» DE CATALUÑA SE HA DERRUMBADO

HENDAYA, Francia, enero 22. (AP).—Toda la población de Barcelona ha sido requisada hoy para la defensa de la capital del gobierno rojo mientras los ejércitos nacionalistas se acercan a ella.

La «misteriosa» línea de defensa de los rojos en los montes que bordean a Barcelona parece que se ha derrumbado estrepitosamente. Tres de las posiciones claves de la famosa línea «misteriosa» de defensa, se encuentran en poder de las tropas nacionalistas.

Mañana por la mañana todo el comercio y la industria de Barcelona, excepto los servicios vitales para la defensa, cesarán.

El gobierno, que ha estado celebrando sesión continua durante casi todo el día de hoy para estudiar la manera de reforzar las defensas de Barcelona, ha ordenado que todos los ciudadanos útiles hasta los 55 años de edad así como las mujeres de 14 a 40 años, se presenten en los cuarteles para ser enviados a construir trincheras.

La columna más próxima a la capital catalana se encuentra subiendo la costa del Mediterráneo bajo la protección de tanques y carros blindados, y se halla a sólo 18 millas en línea recta de las puertas de Barcelona.

Desde el aire las escuadrillas aéreas del Generalísimo Franco dan vueltas constantemente sobre la capital del gobierno rojo dejando caer explosivos, mientras unas escuadrillas se retiran llegan otras a relevarlas. A media tarde Barcelona había sido bombardeada 14 veces desde que comenzó la serie de bombardeos el sábado por la tarde.

El creciente peligro que ofrece la situación para el gobierno está indicado por el ruido de las detonaciones de los cañones, que llega hasta esta capital.

Los centros oficiales nacionalistas anuncian la ocupación de Igualada, a 30 millas al oeste de Barcelona.

Entre Igualada y Manresa, a unas 14 millas al nordeste, los nacionales cruzaron el río Llobregat, cortando la carretera que no solamente une a Barcelona con los sectores septentrionales del frente sino que también es una de las dos carreteras principales que van a la frontera con Francia.

Los refugiados españoles que huyen a Francia traen noticias que indican que el pánico se está apoderando de la población de Barcelona.

Algunos de los refugiados dicen que los funcionarios del gobierno han huido ya de Barcelona por aeroplano, habiéndose llevado secretamente los archivos del gobierno a Madrid y Valencia.

Según otras informaciones, el gobierno de Barcelona ha pedido a Daladier que autorice la entrada de 40.000 refugiados de Cataluña en caso de que fuera necesario.

El crucero inglés «Devomshire» llegó hoy a Marsella con el primer cargamento de refugiados de Barcelona desde que la situación de la capital ha llegado a ser crítica. Entre los refugiados que llegaron a Marsella hay 51 españoles, 7 belgas y un inglés.

Las informaciones nacionalistas dan cuenta de que los ejércitos del gobierno avanzan rápidamente por el sector de la costa y expresan la creencia de que intentan tomar las defensas que se encuentran a solo diez millas del centro de la ciudad.

Las columnas del general Juan Yagüe, que han tomado todas las poblaciones importantes de la costa del Mediterráneo, ocuparon hoy a Sitges, que se halla a sólo 18 millas de Barcelona.

También han tomado los nacionalistas a Villafranca del Panadés, a 18 millas de Igualada, la tercera posición clave de la llamada «línea Maginot» catalana.

OTRO PUEBLO IMPORTANTE: SITGES, CAE EN PODER DE FRANCO.

BURGOS, enero 22. (Transocean). En esta capital se publicó hoy el siguiente parte oficial de las operaciones:

«Desde las primeras horas de la mañana se reanudó el avance en todos los sectores. Junto a la costa fué ocupado el importante pueblo de Sitges y también San Pedro de Boranesa y otras posiciones.

A media mañana, las fuerzas navarras se hallaban en las cercanías de San Sadurní de Noya, después de haber conquistado los pueblos de San Quintín de Mediona, Las Cabañas y La Granda, continuando el avance.

En el sector de Igualada continuó el avance, conquistando las fuerzas legionarias a Capellanes.

En los sectores del Norte se ocupó a Aguilar de Sagarra, Ribeles y los importantes vértices de Torzal, Figueras y Dueñas.

Hasta las doce de la mañana se había avanzado en todos los sectores una profundidad de más de ocho kilómetros.

BARCELONA NO SE ATREVE A CONFESAR ESTA VEZ SU ENORME DERROTA.

BARCELONA, enero 22. (Havas). El comunicado oficial del Ministerio de Defensa informa esta noche que en el frente de Cataluña y sector de Villafranca del Panadés, las tropas nacionales siguen haciendo una presión muy fuerte.

Tras combates reñidos, el enemigo logró avanzar sus línea. A la hora de darse este comunicado, continúa la lucha con gran violencia en la zona de San Sadurní de Noya.

En los demás frente, sin novedad.

Aviación.—Las escuadrillas nacionales bombardearon hoy varias veces a Barcelona, y a las 10.35 de la mañana, cinco trimotores el Grao valenciano.

RUMORASE QUE AZAÑA SALIO DE BARCELONA «CON DESTINO DESCONOCIDO».

PERPIÑAN, Francia, enero 22. (Havas).—En los círculos izquierdistas circula la noticia de que Manuel Azaña ha partido de Barcelona, con destino desconocido. Generalmente se cree que ha marchado a Valencia o Madrid. Se afirma también que el Gobierno izquierdista ha ordenado reforzar todos los puntos exteriores de la defensa de la ciudad, así como las alturas que rodean a ésta, hasta cierta distancia. En los suburbios continúan febrilmente los trabajos de construcción de fortificaciones y de excavación de trincheras.

ONCE RAIDS AEREOS CONSECUTIVOS SOBRE LA CIUDAD CONDAL.

BARCELONA, enero 22. (Havas). Barcelona fué bombardeada durante el domingo once veces, por la aviación nacionalista. El primero de los raids ocurrió a la una y media de la madrugada, el segundo a las tres, el tercero a las ocho y media de la mañana, el cuarto a las once, el quinto a la una de la tarde, el sexto a las dos y media, el séptimo a las tres y cuarto, el octavo a las seis menos cuarto, el noveno a las seis, el décimo a las seis y quince y el undécimo y último de la jornada, a las once de la noche.

En el ataque aéreo de las seis menos cuarto, es decir, el octavo de la serie, fué alcanzado y hundido por las bombas el vapor inglés «African Mariner», que estaba fondeado en puerto. Una nota oficial dice que perecieron seis de sus tripulantes.

VALENCIA FUE TAMBIEN ATACADA CUATRO VECES POR LOS AVIONES

VALENCIA, enero 22. (Havas).—El Grao valenciano fué bombardeado hoy cuatro veces por las escuadrillas nacionales. Hay noticias de un muerto y cinco heridos, uno de inglés «Gardiff», que estaba en el estos últimos tripulante del vapor puerto.

Los mercantes «Stanholme», inglés, y «Commandant Charles Merich» fueron averiados durante uno de los raids.

NUEVA OFENSIVA FRANQUISTA EN EL FRENTE DE EXTREMADURA

BARCELONA, enero 22. (Havas). En el frente de Extremadura las tropas nacionales lanzaron esta mañana violentísimos ataques contra las posiciones del Gobierno en Pilón, Los Arcos y Monte Blanco, en la zona del río Zújar, y en el sector oriental de Monterrubio. También se está peleando con fiereza en Esparragosa de Serena, así como en Sierra Quemada.

SALAMANCA INFORMA AMPLIAMENTE DE LAS ULTIMAS OPERACIONES

SALAMANCA, enero 22. (AP.)—El segundo comunicado dado esta noche por el Cuartel General Nacionalista, que es complemento del primero que se dió por conducto de Burgos, dice:

«Hoy, nuestras tropas del frente de Cataluña, conquistaron los siguientes pueblos, además de los que se mencionaron en el primer comunicado:

Sector Norte: Agerna, Rivellas y posiciones en el pico San Mare, Las Higueras, San Miguel, Cantatervi y Piedrafita.

Sector central: Aguilar de Segarra, Las Catetas, Rajadell, Rubillo y posiciones en los picos de Carrigal y Chamal, Cerro de Bacardí, pico Palomar, Mollel, Miramar y montes de Badors.

Sector Sur: San Pedro de Ruidevitlles, Monistral de Noya, San Saturnino de Noya, Torrelavich, Laberna, Santa Fe, La Granada, Guardiola, Vilovich, Torrellas de Foix, San Martín de Sarroch, Sa Pere, Las Gunoles, Cantallops, Olérdolas, Olivella, Vidadeloc y Vilanovela y la fábrica de papel de La Torre. Montira, Alto del Cico y picos de la Loma de San Isidro.

Hallamos varios centenares de cadáveres abandonados por el enemigo, entre ellos los de un Comisario político y varios oficiales. Hicimos 2.283 prisioneros sin contar los capturados por las unidades que no han dado cuenta aún.

Entre los prisioneros hay un capitán de Estado Mayor de la Brigada 122 y la Banda de Música de la División del Campesino, la cual tocaba la Marcha Real cuando nuestras tropas llegaron a la aldea de Noya. Nos apoderamos de una gran cantidad de material de guerra de todas clases, comprendiendo ocho locomotoras, muchos vagones, cuatro automóviles blindados, dos depósitos de municiones y un almacén de víveres.

En el frente de Extremadura rechazamos varios ataques enemigos. Nuestras avanzadas tomaron varias posiciones de los rojos que sufrieron grandes pérdidas al pretender obstaculizar nuestro avance. Hicimos 3.000 prisioneros en este sector.

Aviación: Durante la noche del sábado al domingo y hoy bombardeamos con gran éxito los objetivos militares del puerto de Barcelona. En un combate aéreo librado hoy, derribamos un Curtiss. Bombardeamos también los objetivos del Grao valenciano. El sábado atacamos los objetivos de los puertos de Gandia y Denia, así como la fábrica de municiones de Malrad, en la que estallaron varios incendios. Hoy abatimos otro avión enemigo tipo Curtiss».

MARTORELL, LLAVE DE LLOBREGAT, ES EL INMEDIATO OBJETIVO DE FRANCO

BARCELONA, enero 22. (AP.)—El Gobierno rojo declaró esta noche que no se irá de Barcelona y ha ordenado a millares de hombres y mujeres útiles que abandonen sus trabajos en la ciudad y vayan a construir trincheras.

Con los nacionalistas casi a las puertas de la capital, el Gobierno ha dispuesto que todos los hombres de menos de 55 años y las mujeres de 14 a 40 años cojan los picos y las palas y sean dedicados a construir el sistema de fortificaciones que se levantará alrededor de la ciudad.

Todo el que desobedezca será acusado de traición.

Solamente los empleados de las industrias de guerra, en los centros médicos y en la producción y distribución de los alimentos quedan excluídos de la orden.

El anuncio de que el Gobierno no evacuará la ciudad se hizo público después de dos días y una noche de bombardeos por la aviación nacionalista.

Solamente uno de los numerosos raids se realizó sobre el centro de la ciudad (lo que prueba que Franco no trata de destruir a la población civil) y los restantes se concentraron en la zona del puerto.

Los nacionalistas están avanzando desde tres puntos en dirección a su inmediato objetivo, que es Martorell, puerta del Llobregat, para plantarse inmediatamente después en los alrededores de Barcelona.

Partiendo de Igualada y de Villanueva y Geltrú, las columnas del Generalísimo se mueven en dirección al sur, desde Capellades y al norte desde Villafranca del Panadés.

Desde Martorell, vital cruce de caminos sobre el Llobregat, se extiende un ancho llano hasta los montes que guardan a la capital.

La crisis de Barcelona se hace más inminente de hora en hora con el constante avance de las fuerzas de Franco, a las que ayudan las unidades de la marina de guerra, manteniendo el bloqueo de la ciudad.

La ciudad estuvo despierta la noche del sábado al domingo a causa de que los raids aéreos se sucedían cada dos horas.

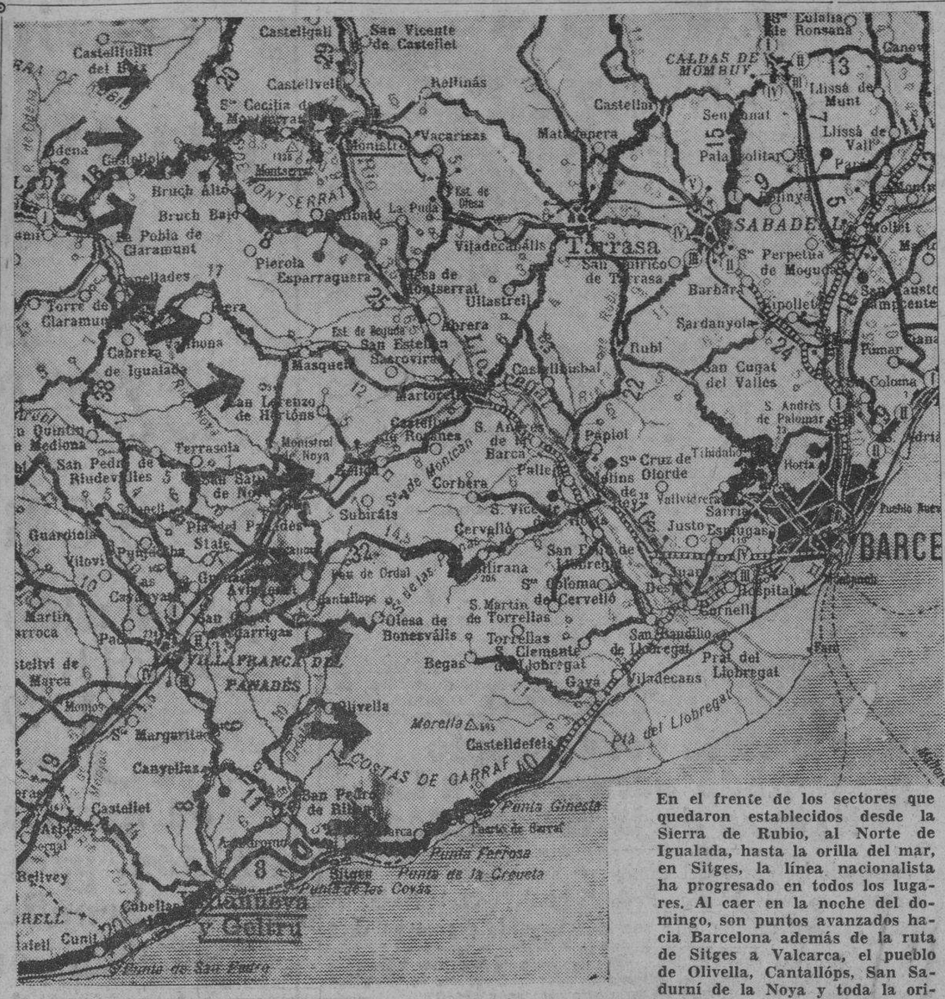

En el frente de los sectores que quedaron establecidos desde la Sierra de Rubio, al Norte de Igualada, hasta la orilla del mar, en Sitges, la línea nacionalista ha progresado en todos los lugares. Al caer en la noche del domingo, son puntos avanzados hacia Barcelona además de la ruta de Sitges a Valcarca, el pueblo de Olivella, Cantallóps, San Sadurní de la Noya y toda la orilla izquierda del río Noya, hasta alcanzar la carretera de Igualada a Barcelona en el pueblo Vallbona. Al Norte de Igualada ya ha quedado atrás el pueblo de Odena, que fué una de las antesalas de Igualada.

HOMENAJE DE LA UNIVERSIDAD AL APOSTOL MARTI

Hablarán Luis de Zulueta y Entralgo. Informe sobre la «carrera profesoral»

Una magna velada en homenaje a José Martí, el Apóstol de nuestra Independencia, habrá de ofrecerse en el Aula Magna de la Universidad de la Habana. Ha sido organizada por la Facultad de Filosofía y Letras del Alma Máter.

Tendrá lugar el día 28 de enero, fecha en que se conmemora el natalicio del héroe de la tribuna revolucionaria de América.

Comenzará a las nueve de la noche.

Don Luis de Zulueta y Elías Entralgo habrán de hacer uso de la palabra en dicha velada.

La apertura del acto estará a cargo del doctor Roberto Agramonte, decano de la Facultad de Filosofía y Letras.

Informarán los claustros

Los claustros de profesores de las distintas escuelas universitarias habrán de conocer del proyecto presentado sobre le creación de la carrera profesoral.

Dicho proyecto ha sido redactado por la Escuela de Educación y elevado al Consejo Universitario.

La Escuela de Filosofía conocedá del proyecto el próximo miércoles.

El propio decano de la Escuela de Educación, doctor Rodríguez Vivanco, rendirá un informe.

MEXICO RECIBIRA A BATISTA EN EL MES DE FEBRERO

El jefe del ejército cubano viajará en tren presidencial. Desfile obrero en su honor

CIUDAD MEXICO, Enero 22 (AP). A bordo del tren color olivo de los Presidentes mexicanos, el coronel Fulgencio Batista, Jefe del Ejército de Cuba, vendrá a Ciudad México el mes próximo en visita de amistad.

Llegará al puerto de Veracruz el 2 de Febrero donde será objeto de agasajos, lo mismo que en Córdoba, Orizaba y Apizaco, durante el viaje a esta capital.

El domingo 3 de Febrero los obreros celebrarán una manifestación para demostrar su amistad al pueblo cubano.

CONFERENCIAN DALADIER Y BONNET ACERCA DE LA GUERRA CIVIL ESPAÑOLA

PARIS, Enero 22 (Havas).—El primer ministro Daladier llegó a su despacho del Ministerio de Defensa a última hora de la tarde. A las 7:15 recibió al ministro de Estado, Georges Bonnet. Hacía tres días que el canciller no trataba con el jefe del Gobierno sobre la insegura situación internacional. Bonnet puso a Daladier al corriente de los últimos acontecimientos, especialmente del avance fulminante de las tropas nacionalistas españolas, en el frente de Cataluña. La entrevista terminó a las 8 de la noche.

SEVERA CRITICA AL GOBIERNO DE LA NACION GALA

La prensa nacionalista de España denuncia lo que realiza dicho país

BILBAO, enero 22. (Transocean).—Bajo la impresión de los rotundos y terminantes éxitos de las victoriosas fuerzas nacionalistas en Cataluña, que marchan triunfalmente sobre Barcelona como en un paseo militar, los periódicos nacionalistas dirigen terribles ataques contra Francia, culpándose a los periódicos del Frente Popular francés de estar realizando una criminal campaña para lanzar a su país a una guerra a favor del régimen de Barcelona.

El periódico «Correo Español», por ejemplo, dice hoy que dentro de un mes no solamente estará completamente en manos del generalísimo Franco la frontera de los Pirineos, sino que tocará también a su fin la guerra y que es evidente lo que significa para Francia.

«No es culpa nuestra que hasta ahora Francia no haya enviado a Burgos embajador alguno, pero es sintomático que Francia y la Unión Soviética sean los únicos países de Europa que no han reconocido al general Franco ni siquiera de facto, y una vez terminada la guerra sabremos a qué atenernos».

RESUELTO EL PROBLEMA EN EL CENTRAL PARQUE ALTO, INICIA SU ZAFRA

RODAS, Enero 22.—Con intervención de los señores García Montes Secretario de Agricultura; Ing. López Castro, Presidente de la Comisión de Arbitraje Azucarero; el coronel Gómez Gómez, jefe del distrito militar, y Carabacho y Nicolás Alvarez Cabrera, funcionarios de la Secretaría de Agricultura, ha quedado solucionado satisfactoriamente el problema que confrontaba el central Parque Alto, y que amenaza interrumpir la zafra. Esa solución ha causado profundo regocijo en toda la zona.—Cid, Corresponsal.

ESTADO DEL TIEMPO

Pronóstico para hoy lunes: vientos del nordeste al sur flojos a frescos. Cielos despejados y parte nublados; temperatura en ascenso todavía frescas a frías durante la madrugada y noche.

INTERESADOS EN LA LEY DEL RETIRO CIVIL SE DIRIGEN AL JEFE DEL ESTADO Y AL CONGRESO

PERECIERON TRES PERSONAS EN EL AVION CAVALIER

La Imperial Airways publica una nota oficiosa sobre el hecho y ofrece investigar

LONDRES, Enero 22 (Havas).—La Imperial Airways publica esta noche una comunicación en la que se dice lo siguiente:

«La Compañía tiene el sentimiento de anunciar que el hidroavión «Cavalier» que estaba haciendo un vuelo de New York a las Bermudas, tuvo que amarizar en el Océano debido a las malas condiciones atmosféricas. Diez de los tripulantes y pasajeros fueron salvados, y conducidos a Bay Town, y tres perecieron ahogados, infortunadamente. Las víctimas son D. Miller y J. G. Noakes, norteamericanos, y el mayordomo R. Spencer. Se va a hacer una investigación completa de las causas del accidente».

TRIPLE ALUMBRAMIENTO EN GIBARA, EN UN HOGAR DONDE FALTAN RECURSOS

GIBARA, enero 22.—NOTICIERO DEL LUNES. Habana.—Esta madrugada dió a luz tres niños varones la señora Blanca Friman, quien fué asistida por el doctor Armando Granda, especialista, al cual se debe que el triple alumbramiento haya sido con toda facilidad. El padre de los trillizos es Cipriano Valor, empleado de una casa de comercio de esta localidad, hombre trabajador y de conducta ejemplar que actualmente atraviesa una situación económica apremiante, por lo que mucho es de agradecer que las instituciones y particulares le presten ayuda. También se espera que la Secretaría de Sanidad preste su cooperación por ser un caso poco común y por la aludida mala situación económica del matrimonio.—González García, Corresponsal.

QUIEREN QUE SEA APROBADA LA LEY QUE LO MODIFICA

Dicha ley, pendiente de la Alta Cámara, resolverá al fin la situación de los cesantes

Una asamblea de empeados públicos, celebrada hace días en la calle de Virtudes 613, acordó dirigir un escrito al Presidente de la República y a los presidentes del Senado y de la Cámara de Representantes, solicitando la más pronta resolución sobre el proyecto de ley que modifica el artículo tercero de la Caja de Pensiones y Jubilaciones de los Empleados Públicos, proyecto pendiente de la discusión y aprobación del Senado.

Los interesados, que constituyen un núcleo numeroso y respetable, alegan que la aprobación por el Senado del citado proyecto y la debida sanción por el señor Presidente de la República, vienen a llenar una aspiración y una necesidad sentida por aquellos empleados que no han logrado acogerse al Retiro no obstante los años que llevan de servicios, pues les impidió hacerlo así, oportunamente el decreto-ley 465 de 20 de diciembre de 1936 que reformó determinados requisitos de la ley original.

Añaden los exponentes que ni el Estado ni los que disfrutan actualmente del retiro, deben sentir temores respecto de los recursos de la Caja para atender a los nuevos retirados, toda vez que el proyecto que tiene el Senado en la mesa establece una nueva y próvida fuente de ingresos que habrá de beneficiar a lo santiguos y a los nuevos retirados.

Dicen que es urgente solucionar favorablemente el asunto para evitar mayores perjuicios a modestos servidores del Estado, la Provincia y los Municipios, cesantados hace algún tiempo a causa del movimiento burocrático y de reajustes y cuya situación es de miseria desoladora por no haber podido acogerse al Retiro antes de ser despedidos ni poder acogerse actualmente por la demora que sufre en el Senado el proyecto de referencia.

El telegrama dirigido al Jefe de la Nación y a los presidentes del Senado y la Cámara es muy expresivo y revela elocuentemente la situación precaria y dolorosa de los interesados, que, teniendo derecho al retiro, no lo consiguen, y encima, están cesantes.

Firman la apelación a las citadas autoridades, los miembros del Comité Gestor señores Jorge Quintana y Mata, Lucas Pérez y Martín, Manuel Kella Tena, José Azoy, José Bosch, Arturo Cuesta y Guerra, Juan Rodríguez Parlá, Oscar Pujadas y Santos Castillo.

OPUESTA LA CAMARA A APROBAR EL CODIGO ELECTORAL QUE HA REDACTADO LA COMISION MIXTA

El Presidente de la República enviará un mensaje al Congreso con el proyecto de ley para revalorar los créditos hipotecarios. Abrirán una información pública

SI RECHAZAN EL CODIGO ELECTORAL NO PODRA SER REPRODUCIDO HASTA EL PRIMER LUNES DE ABRIL

Dos importantes acontecimientos se producirán esta semana en el Congreso.

Uno de carácter económico y el otro de carácter político.

El primero se refiere a la ley de Revaluación Hipotecaria que en un mensaje recomendará para su aprobación al Senado y a la Cámara de Representantes el Primer Magistrado de la Nación; ley que será abierta a información pública antes de que uno de los aludidos Cuerpos la discuta y considere.

El segundo asunto se contrae al Código Electoral.

Estímase que no finalizara la semana sin que la Cámara reanude la discusión de dicho proyecto, la que fué suspendida en días pasados al originarse un grave incidente entre los diputados Radio Cremata y Gustavo Gutiérrez, mientras tenía efecto la sesión.

Existe, por lo que puede apreciarse, un acentuado propósito de conciliación entre las dos tendencias congresionales que vienen disputando respecto a la aprobación del citado Código Electoral.

La controversia tiene por único motivo el haber propuesto el Block Mayoritario la impugnación del proyecto de Código redactado por la Comisión Mixta Interparlamentaria y la inmediata estructuración de otra ley electoral.

Inconforme el Block con determinados preceptos del proyecto no está dispuesto a votarlo si no se le extraen aquellos puntos que en su opinión causarán perjuicios a los candidatos, como son el voto selectivo y la prohibición de que los empleados públicos ostenten el cargo de delegados en los partidos.

El frente de la minoría propugna la ratificación plena y absoluta del Código, aduciendo que se trata de una obra en la que colaboraron los congresistas del Block Mayoritario y quienes aceptaron su contenido, y que asimismo satisface por entero las aspiraciones de la opinión pública y las garantías que anhelan los partidos no gubernamentales que concurrirán a los comicios de la Asamblea Constituyente.

El Código ofrece, respecto del criterio del Congreso, una postura singularísima y es la de que no admite modificaciones en su texto.

Siendo el producto de una comisión mixta integrada por senadores y representantes, los cuales ostentaban ilimitados poderes de los Cuerpos correspondientes para acordar los términos del proyecto, no puede sufrir ninguna suerte de reforma. Es forzoso rechazarlo o aprobarlo. La Ley no admite modificaciones.

El Block, sabiéndolo, rechazará el Código por mayoría de votos.

La minoría no quiere aparecer en esta cuestión demasiado intransigente y por ello fué que accedió a discutir las enmiendas propuestas por el Block.

Una comisión discutió las reformas y ha procedido a redactar un nuevo Código, ya terminado, que presentará a la consideración de la Cámara, inmediatamente después que ésta rechace el proyecto que tiene sobre la mesa.

Mientras algunos congresistas estiman que tal procedimiento es legal y legítimo, otros opinan todo lo contrario y dicen que en el caso de no ser admitido por el Congreso el dictamen sobre un proyecto de ley debe declararse terminado el asunto y no volver a tratarse el mismo proyecto en la propia Legislatura.

Quiere decir que ateniéndose el Congreso a este criterio, fundado en la Ley de Relaciones entre la Cámara y el Senado, el Código Electoral no podrá ser reproducido hasta el primer lunes de abril.

El problema queda pues planteado y la Cámara lo resolverá, según se informa, en la presente semana.

HITLER Y MUSSOLINI VAN A ENCONTRARSE PRONTO EN EL HISTORICO SCHOENBRUN

VARSOVIA, Enero 22 (Havas)—El canciller-presidente de Alemania, A. Hitler y el primer ministro de Italia, Benito Mussolini, se encontrarán en breve en Schoenbrunn, la secular residencia de los emperadores de Austria.

M.E.C.D. 2016

TRATASE DE PROHIBIR LA EXPORTACION DE LOS RESIDUOS DE HIERRO VIEJO FUNDIDO

EL CONSEJO NACIONAL DE TUBERCULOSIS ORGANIZA UNA CONVENCION

Presentarán demostraciones prácticas los autores de los interesantes temas a tratar

Celebrará sesiones continuas durante los días 24, 25, 26, 27 y 28 del presente mes en el Salón de Actos del Corporativo de Educación, Sanidad y Beneficencia. Preside el Cor. Despaigne

En el salón de actos del Consejo Corporativo de Educación, Sanidad y Beneficencia, situado en la Calzada de Columbia y Octava Avenida, el próximo día 24, auspiciado por el Consejo Nacional de Tuberculosis que preside el Teniente Coronel Médico del Ejército Constitucional, Dr. Demetrio E. Despaigne, comenzará sus labores la Convención Médica de 1939.

Constará la Convención de seis Seccones, en las que figuran temas de gran interés y en las que sus autores demostrarán por privera vez en Cuba, que prácticamente han tenido oportunidad de realizar los estudios de lo que van a dar cuenta a sus compañeros.

Neumotorax

Así se titula la Sección Primera o Médica, que iniciará sus labores el día 24, a las ocho y media de la mañana, con el siguiente temario:

Doctores Juan J. Castillo y Telesforo García Pérez: Contribución al estudio del Neumotorax Artificial.

Dr. Oscar Jaime, con la colaboración de los doctores J. de la L. Delgado y Jorge Ponce: La duración del Neumotorax Terapéutico. Resultados observados en casos de Colapsoterapia interrumpida.

Dr. Pedro González Batle: Neumotorax idiopático recidivante hetero lateral.

Dr. Julio Morera Carbonell: Consideraciones Clínicas sobre el Neumotorax Artificial en el medio sanatorial.

Dres. Miguel A. Beato de la Concha, Eduardo Campuzano y Lorenzo Haza Grasso: Dos años de Neumotorax Artificial.

Dres. Héctor Cañizares e Indalecio Aranda: Neumotorax espontáneo y benigno y sus complicaciones.

Dr. Osvaldo Cabrera Macías: Neumotorax espontáneo en Tuberculosis. Revisión de casos.

Dres. Guillermo Espinosa y Oscar Esparza: Contribución al estudio del Neumotorax Artificial en el medio dispensarial.

Dres. Indalecio Aranda y Juan Abreu: Contraindicaciones del Neumotorax Artificial.

Dr. Francisco Pérez López Silvero: Neumotorax terapéutico.

Segunda sección

Día 24. 9 p. m.

Autoterapia.—Dr. Antonio Navarrete: Contribución a la evaluación de los resultados de la Autoterapia en el Hospital-Sanatorio «La Esperanza». Dr. Carlos F. Barroso: Contribución al estudio de la terapéutica de la Tuberculosis Pulmonar por las Sales de Oro. Dres. Fernando Dominicis y José J. Llorente: Contribución al estudio de la Autoterapia Dispensarial. Dr. Raúl Granda Debén: Notas Clínicas sobre casos tratados por Auroterapia.

Pleura.—Dres. Nicasio Cárdenas y Luis Campuzano: Pleuresía Purulenta. Dr. Francisco J. Menéndez: La Pleuresía Purulenta Tuberculosa. Dr. Atliano Infante: Accidentes adenopleuríticos de la Re-infección Tuberculosa en el medio familiar. Dr. José Fernández: Notas Clínicas sobre Pleuresía.

Hematología.—Dr. R. Meneses: La punción del brazo en la tuberculosis. Dr. F. Núñez-Llanes: Estudio de la serie blanca en la Diseminación Hematógena y Broncógena. Dres. J. J. Castillo y Leonel Piasencia: El Mielograma en Tuberculosis Pulmonar.

Tercera Sección.

Día 25. 8:30 p.m.

Radiología.—Dr. I. Veulens: Sombras radiológiaas post-teracoplástias. Nuevas observaciones. Dres. J. J. Castillo y E. Mirambell. Agrupación radiológica de la Tuberculosis Pulmonar del adulto en el Dispensario. Clasificación Radiológica Dispensarial. Dres. J. R. MMencía y José Prats: Nomenclatura clínico-radiológica del Centro de Encuesta Epidemiológica y diagnóstico de la Tuberculosis (Survey).

Tuberculosis Infantil.—Dr. R. García Mendoza: Consideraciones clínico-radiológicas sobre la primo-infección de la Tuberculosis en el niño.

Cirugía y Tuberculosis. — Dr. G. Bergnes Neumotorax extrapleural. Dres. Mañas y Ortega: Indicaciones del Neumolisis intra-pleural. Dres. Machado y Déaz: Comportamiento del pulmón contralateral en la parálisis diafragmática. Dres. Beato, Haza, de la Concha y Campuzano: Nuestros casos de Frenicectomía.

Cuarta Sección.

Día 25. 9 p.m.

Medicina Social.—Dr. Cándido Hoyos: El Survey suprime la declaración obligatoria en los casos de Tuberculosis. Dr. García: La Tuberculosis Infantil en Cuba en su aspecto Médico Social. Dr. Curri: El Preventorio. Conceutos actuales sobre su misión en la lucha antituberculosa. Dres. Mencía y Valiente. Indice de infección tuberculosa en relación con el medio social. Reporte sobre cuarenta mil casos. Dres Ferrer y Torre: Historia de la lucha antituberculosa en Cuba. Dres. Carlos J. Taboada y J. F. Ferrer: Lo que falta hacer en nuestra campaña antituberculosa. Dr. Ferrer: Resultados lejanos de la vacunación Calmette en la profilaxis de la tuberculosis. Dr. Carlos J. Taboada. Elementos fundamentales en lucha social antituberculosa.

Quinta Eección.

Día 26. 8:30 a.m.

Temas diversos.—Dres. Sánchez de Fuentes y Cabrera Macías: Ateiectasia y Tuberculosis. Dres. Sánchez Acosta y Varela Figueral: Tuberculina. Dr. Guerra: Desviación del complemento en Tuberculosis. Su valor, diagnóstico y pronóstico. Dres. Mencía y Solloso: El diagnóstico precoz de la Tuberculosis de reinfección. Dr. Arias: Cáncer y Tuberculosis. Dres. Guerrero y Martínez Caraballosa: Estudio comparativo del estado lesional raza, sexo, edad, etc, sobre mil casos de tuberculosis pulmonar, anteriores y posteriores al Consejo Nacional de Tuberculosis. Dres. Barroso y Beltrán: Abceso del pulmón. Tratamiento por le Neumotórax y la Suifanilamida. Dr. Andrial: Grandes cavernas tratadas por Colapscterapia. Dr. Martos Vallhonrat: Neumopatías Sifilíticas. Dr. Martínez: Sífilis y Tuberculosis. Dr. Navarrete: Silicotuberculosis. Dr. Menéndez: Sobre la necesidad de unificar la nomenclatura, clasificación, etc., en las Historias Clínicas de las diferentes dependencias del Consejo Nacional de Tuberculosis. Dr. Jaime, con la colaboración de los Dres. Silvera y Alcaide: Tuberculosis abierta y cerrada. Examen bacteriológico del exudado laríngeo.

Sexta Sección.

Día 7. 9 a. m.

Tuberculosis extra-pulmonar.—Dr. Madariaga y Escobar: Nuestra clasificación de la Tuberculosis Intestinal localizada al confluente, ilio-cecoapendicular. Dres. Sánchez Acosta y Cruz Muñoz: Formas clínicas pulmonares concomitando con las Tuberculosis extra-pulmonares. Dr. Ortega Jr.: Contribución al estudio de la velocidad circulatoria en la Tuberculosis pulmonar. Dr. Segurola: Autonefrectomía en Tuberculosis renal. Dr. Mariño: Laringitis Tuberculosas. Algunas consideraciones. Dr. Ponjuán: Las lesiones tuberculosas de las vías superiores, en los casos de Tuberculosis pulmonar. Dr. García: Indicaciones de las Broncoscopías en las afecciones pulmonares. Dr. Silveira: Tuberculosis de la lengua. Dr. Souto: Relación entre la Tuberculosis pulmonar y Laríngea en el medio dispensarial. Dr. López Martínez: Tuberculosis renal. Sesión de Gobierno.

Clausura.

Día 28. 9:30 p. m.

Dr. Martos Vallhonrat, Secretario de la Convención. Memoria de la Convención. Homenaje del Consejo Nacional de Tuberculosis a Martí. Sr. Francisco de Miranda Varona. Dr. Jaime. Discurso de Clausura.

PUEDENSE INSCRIBIR YA LAS OBRAS PARA EL XXI SALON DE BELLAS ARTES

Ha quedado abierto en el Círculo de Bellas Artes el período de inscripción de obras para el XXI Salón de Bellas Artes, desde las nueve de la mañana a las once de la noche y durará hasta el día 31 de los corrientes. Las obras presentadas deberán ser originales, ejecutadas por cualquiera de los procedimientos conocidos y ningún expositor podrá enviar más de dos obras a cada una de las Secciones correspondientes al Salón. El XXI Salón de Bellas Artes se compondrá de las siguientes Secciones: Pintura de figura, Paisaje, Escultura, Dibujo y Grabado, y Arte Decorativo. La inauguración oficial será el jueves 23 de febrero, a las nueve de la noche. En la Secretaría del Círculo ha quedado montada una oficina especial para atender todos los asuntos relacionados con este nuevo evento cultural, al frente de la cual se hallan el paisajista Roberto Vázquez.

El Salón del Círculo, este año, será una sorpresa por su presentación

Hoy se tratará del proyecto presentado para dotar a La Habana de jardín zoológico

Han empezado las obras del camino de San Vicente a la Palma, en Pinar del Río. Poda de árboles no autorizada. Sanidad solicita que sea desobstruído pronto un dren

En la Secretaría de Obras Públicas se ha informado del comienzo de las obras del camino de San Vicente a la Palma, en Pinar del Río, por el contratista señor Juan Medina. Dicho camino favorece un importante sector agrícola, y son numerosos los pequeños propietarios y campesinos que con él se benefician.

El ingeniero jefe de aquel distrito ha participado también el comienzo e lods trabajos de reparación del puente «Santiago», en la ruta de Cabañas a Bahía Honda.

Importante reunión de técnicos

Los ingenieros de la Secretaría de Obras Públicas, Eduardo Gastón y Francisco Sola, han sido invitados por el secretario de Agricultura, juntamente con los ingenieros de este último departamento, señores Contreras y Corral, así como un representante del secretario de Educación, para una reunión que se efectuará hoy, lunes, día 23, en el vivero forestal de la Ciénaga, donde estuvo la granja «Pozos Dulces».

En esta reunión se tratará de la cooperación de la Secretaría de Agricultura al proyecto de construir un jardín zoológico para el cual se han reunido hasta el presente cinco mil pesos.

Este jardín zoológico, así como otro botánico, que también se proyecta, será situado en el Bosque de la Habana, en terrenos que se escogerán.

Efectúan trabajos de poda sin pedir autorización

La Secretaría de Obras Públicas ha cursado correspondencia al Distrito Militar sobre la poa de árboles que, sin pedir autorización, se viene efectuando con penados de la Cárcel habanera.

El negociado de Caminos y Puentes aplaude esa gestión en defensa del arbolado de las carreteras.

Actividades en el Acueducto de Camagüey

Se ha sabido en la Secretaría de Obras Públicas que el Acueducto de Camagüey recaudó el día 17 del actual la cantidad de $739.31, continuando sus gestiones por la vía de apremio contra los contribuyentes morosos, habiéndose realizado cinco embargos de alquileres y dieciocho cierres de llaves de agua. Se han levantado cuatro embargos y se han reabierto diez llaves de agua.

Numerosas visitas

El sábado fué intenso el movimiento de visitas en la Secretaría de Obras Públicas. Entre las distinguidas personalidades que estuvieron allí, vimos al senador Acosta, al señor Leónides Bautista, a doña Isabel Garcerán y al doctor Rogelio Regalado.

En ausencia del secretario, fueron atendidos por el oficial jefe de Administración, señor López Meave.

La enfermedad de un compañero

Los reporters de Obras Públicas se regocijaron con la noticia de que se encuentra mejorado de salud el compañero señor Mario Massens y Vázquez, repórter de nuestro colega «Avance», y que está recluído en una clínica de esta capital. Todos hacemos votos por su total restablecimiento.

Una solicitud de Sanidad

Por la Secretaría de Obras Públicas ha conocido la petición de la Secretaría de Sanidad sobre la destupición de un dren en la calle de Serafines, desde Flores al límite de los terrenos de dicha calle, pues al lover se inunda dicho tramo.

Traslado de postes

Obras Públicas ha solicitado de la Compañía Cubana de Electricidad el traslado de los postes situados en Calzada de Diez de Octubre y Luyanó, en Máximo Gómez, entre Castillo y Estévez, y en Diez de Octubre, entre Marina y Tamarindo.

Reiterando una invitación especial

El subsecretario de Estado se ha dirigido al secretario de Obras Públicas trasladándole la invitación hecha por el señor embajador de los Estados Unidos al Gobierno de Cuba, para que envíe una delegación al próximo Congreso Internacional de Arquitectos que tendrá lugar en Washington el 15 de septiembre.

Habla Mr. Rowe de la obra que se hizo en Lima

Han germinado las semillas sembradas en Washington en 1889. Augurios prometedores

«En la reciente conferencia de Lima las semillas sembradas en la conferencia de Washington de 1889 produjeron sus más ricos frutos. La «Declaración de Solidaridad» de las repúblicas americanas, y la «Declaración de Principios Americanos» constituyen y proporcionarán por mucho tiempo las normas de política interamericana. La unidad de miras de las 21 repúblicas de América para conservar la paz de este Continente y amparar al mundo occidental contra cualquiera amenaza del exterior fué el principal resultado y a la vez el punto más animador de la asamblea.

«Mientras las dos declaraciones representan los resultados más importantes de la conferencia, el gran número de resoluciones aprobadas (las cuales llegan a 110) tiene por objeto reforzar los vínculos culturales y económicos entre las naciones americanas.

«La Unión Panamericana salió de la asamblea con funciones notablemente ampliadas. Muchos asuntos que los delegados no pudieron tratar por falta de tiempo fueron encomendados a la Unión para ulterior estudio a fin de que se preparen proyectos definitidos para su arreglo.

«Cuando se trate de valuar los resultados de la conferencia de Lima será importante tener presente no sólo los resultados concretos obtenidos, sino también el ambiente en que se celebró la asamblea. El espectáculo de los representantes de 21 naciones, reunidas con el solo objeto de reforzar los vínculos que los unen unos con otros; la circunstancia de que ninguno de los países allí representados trataba de obtener ventajas a costa de los demás, sino que todos trabajaban por el bien común, son indicios de que las repúblicas americanas están dispuestas a darle al mundo un nuevo concepto de relaciones internacionales y a establecer nuevas y más elevadas normas de tratos internacionales».

HAGASE AHORA suscriptor del

DIARIO DE LA MARINA

y lo recibirá GRATIS los días que restan de este mes.

SUSCRIBASE

por los teléfonos: M-7911, M-7912 y M-7913, de nuestra Administración, para disfrutar de ese beneficio que le ofrece el mejor y más completo periódico que se edita en Cuba y lo tendrá antes de las siete de la mañana en su domicilio.

Las suscripciones en Provincias pueden solicitarse directamente, o por medio de nuestros Agentes

Cuando se estaba celebrando un concurse de belleza, estuvo a punto de morir un ciudadano

Uno de los asistentes al acto le hizo un disparo con propósito de matarlo. Denunció un mueblista que le han robado un radio. Detuvo la Secreta a varios reclamados

Se personó ayer en las oficinas de guardia en la Policía Secreta, Humberto Santa Cruz, domiciliado en Lagunas 367, exponiendo que encontrándose en una reunión en la casa San Joaquín 472, altos, residencia de Alberto González, celebrándose un concurso de belleza, sostuvo una discusión con Pedro Cartañá, allí presente, el cual, inesperadamente le hizo un disparo, pero la pronta intervención de los demás concurrentes hizo frustrar los propósitos de su atacante que eran los de privarle de la vida. Además, siguió diciendo el denunciante, Cartañá lo ha amenazado de matarlo donde quiera que lo encuentre, estimando que es capaz de hacerlo. Estima el denunciante que Cartañá está enemistado con él por las simpatías que siente hacia una de las damitas concursantes.

Le sustrajeron el radio

También participó a la Secreta el mueblista Gabriel Juri Albani, de Monte 776, que le sustrajeron un aparato de radio que allí tenía en exhibición, considerándose perjudicado en $95.00; no sospecha de persona alguna determinada.

Igualmente, Benigno Ruiz Baldonado, de Tenerife 64, denunció en la Secreta que fué despedido sin causa justificada del cine establecido en Cerro 1665, amparándose la empresa en el decreto 798 del pasado año, adeudándole la misma $154.00 sin que haya logrado que se lo abonen.

Y Carlos Mamano Sánchez, de Carlos III, 701, puso en conocimiento de la Secreta que un compañero suyo en las labores tranviarias llamado Enrique Solana, le pidió prestado el reloj por dos o tres horas; no tuvo inconveniente en dárselo por estimarlo una persona decente, pero es el caso que Solana no le ha devuelto el reloj aduciendo varios pretextos.

Las últimas detenciones practicadas

La Policía Secreta, por medio de sus detectives, detuvieron últimamente a varios acusados de casos por infracciones y faltas en Juzgados Correccionales habaneros, todos los cuales quedaron libres al prestar fianza respectiva.

Esos detenidos son: Francisco Armenteros Cárdenas, Juan Pérez Alvarez, José María Hernández Rodríguez, Amadeo Pérez Rodríguez, Graciano FeFrFnández Gutiérrez, Segundo Pérez Fernández, Manuel Rames Granados, Manuel Linares Vázquez, Generoso Otero Rama, José Nemesio Betancourt, Carmelo López Padilla, Tomás Díaz Burgos, Manuel Alonso Ribalta, Urbano Cedeño Ramírez, Félix Sánchez González, Germán Batán Graña, Juan Francisco Venero, Manuel Barrigton McDanold, Manuel Agüero Cerice, Manuel Saínz Ruano, Benito Rojas Valdés, Liborio Sánchez Espinosa y José Luis García.

HACIA ESPAÑA UN RICO COMERCIANTE ESPAÑOL ESTABLECIDO EN CHILE

En tránsito para Europa llegó antier a bordo del vapor inglés «Orduña» el comerciante español radicado en Chile, señor Joaquín García Carro, una de las más prominentes figuras de la colonia española en la hermana República chilena.

El señor García Carro es uno de los fundadores de la Junta de Socorros Sociales, que labora activamente en Chile en pro de la causa nacionalista española, habiendo realizado en el seno de dicha Junta ardua labor, mereciendo cálidos elogios del Gobierno Nacionalista por sus esfuerzos en pro de la causa.

El señor García Carro se dirige a Francia, desde donde irá a Burgos, con objet de entrevistarsoe con el Generalísimo Franco, y con el Conde de Jordana, a fin de cambiar impresiones en torno a la cooperación de la colonia hispana residente en Chile, al movimiento glorioso en favor de una España Grande y Libre.

A su llegada a la Habana, el señor García Carro fué saludado por numerosos amigos con que cuenta en esta capital, mostrándose muy agradecido el distinguido viajero de las atenciones de que fué objeto.

El señor García Carro, que es de Astorga, León, dijo a nuestro reporter porteño, que, como buen castellano, no podía dejar de sentirse estrechamente unido a los españoles de Cuba, y muy especialmente a sus paisanos. Pidiéndonos hiciéramos llegar a los mismos sus más entusiastas saludos, así como al pueblo cubano, a quien ha aprendido a querer a través de sus visitas a la Habana en sus frecuentes viajes a Europa.

Rindieron los taquígrafos un homenaje en memoria del profesor Enrique Orellana

Técnicos pertenecientes al Ejército, la Marina, Policía, Congreso y oficinas públicas se reunieron para ofrecer ese sentido homenaje. Peregrinación y ofrendas florales

Conforme se había nunciado, se llevó a cabo el homenaje que, por iniciativa de la revista «Divulgación Taquigráfica», que se edita como organo del Cuerpo de Taquígrafos del Ejército Constitucional, de la que es Director General el Segundo Teniente Taquígrafo Luis Usatorres, los taquígrafos cubanos le rindieron en el cementerio de Colón al maestro Enrique L. Orellana, con motivo de haberse terminado los trabajos de mejoramiento del sepulcro que guardan los restos de tan insigne profesor, ya que éste se encontraba en lamentable estado de abandono anteriormente.

El mencionado día concurrieron, según citación hecha al efecto, todas las personas que deseaban rendir este cariñoso homenaje al ilustre desaparecido, entre las que se encontraban las más destacadas personalidades de nuestro mundo taquigráfico. Asistieron al acto los miembros del Cuerpo de Taquígrafos del Ejército Constitucional, de la Marina de Guerra, del Senado, de la Cámara de Representantes, de la Institución Taqugráfica Nacional y de distintas oficinas públicas y privadas.

Entre las mejoras que se han llevado a cabo en el sepulcro de Orellana, le ha sido colocada una lápida que dice: «E. P. D. Enrique L. Orellana. 11 de noviembre de 1908. Recuerdo de los Taquígrafos de Cuba». También fué colocada ese día, sobre la tumba del profesor Orellana, una corona de flores naturales con una dedicatoria de los taquígrafos cubanos. Todos estos trabajos fueron costeados, por medio de una suscripción llevada a efecto, por la Institución Taquigráfica Nacional entre todos los taquígrafos de Cuba, a la que contribuyeron eficazmente los Suboficiales Taquígrafos del Cuerpo de Taquígrafos del Ejército Constitucional, inspirándose éstos a su vez, al proceder así, en los propósitos proundamente arraigados en el Coronel Batista, de ofrecer su ayuda a todo lo que signifique dignificación del Arte Taquigráfico en nuestra Patria, en cualquiera de sus maniestaciones.

Ante la tumba del Profesor Orellana usó de la palabra el señor Hiráldez D-Acosta, quien durante el curso de su corta, pero brillante peroración, hizo resaltar el hecho de que, aunque el maestro dejó de existir hace más de 30 años, no obstante todavía practiban con éxito notable muchos de sus alumnos su sistema taquigráficcs, entre los cuales se encontraban el Jefe de los Taquígrafos del Senado, señor Emilio Bonich, el Jefe de los Taquígrafos de la Cámara, señor Felipe Mustelier. Dijo también que en Primer Congreso de Arte Cubano que hace poco se celebró en Santiago de Cuba, acudieron a tomar los discursos que en dicho Congreso se pronunciaron, cinco taquígrafos que practiban el sistema de Orellano y uno de ellos ejercía el sistema de Pitman. El señor Hiráldez dedicó también un recuerdo a cinco discípulos del Maestro Orellana que ya han fallecido y que fueron excelentes profesionales del Arte Taquigráfico. El señor Hiráldez, después de terminadas de pronunciar sus sentidas palabras, fué muy felicitado por todos sus compañeros taquígrafos que en dicho lugar se encontraban.

Después el señor Hiráldez D-Acosta, hubo de conceder un turno para que dijera algunas palabras al distinguido taquígrafo cubano señor Santiago Knight Pancorbo, a quien la revista «Divulgación Taquigráfica», otorgó, haciéndole cumplida justicia, el honroso título de «Decano de los Taquígrafos Cubanos».

No obstante sus muchos años y sus continuados achaques, el señor Knight habló con notable elocuencia, haciendo costar, en primer lugar, que no estimaba necesario exponer datos históricos relacionados con los distintos trabajos de divulgación estenográfica que entre nosotros llevó a cabo el ilustre maestro Orellana,a puesto que los mismos ya habían sido publicados por distintos taquígrafcs de nuestra Patria, pudiendo mencionar especialmente en lo referente al particular, la valiosa obra titulada «Historia de la Taquigrafía Cubana», que confeccionó y publicó el señor Roberto J. Madan. También se extendió el señor Knight en consideraciones, siempre con acertada elocuencia, sobre los distintos episodios de su vida taquigráfica en los que interviene el ilustre taquígrafo catalán, a quien se le consagraba ese homenaje merecido de gratitud y consideración.

Una vez terminada su peroración el Sr. Knight, fué sinceramente felicitado por todos sus compañeros por lo acertado de sus conceptos.

Despues del Sr. Knight hizo uso de la palabra la bella e inteligente señorita Esperanza Fernández, quien dió lectura, en forma desenvuelta, a unas meditadas cuartillas en las que se refirió a los propósitos que animaban a los taquígrafcs cubanos al rendir aquel homenaje, haciendo resaltar los datos más destcados de la vida taquigráfica del ilustre desaparecido.

Pueden sentirse satisfechos los taquígrafcs cubanos por la forma justa en que ha sido honrada la memoria del ilustre profesor de Taquigrafía don Enrique Luis Orellana y Narejos, quien tanto contribuyó al engrandecimiento del Arte Taquigráfico en nuestra Patria, por cuyas iniciativas y trabajos, encaminados a tan noble fin, los felicitamos sinceramente.

Se ha solicitado un crédito de $50,000 para construír la carretera a A. de Pasajeros

Informada de modo favorable la proposición presentada por Justo Luis del Pozo sobre la reparación de la ruta de Pinar del Río a La Coloma. Beneficiaría a dicha zona

Se está tratando de prohibir la exportación de los residuos de hierro viejo fundido.

Una proposición de ley en ese sentido ha sido presentada ya al Senado de la República por el doctor Rafael O- Pedraza e incluída en la orden del da de dicho cuerpo colegislador.

De celebrarse hoy, lunes, sesión ordinaria en dicho cuerpo colegislador, probablemente se dé cuenta con la misma.

También figura entre las proposiciones de ley otra del citado senador concediendo un crédito de 50,000 pesos para la continuación de la carretera de Amarillas a Aguada de Pasajeros.

En el primer lugar de los dictámenes a que se dará lectura figura uno de la comisión de Obras Públicas, favorable a la proposición de ley del senador Justo Luis del Pozo por la que se dispone la reparación de la carretera que va de Pinar del Río a la Coloma.

Entre dichos dictámenes se encuentra además uno, de la propia comisión, favorable a la proposición de ley del senador Goderich, que autoriza al Poder Ejecutivo para conectar un ramal que, procedente de la Represa de Charco Mono, surta de agua a la villa de El Cobre; y otro en relación con una proposición del senador Rosell concediendo un crédito de 10,000 pesos para la compra de radium y la construcción de un Salón de tratamiento y aplicación del mismo en el Hospital «Mercedes».

Como dictámenes listos para su discusión figuran, entre otros: uno de las comisiones de Impuestos y Asuntos Municipales favorable al proyecto de ley de la Cámara de Representantes que establece impuesto a los billetes de la Lotería Nacional con destino a obras municipales; otro de la comisión de Educación, favorable también a la proposición de ley del senador Rivero, que crea la Escuela de Minas en la Universidad de la Habana; otro de la comisión de Códigos favorable a la proposición de ley del senador Capestany que autoriza la constitución de sociedades destinadas a realizar operaciones de créditos a beneficio de sus miembros y otro de la comisión de Reformas Sociales, modificando el proyecto de ley de la Cámara de Representantes concediendo distintos derechos, como el retiro a los jornaleros y obreros del Estado, las provincias y los municipios.

Entre los proyectos de la Cámara de Representantes a que se dará lectura se hallan algunos de verdadera importancia, como el que crea una institución pública denominada Caja General de Jubilaciones y Pensiones de Agentes, Empleados y Obreros del Comercio y de la Industria, el que dispone que los jueces de Primera Instancia, Instrucción, Correccionales y Municipales están obligados a dar preferente atención a los asuntos que gestionen los abogados y procuradores; el que prohibe el procesamiento de los legisladores sin la autorización previa del cuerpo a que pertenecen; y el que exige el título de abogado o procurador a las personas que estén ejerciendo el cargo de jueces de cuarta clase.

Substituye a Casabuena el sub-líder

Presentada ya por escrito, formalmente la renuncia del senador José A. Casabuena al cargo de líder del Comité Parlamentario de la Mayoría de la Alta Cámara, lo sustituirá de inmediato el sub-líder de dicho Comité.

El senador Casabuena no ha dado a conocer públicamente los motivos que ha tenido para tomar tal determinación.

Existe la impresión de que el senador Germán López será exaltado definitivamente al cargo de líder de la Mayoría senatorial.

MURIO EN CAMAGUEY, A LOS 96 AÑOS DE EDAD, EL Gral. CARLOS AGUERO

CAMAGUEY, enero 22. Noticiero, Habana.—A las doce y 30 p. m. murió ayer el Gral. Carlos Agüero y García, caudillo durante la epopeya de nuestra independencia. La ciencia agotó sus esfuerzos para evitar el fatal desenlace, resultando impotente para lograrlo. Dejó de existir rodeado de sus hijos Carlos y Leopoldo y otros familiares. Su muerte ha sido sentidísima. El alcalde decretó la suspensión de todos los espectáculos y de las trasmisiones por radio. Fuerzas del Ejército y de la Policía rinden guardias de honor al cadáver, en la casa mortuoria López Recio número 37. Era el único general libertador que quedaba en la provincia camagüeyana. Falleció de bronconeumonía, complicada con una dolencia de los riñones que venía sufriendo desde hace años. Contaba en la actualidad 96 años. Fué un guerrero valiente.—Corresponsal.

AGREDIDA A PALOS

Mario Fernández Hayman, vecino de Calzada 259, ingresó en la casa de salud La Covadonga, para ser asistido de leesiones y heridas de carácter menos grave, que declaró le había ocasionado un tal Couseaco, al agredirlo con un palo.

ACUSADOS DE RIÑA

Graciela Armenteros Iznaga, vecina de Sol 115 y Esther Sanabria González, fueron detenidas al sostener una riña y formar un fuerte escándalo, en su domicilio.

BOSTON SURETY COMPANY, S. A.
GARANTIA EN BONOS DE LA REPUBLICA
FIANZAS EN GENERAL
MANZANA DE GOMEZ, DEPARTAMENTOS 365-368.—HABANA
TELEFONOS: A-6204 Y M-2517.
CABLE: AVIEITES. TELEGRAFO: BOSCO.

N. GELATS y Cía.
Habana. BANQUEROS Aguiar 456
Vendemos cheques de Viajeros
Pagaderos en todas partes del mundo
y Cartas de Crédito Circulares
en las mejores condiciones.
"SECCION DE CAJA DE AHORROS"

De los primeros días del matrimonio depende la dicha conyugal como de los cimientos depende la solidez del edificio. Busque para su luna de miel el lugar donde la Naturaleza y todo cuanto le rodee favorezcan el idilio del amor ensoñado y asegurará su felicidad la que pondrá en grave riesgo si no toma esas precauciones.

LA LUNA DE MIEL

A 800 pies de altura sobre el nivel del mar.
EL GRAN HOTEL DEL BALNEARIO
En medio del paisaje más bello de la República.
ABIERTO TODO EL AÑO
Apartamentos especiales para recién casados
Precios desde ocho pesos a quince pesos diarios por la pareja, todo comprendido.

El Gran Hotel del Balneario es el sitio ideal para las lunas de miel. A dos horas de La Habana y tres de Las Villas, edificio espléndido, temperatura deliciosa, habitaciones confortables, Restaurant de 1ra. clase. Médico, Botica, Laboratorios, Gabinete dental, Dpto. de Radiología y toda clase de recursos y comodidades. Los recién casados pueden hacer vida social o totalmente retraída a su voluntad para lo que cuentan con numerosos paseos refugios encantadores.
Diríjase para informes y reservaciones al Gran Hotel del Balneario. San Miguel de los Baños. Teléfono I-3324. Habana.

M.E.C.D. 2016

25 MILLONES DE PESOS DESTINA EL CONGRESO DE E. U. PARA PRESTAMOS A LOS AGRICULTORES

CLAUSURO SUS SESIONES EL CONGRESO OBRERO MARITIMO NACIONAL

Entre los diversos acuerdos que se adoptaron figura el de pedir el cumplimiento de leyes sociales

Y también que la Secretaría del Trabajo designe profesores competentes que ilustre a los obreros sobre el alcance de aquéllas, mediante conferencias. Declaraciones de Rentería

Con motivo de las distintas mociones que fueron presentadas la noche anterior a la asamblea de la Federación Obrera Marítima Nacional, no se pudo efectuar la elección para formar el nuevo comité ejecutivo central de la Federación que habrá de regir los destinos de esa agrupación proletaria en los dos años próximos.

Se pide una reposición

Ante los delegados del Congreso Obrero Marítimo Nacional fué presentada y aprobada por unanimidad una moción para que se eleva al Secretario del Trabajo una exposición pidiendo que sea repuesto en el cargo de inspector de esa dependencia el líder y conocido obrero portuario señor Miguel Angel Comellas y Salvador, por haberse comprobado que su actuación ha sido siempre honrada, como lo han declarado los tribunales de justicia y el cúmulo de testimonios que desfilaron ante el juez instructor.

Profesores de la Secretaría del Trabajo

También se acordó solicitar del Secretario del Trabajo la designación de profesores que conduzcan la legislación social vigente, para que en los centros obreros ofrezcan conferencias sobre su interpretación y aplicación en los distintos problemas proletarios, así como que sean distribuídas las leyes sociales vigentes, gratuítamente, entre los obreros cubanos.

Reclamaciones de leyes sociales

Asimismo, acordó el Congreso Obrero Marítimo Nacional que las distintas leyes sociales vigentes sean modificadas, y otras aplicadas en su forma y fondo, como las de incluir dentro de los beneficios de las leyes sociales a los capitanes de buques y prácticos cubanos; que los patronos de buques puedan mandar barcos de menos toneladas; la reglamentación de los remolcadores del puerto de la Habana; que se derogue por el gobierno los decretos-leyes 559 y 560; que se cumpla el escalafón en el sector marítimo nacional; que se recabe de los Poderes Públicos que los sacos de azúcar no pasen de doscientas libras, para así facilitar su manipulación.

Sobre los tripulantes de buques nacionales

Se acordó que mientras no exista guerra o grave alteración del orden, con la consiguiente suspensión de las garantías constitucionales, sean exigidos los tripulantes de buques nacionales de jurisdicciones especiales.

Congreso Obrero identificado con Batista

Por unanimidad, los delegados se declararon compenetrados e identificados con la actuación del Jefe del Ejército Constitucional, coronel Fulgencio Batista, en cuanto a sus propósitos de encauzar democráticamente las demandas y aspiraciones de los proletariados cubanos.

Invitados al Congreso de Trabajadores

Durante la sesión se dió cuenta de los dirigentes del Congreso Nacional de Trabajadores, que hoy, lunes se inaugura en el Teatro Nacional habían invitado al Presidente de la República, al Coronel Fulgencio Batista, Jefe del Ejército Constitucional y al Secretario del Trabajo.

Reclaman la apertura de un crucero

También se aprobó por el Congreso Obrero Marítimo Nacional pedir al Gobierno que se llegue a un acuerdo con las compañías de los Ferrocarriles del Norte de Cuba, y «Atlántica del Golfo, S. A.», y que sea concedida la apertura del crucero «Dominguito», en Camagüey, por ser de gran necesidad para los obreros de ese sector. Esta moción fué presentada por los delegados de Palo Alto, señores Pedilla, Gustavo Riverón, Ramón González y Lorenzo Muro.

Ratificado Rentería en la Presidencia

La mesa provisional del Congreso, presidida por el líder obrero Elpidio Peláez, sometió a votación entre los delegados la presidencia de la Federación Obrera Marítima Nacional durante los dos próximos años y fué ratificado para ese cargo el activo miembro de la Cámara de Representantes y líder obrero, señor Ramón León Rentería.

Clausura del Congreso

Por último, distintos delegados explican la significación que tiene el Congreso Obrero Marítimo, y se dispone la clausura de la asamblea; el señor León Rentería agradece a todos la elección de que ha sido objeto para continuar rigiendo los destinos de la Federación.

Declaraciones del señor Ramón León

Terminada la sesión de clausura del Congreso, el señor Rentería entregó a los reporters las declaraciones que insertamos a continuación:

«Estoy plenamente satisfecho. Los trabajadores marítimos estamos consagrando en la realidad de un acto nacional, que se desenvuelve normalmente y con alto sentido de responsabilidad, el grado de superación logrado por la masa obrera de Cuba, que es ya en nuestro país un factor que se proyecta hondamente en las cuestiones de interés general para la nación, apuntando siempre, con firmeza, la solución adecuada.

El proletariado cubano tiene un rol trascendental en el futuro inmediato de nuestra República, ya que sin el aporte de los trabajadores todas las proyecciones democráticas para conducir a Cuba hacia un plano superior, social y económicamente, no podrán tener realizaciones efectivas y salvadoras. Las altas autoridades del Gobierno demuestran comprenderlo así y vienen propiciando todas las manifestaciones obreras, con plena libertad, afirmando en cada caso esa sensata y democrática disposición, concurriendo a los actos que organizan las colectividades proletarias. A nuestro Congreso asistió, entre otras autoridades, el señor Secretario de Trabajo, quien hizo declaraciones muy interesantes sobre la trascendencia del acontecimiento.

Repito mi frase inicial: estoy plenamente satisfecho y a la prensa, como dije en mi discurso, corresponde en notable proporción el triunfo que nos regocija».

HURTO DE UNA BICICLETA

Vicente Romero Barro, vecino de Carlos III y Zapata, denunció a la policía que de la esquina de H y 5ta., la hurtaron una bicicleta de su propiedad, estimando su valor en 15 pesos.

Indultan a los que se mofaron de los marinos alemanes

El Presidente les quitó el resto de la pena por un decreto y fueron libertados

Por decreto presidencial, refrendado por el Secretario de Justicia, doctor Augusto Saladrigas, se ha concedido indulto total del resto de la pena que extinguían a los treinta y un individuos que en la tarde del día 13 del actual se confabularon para alterar el orden y vejaron a los marinos del barco alemán «Schlesion», cuando los mismos rendían homenaje de respeto y admiración al Apóstol Martí, depositando una ofrenda floral al pie de su estatua en el Parque Central, y a cuyos marinos arrojaron desperdicios de frutas que alcanzaron a algunos.

Como recordarán nuestros lectores dichos extremistas fueron arrestados por la Policía de la Tercera Estación, cumpliendo órdenes del comandante Juan Serra Cardona, jefe del distrito, y puestos a disposición del Juzgado Correccional Nocturno Número Uno, siendo sancionados por el doctor José Rafael Mendizábal a la pena de treinta pesos de multa cada uno, a excepción del polaco León Orterowski, que lo fué a cien días de arresto; y como los condenados a multa no la hicieron efectiva se les recluyó en el Castillo del Príncipe.

Una vez refrendado el decreto por el doctor Saladrigas le fué comunicado al doctor Mendizábal para su cumplimiento, o sea librar los despachos procedentes para la excarcelación de los indultados una vez inserta en la «Gaceta Oficial» la referida resolución.

Falleció un obrero del Central «Tinguaro»

MATANZAS, enero 22. Noticiero. Habana.—Ayer tarde falleció en el centro de socorro, víctima de una lesión en la cabeza el obrero del Central «Tinguaro» Horacio Figueroa Zulueta, de 22 años, la que sufrió al caerse de un camión de transporte, tripulado por Faustino Icharriz, vecino de Colón y en el que viajaba también el vigilante de carretera, soldado Bernardo Mesa. Declaran los ocupantes que al llegar el camión al kilómetro 106, sin que mediara nada extraordinario, se cayó al pavimento, sufriendo la lesión que le causó la muerte. En el centro de socorro se constituyó el juez iniciando las diligencias. LOVIO. Corresponsal.

Tendrán qne ser ciudadanos del país y con ese dinero podrán arrendar terrenos

Los agricultores seleccionados tendrán un vasto campo donde escoger la granja que mejor les convenga; pagarán la cantidad que obtengan, en 40 años, y abonarán el 3 por ciento de interés

De cada cinco agricultores de los Estados Unidos de Norteamérica hay dos que son arrendatarios, es decir que cultivan una tierra que no les pertenece.

De cada tres arrendatarios uno cambia de granja anualmente, y sólo tres de cada diez permanecen en una misma el tiempo suficiente para hacer una cosecha rotativa de cinco años.

De ahí que, en muchas regiones del país, tanto terratenientes como arrendatarios, y aun la tierra misma, sean cada vez más pobres.

Para remediar esta situación el Congreso norteamericano ha aprobado la ley llamada «Bankhead-Jones Farm Tenant Act», que proporciona a los arrendatarios competentes la oportunidad de hacerse de sus propias granjas. Según los preceptos de esta ley dichos arrendatarios, así como los mediadores y los trabajadores agrícolas pueden obtener dinero a préstamo para comprar fincas rústicas.

El Congreso yankee ha destinado, recientemente, la suma de 25 millones de dólares para facilitar a los arrendatarios la compra de granjas durante el presente año económico, mediante préstamos que les hace la llamada Farm Security Administration. Los diez millones de dólares que en cumplimiento de esta ley se destinaron para dichos fines el año pasado fueron suficientes para hacer más de dos mil préstamos, de manera que la suma destinada este año servirá para hacer cinco mil préstamos adicionales. Estos siete mil préstamos se distribuirán entre más de 700 condados, a cada uno de los cuales corresponderá un promedio pe diez préstamos.

La selección

Los fondos correspondientes a cada Estado o territorio se distribuyen de acuerdo con la población agrícola y la proporción de arrendatarios. El Secretario de Agricultura, previa consulta con los llamados State Farm Security Advisory Committees (Comités Consultivos Estaduales sobre Garantía Agraria), elige los condados en donde se han de hacer dichos préstamos. Para hacer la selección se toman en cuenta, además del número de agricultores y la proporción de arrendamientos del condado, la cantidad de buenas tierras que pueda obtenerse a precios módicos, y otros factores importantes.

Los préstamos se hacen únicamente a los arrendatarios medieros y trabajadores agrícolas, y a otras personas que sin ser propietarios de una granja derivan sus ingresos de la agricultura. Ninguno de dichos préstamos se otorga a los dueños de granjas que deseen obtener fondos para atender al pago de hipotecas que gravan sus propiedades, ni tampoco a propietario alguno que esté en condiciones de obtener un préstamo de cualquiera otra fuente, como por ejemplo de la Administración de Crédito Agrícola.

Propietarios ciudadanos de Norteamérica

Todos los propietarios deben ser ciudadanos de los Estados Unidos, dándose preferencia a los casados o a los que tengan familia a su cuidado, a las personas que puedan hacer un pago de ganado y de equipo necesario para trabajos agrícolas.

En vista de que los fondos de que se dispone este año no son suficientes para ayudar a todos los condados, se requiere que los agricultores solicitantes vivan en cualquiera de los 70 condados que se han elegido. Tan pronto como se disponga de fondos adicionales y se intensifique el programa, se eligirán otros condados y se dará la misma oportunidad a los agricultores que en ellos tengan domicilio legal. El Congreso ha dispuesto también lo necesario para que en cada uno de los condados elegidos se constituya una comisión, integrada por tres agricultores del lugar, que se encargará de recomendar a los solicitantes que deben tenerse en cuenta. Estas comisiones deberán, por lo tanto, escoger a los que por su reputación, habilidad y experiencia sean más capaces de llevar a cabo con éxito la empresa en cuestión.

Los agricultores seleccionados tendrán un vasto campo donde escoger la granja que más les convenga, la cual, en todo caso, deberá ser tan grande y tan fértil que pueda producir lo necesario para el sustento de una familia, y, además, la suma necesaria para la amortización del préstamo. Los préstamos se hacen por un plazo de cuarenta años, al tres por ciento de interés. Sin embargo, la ley expresa que después de transcurridos cinco años se puede pagar la suma total cuando se quiera. Los pagos regulares anuales ascienden al 4.3 por ciento de la suma prestada.

Pide el Fiscal de Santa Clara siete penas de muerte

Los acusados son autores de dos crímenes alevosos. Causa de éstos: el robo

SANTA CLARA, Enero 22. NOTICIERO.—Habana.— Por la Fiscalía de la Audiencia de esta ciudad han sido pedidas siete penas de muerte, en causas procedentes del juzgado de Instrucción de Trinidad por los delitos de asesinato y robo con ocasión del cual resultó homicidio; la primera contra José Ramón Vargas Alvarez, Leonor Echemendía Reina y Jesús Casales Campos, quienes puestos de acuerdo, en la noche del tres de abril próximo pasado, con noticias de que el asiático San Chong, cocinero del Central «Trinidad», en el barrio Río Ay, por la vida económica y metódica que llevaba tenía dinero ahorrado, y el hecho de haber liquidado ese día sus haberes, concibieron la idea de darle muerte para robarle. Para ello aprovecharon la confianza que aquél tenía en ellos, se llegaron hasta el jardín del referido central donde vivía, pidiéndole que les diera unas flores, y cuando el asiático se encontraba inclinado cortándolas, con un trozo de marabú que portaban, le dieron varios golpes, causándole la muerte instantáneamente, despojándole del dinero que llevaba encima y robándole las llaves, lo que les permitió extraer de un baúl en que guardaba el dinero una cantidad cuya ascendencia se ignora.

Otra causa fué contra José Trinidad Fernández, Juan Fernández Troncones, Francisco Espineda Toledo y Manuel Gómez Castañeda, quienes también de acuerdo, concibieron la idea de despojar de la finca donde vivía, a Antonio Dopico Pereira, denominada «Metepalante» ubicada en el barrio «Cabagán» presentándose todos en las afueras de la vivienda de éste, dando gritos e insultándole y disparando sus armas para hacerlo salir. No lograron esto, pero sí que saliera Francisco Conde Lamas, disparando sobre él, causándole heridas que le produjeron la muerte en el acto.

—Procedente de Sancti Spíritus, donde asistió a la colocación de la primera piedra del Centro Escolar, que construirá la Secretaría de Educación, en colaboración con aquel vecindario, llegó a ésta el Secretario de Educación, siendo recibido en la Estación del Ferrocarril por las autoridades escolares, el profesorado y alumnos de las Escuelas Normales, maestros de Kindergarten, así como los alumnos y maestros de las escuelas públicas, con la Banda Municipal. Cambió impresiones con sus subalternos y con los políticos, siguiendo viaje después a Caibarién, donde estuvo hasta su regreso nuevamente a esta en la noche de ayer.

Armando Machado.
Corresponsal.

Francia se percata ya del error cometido al ayudar a los marxistas españoles

Boncour señala peligros futuros y aunque esto puede provocar un nuevo auxilio, indica que ahora «ven mucho más claro» en Francia. Sigue el contrabando de guerra

PARIS, enero 22. (AP).—En los mítines públicos celebrados hoy en toda Francia se pusieron de relieve especialmente los graves temores que asaltan a los franceses ante la posibilidad de la victoria nacionalista en España y la amistad del régimen de Franco con Italia y Alemania, países estos a quienes puede ser tan valiosa la cooperación de España

El ex primer ministro Joseph Paul Boncour, delegado permanente de Francia en la Liga de las Naciones y uno de los más viejos estadistas de la República, dijo en uno de los mítines:

«Si Barcelona cae no tendréis que esperar mucho tiempo un ultimátum de Italia apoyado por Alemania y España, pidiéndonos lo que nosotros, los franceses, no deseamos dar, pero que tan mal preparados estamos a defender».

En una conferencia nacional del partido Comunista en París, el senador Narcel Cachin declaró que el único medio de salvar el Gobierno rojo de España podría consistir en la unión de los comunistas y socialistas.

Pidió que el partido Socialista solicite una conferencia inmediata con los comunistas, con objeto de obligar al gobierno de Daladier a que abra la frontera con España y ayude a la defensa de Barcelona.

Paul Boncour habló en «un mitin pro paz» en Romorantin.

«En la paz, lo mismo que en la guerra—declaró—es necesario acudir al sector más amenazado, donde no sólo los destinos de un pueblo están en la estacada, sino también la suerte de la seguridad colectiva, sin la cual no hay seguridades de paz».

Pasa material de guerra por Cerbere y Perthus, para los rojos españoles, desde Francia

BURGOS, enero 22. (AP).—Un comunicado nacionalista dice hoy que veintidós tanques y varios convoyes de material de guerra cruzaron la frontera francesa con destino al Gobierno rojo el viernes de la semana pasada, desde Cerbere, en la costa del Mediterráneo, y por Perthus, en el interior.

Las autoridades aduaneras francesas de Port Vendres, Cerbere y Perthus, declara el comunicado nacionalista, han recibido órdenes de permitir que pase a España todo el armamento destinado al Gobierno rojo de Barcelona.

(Indica esto que la frontera francesa jamás ha estado cerrada para los cargamentos de armas y municiones).

Tribunal español para dar validez a presas del mar

Requisa de comestibles sólo a precios oficiales. Ocupan 500 pueblos los nacionales

BURGOS, enero 22. (AP).—El generalísimo Franco ha dictado un decreto creando un tribunal compuesto de cinco miembros, que tendrá a su cargo determinar la validez de la captura de barcos y confiscación de sus cargamentos en aguas españolas.

El nuevo organismo se denominará «Tribunal Supremo de Justicia Marítima» y formará parte del mismo un representante del ministerio de Marina.

Este tribunal se crea, dice el preámbulo del decreto, para «asegurar los legítimos actos y garantizar los intereses de la España nacionalista».

Otro decreto dispone la requisa de artículos de comer para el ejército y para las poblaciones ocupadas a los precios fijados por el Ministerio de Industria y Comercio.

Lo que ha hecho en un mes el ejército nacionalista en Cataluña

BURGOS, enero 22. (AP).—El alto mando nacionalista informó esta noche que en su ofensiva de Cataluña ha ocupado 500 pueblos del Gobierno, ha conquistado más de 15,000 millas cuadradas de territorio y ha hecho más de 60,000 prisioneros desde el 23 de diciembre.

La Cámara de Comercio de Guantánamo pide modificaciones a la Ley de Revalorización

GUANTANAMO, enero 22. NOTICIERO. La Cámara de Comercio de esta ciudad se ha dirigido en el día de ayer a las altas autoridades de la República, entidades similares y prensa, solicitando que los créditos comunes considerados de la fase comercial no sean incluídos en la proyectada Ley de Revalorización. El Comité Pro-Restauración del Crédito Público se reunirá el próximo domingo, día 31 del actual, en el local del Centro de Detallistas para dar cuenta de la labor realizada, esperándose que dicha reunión constituya una asamblea nutrida a la que concurrirán representaciones sociales y privadas. F. del Prado. Corresponsal Especial.

CON UNA PUÑALADA SOBRE EL CORAZON ENCONTRARON MUERTO A UN BANQUERO DE TERMINALES

Se supone que vivió bastante rato después de recibir la herida. El misterio de un retrato roto. Se ignora si se trata de crimen o suicidio. Huellas en una pared

La barriada del Cerro volvió a ser testigo ayer de un hecho de sangre que en los primeros momentos se estimó, por la policía, que se trataba de un crimen; en él perdió la vida un hombre joven al recibir sobre el corazón una puñalada. A medida que avanzó la investigación y por la declaración de varios testigos y la madre del occiso, se despejó un poco el suceso.

Elías Salomón Mesa, de 31 años de edad, residía desde hace algún tiempo en la casa Lombillo 237 esquina a Santa Catalina, en unión de su madre señora Emilia Mesa Avelino, de 50 años, dedicándose a la apuntación de terminales para la Lotería Nacional y Jai Alai. Para ello tenía instalado en su domicilio un teléfono, y parecía poseer algún capital, ya que en algunas ocasiones sostenía números sin pasar a los «banqueros» más fuertes de esta capital. Sus actividades las desenvolvía en dicha esquina y precisamente en la bodega de Ramón Montero García, de 36 años, vecino de la misma. Allí permanecía la mayor parte del tiempo, atendiendo a los «puntos» que acudían a jugar sus números.

Extraña desaparición

Montero, en las primeras horas de la tarde de ayer, como Salomón no acudiera a la bodega desde el sábado por la tarde y no lo había hecho tampoco por la noche de ese día ni en la mañana de ayer, supuso que algo anormal le ocurría, ya que había tocado repetidas veces a la puerta de su domicilio sin recibir contestación, y requirió los auxilios del vigilante número 1364, Pablo Charón, el cual trató de violentar la puerta principal, pero estaba cerrada. Entonces se dirigió al fondo de la casa, escalando una pequeña división de mampostería, logrando, sin grandes esfuerzos, abrir la puerta que comunicaba el recibidor con el patio de la casa. Al penetrar en el cuarto, único que tiene la casa, halló el cadáver de Salomón, que estaba boca arriba, sobre un gran charco de sangre, y como observara que la ropa de la cama estaba en desorden, estimó que se trataba de un crimen, por lo que dió aviso inmediato al Teniente Pedro Díaz, al mando de la Décima Estación, el que se constituyó en dicho lugar, comenzando a realizar pesquisas para lograr determinar la forma en que recibió la muerte Salomón.

Localizada la madre

El teniente Díaz logró localizar a la madre del occiso, en Guanabacoa, haciéndola comparecer en la casa. Declaró que su hijo, en distintas ocasiones, le había manifestado que se privaría de la vida, ya que la suerte le era adversa, pues continuamente perdía dinero en la apuntación de los terminales de Jai Alai, a lo cual se había dedicado desde que fué dejado cesante en una fábrica de calzado en Rancho Boyeros, ya que su oficio era el de zapatero. Hace varios días pretendió matarse —dijo la señora Mesa—, pero logró, con consejos, que no lo hiciera. Parece que aprovechó la circunstancia de haberse ella quedado anoche en Guanabacoa, en casa de una amiga, para consumar sus propósitos. No estima que tuviera enemigos su hijo, dado que no se le veía nunca en fiestas ni mujeres.

Llega a la conclusión de que su hijo se suicidó.

A las diez de la noche aún vivía

También declaró el detective de la Policía Secreta, J. Rodríguez, el que manifestó que la noche del sábado al domingo, como se encontraba de guardia, llamó a Salomón por teléfono sobre las diez de la noche con el cual habló, aun cuando le notó la voz un poco débil, pero no le dió importancia por estimar que estaría acatarrado. De ahí que a esa hora nada le había ocurrido a Salomón, aún.

Se constituye el Juzgado

Tan pronto tuvo conocimiento de hecho, el Juez de Guardia, doctor Manuel Romeu Jaime, se constituyó, auxiliado del Secretario judicial, Ricardo Rodríguez, y del oficial, Joaquín Reyes, así como del Supervisor de la Policía Judicial, Capitán doctor León Blanco. Este dispuso que el subinspector, Gumersindo Sáez Estrada, y los agentes Angel Serrano y Ramón Roidán Capaz, auxiliaran al Juzgado en sus investigaciones.

El doctor Romeu observó detenidamente la habitación y la posición del cadáver, mientras el subinspector Sáez y los agentes Serrano y Roldán Capaz ocupaban el cuchillo y otros objetos para su remisión al Gabinete Nacional de Identificación. Cuando el Juez llegó, el teniente Pedro Díaz le entregó lo ocupado por él, así como le presentó a los testigos, los cuales declararon al Juzgado en el sentido anteriormente expuesto. También acudió el comandante de la Policía Nacional, Angel Lombana.

Uuas huellas

Cuando practicaba las investigaciones el agente Roldán Capaz encontró en la pared del fondo de la casa unas huellas de zapatos como de alguna persona que hubiera escalado el muro para huir. Se pudo determinar que no pertenecían al vigilante Charón, por lo que el Juez doctor Romeu le ordenó al teniente Pedro Díaz que no permitiera fueran tocadas las huellas hasta tanto no fueran examinadas por los técnicos del Gabinete Nacional de Identificación.

El retrato roto

El teniente Díaz hizo entrega al Juzgado de un retrato que en pequeños pedazos fué encontrado roto en una esquina de la habitación, donde apareció el cadáver, y en el que aparece Salomón en unión de una mujer a la que se trata de localizar por los investigadores, por si pudiera arrojar alguna luz.

Una herida

En el reconocimiento que practicó al cadáver el doctor Ramos, perteneciente al Tercer Centro de Socorro, el mismo sólo presentaba una pulgada por debajo de la tetilla izquierda que le produjo intensa hemorragia. También se constituyeron los doctores Mora y Sousa, observando la herida, sin que el cadáver presentara más golpes o heridas en su hábito externo.

El Juez, doctor Romeu, ordenó al teniente Díaz, así como a la Policía Judicial y a la Secreta, se investigara este hecho, y se tratará, por todos los medios, de localizar a la mujer que aparece con Salomón en la fotografía. Hoy se hará la autopsia al cadáver.

Programa para hoy de las radiodifusoras CMCF y COCH

810 kcs. — 9437 kcs.

10.00 » —**Hora para la Mujer.—María Radelat.**
11.00 » —**Hora Argentina.**
12.00 m.—**Música Americana.**
12.30 p.m.—**Conjunto de cuerdas compuesto por profesores de la Filarmónica de la Habana. Ilustraciones musicales a cargo de Pablo Medina.**
1.30 » —**Música Española.**
2.00 » —**Madame D'Avignon. Hora Presagios.**
3.00 » —**Conjunto Veracruz. Canciones mexicanas.**
4.00 » —**Música cubana.**
4.30 » —**Avances de AVANCE.**
5.00 » —**Trío «Star», piano, violín, acordeón y canto, bajo la dirección del Maestro Pego.**
6.00 » —**Trozos escogidos de música selecta.**
7.00 » —**¿Qué hubiera querido ser?**
7.15 » —**Música clásica.**
8.00 » —**Hora Afirmación Artística Nacional. Música y Poesía de autores cubanos. Orquesta Típica de Jenaro Godínez.**
9.00 » —**Desde el Teatro Principal de la Comedia. Exito de la Compañía cubana Garrido-Piñero. La zarzuela «El Romance del Palomar» y la comedia lírica «La que no se debe querer».**

Programa patrocinado por la Cervecería «La Tropical», (con todos y para todos).

CUESTION DE COMPETENCIA ENTRE LOS JUZGADOS, SE HA RESUELTO EN LA AUDIENCIA

La Sala Primera de lo Criminal de la Audiencia ha fallado a favor del Juzgado de Instrucción de la Tercera Sección la cuestión de competencia que mantenía ese Juzgado con el de Instrucción de la Primera Sección sobre el conocimiento del proceso instruído por el delito de estafa contra el alemán Robert Folter, quien defraudó a Arturo E. Audrain la suma de $130 en el establecimiento del que es empleado el referido Audrain, sito en Manrique 78. Consiste el delito, según las actuaciones, que con fecha 19 de diciembre último Folter fué detenido por la Policía Marítima a bordo del vapor «Reina del Pacífico» a petición del expresado Audrain, acusándolo de haberse presentado en el referido establecimiento en noviembre anterior, con una carta de recomendación de un comerciante de París, obteniendo que le entregara la expresada suma de $130, la que ofreció devolverle con la garantía de $500 que tenía depositados en el Departamento de Inmigración, y que en lugar de cumplir su ofrecimiento le envió por correo una carta engañándolo en cuanto a la fecha de su partida y lugar de destino, sorprendiéndolo el 19 de diciembre a bordo del vapor expresado y pidiendo su arresto.

EL NUMERO DE ENERO DE LA REVISTA «ALFANJE»

Acaba de ver la luz el número de enero de la revista «Alfanje», la revista literaria que dirige nuestro compañero Roberto López Goldarás.

Contiene este número de «Alfanje» un material selecto y variado.

Se rinde en el mismo un homenaje a Martí que resulta realmente hermoso.

No faltan tampoco unas impresiones sobre el Primer Congreso Nacional de Bellas Artes que acaba de celebrarse en Santiago de Cuba, tema de verdadera actualidad.

Destacadas firmas nacionales y extranjeras colaboran en «Alfanje».

Para dar una idea de lo interesante del número que acaba de ver la luz vamos a transcribir el sumario:

Pensamientos del Apóstol.

«Suceda lo que suceda, sonría;»... por Juan Antiga.

Don Miguel y Don Vicente, por Francisco Madrid.

¿Qué tendrá la señorita?, por Juan López Núñez.

Tres sonetos a Martí, de Alfonso Camín, Bonifacio Byrne y Roberto López Goldarás.

Aciertos y Omisiones del Congreso Nacional de Bellas Artes, por Tomás Montero Jr.

Ruta X, por José Raúl López Goldarás.

Martí, por Félix Lizaso.

Alma Sonora, por Andrés Núñez Olano.

El Regalo de Reyes, por Heliodoro García Rojas.

Tablas, por Teodoro de Banville.

Martí, socialista y teósofo, por Cándido Posada.

Como siempre la revista dedica páginas a crítica cinematográfica, a chistes, sociedades, crucigramas, comentarios de libros, notas históricas, etcétera.

Un éxito más de la revista «Alfanje».

"HERNIADOS"
La Faja UNIVERSAL es su salvación Cómoda y Segura. Fabricante M. LOPEZ. Ortopédico.
NEPTUNO 612. HABANA.

AVISO PUBLICO
¡FARMACEUTICOS, ATENCION!

Hemos comprobado que por personas poco escrupulosas se está imitando de un modo burdo la envoltura y etiqueta de nuestros bien conocidos y acreditados preparados CEREGEN, MORRHUALTA, DORADILLA ULRICI y DORADIL, utilizando una disposición de letreros y texto similar y con iguales colores con lo que se consigue engañar así a los consumidores, perjudicando la salud pública, con preparados que carecen de toda garantía científica.

En la defensa del bienestar público ya hemos llevado algunos falsificadores ante los Tribunales, y nos proponemos desarrollar una campaña enérgica y tenaz contra los demás, acusándolos igualmente ante los Tribunales si fuere necesario, e invocamos por este aviso la cooperación del público Cubano, así como la de los señores Médicos, Droguistas y Farmacéuticos para definitivamente poner fin a la escandalosa defraudación y engaño del público, descriptos.

THE ULRICI MEDICINE COMPANY, INC.

M.E.C.D. 2016

NOTICIERO DEL LUNES

Dirigido por JOSE I. RIVERO

TALLERES Y OFICINAS: PRADO No. 103, HABANA

TELEFONOS:

Dirección	M-3577	Clasificados	A-3333
Administración	M-7911	Jefe de Redacción	A-3205
Suscripciones	M-7911	Redacción	M-7913
Quejas	M-7911	Sports	M-7912

Agencia en Guanabacoa: XO-1584.

EDITORIALES

La salud del pueblo

La sanidad cubana acaba de reconocer, con imparcialidad digna de encomio, que una de las causas esenciales que mantienen en estado latente la tifoidea entre nosotros es la mala calidad de la leche de vaca que consumimos.

La mejor manera de evitar que el público siga consumiendo ese producto, adulterado y hasta mixtificado, es la de exigir el estricto cumplimiento de la reglamentación vigente para el abasto de leche.

En toda la República se está violando abiertamente este Reglamento. La mala leche es llevada hasta los mismos asilos y hospitales, controlados por el Estado. Y mientras esto ocurre, la población cubana se ve diezmada por una plaga de epidemias que como ya han proclamado los altos dignatarios de nuestra Sanidad, tienen su origen en la pésima calidad de un producto básico que sirve casi exclusivamente de alimentación a los enfermos y a los niños.

El Secretario de Sanidad, que al tomar posesión de su dependencia se ha propuesto laborar incansablemente por la salud del pueblo, debe exigir el inmediato cumplimiento del Reglamento para el abasto de leche.

Mientras esta legislación no se aplique con rectitud y energía; mientras no se obligue a los infractores a pasar por las horcas caudinas de la legalidad, las epidemias seguirán exterminando al vecindario y las débiles vidas de los enfermos y de los niños seguirán a merced de los traficantes que todo lo sacrifican a sus propósitos de lucro.

En la inmediata aplicación del Reglamento para el Abasto de Leche descansa en los momentos actuales la salud pueblo.

Vele por ella el doctor Costales Latatú y haga que la ley, en este aspecto se cumpla...

La labor meritoria que el actual Secretario de Sanidad realiza debe ser complementada con la persecución tenaz y justiciera de los delincuentes que al amparo de un negocio están asesinando por la espalda a toda una población, digna de mejor suerte.

Tendremos agua en abundancia cuando tengamos petróleo

En los primeros días de este mes el Presidente de Venezuela autorizó por decreto un crédito de cuatro millones de bolívares, equivalente a más o menos un millón trescientos mil pesos, para atender **durante el primer trimestre del año en curso** a los gastos de construcción de varios acueductos y especialmente a la red de distribución del de Maracaibo, que será, en su clase, una de las obras de ingeniería más notables de nuestra América.

Puede el Gobierno de Venezuela hacer estas y otras inversiones tanto o más cuantiosas en trabajos públicos, y atender al fomento del país en todos los órdenes, porque la situación financiera del Estado, sobre el cual no pesa deuda externa ni interna, es verdaderamente espléndida, y ha llegado a serlo, mediante los pingües ingresos fiscales que le proporciona la explotación de los ricos yacimientos petrolíferos sin haber apelado, mejor dicho, por no haber apelado a la política de esquilo y a la postre de confiscación, adoptada por México contra la industria petrolera privada.

Con regocijo vemos, por lo que significa de bien para una República hermana de la nuestra, que el Gobierno de Venezuela acomete, o más exactamente prosigue, la magna empresa de dotar de agua en abundancia a todas las poblaciones del país; y como es natural y lógico sentimos que aquí, donde a duras penas se está terminando el Acueducto de Santiago de Cuba y hace falta construir muchos y mejorar casi todos los existentes, empezando por el de la Habana, cuya deficiencia es notoria, no podamos hacer lo mismo por falta de recursos y haber fracasado al parecer, las negociaciones con el Banco de Exportación e Importación de los Estados Unidos para la concertación del empréstito de cincuenta millones de dólares, que había el propósito de destinar en parte a remediar una de las necesidades más apremiantes, no sólo por razones sanitarias, sino de seguridad en casos de incendios, de la capital de Cuba.

Pero pensemos que si por el decaimiento de las rentas fiscales y el aparente fracaso de la anunciada operación financiera a causa, tal vez, del régimen poco liberal de la expresada institución de crédito o por lo que fuere, no podemos hoy imitar a Venezuela en lo de la construcción y ampliación de acueductos, es probable que la suerte nos depare, en más o menos cantidad, la riqueza petrolera que, unida, desde luego, a una buena Administración, produjo la prosperidad envidiable de ese gran país y permite a su Gobierno impulsarlo inteligentemente hacia el progreso. Y pensar esto no es ilusorio, porque como todo el mundo sabe o debe saber en Cuba, poderosas compañías extranjeras de petróleo están realizando aquí, como consecuencia del resultado plenamente satisfactorio de prolijos estudios geológicos y exploraciones, la perforación de dos pozos para la explotación del codiciado combustible líquido.

Es más, según noticias que parecen ciertas, debido a la firme decisión con que las aludidas entidades extranjeras, que son nada menos que la «Shell» y la «Atlantic», se han lanzado a la búsqueda de yacimientos petrolíferos después de haber hecho numerosos denuncios y efectuado liberalmente contratos para asegurarse el dominio de diversas concesiones que estaban ya otorgadas, elementos del país se han interesado resueltamente en el negocio petrolero, que sin duda ofrece muy halagadoras perspectivas; con capital cubano hay constituída, o en vías de constituirse, una compañía para emprender trabajos de perforación en terrenos ya estudiados geológicamente y también explorados bajo la dirección de competentes técnicos, lo cual aumenta las bien fundadas esperanzas puestas en el hallazgo de la riqueza que nos colocaría en condiciones de poder acometer de lleno la construcción y mejora de acueductos, y otras cosas igualmente necesarias y provechosas.

Eso, si en vez de procurar imitar a Venezuela, donde, dicho sea de paso, el seis del corriente mes y año se publicó una nueva ley de hidrocarburos y demás minerales combustibles, de la cual sólo tenemos muy breves referencias, a la postre no nos da por seguir la política petrolera de México, cosa improbable por obvios motivos, aunque siga estando aquí de moda todo lo mexicano, y no por cierto lo mejor...

Vida y costumbres de los simbólicos buhos

Los buhos, símbolos de la sabiduría de las más tétricas supersticiones a través de las edades, han sido descritos, en una forma simpática e instructiva, en un amplio informe sobre su vida y costumbres, por mister Arthur Clevaland Bent, de Towton, Mass., y que acaba de publicar el Instituto Smithoniano.

Describe el cortejo y la unión de diferentes especies de estas aves nocturnas, el cuidado de los pichones, la construcción de los nidos y la búsqueda de alimentos. Ellos varían desde las gentiles aves hasta los tigres y gatos monteses del mundo plumífero, y desde las criaturas bastante inteligentes hasta algunas que parecen estúpidas.

Contradice la creencia popular, mister Bent, que estos pájaros sólo pueden ver en la obscuridad. Casi todas las especies han escogido la noche para sus depredaciones y naturalmente, que tienen una bien desarrollada visión nocturnal; pero en la mayoría de los casos hay evidencias que su vista es tan buena a la luz del día como en la noche. La casi estrictamente nocturnal es la clase de buhos de los graneros, desde luego, que aparece asustadiza durante el día, que permanece inactiva o profundamente dormida.

La más conocida, que es el buho común, es el que tiene la mirada más penetrante, tanto de día como de noche. Caza sólo de noche, pero con la pupila contraída puede también hacerlo perfectamente en el día más brillante. Cierta vez que el estudioso mister Bent indujo a uno de éstos a dejar su nido voluntariamente de día, vólo perfectamente, serenamente, hacia los bosques, una larga distancia, probando que veía bien hacia donde volaba.

Casi todos los buhos son voraces matadores y comedores; pero la mayor parte de su cacería es beneficiosa al hombre. Sus presas consisten, la mayoría de las veces, en ratones y conejos, y sólo de manera ocasional caen sobre un ave o hacen una visita a los gallineros. Pero el medio económico de algunas especies, particularmente el agresivamente feroz buho de cuernos, depende de la clase de alimentos que encuentra.

Una vez «casados» los buhos, por lo menos algunas especies, son compañeros devotos, y muy apegados a sus nidos, la mayoría de las veces «arrebatado» a otras aves, y en el cual viven año tras año. Dice mister Bent que más de una pareja de lechuzas en Massachussetts, probablemente al igual que las demás han permanecido en un pequeño barrio por cerca de treinta y cuatro años, otra pareja permaneció fiel por cerca de treinta años. La presencia del hombre o la tala de árboles en los alrededores parece no preocuparlos.

Los buhos no construyen, les satisface cualquier clase de nido, con tal que tenga tamaño suficiente para depositar sus huevos y quepan los pequeñuelos. En su vida hogareña está muy lejos de ser limpio el buho Un hábito curioso es el tener un nido para alimentarse, enteramente separado del nido-hogar, y donde llevan todas sus presas.

Algunas especies tan torpes, hasta la estupidez más extraña, especialmente en defensa de sus nidos. Mister Bent cuenta de muchos casos cuando titubearon en atacar a los seres humanos, que se acercaban a sus nidos. Cierta vez que él subió a un árbol para investigar un nido de un gran buho de cuerno, fué atacado por un par de estos curiosos animales. Dice él: «Sentí un poderoso aletear y entonces, un golpe terrible en el hombro, que poco faltó para que me hiciera caer del árbol y pude sentir las afiladas garras hacer girones mi ropa. Un golpe fuerte detrás de la oreja me turbó y cayó mi sombrero. Las afiladas garras habían rasgado mi cuero cabelludo, haciéndome dos feas heridas, por las cuales salía libremente la sangre; pensé que esto era el límite y antes que fuera a ser destrozado decidí bajar del árbol.

El apetito de la mayoría de los buhos estudiados por mister Bent es casi increíble. Continuarán devorando ratones tan seguido como puedan atraparlos y los pequeñuelos, casi desde que salen del cascarón, requieren una enorme cantidad de carne fresca.

Algunas lechuzas, cuando son capturadas jóvenes, hacen excelentes animales domésticos y aparecen afectuosas y gentiles. Otros, como el buh ode cuernos, tienen el instinto de matar tan arraigado, que se hace imposible domesticarlos.

Debido a los servicios que prestan al hombre, estos animales merecen mucha mejor protección de la que siempre han recibido, a pesar de que algunas especies individualmente se merecen de vez en cuando la reputación de matadores de gallinas.

EN LA SELVA

Por Roseñada

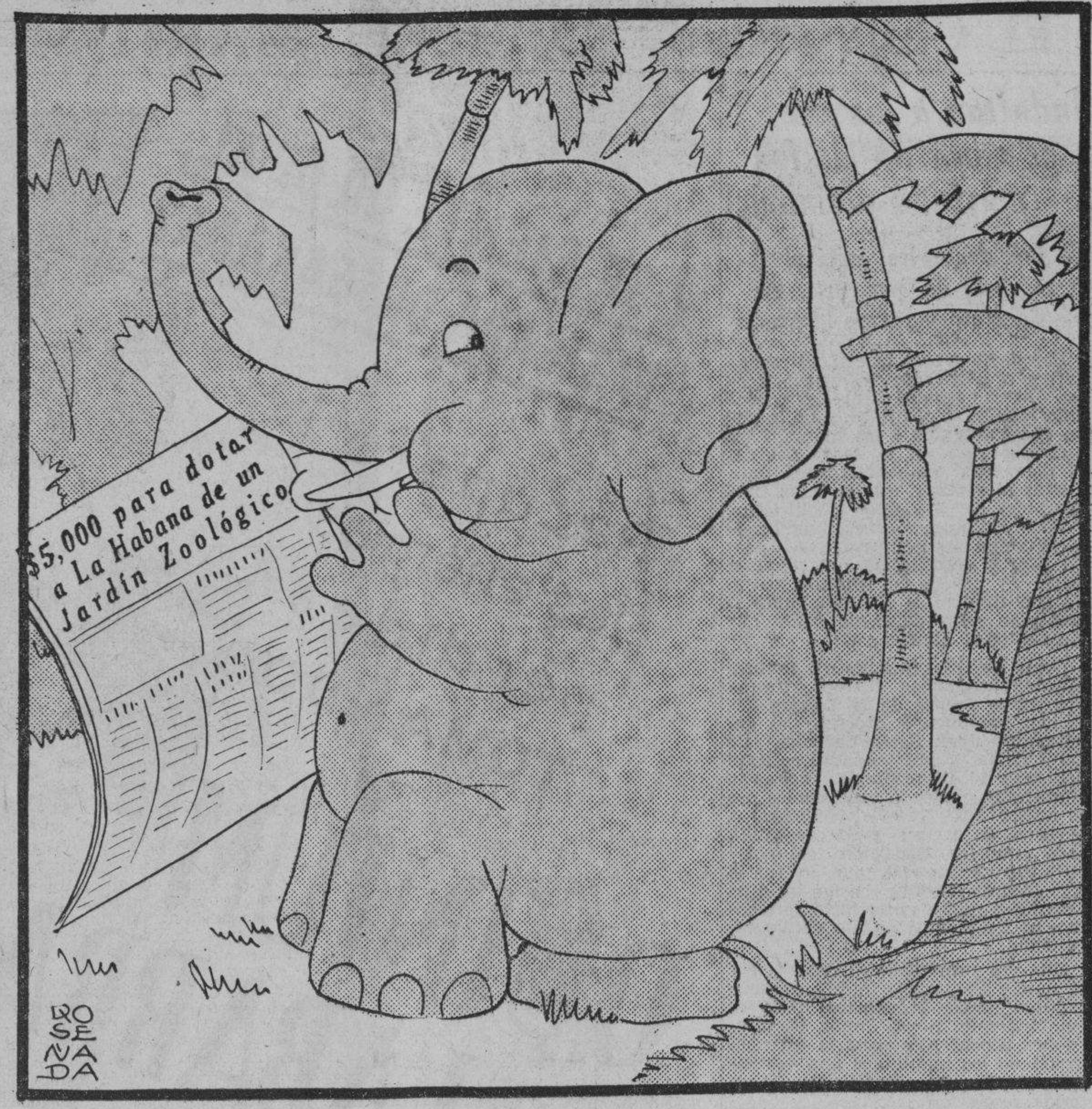

—¡Mi madre, qué hambre voy a pasar en ese jardín!

UN DESENGAÑADO MAS QUE REGRESA DEL "PARAISO SOVIETICO"

(Historia verídica de un militante comunista —obrero francés— que trabajó once años en Rusia).

(Especial para NOTICIERO DEL LUNES)

De lejos aquello puede parecer grandioso.
De cerca es profundamente doloroso.—YVON.

Nada sólido se construye con la mentira.

Importa ver las cosas como son: El pueblo es hoy más desgraciado en la U.R.S.S. que nunca lo ha sido, más infeliz y menos libre que en ningún otro país.

«En 1917 el pueblo ruso había efectivamente llevado su revolución hasta el fin; la historia que queda por escribir es la que se refiere al modo de cómo esa revolución se la ha dejado robar» —escribía Yvon. (1) El libro que éste nos ofrece en la actualidad, no cuenta esta historia; es, simplemente, una exposición del estado presente, mostrado, a veces, torpemente, pero con una probidad perfecta y la competencia adquirida por el autor a lo largo de sus once años de trabajo constante en Rusia soviética.

En el incompleto opúsculo de Lenín: «El Estado y la Revolución», tan denso, tan pesado, subrayo esta frase: «Hasta ahora —dice (volviendo a tomar una idea predilecta de Marx y Engels)— no ha habido una revolución que, a fin de cuentas, no haya terminado por un fortalecimiento de la mecánica administrativa» (2). Cito de memoria y no podría garantizar que fuesen exactamente éstas sus palabras, pero creo que no traiciono su pensamiento. Por otra parte este pensamiento es lo que desarrolla a lo largo de todo el libro. Y ateniéndose a esta consideración estimula a desarticular por completo la complicada máquina del Estado. Piensa que si las revoluciones precedentes no han llegado hasta ahora más que a fortalecer aquello que precisamente querían destruir es que han permanecido imperfectas y no fueron llevadas hasta el fin Este escrito es de 1917. Si quedó incompleto se debe a que Lenín consideró m;s importante actuar que escribir. Hizo la revolución. Para llevarla a cabo no se escatimó ningún sacrificio. La revolución triunfó por fin, ha triunfado. De esto hace veinte años. Y ahora, ¿en qué situación se halla la U.R.S.S.? La burocracia administrativa —esa mecánica tan temida— jamás ha sido tan fuerte. Ya no existe el «hasta ahora»; el resto de la frase que Lenín escribía en 1917 continúa siendo verdad; podría escribirlo todavía. (3)

Cuando en 1923 Ivon se marchó para Rusia abrigaba el fervor del comunismo militante, con todas las esperanzas de las cuales, como tantos otros (como nosotros mismos) nos curamos tan despacio y que aún demasiados—ay! de ellos!—se empeñan en conservar a todo trance.¿Qué otro fin más digno al que ofrecer la vida que en participar en la formación de un mundo nuevo. Yvon no tenía más que 24 años. Las ilusiones que se podían tener sobre Rusia eran más excusables en una época en la que el «bluff» soviético triunfaba y se estaba en el derecho de sospechar de quienes le denunciaban ya y sus informaciones podían parecer tendenciosas. Sólo la generosidad arrastró en aquel tiempo allá abajo a los que les estaba reservado un trágico descubrimiento. Así es de desear que los mejores de entre los jóvenes actuales no vuelvan a efectuar a sus expensas la misma experiencia dolorosa que realizó Yvon; el libro que éste acaba de escribir, «La U.R.S.S. tal cual es» (Editor Gallimar, París), deberá servir para advertirles.

Yvon no es en nada «un intelectual». Nacido en París de padre bretón y de madre lionesa los perdió a los pocos años de edad y cuando contaba siete fué confiado a la Asistencia Pública.

De los 16 a los 19 años, compañero carpintero, pudo ganarse la vida rodando por toda Francia. Movilizado en 1918 en Burdeos hizo su servicio en la aviación como obrero calificado; después, al salir del ejército encontró un empleo como dibujante industrial; el tiempo que le quedaba libre lo aprovechaba para su instrucción técnica siguiendo asiduamente los cursos nocturnos.

Al licenciarse se había adherido al partido comunista que acababa de constituirse; después viajó a través de los países de la Europa Central al servicio del Partido. Desde 1922 seducido por lo que oía contar de la U.R.S.S. empezó a aprender el ruso, pero hasta 1923 no consiguió obtener los visados necesarios para irse a trabajar allí.

En Moscú estuvo primero empleado como obrero calificado en una gran fábrica de aviación, se convirtió rápidamente en capataz y después en técnico de la sección de aviación en la dirección de la industria de guerra. Encargado de la misión de hacer estudios para la busca de maderas susceptibles de reemplazar las que el Servicio de aviación venía comprando en América, recorrió regiones muy distantes de los grandes centros urbanos, e hizo los recorridos en trineo o en skis durante el invierno y en coche o en barco durante el verano; se detuvo en Iaroslav, Kostroma, Viatka, Vladimir, Ivanovo-Vozniesiensk, Nijni-Novgorod, Mourom, Arzamass. De este modo adquirió una gran experiencia, no teórica, sino real, de las serrerías y explotaciones forestales y aprendió a conocer la vida de las ciudades y los pueblos de aquellas regiones.

Durante el invierno de 1924-1925, de regreso a Moscú, se le encomendó, además de su trabajo técnico, un curso —en francés— en la «Universidad Comunista de los pueblos de Oriente». Este curso —me ha confesado él mismo— debía ser y fué una exposición del folleto de Engels sobre «El origen de la familia» y del libro de Lenin: «El Estado y la Revolución».

Es de sobra sabido que la cuestión de habitación en la U.R.S.S. no ofrece ninguna clase de facilidades. Durante tres años (1923-1925) Yvon disfrutó del cuarto de un secretario de Tchitcherin, entonces en misión por el extranjero. Este aposento formaba parte de un hermoso piso que se reservaba el jefe de la Guepeu de Leningrado en un edificio de la Lubianka detrás de la misma sede central de la Guepeu. Esta fué una ocasión para que Yvon penetrase en un medio completamente diferente al que había frecuentado hasta el día y entablar relaciones con los bolcheviques caracterizados, altos funcionarios del ejército y la policía. Invitado a pasar algunos domingos en sus residencias de verano, de los alrededores de Moscú, pudo conocer en su intimidad a Dzerjinski, Kamenef y algunos otros, con los que por su trabajo para el Partido comunista en Francia, había tenido ya ocasión de mantener relaciones indirectas. (4)

Estas elevadas relaciones y las conversaciones que sostuvo y escuchó le revelaron muchas cosas a Yvon; y le introdujeron en un sentido completamente distinto que el que había informado su vida entre los obreros soviéticos. Empezó a resentirse su fe primera. Resolvió entonces romper con las gentes cuya vida y opiniones despertaban en él demasiadas dudas y marcharse a Extremo Oriente, a tomar parte activa en las nuevas construcciones económicas. Mientras, se había casado con una mujer soviética. Así, con su joven compañera, fué a instalarse a Khabarovsk nombrado inspector técnico en la dirección de un trust de explotación y exportación de maderas y productos forestales. Su actividad se extendió a las fábricas y astilleros de construcción repartidos por una enorme superficie de terreno (más de mil kilómetros) desde el lago Baikal a Vladivostok. Después, en 1927, recibió el encargo de ocuparse de la selección de material técnico en un gran centro de explotación de minas de oro de Siberia a quinientos kilómetros de la vía férrea más cercana. En 1928, adjunto al jefe de producción en la dirección del trust de Khabarovsk, le confirieron el estudio de programas de actividad industrial y comercial de cada fábrica de las que formaban parte de dicho «trust» (5).

Nada más desagradable, —ya lo sé— que esta pesada exposición biográfica. No la ofrezco mas que con objeto de dar a conocer al lector cuántas y cuán diversas fueron las experiencias de Yvon en el territorio soviético y cuánta autoridad imprimen a sus testimonios los estudios de lugares y medios tan diversos y el concepto prolongado con todas las esferas de aquella nueva sociedad. Pero lo que nos interesaría conocer son sus propias reacciones, la evolución de su credo, el desarrollo de sus preguntas a sí mismo, el ahondamiento de sus dudas. Yvon nos contará todo más tarde, supongo; pero en el libro que comentamos jamás habla de sí. Lo que nos muestra es el estado social de los habitantes de la U.R.S.S., la situación de los campesinos y, sobre todo, la de las clases humildes; estas últimas tan miserables. Por su mejora luchaba Yvon. Y luchó todo el tiempo que pudo creer que con el régimen —o más bien: a pesar del régimen— eran susceptibles de mejorar; pero pronto tuvo la triste convicción de que todo empeoraba y el deseo de escapar de aquel infierno prendió en él. Quería llevarse a su mujer y a su hijo y en cuanto se encontrase de regreso en Francia hablar.

En 1928 renunció a alistarse en el Ejército rojo haciendo resistencia a la invitación de las autoridades militares del partido. Su resistencia despertó sospechas y se sometió su caso al examen de la Comisión central del control en Moscú. No se puede ingresar en el Ejército de la U.R.S.S. sin ser ciudadano soviético, y lo que se esperaba obtener de Yvon era precisamente la renuncia a su nacionalidad francesa. ¿Hubiera de otro modo aceptado el convertirse en ciudadano soviético? No lo hubiéramos vuelto a ver. Su actividad le salvó. (6) Como ofreció doblar la producción de una fábrica mediante una organización más racional, las autoridades consintieron en dejarle intentar la experiencia. Esta alcanzó pleno éxito. Mas el tiempo que este éxito salvaba a Yvon le encadenaba también al hacerle insustituible. La dirección del «trust» se negó a permitirle que abandonase su trabajo, sin atender al pretexto que él invocaba: hacer estudios superiores.

Mientras tanto, como consecuencia de la colectivización forzosa, o, si se quiere, de la resistencia campesina, comenzó a reinar en el país la miseria y el terror. En el «trust» en el que trabajaba Yvon pretendían descubrirse constantemente sabotages; fueron decretadas algunas condenas de muerte y ejecuciones, a más de ordenar deportaciones numerosas. La maniobra se llevaba con gran secreto. Algunos de los colaboradores de Yvon fueron detenidos desaparecieron y jamás se ha vuelto a saber nada de ellos. Simplemente, al cabo de algún tiempo, las mujeres se ponían de luto. ¡Y muy discretamente ya que su viudez no estaba autorizada por ningún documento oficial! Los juicios a los inculpados se verificaban siempre bajo siete llaves, lo que debaja a la Guepeu la palabra más libre para afirmar lo que quisiera. Pero Yvon sostiene por su parte —y se hallaba bien situado para conocer el asunto— que nada en la actividad del «trust» podía llevar a concluir que hubiese sabotage; no se obtuvo ninguna prueba y a los que fueron condenados —conocidos todos ellos de Yvon—, éste los tenía por incapaces de realizar una mala acción.

En Julio del mismo año Yvon fué nombrado director, en Vladivostok de una mina de chapas para exportación; en Julio de 1930 dejó el puesto, enviado por la dirección del «trust» en misión técnica a Moscú y a las fábricas de Leningrado, Kazan y Sverdlovsk (en el Ural).

Hacia el fin de 1930, de vuelta de su viaje en comisión, obtuvo Yvon entrar como simple estudiante en la Universidad de Vladivostok. Su mujer y su hijo habían vuelto a Moscú, Yvon pensaba recogerlos, en espera de que desde allí le sería más fácil el regreso a Francia.

Mientras aprendía en la Universidad, Yvon, como los demás estudiantes, apenas si escapaba a la miseria atroz, trabajando incidentalmente aquí y allí en las herrerías, en las fundiciones y en los astilleros navales; en ocasiones ayudaba a la carga y descarga de barcos; en las hulleras de los alrededores de Artione pasó un mes en lo profundo de una mina. Por fin, tras innumerables gestiones no tanto suyas, sino de su mujer, con las autoridades del partido, logró de ellas en otoño de 1931 su traslado de residencia y se reunió con su esposa e hijo que a la sazón tenía 4 años. Alegando su primera especialidad entró en el segundo curso de la Escuela Superior de la Aviación de Moscú.

Su primer cuidado en la capital fué el de regularizar su situación con respecto al consulado francés. Con paciencia y precaución preparaba el repatriarse. La única razón que podía aducir: el deseo de ver nuevamente su país, pero tal razón no presentaba ninguna probabilidad de ser atendida por las autoridades soviéticas. Un año antes de que lograse la inscripción de su hijo en su pasaporte francés; y un poco más de un año para obtener del mismo modo, un pasaporte para su mujer que continuaba siendo ciudadana soviética a despecho de su matrimonio. Dos años llenos de riesgos y de trances difíciles. Lo demás nos es conocido por relatos análogos de obreros de diversos países que fueron a Rusia llevados de su entusiasmo; y así sabemos cuánta dificultad se les atraviesa para escapar de la espantosa tela de araña soviética y esto habiendo conservado precautoriamente la nacionalidad de origen.

La señora de Yvon, como respuesta a su solicitud oficial de pasaporte, fué enviada inmediatamente a un Instituto para seguir estudios de lingüística; éste fué en diciembre de 1932 el más claro y por otra parte el único resultado de sus gestiones.

En 1933, como la negativa categórica y no motivada del «Comité Ejecutivo Panruso de los Soviets» alejaba toda posibilidad de que su mujer e su hijo pudieran acompañarle a Francia, Yvon se borró deliberadamente del partido y se arriesgó a intentar una gestión suprema cerca del «Comité Central Ejecutivo de la Unión». Adjuntó una protesta personal: «¿Era ese el modo en que la U.R.S.S. recompensaba once años de trabajo fructífero y de adhesión absoluta?»

Yvon abandonó la Universidad para entrar de nuevo a trabajar en una fábrica de aviones de Moscú en la que fué nombrado técnico adjunto al jefe de taller.

En Noviembre de 1933, después de varios meses de espera, la señora de Yvon recibió una convocatoria personal. Se le reclamaba a comparecer ante una Comisión especial del «Comité Central Ejecutivo de la Unión», que se hallaba en un anexo del Kremlin, en la Plaza Roja. Debía contestar a un interrogatorio y justificar su increíble e injustificable deseo de escapar de. bienestar de la U.R.S.S. Se le dejó comprender que no podía esperar más que una negativa, la cual implicaría la imposibilidad de volver a empezar tales «indecentes» gestiones en un plazo de tres años, como mínimo. Ella debía presentarse al juicio cuyo tribunal estaría compuesto de Koutouzov presidente, miembro del Comité Central Ejecutivo, y de otros cuatro miembros, oficiales dos de ellos, vestidos de uniforme, el uno militar y el otro de la Guepeu, un jurista y un, por decirlo así, representante de las organizaciones sociales, pero en realidad un representante del partido. Por un favor inesperado, Yvon obtuvo autorización de asistir al juicio.

La tragicomedia duró más de una hora, tras hora y media de espera en una antecámara. Imaginemos a Yvon y a su mujer introducidos por fin en una inmensa sala donde se hallan, detrás de una gran mesa cubierta con un tapete rojo, los cinco miembros de la comisión, a más de un secretario. Frente a ellos los dos «delincuentes» están solos y se sienten espantosamente solos.

La farsa da comienzo. No nos riamos: están en peligro unas vidas humanas. Yvon sólo tiene en su juego un tanto a favor: su nacionalidad francesa, pero su protección no se extiende hasta su mujer.

Tres actos; tres monólogos del gran inquisidor. El primero en un tono paternal. Es una llamada a los sentimientos:

—Su marido no va a dejarla por mucho tiempo. ¿Dónde puede estar mejor que aquí? En cuanto se halle fuera de la U.R.S.S. no soñará en otra cosa que en volver. ¿Por qué querer acompañarle? ¿Lo quiere Vd verdaderamente? (Todas estas cosas largamente desarrolladas en el discurso).

La señora de Yvon responde:

—Sí.

En el segundo acto cambió de tono. La voz toma un acento insidioso:

—Creemos prudente advertirla que hasta ahora Vd. no ha podido conocer a fondo a su marido. Es un francés y los franceses, Vd. lo sabe, son de costumbres un tanto ligeras. La sana atmósfera de la U.R.S.S., mientras ha vivido con nosotros, le ha impedido dejarse vencer por sus instintos. Estos volverán a dominarle en cuanto pise de nuevo París, y allí no encontrará por todas partes sino estímulos a su intemperancia. Esté Vd. segura de que la abandonará. Ya tenemos innumerables ejemplos sobre el mismo caso. ¿Y qué hará Vd. entonces, desgraciada, incapaz de encontrar trabajo en una ciudad y en un país donde el paro es constante? Consulte las estadísticas. Echará Vd. amargamente de menos la U.R.S.S.; su padre, viejo; su hermano; su hermana; sus amigos. Irá Vd. a suplicar a su cónsul que la repatríe; irá a implorarle sin comprender ya cómo pudo Vd. ceder a los consejos del que pretende arrastrarla hoy lejos de un país envidiado del resto del mundo, donde la mujer, con relación al marido, se halla liberada de toda obligación, donde hay un gobierno paternal que vela por sus derechos

El discurso, cuenta Ivon, era extraordinariamente hábil. Si él no hubiera estado al lado de su mujer ésta puede ser que hubiese cedido Y poco faltó para que Yvon no perdiese la paciencia ante las pérfidas insinuaciones sobre la proverbial infidelidad de los maridos franceses.

Con inmenso júbilo comprobó que aunque al borde del agotamiento físico, su mujer no se dejaba ganar. Expresó nuevamente con voz desfallecida, pero en concreto, su firme resolución de acompañarle.

Entonces el tono cambió de nuevo. Esta vez ya no era el consejo, ni la sugestión, sino la amenaza con acento conminatorio.

—Y bien, no. No la dejaremos marchar. Seremos nosotros quienes la expulsemos del país. Le damos 30 días para abandonar la U.R.S.S. definitivamente y sin ninguna posibilidad de regreso. «El ciudadano soviético que desea abandonar la patria socialista comete por ello un acto de desconfianza contra ésta y demuestra que no sigue siendo digno de ser miembro de ella».

Entrecomillo estas últimas palabras, anotadas por Yvon y que son garantía de exactitud. Después de todo no son ni más ni menos terribles y absurdas que el resto reproducido por mí, de su relato y, por mejor decir, al dictado suyo. Se acuerda uno de todo «cuando se ha pasado por ello».

La señora de Yvon recibió orden de expulsión; he dicho «recibió»; pero no; el papel le fué presentado en una ventanilla a la que se le había citado. Se le pidió firmase dicha hoja. Como no se le concedieron sino algunos instantes para verla, no pudo sino pasar la vista por encima y solamente pudo adivinar que se trataba de un compromiso bajo promesa de no intentar volver nunca a la U.R.S.S. Firmó.

La marcha no fué sin embargo fácil: en la estación de Moscú no era posible comprar billetes para el extranjero con moneda soviética. Yvon no lo consiguió sino tras de haber dirigido una protesta al jefe de la Estación Occidental de Moscú. Y aun no le dieron billete más que hasta Aix-la-Chapelle. Añadamos que le estaba formalmente prohibido sacar de Rusia cualquiera clase de moneda. En la frontera, en los minuciosos registros, le despojaron igualmente de sus papeles particulares. Y aún se vió detenido antes de salir en espera de la confirmación de Moscú. La orden de expulsión de su mujer tocaba a la expiración del plazo. Tras de tanta demora sólo unas horas les quedaban. El último tren que tenían posibilidad de tomar se hallaba a punto de emprender la marcha cuando, por fin, llegó la autorización de la Guepeu.

Yvon volverá a contarnos todo esto algún día, mucho mejor que yo lo hago ahora.

La mentira de la U. R. S. S. ha cegado demasiado tiempo no solamente a los ingenuos, sino, a los mejores de los nuestros. Que el libro que acaba de publicar Yvon sirva al menos de ayuda para que se les abran los ojos.

André Gide.

Notas:

1.—«En lo que se ha convertido la Revolución Rusa», pequeño libro que se publicó en 1937 en «Folletos de la Revolución Proletaria» y que acaso sea lo mejor que se ha escrito acerca de la cuestión.

2.—La frase exacta: «Todas las revoluciones anteriores no han hecho más que perfeccionar la máquina gubernamental, que es necesario derribar, romper». (Lenin: «Obras completas», tomo XXI, p. 464.) Y he aquí la frase de Karl Marx que Lenin cita y comenta: «Todas las conmociones no han hecho más que perfeccionar la máquina gubernamental, en lugar de romperla» (18 Brumario de Luis Bonaparte).

3.—«Fortalecimiento de la máquina administrativa», y esto no en un solo país. Esto es a lo que la Revolución Rusa ha ido a parar.

4.—Un mes de vacaciones en enero de 1924 permitió a Yvon visitar las comarcas del Sur que no conocía aún. En el verano de 1925 pasó tres meses en Stimea, en Ialta, en una empresa de cultivo de huertas organizada por los emigrados políticos italianos que, enseguida, fueron reclamados por las prisiones soviéticas. Esta empresa era —en pleno sentido comunista del término— una comuna.

5.—No tenía que ocuparse por decir verdad, más que de los presupuestos y de los precios de fabricación; la política comercial del trust dependía de otro despacho de la dirección.

6.—Añadamos que esto ocurría en una época encarnizada que precedió a la colectivización, a comienzos del primer plan quinquenal.

DESDE PARIS

LA DULCINEA DE BATY

En la vieja sala del Teatro de Montparnasse, rue de la Gaité, hemos asistido a la representación de «Dulcinea», de Gastón Baty, con Margarite Jamois por heroina y, naturalmente, una suite impresionante de escenas debidas al genio decorativo del mismo Baty.

Los héroes de Cervantes siguen preocupando al mundo. Con las derivaciones, solamente, que se han hecho de los personajes centrales de su obra podríase alzar un rascacielos de papel impreso. El milagro de esos personajes es que son humanos, siendo literarios, y que su lirismo se mezcla a su cotidianidad sin grandes gestos. Todo el que se acerca a Cervantes se cervantiza insensiblemente, sobre todo los hombres de teatro, los hombres de pluma y los artistas. Baty es un poco de los tres ¿qué de extraño, pues, que dejándose arrastrar por una tentación cervantesca, nos presente una obra en la que participan el artista, el hombre de letras y el hombre de teatro que viven unidos en su privilegiada naturaleza?

Su «Dulcinea» es quijotesca. Margarite Jamois la dramatiza con sus grandes ojos y su voz cálida. Vemos a esta mujer embriagada de quijotismo, después de haber recibido la epístola amorosa de Don Quijote, y convertirse a esa «religión» con la pasión y el entusiasmo con que otras mujeres se convierten a la religión, a secas y sin comillas. El espíritu es ya, en ella, una fuerza incontrastable. De los labios moribundos de Don Quijote escucharemos esta confesión lúcida antes de morir:

—No, no ha habido Dulcinea sino en mi locura, perdonadme...

Pero la verdadera Dulcinea está ahí, lo escucha, se «convierte». Y cuando el héroe pasa a mejor vida, ella se va por los caminos del mundo a predicar el espíritu quimérico y desentuertador. Don Quijote está muerto, pero sigue viviendo en ella, sigue desafiando gigantes y molinos, hasta que un día cae... en Madrid. La Corte está desafiando gigantes Aquí Gastón Baty batió el record de su arte decorativo, pues nos introduce en una especie de Corte de los Milagros madrileña llena de pintoresco genio. El género es conocido. El mendigo de Madrid es—era—un artículo clásico. En Madrid había mendigos como en el Yoshivara hay gheishas, como en Montmartre hay «filles de Joie», como en el oeste americano hay cow-boys. Entre las manos hábiles de Baty, estos mendigos sufren una sublimación contagiosa. Es entre ellos que cae Margarite Jamois, quie-lo decir, la Dulcinea transfig que continúa la obra quimérica y manitaria de Don Quijote muert burlan de ella los madrileños co burlaban de Don Quijote los man gos. Le hacen farsas. Le prepara cenas ridículas. Y un día le h «curar» una úlcera inexistente e rostro perfectamente sano. Pe no hay úlcera, hay espíritu, y viejo monje, que había aband los caminos de la fe, se convie nuevo, impresionado por la tena de la fe de Dulcinea. Hay ú y úlceras. Y la Dulcinea efrant no curó la úlcera física, cura la ra moral...

En escena, la sobriedad y el gusto de todas las escenas que je Baty. Gusto y sobriedad «de P pues que Baty es el más parisien los directores y de los escenógr teatrales de París. En la pieza, el piritu de Cervantes, estilizado a ces, pero siempre impregnado de gacitos eminentemente español mundo interior sigue triunfando la materia, en Baty como en C vantes. O si queréis, en Baty, a sa de Cervantes. Los milagros, esta atmósfera, ya no son hechos traordinarios, sino ley. Dejan de excepción para convertirse en c común y corriente. ¡Todo Cerv tes...! Y uno tiene la sensación vivir en una casa sin ventanas...

Eduardo Avilés RAMIREZ

EL MUNDO A LA BUSCA Y CAPTURA DE HELIO

El moderno desenvolvimiento de navegación aérea ha planteado la d mática exigencia del helio, el gas combustible, tan precioso para los rigibles. Como es sabido, los Estad Unidos y el Canadá poseen actua mente el abosluto monopolio de producción de helio. Las principa fuentes se encuentran en Texas, c ya producción de gas natural, q contiene el 8% de helio, alcanza cifra de 1.80 millones de metros c bicos diarios. Las exploraciones q se han efectuado hasta ahora en t do el mundo ha dado resultado n gativo. Solamente en Toscana ha s do descubierta una zona gaseosa q a pesar de su bajo porcentaje de h lio presenta posibilidades de explota ción. En Alemania se siguen con pa ticular atención estas investigacion en consideración a las posibilidad ofrecidas para el desarrollo de lo servicios de navegación aérea de lo «zeppelines».

CARTAS DE BUENOS AIRES

JULIA ESTHER ACUÑA HOURNOU, LA VOZ DE LA POESIA

Después de un aplauso de saludo cuando aparece en el proscenio, radiante, jubilosa, sin enigmas en su faz y sin problemas en sus grandes ojos expresivos, ella hace un silencio preparatorio. El pública se va a su figura esbelta y a su pecho lleno de flores. Parece que Julia lo sabe y empieza su declamación, que es avasallante y patética o dulce y cromática, pero siempre musical y siempre propia.

No lo hace con ese énfasis de escuela de declamación que forma de las recitadoras unos surtidores de palabras, con gestos de alto vuelo lírico, con ojos en blanco y arqueos de cuerpo. Julia Esther sabe decir —lo que ya no es poco—pero lo más interesante es que sabe sentir y hacer sentir lo que sus labios van pasando con virtual sortilegio y con esencia de belleza.

El madrigal lo canta y lo exalta: «El abanico», de Manuel Ugarte, lo hace más que abanico de salón...

«El romance de Mirtha», de Visillac, encuentra en ella una fluidez sentimental que va en ondas fáciles por todos los corazones que han comprendido el caso de Mirtha modelada por el poeta; en el «Fragmento de las vírgenes del sol», del poeta Ataliva Herrera, su voz cobra reciedumbre y el panteísmo incáico se decora con el esplendor de la naturaleza bravía; en el «Romance de los changuitos» nos hace aparecer las sierras y los pobres muchachos que recorren su mundo minúsculo y siempre igual sobre el lomo de los inteligentes borricos serranos. Su autora, la poetisa Elisa Varela, debe quedar gratamente impresionada; el fragmento de «La Posada del León», de la obra teatral de Rega Molina, brillante pieza y difícil para el recitado, le da a Julia Esther el motivo aquilatado de que bien puede sentir y traducir el arañazo de la tragedia. El ademán es entonces fuerte, la escena violenta y cáustico el acento.

En «Canciones de Natacha», de Juana de Ibarbourou, extrema su sensibilidad de mujer que está al borde de la cuna haciendo dormir el ángel de sus amores. Logra su objeto con una voz que va de lo íntimo y sentimental a lo cálido y expresivo; cuando dice las «Malagueñas» del poeta Manuel Machado, une a la gracia andaluza, al gesto brillante, la voz susurrante y racial que le invade los ojos, la boca y el alma; Leónidas Andriew, en su conocida imprecación «La vida del hombre», encuentra una intérprete vigorosa, que ruge sus palabras frente a Dios que le quita al hombre su hijo a pesar de su mejor pedido de misericordia y de sana mansedumbre. Julia Esther Acuña hace una gama de palabras y un matiz de emociones que llegan al público con una intensidad brillante.

Es música o arrebato interior lo que suena en sus palabras.

Esta es Julia Esther Acuña Hournou, recitadora auténtica, femenina, armoniosa, que se desenvuelve en una atmósfera de arte y belleza. Es honda cuando debe serlo; armoniosa, sentimental, emotiva, regional, requerida por los temas diversos; pero siempre está en el gesto sobrio, en la obra, sabe traducir la emoción del poeta, saca partido de la escena y así llega al público como mujer y como artista a quien se celebra con el calor y la simpatía.

Para el arte difícil está siempre abierta su alma de mujer que sabe el valor de la emoción, el calor de la palabra, el matiz de la escena. Es ajustada y veraz; no sabe exagerar; no sabe torcer el rumbo buscado por el poeta; su voz sabe matizar el arpegio de las palabras.

Y así la tenemos en el escenario íntegramente: después de un aplauso de saludo cuando aparece en el proscenio, radiante, jubilosa, sin enigmas en la faz y sin problemas en sus grandes ojos expresivos...

Manuel García Hernández.

CASAS DE JABON Y CENIZA

El gobierno británico se ha interesado recientemente por un proyecto de construcción de casas de jabón y ceniza.

Un viajero que volvió recientemente de Sud Africa ha informado que el gobierno local ha construído allí casas hechas de un 95 por ciento de cenizas y un 5 por ciento de cemento de arena, usando el jabón como material impermeable. El Ministerio de Salud Pública de Gran Bretaña está examinando el plan con vistas a su posible utilización allí. (De «Everybody-s», Londres).

LOS VIÑEDOS DEL MUNDO

Existen en todo el mundo 6 millones de hectáreas plantadas con viñas, de las cuales 1.800.000 corresponden a Francia, que ocupa así el primer lugar, en la materia. Sobre el suelo francés crecen aproximadamente unos 10 millones de pies de viñas, entre los cuales solamente algunos centenares de millares corresponden a viejas cepas puras. Todos los demás son de viñas injertadas por el método americano.—(De «Je Sais Tout», París).

M.E.C.D. 2016

PARA la MUJER y el HOGAR

Por LADY ALICE

LA MODA ACTUAL

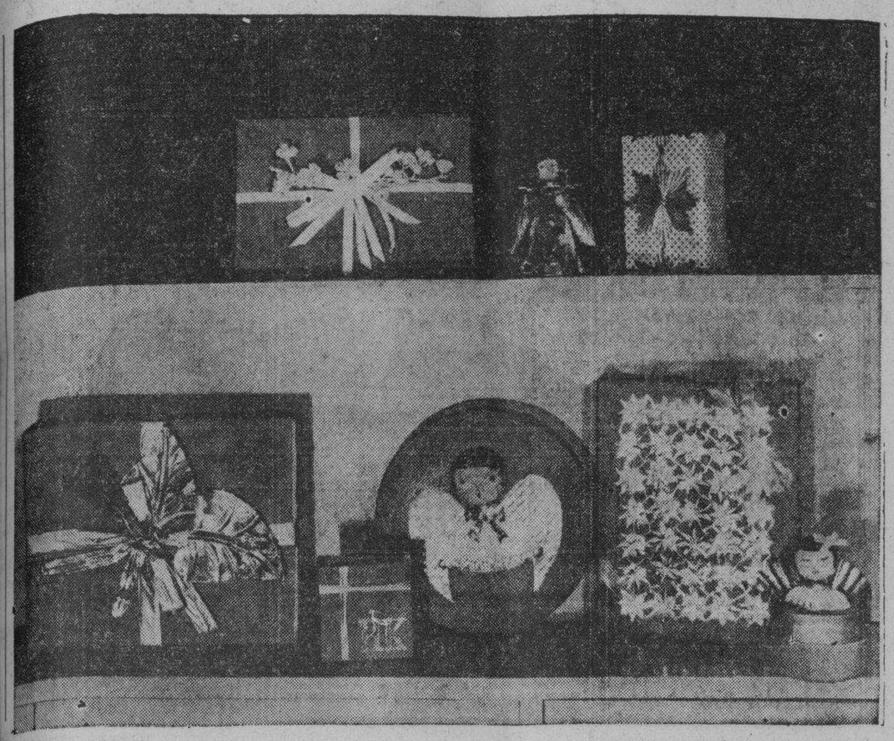

Los regalos deben presentarse en paquetes atractivos o en forma que demuestre el interés con que se envían. Aquí mostramos una idea fácil de colocarse, cuando se exponen.

FLORES DE ESTACION

En la presente temporada se admiran preciosos ejemplares de flores que pueden competir con las mejores cultivadas de Europa y Estados Unidos.

Actualmente se destacan las finas orquídeas, que por su colorido delicado, su forma exótica y su aroma exquisito y suave son las flores preferidas para un presente elegante.

Pida las que se cultivan en la **Casa Trías**, donde las tienen en abundancia para cualquier obsequio delicado.

CONSEJOS DE BELLEZA

Si usted no tiene capital disponible y anhela una belleza como la de las estrellas del cine, está usted a punto de envidiarlas, puesto que ganan sueldos fabulosos que les permiten el lujo de comprar casi todo lo que desean, incluyendo un esposo joven y arrogante. Pero si la verdad se diera a conocer, quedaría usted informada en poco tiempo, por las mismas estrellas, de que la buena apariencia y belleza la conservan intacta por el esfuerzo doble que hacen por mantenerse lindas y atractivas.

Tomemos, por ejemplo, a Ann Sheridan, una belleza descuidada por la naturaleza, que detesta de todo corazón las rutinas calisténicas. Finalmente contrariada con los ejercicios prescriptos para ella, comenzó a practicar varios de su propia invención, cuyos movimientos tomó de diversos juegos. Ahora, asegura ella, se divierte mientras practica diversos ejercicios pendientes a poner los músculos en buena forma. Usted también podrá asegurar lo mismo, si sigue las indicaciones de ella.

Practica el futbol para embellecer sus piernas (o conservarlas bellas), pues, cuya técnica es profesional, patea balones imaginarios hacia una meta invisible una docena de veces con cada pie. Y cada vez es una patada segura, suave y alta.

Seguidamente comienza a **pitchear**, batear y coger pelotas, al estilo de los jugadores de **baseball**. Los dos primeros movimientos, nos dice, cultivan los músculos de los brazos bien preparados, y el tercero fortalece los muslos y agacharse rápidamente para recibir la pelota y evitar un **home-run**.

El recibir pelotas de **basket** a través de un círculo muy alto y colocándolas en la cesta, dilata el cuerpo por entero de pies a cabeza y con esto ayuda caminar en forma airosa.

Todo esto puede hacerse en la casa, en la sala de recibo. Ahora bien, si usted desea completar la rutina de descanso y embellecimiento, no excluya el patinar en hielo. Esta artista practica este deporte ne el cuarto y da sus largos y graciosos, tal como si estuviera en un salón de patinar, pues es ejercicio beneficia los músculos maravillosamente.

El remar se encarga de los músculos de la espalda, los cuales a menudo son desatendidos. Ella posee una máquina de remar y así rema todo lo que necesita. La natación, por supuesto, es el perfecto dilatador de los músculos, y cuando Ann puede hallar una excusa para zambullirse en una piscina calentita, así lo hace y nada hasta que se siente tranquila y reposada, tanto que no tiene necesidad de una taza de leche caliente a la hora de retirarse a dormir para asegurarse de que gozará de tranquilas horas de sueño.

Si usted es amante del tennis o del golf, siga practicándolos en su casa, durante los meses de encierro forzoso que nos imponen los días invernales, pues el golf conserva la cintura más breve, y el tennis mantiene a las muchachas ágiles y ligeras.

LA ELEGANCIA EN LAS COSTUMBRES

La mujer **chic** no cree que la etiqueta debe guardarse solamente para cuando tenemos personas de visita. Aun en la intimidad debe reinar esta etiqueta, no olvidando nunca las prácticas de la buena educación de la vida ordinaria.

La educación es obligatoria y se ve en los tratados de etiqueta, que le prestan más importancia a los detalles familiares que a los actos sociales donde la delicadeza es natural que reine por todas partes.

ENGAÑO

Pobrecita de ti, que bien te engañas
cuando coqueta, con un rictus viejo
te miras embriagada en el espejo
sin pensar en tus artes y tus mañas...

Pues sabes que en afeites y pintura
le gastas a tu padre un capital,
sin lograr que en tu cara tan fatal
surjan los razgos de una gran lindura...

Mas, si es verdad que la gran Natura
no te ofreció sus dones con nobleza,
no por eso te embarres de pintura!...

Cultiva tu bondad, tus expresiones,
y verás florecer, sin ser belleza,
en tu redor un mundo de ilusiones!...

Carlos GARCIA SIERRA

MENU DEL DIA

Almuerzo	Comida
Melón de Castilla.	Grape fruit.
Huevos con menudos.	Col a la crema.
Cangrejos rellenos.	Pastel de pollo.
Filet Mignón.	Ensalada de lechugas.
Temas dobles con merengue.	Helado de mango.

RECETAS DE COCINA

Papas con chorizo

Se ponen a hervir seis papas grandes peladas y cuando se están ablandando se les agregan seis chorizos de buena calidad con la manteca que traen, dejándolos cocinar a fuego lento hasta que las papas se abran, revolviéndolas de vez en cuando.

ABURRIDO DE LA VIDA UN ENFERMO TRATO SUICIDARSE

Armando Arencibia, de 50 años de edad, vecino de Jovellar 110, que se encontraba recluído en la Sala Costales, del pabellón Bustamante, del hospital «Calixto García», intentó suicidarse arrojándose al pavimento desde una de las ventanas situadas en el segundo piso, ocasionándose gravísimas lesiones diseminadas por el cuerpo.

Arencibia hace tres días fué intervenido quirúrgicamente en dicho centro benéfico.

FARMACIA
DROGUERIA
DE
"JOHNSON"
DE TURNO LOS LUNES
obispo Nº 30 TELEFONO-A-2129.

LA MAYOR
25 EDIFICIOS
700 EMPLEADOS
SARRA
DROGUERIA
ABIERTA TODOS LOS DIAS
TODA LA NOCHE LOS MARTES
A-8025 A-3644

LA MOTONAVE «JUPITER» DEJO A UN MARINERO CUBANO CON UNA PIERNA FRACTURADA EN MOREHEAD

MOREHEAD CITY, North Carolina, enero 21. (AP).—La motonave "Júpiter", de la matrícula de Puerto Cortés, Honduras, entró hoy en este puerto y dejó al marinero Pedro Soltar de 27 años de edad, de nacionalidad cubana, que sufre la fractura de una pierna.

El «Júpiter» es un pequeño barco de 22 tripulantes, que lleva carbón desde Norfolk, Virginia, a la Habana y está al mando del capitán M. Mendivil.

El marinero cubano fué trasladado al Marine Hospital.

DESPABILE LA BILIS DE SU HIGADO...

Sin usar calomel—y saltará de su cama sintiéndose "como un cañón"

Su hígado debe derramar todos los días en el estómago un litro de jugo biliar. Si ese jugo no corre libremente no se digieren los alimentos. Se pudren en el vientre. Los gases hinchan el estómago. Se siente usted envenenado, amargado y deprimido. La vida es un martirio.

La causa. Nada hay mejor que las famosas Pildoritas Carters para el Hígado para acción biliar y se siente usted "como un cañón". No hacen daño, son suaves y sin calomel. Son maravillosas para que el jugo biliar corra libremente. Pida las Pildoritas Carters para el Hígado por su nombre. Rehúse todas las demás. Precio: 50¢

SE MANTIENE ABIERTA LA EXPOSICION EN EL CIRCULO DE LA CULTURA FRANCESA

La Exposición Internacional de «affiches» de turismo, abierta en la noche del viernes pasado en el Círculo de Amigos de la Cultura Francesa, con el éxito más franco, podrá visitarse libremente todos los días de la próxima semana, de cinco de la tarde a ocho de la noche.

Concierto de Marta de la Torre

Otro acontecimiento en el Círculo de Amigos de la Cultura Francesa, será el concierto de violín que brindará la notable violinista cubana Marta de la Torre, el próximo miércoles 25, a las nueve y media de la noche.

En el programa aparecen las siguientes obras: «Poema de una Sanluqueña», de Joaquín Turina, tocada por primera vez en Sevilla en febrero de 1925, por Marta acompañada al piano por su autor. En la segunda parte del programa un grupo de piezas: Preludio de Bach, Ave María de Schubert, «El vuelo del Moscardón», de Rimsky-Korsakov; «Clair de Lune» de Debussy, y «Danza Rusa» de Strawinsky. En la tercera parte: «Escenas de la Czarda», de Hubay, la Habanera de Ravel, Malagüeña de Albéniz; Danza Lucumí, de Lecuona, (transcripción para violín de Marta de la Torre) y Danza Española de Falla. Acompañará al piano la excelente pianista señora Natalia Torroella.

Será una fiesta inolvidable, organizada a beneficio de los fondos de la sociedad de Amigos de la Cultura Francesa, por lo que se colmará de público la sala de la prestigiosa intitución de la calle de San Lázaro esquina a Hospital.

FARMACIAS DE TURNO HOY LUNES

DESDE BAHIA A PASEO DE MARTI (PRADO)

Obispo 30	A-7251
Egido 57	M-4288
Cárdenas 47	A-9626
Habana 42	M-4895
Aguacate 80	A-7408
Merced y Habana	
Muralla 8	M-8102
Muralla 99	M-5386
Neptuno y Monserrate	A-7920
DE PASEO DE MARTI (PRADO) A PADRE VARELA (BELASCOAIN)	
Consulado y Genios	M-4404
Trocadero y San Nicolás	A-6666
Reina 55	M-5050
Reina 141	M-4050
Consulado y Animas	M-4343
Animas 36	M-4543
Monte y Angeles	M-4019
Misión y Florida	M-4400
San Miguel y Manrique	M-4656
Belascoain 1	U-1144
Belascoain 227	A-6766
Alcantarilla 24	M-6865
Gervasio 41	M-4036
San Miguel 38	A-8010
Belascoain 63	U-6795
DE PADRE VARELA (BELASCOAIN) A AV. MENOCAL (INFANTA)	
Zanja y Soledad	U-6729
Aramburu y Animas	U-3874
Sn. Lázaro y Sn. Francisco	U-6815
Ayestarán y Bruzón	U-6919
Desagüe y M. González	U-3100
Monte 344	M-4690
Neptuno y Soledad	U-5187
Diez de Octubre 147	M-4330
VEDADO	
J y Calzada	F-6128
Línea 30	F-5656
17 y 20	F-2277
23 entre B y C	F-6246
23 y 16	F-6200
17 entre A y B	F-6089
VIBORA	
10 de Oct. y Sn. Mariano	I-7727
10 de Oct. y Colina 443	I-3666
10 de Oct. esq. a Paco	I-7337
Concepción y Av. Acosta	X-2244
Sn. Mariano esq. a Armas	X-2877
Avenida de Acosta 228, esq. a J. B. Zayas	X-3531
JESUS DEL MONTE Y E. SUAREZ	
J. del Monte 147	I-4336
Correa 2	I-3333
Sta. Emilia y Paz	I-7458
Sn. Benigno y Zapote	I-7575
Tamarindo 77	I-7327
LUYANO	
Municipio y Cueto	X-1139
Arango y Ensenada	X-1566
Fábrica y Sta. Felicia	X-2272
Concha y J. Abreus	X-2424
Luyanó 7	I-7237
Remedios y Sn. José	X-1920
F y 11 Rpto. Batista	X-1673
CERRO	
Calzda. del Cerro 697	I-7433
Churruca 29	I-7650
Salvador y Sn. Quintín	I-7602

NOTA:—Este grupo deberá prestar servicio público todo el día y la noche de los domingos siguientes:

Enero 2; Febrero 13; Marzo 27; Mayo 8; Junio 19; Julio 31; Septiembre 11; Octubre 23; Diciembre 4.

Estos Turnos han sido acordados en cumplimiento de lo dispuesto en el Art. VI del Decreto-Ley 2604 de Noviembre 7, 1934.

Piden 10 años para un joven, por homicidio

La Sala Segunda continuará hoy, lunes, el juicio del proceso seguido a Oswaldo González, matador de José Ramón Milián, en el parque La Fraternidad, el 22 de septiembre del pasado año, apareciendo de lo actuado que Milián usó una broma con González, del que era amigo y que estaba dormido en uno de los bancos de dicho parque, consistente la broma en ponerle una colilla de tabaco en la boca haciéndolo despertar. El Fiscal pide que el procesado sea castigado con la pena de veinte años de privación de libertad, pues le aprecia la agravante de uso de arma prohibida, cual es la cuchilla que utilizó González para dar muerte a Milián. La defensa está a cargo del doctor Francisco M. Casado.

Un menor también será juzgado hoy en la Audiencia

Igualmente, la Sala Tercera de lo Criminal juzgará hoy al menor de diez y siete años Miguel Díaz, por el delito de homicidio, pues en la finca Bufón, del Término de Güira de Melena, dió muerte con una cuchilla a Canuto Victoriano Hernández, con el cual estaba disgustado, ocurriendo el hecho en 18 de agosto pasado. Como se aprecia en perjuicio del encausado la agravante de uso de arma prohibida y la atenuante privilegiada de la edad, cual es la de ser mayor de diez y seis años y menor de diez y ocho, el Fiscal pide que se le castigue con sólo la pena de diez años y un día de privación de libertad. Lo defiende el doctor Manuel E. Sainz Silveira.

Prosperó el recurso del fiscal

La Sala de lo Criminal del Tribunal Supremo ha declarado con lugar el recurso de casación establecido por el Ministerio Fiscal contra la sentencia de la Sala Primera de lo Criminal de la Audiencia que condenó al procesado Francisco Vera Rodríguez como autor de un delito de imprudencia temeraria que, de mediar malicia, constituiría un delito de disparo de arma de fuego contra determinada persona, complejo con otro de lesiones graves. En segunda sentencia el Tribunal Supremo, considera al procesado autor por participación directa de un delito de disparo de arma de fuego, también complejo con otro de lesiones graves, y lo condena a la pena de un año, ocho meses y ventiún días de prisión correccional, por el primer delito, y por las lesiones a un año y un día, en lugar de dos meses y ventiún días de arresto mayor que en total le había impuesto la Audiencia, debiendo, demás, indemnizar al perjudicado con la suma de cien pesos, o prisión subsidiaria.

Según la Sala sentenciadora el 24 de octubre de 1937 los menores Antonio Triguera y Humberto Pedroso, riñeron, lanzándose piedras, en la calzada de Casa Blanca, en Regla, acudiendo a aquel lugar entre otras muchas personas, el procesado Vera que era vigilante de la Policía Nacional pero que vestía de paisano. Como viera que el menor Pedroso huía por la carretera, en la creencia de que había cometido un hecho grave lo persiguió en un automóvil y lo conminó a que se detuviera, mientras para amedrentarlo, disparaba al aire desde el estribo del auto. Como el menor no obedeciera bajó del vehículo y le hizo un nuevo disparo alcanzando a Pedroso, produciéndole una herida que necesitó cuarenta y siete días para sanar.

Un recurso sin lugar

También la propia Sala ha declarado sin lugar el recurso de Ramón Morales Almaguer, que fué condenado por delito de lesiones graves con la atenuante de embriaguez, a seis meses y un día de prisión, pues encontrándose disgustado con Pedro Avila, en 2 de enero de 1937, en un baile que se celebraba en el barrio San Agustín de Aguarrás, en Holguín, el procesado que se encontraba beodo, con un machete produjo lesiones a Avila seccionándole el pabellón de la oreja con la consiguiente deformidad.

CRONICA

BELLO GRUPO

Un saludo tenemos hoy para la señora Emma Sorondo de Larraz y para su hija, la señorita Emma Larraz y Sorondo, tan bella y tan encantadora, cuyo retrato engalana esta crónica.

EN LA FECHA DE HOY.—Dos festividades señala para hoy la Iglesia: Santa Raquel y San Ildefonso.

Entre las damas que están de días cúmplenos saludar en primer término a Raquel de los Reyes, la gentil e interesante esposa del doctor Emilio Carrera Peñarredonda.

Una joven y encantadora dama: Raquel Pérez, esposa del estimado amigo Colín Rivero y Machado, miembro de la carrera consular.

Raquel Caballero de Caballero, tan distinguida, y su hija Raquel, la joven y bella dama.

Raquel Montoulieu, interesante esposa del conocido hacendado Alvaro Sánchez Batista y su hija Raquel María, la joven y bella señora de Hevia.

Raquel Ruz de Gutiérrez, dama muy querida en sociedad.

Raquel Gómez de Avellaneda, esposa del conocido galeno doctor Agustín Ferrer.

Una joven dama, Raquel Rodríguez de Delgado.

Raquel Rigol de Galbis, Raquel Pérez Carrillo de López Toca, y Raquel Vianello de Bacallao.

Entre las señoritas:

dísima hija del estimado amigo Julián Martínez Castells y de su esposa Ana Margarita López Callejas.

Raquel Martínez Castells, a linRaquel Godínez y Gumá, la bellísima señorita.

Raquel Mestre, Raquel Aballí, Raquel Cowley, Raquel González del Valle, Raquel Martínez López, Raquel López Callejas, Raquel Santamaría y Raquel Rodríguez Moreno.

Bajo la advocación de San Ildefonso, están de días las señoras Alfonsa Abril viuda de Cruz Muñoz, Alfonsina Caos de Lecuona y Nenita Iparraguirre, joven y bella esposa del joven Mario F. Muxó.

También están de días los siguientes caballeros:

En primer término el doctor Alfonso Bernal y Tovar, caballero muy estimado en nuestros círculos sociales y prestigioso y antiguo profesor de la Universidad Nacional.

Es el santo, asimismo, de su hijo, el joven y culto doctor Alfonso Bernal y del Riesgo, perteneciente, como su padre, al profesorado de nuestro primer centro docente.

El doctor Alfonso Duque de Heredia, conocido letrado.

El ilustre escritor y novelista Alfonso Hernández Catá, actualmente ministro de Cuba en el Brasil; su hijo Alfonsito Hernández Catá y su nieto Alfonso Hernández Catá y Faiña.

Otro distinguido diplomático, el doctor Alfonso Forcade, al que saludamos especialmente.

Alfonso Ortega y Ros.

Alfonso Amenábar, caballero muy estimado en esta casa, y su hijo Alfonsito.

Alfonso González, Alfonso Griffol, Alfonso Galán, Alfonso Martí, Ildefonso Urra.

Un simpático joven, muy querido en sociedad Alonso Fanjul y Estrada, al que saludamos con afecto y simpatía.

Alfonso Mujía, antiguo redactor de este diario.

Alfonso Pessant, cónsul del Principado de Mónaco.

El conocido joven Alfonsito Gómez Mena y Vivanco.

Otros jóvenes conocidos: Alfonsito Albacete y Lima y Alfonso Martínez Fonts.

También están de días en esta fecha el doctor Raimundo Menocal y Cueto y su hijo, el conocido joven Raimundo Menocal y Calvo.

Para todos, felicidades.

DE PRO-ARTE.—A las cinco y media de la tarde de hoy se celebrará en el «Auditorium», exclusivamente para los socios de Pro-Arte Musical, el único concierto del notable pianista francés Robert Casadesus, que viene precedido de gran fama.

El programa, como verán nuestros lectores, es de lo más interesante, y lo damos a conocer a continuación:

Seis Sonatas, de Domenico Scarlatti; números 486, 465, 262, 487, 395.463.

Sonata en Fa mayor, K 332, de Mozart: Allegro, Adagio, y Adagio assai.

Cuatro Baladas, de Chopin: Sol menor, opus 23; Fa mayor, opus 38; La bemol mayor, opus 47, y Fa menor, opus 52.

Joux d'eau, Forlane y Toccata, de Ravel.

LA FUNCION BENEFICA DE HOY.—Como se ha venido anunciando, hoy, a las ocho y media de la noche, se celebrará en el teatro «Auditorium» la función benéfica organizada por la Catequesis de Niños Pobres de la Santa Iglesia Catedral de la Habana, a beneficio de los fondos para el reparto anual a los niños pobres de aquella barriada.

El programa es interesantísimo, ya que figuran, además de dos magníficas películas, números de variedades.

MEJORADA.—Se encuentra muy mejorada de la operación de la vista a que fué sometida recientemente en la clínica «Bustamante», la señora Aurora Macías de Xiqués.

Nuevo éxito del competente oftalmólogo doctor Horacio Ferrer, que nos complacemos en consignar.

EL ALMUERZO DE HOY.—En el Country Club se celebrará hoy el almuerzo que para despedir de la vida de soltera a la bellísima señorita Kika Sánchez y Sánchez le han organizado sus amigas.

Dará comienzo a la una en punto. Lo reseñaremos.

EL CAPITAN M. LARRUBIA.—Días pasados fué operado de apendicitis el capitán Manuel Larrubia, asesor de Polo, por el joven y notable cirujano doctor José Antonio Clark, el que se anota un nuevo triunfo.

Un pronto restablecimiento deseamos al paciente.

SANS SOUCI.—Un gran lleno, no obstante la fría temperatura, fué el del sábado en el aristocrático restaurant campestre «Sans Souci», uno de los lugares de mayor atracción de los alrededores de la Habana, donde se come bien y se baila alegremente al compás de dos buenas orquestas. Por eso «Sans Souci», a través de todas las temporadas, es un lugar de renombre y de ambiente distinguido.

El show, presentado dos veces en la noche, alcanzó grandes aplausos.

Tanto en su amplia terraza como en sus salones techados, se reunió una concurrencia numerosísima, en la que se destacaba el turismo en cantidad abrumadora.

Una mesa con los esposos Angel Colmenares y Ofelia Larrea, y sus invitados Manolo Gamba y Carmen Martínez Pedro y la señorita Carola Olavarría y el joven Raúl Mendoza.

El doctor Baldomero Grau y su esposa Nena Machado, en otra mesa, con José Grau y Caridad Cortés y la señorita Evangelina Grau y los doctores H. Faz Tabío y Juan Grau.

La señora Amparo Galán de Córdova, con dos parejitas: Eva Luz Rivera y Emeterio Zorrilla, Jr., y Elena de Córdova y Virgilio Villalta, junior.

El joven José María de la Torre y su esposa Mickey Abril, con la señora Graciela Abril y el señor Antonio Contreras.

La señora Margarita Espinosa de Toñarely, chaperoneando un party de dos parejitas: Manón Toñarely y Hans Ladermann, y Nena Ariosa y Armando Cuervo.

Con los esposos Manuel A. González del Valle y Esther Herrera, el señor Félix Granados y su señora Teté Diago.

Dos parejitas en otro party: María Kindelán y Billy Castellví, y Elena Alfonso y Miguel Perijaa, y la señorita Angelita Guillo, como chaperona.

Otra mesa con Mr. y Mrs. John S. Roatti y la señoria Fifí Artuña y el joven Charles P. Morgan.

Con la señora Beatriz Castro de Navarrete, aparecían estas parejitas: Gloria Rasco y Carlos Mestre, Beatriz Navarrete y Carlos Manuel de Céspedes y Quesada.

Otro party, con la señora Concha E. de Zayas, viuda de Vera, y dos parejitas: Conchita de Vera y Choy de León, y Eva Seltz y Roberto Luzarraga.

Las señoras Ana Delgado Sánchez y Mary André de González, chaperoneaban un party de parejitas que formaban Olga Codina y Juan Galán, Josefina Flores Estrada y Juan Roca, Estela Ramírez y Juan Luis Pedro, y Maggy González André y Armando J. Pessino.

El señor Manuel Cervera y su señora Marina Roldán, con las señoritas Concha Herra y Merche Roldán y los jóvenes Salvador Ruiz de Luna y Laureano Herra.

Con la señora Clementina Pino de Lezama, estaban reunidas estas tres parejitas: Ofelia Lozano y Antonio Busto, María Portuondo y Jesús Mier, y Margot Lozano y doctor José M. Espín.

En otro party, el doctor Joaquín Corbera y señora, y su hija Elsie y el doctor Mario Padrón.

Con la viuda de Alfonso estaban tres parejitas: Queta Calderín y José Poyo, Margarita de la Guardia y John Burns y la gentil Isolina Olmo y Jack L. Coons.

Otro party de tres parejas jóvenes: Lilian Cossío y Charles del Pozo, Hilda Salazar y Julio Llorca, y Nené Escobar y Rogelio Salazar.

La señora de Beguiristain con estas simpáticas parejas, en otra mesa: Sara Beguiristain y Bebo Alvarez Aballí, Rizzena Angulo y Andrés Blanco, y Conchita Rey y Enrique Blanco.

En la mesa de la señora Luisa S. de Villegas, estaban la señorita Bebita Villegas y el joven Andrés Salazar, Jr.

Y finalmente una mesa con Elena Alvaré y Sara Soliño y los jóvenes Pepe Almagro y José Antonio González.

JUVENTUD ELEGANTE

En días pasados celebró su santo y se vió muy felicitada, la linda «jeune fille» Craziella Cobián y Causa, hija de un distinguido matrimonio, el Dr. Ricardo Cobián, y señora Blanquita Causa, la gentil e interesante dama.

Jamón en Dulce y LUNCH Exquisito!

Nuestro Departamento de Lunch ofrece un selecto surtido de jamones en dulce, quesos, embutidos, etc., reuniendo todo aquello que Vd. pueda desear para complemento de su mesa, y ofreciendo además un excelente servicio de "Quick lunch".

Las mejores marcas en cada artículo y nuestro lema de "mercancía siempre fresca".

Calzada y D Teléf. F-6066 — EL CARMELO VEDADO — 23 ent. G y H Teléf. F-6263

Aun a Ciegas, se DISTINGUE el

Dentol

Por su sabor agradable,
Por su perfume discreto,
Por su superioridad incomparable.

Fabricado según los trabajos de Pasteur, el DENTOL destruye todos los microbios nocivos de la boca y en pocos días da a los dientes, una blancura resplandeciente.

Representantes Exclusivos:
APARTADO 2143
Habana

Se organizará una exposición de periódicos

Las Secciones Actividad Católica y Publicidad del Consejo San Agustín No. 1390 de la Orden de Caballeros de Colón tienen el propósito de celebrar una exposición de publicaciones católicas de todas clases en los salones del Consejo y durante todo el mes de febrero entrante mes dedicado al patrocinio de la prensa católica, y encarecidamente ruegan por este medio a los señores directores de toda clase de publicaciones católicas tengan la bondad de remitir al apartado 1235, Habana, un ejemplar de una de las más recientes ediciones de sus respectivos órganos.

Si además pudieran enviar de 50 a 200 ejemplares de cualesquiera ediciones, para su distribubución a los interesados, como propaganda, las citadas secciones organizadoras de la exposición quedarían doblemente agradecidas.

Se han recibido paquetes de sellos usados de correos, con destino a las misiones católicas en los países infieles, de la niña Georgina Grafton y el señor Antonio Rodríguez.

El calendario artístico religioso de la revista católica

Las Comisiones de Actividades Religiosas y Prensa del Consejo San Agustín No. 1390 de la Orden de Caballeros de Colón, recomiendan a las personas de principios religiosos o de refinado gusto artístico el hermosísimo Calendario Artístico Religioso para 1939 de la Revista Católica de El Paso, Texas, como exquisita obra de prensa católica.

Este calendario es siempre algo nuevo y único en su género, es una necesidad a la vez que un bello adorno para todo hogar católico, por lo artístico, elegante, práctico y completo.

El procedimiento litográfico que se usa para la impresión a cuatro colores, da un aspecto vivo, suave y tan atractivo a las célebres pinturas reproducidas, que más bien parecen ser los originales. Solamente con este procedimiento se obtienen tales resultados.

Es el calendario más práctico y más completo en todos sus detalles, que se puede desear. Tiene un pensamiento para cada día del año, de acuerdo con las enseñanzas de la Sagrada Biblia; el santoral de cada día con muchísimos grabados de los santos más conocidos, que aparecen en los días en que la iglesia los honra. En los domingos, además del santoral, se hace referencia al evangelio que corresponde a esa dominica.

Quienes deseen adquirirlo pueden dirigirse al Consejo San Agustín No. 1390 de la Orden de Caballeros de Colón, Galiano 212, altos, entre Concordia y Virtudes. Teléfono M-3288.

M.E.C.D. 2016

RADIO CINE HOY

Cartel del Día

POR LOS TEATROS

LA COMEDIA: A-6737. A las 9:15. El romance del palomar, La que no se debe amar. Trasmite CMC F y COCH

POR LOS CINES

ENCANTO: M-6055. A todas horas: Argel, variedad y revista.
FAUSTO: M-7800. A todas horas: El irresistible y comedia.
NACIONAL: A-6700. De 2 a 7 La batalla silenciosa y Maldita sea la guerra.
ALKAZAR: A-6869. A todas horas: La dama y el comboy y Huracan.
CAMPOAMOR: A-7054. A todas horas El romance del palmar y La senda heroica.
MARTI: M-2724. A todas horas: Tierra brava y Sucedió una noche.
AUDITORIUN: F.4455. Por la tarde: Concierto del pianista Casadesus. Por la noche: El hombre propone, Hijas sin hogar y variedades.
TRIANON: F-2403. A galope tendido y En el viejo Chicago.
PAYRET: A-7157. Carmen y Morena Ciara.
RIVIERA: F.2040. Colegio de señoritas y Vidas opuestas.
RADIO-CINE: M-1407. La escuadrilla de la aurora y Enredos a pares.
NEPTUNO: M-1515. Con los brazos abiertos y El retrato del actor.
OLIMPIC: F-3711. Secretos de una actriz y Vidas rotas.
FLORENCIA: U-3533. La marimacho y banquillo de los acusados.
INFANTA: U3700. Cuatro hijas y capitán Blood.
MANZANARES: U. 3354. Caminos de ayer y El vampiro humano.
ROXY: FO 3255. Mademoiselle Frou Frou y Los candelabros del emperador.
RIVOLI: FO 1130. Una mujer contra el mundo y Mujer contra mujer.
REINA: M-2272. Bulldog Drumand en Africa y Lobas del norte.
RIALTO: M-1831. Capitán Blood y Aventuras de Robin Hood.
LARA: M-2421. El secuestro del año y El secreto de vivir.
PRADO: M- 2822. Tres camaradas y Así ama la mujer.
VERDUN: A-9209. Daría un millón y Bajo dos banderas.
COLONIAL: A-7879. Adversidad y La secretaria de su marido.
CERVANTES: La vuelta al nido y Adiós Buenos Aires.
MAJESTIC: M-4477. El ángel fracasado y Azul y oro.
BELASCOAIN: U-5200. Justicia armada y Sombras en fuga . . . .
CUATRO CAMINOS: M.3676.—Caminos de ayer y Nuevos ideales.
INGLATERRA, M-5527. Cupido a la orden y La mujer del futuro.
GRIS: F. 4292. La provincianita y Al caer la noche.
VIVES: F-3128.—El bataclán en París y Alta tensión.
MODERNO: X-1305: Capullos rotos y Celos.
SANTOS SUAREZ, I-4600. Perdida en la niebla y A la orilla de un palmar.
WILSON: U-5863. La provincianita, e Hijos sin hogar.
TOSCA: I-3099. Sin novedad en el frente y Tierra de promisión.
CUBA: M. 9796. La dama de Malacca y La vuelta al nido.
ROJO: M-4794. Rosalía y El último bandido.
UNIVERSAL: (Egido y Monte) La patrulla heroica y Cueva de bandoleros.
BELGICA: A-9128. Payasadas de la vida y Rosario la cortijera.
VIOLETA: M-3238. Mis dos amores y Cuesta abajo.
MENDOZA: I-7285. El encanto de la muñeca y baila conmigo.

AVISO

de interés a todas las

MUJERES QUE TRABAJAN

La empresa del teatro «Nacional» estrenará una superproducción de la «Lumiton», titulada «MUJERES QUE TRABAJAN» y desea obsequiar a todas las empleadas, oficinistas y obreras de la Habana, a razón de UNA por cada industria, comercio, oficina o entidad cualquiera donde rindan su labor más de ocho. A dicho fin, las propias empleadas u obreras designarán UNA de sus compañeras que las represente, para que disfrute completamente GRATIS de la maravillosa película

"MUJERES QUE TRABAJAN"

obra que no sólo interesa a las abnegadas mujeres que se ganan su diario sustento, sino también a las que, como la protagonista de la película, se vió en el caso por altibajos del destino, de imitarlas.

A modo de sentido homenaje de la empresa del

TEATRO NACIONAL

se ofrece, sin otro requisito, que el simple de la presentación de la tarjeta de sus compañeras en la contaduría del teatro, cualquier día, a partir de hoy, de 9 a 12 de la mañana y de 2 a 6 de la tarde, para que dicha tarjeta acreditativa de la industria o comercio donde trabaja sea canjeada por un PASE PARA UNA PERSONA para la exhibición privada de

"MUJERES QUE TRABAJAN"

que se efectuará en el TEATRO NACIONAL el próximo domingo 29, a las diez de la mañana.

(F) Heliodoro GARCIA

«EL COWBOY Y LA DAMA» HOY EN EL ALKAZAR

Un programa verdaderamente extraordinario presenta hoy en función continua desde la una y media, la empresa de este popular coliseo: el gran favorito Gary Cooper y la exquisita Merle Oberon, en el romance como lo sueñan las niñas de 15 y... hasta las divorciadas siete veces... «El Cowboy y la dama». Una bellísima muchacha de la mejor sociedad, haciéndose pasar por criada, con el sólo objeto de conquistar el corazón de un humilde hijo de la montaña...!Un padre, senador del Congreso Americano, que empieza por oponerse al «disparate» de la hija... pero acaba por renunciar a su postulación, a la presidencia de los Estados Unidos, a fin de que ésta sea feliz con el escogido de su corazón...! Ese es el encantador romance que nos ofrece la trama de «El Cowboy y la dama», en la que superan todas sus anteriores creaciones, Gary Cooper y Merle Oberon.

Como gran atracción de este programa, se estrena en Cuba, la copia nueva del gigantesco alarde cinematográfico, orgullo de Artistas Unidos, «Huracán», con Jon Hal y Dorothy Lamour, dirigida por John Ford. Además el Noticiario. Los precios: 20 cts.,d e 1:30 a 6:30 y 30 cts., después. Niños a todas horas 15 cts., y tertulia familiar 10 cts.

Pronto: Metro presenta con orgullo, al campeón de taquilla Mickey Rooney y al laureado astro, Spencer Tracy en «Con los brazos abiertos», estupendísimo drama, saturado de risas y lágrimas, que nos habla del sacrificio filantrópico de un Ministro de la iglesia de Dios, que practica la bellísima obra de salvar de las garra sdel vicio y la abyección, a los niños desvalidos de un pueblo. Dirigida por el genial Norman Taurog, cuyos últimos triunfos fueron: «Loca por la música» y «Las Aventuras de Tom Sawyer».

«COLEGIO DE SEÑORITAS» HOY EN EL RIVIERA

Cuando se es joven... muy joven... y se está bajo los influjos de una maravillosa luna del mes de junio... en pleno campo... y se está al borde de la graduación... es algo extraño que una muchacha de apenas 17 años, se vea envuelta en el aura del romance...! He aquí la atrayente cuestión planteada en «Colegio de señoritas», una deliciosa y encantadora film de la Columbia, que desarrolla este problema de una manera tierna y dramática...! Una novela de fragil belleza que contiene una trama genuinamente humana... con Anne Shirley, Nan Grey, Ralph Bellamy y las 50 más bellas futuras estrellas del mañana. «Colegio de señoritas» se exhibe hoy acompañada de la magnífica producción «Vidas opuestas» con el nuevo astro Lany Ross, Gloria Stuart, Joan Marsh y Robert Paige. Completa el programa el Noticiario. Los precios: 30 cts., por la tarde y 40 por la noche. Niños tarde y noche 20 cts., y tertulia 15 cts.

El miércoles, «El correo de Lyon», la reconstrucción de un célebre proceso, la historia data de más de un siglo, sin embargo, ella ha sobrevivido en la memoria de los hombres...! Es el infortunado asunto de «El correo de Lyon». 20 hombres... 20 testigos... que habían encontrado al asesino, poco tiempo antes que cometiese su horrendo crimen, puesto en presencia del inocente, lo confundieron y por error, éste, subió al cadalso...! ¿Se imagina usted la desesperación de un inocente condenado a la última pena... su agonía en vida... la horrible tortura de sus útlimos momentos?... Vea «El correo de Lyon». Conjuntamente y a petición, la picaresca y divertidísima producción «Mi señorita mamá», con Danielle Darrieux. Jueves, estreno en Cuba de «hit» de la Metro «Casemos a mamá», con Freddie Bartholomew, Judy Garland, Mary Astor y Walter Pigeon. Una preciosa y divertidísima comedia en la que vemos dos hijos buscarle esposo a la madre, porque quieren un padrastro a su gusto...!

REPUBLIC PRESENTA LA FILM FRANCESA QUE ARRANCARA GRITOS DE TERROR DEL ESPECTADOR

LA BATALLA SILENCIOSA

KATE DE NAGY • PIERRE FRESNAY • MICHEL SIMON

HOY NACIONAL

Además se exhibe a petición del público el documental de la guerra de España y China:

"Maldita sea la guerra"

Tarde 30 cts. — Noche 40 cts.

VEASE MAS TEATROS Y CINES Y LAS GACETILLAS EN LA PAGINA SIETE

UN PROLOGO DE AMOR, Y UN EPILOGO DE SANGRE EN UN IDILIO QUE DURO POCAS HORAS...

Todo pasó en el corto lapso de tiempo de un día y medio... «Amor» los unió y en medio de su desgracia pusieron sus labios en la copa de la felicidad; pero en el fondo hallaron la amargura de la tragedia...
Vea este intenso argumento en la gran película

"EL DESERTOR"

que será estrenada el VIERNES 27 en el GRAN TEATRO NACIONAL

TEATROS Y CINES

NOTAS

RADIO-CINE: «LA ESCUADRILLA DE LA AURORA»

Warner Bros tiene el orgullo de presentar hoy en todos los turnos desde las 2 y media que empieza la matinée, al ídolo del público en general Errol Flyn en su máxima creación fantástica «La escuadrilla de la aurora,» con Basil Rathbone y David Niven. 100 minutos de angustia y exaltación con el eco de los cañones que rugen, la orden fría que envía a diario a los combatientes a la muerte, y el velo de las nubes que se desgarra para dejar al descubierto la guadaña de la muerte. Una producción que le pondrá los pelos de punta al más sereno y normal.

También se estrena la divertida comedia de la Warner titulada «Enredos a pares», interpretada por los gemelos Billy y Bobby Mauch. Si quiere saber cual era la aventura que usted hubiera corrido en sus años juveniles vea esta preciosa película. Se completa el programa con el Noticiero sonoro.

«La Escuadrilla de la Aurora», empezará a las 9:40 a las 6:35 y a las 10.

Los precios: Luneta y primer piso 40 cts., los mayores antes de las 6 y media después 50 cts., los niños 20 cts., y la tertulia entrada por Concordia 15 cts.

Muy pronto: «El valle de los gigantes», con Wayne Morris, Claire Trevor y otros muchos, filmada totalmente en tecnicolor por los mismos productores de «Las Aventuras de Robin Hood»,» estrenándose este mismo día «El guapo del rancho» de Dick Powell y Pat O-Brien y Priscilla Lane.

¿VERIA USTED TRANQUILAMENTE EL SUICIDIO DE UN AMIGO?...

La mayor parte contestará que lo evitaría a toda costa; sin embargo, hay casos y hay personas que hacen justificable la no evitación del suicidio. Si usted es observador, vea uno de estos casos en la gran película titulada

"EL DESERTOR"

que será estrenada el VIERNES 27 en el GRAN TEATRO NACIONAL

SUSPENSION DE UNA FIESTA

Aviso a los socios de la Institución Hispanocubana de Cultura

Por error se ha anunciado que la velada cinematográfica de la Hispanocubana de Cultura, se celebraría en la noche de hoy en el teatro «Alcázar». Esta velada tendrá efecto en el expresado teatro «Alcázar», en la noche del miércoles 25, en lugar del lunes 23, como se ha anunciado.

HOY CHARLES BOYER EN «ARGEL» EN EL ENCANTO

Un verdadero acontecimeento...¡ Artistas Unidos y la empresa de este aristocrático teatro, presentan con orgullo al ídolo de ídolos, Charles Boyer y a la máxima sensación del momento. Hedy Lamar la inolvidable protagonista de «Extasis», en la maravillosa super producción «Angel». Colabora al éxito la lindísima Sigrid Gurie. Charles Boyer en el role de más colorido de su brillante carrera, ofreciéndosenos como Pepe Le Moko, el ladrón de joyas más famoso del mundo, que recluído en la ciudad del crimen, vive alegre y feliz, hasta el día que una extraña dama cruza su senda y por su amor hace el sacrificio supremo de su libertad...! La crítica americana ha clasificado a «Argel», conjuntamente con «Madre Tierra», «La Ciudadela» como las tres mejores películas de los últimos diez años. «Argel» se presenta hoy, en día de moda y de gran gala y esplendor, y seguirá presentándose durante toda la semana, acompañada del graciosísimo cartón en colores de Walt Disney, «El lado bueno de Donald» y el Noticiario. Los precios: 40 cts., de 3:30 a 6:30 y 50 cts., después. Niños a todas horas 20 cts.

El lunes: ¡Una obra que rinde homenaje a los hombres de valor...! !El drama de un hombre que triunfa por sus convicciones...! ¡Concció la miseria y la obscuridad... saboreó la fama y la fortuna...! pero, eligió el amor y el bien... Metro presentan a Robert Donat y Rosalind Russell, en el intensísimo drama «La ciudadela» (Citadel), dirigido por el genial King Vidor.

El lunes 6, monumental pre-estreno de la suprema producción de Frank Capra, «Vive como quiera», tomada de la obra teatral «You Can-t Take it With You», que estuvo exhibiendose en Broadway durante 106 semanas y por cuyos derechos pagó la Columbia la más alta cantidad.

NO DIGA NUNCA: YO NO MATARE

Esta es una desgracia, como otra cualquiera a la que nadie puede sustraerse cuando la fatalidad o el destino lo impulsan a ella, poniendo en sus manos el arma homicida como única solución a un conflicto.. Véalo comprobado en la intensa tragedia que se desarrolla en la humanísima película:

"EL DESERTOR"

que será estrenada el día 27 DE ENERO en el GRAN TEATRO NACIONAL

NACIONAL: «LA BATALLA SILENCIOSA». (ULTIMO DIA)

Por última vez se exhibe hoy «La batalla silenciosa», sin duda el mejor cinedrama de espionaje y de intrigas internacionales que hayamos visto en mucho tiempo, la más acabada realización sobre el tema, siempre sugestivo, de una posible guerra que unos están empeñados en desatar y otros en impedir. Maniobras de aventureros, rejuegos diplomáticos, acción vivísima y fino humor hay en este film admirable.

Y, también por última vez, vuelve hoy a la pantalla del Nacional «Maldita sea la guerra», condenación, por la vía de la enseñanza y del ejemplo, de los conflictos armados y de la vieja práctica humana de combatir a la primera de cambio.

Hasta las siete, solamente, durará la función con estas dos producciones, puesto que durante la noche se efectuará el Congreso Obrero. Y, el horario que regirá es el siguiente: a las 2:00 y las 5:00, «Maldita sea la guerra»; a las 3:00 y las 6:00, «La batalla silenciosa». Intercalados, un noticiario extranjero, y otro local.

La entrada cuesta 30 cts. A los niños, 20 cts. y en tertulia 155 cts.

Mañana y miércoles: preestreno de la gran película basada en la revolución rusa de 1919, titulada «Somos de Kronstadt». Sensacional.

El jueves: la copia nueva de la preciosa joya musical «Volando hacia Río Janeiro».

El viernes: la formidable producción francesa «El desertor».

HOY REX CINEMA M-2214

EL RADIUM, MINERAL MARAVILLOSO. Interesantísimo documental de la Metro. Cómo se descubrió el radium. Experimentos de los esposos Curie. Cómo se obtiene, cómo se usa, cómo se guarda, etc. TIERRA DE PAZ. Viaje por Nueva Zelandia. Una hermosísima Alfombra Mágica Fox. Además: NOTICIARIOS PATHE y FOX. RITMO DE BRISA (musical). BUENOS AIRES, CAPITAL DEL DEPORTE (deportiva). BROMAS PESADAS (cartón). HORAS Y PRECIOS DE COSTUMBRE

LA COMEDIA: PROGRAMA DOBLE

La función de esta noche en el Principal de la Comedia es a beneficio del público. Subirán a la escena dos de las más aplaudidas obras por un solo precio.

«El romance del palomar», la bella zarzuela de Agustín Rodríguez figura en el primer turno de este magno programa siguiéndole «La que no se debe querer», la comedia lírica de Pepín Rodríguez, que tantos aplauha conquistado en estos últimos días.

Este programa de seguro atraerá hoy lunes una concurrencia tan numerosa como distinguida al coliseo.

Los precios para esta función serán los de siempre: Palco con seis sillas $3.00; luneta, 50 cts., butaca numerada 40 y sin numerar 30 cts.

Esta función estará patrocinada por la gran cervecería La Tropical (con todos y para todos) trasmitiéndose como siempre por la CMCF (810 kilociclos en onda larga) y la COCH (9437 Kcs. en onda corta).

Mañana martes se anuncia la reposición escénica de la obra de Pepín Rodríguez «No me engañes» y un gran acto de variedades en el que tomarán parte Garrido-Piñero y las principales estrellas de la Compañía.

El sábado 28 en función especial a las cinco de la tarde se estrenará por la Compañía Infantil del Radio-Escenario que dirige Roberto Rodríguez la monumental Revista «La Cenicienta».

CAMPOAMOR: «EL ROMANCE DEL PALMAR»

La película cubana que ha demostrado una vez más que en Cuba tenemos de todo como en todas partes, hace mucho tiempo que en Cuba no se presentaba una atracción cinematográfica que entusiasmara al público como «El romance del palmar» que se presenta hoy en este teatro. En «El romance del palmar», el público encuentra todo lo que deseaba, para pasar tres horas de expansión y alegría. Los artistas, los paisajes, el argumento, la música, todo es cubanísimo y por este motivo todos los teatros que la han exhibido, se han visto colmados de público. «El romance del palmar» se exhibirá a la 1:35, 4:25,7:12 y 9:59.

Completa el programa el estreno del sensacional drama por Henry Wilcoxon, Marian Marsh y Bernadene Hayes «La senda heroica», «film» saturado del heroismo y abnegación que caracteriza a los hombres y mujeres que se dedican a la noble y altruista profesión de la medicina.

Los precios para hoy serán: hasta las 6:30 mayores 15 cts. Después 20 cts. Niños a todas horas 15 cts. y tertulia 10 cts.

M.E.C.D. 2016

GACETILLAS

AUDITORIUM: MAÑANA: «SUEÑOS DE JUVENTUD»

...a las 8 y 30 de la noche, ...función extraordinaria ...la Orquesta «Nacional» ...dirige el Profesor Manuel Bo... la popular y bella cantante ...Alvariño y una conocida pa... de bailes internacionales a más ...colosales películas de la War... Bros «El hombre propone» de ...Flynn, Olivia de Havilland y ...Russell y la gran creación ...favorita y elegante Kay Fran... titulada «Hijos sin hogar». Pre... Luneta mayores 40. Niños 20. ...15. Por la tarde a las 5: ...ción exclusiva para los so... «Pro-Arte Musical» del pia... Casadesus.

...ana: Universal presenta a su ...estrella, Deanna Durbin, la ...del mundo entero, en su reciente creación «Sueño de Juventud», exquisita super-comedia donde Deanna Durbin se nos revela en una nueva face de su vida, al comenzar en su dulce corazón, las fervorosas llamadas del amor. Melvyn Douglas, Irene Rich, Jackie Cooper, Nancy Carroll y John Holliday, secundan a la genial estrella «Sueño de Juventud». El viernes: Los más famosos admiradores de la pantalla, los insuperables ases de la risa Hermanos Ritz, más locos y disparados que nunca haciendo las delicias de sus numerosos admiradores, en la chispeante super-comedia de la 20 th Century Fox «A Galope tendido». El viernes: James Cagney el formidable actor en una de sus mejores caracterizaciones cinematográficas «Angeles con caras sucias».

TRIANON: «A GALOPE TENDIDO» CON LOS HNOS. RITZ

...diviértase como nunca, ol... sus penas y malos negocios, ...que la vida es corta y asista ...este su teatro favorito a dis... los 90 minutos más deli... que Ud. se haya imaginado, ...insuperables ases de la risa ...Brothers en la despampanante ...comedia «A Galope Tendido», ...pero maravilloso film ...obliga al espectador a estar «de ...en carcajada». Los Ritz ...ya no necesitan presenta... Sus anteriores éxitos se verán superados con mucho por «A ...tendido», donde éllos tienen ...cooperación de Phyllis ...Richard Arlen, Ethel Merman y el hermoso caballo «Playboy», eje central de esta divertidísima película. «A Galope Tendido» se exhibe a las 5 y 15 y 9 y 45. En los turnos de 4 y 8 y 30 presentamos Tyrone Power, Don Ameche y Alice Faye en la espectacular superproducción «En el viejo Chicago».

Mañana: A las 5 y 15 y 9 y 45, «La vuelta de Bulldog Drumond», el nuevo éxito del favorito actor John Howard, con Louise, Campbell y John Barrymore. Y a las 4 y 8 y 30 «Si yo fuera rey» de Ronald Colman, Frances Dee y Mickey Rooney en «Con los brazos abiertos» y Louise Rainer y Melvyn Douglas en «Mademoiselle «Frou Frou».

PAYRET: «CARMEN» Y «MORENA CLARA»

...petición, hoy y mañana sola... la super-producción de la estrella española Imperio Ar... se exhibirá su mejor pelícu... «Carmen» con Manuel Luna, Ra... Rivelles, y miles de extras más. ...Bellísimas canciones... ...colosalmente esta gran ...Imperio Argentina. Tam... completa el programa con ...triunfo de esta estrella «More... Clara» la gran creación de Mi... Ligero, Manuel Luna e Impe... con tanto éxito exhibió Payret 28 días consecutivos.

Los precios son 20 centavos hasta las 6 y 30 y 30 centavos después. Niños 15 centavos. Tertulia 10 centavos.

Mañana: Ultimo día de este programa. El miércoles a petición la magnífica película que interpreta Estrellita Castro, Miguel Ligero, y Roberto Rey, «Sevilla y La Habana», tiene en estas dos bellas ciudades su desarrollo este sentimental romance.

NEPTUNO: «CON LOS BRAZOS ABIERTOS»

...el honor de presentar la ...de este favorito Teatro a la ...atracción de 1939, Mickey ...y al laureado astro Spencer ...en el estupendísimo drama ...Metro «Con los brazos abier... saturado de risas y lágrimas ...nadie podrá olvidar.... Com... el programa la interesante pe... Columbia, «El retrato delator» ...Roger Pryor y Joan Perry, y la ...sima comedia «Una noche en el cine». Además el Noticiario. Los precios: 20 centavos de 2 y 30 a 6 y 30 y 30 centavos después. Niños a todas horas 15 centavos.

Mañana y el miércoles, este mismo programa.

El jueves, «Confesiones de una colegiala» con Betty Grable y Hank Luisetti, «Buldog Drumond en Africa» con John y Heather Angel. El viernes, «Yo soy la Ley» con Edward G. Robinson.

OLIMPIC: «SECRETOS DE UNA ACTRIZ»

...Olimpic», en Línea y B, en el ...con el teléfono F-3711, ofre... el mejor programa. ...los turnos de 4 y 15 y 8 y 30 ...exhibirá la estupenda y dinámi... producción «Vidas rotas» con ...Travis y Dick Foran. ...las 5 y 30 y 9 y 45, en turnos ...se exhibirá revista y es... del regio drama que revela los ...ocultados secretos de una mu... ...actora «Secretos de una actriz» creación genial de la bella y elegante actriz Kay Francis, que luce preciosos modelos para 1939 con Ian Hunter y George Brent.

Precios: luneta mayores 20 centavos hasta las 6 y 30 y 30 centavos después. Los niños 15 centavos y la tertulia 10 centavos a todas horas.

Mañana: homenaje a Errol Flyn con «Capitán Blood» y «Aventuras de Robin Hood», sus dos mejores films.

FLORENCIA: MAÑANA: «YO SOY LA LEY»

...Lunes Popular, a los pre... de 10 centavos mayores todo el ...5 centavos niños y tertulia ...: «La Mariamacho» con ...Heuburn, Brian Aherne ...Grant, y «El Banquillo de los ...» con Walter Abel. Ademas ...Noticiario.

...Mañana, «Yo soy la Ley», la me... creación del inmenso Edward G. ...son y «La Diosa del Pecado» ...Wynn Cahonn y Scott Colton.

El miércoles, «Yo soy la Ley» y «El Super-Hombre» con Joe E. Brown (Bocaza).

El jueves, Sonja Henie y Richard Greene en «Mi buena estrella» y «La jugada de Mr. Moto» con Peter Lorre. El viernes popular, «La novia se va» con Bárbara Stanwyck, Gene Raymond y Fobert Young, conjuntamente con «Condenado a muerte» de Preston Foster, Ann Dvorak y John Beal.

INFANTA: «CUATRO HIJAS» Y «EL CAPITAN BLOOD»

...continúa en la cartelera de ...elegante y cómodo teatro del ...Carrerá, de la calzada de ...nombre y Neptuno, teléfono ...el formidable programa a ba... doble estreno teniendo como principal: «Cuatro hijas», con ...Lane, Claude Rains y ...Garfield; la milagrosa pro... en que ocho artistas jóvenes ...la novela romántica al nivel ...a que ha subido esa lite... que ha deleitado a la juventud en todas sus épocas. A continuación se exhibe la magna obra cinematográfica bien conocida del público por su estupendo argumento y magnífica actuación de sus intérpretes, y que lleva por titulo: «Capitán Blood», con Errol Flyn y Olivia de Havilland, completando el programa se exhibe la revista de asuntos mundiales.

Mañana: «Vidas truncadas». Robert Wilcox.

MANZANARES: «CAMINOS DE AYER»

...carteleras del «Manzanares», ...moderno y elegante cine sito en ...III y Avenida Menocal, con ...teléfono U-3354, la mejor proyec... y el mejor sonido, anuncian ...hoy lunes un programa monu... que mucho gustará a sus ...comedia, estreno de la preciosa, regia, grandiosa super-joya toda en español con bellas melodías «Caminos de ayer» creación de Amanda Ledesma y Floren Delbene y estreno de la estupenda, emocionante producción «El vampiro humano» con Melvyn Douglas.

Mañana: «El bataclán en París» con Ruddy Valles e «Hijos sin hogar» con la bella actriz Kay Francis.

...tanda a las 5 y nocturna a las ...30 se pasa por la pantalla gi... de este popular cine revista.

ROXY: «MADEMOISELLE FROU FROU»

Hoy, en lunes popular ofrece a sus asiduos el concurrido «Cine Roxy», del Reparto Almendares, un programa interesantísimo que tiene como principal atracción la magnífica producción «Mademoiselle Frou-Frou» de trama intensamente dramática que nos habla de vidas rotas, donde las rivalidades de dos hermanas y dos hombres escriben una página trágica de amor y odio... tada por la gran actriz Luise Rainer... mántico y magistralmente interpre... en un ambiente exquisitamente ro... Melvyn Douglas y Robert Young. Completa el programa el último Noticiario Metrotone, el interesante Documental, «Destreza» y «Los candelabros del Emperador», por William Powell y Luise Rainer. Precios para hoy: Luneta, diez centavos por la tarde. Noche, damas 10 centavos y caballeros 15. Tertulia: damas y niños, 5 centavos todo el día; caballeros, 10 centavos.

Mañana, pre estreno del «hit» musical de la temporada: «Sueño de juventud», por la encantadora Dianna Durbin, que ahora se nos presenta por primera vez como una tierna enamorada en una trama desternillante, secundada por cinco grandes estrellas: Melvyn Douglas, Jackie Cooper, Irene Rics, John Halliday y Nancy Carroll.

RIVOLI: «UNA MUJER CONTRA EL MUNDO»

Perseguida por asesina! Calificada de desalmada!... Odiada de todos!... Maltratada!... Y era solamente una pobre mujer honesta... buena, que osó ir contra el mundo, contra un mundo que quería impedirle que amara a su hijo con amor inefablemente maternal! Una película arrancada del corazón de una joven y linda madre, implorando, que nos presenta esta dolorosa trama en todos sus verídicos y amargos rasgos. Tal es «Mujer contra mujer», emocionante producción Columbia que presenta hoy en sus turnos preferentes de 4.30 y 8.30 el «Cine Rivoli», del Reparto La Sierra, y que interpretan Alice Moore y Ralph Forbes. Conjuntamente, un Noticiario y «El peligro acecha», por Jack Holt. Precios: 15 centavos luneta por la tarde los mayores y 30 por la noche. Niños, 10 centavos.

Mañana, pre estreno de «El cowboy y la dama», una película plena de un arrobador interés por la originalidad de su trama, donde se luce de manera brillante el astro admirado por todos: Gary Cooper y la genial Merle Oberon.

REINA: «BULDOG DRUMOND EN AFRICA»

El super cine Reina presenta hoy una nueva película de la famosa que subyugan y que esta vez lleva serie «Bull Doü Drumond», sorprendente e interesantísima con escenas que subyugan y que esta vez lleva como título «Bull Dog Drumond en Africa»; una cinta sensacional, un melodrama lleno de sorprendentes escenas que mantienen la atención del espectador hasta el último minuto de la película. «Bull Dog Drumond en Africa» está interpretado por John Howard y Reginal Denny.

Aparecen de nuevo las carteleras del super Reina anunciando la emocionante película que sólo un reparto como el que tiene hubiera podido representar los papeles: la historia de un amigo que tiene que matar a su mejor compañero por creer que éste lo había traicionado. No deje de ver usted «Lobos del Norte», una magnífica super producción filmada en heleros de Alaska. Un cartón y Noticias al día, completarán tan regio programa.

Los precios serán a razón de 15 centavos la luneta hasta las 6.30 y 20 centavos después. La cómoda tertulia familiar con sus espléndidas localidades, 10 centavos.

Mañana: «Ruge la multitud» y «Piloto de prueba».

RIALTO: «CAPITAN BLOOD Y ROBIN HOOD»

Hoy en Rialto, comenzando la función desde las dos de la tarde, grandioso homenaje al popular actor Errol Flynn, el artista favorito del público cubano con dos de sus mejores creaciones: una es «Capitán Blood», una estupenda producción de aventuras en la época en que los piratas dominaban los mares, y cuando los hombres tenían que abrirse paso con la espada en la mano. Secunda a Errol Flyinn en el rol principal la bella actriz Olivia de Havillan.

Se completa el programa con otra película de aventuras: «Robin Hood», una joya producida en tecnicolor. También tenemos en el role principal a Errol Flynn y a Olivia de Havillan.

Los precios para la función de hoy que comienza a las dos de la tarde, son: mayores, 20 centavos hasta las 6.30; después, 30 centavos; niños, 15 centavos.

Mañana, este mismo programa por última vez.
eek 30drama

LA GRAN FUNCION DEL VIERNES A LAS 12:00 P. M.

Cinco días faltan para que los artistas asociados a la mertitísima institución cubana ACAT confronten las simpatías con que cuentan entre el público habanero viendo llena la sala del popular teatro Alkázar, de este público ansioso por corresponder a la feliz iniciativa de la Asociación, por poseer teatros donde puedan rendir su labor honestamente, en casa propia, en propios talleres, conseguidos sin ayuda oficial, adquiridos por propio esfuerzo.

La noche del viernes 27, tendrá un doble objeto, pues se conmemorará la fecha del natalicio del gran patriota mentor de la Cuba libre, Apóstol de la Libertad: José Martí. Mercedes Pinto, intelectual española; Zoila Gálvez, cantante cubana; Pituka de Foronda, notable actriz; Carlos Badía y Constantino Pérez contribuyen con su arte a realzar esta gran fiesta.

Después de la actuación de estos artistas, se presentará la gran obra cubana premiada por la Secretaría de Educación en reciente concurso, «Chano», original de José Monte López, y en la que tomarán parte preeminentes artistas de la talla de Marta Muñiz, Carmen Robles, Mercedes Otero, Paco Alfonso, José R. Llorens, Arturo Robles, Manuel Segarra, Reinaldo Asensi, José Soldevilla y Antonio Cuza.

LARA: «EL SECUESTRO DEL AÑO. 10 Cts.

Dos colosales películas pasará por su pantalla gigante hoy el elegante y céntrico cine de las familias Lara, sito en Prado y Virtudes, con el teléfono M-2421, magnífica proyección y sonido perfecto.

Hoy, en función continua, de 2 de la tarde a 11 y 30 de la noche, se exhibirá revista, comedia, estreno de la emocionante producción de mucha acción «El secuestro del año», con Robert Paige, y estreno de la preciosa, regia, original producción «El secreto de vivir, con Gary Cooper.

Precios: Luneta, 10 centavos a todas horas. Entre y salga cuando quiera.

Mañana: «Sucedió en el Oeste» y «Nobleza gitana».

PRADO: «TRES CAMARADAS». 10 Cts.

Para hoy tiene Prado, como todos los días, matinée a las dos y tandas a las 5 y 8.15 con lo mejor en película por el más bajo precio: 10 centavos luneta o preferencias. Exhibiéndose primeramente la más gustada producción de la rutilante estrella Joan Crawford, «Así ama la mujer», con Gene Raymon y Franchot Tone y uno de los dramas más intensos que se ha presentado: «Tres camaradas», por Robert Taylor, Franchot Tone y Robert Young. Completando el programa una revista y un gracioso cartón. Mañana, dos grandes obras: «Los miserables», por Fredric March y «El Conde de Montecristo», por Robert Donat. El miércoles, «Bajo el cielo del Oeste», por Jeanette McDonald y «Boda por partida doble», por William Powell y Myrna Loy.

VERDUN: «DARIA UN MILLON»

Por última vez vuelve hoy a la pantalla del predilecto teatro Verdún, de Consulado 214, teléfono A-9206, la grandiosa producción «Daría un millón», una comedia romántica y original llena de acción que interpretan Warner Baxter, Peter Lorre y Marjoria Weaver. Conjuntamente se exhibe, complaciendo muchas peticiones, la extraordinaria cinta «Bajo dos banderas», con Ronald Colman y Claudette Colbert. Completándose el programa con el Noticiario Paramount y un cartón.

La función, que es continua, dará comienzo a las dos de la tarde, rigiendo los siguientes precios: 15 centavos luneta hasta las 6.30 y 20 centavos después. Los niños, 10 centavos y la tertulia familiar con butacas, 10 centavos a todas horas.

Mañana, a los populares precios de 10 centavos luneta y cinco centavos tertulia, se exhiben dos grandes producciones: «Tovarich», con Charles Boyer y Claudette Colbert y «Las mueres son así», con Kay Francis.

COLONIAL: DIA POPULAR. «ADVERSIDAD»

Estupendo programa, a precios populares anuncia hoy el Colonial, el simpático cine sito en Reina 309, con el teléfono A-7879.

En función continua, comenzando a las 5 de la tarde hasta las 11 y 30 de la noche se exhibirá revista, comedia, estreno de la soberbia, colosal produción «La Secretaria de su marido» con George Brent y estreno de la sensacional, grandiosa super-producción «Adversidad» con Fredric March.

Precios que rigen hoy: luneta 10 centavos y tertulia familiar damas y niños 5 y caballeros 10 centavos antes de las 6 y 30 y luneta mayores 15 centavos. Niños 10 centavos y Tertulia mayores 10 y niños 5 centavos después.

Mañana: «Sin novedad en el frente» y «Guardianes de la Ley».

CERVANTES: «LA VUELTA AL NIDO»

Un gran programa en español a precios populares para hoy en el preferido y cómodo cine de Lamparilla y Compostela, en matinée tanday noche, se estrenarán las interesantes produciones «Adios Buenos Aires», donde figuran Bola de Nieve, Lecuona y Esther Borja, así como Amelia Bence y Tito Lusiardo y «La vuelta al nido» produción grandiosa por José Gola, cartones y comedias.

Mañana un pre estréno estupendo que recomendamos a las familias. Se trata de la magna produción por Isa de Miranda, titulada: «Nina Petrovna ha Mentido».

El miércoles, 25: Homenaje a Ramón Pereda con sus dos mejores películas: «El baúl macabro» y «Payasadas de la vida», esta última con Gloria Morel y Música de Ernesto Lecuona.

Los precios son bajos. Cervantes: Un cine hecho para cine y favorecido por las familias.

MAJESTIC: «EL ANGEL FRACASADO»

Un exquisito y regio estreno, presenta para hoy, en todos sus turnos, el elegante teatro «Majestic», situado en Consulado, 210 con el teléfono M-4477.

Comenzando la función corrida a las 2 en punto de la tarde y ademas de un noticiario, un cartón en colores y una graciosa comedia, se exhibirá la interesante producción: «Azul y Oro» con Robert Young, James Stewart, Tom Brown y Florence Rice.

Una producción que narra las aventuras de tres jóvenes cadetes de West Point, que teniendo distintas ideas para el futuro, se enamoran de una misma muchacha.

A continuación, se exhibirá el estreno de la conmovedora producción: «El Angel Fracasado» con Margaret Sullavan, James Stewart y Walter Pidgeon. El tenía que ir a la guerra. Ella, era una bailarina de café. El otro, era el amante de ella. Pero quiso el destino que se enamoraran los tres para que surgiera uan tragedia conmovedora y sentimental cuyo final, ni el mismo destino sabía cual era.

Los Precios para hoy: Luneta y Preferencia, antes de las 6 y 30, 10 centavos. Después: 15 centavos. Tertulia a todas horas, damas y niños 5 centavos, caballeros 10 centavos.

Mañana: «Tres estrenos a precios populares: «Los bandidos de Rio Frío» de Victoria Blanco. «El Rosario de Amazoc» de Lupita Tovar y «El Cebo» con Frankie Darro.

TEATRO
PRINCIPAL DE LA COMEDIA

EXITO DE LA GRAN COMPAÑIA CUBANA

Garrido Piñero

HOY LUNES 23 HOY

GRAN FUNCION DOBLE A BENEFICIO DEL PUBLICO. DOS OBRAS POR UN SOLO PRECIO.

PRIMERA PARTE:

Exito de la zarzuela cubana original de Agustín Rodríguez, música del Maestro Rodrigo Prats, en un acto y siete cuadros:

EL ROMANCE DEL PALOMAR

SEGUNDA PARTE:

La comedia lírica de Pepín Rodríguez, música del maestro Rodrigo Prats.

LA QUE NO SE DEBE QUERER

Precios para toda la función.

Palco con seis sillas	$3.00
Luneta	0.50
Butaca numerada	0.40
Butaca sin numerar	0.30

Mañana Martes: «No me engañes». Comedia lírica de Pepín Rodríguez.

Miércoles, debut de Fernando Cortés en «Amalia Batista»

Jueves, a las 5:30 de la tarde gran recital poético de Aurora Kidd.

Separe su localidad por el A-6737

Sábado: a las 5:30 «La Cenicienta», por la Compañía Infantil.

En preparación: «La Caravana del Progreso» de Julito Díaz.

Este programa, patrocinado por la Cervecería «La Tropical» (con todos y para todos), será trasmitido por la CMCF (810 Kc., en onda larga), y la COCH, (9,437 kilociclos, en onda corta)

BELASCOAIN: «JUSTICIA ARMADA»

Un programa doble de acción anuncia para hoy las carteleras del moderno teatro Belascoaín, el preferido de las familias, del circuito Edelberto de Carrerá, situado en Belascoaín 853, esquina a Peñalver con el teléfono U-5200, siendo la principal: «Justicia Armada» con un reparto estelar que encabezan Chester Morris y Bruce Cabot, trama llena de acción, intriga y misterio.

Es la otra «Sombras en Fuga», interpretada por Frank Albertson y Eleanor Lynn, completándose el programa con cartón en colores y la revista Paramount de asuntos mundiales.

La función que es continua dará comienzo a las 5 de la tarde siendo los precios hasta las 6 y 30 luneta 15 centavos y después 20 centavos los niños y la cómoda tertulia familiar 10 centavos a todas horas.

Mañana: «Nuevos horizontes».

CUATRO CAMINOS: «CUPIDO A LA ORDEN»

Programa doble en español el que fija en su cartelera el super-coliseo de Belascoaín 1107, teléfono M-3676 el preferido de todas las familias por su confort y comodidades con la mejor tertulia familiar y las más cómodas butacas.

En primer término se pasará por la pantalla gigante la película española de Félix B. de Pomés, titulada: «Nuevos Ideales» y en los turnos preferentes la mejor película mexicana e interpretación de Jorge Negrete titulada: «Caminos de Ayer».

Un bonito cartón «Desportes Acuáticos» y una revista completan el programa que empieza desde las dos de la tarde continua hasta las once y media de la noche.

Los precios: 15 centavos antes de las 6 y 30 y 20 centavos despues. Niños y la regia tertulia familiar 10 centavos a todas horas.

Mañana: El mismo programa.

El miércoles: «Romance del Palmar» y «Carmen».

El jueves: «María».

INGLATERRA: «CUPIDO A LA ORDEN»

Dos regias películas forman el grandioso programa que anuncia hoy el elegante y confortable cine de las familias «Inglaterra», sito en San Rafael y Consulado, con el teléfono M-5527, rigiendo como de costumbre precios populares.

En función continua, comenzando a la 1 y 30 de la tarde, hasta las 11 y 30 de la noche se exhibirá revista, comedia, estreno de la preciosa, regia producción con bellísimo argumento «Cupido a la orden» con Maureen O-Sullivan y Mickey Rooney y estreno de la soberbia, grandiosa producción «La mujer del futuro» con Myrna Loy.

Precios: mayores 10 centavos hasta las 6 y 30 de la tarde y 15 centavos después. Los niños 10 centavos a todas horas.

Mañana: «Una mujer contra el Mundo» y «Quiéreme Siempre».

GRIS: «LA PROVINCIANITA»

Un regio y muy colosal programa es el que brinda hoy el elegante cine «Gris», de Baños y 17, en el Vedado, con el teléfono F-4292, de la Empresa Heydrich-Fernández Ledón.

A las 4 de la tarde y 8 y 15, se exhibirá la soberbia, estupenda producción «Al caer de la noche» con Rosalind Russell.

En tandas elegantes de 5 y 30 y 9 y 45, se exhibirá revista y estreno de la grandiosa, regia preciosa joya copia nueva «La provincianita» con Janet Gaynor y el predilecto galán Robert Taylor.

Precios: luneta 20 centavos niños 10 centavos y tertulia 10 centavos a todas horas.

Mañana: «Yo soy la ley» con Edward G. Robinson.

VIVES: «EL BATACLAN EN PARIS»

El miércoles: «Nina Petrovna ha Mentido».

Colosal programa es el que brinda hoy el elegante y favorito cine Vives de la calle B, entre 27 y 29, en el Vedado, con el teléfono F-3128, de la Empresa Valmaña.

A las 4 y 30 y 8:30, se exhibirá la estupenda, colosal producción «Alta Tensión» con Bruce Cabot.

En turnos elegantes, a las 5 y 45 y 9 y 45, se exhibirá la preciosa, regia, lujosa super-joya con bello argumento «El Bataclán en Paris» con Ruddy Valle y un conjuntos de estrellas.

Mañana: «El velo pintado» y «El Angel Fracasado» con Margaret Sullavan y James Stewart.

(VEASE MAS GACETILLAS EN LA PAGINA OCHO)

TEATROS Y CINES

MAÑANA: «ANDY HARDY SE ENAMORA» EN EL FAUSTO

Charles Boyer in "Algiers"

Charles Boyer en «Argel» que se estrena hoy en el «Encanto».

Hoy presenta por última vez la empresa de este majestuoso coliseo a Clark Gable y Myrna Loy, en la emocionante aventura de la Metro «El irresistible», con la colaboración de Walter Pidgeón. Walter Connolly y Leo Carrillo. Completa el programa la graciosísima comedia por los niños peligrosos, «Fuego graneado», y el Noticiario. Los precios: 40 cts. de 3:30 a 6:30 y 50 cts. después. Niños a todas horas 20 cts. y tertulia familiar 15 centavos.

Mañana, el «campeón de taquilla», Mickey Rooney, la máxima sensación de 1939, en la formidable producción Metro «Andy Hardy se enamora», clasificada por la crítica americana, entre las diez mejores películas de 1938. Secundan a Mickey Rooney un reparto estelar: Lewis Stone, Judy Garland, Cecilia Parker, Ann Rutherford y Lana Turner. ¡Qué familia los Hardy, caballeros...! y qué «niño» Mickey Rooney...! Véalo en su «fotingo» de veinte pesos... a plazos, darse «lija» con las «niñas» que corteja... y pasar «la gorda», cuando se le reúnen tres «novias» al mismo tiempo...! Mickey Rooney en «Andy Hardy se enamora», se nos revela como el últimamente perfecto de la pantalla...! Desde luego, que su perfección es como debe ser la de un muchacho que empieza a jugar con candela...! y no como una amenaza de la santidad de las doncellas y la paz conyugal... aunque las «niñas» que lo rodean, no hay «gallo» que enamore mejor que él...!

Pronto: Fredie Bartholomew, Judy Garland, Mary Astor y Walter Pidgeón en la preciosa y divertidísima comedia de la Metro Goldwyn Mayer, «Casemos a mamá».

MARTI: ESTRENO DE «TIERRA BRAVA»

Hoy es el grandioso estreno de «Tierra Brava» en el teatro Martí. Es una soberbia película totalmente hablada en nuestro idioma, con un deslumbrante conjunto de grandes estrellas: Rafael Falcón, Lorenzo Barcelata, Esther Fernández, el Chaflán, Pardavé, Don Catarino, Emma Roldán, la pareja René y Estela, Ernesto Cortazar, Eduardo Vivas, «Los Murciélagos», «Los Calaveras», Trío Ascencio del Río, Son Jarocho Escamilla, Cuarteto Cubano «Hatuey», de Machín, Son Jarocho Huesca, Orquesta Tropical Barcelata, «Los Tarascos», «Fandangueros Veracruzanos y grandes masas corales... El espectáculo musical más formidable del cine mexicano... Una verdadera orgía de música y bailes... Sólo viéndolo se puede creer...!

«Tierra Brava» es una película que tiene un argumento formidable, interpretado por un grandioso conjunto de verdaderas luminarias... «Tierra Brava» costó más de 200 mil pesos... Música, bailes, una carcajada en cada pie de película, lo más interesante y gracioso que usted se pueda imaginar... Un torrente de gracia... dos toneladas de dinamita en los músculos febriles de los bailadores... René y Estela al frente del gran espectáculo... La función comienza a las 2 de la tarde con la comedia «Un marido olvidadizo», por Charles Chase, noticiario Pathé y copia nueva de la superproducción «Sucedió una noche», de Clark Gable y Claudette Colbert. «Tierra Brava» va a las 3:51, 6:51 y 10:20. Sólo 20 cts. vale antes de las 6:30 y 30 cts. después. Tertulia 10 cts. y niños 15 cts. a todas horas. El lunes 30: «Rasputín» por Harry Baur. Un deslumbrante espectáculo cinematográfico.

MODERNO: «CAPULLOS ROTOS» Y «CELOS»

Este acreditado Teatro presenta para hoy un grandioso programa en sus tandas de 5.00 y 8.30, exhibiéndose dos super-joyas, «Capullos rotos», de Dolly Haas y Emlyn William, la cinta en español por Fernando Soler y Vilma Vidal titulada «Celos», un noticiario y cartón.

Luneta a todas horas 10 cts. en tanda y noche.

Mañana: «Trade Horn» (La diosa blanca) y «La fuga de Tarzán», 10 cts. a todas horas.

El miércoles y el jueves: «El correo de Lyon».

El sábado: Fiesta nacional: «Labios callados» y «La dama desconocida».

ACTUALIDADES: PASADO MAÑANA REAPERTURA

Comienza el miércoles próximo a funcionar de nuevo el cine «Actualidades», el más popular de todos los espectáculos próximos al Parque Central, totalmente reconstruído y equipado de magníficos aparatos de proyección y sonido que son la última novedad, dotado de cómodas butacas y con la implantación de un sistema de ventilación que permite renovar el aire totalmente de la sala cada dos minutos, con lujoso escenario y pantalla a prueba de rayos reflejos, viene a engrosar la lista de nuestros espectáculos de primera fila, pero manteniendo los mismos precios anteriores, a base de 5 centavos la tertulia a todas horas y todos los días. Luneta: 5 cts. y 10 cts. días entre semana, y 10 y 15 cts. los sábados y domingos.

SANTOS SUAREZ: «PERDIDO EN LA NIEBLA»

Un colosal programa anuncia hoy lunes el confortable y elegante cine «Santos Suárez», sito en la calle de su mismo nombre y San Benigno, con el teléfono I-4600, cuya espaciosa sala se ve a diario tan favorecida.

Hoy, en su tanda elegante a las 5 y en función nocturna a las 8.15 se pasa por la pantalla revista, comedia, estreno de la monumental, formidable superproducción «Perdida en la niebla», con intenso argumento y estreno de la bella, original cinta toda en español y con bellas caciones «A la orilla de un palmar» con Marina Tamayo.

Precios populares rigen hoy en el «Santos Suárez».

Mañana: homenaje a Bobby Breen con «Adiós mis ilusiones» y «La canción del olvido».

TOSCA: «SIN NOVEDAD EN EL FRENTE»

«Tosca», en 10 de Octubre 1,007, entre San Francisco y Concepción, en la Víbora, con el teléfono I-3099, ha combinado para hoy un programa soberbio y estupendo, que mucho ha de gustar a sus asiduos.

En tandas elegante a las 5 de la tarde y nocturna a las 8 y 30 de la noche se exhibirá revista, comedia, estreno de la copia nueva del más grande alegato contra la guerra «Sin novedad en el frente», basada en la mundialmente conocida novela de Eric María Remarque y genial interpretación de Lew Ayres, Slim Summerville y otros y estreno de la soberbia, regia producción, cuyo argumento es muy de actualidad «Tierra de promisión», con Arlen Whelan y Don Ameche.

Precios al alcance de todas las fortunas rigen hoy en el «Tosca».

Mañana: colosal programa.

UNIVERSAL: «LA PATRULLA HEROICA»

Estupendo resulta el programa que anuncian hoy las carteleras del céntrico cine «Universal», sito en Egido, entre Muralla y Sol, cuya espaciosa y confortable sala se ve a diario tan concurrida.

Hoy, en su función continua, de 1 de la tarde a 11 de la noche se exhibirá revista, comedia, estreno de la emocionante, estupenda producción de dinámico argumento «La patrulla heroica», con Robert Paige y estreno de la emocionante, colosal drama del oeste de mucha acción «Cueva de bandoleros», con Charls Starrett.

Precios: damas, niños y tertulia 5 cts. y caballeros 10 cts. hasta las 6.30 de la tarde y mayores 10 cts. y niños 5 cts. después.

Mañana: colosal programa.

HOY **CAMPOAMOR** HOY

Hoy una gran matinée desde la 1.30
REVISTA. COMEDIA. CARTON.

La super producción Warner titulada

VICTIMAS DEL TERROR

Por Humphrey Bogart. Y un gran reparto de actores más.

Republic presenta la sensacional super producción titulada

LANCEROS de SABOYA

Por un gran reparto de estrellas.

en turnos de 5.30 y a las 9.30 presentación en escena con nuevos números del gran cantante argentino

CHARLO

y sus guitarristas Casado, Roble s y Arana.

Hasta las seis y treinta 30 Cts.—Después 40 Cts.
Niños, 20 centavos. Tertulia, 15 centavos.

M.E.C.D. 2016

Fué objeto Narciso María Rodríguez de magnífico homenaje

Espléndido en todos los aspectos resultó el banquete-homenaje ofrecido ayer por la «Primera Asociación de Detallistas de Víveres de la Habana», al señor Narciso María Rodríguez Lanza, figura destacada del comercio capitalino y personalidad muy estimada en el Centro Gallego, donde ha ocupado cargos importantísimos.

El acto se celebró en el bello salón Trimalta de La Polar, siendo presidido por el agasajado y las siguientes personalidades: Baltasar Graña, presidente de la institución; Jesús Carballeira Portela, ex presidente; Cayetano García Lago, presidente del Centro Gallego de la Habana; el comandante del Ejército Constitucional, Heriberto Marchena, gran amigo de los españoles; Lucio Fuentes Corripio, ex presidente del Centro de Detallistas; Manuel Andrial, que representaba a la Casa Bacardí; Federico del Castillo, delegado de la Casa Domecq; Manuel García Menéndez, elemento valioso del Comercio y del Centro Asturiano; doctor Ricardo Elizalde, José Gutiérrez Diez, que ostentaba la representación del doctor Nicolás Sierra, presidente-administrador de la Cervecería Polar; el teniente Antonio García, José Antonio Ruiz Diaz, Manuel Pérez Tárano, jefe de inspectores de la Cervecería La Tropical; José Lage y Pío Peláez.

Entre los demás concurrentes—que ascendían a unos trescientos—se hallaban numerosas damas y damitas, a saber: Estrella Torroella, Mariana Mata de Torroella, Carmelina Atanes, Celia Quintela, Josefina Vázquez, Josefina Monroy de Dacal, Elvira Iglesias de Seijo, Filomena Ochoa Gayol, María Antonia Gayol de Ochoa, María Lamelas de Carballo, Cesárea García de Morán, Eulalia Fernández Roque, Francisca Couceiro de Fernández Roque, Agustina Martínez viuda de Couceiro, Manuela Couceiro de Rodríguez Lanza, Leonor Amor de Rodríguez, Leonor García de Amor, América Amor García, Isaura Sangiau, Ofelia Vegas, Domitila Cintra de Fernánde, Consuelo Areán de Graña, Mercedes, Consuelo y Ernestina Graña, Sofía Feito de Vegas, Angeles Villar de Echave, Angelina y Margot Echave, María Antonia Muñoz, Antonia Junco de Muñoz, Josefina Sierra de Lago, Isabel González de Roa, Nena Pérez Costa de Espinach, Rosa Garboso de Roza y Manuela Ossorio de Balmori.

Entre los caballeros recordamos a don Ramón del Campo, Juan Varela Grande, Antonio María Souto, José Paredes, Vicente Barro Torrente, Augusto Feo López, jefe local de ventas de La Polar; Secundino Sánchez, Manuel Pérez y Jaime Domínguez.

Puesto que el ágape se celebró en La Polar, huelga suponer que el fraterno Campita sirvió un menú espléndido. Los comensales salieron, en verdad, plenamente satisfechos.

A la hora de los postres habló—anunciado por el presidente— el doctor Ricardo Elizalde, quien ofreció el banquete con oportunas frases. Se refiere a los grandes méritos del señor Narciso María Rodríguez, amigo suyo desde la infancia, el cual ha logrado elevarse, gracias al anhelo constante de superación que le caracteriza. Y hace referencia a la vez al hogar cubanísimo de éste. Menciona luego los 50 años que lleva de constituída la «Primera Asociación de Detallistas de Víveres», en el seno de la cual ha desarrollado fecundas actividades el homenajeado, por cuyo motivo se le concede el título de Presidente de Honor. (En este instante hace entrega el doctor Elizalde al señor Narciso María Rodríguez del mencionado título, recibiendo por tal motivo cálidos aplausos este último)

A continuación habla Narciso, quien manifiesta que aceptó el homenaje, pensando en una reunión íntima de varios amigos, y ha resultado un ágape grandioso. Al glosar las frases de Elizalde, dice que en la «Primera Agrupación de Detallistas», no hizo el propio Narciso nada extraordinario; se limitó a cumplir un deber, siguiendo la norma constructiva trazada por don Jesús Carballeira Portela, y las sugerencias valiosísimas de don Gustavo Torroealla, quien lleva más de 45 años trabajando en las oficinas. Por tanto, declina en éste el homenaje. Luiego dice que para él es un honor su origen humilde. Agrega que el título que se le acaba de conceder lo guardará con orgullo en su hogar, tan cubano como el que más; y procurará que su hijo sepa apreciar su mérito, logrando con ello ser buen cubano y digno descendiente de gallego.

Dice después que el **bodeguero**, tan maltratado generalmente, es acreedor a una consideración amplia, toda vez que por su natural desenvolvimiento está más compenetrado que nadie con los anhelos y dolores del pueblo, por cuyo motivo las autoridades deben mostrarse siempre comprensivas en el más amplio sentido de la palabra.

Y termina el señor Narciso María Rodríguez, haciendo votos por que la paz reine pronto en España, y por que jamás se alteren las buenas relaciones de la gloriosa Metrópoli con el gran pueblo cubano.

El homenaje terminó con repetidos abrazos de felicitación para el simpático gallego Narciso, que tiene entre otros méritos el de ser Concejal del Ayuntamiento de la Habana.

SE CASO RAMON LEMOS

El conocido orensano señor Ramón Lemos —cronista social de la revista «Cultura Gallega»— contrajo matrimonio últimamente con la distinguida señorita Teresa Barreiro Pérez, habiéndose efectuado la boda notarial ante el doctor Viurrún, de esta capital.

Debido a que el señor Lemos es una simpática figura dentro de la colonia gallega, huelga decir que recibió muchos agasajos y felicitaciones.

Eterna luna de miel deseamos a Teresa y Ramón.

U. PROGRESISTA GALLEGA

Mañana, martes, celebrará junta general reglamentaria el partido «Unión Progresista Gallega». Se tratarán importantes asuntos, entre los cuales se destaca el informe del Directorio dando cuenta de su gestión.

El acto está señalado para las ocho y media de la noche, en el local social, Paseo de Martí 563, altos, entre Teniente Rey y Dragones.

Sociedades Españolas

EN TORNO A LA JUSTA ELECTORAL EFECTUADA EN EL CENTRO GALLEGO HACE COMENTARIOS EL SR. VAZQUEZ

Al enjuiciar la táctica de ciertos elementos improvisados hace resaltar el buen juicio tradicional de los gallegos legítimos, a quienes no convencen las arengas ni los payasos

A cierta distancia de las elecciones celebradas en el «Centro Gallego de La Habana», el señor Eladio Vázquez Ferro, dinámico secretario del partido «Afirmación Gallega», hace comentarios muy dignos de tener en cuenta.

He aquí sus patrióticos conceptos:

«Las últimas elecciones del Centro Gallego nos han proporcionado la contemplación de un espectáculo completamente nuevo en los largos años de vida, más o menos prósperos y felices, con que cuenta esa sociedad.

«Desde muy temprano, una abigarrada muchedumbre llenó los ámbitos todos del Parque Central, electrizada, escuchaba las bélicas arengas de unos señores huídos de España, con el propósito, al parecer, de ganarle aquí la guerra a los nacionalistas españoles.

«Las notas de no sé cuantos himnos, unidas a las ingenuamente optimistas del «No pasarán», que no cesó su terca cantaleta en toda la tarde, se confundían con la estridente gritería de los oradores, que repetían, incesantes y monótonos: «¡Gallegos! ¡Por la libertad de España, por la libertad de Galicia, por la dignidad de nuestra tierra, por la democracia, por el tiunfo del gobierno español, tenéis que ganar estas elecciones del Centro Gallego!»

«¡Y vociferantes grupos de masas enardecidas al conjuro de estas palabras mágicas, con el puño en alto, recorrían las filas de votantes, pretendiendo coaccionar «democráticamente» a los que, coscietes de que defedía los sagrados intereses de la institución, se disponían a votar por el partido de gobierno «Afirmación Gallega».

«Por este procedimiento, y a fuerza de una propaganda pre-electoral encaminada a persuadir a los socios del Centro Gallego de que si el partido de extrema izquierda, «Hermandad Gallega», ganaba las elecciones también el señor Negrín ganaba la guerra en España, muchos asociados se dejaron convencer y votaron por ese partido cuya razón de existencia no era otra que la de un intransigente extremismo, de que hacía gala en todos sus mítines.

«El buen juicio ha sido siempre una de las características más acusadas de los gallegos. Nuestros paisanos no se dejaban engañar fácilmente. Acostumbraban a oír sin presentar objecciones pero actuaban siempre una de las características más acusadas de los gallegos. Nuestros paisanos no se dejaban engañar fácilmente. Acostumbraban a oír sin presentar objeciones, pero actuaban siempre de acuerdo con su propio criterio.

«Pero en dichas elecciones hemos observado que un gran número de gallegos, entre los que había distinguidos comerciantes y hasta industriales, se dejaron engañar de manera lamentable. Ni siquiera advirtieron que aunque «Hermandad Gallega» ganara, la mayoría de todos los grupos no tendría suficientes apoderados para formar gobierno en el Centro Gallego. ¡Tanto les cegaba la ilusión de poder izar una bandera que está siendo arriada en centenares de pueblos en España, por las huestes victoriosas del Generalísimo Franco!

«Y así, prestaron oídos a las prédicas de quienes no sienten la menor simpatía por esa bandera, que apa rentaron defender aquí, aprovechando la oportunidad que se les brindaba para obtener el dominio de lo que más ambicionaban: el Centro Gallego de la Habana. Porque los más destacados líderes de dicho partido son separatistas gallegos.

«No se explica, pues, el empeño que manifiestan en izar sobre la bandera gallega la republicana, que allá no se atrevieron o no quisieron defender y que aquí hacen objeto aparente de tan cariñosa simpatía. El asunto es para desconfiar...

«Hay, además, otros grupos interesados en este mismo empeño, cuyas simpatías por la bandera republicana española no pueden convencer a nadie que tenga nada más que mediano sentido común. Porque son la negación de todo sentimiento patriótico. Pero la farsa de sus simpatías por la bandera y por la democracia sigue su curso, como si un día no se hubiesen alzado en armas contra esa misma bandera y esa misma democracia que ahora aparentan defender. No está tan lejana la fecha del 5 de octubre de 1933. Entonces no respetaron el triunfo de una mayoría aplastante, y en las más honradas elecciones que jamás haya tenido España. Entonces hicieron trizas la democracia. Pero ahora no hacen más que invocarla. Hipócritamente, porque nadie ignora que en las últimas elecciones españolas la pretendida mayoría izquierdista ha sido producto del fraude electoral, de la coacción y de la provocación organizada, con la tolerancia de un gobierno que fué el primero en pagar el pecado de su maldad o de su incompetencia. Es más que sabido que la democracia izquierdista consiste en ganar, sea como sea.

«Pero eso no empece para que sus desaprensivos defensores nos estén hiriendo constantemente los oídos con el disco gastado de la voluntad soberana del pueblo, que, precisamente, en España es ahora la de revolverse contra tanto baldón y tanta ignominia como ha sufrido por parte de los que pretendían sovietizarla.

«Afortunadamente, el Centro Gallego seguirá gobernado por los hombres que han demostrado su interés por la sociedad y grandes dotes administrativas; no por los profesionales de la política que quisieron entronizar en la entidad referida sus pasiones sectarias.

«Pero más que a los votos de los gallegos, tiene la institución que agradecerlo a la sabiduría previsora del Reglamento por que se rige.

«Tenemos que reconocer, sin embargo, que el partido «Afirmación Gallega» ha recibido una prueba evidente de su arraigo y de sus simpatías dentro de la masa social. Y es indiscutible que él, solo, hubiese ganado por gran mayoría de votos, si los hombres que simpatizaban con sus ideales fuesen más puntuales y más constantes. Porque es lo cierto que mientras los partidarios de «Hermandad Gallega» eran capaces de permanecer hasta el alba en las filas, a pie firme y con el puño en alto, los de «Afirmación» se cansaban y se retiraban con la promesa de volver, pero llegaron tarde y más de trescientos se quedaron sin votar. Número más que suficiente para haberle ganado la mayoría de los tres grupos al partido de izquierda.

«De todas maneras, si los partidos de idéntica ideología hubieran ido unidos, como era lo prudente, la derrota izquierdista hubiera sido total y definitiva. Pero en las elecciones del Centro Gallego pasó en pequeño algo de lo que en grande acaeció en España, ya se sabe con que funestos resultados para nuestra querida patria. Por fortuna, nos hallamos aquí en condiciones de remediar el daño, librando a la sociedad que tantos sacrificios costó fundar y sostener, a los buenos gallegos, del triunfo de unos ideales que serían catastróficos para el desarrollo y prosperidad de la institución.

«Cerrar los ojos a la realidad es suicida. Y la realidad es que nuestra amada Galicia es nacionalista. No pretendo, al decir ésto, que nuestra sociedad, apolítica por naturaleza, deba inclinarse al bando que allí domina; pero pretender inclinarla al al que ya casi no domina en Barcelona, es una insigne torpeza.

«Por eso la actitud de muchos gallegos en las mencionadas elecciones del Centro Gallego me pareció sintomática de una alarmante falta de sentido común en nuestra colonia, capaz de llevarle a cometer los mayores desvaríos. Espero que los hombres responsables de dicha colonia, y principalmente aquellos de gran ascendencia en los destinos del Centro, mediten sobre el espectáculo ofrecido por las multitudes el día de las elecciones referidas, y piensen si dicho Centro puede ser entregado, sin que se destruya en poco tiempo, al gobierno de unas Juntas Generales, donde los silbidos y pataleos ahogarían las más sesudas razones de los hombres que pretendiesen gobernarlo con arreglo a las normas de verdadera democracia.

«Creemos aún en la posibilidad de una fórmula salvadora que permita la continuación del estado de cosas que ha hecho posible el indiscutible progreso alcanzado por el Centro Gallego en los últimos años. Para ello los hombres con brillante historia social y con responsabilidad dentro de la institución tienen la palabra. Yo no hago más que señalar la única ruta salvadora para el Centro, a la par que altamente beneficiosa para las futuras relaciones de los gallegos con Galicia y con el resto de España».

ACTOS PARA HOY

SOCIEDAD ASTURIANA DE BENEFICENCIA: Sesión ordinaria de la Directiva a las ocho y media de la noche en Corrales número 2 entre Zulueta y Cárdenas. Para este acto cita con gran interés el secretario, señor Jesús María López.

VIVERO Y SU COMARCA: Junta de la Directiva a las ocho p. m. en el Centro Gallego. Cita el secretario, señor Barreiro.

DEPORTIVO CENTRO GALLEGO: Junta de la Directiva por la noche en el Centro Gallego. Cita el doctor José Abella.

UNION BARCALESA: Junta de la Directiva por la noche en el Centro Gallego. Cita el secretario, señor Severino Caamaño.

HIJOS DEL AYUNTAMIENTO DE PUENTES: Junta de la Directiva por la noche en el Centro Gallego.

CONFRATERNIZARON LOS EUMESES AL EFECTUARSE UNA TOMA DE POSESION

Uno de los actos más concurridos de la sociedad galaica Puentedeume y su Partido Judicial fué la toma de posesión de su nueva Directiva, la que se efectuó en el Palacio de Galicia.

Presidieron el acto los señores Pío Anca, presidente reelecto; Constantino Ramil, vicepresidente; Robustiano Echevarría, Ramón Anca, Domingo Cernada, Nicolás Miño, Francisco Freire, Francisco Vivero y Aurelio Miño.

Entre la concurrencia destacábase un grupo de bellas damas y damitas.

En primer término el secretario general, señor Mariano Gutiérrez, dió lectura a la memoria anual, en la que consta la magnífica labor de la Directiva saliente, muchos de cuyos miembros vuelven a ocupar cargos en la misma.

Después hace uso de la palabra el señor Ramón Anca—uno de los eumeses más dinámicos y cordiales—, el cual dice, entre otras cosas, que la mejor prueba de confianza para algunos directivos es la reelección de que se les hace objeto. Agrega que la sociedad es pequeña por el número de socios, pero grande por sus obras. Cita las mejores introducidas en el panteón social; los socorros concedidos en metálico a determinados socios y exhorta a los afiliados en general a una labor conjunta en pro de los sagrados intereses colectivos. También el señor Anca se refirió de manera cariñosa a los chicos de la prensa, sin cuya cooperación—dice—sería casi anónima la labor de nuestras instituciones.

Y terminó deseando muchos éxitos a todos los directivos, especialmente a «la mesa».

Fué cálidamente aplaudido por el selecto auditorio.

Después hubo, en abundancia, bocaditos, cerveza y licores diversos. Fué, en síntesis, una reunión de gran familia.

El Club Gijonés ha celebrado fraterno banquete colectivo

La Directiva del Club Gijonés de la Habana y varios amigos de quienes la integran, celebraron ayer un animado ágape en el restaurant del hotel Pasaje. Fué un acto sencillo y animado. Reinó la camadería propia de los chico de Xixión, que no se consideran más que nadie, pero menos tampoco....

En la presidencia del acto se hallaban el titular del club, don Valeriano Fano, la esposa de éste, señora Clotilde Morla de Fano; el presidente general del Centro Asturiano, señor Faustino Grana García, la esposa de éste, señora Modesta Rodríguez de Grana; don Ramón Infiesta y su esposa, señor Dulce María Bajes de Infiesta; la señora María Luisa de Rodríguez, don Ramón Rodríguez, Angel Alvarez, conocido comerciante de Galiano y Dragones; don Francisco García Méndez, administrador del sanatorio Covodonga; la bella hija de éste, señorita Carmelina García Gual; el secretario general del Centro Asturiano, señor Manuel Calvo García; la noble compañera de éste, señora Aurora Fernández de Calvo; el estimado joven Fernando Calvo Fernández y su bella esposa Reina Castro.

Entre los demás comensales anotamos a don Francisco García Entrialgo, Prudencio Pereda, José Martínez Campos, Carlos Fernández Tamargo, Vicente del Prado, Graciella Ruiz de Oraiz, Eloísa Salesa de Suárez, Teresa Robles de Balcells, Hildita Barcells Robles y Sara y Mercedes Fano, lindas hijas del presidente social.

A la hora de los postres,—culminación de un menú estupendo, en el que se destacaba la «fabada»—hablaron muy acertadamente el presidente social, señor Valeriano Fano; el señor Faustino Grana García, cordial y oportuno como de costumbre; don Ramón Infiesta y don Vicente del Prado, quienes se refirieron a la plausible ejecutoria del Club Gijonés, en el que si no hay gran cantidad de socios se observa en cambio una solidaridad insuperable.

Los oradores fueron objeto de repetidos aplausoso. Después, alguien pretendió que hablara don Pancho el de la Covadonga, pero éste, se negó, alegando que se había limitado a aceptar la invitación de los gijoneses con el propósito de almorzar bien, logrando todos los objetivos señalados. Y agregó que si alguien necesitaba más explicaciones lo fuera a ver al sanatorio, donde tiene un regiamento democrático a través del cual se complace a todo el mundo, siempre y cuando los «rapaces» no pidan más de lo preciso...

DE HIJOS DE LA ESTRADA

De acuerdo con lo anunciado, ayer celebró junta general la sociedad galaica «Hijos del Ayuntamiento de la Estrada» en cuyo acto fué firmada la escritura de una propiedad que acaba de adquirir tan simpática institución en la calle San Francisco, y la cual pertenecía al señor Domingo Gutiérrez Veitia.

Corridos los trámites propios de las juntas generales ordinarias, el presidente general, señor Ramon Araujo, hizo entrega del Título de Socios Propagandistas a Sofía Santos y José Gago Caba, quienes fueron muy aplaudidos.

Después habló el secretario general, señor Loureiro, quien exhortó a la gran familia estradense a una labor conjunta en pro de la colectividad, que tantos beneficios reporta a sus miembros.

Luego habló muy atinadamente el asociados número 2 don Domingo Márquez, a quien tributó la asamblea una cálida ovación. A la vez el presidente general elogió la constructiva labor de la prensa en lo que respecta a las instituciones españolas.

En lo que se refiere a la escritura de la casa adquirida por los estradenses, el licenciado Secundino Baños, presidente de Honor, y su hijo Rodolfo, corrieron los trámites legales sin que a la institución le costase un centavo. Por ello fueron muy aplaudidos ambos caballeros, como lo fueron también los asociados Baltasar Graña Dopico y Manuel Rey, a quienes se debe gran parte de la iniciativa.

Finalmente la concurrencia fué obsequiada con ricos bocaditos y cerveza. Esto indica que los muchachos de la Estrada son de calidad.

FRATERNO ACTO EN EL GRAN SANATORIO DEL C. DE DEPENDIENTES

En la mañana de ayer se celebró animado y simpático acto en el pabellón «Romagosa» del Sanatorio de Dependientes. La Nueva Sección de Beneficencia del Centro a dicho establecimiento a fin de establecer contacto con el cuerpo médico del mismo, a fin de desarrollar una plausible labor conjunta.

Los miembros de dicha Sección asistieron en pleno, fugurando a la cabeza de la misma el primer vicepresidente del Centro, señor Enrique Gancedo Toca, y el segundo vice, señor Manuel Solaún.

En primer término habló el señor Gancedo, para recabar del cuerpo médico la cooperación más decidida a fin de que la Asociación reciba el mayor numero de beneficios.

Después hicieron uso de la palabra el doctor Ascanio, el señor Ismael Nápoles, José P., el doctor Agapito Balmori, doctor José María Estévez. Todos coincidieron en que la unión más absoluta de ambos organismos propiciará días de progreso para el Centro de Dependientes.

Finalmente la concurrencia saboreo rico ponche y bocaditos.

LA REVISTA PRO-VIDA

Hemos recibido el número correspondiente a enero de la revista editada por la institución naturista «Pro-Vida», que dirige el Sr. Adrián del Valle y administra el Sr. Aquilino L. López.

Los trabajos más sesudos figuran en esta publicación; tratan de asuntos altamente interesantes para la salud del género humano. Y en el número a que nos referimos hay bastantes. Por ello felicitamos a sus valiosos mantenedores.

Un juez de Primera Instancia ha nombrado peritos a fin de que fijen el precio de unas tierras

Se refiere a la expropiación iniciada por el Estado cubano contra Marcos Longa, de terrenos situados frente al actual Sanatorio La Esperanza. Divorcios. Asuntos civiles turnados

El Juez de Primera Instancia del Sur, Secretaría de La Rionda, en sentencia dictada ayer, declara con lugar la demanda de mayor cuantía establecida por Tous, Solís y Cía. S. en C. contra Manuel Pampín, condenando al demandado a que pague al actor la cantidad de $2,942.34, intereses y costas.

Expropian valiosos terrenos

El doctor Manuel R. Zaldívar, Juez de Primera Instancia de Almendares, ante el secretario Carlos González Parra, que viene conociendo de una expropiación de terrenos iniciada por el Estado cubano, contra Marcos Longa, ha dispuesto el nombramiento de varios comisionados que se encargarán de dictaminar sobre el precio de los terrenos expropiados.

Sostiene Longa que los terrenos que le fueron expropiados frente al Sanatorio de La Esperanza compuestos de cuarenta y tres mil metros cuadrados valen $43,000.00, a razón de un peso por metro.

Un divorcio

El Juez de Primera Instancia del Centro, doctor Rubio Linares, Secretaría de Gabriel de la Fuente, declaró con lugar la demanda de divorcio establecida por Carlos Bienvenido Carrizo Guerrero, contra Mercedes Guerra Menéndez, decretando la separación de ambos cónyuges

Una pensión

El Juez de Primera Instancia del Norte, doctor Sánchez Galarraga, Secretaría del doctor Pérez Bustamante, por medio de un auto declaró que la señora María de los Dolores Suazo Delgado, así como sus hijas, tienen derecho al cobro de un 76% que les pertenece por el fallecimiento de su esposo, Emilio Espinosa Roch, Alférez del Ejército Libertador Cubano.

Relación de los asuntos civiles turnados ayer

Exhortos:

De Guanajay en ejecutivo por Matías Rodríguez contra Jacinto Larrina Olartina al Norte; de Sancti Spíritus en mayor cuantía, por Félix Martínez contra Pedro Ríos González al de Almendares; de Sancti Spíritus, en mayor cuantía por Catalina Carbonell contra Antonio López al Sur; de Bejucal, en desahucio, de Fermín Otamendi contra Juan Morales al Centro.

Pensión de veterano:

José Vicente Adot Rabell al Este; María Montalvo, pensión de Ricardo Kohly al de Almendares.

Apelación:

Emilio Montaner, contra Estrella Romero al de Almendares; Nenco Kovalahoff, contra Luis Rodríguez al Centro; Pedro Condexu contra J. Golberg al Este; Luis R. Lay, contra Máximo Martínez al Oeste; José Ganduxe, contra Rafael Piñeiro al Sur; Sabatés S. A., contra Julio Suárez al Norte.

Declaratoria de herederos:

Servando Trigo Rouco al Norte.

Desahucio:

María Ruiz contra Sociedad Limitada Barandiarian y Cía. sobre desahucio de la casa Mercaderes No. 35, al Este.

Inscripción de nacimiento:

Miguel Pérez, al Sur; Emilia Castillo, al de Almendares; Margarita Pérez, al Norte; Adalberto Fernández, al de Almendares; Emilia y Aida de la Cruz, al Oeste; Guadalupe Machado, al Centro; Rosa Montes, a lEste; William Blanck, al Centro; Clemente Hernández, al Oeste; Alejandro Penichet, al Norte.

Apremio:

Secretaría de Hacienda en apremio Zona Fiscal de Occidente de la casa Calzada del Cerro 444 1/2 al Oeste.

Divorcios:

Rafael Pereira contra Carmen Navarro, al Centro; Juan Tacón y Cuervo contra Consuelo Deshamps, al Norte; Pedro Paredes contra Rufina Comas, al de Almendares; Pedro Peñabad contra Pilar Cerra, al de Almendares.

SEÑALAMIENTOS PARA HOY CRIMINALES Y CIVILES, EN LA AUDIENCIA HABANERA

Sala Primera de lo Criminal: Olayo Nevot, usurpación, (amnistiado); José M. Moreno, hurto, defensor Illá Vilaró.

Sala Segunda de lo Crimnal: Martín Leal, imprudencia, (amnistiado); Oswaldo González, homicidio, defensor Casado; Francisco Saldañas, robo, defensor Casado.

Sala Tercera de lo Criminal: William Brown, falsedad, defensor Lombard; Miguel Díaz, homicidio, defensor Sainz Silveira; Gonzalo Valentín, robo, (amnistiado y puesto en libertad).

Sala Cuarta de lo Criminal: Ricardo García, estafa, (amnistiado); Manuel Lucas, drogas, defensor del Real; Severo Saforo, Pascual Zulueta y Manuel Villaverde, infracción electoral, defensor González Estéfaniy, Candia y G. Estéfany.

Sala Quinta de lo Criminal: Ilizardo Pazos y María Suárez, infracción electoral, defensor del Real.

Sala Primera de lo Civil

Norte: un efecto. Juan Ortega contra Melanio Acosta. Ponente, Macins. Dres. Troncoso y Tovar Babé. Procurador: Roca Mesa, Andueza.

Este: un efecto. Ramón Mesa contra Melanio Acosta. Ponente, Macías. Dres. Lorenzo Troncoso y Tovar. Procurador, Roca Mesa, Andueza.

Este: un efecto. Havana Insular Real Estate contra Compañía Nacional de Empaques S. A. y otros. Ponente, Macías. Dres. Varona-Barcia y Argüelles. Procurador, Usilie-Fernández. Estrados.

Sur: incidente. Julián Perdomo contra Dolores Fuero. Incidente, Ponente, Menéndez. Dres. Argüelles y Doval. Procurador Pérez y de Vega.

Oeste: incidente de dvorcio. América Ana Garrago contra Emil Hachez. Ponente, Macías. Procurador, García-Ceballos.

Sur: mayor cuantía. Tomás García Sierra contra Jacinto Vivanco. Ponente, Macías. Dres. Portela, Gutiérrez, González Llorente, Solana y Trelles. Procurador; Cardona y Vivanco. Estrados.

Sala Segunda de lo Civil

Ponente: Sr. Azcárate.

Federico Méjer contra resolución Alcalde de la Habana. Dres. Sabí y Alfonso. Procuradores: Pinto y Cárdenas.

—El Estado contra resolución 876 de la Comisión del Servicio Civil. Sr. Fiscal, Manuel Jiménez Rojo.

—Gudella del Valle contra resolución Presidencial. Dr. Bonachea. Procurador, Granados. Sr. Fiscal.

—Sinclair Cuba Oil Co. contra resolución Jefe de la Sección de Gasolina. Dr. G. Sevilla. Procurador, Alvarez. Sr. Fiscal.

—Graells y Cía. contra resolución de la Dirección General de Aduanas. Dr. Zayas. Procurador, Ramírez. Sr. Fiscal.

En el Tribunal Supremo no hay señalamientos.

ASAMBLEA ORENSANA

Dentro de la animación más admirable celebró ayer junta general la sociedad gallega «Unión Orensana», en la planta baja del Palacio Gallego. Tratábase de un acto tradicional para dar posesión a la nueva Directiva, que integran los siguientes caballeros: Presidente, Florindo Blanco; Vice, Servando Grande; Tesorero, Arturo Pérez; Vice, Eugenio Blanco; Secretario, Rodolfo Vázquez; Vice, Benigno Silva. Vocales: José Añel, Ricardo Taboada, Ramón Lemos, Juan Santos, José Agromayor, Silverio Fernández y Manuel Mariño.

A la hora de los discursos inevitables habló estupendamente don Antonio Docampo, hombre todo sencillez y simpática rudeza. Sus conceptos fueron a la vez arenga y sermón. Dijo que los orensanos son gente de marcha firme y de corazón grande; y que por eso triunfan siempre.

Luego el señor Arturo Pérez propuso la concesión de un título de Socio Propagandista al señor Silverio Fernández, siendo acordado por la junta general.

El resumen estuvo a cargo del querido Florindo Blanco, presidente general, quien fué perfectamente escuchado por el auditorio a pesar de que no llegó a escalar la mesa ni la silla... Conste que el es elevado siempre.

Y para cerrar el acto como bueno, hubo pastas y licores por todo lo alto. Es decir, la alegría orensana fué desbordante.

Seis años por atacar a tiros a un individuo

Por un delito de homicidio imperfecto, esto es, de homicidio frustrado, ha instado el Fiscal, en conclusiones provisionales formuladas al efeco, la pena de seis años de prisión para José Rodríguez González. Está acusado de haberse presentado en el domicilio de Ismael Ravelo Hernández, en el pueblo de Managua, término de San Antonio de los Vegas, invitándolo a reñir, lo que aceptó Ravelo, y ya frente a frente, Rodríguez González, a menos de un metro de distancia, le hizo seis disparos con un revólver que esgrimió, pero sin que lograra alcanzarlo.

Ocho años por lesiones.

También ha solicitado dicho Ministerio ocho años de prisión para Antonio Valdés Mena, por el delito de lesiones menos graves, pues en una reyerta sostenida por cuestiones de familia, con José Argudín, en Guanabacoa, le produjo lesiones al dispararle con un revólver.

Tres años, cuatro meses de arresto y multa de 300 cuotas de a un peso cada una, para Pedro Pou Loredo, por tráfico de estupefacientes; un año de prisión para Eloy Rafael de la Vega González, por usurpación de funciones, pues se fingió inspector de la Secretaría de Hacienda defraudando a un comerciante; y dos años de prisión para el anciano de 72 años, José Borrego Vidal, por graves ultrajes.

Sin lugar un recurso

El Tribunal Supremo en Pleno ha desestimado el recurso de inconstitucionalidad establecido contra resolución de la Audiencia habanera que desestimó la expedición del mandamiento de Hábeas-Corpus a favor del asiático Antonio Wong, preso en la cárcel de esta capital a disposición de la Secretaría de Gobernación para ser expulsado por extranjero indeseable. Dicho Wong ha extinguido recientemente pena de arresto por expendición de drogas heroicas.

Diecisiete años por un homicidio

La Sala de lo Criminal del Tribunal Supremo ha declarado sin lugar el recurso de casación establecido por Enrique Villalonga Argüelles contra la sentencia de la Audiencia de Matanzas que lo condenó a la pena de 17 años, 4 meses y un día de cadena temporal como autor de un delito de homicidio con la agravante de uso de arma prohibida.

Declaró probado la Sala sentenciadora que el procesado Villalonga, mayor de edad, y Mariano Morejón Acosta, de 16 años, sostenían determinadas relaciones, viéndosele siempre juntos e ignorándose por qué motivo en la noche del 9 de noviembre de 1937 discutieron acremente, degenerando en riña, durante la cual el procesado con un cuchillo de punta produjo la muerte al que era su amigo íntimo.

Con lugar un recurso

Por la Sala de lo Civil del Tribunal Supremo ha sido resuelto el recurso establecido por Juan Loinaz e Ibarguren contra sentencia dictada en apelación por la Audiencia de Matanzas en los autos del juicio seguido en el Juzgado de Primera Instancia de Pedro Betancourt, sobre tercería de mejor derecho, por el expresado recurrente contra Amado Finalés Padrón y la sociedad mercantil Leonardo Loinaz y Hermanos, e incidental dicha tercería al juicio declarativo de mayor cuantía, seguido por dicho Finalés Padrón contra la mencionada sociedad.

Al casar y anular la sentencia, se declara sin lugar el recurso interpuesto por el tercerista Loinaz e Ibarguren, y con lugar, en cambio, el establecido por el ejecutante Finalés Padrón, y, en su consecuencia, con revocación de la sentencia apelada en todas sus partes, queda declarada sin lugar totalmente la demanda de tercería de mejor derecho, con las costas de la primera instancia a cargo de dicho tercerista y sin especial imposición en cuanto a las de la última instancia.

NOTICIAS CATOLICAS

PROGRAMA DE LOS DIVERSOS ACTOS CATOLICOS QUE SE ANUNCIAN PARA MAÑANA EN LOS TEMPLOS HABANEROS

Noveno Martes de San Juan Bosco

En la Iglesia de María Auxiliadora, sita en Teniente Rey y Compostela, Noveno solemne Martes en honor de San Juan Bosco: A las 7.15 misa armonizada.

A las 8 misa de ejercicio y veneración de su Reliquia.

A las 9 misa cantada.

A las 5 p. m. Rosario, lectura de gracias y peticiones, ejercicio de la Novena, Conferencia, bendición eucarística y veneración de su Reliquia.

Tema: «San Juan Bosco Apóstol de las Vocaciones religiosas y sacerdotales, Rvdo. P. Claudio de la Fuente, Superior de los Padres Pasionistas de la Víbora.

Este martes será aplicado por los devotos de San Juan Bosco de Guanabacoa, Regla, Santiago de las Vegas, Bejucal, Quivicán, Alquízar, Güira, Batabanó, Melena, Güines, Nueva Paz, Jaruco, Tapaste, Rancho Boyeros, Cotorro, San José de las Lajas y San Antonio de los Baños.

Los días 29 y 31, se celebrarán las fiestas anuales de San Juan Bosco con arreglo al siguiente programa:

Domingo 29 de enero.

Misas:

7.30 a. m. de Comunión y Armonizada.

9.00 a. m. Cantada.

10.00 a. m. Armonizada.

A las 3.30 de la tarde:

Conferencia Reglamentaria a los Cooperadores Salesianos y a los Amigos de Don Bosco, a cargo del R. P. Pedro Savani, Inspector Salesiano.

Al finalizar la Conferencia, se otorgará el Diploma de «Cooperadores» a los Amigos de don Bosco que durante este primer año de vida de la Asociación han dado muestra de su constante y formal adhesión, moral y material, a las Obras de Don Bosco.

Rezo del Santo Rosario y Ejercicio

Procesión por las calles con las imágenes de San Juan Bosco y de María Auxiliadora. Tomarán parte en ella los Cooperadores y Cooperadoras Salesianos, los «Amigos de Don Bosco», la Archicofradía de María Auxiliadora y de los Jueves Eucarísticos. Quedan por este medio invitadas las Asociaciones de las demás Parroquias, Iglesias, Colegios y Comunidades Religiosas. Acompañará la Procesión la Banda de Música de la Institución Inclán, que dirigen los Salesianos de Don Bosco.

Bendició eucarística y reserva

Martes 31 de enero.

Misas:

7.30 a. m. Rezada armonizada, con cantos de sagrados motetes.

8.00 a. m. De comunión Ge

Canto de motetes. Celebrará el P. Pedro Savani, Inspector Sale

8.45 a. m. Rezada, armoniz

9.30 a. m. Solemne.

Oficiará Mons. Manuel Arte Betancourt, asistido por el R Francisco E. Dona, Director de la Institución Inclán y el R. P. M. Mercader, Director de la Institución Salesiana Pedroso-Esp

Durante la misa tejerá el gírico de Don Bosco el Rdo. P. món Calvo, S. J. Rector del C de Belén.

Los Aspirantes Salesianos de nabacoa interpretarán la Misa Laudamus, Domine», del Mtro. mignon. Acompañará las voces selecto «Sexteto» de profesores dirigidos por el Mtro. José Sdas. Ceremonias a cargo de los pirantes Salesianos.

Ejercicio vespertino.

A las 4.30 segundas vísperas lemnes de San Juan Bosco, cantadas por los Aspirantes Salesianos. rio, Ejercicio, Plática, Bendición carística, Veneración de la Reli Himno a San Juan Bosco.

El Jubileo Circular

En la Iglesia de la Merced, el bileo Circular.

La exposición de Su Divina jestad, después de la última m que en esta iglesia se celebre.

A las 5 p. m. Santo Rosario, ta a Jesús Sacramentado, cánticos, bendición y reserva.

En la Iglesia de San Francisco

Los Martes Perpetuos de San tonio de Padua en la Iglesia de Francisco:

Por la mañana, a las 7.30 a. m.

Por la tarde, a las 5.

Se invita a los asociados de la Unión de San Antonio de Padua a sus devotos.

En la Iglesia del Carmen

Solemne Novenario al Niño Jesús de Praga con el siguiente programa:

A las 8.30 a. m. misa solemne en el altar del Milagroso Niño Jesús de Praga y ejercicio de la Novena.

A las 5.30 p. m. exposición, estación, Rosario, preces de la Novena, cánticos, bendición y reserva.

Los días 25, 26, 27 y 28 habrá sermón en los cultos de la tarde por los PP. Fr. Domingo del Santísimo Sacramento, Fr. Feliciano del Niño Jesús, Fray Fernando de Santa Teresa y Fray Rafael de Jesús, respectivamente.

El día 28, después de la reserva, se cantará solemnemente la Salve.

La fiesta anual será el domingo 29 en el siguiente orden:

GACETILLAS

WILSON: DIA POPULAR. «HIJOS SIN HOGAR»

«Wilson», en Belascoaín y San Rafael, U-5863; día popular a base de 5 cts. niños y 10 cts. mayores, a todas horas.

La mejor proyección, y el más perfecto sonido de la Habana. Ventilación especial, aire natural acondicionado.

Hoy, tarde y noche, la revista semanal, la comedia especial en 2 actos «La escalera de la dicha» y el cartón en preciosos colores, «Ave César», y las super-atracciones «La provincianita», regia super joya extraordinaria, interpretada por Janet Gaynor, Robert Taylor, James Stewart y Binnie Barnes, e «Hijos sin hogar», superproducción extraordinaria de la Warner, interpretada por Kay Francis, Bonita Granville, Anita Louise, Bobby Jordan y Dickie Moore.

A las 5 p.m.: «La provincianita», por Janet Gaynor y Robert Taylor, e «Hijos sin hogar», por Kay Francis, Bonita Granville y Dickie Moore.

Mañana: «Un yankee en Oxford», por Robert Taylor y Mauren O-Sullivan, y «El ángel fracasado», super joya cumbre, interpretada por Margaret Sullivan y James Stewart.

CUBA Y SALON ROJO: COLOSALES PROGRAMAS»

Un grandioso programa es el que ha combinado hoy la Empresa López y Rouco, del elegante cine «Cuba», de Suárez y Corrales. En tandas a las » y nocturna a las 8.15 se exhibirá revista, comedia, estreno de la bella, soberbia producción en español «La vuelta al nido», creación de José Gola y estreno de la grandiosa, regia producción «La dama de Malacca» con Edwige Feuillere. Precios populares.

Mañana: «Cupido a la orden» y «Una aventura en la noche».

«Salón Rojo», el simpático y elegante cine de las familias, sito en Monte y Antón Recio, con el teléfono M-4794, ofrece hoy a sus asiduos un programa muy colosal en el que figuran dos regias películas. En tandas a las 5 de la tarde y nocturna a las 8 y 15 se pasa por la pantalla gigante revista, comedia, estreno de la preciosa, regia joya musical «Rosalía», creación de Jeanette Mac Donald y Nelson Eddy y estreno de la colosal, estupenda joya «El último bandido», con Edward G. Robinson.

Precios populares.

El miércoles: «Dr. Remifasol»,

BELGICA Y VIOLETA: INTERESANTES PROGRAMAS

«BELGICA»

El cine de las familias tiene para hoy, lunes, un magnífico programa en español, con las producciones «Rosario la Cortijera», por Estrellita Castro y «Payasadas de la vida», por Ramón Pereda y Gloria Morel, la música de esta gran producción pertenece a Ernesto Lecuona. Los precios son de 5 cts. damas y niños en la matinée y en la tanda.

Mañana: «Angeles vengadores», muy emocionante, y «La tierra del Mariachi», en español, con Consuelo Frank.

«VIOLETA»

Dos películas en español, dos grandes obras de la pantalla se pasan hoy en el «Violeta», al precio de 5 centavos todos en matinée y tanda, son ellas, «Cuesta abajo», por el malogrado Carlos Gardel y «Mis dos amores», la mejor película de Tito Guizar, además cartones por el popular Popeye.

Mañana: un grandioso programa a precios populares. El día 25: «Virgenes a medias» y «Lo acuso», por Víctor France. El día 26: «La princesa de la selva», por Dorothy Lamour y «El tigre blanco», emocionante.

Llegue seguro. Viaje en
TRANVIA y TRAN-BUS
Comodidad, rapidez y economía
TRANSFERENCIA DE UNO A OTRO VEHICULO

Recordamos que hoy, lunes, comienzan las GRANDES VENTAS acostumbradas en esta época del año por los Departamentos de
LENCERIA Y FAJAS.
que durarán toda la presente semana.
A nuestras numerosas favorecedoras se les facilita, ahora, como en ningún momento, renovar sus habilitaciones interiores, obteniendo importantes economías.
TERCER PISO.
El Encanto

M.E.C.D. 2016

EL JAPON, DEFENSOR DE LA CIVILIZACION OCCIDENTAL

ra cuantos sigan con alguna atía, o simplemente con impar- dad la marcha de la política ni- no pueden haber constituído sorpresa las declaraciones hechas el Ministro de Estado de aquel señor Hachiro Arita, puesto que men perfectamente con la ac- n del Imperio, pese a todas las as, barbaridades y exageracio- verosímiles de todo orden como ha hecho circular por la prensa al que, en una u otra forma, «al soplo de Moscú» y por bo- Komintern.

Hirohito, Emperador nipón

Japón no pide a China terri- ni indemnizaciones por los da- gastos enormes que la guerra ocasionado y está dispuesto a tar su soberanía. Cada vez que Europa o en Asia es alterada la el orden, es el Komintern el nsable, como lo demuestra la a de España», así habló, el día mes actual, el señor Arita, y palabras, que la realidad confir- dican bien a las claras que algo importante aún que una simple a de conquista ha movido a ese a movilizar sus poderosos ejérci- a lanzarlos como incontenible caída sobre la China milenaria.

ie que conozca un poco al país puede, con visos de verdad y ón, afirmar que el espíritu que ina es inconscientemente gue- y conquistador o que haya ido guerra con China simplemente el gusto de aumentar sus domi- y acrecentar su poderío. Nada ejado de la realidad. Para que dadoso país, tan dulce y espi- se lanzase a la lucha, fué pre- que viese muy de cerca el mayor peligros afrontados en el cur- su historia, el que podía, de atajado a tiempo, dar al tras- sus tradiciones y hasta anular rsonalidad como nación gran- re y soberana.

Conocedor de los planes del Komintern, viendo cómo los desertores de civilización se infiltraban ya a través de la vieja muralla china y de estepas siberianas y ganaban rápidamente terreno entre los pueblos políticos; comprendiendo el peligro inmenso que se cernía no sólo sobre nente asiático, sino también sobre el mundo entero; viendo amenazada ilización y la humanidad toda en peligro de caer entre las garras borda salvaje y brutal, comprendió el Nipón cuál era su misión ante mismo y ante el mundo, y a cumplirla, en la parte que el destino le deparado, se lanzó sin parar mientes en la cuantía del esfuerzo ni magnitud del sacrificio.

No es de extrañar, pues, nuestra admiración por un país que, ante el bien común y cierto, en hermoso gesto de solidaridad humana, se lanza a pelea con la firme decisión y el valor sereno e inmutable que caracte- a la raza, gracias a los cuales, el Komintern se encontró detenido el Pacífico por insuperable valladar y el pacto formado para combatirlo contar con un valioso y leal colaborador.

Si los nipones no hubieran reaccionado a tiempo ante el peligro cierto que sobre su país se cernía y que amenazaba aniquilarlo, éste se encontraría hoy invadido por fuerzas extranjeras, en complicidad con los comunistas que habían ido penetrando en su territorio. Una muchedumbre de industriales, médicos, profesores y artistas expulsados de Alemania entró sigilosamente en el Japón y, utilizando sus poderosos recursos, se hicieron pronto dueños de importantes actividades niponas, hasta el extremo de que hoy mismo se hallan en sus manos algunas de las principales industrias del país.

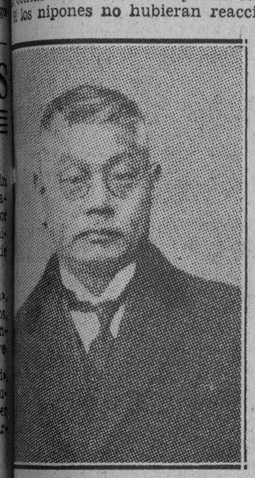

iro Arita, Ministro de Rela- nes Exteriores del Japón.

Así, por esta infiltración y por medio de tales elementos dirigidos desde afuera, comenzó el comunismo internacional su actuación entre los nipones y a dar señales de vida y a mostrar su fuerza con motivo del actual conflicto con China, tratando de entorpecer la campaña salvadora por medio de huelgas y conatos revolucionarios y hasta llevando sus manejos al Parlamento y a la misma política de los partidos, creando un estado de cosas hasta entonces desconocido o repudiado siempre por ir en contra tumbres tradicionales y de sistemas de gobierno cuyo desenvolvi- normal y ponderado se halla tan en lo íntimo de la propia vida. mano incorruptible del Gobierno nipón y la lealtad y patriotismo ército, nunca desmentidos, acudieron a tiempo para hallar remedio tado de cosas que de tal modo ponía en el mayor y más cierto de gros la vigorosa nacionalidad.

fueron ese gobierno y ese ejército, bajo la mirada inteligente y des- del Emperador Hirohito, los que echaron pronto de ver que la ame- estaría en pie en tanto que, por las grandes puertas de China, se paso franco a los cuatro jinetes del Apocalipsis, cuyos corceles sinies- nfilaban ya su galopada terrífica hacia los puntos cardinales.

e aquí surgió para el Nipón, como algo fatalmente inevitable e irre- mente preciso, la necesidad de entrar en China, de volverla al buen o, de hacerle comprender, en una u otra forma, que ningún gobierno el derecho de llevar la ruina moral a su país, máxime cuando se sabe as catástrofe, saliendo de sus propios límites, se extenderá como man- de aceite y contaminará al mundo.

Roberto SANTOS

SE DETERMINARA LA ILEGITIMIDAD DE ORGANISMOS Y PERSONAS QUE DETENTABAN EL PODER AL PRODUCIRSE EL ALZAMIENTO NACIONALISTA

EN LA ESPAÑA AUN IRREDENTA, TAN SOLO EL DIEZ POR CIENTO SON VERDADEROS ROJOS

Un diputado nicetista huído ha dicho que la retaguardia está afectada de psicosis de miedo

Azaña, agrega, es un verdadero solitario y vive totalmente al margen del Gobierno. Odia a Negrín y éste lo odia a él y ni siquiera le lleva la firma. Se la envía por un criado de tres docenas de diputados. Su misión no es la de discutir, sino la de aprobar por aclamación cuanto el «gobierno» propone y expone.

GIBRALTAR, enero 22. (SE).—Por «El Tebib Arrumí».—Ha llegado a Gibraltar un evadido del campo rojo. Se trata nada menos que de un diputado que formó parte de la Cámara en los años 33 y 36, perteneciendo a la fracción progresista que seguía las instrucciones de Alcalá Zamora. El hombre ha pasado por un continuo calvario en la zona roja, logrando al fin evadirse. Y como es lógico en quien ha sufrido mucho, habla y no acaba, de sus desdichas personales, que, de cierto, no nos interesan. En cambio, resulta de supremo interés la descripción que hace de la sistuación política y social de la España comunista. El testimonio es irrefutable, ya que se trata de un diputado en ejercicio de sus funciones. Respetamos el nombre suyo, porque según nos comunica tiene algunos familiares en poder de los soviéticos. Y transcribimos casi literalmente su narración, que por cierto, no puede ser más de actualidad, dado que en el mes pasdo aún estaba el alcalázamorista en poder de los verdugos de España.

La retaguardia y su composición

Afirma el declarante que el sesenta por ciento de la retaguardia roja, núcleo integrado por los hombres de profesión liberal, comerciales, industriales, tipos de la clase media y de la obrera acomodado y consciente, vive vigilado y atormentado, porque los «mandamás» marxistas recelan de sus simpatías hacia la España Nacional. En realidad, ese sesenta por ciento lo que desea es la paz. «como sea», y si le dieran a elegir, votaría por el triunfo total y clamoroso de nuestra Causa. Pero, sobre todo, desea el orden, la seguridad, la paz y está convencido de que sólo Franco puede dárselo.

Un treinta por ciento está constituído por una masa amorfa, excéptica. Son antiguos liberales, republicanos, y aun socialistas; pero... arrepentidos. En cuanto a las atrocidades realizadas por los comunistas y comunistoides, les ha hecho asquearse del régimen «democrático», pero.. creen los embustes de la propaganda roja, y aun suponen que puede surgir el milagro que dé el triunfo al marxismo. De ahí que estén acomodados dentro de los partidos rojos, aunque cuando pueden, protegen a las derechas, procurando con ello, asegurarse como defensores y protectores, «por si acaso triunfan los fascistas».

El diez por ciento lo forman los verdaderos rojos, gentes comprometidas, como actores o cómplices, en crímenes, robos y atropellos, gentes que no ignoran que para ellos no puede haber nunca perdón. Monopolizan todos los mandos y manejan la política a su gusto. Estos son los que nunca piensan en rendirse y sueñan todos los días con el milagrito de la revancha, de la conflagración mundial o de la huída fuera de España.

La psocisis del miedo

El diputado nicezista explica la razón por la que a pesar de ser el noventa por ciento los que, viviendo en la España roja, anhelan o están convecidos de nuestro triunfo, no intentan algo para rebelarse contra sus crueles tiranos. «La retaguardia roja—dice el diputado—está afecta de una enfermedad colectiva que los neurópatas y sociólogos conocen con el nombre de «psicosis del Miedo.»

Tienen miedo a todo. A los excesos de la FAI, a las disposiciones del Gobierno, a las visitas policiales, a nosotros, los franquistas. En su mente de aterrados anidan todos los derrotismos, los recelos y los embustes. Lo único que no son capaces de hacer es discurrir con serenidad y lógica. Viven azotados por la propaganda roja, que sólo tiene un tema, tema obseso que martillea en los pobres cerebros anemizados: nuestra crueldad. Cuanto los rojos hicieron y hacen en sentido vandálico, en sus propagandas, nos lo atribuyen, y esas gentes pobres de espíritu, enfermas de la voluntad y la razón, lo aceptan por bueno y... ¡se aterran también con el por venir de nuestro triunfo! Por medio del hambre, el terror y la propaganda esa retaguardia enferma de psicosis de miedo vive sometida, sin intentar reaccionar, a pesar de sus enormes y constantes sufrimientos. Vive en estado de constante espera, pero sin esperar naa buena. Si las reses encerradas en un matadero tuviesen alma y conciencia de su destino, tendrían el mismo estado espiritual que sufre la inmensa mayoría de la retaguardia roja.

Parlamento

De todas las ficciones de la España roja, ninguna tan burda y descarada como esta de la existencia y función de un Parlamento.

Las pocas reuniones que celebra, no logran concentrar jamás arriba a al «gobierno», que se quedó—y sigue—tan fresco como si la cosa no fuera con él.

Azaña

Es el verdadero solitario. Vive totalmente al margen del «gobierno», Odia a Negrín y Negrín le odia. Tan es así que el jefe del «gobierno» ya no despacha con Azaña. Le envía los «decretos» con un empleado de la Presidencia. Azaña, recibe en cambio a diario, la visita de todos los que están significados como «enemigos» del «gobierno».

Hacienda y Agricultura

El ministerio de «Almoneda Nacional», como se denomina en todas partes, no ejerce ni aun el control y regulación económica. Allí sólo existe una fuente de ingresos: los que destilan del trato leonino que dan a la España roja la banca judía. En el interior no se recauda ningún género de tributo. Esta situación se remedia aparentemente con la fabricación de billetes. No circula moneda alguna, pero todo el mundo tiene fajos de billetes. Ante tal inflacción, los precios han alcanzado proprociones astronómicas. Los sueldos de los empleados se han aumentado cinco o seis veces; pero aun así, hay que darles casi de continuo pagas extraordinarias. Un cabeza de familia, necesita, si está «bien visto» y no tenido por sospechoso, de ocho a diez mil pesetas mensuales para que malvivan los suyos. El desprestigio del papel-moneda rojo, ha llegado a tal extremo que las transacciones se hacen ya públicamente, en los comercios y mercados. El que ofrece huevos puede llegar a comprar carne. El que da alubias consigue huevos. El que vende un cordero, recibe aceite, azúcar, jabón. Y así, sucesivamente. La propiedad urbana no existe. Los caseros se guardan muy bien de decir nada a los inquilinos y en cambio se desatiende la conservación de las casa, porque ello sería su ruina.

Este año se han dictado severas medidas obligando a los labradores a sembrar cereales, cebollas, lentejas, etc. Vigilados por los de «asalto», ponían en los surcos la simiente que les daba el «gobierno»... ¡y por las noches, salían a desenterrarlas para esconderlas como reservas alimenticias!

DESAPARECE UN PESQUERO FRANCES

DOUARNEZ, Francia, nero 22 Havas).—Se considera perdido en el mar la embarcación pesquera «Mechan Charlic», la que zarpo para dedicarse a la pesca en parajes peligrosos, el 13 de enero. No se ha vuelto a tener la menor noticia de su paradero, dándose por seguro que se hundió durante una de las recientes tormentas. Su tripulación estaba formada por 14 hombres, que dejan diez viudas y quince huérfanos. El jueves próximo se celebrarán servicios religiosos por los desaparecidos.

EL PREMIO es SEGURO si el BILLETE es de

"LA DICHOSA"

COMPRE PUES, PARA EL PROXIMO SORTEO DEL MIERCOLES LOS

$70,000 del "gordo"

PARA LA ZAFRA ACTUAL Servimos a todas partes de la República desde una fracción a mil billetes.

PRECIOS ESPECIALES A REVENDEDORES DEL INTERIOR A LOS QUE SERVIMOS A VUELTA DE CORREO.

COMPAÑIA CENTRAL OBISPO Y COMPOSTELA. TELF. A-6770 - APARTADO 748 - Habana.

Una importante orden dictada por el Ministro del Interior para definir la ilegalidad roja

Se pretende convencer por ese medio a los que no quieren pensar por cuenta propia ni sacudir su pereza mental y se han dejado sugestionar por las propagandas interesadas

BURGOS, enero 22. (SE).—El Ministro del Interior señor Serrano Suñer, ha dictado una orden que por su interés político y jurídico, por la trascendencia y repercusiones que puede tener, reproducimos íntegra a continuación:

Ministro del interior

Uno de los resortes que con mayor constancia han sido utilizados por la España marxista en su desaforada propaganda—sucedáneo de una fuerza efectiva que no posee y de un apoyo moral de que está provista su causa—es la imputación de facciosa, rebelde y anti-jurídica, con que sin tregua ni reposo moteja a la España Nacional.

Gran parte de la opinión universal, acostumbrada a pensar por cuenta propia y a tamizar las noticias e informaciones por las mallas espesas de la sana crítica, sabe a qué atenerse en punto a esta falacia Pero todavía quedan espíritus de buena fe, de ingenua receptividad, a quienes el argumento causa alguna impresión, y que bajo la sugestión de aquella propaganda no intentan sacudir su pereza mental y buscar la verdad.

Para que ésta se abra paso en forma indubitable, acompañada de las pruebas más rigurosas, capaces de satisfacer a los más exigentes, la España Nacional abre un gran proceso, encaminado a demostrar al mundo, en forma incontrovertible y documentada, nuestra tesis acusatoria contra los sedicentes poderes legítimos a saber: que los órganos y las personas que en 18 de Julio de 1936 detentaban el Poder adolecían de tales vicios de ilegitimidad en sus títulos y en el ejercicio del mismo, que, al alzarse contra ellos el Ejército y el pueblo, no realizaron ningún acto de rebelión contra la Autoridad ni contra la Ley.

En los folios de este sumario político-penal se recogerán las pruebas auténticas del gran fraude parlamentario del frente-popular; la falsificación del sufragio en daño de la contrarrevolución y en provecho de las fuerzas marxistas en grado tal, que subvertió el resultado de la contienda electoral; el desvergonzado asalto a los puestos de mando, perpetrado por quienes con el derecho y la libertad no hubieran llegado a conseguirlos; el sinnúmero de delitos, desafueros y tropelías realizados o amparados por un Gobierno que tan audaz e ilegítimamente cabalgaba sobre el país, y, en fin, el escandaloso crimen de Estado, en que culminó tanta vileza, con el asesinato del Jefe de la oposición, señor Calvo Sotelo, ordenado y planeado desde los despachos un Ministrerio, y que sirvió de ejemplo a las turbas, en cuyas garras criminales han caído brutalmente sacrificados en las cárceles, en las checas y los caminos de la España roja, más de cuatrocientos mil hermanos nuestros.

No es difícil la tarea que se encomienda a la Comisión que se crea, porque, aunque es incuestionable la magnitud de los hechos sobre que ha de operar, son tan patentes y abundantes los elementos probatorios de que se dispone, que insensiblemente surgirá la constancia irrebatible del fraude y la violencia. Pero esta misma abundancia de testimonios unida al propósito de que en el más breve plazo esté terminada una misión iniciada ya por una serie de trabajos a raiz de aquel inicuo despojo), que ha de apresurar a desvanecer el error en los medios que todavía se obstinan en él, aconseja constitnuir una Comisión suficientemente numerosa e integrada por personas procedentes de diversos campos políticos y de alta significación intelectual y moral, cuyos nombres han de servir de aval a las conclusiones que formulen.

En virtud de las consideraciones que anteceden, este Ministerio dispone:

Artículo primero.—Integrada por las personas que más adelante se mencionan, se constituye una Comisión que tendrá por misión instruir las actuaciones encaminadas a demostrar plenamente la ilegitimidad de los poderes actuales en la República española en 18 de julio de 1936, y establecer la conclusiones que se deduzcan de dicha instrucción.

Artículo segundo.—Formarán parte de dicha Comisión:

Don Ildefonso Bellón Gómez, Magistrado del Tribunal Supremo, que será su Presidente.

Don Adolfo Pons y Umbert, Presidente de la Real Academia de Jurisprudencia y Académico de la de Ciencias Morales y Políticas, ex Diputado a Cortes.

Don Joaquín Fernández Prida, Catedrático de Derecho Internacional miembro de la Asociación «Francisco de Vitoria», ex Ministro Estado.

Don Antonio Goicoechea y Cosculuela, Presidente de la Real Academia de Ciencias Morales y Políticas, ex Diputado a Cortes, Oficial Letrado del Consejo de Estado.

Don Adolfo Rodríguez Jurado, Presidente fundador de la Unión Nacional de Abogados ex Diputado a Cortes, de la Real Academia de Buenas Letras de Sevilla.

Don Federico Castejón y González de Arizala. Catedrático de Derecho Penal en la Universidad de Sevilla, Magistrado del Tribunal Supremo.

Don Alvaro de Figueroa y Torres, Presidente de la Real Academia de Bellas Artes ex Presidente del Gobierno, del Congreso y del Senado, ex Ministro, ex Diputado a Cortes.

Don Abilio Calderón Rodo, ex Ministro de Fomento, ex Diputado.

Don José María Trías de Bes, Catedrático de Derecho internacional en la Universidad de Barcelona y miembro de la Asociación «Francisco Vitoria», ex Diputado a Cortes.

Don Manuel Torres López, Decano de la Facultad de Derecho de la Universidad de Salamanca.

Don Salvador Bermúdez de Castro, ex Ministro, ex Diputado a Cortes, Académico de la de Ciencias Morales y Políticas.

Don José Manuel Pedregal, ex Ministro, ex Diputado a Cortes.

Don José María Cid Ruiz Zorrilla, ex Ministro, ex Diputado a Cortes, Abogado del Estado.

Don Wenceslao González Oliveros, Catedrático de Filosofía del Derecho de la Universidad de Salamanca miembro de la Asociación «Francisco de Vitoria».

Don Rafael Aizpún Santafé, ex ministro ex Diputado a Cortes.

Don José Gascón y Marín, ex Minitsro, ex Decano de la Facultad de Derecho de la Universidad de Madrid, de la Real Academia de Ciencais Morales y Políticas, ex Diputado a Cortes.

Don Eduardo Aunós Pérez, ex Ministro.

Don Santiago Fuentes Pila, ex Diputado a Cortes.

Don Romualdo de Toledo y Robles, ex Diputado a Cortes.

Don Rafael Matilla Entrena, Delegado de Justicia, y Derecho de la porvincia de Madrid.

Don Rafael Garcerán Sánchez, Secretario del Servicio Nacional de Justicia y Derecho.

Don José Luis Palau y Martí Alay, capitán del Cuerpo Jurídico Militar.

Artículo tercero.—Para la realización de su misión, la Comisión podrá funcionar en secciones y ponencias y actuar en pleno o en subcomisión permanente. Tanto una como otras quedan facultadas para dirigirse, en demanda de datos, documentos, testimonios, pruebas y colaboraciones de toda índole a cualquier Centro, organismo y dependencia de la Administración, a Corporaciones y entidades de todas clases y a particulares.

Artículo cuarto.—La Comisión y sus úrganos antedichos podrán solicitar se encomiende a funcionarios judiciales y administrativos la práctica de las diligencias que estimen pertinentes. También podrán solicitar del Ministerio de Justicia la designación de un Notario, con competencia para testimoniar documentos en todo el territorio nacional.

Artículo quinto.—La Comisión elevará el resultado de sus actuaciones a este Ministerio antes del día 30 del próximo enero.

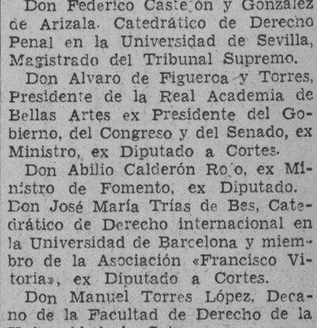

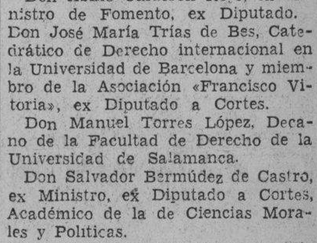

...ha llegado a la estilización del crimen, la estafa y el robo, en la zona que dominan los rojos

Procedimiento de eficacia indiscutible puesto en práctica por los rojos para negociar «legalmente» los títulos y valores de que han desposeído a sus víctimas, asesinándolas primero

ZARAGOZA, Enero 22. (SE).—Nadie puede imaginarse a lo que han llegado los rojos en su desapoderado afán de convertirlo todo en dinero para sacar fuerzas de flaqueza a fin de continuar alimentando una guerra imposible para ellos. Vamos a contestar a la pregunta anterior. Y dejamos a los lectores capacidad de asombro, prepárense a asombrarse.

Oro, la plata y hasta las monedas de cobre que a mano abierta y a mano cerrado robaron desde el 18 de julio de 1936, se han ido acabando en compras de material se hacen cada día más difíciles. Se ha empezado por todo: hasta la respiración. Se han vendido cuadros históricos con- tra ametralladoras y aeroplanos. Se ha hipotecado todo lo hipotecable. ¡Y hay que seguir adelante! ¡Hay que seguir pagando a los suministradores! —¡siniestros suministradores!— de material bélico. Como la imaginación marxista es tan fecunda para todos los dirigentes rojos han ideado el método siguiente:

Se clasifican por paquetes, los títulos y valores robados a mansalva, para ver cuáles son los que tienen mejor salida en los mercados extranjeros. Una vez hecha esta operación, se negocia con los mercachifles fascistas que venden armas para la guerra, y éstos eligen aquellos documentos que representan mayor valor. Falta un elemento esencial: el propietario de los títulos. Resulta que ha sido asesinado por las hordas de Negrín en Madrid, en Barcelona, en Valencia... Un día, los milicianos de guardia, ensartaron al desdichado en las puntas de sus machetes o le partieron la nuca de un pistoletazo. Quedan los valores.

El «gobierno» de Barcelona, a la vista de esta «pequeña» dificultad que consiste en la muerte alevosa del dueño de los títulos, llama a cualquiera de sus esbirros o ganapanes y le entrega una cédula personal extendida en favor del asesinado. Ya está el truco en marcha. El ganapán en cuestión o el esbirro de tanda se presenta entonces en casa de un notario. Le acompañan dos guardias de «asalto» o dos policías bien armados. El notario mira asustado:

—Necesito que extienda usted un documento...— dice el miserable.

—¿Documento?— interroga el notario.

—Sí; soy don Fulano de Tal... (Y da el nombre del duque de Veragua o de don Manuel Rico Avello, o del señor Noguera, de Valencia o, en fin de cualquiera de los millares y millares de españoles criminalmente muertos).

—Pero, hombre... ¡usted!.. —insinúa el notario.

Sale, entonces, reluciente, el cañón de una pistola.

El miliciano ganapán continúa:

—Me presento con estos valores, que son de mi propiedad, y es necesario que usted dé testimonio del acto de mi presentación y de cómo le traigo a su presencia estos documentos mediante los cuales trato de obtener un crédito en el extranjero.

El notario, nada corto y muy poco perezoso, redacta inmediatamente el papel que le piden, y con ello se retiran, tan campantes, el esbirro y los policías.

He aquí que varios días después, a virtud del acta notarial en cuestión, comparecen unos señores en una oficina extranjera y allí logran unos francos, o unas libras, o unos florines, contra la garantía de los títulos robados y, contra la personalidad (¡!) del «compareciente», probablemente asesino, ladrón de valores y de alhajas, estafador a nombre del Poder Público y, finalmente, reemplazante macabro de un pobre español que suscumbió a la ferocidad de la horda.

¿Se quiere pedir mayor sutileza y estilización en la maldad? Ahora bien; si los que conceden los créditos creen que el día de mañana podrán pasar la cuenta al Gobierno de la España Nacional, ¡menguada idea tienen de la España Nacional y de los españoles! En la propia complicidad de sus crímenes hallarán su merecido.

DR. MANUEL VILLAVERDE

De las Universidades de Madrid y de La Habana.
Médico de la Clínica del Profesor Gregorio Marañón, de Madrid.
Medicina General. Secreciones Internas. Consulta previo turno.
Teléfono F-3532.—Calle 17, número 11.—Vedado.

Otra oportunidad más para mandar algún obsequio a:

ESPAÑA

a los precios más ECONOMICOS

Vea algunas ofertas:

Paños de Algodón muy dobles. LA VARA 0.20
Abrigos de paño de lana en variedad de colores a.. 2.99
Vestidos de tallas grandes con facilidad de reforma a 1.30
Sweaters enguatados muy dobles en todos colores a.. 1.30
Camisetas crudas de manga larga muy fuertes a ... 0.50
Camisetas enguatadas, para mucho frío a 1.00
Camisas de lana en todas tallas a 1.00
Camisas de tela doble, muy buenas con algunas manchas a 0.65
Calzoncillos enguatados, muy dobles a 0.90
Calcetines muy dobles para hombres. El par 0.20 y. 0.15
Medias de algodón, mercerizado muy dobles también. El par a

0.15 -- 0.20 y... 0.25

ROPA-SEDERIA CONFECCIONES TFNO-M-3498
ALMACENES EL SOL MENENDEZ Y GRANDA
MAXIMO GOMEZ (MONTE) 309 FRENTE A AMISTAD

El gobierno rojo ha perdido un pleito en un juzgado finlandés

Se acusa a Negrín de no haber cumplido todavía ninguna de sus promesas

BURGOS, enero 22. (SE.)—El funcionario rojo que ostena la representación del «gobierno» marxista de Barcelona incoa proceso contra el representante de Franco en Helsinski para obtener la devolución de los archivos y documentos que obran en su poder.

El tribunal de Helsinski se ocupó por séptima vez del proceso referido, fallando su incapacidad para pronunciarse, ya que el representante nacionalista había sido reconocido oficialmente por el Gobierno de Finlandia y, por lo tanto, dicho funcionario gozaba de los privilegios concedidos a los jefes de misión.

PERPINAN, enero 22. (SE.) — Según noticias recibidas de la zona roja, en la región de Valencia reina gran nerviosismo entre los agricultores, a consecuencia de que se obliga a sus hijas, mujeres y hermanas a efectuar labores muy penosas con alimentación muy escasa. A consecuencia de esto, se han registrado numerosos casos de «pelagra», enfermedad que causa grandes estragos en la zona roja.

UNA REUNION DEL LLAMADO «GOBIERNO» VASCO

De Barcelona anuncian haberse reunido el amado «gobierno» vasco, bajo la presidencia de Aguirre. Se sabe que la reunión fué muy accidentada y que hubo violentas disputas entre los «ministros» por no encontrarse todos de acuerdo acerca de la situación actual.

Sin embargo, coincidieron todos en mostrarse profundamente indignados con motivo de las vejaciones que sufre el pueblo vasco en Cataluña y de la falta de alimentos.

LA PROMESA DE NEGRIN DE DAR DE COMER AL PUEBLO SIGUE INCUMPLIDA

PERPIÑAN, enero 22. (SE.) —Según noticias recibidas en esta población, procedentes de Barcelona en los círculos militares y políticos ha causado gran sensación la noticia de haber sido destituído el comisario general del Ejército del Centro Piñuela, que, desde hace más de un año, ocupaba ese puesto, por indicación del «general» Miaja, el cual ha protestado contra esa destitución.

Se acusa al tal Piñuela de no haber sabido infiltrar en el ejército marxista una moral elevada y de haber permitido campañas derrotistas.

Se sabe también que varios comisarios políticos del ejército bolchevista serán igualmente relevados de sus cargos.

El diario «Solidaridad Obrera», órgano de los anarcosindicalistas, ha publicado un violento artículo, protestando de la actual situación política y diciendo, entre otras cosas, que Negrín proclamó a los cuatro vientos sus famosos trece puntos, de los cuales no ha cumplido ni uno sólo.

Termina diciendo el periódico que, desde que ocupó el Poder, hace cerca de un año, el «gobierno» no ha cumplido ninguna de sus promesas, ni siquiera la de dar de comer al pueblo hambriento.

INAUGURADO UN CURSO DE LENGUA Y CULTURA ITALIANA EN LA UNIVERSIDAD SEVILLANA

PARIS, enero 22. (Havas).—Informes de Sevilla dicen que ayer se inauguró en la Universidad de esa ciudad un curso de lengua y cultura italianas, bajo la dirección del profesor Hipólito Galante.

¡¡ACABA DE PUBLICARSE!!

EL LIBRO MAS INTERESANTE EN MATERIA DE IMPUESTOS SOBRE UTILIDADES, DE GRAN UTILIDAD Y NECESARIO A LAS COMPAÑIAS MERCANTILES DE TODAS CLASES, INDUSTRIALES, COMERCIANTES, ABOGADOS, PROCURADORES, CONTADORES Y FUNCIONARIOS PUBLICOS, AGENTES FISCALES, TENEDORES DE LIBROS Y TODOS LOS QUE DE ALGUNA FORMA TENGAN RELACION CON ESTA CLASE DE TRIBUTACION

EL IMPUESTO GENERAL SOBRE UTILIDADES AL DIA

LEY Y REGLAMENTO DEL IMPUESTO ESTABLECIDO EN EL CAPITULO VI DE LA LEY DE 29 DE ENERO DE 1931 CON TODAS LAS MODIFICACIONES INTRODUCIDAS HASTA EL 4 DE ENERO DE 1939

El conocimiento de esta Ley es indispensable para la confección de los balances de 1938, adaptación de la contabilidad según el nuevo concepto de este impuesto y la interposición de recursos, con notas aclaratorias, por A. Colomer

1 tomo en 4º rústica, en la Habana $1.00
En los demás lugares de la República franco de correo y certificado 1.10

De venta en:

LA MODERNA POESIA LIBRERIA CERVANTES

Obispo y Bernaza. Aptdo. postal 605—Av. Italia 304 Aptdo. postal 1113 Habana

M.E.C.D. 2016

CARIBES Y MARQUESES DECIDEN ESTA NOCHE EN EL BASKET BALL JUNIOR

SE REANUDA ESTA NOCHE EL CAMPEONATO DE LA LIGA SOCIAL EN EL FLOOR DEL SAN CARLOS

GANO FACIL EL C. NAVAL AL FORTUNA

Los blanquinegros dieron una demostración muy pobre, cometiendo un total de once errores en el juego

Aunque abundaron los batazos, ayer tarde presenciamos dos buenos juegos de baseball en el stadium del Cubaneleco, en Regla. A la una y media comenzó el primer desafío entre el «Fortuna» y el «Club Naval». Los del Naval, sin pérdida de tiempo, iniciaron su rally de anotación desde el primer inning, en el cual acumularon un total de seis carreras. En el segundo acto también hicieron saber a los fanáticos su empuje al lograr dos nuevas carreras. El Fortuna, que en la tarde de ayer dió una pobre demostración, solamente pudo anotarse carreras en el primero y sexto episodio. Once errores, de los cuales cuatro los cometió R. Ballesteros, la tercera base, es el triste resumen de ls «fortunistas. El «Club Naval», en tanto, aprovechando el estado en que se hallaban los muchachos de Cordeiro y conectando diez hits, se hicieron del triunfo desde el inicio del game.

Al finalizar el cuarto inning, Juan Ealo cogió una pelota baja, lesionándose el dedo pulgar de la mano izquierda. Ello lo obligó a retirarse del juego, siendo sustituído por el guajiro Rodríguez.

Luis Rodríguez Suárez.

FORTUNA

	V.	C.	H.	O.	A.	E.
R. Delgado, cf. lf.	4	1	1	1	0	1
A. Cordeiro, ss.	3	1	0	2	6	2
J. Ealo, 1b.	2	0	0	5	0	0
S. E. Rodríguez, cf.	4	0	2	8	0	0
G. López, c.	4	0	0	4	0	1
A. Vilella, p. 2b.	1	0	0	0	0	2
R. Ballesteros, 3b.	4	0	0	1	5	4
I. del Calvo, rf.	4	0	1	0	0	0
O. Vega, 2b.	0	0	0	0	1	0
F. Ballesté, 2b.	3	0	1	1	1	1
L. Angulo, lf.	1	1	0	2	0	0
R. Cardeiro (1)	1	0	0	0	0	0
M. Lapuente, p.	4	0	2	0	1	0
Totales	35	3	7	24	14	11

(1) Bateó por L. Angulo, en el noveno.

CLUB NAVAL

	V.	C.	H.	O.	A.	E.
G. Dávila, rf.	4	3	2	0	0	1
L. Cordero lf.	5	1	1	5	0	0
J. Estrada, 3b.	2	2	2	0	2	0
F. Sánchez, c.	5	2	1	5	0	0
R. Vega, ss.	5	1	1	2	0	0
M. Doval, 1b.	4	2	1	7	0	1
L. Martín, cf.	5	1	1	5	0	0
S. O'Hallorans, 2b.	5	0	1	2	2	0
J. M. Valdés, p.	5	0	0	0	3	0
L. Salgado, 3b.	0	0	0	0	1	1
J. Contreras, c.	0	0	0	1	0	0
Totales	40	12	10	27	8	3

Anotación por entradas

Fortuna . . . . 100 002 000— 3
Club Naval . . . 620 010 21x—12

Carreras empujadas: S. E. Rodríguez, 2; F. Sánchez, 1; M. Doval, 2; L. Martín, 1; S. O'Hallorans, 2; L. Cordero, 1.

Three base hit: L. Cordero, 1.
Two bases hit: R. Delgado, 1.
Sacrifice hits: L. Salgado, 1.
Bases robadas: G. Dávila, 1.
Double plays: A. Cordeiro a F. Ballesté.
Quedados en bases: del Fortuna, 8; del Club Naval, 9.
Struck outs: J. M. Valdés, 6; A. Vilella, 0; M. Lapuente, 2.
Bases por bolas: J. M. Valdés, 4; A. Vilella, 0; M. Lapuente, 2.
Dead balls: A. Vilella a G. Dávila a J. Estrada.
Hits a los pitchers: a A. Vilella, 2

FLORIAN VENCIO A SUS ADVERSARIOS NORTEÑOS EN EL HANDICAP HAVANA, A MILLA Y DIECISEIS

Doble victoria obtuvieron los Azules del Almendares frente a los Criollos del Club Cuba

Los azules tuvieron un rally grande a la hora de recoger los bates para ganar el segundo match, después de haber triunfado fácil en el primero. El inicialista Blanco dió un home run

ESTA TARDE JUGARAN OTRA VEZ CUBA VS. ALMENDARES

(Por F. MENENDEZ)

Los azules del club Almendares se sintieron inspirados ayer tarde, y sorprendieron agradablemente a los leales que todavía se mantienen firmes a los colores del team, ganándole el doble encuentro celebrado en la Tropical a los criollos del Cuba. En el primer match los desconocidos azules conquistaron al equipo de Joseíto Rodríguez por anotación final de 7 por 1, y el segundo fué para el Almendares por escore de 6x5.

El encuentro inicial fué francamente de los azules, que atacaron desde el primer acto, y batearon un total de 15 hits al Chino Fortes. Dos pestañeos del Chino en el primero y cuarto innings, fueron aprovechados por el equipo vencedor para anotar todas las carreras del juego, mientras que el veterano Silvino mantenía a raya durante los nueve actos a la batería enemiga.

El viejo lanzador limitó el ataque contrario a seis hits, y la única carrera que pudieron hacerle los criollos fué producida por dos estacazos de tubey conectados en sucesión por Perkins, el «hombre inmune», y Roque, en el sétimo acto.

EL SEGUNDO ENCUENTRO

El segundo match transcurrió bastante tranquilo hasta el final, ya que a pesar de haberse acumulado una anotación de 5x1 a fovor del Cuba, careció del interés necesario. Pero a partir del séptimo inning, con un ligero receso en el octavo, el juego se hizo más interesante, y en el noveno se registró una entrada espectacular, en la que los azules, que se veían ya con una división de honores, aprovecharon a Matlock, demasiado confiado tal vez y a Carrasquel, para dejar al campo a sus contrrios.

Los cubanos fueron los primeros en colocarse en el lead, en el segundo acto, cuando Rodolfo, que abrió juego en el box, dió muestras de estar en condiciones para lanzar eficientemente. Roque inició la entrada, y fué transferido, pasando luego a segunda por un hit al center de Blanco, donde continuó hasta tercera. En el tiro a esta almohadilla Blanco se corrió hasta segunda. Javier Pérez elevó entonces un fly al left, con el que entró Roque y cuando el outfield azul tiró a tercera Blanco anotó la segunda carrera del inning Abreu continuó la fiesta embasando por sus maravillosas piernas. Matlock conectó otro hit al center, y ésto fué ya demasiado para Rodolfo. El magnífico zurdo Agapito Mayor salió entonces a defender el box, sustituyendo a Fernández El ex fortunista acabó el relajito ponchando a Vázquez y obligando a Veitía a conectar un inofensivo rolling al cuadro.

UN FINAL ESPECTACULAR

Los azules hicieron su esfuerzo y anotaron una carrera en su entrada correspondiente. Hits de Silvio García y Estalella, ligados a un fly largo de Mirabal hizo posible la anotación. Después de ésto Agapito y Matlock se enredaron en un bonito duelo. El zurdo producto del amateurismo nacional dió dos escones consecutivos, y en el segundo ponchó a Abreu y Matlok. Este último ripostó repartiendo dos ponchetes también en el quinto, siendo Smith y Silvio sus víctimas.

Los cubanos anotaron tres veces más en el quinto, por hit de Veitía, tubey de Sagüita Hernández y un jonrón de Blanco, y los azules anotaron dos en el séptimo cuando Wells con un hit empujó a Mirabal y Mayor.

Y el juego parecía haberse decidido ya por el Cuba. Los apostadores a favor del Almendares habían entregado su dinero, cuando ocurrió el despertar azul en la última entrada. Estalella conecta un buen batazo por el center fiel, y llega safe a segunda, iniciando el acto. Mirabal lo sigue con otro hit al left. José María Fernández empuja la primera carrera con el tercer indiscutible por tercera y comienzan a alborotarse los fanáticos. Matlock es sacado del box, y entra Carrasquel, pero el venezolano no venía por la goma y cometió un wild que adelantó a los corredores. Fermín, bateando por Mayor, recibe una base por bolas, y se congestionan las bases. Correa entonces disparó un preciso batazo por primera, que fué detenido por Abreu en una jugada sensacional. El infielder criollo lanzó a home, para sacar a Mirabal pero Perkins nervioso por realizar el out sacó el pie del plate y el corredor fué declarado safe, provocando la decisión una de las características protestas del catcher del Cuba, Las bases quedaron llenas, y Morales, que estaba corriendo por José María Fernández entró con la decisiva, cuando Perkins de mal humor hizo un mal tiro a tercera tratando de sorprenderlo. Con esto quedó terminado el desafío que significó la segunda victoria azul de la tarde.

Hoy se enfrentarán nuevamente los azules y criollos, en el cuarto match de la serie, que se encuentra favorable al Almendares dos juegos a uno,

Comenzando a las tres en punto, ambos equipos saldrán esta tarde al terreno tropicalino, para celebrar el cuarto choque.

Los scores.

CUBA

	V.	C.	H.	O.	A.	E.
Vázquez, cf	4	0	1	5	0	0
Veitia, ss	4	0	0	2	2	0
Hernández, rf	4	0	1	2	0	0
Perkins, c	3	1	1	4	0	0
Roque, lf	4	0	1	2	0	0
Blanco, 1b	2	0	0	8	0	0
Pérez, 3b	4	0	1	0	1	0
Abreu, 2b	3	0	0	1	2	0
Fortes, p	3	0	0	0	3	1
Machado, c	1	0	0	0	0	0
Totales	32	1	6	24	7	1

ALMENDARES

	V.	C.	H.	O.	A.	E.
Linares, 1b	5	2	2	19	0	1
Wells, ss	5	1	1	0	2	0
Smith, rf	5	2	3	1	0	0
Wiliams, 3b	4	2	3	0	5	0
Correa, 2b	4	0	2	3	8	0
Mirabal, cf	4	0	1	1	0	0
Guerra, c	4	0	1	0	0	0
Estalella, lf	4	0	0	2	0	0
Ruiz, p	4	1	2	1	3	0
Totales	39	8	15	27	18	1

ANOTACION POR ENTRADAS

Cuba . . . . . . 000 000 100—1
Almendares . . .300 500 00x—8

SUMARIO:

Empujadores: Correa 3, Mirabal, Smith, Williams 3, Roque. Tubeyes: Linares, Pérez Ruiz Perkins, Roque, Hernández, Tribe yes: Williams. Double plays: Williams a Correa a Linares. Struck outs: Ruiz 0, Fortes 1. Bass por bolas: Ruiz 0, Fortes 1. Dead balls: Ruiz a Blanco. Tiempo: 1.45. Umpires: Gutiérrez, Magriñat, y Puyans. Anotador: Julio Fránquiz.

CUBA

	V.	C.	H.	O.	A.	E.
Vázquez, cf	5	0	0	3	0	0
Veitia, ss	5	1	2	1	3	1
Hernández, rf	5	1	2	1	0	0
Perkins, c	4	0	1	8	0	1
Roque, lf	2	1	0	0	0	0
Blanco	4	2	4	8	0	0
Pérez, 3b	3	0	1	0	3	0
Abreu, 2b	4	0	0	2	3	0
Matlock, p	4	0	1	1	2	0
Carrasquel, p	0	0	0	0	0	0
Totales	36	5	11	24	11	2

ALMENDARES

	V.	C.	H.	O.	A.	E.
Linares, 1b	3	0	0	9	0	1
Wells, ss	3	0	1	1	2	0
Smith, rf	3	0	1	1	0	0
Williams, 3b	3	0	1	0	1	0
García, 2b	4	4	1	1	5	0
Estalella, lf	4	1	2	1	0	0
Mirabal, cf	4	2	2	4	0	0
J M. Fdez. c	4	0	1	5	3	1
F. Fernández, p	0	0	0	0	0	0
Mayor, p	1	1	0	0	3	0
Correa, 1b	2	0	0	5	0	0
Morales, (1)	0	1	0	0	0	0
Guerra (2)	0	0	0	0	0	0
Totales	31	6	9	27	14	2

1. corrió por J. M. Fernández en el 9o.

ANOTACION PO RENTRADAS

Cuba . . . . .020 030 000—5
Almendares . . .010 000 203—6

SUMARIO:

Empujadores: Pérez, Mirabal, Perkins, Blanco 2, Wells 2, Fernández, Correa. Tubeyes: Hernández, Pérez, Mirabal, Estalella. Home runs: Blanco. Sacrifice: Pérez. Bases robadas: Roque, Williams. Double plays: Veitía a Abreu a Blanco 2. Struck outs Fernández 0, Malock 8, Mayor 6, Carasquel 0. Bases por bolas: R. Fernández 1. Matlock 5. Mayor 1. Carrasquel 1. Passed ball: Perkins. Umpires: Gutiérrez, Magriñat y Puyans. Anotador: Julio Fránquiz, Observaciones: 4 en 1 y un tercio ing. y 8 vb a Matlock: 9 en 8 ing y 30vb. Ganó: Mayor. Perdió: Matlok.

El hijo de Urbión, tras arrancar con lentitud, fué pasando a sus contrarios como si fueran estaciones de gasolina. Chichi Moore montó con habilidad, evitando toda posibilidad de tranques y navegando por fuera. El chispazo diario se produjo al vencer Sally Quick

(Por «SALVATOR»)

Florian, la dorada jaca descendiente de Urbión y Georgia, demostró ayer que los cálculos hechos partiendo únicamente del supuesto de su cuarto lugar detrás de Washoe Valley en el Handicap Inaugural, no eran errados; y si los «leones» cometieron la tontería de cotizarlo seis a uno, fué tan solo una metedura de pata más, pues para algo el Handicapper Bob Shelley le asignó el peso máximo de 116 libras en la competencia.

En su aparición anterior. Florian se fué de papelazo, patinando en la natilla de tal manera que dió una pobrísima exhibición de sus aptitudes, y es muy posible que tomando en cuenta dicha carrera, se adormecieran en la nave los pintalogros, olvidando que muchísimas estrellas resultan derrotadas por ejemplares inferiores al alterarse las condiciones de la pista.

Muy cierto es que el jardín zoológico tiene motivos sobrados para conocer la historia de los purs sangres traídos de la tierra de la bravura araucana. No solamente en la Habana hemos tenido oportunidad de conocer a Tutti Frutti, Night Tears, Cambridgeshire y Atlante, por citar un corto número de ellos; en la propia patria de Lincoln entrenadores de gran agilidad mental se han gastado el dinero para ver de cerca lo que son las competencias equinas en las campiñas de la Estrella Boreal.

Gran batalla

Ligarotti, traído por el hijo del dueño de Seabiscuit, Mr. Howard, este mismo año le dió una batalla mucho más recia al vencedor de War Admirall que la ofrecida en el tan cacareado «match» por este último Todavía muchos discuten que Ligarotti batió a Seabiscuit en la carrera, y todos convienen en que de haber seguido aquella justa cincuenta metros más, hubiera arriado bandera este último.

Con tales antecedentes, amén de pertenecer Florian a un paisano de Mussolini e ir montado por Gustavo Moore, conocedor del arte de montar desde la A a la Z. se atrevieron a sacar al hijo de Urbión cotizado seis a uno.

Poco duró la cotización, pues los muchachos del patio, por intuición, espíritu de raza o por estimar que por una vez en su vida, estaba Antoñico Ruiz apostándole a un caballo ganador, se le fueron encima a Florian, teniendo necesidad los leones de bajarlo rápidamente a tres a uno, precio muy satisfactorio si el azúcar permitiera hacer las apuestas que en otro tiempo en Oriental Park se cruzaban.

Grupo selecto

Los competidores que tenía Florian que batir eran Blade Edge, Old Maid y Oddesas Pride, todos los cuales habían quedado delante de él en el Marianao Handicap corrido el domingo anterior.

Ninguno de estos puede catalogarse como ejemplar de Stake, pues todos estuvieron corriendo en justas reclamables por precios de $1,500 en el curso del verano, pero no cabe olvidar que en estos lares pueden proveerse de ciertos estimulantes a los cuales no estaban acostumbrados en su campaña del Norte.

Sea una cosa o la otra, cuando el toque de corneta convocó a los competidores para que acudieran a la cita de honor, Oddesas Pride se mantenía como favorito de dos a uno, con Old Maid de principal aspirante a los honores, dos y medio.

Pequeño incidente

La partida fué excelente, de la talla de todos los que Wingfield suele prodigar, pero en la carrera hasta la primera curva, Old Maid que llevaba el siete, estando por dentro de Florian con el ocho, se abrió ligeramente, dándole de lado al chileno, que tuvo que ser recogido por «Chichí» con el propósito de ahorrar todo el terreno posible.

Cuando los competidores se enfrentaron con la recta lejana, ocupaba el lugar de honor Courtneys Pet, seguido por Westbrooke, y Florian estaba en la extrema retaguardia acompañado de Old Maid, que daba señales evidentes de que sus menudillos no andaban muy sanos para negociar pista dura.

Parece ser que Florian levantó en esos momentos la cabeza y vió la vetusta mata de mangos y se creyó acaso de nuevo en Santiago —supo. niendo que por Chile existe esa clase de frutas— o más bien Moore le habló mal de Edwards Bello, el muy arraigado representante de la patria de O-Higgins.

«Al machete»

Lo cierto es que, colocando a su monta por fuera, para eliminar toda posibilidad de estorbo, Moore inició su avance como si fuera un «turbión», y no un hijo de Urbión el que cabalgara en la carrera.

Con la misma rapidez con que avanzó en su competencia en furlones, pasando contrarios con la facilidad con que se pasan estaciones de gasolina en Biscayne Boulevard en Miami, Florian no se conformó con menos que estar en segundo lugar al doblar la curva lejana.

Solamente le faltaba someter a Courtneys Pet, y esto lo consiguió mediada la curva, limitándose Moore desde ese momento a mantener en su paso a Florian, que pasó la meta dos cuerpos delante de Blade Edge, que terminó fuerte para ocupar el place.

La siguiente salida de Florian será esperada con impaciencia por el público, y si tiene de adversario a Taxi Girl, puede esperarse que el record de espectadores fijado ayer será roto.

Enorme público

Desde la famosa carrera de Larrinaga en el Gran Premio Sweep stakes Nacional, no se recordaba tanto público en el Hipódromo de Oriental Park. La glorieta estaba atestada y la Casa Club comprendía toda la alta aristocracia local y extranjera de visita, que se aficiona al deporte de los Reyes en los meses de invierno.

Fuera del Handicap, las demás justas no tuvieron mucho de qué entusiasmarse.

Speedalong bajo una magistral monta de Fernando Fernández, duró lo suficiente para batir a Cumberland en la segunda carrera, superando el veterano jockey al joven aprendiz Manuel Nacimiento; Proteus, un viejo conocido en Oriental Park, de la época en que corría en grupos de alta categoría, llegó bien para derrotar a Field Day, que terminó con una explosión de velocidad en la cuarta competencia; y por último, el suministro cotidiano de Kilowatts se produjo al vencer Sally Quick a la milla, durándole la gasolina cuando todos esperaban que había de rendir su alma al Señor.

Con buscar el «chart», pueden los lectores interesados hallar el resultado de las demás carreras.

Earl Porter y Magicienne fueron reclamados. El primero fué a manos de Pancho Borrajo por mil pesos y la segunda al Aevos por setecientos. El jockey Orlando Hernández fué suspendido por cinco días por entrar en el ring de apuestas.

PERDIO AYER EL ALDECOA EN BASEBALL

Los muchachos del Regla Yatch Club batearon mucho para anotarse la victoria en el stadium Galbán

Bateando a la hora buena los muchachos del Regla Yatch Club conquistaron una victoria de 7 carreras por 3 sobre el conjunto del Atlético de Aldecoa, en el segundo encuentro del programa doble celebrado ayer tarde en el stadium de Galbán Lobo, correspondiente a la justa de baseball de la Liga Social.

Los reglanos presentaron en el box a J. González, que fué sustituido más tarde por A. Díaz, y entre ambos se las arreglaron en los momentos que actuaron para limitar el ataque de los atléticos de Aldecoa a sólo 6 hits. Mientras tanto sus compañeros le conectaban a V. Martínez un total de 16 hits, que ligados a los seis errores cometidos por el campo contrario produjeron las carreras de la victoria.

REGLA YACHT

	V.	C.	H.	O.	A.	E.
F. Durán	5	1	3	3	3	0
A. Angelo, ss.	5	1	2	1	3	0
A Gómez lf.	4	4	2	1	0	0
A. Espinosa, rf.	5	0	3	0	0	0
L. Fernández, cf.	5	1	2	3	0	0
A Lara, c.	5	0	2	10	2	2
M. Suárez, 1b.	4	0	1	9	0	0
J. Gómez, 3b.	4	0	0	0	1	1
J. González, p.	1	0	0	0	0	0
A. Díaz, p.	3	0	1	0	1	0
M. Román, rf.	1	0	0	0	0	0
R. Peláez, 3b.	0	0	0	0	0	0
Totales	42	7	16	27	10	3

A. ALDECOA

	V.	C.	H.	O.	A.	E.
W. Marrero, cf.	4	1	0	5	1	0
R. Campa, 3b.	2	0	1	1	2	1
J. M. Ealuja, c.	4	0	2	6	1	0
R. Almeida, 1b.	4	0	0	4	0	1
C Martínez, ss-3b.	4	0	0	0	1	0
A. Alvarez, 2b.	4	0	0	3	0	1
V. Martínez, rf.	3	1	0	1	2	0
M. Chao, lf.	3	0	2	6	0	0
P. Lacón, rf.	4	1	1	1	0	1
M. Fineda, ss.	0	0	0	0	1	1
Totales	32	3	6	27	8	5

Anotación por entradas:

Regla Yacht Club . 100 030 120—7
A. Aldecoa . . . . 110 000 100—3

Sumario:

Carreras empujadas: R. Campa 1 A. Gómez 1, A. Lara 3, A. Espinosa 1, L. Fernández 1. Two bases hits: A. Lara, A. Díaz, F. Durán. Bases robadas: A. Alvarez 1, A. Angelo 1, P León, 1. Doble plays: J. Gómez a Angelo a M. Suárez, V. Martínez a R. Almeida. Struck outs: V. Martínez 3. A. Díaz 6. J. González 2. Bases por bolas: V. Martínez 2. A. Díaz 2, J. González 4. Wids: A. Díaz.T iempo: 2 horas. Umpires: J. López, F. Hernández. Anotador: Antonio Conejo.

RESULTADO DE LAS CARRERAS DE AYER

Copyrighted by The Cecelia Co (Daily Racing Form)

10 Day Sunday, JAN. 22, 1939 Weather CLEAR . Track GOOD

63 ORIENTAL PARK, CUBA — PRIMERA CARRERA * & 1-2 Furlongs 4YO&Up — Purse $400 Claiming

Ind	Horses	W	PP	St	¼	½	¾	Str	Fin	Jockeys	O	C
129	Blind Pladema	*104b	10	3		44	33	21½	11½	J Alfonso	1	6-5
9523	Trianon	111b	6	4		2hd	1hd	1½	2no	F Frnandz	5	4
161	Up In Arms	113	7	5		3nk	44	3½	31½	C W Smith	3	4
149	Brown Supinet	*100b	9	9		6½	51½	51½	4hd	O Benitez	6	6
1422	Step Aside	113b	2	8		5hd	62	64	51	J Monroy	2½	3
961	Edward D.	*111b	1	1		1h	2hd	41	61½	F Cisneros	20	3
(100)	Parwrack	111b	3	2		7hd	92	85	71	AFMartinz	8	20
959	Lady Montreal	*106b	5	10		10	8½	7½	82	G Acosta	20	8
114	Donna Day	*103½b	8	6		82	10	10	9½	R Diaz	20	20
121	Foreign Lady	109b	4	7		9hd	73	91	10	J Guerra	20	20

P 2:40 Off 2:43 Time 24 49 3-5 1:09 3-5

Value to Winner $260—F Borrajo b m 7 Blind Play—Diadema Start GOOD from Stall Gate Won DRIVING Place SAME Blind Playdema drew away at the end Trianon held on gamely to outlast Up In Arms The latter finished gamely Brown Supinet closed some ground at the finish Step Aside had no mishaps in the running Claiming Price $500

Blind Playdema 4 20 3 40 3 20 Trianon 5 60 4 20 Up In Arms 3 60

164 ORIENTAL PARK, CUBA — SEGUNDA CARRERA 5 & 1-2 Furlongs 4YO&Up — Purse $400 Claiming

Ind	Horses	W	PP	St	¼	½	¾	Str	Fin	Jockeys	O	C
(143)	Speedalong	111b	1	2		3½	3½	3nk	1hd	F Frnandz	2½	2½
149	Cumberland	*111b	4	7		5½	41½	41½	21	MN Gnzalz	8-5	2
†(156)	Dick Weidel	116	11	1		1½	21½	1hd	33	AFrnandz	20	15
†(142)	Keltner	*111	10	10		10½	10½	81	4hd	F Cisneros	3½	3½
1492	Barashkova	116b	9	9		64	5nk	61	51½	E Castell	8	8
9354	Little V	*111b	5	4		23	1hd	2hd	61	T Atkinson	20	20
960	Bender Sport	*111b	2	5		71	7½	52	7hd	J Alorda	20	20
1294	Ejector	*111	6	6		82	81	7hd	8nk	A Gonzalez	10	15
142	Tomah	112b	8	11		11	11	11	9hd	J Gonzalez	8	10
(128)	Incoloro	120	7	8		9hd	9hd	10hd	10hd	C W Smith	8	8
121	Forewarned	112b	3	3		4½	6hd	91	11	G Moore	10	12

P 3:10 Off 3:16½ Time 24 49 2-5 1:10

Value to Winne $260—Aevos Stable ch f 4 Whiskalong—Waukeenah Start GOOD from Stall Gate Won DRIVING Place SAME Speedalong outlasted Cumberland in the last strides The latter finished with a rush Dick Weidel tired in the final drive Keltner from a slow beginning finished with a rush at the end Bender Sport showed a good effort ($500)

Speedalong 6 40 3 40 3 00 Cumberland 4 00 3 20 Dick Weidel 3 00

DAILY DOUBLE—BLIND PLAYDEMA and SPEEDALONG $17 60

165 ORIENTAL PARK, CUBA — TERCERA CARRERA 6 Furlongs 3YO&Up — Purse $600 Claiming

Ind	Horses	W	PP	St	¼	½	¾	Str	Fin	Jockeys	O	C
123	Proteus	*106	1	2		1nk	1½	12	1½	J Peck	8	8
1442	Field Day	116b	6	11		6hd	51½	41½	21	M Sarno	8	6
116	Philtrix	*101	3	4		3½	33	31½	3hd	O Benitez	2	2½
145	Azabache	*101	2	6		8½	6nk	5nk	41½	G Acosta	15	15
102	Centermarch	111b	4	1		22	21	2½	5hd	G Horn	20	20
† 133	Coventry Cap	*106	10	8		11	11	10½	6hd	S Brooks	20	20
1092	Phil Boy	114	5	12		102	91	71½	7½	N Frasch	3	3
1312	Maolissa	99	9	7		91	81	9nk	8½	G Witmer	4	2
1452	Salestax	*106b	8	3		41½	4hd	62	9½	R Camp	15	15
† 1352	Best Butter	116	11	5		5nk	7hd	8hd	10½	AFrnandez	2	2½
† 136	Luke Connell	*106b	12	9		72	10hd	11	11	J Mattison	20	20
102	National	109b	7	10		Lost Rider				H Lindberg	5	5

P 3:43 Off 3:47½ Time 23 2-5 48 4-5 1:16 4-5

Value to Winner $425—F H McDonald b g 10 Infinite—Our Option Start GOOD from Stall Gate Won DRIVING Place SAME Proteus faltered suddenly in the final sixteenth and just lasted Field Day finished fast Philtrix had no mishaps Azabache closed some ground Centermarch stopped badly under urging Coventry Cap finished with a rush ($700)

Proteus 20 80 9 60 5 40 Field Day 5 40 4 20 Philtrix 6 00

NOTE—In Race No. 158 POST MASTER Should Read TOASTMASTER

166 ORIENTAL PARK, CUBA — CUARTA CARRERA 5 & 1-2 Furlongs 3YO&Up — Purse $600 Claiming

Ind	Horses	W	PP	St	¼	½	¾	Str	Fin	Jockeys	O	C
1303	Myman	113b	9	3		11½	11½	11½	11½	C Payne	2	2
† —	Stears	103b	12	4		24	24	23	23	V Kamar	6	6
132	Oklaqueen	*101	5	6		5hd	4hd	3hd	3½	RLHolcomb	2½	2½
—	Forced Landing	116b	1	8		7hd	6½	51½	42	J Monroy	20	20
138	Lilting	*101	2	1		81	9½	71½	51½	S Brooks	6	6
—	Morcry	116b	7	5		4hd	51	6hd	6½	C W Smith	20	10
104	Loyal Son	111b	6	2		31½	31½	44	7½	AJFrnandz	2½	2½
† —	Rolls Nice	116b	11	12		12	11½	91	8nk	R WArcher	3	4
—	Miss Martis	*106b	4	9		9½	8hd	8½	92	D Militello	15	15
†(145)	GoodExch'nge	*113b	10	10		101	7hd	10hd	104	F Solimena	10	10
—	Wild Oak	*111	8	11		11½	12	11	11½	H A Turpitt	20	20
—	Flickamaru	116	3	7		6½	101	11½	12	R Klein	15	15

P 4:15 Off 4:24 Time 23 3-5 48 4-5 1:09 2-5

Value to Winner $425—H Karnes br g 8 Whiskalon—Spikelet Start POOR from Stall Gate Won DRIVING Place SAME (C P $1000)

Myman 6 09 3 60 2 80 Stears (†field) 4 40 2 80 Oklaqueen 3 00

167 ORIENTAL PARK, CUBA — QUINTA CARRERA 1 and 1-16 Miles Havana Hndcp 4YO&Up — Purse $1000

Ind	Horses	W	PP	St	¼	½	¾	Str	Fin	Jockeys	O	C
125	Florian 2nd	116b	8	8	7½	41½	21½	11½	12	G Moore	6	3
(125)	Blade Edge	114	5	3	3½	51	51½	41½	2nk	F Solimena	2½	2½
125	New Deal	110b	6	4	41	31½	3½	3hd	3hd	C W Smith	12	12
1253	Oddesa's Pride	108b	4	6	61½	6hd	6½	53	42	J Mattison	2	2
—	Courtney's Pet	108b	2	2	11½	13	12	21½	51½	C Eye	4½	4½
1252	Old Maid	112b	7	5	8	72	77	64	66	N Frasch	2	2
1254	Westbrooke	108b	3	1	23	23	4hd	76	78	H Lindberg	3½	3½
4844	Sure Gamble	102b	1	7	5hd	8	8	8	8	G Horn	20	20

P 4 53 Off 4:54 Time 24 48 1-5 1:14 1 5 1:40 4-5 1:48

Value to Winner $700 - S Mirceli b g 7 Urbion—Georgia Start GOOD from Stall Gate Won EASILY Place DRIVING Florian finished with speed in reserve Blade Edge finished with determination New Deal was hard urged rounding the far turn and closed strong Odessa's Pride came to outside of the leaders entering the stretch and finished well

Florian 10 40 5 80 3 60 Blade Edge 5 26 3 80 New Deal 5 80

168 ORIENTAL PARK, CUBA — SEXTA CARRERA 1 Mile & 60 Yards 3YO&Up — Purse $600 Claiming

Ind	Horses	W	PP	St	¼	½	¾	Str	Fin	Jockeys	O	C
130	Sally Quick	106b	1	1	15	13	11½	1½	11	AFMartinz	20	20
119	Jimmy H	111b	2	2	24	24	23	23	21½	AJFrnandz	10	10
1194	Larry M	*106b	5	4	4½	81½	34	31½	32	R Camp	7	7
(134)	The Swagman	116b	4	8	105	6½	4½	4nk	4½	R Klein	3	3
—	Earl Porter	*106b	9	9	72	51½	52	53	51	T Atkinson	6-5	6-5
† 125	Deer Leap	106b	11	7	92	92	92	64	61½	M Pantone	2½	2½
—	Last Romance	*101	7	9	11	11	11	8nk	72	D Militello	4½	4½
—	Lucid	106	8	5	5½	81	7nk	7½	84	M NGonzalz	20	20
141	Early Broom	106	3	3	31½	41½	62	92	91	G Horn	8	8
—	Sun Way	111b	6	6	6nk	7hd	81	102	103	C Eye	3½	2½
† 118	Acute	108b	10	10	82	102	10hd	11	11	G Witmer	15	15

P 5:23 Off 5:26½ Time 23 4-5 48 1:14 3-5 1:43 1:47 1-5

Value to Winner $425—H Garcia ch m 5 Haste—Believe Sally Start GOOD from Stall Gate Won DRIVING Place SAME (C P $1000)

Sally Quick 120 80 37 40 15 00 Jimmy H 10 80 6 00 Larry M 6 80

169 ORIENTAL PARK, CUBA — SEPTIMA CARRERA 1 and 1-16 Miles 3YO&Up — Purse $600 Claiming

Ind	Horses	W	PP	St	¼	½	¾	Str	Fin	Jockeys	O	C
1403	Morris R	*108	5	9	93	81	4½	32	13	T Atkinson	5	5
(126)	Bunky	*108b	9	1	51½	2hd	1nk	2hd	21½	O Benitez	2½	4
† 127	Pakala	100	10	2	2½	72	3hd	1½	31½	R Camp	4	8
† 127	Sumac	108b	11	7	81	51½	5hd	41½	44	G Witmer	8	20
—	Par Value	108b	2	8	6½	6hd	8hd	5½	53	F Solimena	20	3
153	Miss Tad	108b	1	6	43	31	71	74	63	H Lindberg	8	3
(112)	Busy Sally	*108b	4	5	7nk	91	91	81	71	J Alfonso		7-5
—	Magicienne	105	3	10	1010	1015	102	105	8½	J Cartwriht	7-5	20
153	Very Much	*105	7	4	11½	11½	2½	93	91	RL Holcomb	20	15
—	Miss Spider	108	8	3	31½	41	6½	62	10hd	AF Martinz	15	8
—	Sky Orme	113b	6	11	11	11	11	11	11	A Vesseli	8	

P 5:56 Off 5:59½ Time 24 2-5 49 1:15 1 5 1:42 3-5 1:50

Value to Winner $425—A R Mann ch g 8 Baigneur—Smoothbar Start POOR from Stall Gate Won EASILY Place DRIVING (C P $700)

Morris R 14 40 7 40 3 80 Bunky 7 00 4 20 Pakala 3 10

Universidad contra Vedado y Naval vs. San Carlos en el floor del Vedado Tennis

Esta noche se ofrecerá un sensacional programa de basket ball junior en el floor de los azules. Se discuten en él los dos primeros lugares. Mucho interés por los juegos

Esta noche, en el floor de los marqueses del Vedado Tennis, se brindará el programa más interesante que puede brindar el schedule del Campeonato Junior de basket ball de la Unión Atlética. Los cuatro conjuntos que están luchando en los primeros puestos de la justa saldrán al tabloncillo a jugar en el doble juego señalado.

En el primer turno del programa tenemos a los equipos del San Carlos y del Naval, que están empatados en segundo lugar, detrás de la Universidad, con el Vedado. Tanto verdiblancos como navales sólo han perdido un match, y están entre los que cuentan con probabilidades de discutirle el lugar de honor a los caribes si estos tienen un resbalón.

El equipo del Club Naval ha sido uno de los que mejor paso ha desarrollado en la contienda junior de basket ball de esta temporada. El grupo compuesto por Prieto, Roily Reyes Gavilán, Echevarría, Sarría, Pérez, Laffont, Bárcenas, ha ido mejorando de juego en cada salida, y ha llegado al final, colocado en una bonita posición. Favorecido, pudiéramos decir, por el schedule, los navales llegan a sus encuentros mas difíciles en mejores condiciones. Sus jugadores con más team work, mejor entrenados, y aquellos que comenzaron flojos con mejor impulso. Una de las principales figuras del conjunto es Prieto, el center, que se ha convertido en uno de los jugadores más brillantes en su posición. Prieto está al frente de los anotadores, habiendo encestado el mayor número de canastas y es uno de los tiradores más peligrosos y más difíciles de guardear.

Este conjunto será el que luchará a primera hora contra los verdiblancos del San Carlos, entre los que aparecen de líderes Marino Sires, Julio Balleste. Los dos primeros forman una pareja de forwards formidable, y están colocados a continuación de Prieto en la anotación, lo que da otro motivo de interés al programa de esta noche, ya que en este primer juego se decidirá no sólo el segundo lugar y la posibilidad de un empate en primer, sino también el champion anotador por el momento.

En el juego de segunda hora de este programa monumental tenemos a los conjuntos de la Universidad y Vedado en el choque más importante de la temporada. En el que puede muy bien decidirse la suerte de ambos conjuntos, pues una derrota vedadista los eliminaría prácticamentriunfo del equipo de Raúl Canosa te de la justa. Por el contrario, un provocaría un empate triple en el lugar de honor, en el que entrarían los dos teams, Universidad y Vedado, y el equipo ganador del primer match. En los conjuntos de marqueses y caribes que juegan a segunda hora, figuran también players de gran colorido, como los hermanos Llanos, Dávalos, Bustillo, Franz Lavernia, Carlitos Duquesne, Bravo, Ubieta, etc., a los que podrá usted ver en acción asistiendo al floor del Vedado Tennis. El primer juego comenzará a las nueve en punto de la noche. La entrada como de costumbre será a 20 y 10 centavos.

CONTINUA HOY EL BASKET DE LA LIGA SOCIAL

Los socialistas continuaron sus actividades juniors en el floor de los del San Carlos

De nuevo tendremos esta noche, en el floor del Club San Carlos, en Correa 62, Jesús del Monte, el lindo programa de basket ball que por el módico precio de diez (10) centavos nos ofrece la Liga Social.

El programa —comenzado a las nueve (9) en punto, nos ofrece a primera hora el sensacional match entre los «Institutos de la Habana» y «Vedado», discutiendo lindo trofeo especial de la Liga Social en serie de 5-3 y que en la noche inaugural brindaron un emocionante partido que mantuvo de pie durante los últimos minutos a la numerosa concurrencia que acudió al floor carlista.

Los vedadistas triunfaron en la primera noche, pero los Avispas» habaneros, coacheados por Héctor Muñoz, aseguran que en este segundo match obtendrán el triunfo y empatarán la serie.

En el segundo turno el «Liceo de Bejucal» tratará de hacer lo mismo con la «Juventud Atlética Viboreña» —esto es, vencer para empatar— en el segundo partido de la serie eliminatoria por la Zona Occidental del Campeonato Nacional Junior 1938-1939 de la Liga Social de Amateurs de Cuba.

ESTADO DE LOS CLUBS EN EL BASKET BALL JUNIOR FEMENINO

	J.	G.	P.
Estrella	6	6	0
Sepúlveda	7	5	1
Teléfonos	6	3	3
Cubaneleco	7	1	6
San Carlos	6	0	6

PROGRAMA PARA ESTA SEMANA

MARTES 24

Estrella vs. Sepúlveda.
San Carlos vs. Teléfonos.

JUEVES 26

Cubaneleco vs. San Carlos.
Teléfonos vs. Estrella.
Ambos programas se efectuarán en el floor del club Cubaneleco.

JUEGOS PARA ESTA SEMANA EN EL BASKET BALL JUNIOR FEMENINO

LUNES 23

San Carlos vs. Naval.
Vedado vs. Universidad.

MIERCOLES 21

Teléfonos vs. Fortuna.
Hispano vs. Cubaneleco.

VIERNES 27

Universidad vs. Naval.
San Carlos vs. Vedado.
Todos estos juegos se celebrarán en el floor del Vedado Tennis Club.

Pedrito y Trecet, hoy, frente a Recalde y Aníbal en el gran estelar del "Habana-Madrid"

Un sensacional programa ofrece para esta tarde a las tres la Dirección de la Bombonera. Numeroso público asistió a presenciar los partidos de ayer, que fueron interesantísimos

Una función de alta tensión puede calificarse la que se celebró ayer tarde en el edificio del Frontón Habana-Madrid. Desde el primer partido hasta el último gozaron los fanaticos de exhibiciones acabadas de los pelotaris que forman el grupo de la Bombonera. Una concurrencia numerosa presenci a primera hora como Machín, que está en una racha estutpenda, habiendo ganado cinco partidos en sucesión, aparejado con Buendía, dejaba en 17 tantos al dúo de Girón y Sola.

Los blancos salieron debajo, y el score estuvo favorable a Girón y Sola 2 a 0. eguidamente pelotearon sus tantos ambas parejas hasta llegar a un empate a cinco, y desde ahí en adelante el camino fué fácil para los blancos. Machín y su compañero Buendía hicieron mover los cartones a su favor y rápidamente tomaron una delantera cómoda.

En el estelar fué una lucha pareja entre Pedrito y Trecet frente a Areitio y Aníbal, en la que llevaron mejor parte los azules. El partido fué uno de los más sensacionales que se ha ofrecido en el Frontón, y ambas parejas pelotearon los tantos, que a veces se decidieron por agotamiento. En el tercer partido también se registró un duelo interesante, decidido a favor de los azules Salvador y Uría.

Para esta tarde, a las tres en punto, se ha confeccionado otro programa de gran interés. Machín, una de las nuevas estrellas del grupo, con Tacolo, va en el primer partido contra Severino y Escarza. En el estelar figuran Pedrito y Trecet contra Recalde y Aníbal, y después tendremos a Girón y Rementería contra Onaindia y Malluquiza I.

AYER TARDE

PRIMER PARTIDO

Machín y Buendía, blancos, contra Girón y Solá, azules.
Blancos 25
Azules 17
Ganador: Blancos.

PRIMERA QUINIELA

Ganador: Onaindia.

SEGUNDO PARTIDO

Pedrito y Trecet, blancos, contra Areitio y Aníbal, azules.
Blancos 25
Azules 30
Ganador: Azules.

SEGUNDA QUINIELA

Ganador: Pedrito.

TERCER PARTIDO

Aguinaga y Cubota, blancos, contra Salvador y Uría, azules.
Blancos 28
Azules 30
Ganador: Azules.

PROGRAMA PARA LA FUNCION DE ESTA TARDE

PRIMER PARTIDO a 25 tantos: Machín y Tacolo, blancos, contra Severino y Escarza, azules. A sacar los blancos del cuadro 14 y los azules del 14 y medio.

PRIMERA QUINIELA a 6 tantos: Machín, Aníbal, Severino, Tacolo, Escarza y Recalde.

SEGUNDO PAPTIDO A 30 tantos: Pedrito y Trecet, blancos, contra Recalde y Aníbal, azules. A sacar blancos del cuadro 15 y azules del 14.

SEGUNDA QUINIELA a 6 tantos: Pedrito, Onaindia, Trecet, Girón, Rementería y Malluquiza I.

TERCER PARTIDO a 30 tantos: Girón y Hementería, blancos, contra Onaindia y Malluquiza I, azules. A sacar ambos del cuadro 14 y medio.

ESTRELLA Y SEPULVEDA EN BASKET

Se celebrará mañana un programa cumbre en el floor del Cubaneleco, en la justa del junior femenino

Esta semana terminasá la contienda junior de basket ball femenino, en lo que respecta a la zona de la Habana. Solo quedan dos programas por celebrar en el campeonato de la Asociación Atlética, para liquidar las actividades en la capital, y estos dos programas se efectuarán las noches de mañana martes y el próximo jueves.

En el doble juego de mañana por la onche, que como de costumbre, tendrá por escenario el floor del club Cubaneleco, se decide, podemos así decirlo, el primer lugar de la contienda femenina. Es un programa monumental, y que irán a presenciar gran número de fanáticos. Para que usted pueda darse una idea de su importancia, le damos a continuación los juegos en su orden. Hélos aquí:

9:00 Estrella vs. Sepúlveda.
10:15 San Carlos vs. Teléfonos.

Como podrán apreciar, en el primer match de la noche se decide la justa. Las colegialas del Estrella, invictas hasta el momento, van al encuentro de revancha contra sus contrarias del Sepúlveda, que solo han perdido un match. El Estrella marcha a la cabeza con las chiquillas del bouquet siguiéndole los pasos en el segundo lugar.

Para las sepulvistas el encuentro de mañana significa el campeonato, pues una derrota dejaría al «Estrella» como único poseedor del primer lugar, aunque perdiera en el programa siguiente con las telefonistas. Mientras que si las colegialas de Cuca Gómez Roca son vencidas por sus contrarias, se provocará un empate que muy bien pudiera el Teléfonos romper en el juego siguiente, o que tendría que decidirse entonces en una serie o juego extra. El primer choque entre ambos quintetos resultó uno de los juegos más emocionantes y más interesantes de la temporada. Ambos bandos jugaban con amor propio y coraje enorme, dando una acabada exhibición, que debe, por lógica, repetirse en la noche de mañana.

Por eso, sin duda alguna, serán muchos los que concurran desde temprano al home de los eléctricos para presenciar el primer juego del programa, que pone frente a frente a los dos equipos rivales.

La entrada para ambos juegos, como de costumbre, es a 20 centavos.

PREPARAN EN LA JUVENTUD ATLETICA VIBOREÑA UNA GRAN FIESTA DE CARNAVAL

El próximo domingo se inician los carnavales, y por tanto es enorme el entusiasmo que se advierte entre la juventud Deportiva y bailadora. Los muchachos de la «Juventud Atlética Viboreña, aprovechando la ocasión y con e lfin de ofrecer lo mejor a sus numerosos asociados y simpatizadores, ofrecerá su primer acto en la noche del entrante sábado, día 28.

En la confección de los adornos que lucirá el club en esa noche, ha estado trabajando activamente el excelente artista Díaz Salineros, dinámico directivo de esa entidad.

Las damitas que deseen participar del baile deberán presentar su correspondiente invitación; los caballeros abonarán cicueta cetavos.

«Havana Shing» y un septeto, son los conjuntos musicales que ejecutarán los bailables.

L. R. S.

M.E.C.D. 2016

PERDIO DOBLE JUEGO EL HABANA CON EL SANTA CLARA

EXCELENTE PROGRAMA PARA ESTA NOCHE EN EL FRONTON JAI ALAI

VENCIO EL REGLA AL TELEFONOS

Los reglanos superaron a sus contrarios en el match más movido del double header del Cubaneleco

Por Luis Rodríguez Suárez.

El más movido de los dos encuentros efectuados ayer en los terrenos del Cubaneleco, fué el celebrado entre los dinámicos del Regla y el Teléfonos, no obstante haber sido suspendido en el séptimo inning por amenazar la obscuridad. Los fanáticos del vecino pueblo de Regla vieron con orgullo cómo su team vencía fácilmente al Teléfonos, con anotación de once carreras por cuatro. Jardiel, pitcher que abrió por los reglanos estuvo admirablemente durante los tres primeros actos. Ya en el cuarto comenzó a debilitarse y a conceder bases por bolas. Con tres hombres en las almohadillas, un out y una bola el bateador Denio Cantón se hizo cargo del box.

Regla

	V.	C.	H.	O.	A.	E.
López, rf	2	3	1	1	1	0
Castillo, ss	3	1	0	1	3	0
Gálvez, 2a.	3	2	2	3	1	0
Cuervo, 1a	5	2	1	5	0	0
García, 3a.	3	1	2	2	2	0
Rodríguez, cf	3	0	2	0	0	0
Ambrón, lf	3	1	2	1	0	0
Costa, c.	4	1	1	7	2	0
Jardiel, p	2	0	1	0	0	0
Totales	29	11	12	21	10	0

Teléfonos

	V.	C.	H.	O.	A.	E.
González ss	3	1	1	2	6	0
Mercadefe, cf	3	0	1	1	1	0
A. Glez., 1a.	4	0	0	5	1	0
Dibut, 3a.	2	0	2	1	0	0
P. Sánchez, cf.	4	0	0	3	0	0
Valdés, 2a	3	1	1	7	2	1
Dibut, rf.	1	0	0	0	0	0
Albisus, c	3	0	0	1	1	1
Aspiazu, p. rf.	0	1	0	1	2	0
Domínguez, p.	1	0	0	0	0	0
Martínez, p.	0	1	0	0	0	0
Totales	24	4	5	21	13	2

Anotación por entradas

Regla	300	220	2—11
Teléfonos	002	200	0— 4

FRONTON JAI ALAI

Programa de la función de esta noche a las 8 y 30

Primer partido a 25 tantos: Ochoa y la Paz, blancos, contra Creus y Alvarez, azules. A sacar los primeros y segundo del cuadro diez.

Primera quiniela a 6 tantos: Celaya, Juaristi, Egozucue, Maguregui, Mendizábal, y Uriona.

Segundo partido a 30 tantos: Juaristi y Mendizábal blancos contra Egozcue y Maguregui, azules. A sacar ambos del cuadro diez.

Segunda quiniela a 6 tantos: Emilio, Areitio, Gutiérrez II, Goitia, Vallejo menor y Eugenio.

Tercer partido a 30 tantos: Vallejo menor y Areitio, blancos, contra Gutiérrez y Goitia, azules. A sacar ambos del cuadro diez.

Doble triunfo alcanzó ayer el Santa Clara

Los leones recibieron dos palizas a manos de los leopardos, que están ahora a tres juegos de ventaja

SANTA CLARA, enero 22. (Por teléfono).— Los leones del club Habana cayeron nuevamente a tres juegos detrás de los leopardos del Santa Clara, al perder los encuentros celebrados hoy en esta ciudad, por scores de 10x4 y 15x4. Una gran cantidad de fanáticos presenció ambos choches, y estuvo presente el Presidente de la Liga Dr. Portocarrero. Según declaraciones de Armitas, máximo representante del Santa Clara, la serie entre Leopardos y Azules del Almendares, se efectuará en el Stadium Trinidad y no en Santiago de Cuba, como se había dicho. A. Machado, Corresponsal.

HABANA

	V.	C.	H.	O.	A.	E.
Alvarez, rf.	5	0	1	2	0	0
Brown, lf.	4	0	0	2	1	0
Torres, 1b.	5	0	0	8	1	0
Hernández, c.	2	0	0	1	1	0
Rojo, c.	2	1	1	2	0	1
Carreras, 3b. 2b.	3	1	1	1	3	1
López cf.	3	1	2	2	0	0
Olivares, ss.	2	0	1	3	4	1
Valdés, 2b.	1	0	0	3	1	0
Radcliff, 3b.	3	0	1	0	0	1
Griffith, p.	1	0	0	0	0	1
Radcliff, p.	2	0	2	0	2	0
Dihigo (x)	0	1	0	0	0	0
...ngo (xx)	1	0	0	0	0	0
Totales	34	4	9	24	13	5

(x) bateó por Olivares en el 9o.
(xx) bateó por Radcliff en el 9o.

SANTA CLARA

	V.	C.	H.	O.	A.	E.
Vargas, cf.	5	0	1	4	0	0
Castaños, lf.	5	1	1	2	0	0
...azar, rf.	4	1	1	0	0	0
...son, 1b.	3	3	3	10	0	1
Amaro, 3b.	3	1	3	0	4	0
Bankhead, ss,	3	1	0	6	6	0
Brown, p.	4	2	2	0	1	1
...oso, c.	2	0	0	1	1	0
...gañita 2b.	4	1	2	4	4	0
Totales	35	10	13	27	16	2

Anotación por entradas:

Habana	000	000	004— 4
S. Clara	042	000	13x—10

Sumario: home run: Castaños y ...son.

Segundo juego:

SANTA CLARA

	V.	C.	H.	O.	A.	E.
Vargas, cf.	6	2	2	2	0	0
Castaños, rf.	6	2	3	2	0	0
...son, 1b.	3	2	0	10	0	1
Brown, lf.	6	2	3	2	0	0
Amaro, 3b.	6	3	3	3	3	0
Bankhead, ss.	5	1	3	3	9	1
García, p.	5	1	3	0	1	0
...oso, c.	2	0	2	2	0	0
...gañita, 2b.	4	0	0	4	4	2
Totales	42	15	20	27	18	4

HABANA

	V.	C.	H.	O.	A.	E.
Alvarez, lf.	5	0	1	1	0	0
B. Brown, rf.	2	0	1	1	0	0
Dihigo. rf.	2	0	0	1	0	0
Torres, 1b.	4	0	0	8	0	1
Rojo, c.	5	0	1	3	2	0
Carreras, 3b.	3	1	3	2	2	0
C. López, cf.	5	0	2	4	0	0
Olivares, ss.	5	1	0	3	4	0
F. Valdés, 2b.	2	1	1	4	3	0
Radcliff, 2b.	1	0	0	0	3	0
De la Cruz, p.	0	0	0	0	0	0
Tiant, p.	0	0	0	0	0	0
Griffith, p.	2	1	2	0	1	0
Totales	36	4	11	27	15	1

Anotación por entradas:

Santa Clara	160	400	013—15
Habana	000	400	000— 4

Sumario: Hits a los pitchers: a De la Cruz, 6; Tiant, 5; Bases por bolas: De la Cruz, 3; García, 5; home run: Vargas y Amaro; Tribey: Vargas y Castaños R. Brown; Tubey: Bankhead. 2; Griffith.

UN ACUERDO IMPIDE A CANZONERI ESCALAR EL PROFESIONALISMO COMO LO PRETENDIA

El guapo muchacho de Alfredo Pérez, poseedor de todos los «records» de taquilla registrados en la pasada temporada, abre un paréntesis en su brillante carrera. Un ruego al Director de Deportes

El último acuerdo de los Asesores de Boxeo, en el sentido de que no podrá pelear ningún «amateur» como profesional, hasta que no haya celebrado un mínimo de veinte peleas en los «Guantes de Oro», abre un paréntesis en la carrera brillante de «Baby» Canzoneri, que sin disputa es el mejor prospecto que ha surgido en los últimos años de las filas de aficionados.

El guapo chiquillo que reunió a seis mil espectadores en el «Palacio de los Deportes» en su pelea con Safora para establecer un sonado record de taquilla y que ya con anterioridad había demostrado su enorme arrastre al haber cerrado por dos ocasiones las puertas de la «Arena Cristal», tendrá que permanecer con los brazos cruzados en espera de que el Director General de Deportes, estudiando con detenimiento dicho acuerdo, lo eche abajo. De lo contrario, los fanáticos perderán a su ídolo.

Las aspiraciones de Canzoneri de pelear como profesional son justas. Tiene record de dieciocho peleas celebradas, habiéndole ganado a los mejores boxeadores que actualmente están desfilando por nuestros cuadriláteros, inclusive a algunos que están ostentando las preciosas fajas con que obsequió la revista «The Ring» a los campeones, en la pasada justa.

Canzoneri, vencedor de Santiago Sosa, actual campeón «feather»; de Lorenzo Safora, de René Contino, de Armandito Rodríguez, de Bertico Ramos y de Pedro Poey, está más que capacitado para actuar con éxito dentro del profesionalismo. Y lo que se pretende no reza con la lógica, ya que la historia del deporte está llena de casos de boxeadores que llegaron al campeonato del mundo sin haber sido nunca «amateurs» y tan es así, que podemos asegurar que un noventa por ciento escaló la cima sin haber participado en ningún campeonato de aficionados.

Se cita el caso de Chocolate; pero, se olvidan de que el Kid, si es que tuvo cerca de cien combates como «amateur», debióse a que comenzó a pelear pesando sesenta y cinco libras. Igual número de peleas puede llegar a tener el diminuto «Baby Cristal, cuando llegue a la edad en la cual se aspira a algo más dentro del boxeo que a recibir guantazos por simples trofeos, más o menos valiosos. Y ahí precisamente se encuentra Canzoneri, que con diecinueve años se cree ya hecho para conquistar mayores glorias dentro del cuadrilátero que las hasta ahora obtenidas en campeonatos «amateurs», en tres de los cuales él participó llegando siempre a los finales.

NUESTRA OPINION

Si de algo vale nuestra opinión en este caso, creemos sinceramente que dicho acuerdo debe ser revocado de inmediato, en bien del boxeo y para beneficio de los boxeadores. Inclusive, vemos bien que se exija determinado número de peleas dentro de los campeonatos «amateurs», si se quiere, pero nunca esas veinte, que a promedio de seis peleas en cada campeonato, una vez cada año, se necesita un proceso de tres años para darles el visto bueno a aquellos que deseen pasar del lado donde se ganan los dólares.

Canzoneri, Sosa, Baeza, René Contino, Safora, Mario Díaz, Angel Ruiz, Chile, Armando Rodríguez, Collazo, Reinaldo Gutiérrez, Dueñas, Bertico Ramos, Ramón Tiá, Bull Dog Camagüeyano, Rodríguez Vázquez, Raúl Sanguily, Randich, Casanovas y otra veintena más de los actuales muchachos que pelearon en el pasado campeonato de los «Guantes de Oro», habían participado en anteriores justas, y la mayoría, ya tenían más de quince peleas efectuadas cuando se inscribieron. ¿Por qué, entonces, no se les reconocen esas peleas y no que tiene que ser precisamente las veinte a partir de la fecha de la inauguración del campeonato de los «Guantes de Oro»?

Es algo que no nos explicamos.

Esperamos que el Comandante Jaime Mariné, con clara visión del problema, resuelva de acuerdo con el sentir de esos boxeadores que tan alto supieron poner el nombre deportivo de Cuba en el extranjero, y que no piden otra cosa que se les permita pelear como profesionales, porque están capacitados para ello, como en tantos combates lo han demostrado.

DE ABAJO GANARON EL ESTELAR ELIZONDO Y CELAYA MAYOR, AYER

Celaya se hizo aplaudir en un «solo de rebote»... Elizondo y el futuro Alcalde ligaron una tantorrea loca, derribando logros fuertes. Perdieron Irigoyen tercero y Ecenarro. Ugalde jugó en el primero su mejor partido desde que vino de New York. En el estelar de hoy: Juaristi y Mendizábal contra Egozcue y Maguregui

—Por ELADIO SECADES—

El público empieza a fijarse seriamente en el rebote de revés de Celaya mayor. Es un rebote fuerte, dirigido, que desciende en tajo profundo. La mayoría de los zagueros del momento, tienen en el rebote un arma de defensa. Cuando sale uno que con el rebote, además de defenderse, ataca, llama poderosamente la atención. El futuro Alcalde de Marquina en ese sentido es una verdadera autoridad. Cuando pide vía franca y eleva el mimbre, hay que descubrirse y dejarle pasar, porque el buen mozo sabe darle a la diablesa donde es y como es... Anoche la afición se puso de pie para aplaudirle «un solo de rebote». Una divinidad. Envió el pellejo volador a la última losa y de la últimas losa bajó, para botar impune y airosamente entre Irigoyen y Ecenarro, con sato de este último, contorsión en el aire y descenso casi en barrena. Palmotearon primero los parroquianos del Caserón y le ovacionaron fuertemente después, cuando Celaya se volteó y echó a andar con su paso más hinchado y majestuoso. ¡Menudo canastazo!... Elizondo y Celaya, que a juicio de los expertos, de nuestros expertos que tienen una racha en que dan un martillazo en el clavo y nueve a diez pulgadas de distancia, no podían ganar aunque gastasen las suelas de las zapatillas y rompiesen todos los mimbres de sus canastos. Elizondo y Celaya, repito, levantaron el partido en la segunda decena, negociaron el empate y llevaban tanta velocidad ascendente cuando alcanzaron a sus contrarios, que siguieron a adueñarse de una ventaja que fué suficiente para decretar la victoria.

Al ver asociado el nombre de un Irigoyen, que está en alza, al de Ecenarro, que es siempre una garantía de que no quedará sobre el cemento un esfuerzo humano que él deje de hacer, ni una pelota por cuyo enceste no dé el alma entera, entendieron los entendidos que era el pollo tierno que ponía la intendencia en el mostrador para que saciasen los catedráticos el apetito de la utilidad que se malogró en el cartel del sábado. Y el dinero salió por Fernando y el León, con una desproporción de veinte a quince y hasta se granearon algunas traviesas de diez a siete, dadas por golosos que creyeron que no estaban haciendo una apuesta, sino una estupenda inversión. Y los primeros tantos y más aún, la primera decena y un estimable pedazo de la segunda, dan la razón a los fijadores de logros. Irigoyen y Ecenarro dominan, pueden empinarse y se empinan. En las ocasiones en que la perseverancia de Elizondo y el juego, hoy muy grande, de Celaya echan adelante el color que ellos defienden y logran situarlo a un tramo pequeño del empate, prosiguen los de arriba en el uso de la batuta y no hay forma de que los bajistas vean su dinero respetado por el patrón oro de una posibilidad cercana.

Así, hasta que Irigoyen y Ecenarro tienen 17 tantos por 13 Elizondo y el futuro Mayor de Marquina. Ecenarro, por mucho que se estira, por mucho que alarga el brazo encestado, no puede devolver una pelota que ejecuta un bote caprichoso. En plena pelea del escalón siguiente, Irigoyen remata bien al rincón, pero Elizondo, entre abrirse a las dos paredes, o internarse a la lateral, se decide, en el aire, por esto último. Llega, atrapa y justo puede echar al rebote. Es una pared chica, un poco más chica de lo que Ecenarro hubiera querido. El león se arroja al suelo, con el estrépito de su humanidad de Hércules y el canastazo contra el cemento. Traicionando su voluntad, la píldora va despacio a la pizarra y detenido, cuadrado, con los zapatos adheridos al suelo, Elizondo espera la mota de algodón en el cuadro tres y con la derecha echa nuevamente al rebote. Esta vez Ecenarro puede devolver con fuerza y si se lleva en claro al delantero contrario, entra a gusto Celaya, que envía de revés al jabuco de Irigoyen.

Fernando extiende atrás y como la bola al salir del rebote describe un arco grande, Celaya se sitúa en disponibilidad, palanquea el rifle y decide con un rebotazo adentro. La bola, en fuga, se mete entre los dos contrarios, de colocada y los que tienen traviesas de abajo, creen muy oportuno estimular al héroe con una tempestad de aplausos. El futuro Alcalde parece no impresionarse por el tableteo de esta ovación, pero insensiblemente da el síntoma de satisfacción al llenarse el pecho de aire y salir caminando con la felicidad de quien acaba de sacarse el premio gordo. Ecenarro, que siempre deleita y complace al público con un juego de admirable pundonor profesional, ve que una derecha de Elizondo lo pasa irremediablemente. Cualquier otro pelotari en su lugar se da por vencido y baja los hombros, pero Ecenarro retrocede, sigue la pelota y de tanto correr hacia atrás, se pega con la pared del rebote en la espalda. Encesta la pelota, pero cuando va a devolverla, la estorba el paredón al columpiar el mimbre hacia atrás. Elizondo y Celaya han conseguido situarse a un tanto del empate a 17, que cristaliza instantes más tarde. De esta ligazón pasan a la ventaja los que venían del sótano. Arrollan, parece que están ellos solos en la cancha y la misma tantorrea les lleva, de un tirón, al cartón 20, lo que quiere decir que sin que sus contrarios pudieran despegarse del número 17, ellos ligaron siete mosaicos consecutivos.

Irigoyen y Ecenarro pueden en dos oportunidades acortar la inferioridad y hasta asustar a los catedráticos, que se han lanzado como fieras a la acera de enfrente, pero Elizondo y Celaya se han hecho fuertes, prosiguen la ruta que conduce a la meta y ganan al cabo por cuatro tantos.

Ugalde jugó anoche un gran partido. El vecino de La Lisa, que ha donado al Museo Nacional la célebre Chiva Sagrada, parecía un pelotari de calidad superior a los de estos encuentros de iniciar programas en el Palacio de los Gritos. Muy seguro al rebote, fuerte con el revés y trasteando todo lo que quiso con la derecha. Desde que regresó de New York, no había jugado «Mingo» como ayer. Iriondo fué su compañero de conquista, y las víctimas, Morales y Arrondo, que terminaron con once tantos.

Hoy por la tarde ensayará Pistón. Es casi seguro que el Artífice reaparezca en el cartel de moda del miércoles próximo.

LOS GUANTES DE ORO VAN CONFIADOS A REPETIR LA HISTORIA DEL 4 DE JULIO

LOS GUANTES DE ORO VAN ..

Sábado y domingo, próximos, tendrán lugar las competencias entre el Sur de los Estados Unidos y Cuba en boxeo. Los campeones sureños que nos visitarán son: Willie Levet, campeón de Michigan, que peleará con Guillermo Barrios; Jerry O-Campbell que será el adversario de Santiago Sosa; George Buck, que se enfrentará con Mario Baeza; Nock Somioff, el cual se medirá con Reinaldo Gutiérrez; Franck Hayes, contrario de Chile; Bob Buzzella, de Collazo; Sid White, oponente de Manolo Sánchez; James Carlston, que se enfrenta a Angel Ruiz; Buddy Correll, con el Bull Dog; Joe Forah, quien se enfrentará con Safora; y Bobby Newbold, que medirá su «punch» frente a Armandito Rodríguez.

Como pueden apreciar los fanáticos se trata de un «team» completo que viene en son de desquite de la paliza que propinaron los cubanos en Key West en la noche memorable del 4 de Julio.

El «team» que representó a los cubanos, estaba entonces compuesto por Canzoneri, Chile, Tía, Bull Dog, Barrios, Sosa, Rodríguez, Vázquez, Piñeiro y Reinaldo Gutiérrez, y conquistaron sendas victorias....

¿Lograrán los cubanos repetir la historia? Difícilmente; pero se esperan sensacionales peleas; ya que, el grupo visitante es superior, dicen.

EN PARTIDO INTERESANTE EL HISPANO VENCIO A LA JUVENTUD ASTURIANA, 3-0

El Centro Gallego empata con el Iberia sin anotaciones. Los «caribes» vencieron a los muchachos del Luyanó por anotación de 3 por 2. Otros resultados.

(Por PACO DOBLAS JR.)

Ayer y en el Campo Cerveza Polar se celebró el segundo programa correspondiente a la segunda vuelta del campeonato provincial de futbol, siendo presenciado por multitud de fanáticos ávidos de observar el juego desarollado por los equipos que contendían.

De los dos partidos de primera categoría, el primer encuentro fué una victoria de los Tigres sobre los Toros de tres tantos a cero, mientras que el otro partido epilogó en un empate a cero, no habiendo por tanto vencedores ni vencidos en este último partido entre Alacranes y Leones. En el turno inicial los Caribes batieron a los muchachos del Luyanó por tres tantos a dos, después de pasar el consabido susto, pues estando ganando los universitarios dos por cero, los del Luyanó consiguieron nivelar el score hasta que a los 24 minutos de la segunda mitad, Paco anotó el del desempate y su segundo tanto de la tarde. Martorel anotó el otro tanto de la Universidad, mientras que dos fallos del Chino Gutiérrez dieron oportunidad a los del Luyanó a anotar los dos tantos que consiguieron. Junquera actuó sin novedad.

A segunda hora salieron los hispanófilos y astures al fiel con las siguientes alineaciones: Hispano, 3: Ayra, Panchito, Alberto, Guerra, Lozano, Mongo, Panchito II, Yárrito, Olivera, Amador y Romano. Juventud Asturiana, 0: Boni, Barquín, Chino, Trigueño, Valdivia, Bolero, Pelayo, Piedra, Cubaneleco, Pedro y Evelio.

Este partido, a pesar del resultawo ya anotado, fué un partido emocionante, en que el ímpetu de los contendientes se puso de manifiesto para dar mayor lucidez al encuentro, en el que se luchó desde los comienzos hasta las postrimerías y en el que hicieron gala Valdivia, Piedra, Ayra, Panchito y Amador de sus conocimientos del deporte inglés.

Los tantos fueron anotados en la siguiente forma: A los cinco minutos, Olviera se hace del cuero, éste se lo transfiere a Pancho, quien centra, recogiendo el esférico Yárrito, para enviarlo a las mallas.

A la misma hora del segundo tiempo, o sea, también a los cinco minutos, Amador, en un centro que hace Panchito II, aprovecha la oportunidad para en un semibarullamiento anotar el segundo del Hispano. El tercero fué anotado por el mismo Amador, quien llevando el balón por dentro del área, al pasarlo es interferido por Barquín con la mano, siendo aquél el encargado de ejecutar la pena, aumentando a tres los tantos anotados por los Tigres.

A última hora y en un partido que también resultó del agrado del público, salieron al terreno los iberistas y gallegos con los siguientes cuadros: Iberia: Zamorita, Palacios, Vila, Rodríguez, Carrascal, Berges, Pedrito, Héctor, Pito, Neno y Flores. C. Gallego: Pepín, Bolillo, Chorens, Fernández, Chuli, Juan, Matamoros, Tomás, Dávila, Tuñas y Turco.

Algún dominio ejercieron los gallegos sobre los Leones en los primeros instantes de este partido, anotando a los 15 una entrada violenta de Zamorita a Dávila, siendo requerido aquél por Guardia, que es el que está administrando la justicia.

Poco después de la mitad de este tiempo, Dávila, en colosal tiro, hizo que el arquero de los Leones desviara a corner un balón, que de no haberlo hecho, se hubiera convertido en tanto.

En el segundo tiempo el dominio se repartió y aunque se vieron algunas jugadas buenas por ambas partes, también se vió lo poco eficaces que se encontraban las líneas delanteras, encontrándose entre los más sobresalientes en este encuentro Vila y Pito, por los iberistas y Bolillo y Chuli por los gallegos.

Por la mañana en otros Stadiums.

Por la mañana y en el Stadium Universitario, se celebraron dos encuentros de Serie B, el primero de los cuales fué un empate entre el Bentacuort y el Onital a uno, mientras que en el último salieron vencedores los racinguistas sobre los del Nacional por tres a cero. Samitier y Montesinos fueron los que fungieron de referees.

En «Víctor Muñoz» también se celebraron partidos de la Liga Intercolegial, en los cuales vencieron los equipos de las Escuelas 39 y 109 por tres y cuatro tantos a cero sobre la Academia Escandell y Nacional, respectivamente. Alfonso actuó en estos encuentros. El partido último, señalado entre el Yara y el Estudiantil Cervantes fué ganado por los muchachos del plantel viboreño por forfeited.

OTRO TRIUNFO ALCANZO EL CLUB MILITAR

Los marinos no pudieron ser detenidos por los muchachos del Deportivo Acosta, a quienes arrollaron

El conjunto de base ball del Círculo Militar y Naval se apuntó ayer tarde un nuevo triunfo en el campeonato de la Liga Social, arrollando a los buenos muchachos del Deportivo Acosta, por anotación final de 17 por 2, en el primero de los dos encuentros efectuados en el Stadium de Galbán Lobo, en la tarde de ayer.

Los marinos continúan su paso, y están resultando incontenibles. En el match de ayer ligaron 16 hits, con seis errores cometidos por sus contrarios, para apuntarse el primer triunfo del día. M. Tamayo fué el lanzador seleccionado, y no tuvo problemas de ninguna clase, limitando a sus contrarios a dos hits, con los cuales pudieron anotar igual número de carreras.

Tamayo encontró un respaldo estupendo por parte de su team, que le jugó impecablemente, sin cometerle errores, y repartió dos ponches, concediendo seis bases por bolas. Dos de éstas, en el primer inning, dieron las anotaciones al Deportivo. El lanzador del Naval no había entrado en calor, y dió la base a González y Rodríguez, los dos primeros bateadores enemigos. El primero entró por hit de Santana, y el segundo en un fly largo de rubio. Pero después de esto no hubo más nada, ya que Tamayo cerró el puerto, y sólo Ramírez el infielder del equipo vencido pudo llegar a las bases por hit.

C. MILITAR

	V	C	H	O	A	E
M. Fajo, 2b.	4	0	2	2	5	0
R. Alonso, Rf,	5	2	1	0	0	0
L. Minsal, 3b.	6	1	1	2	2	0
V. Arteaga, 1b.	4	2	1	14	0	0
D. Pérez, Cf.	6	4	3	5	0	0
R. López, Lf.	5	1	1	0	0	0
A. Fleitas, SS.	3	4	3	2	2	0
R. Valdés, C.	5	2	1	2	0	0
M. Tamayo, P.	6	1	3	0	4	0
	44	17	16	27	13	0

D. ACOSTA

	V	C	H	O	A	E
A. González, Cf.	3	1	0	2	1	0
F. Rodríguez, C.	2	1	0	8	1	0
G. Ballesteros, 2b.	3	0	0	2	4	0
V. Santana, Lf.	4	0	1	2	0	0
J. Rubio, 3b.	4	0	0	3	1	1
L. Marrero, Rf.	3	0	0	1	0	2
J. Ramírez, 1b.	3	0	1	6	0	1
M. Lastra, SS.	3	0	0	2	3	2
P. Ruiz, P.	3	0	0	0	1	0
J. Cruz, P.	0	0	0	1	0	0
	28	2	2	27	11	6

Anotación por entradas

C. Militar:	021	250	025—17
Dep. Acosta:	200	000	000:— 2

Carreras Empujadas: V. Santana, 1. J. Rubio, A. Fleitas 2, M. Tamayo, M. Fajo 4, D. Pérez 2.

Home Runs: Three bases hits: A. Fleitas 1, M. Fajo 1.

Two bases hits: D. Pérez 1, R. López 1. A. Fleitas 1, M. Tamayo 2.

Bases robadas: L. Marrero 1, D. Pérez 1. R. Valdés 1. M. Tamayo 1. F. Rodríguez 1. M. Fajo 1. A. Fleitas 1. Double Plays: M. Lastra a G. Ballesteros.

Struck Outs: P. Ruiz, 5. M. Tamayo. 2. J. Cruz, 0. Bases por Bolas: P. Ruiz, 8. M. Tamayo 6, J. Cruz 3. Dead Balls: P. Ruiz a L. Minsal por J. Cruz a Arteaga. Wilds: J. Cruz. Hits a los Pitchers: A P. Ruiz 12 en 8 innings.

GANO JOSE MIGUEL EL INAUGURAL

Brillantemente quedó inaugurado en la mañana de ayer domingo en el stadium de La Tropical el campeonato de Baseball de menores de 16 años de la «Federación Atlética Intercolegial de Cuba», que se continuó por la tarde en el stadium de Víctor Muñoz con dos buenos juegos.

Las ceremonias inaugurales quedaron muy lucidas. Un bonito desfile de los jugadores de los seis equipos contendientes, con la Banda del Sexto Regimiento, cedida galantemente por el entusiasta teniente coronel Ignacio Galíndez, al frente, hasta el center field donde fué izada la bandera nacional. Después Galíndez lanzó el primer «strike» que fué recibido por el capitán Ismael Bravo, auxiliar de la Asesoría de Baseball.

La Luz y Casa Beneficencia ganaron los juegos celebrados por la tarde en Víctor Muñoz con scores de 6x4 y 4x2, habiendo presenciado una gran concurrencia los juegos.

El primer juego resultó bastante malo pues ambos teams cometieron muchos errores, ganando La Luz al Instituto de la Víbora 6x4.

El segundo juego resultó muy interesante habiéndose entablado un bonito duelo de pitchers entre Rodríguez, de La Salle y Arteaga, de la Beneficencia que se decidió a favor de este último, 4x2. Los vencidos batearon cuatro hits y los ganadores dos.

Los muchachos del Colegio José Miguel Gómez ganaron el primer juego de la contienda con anotación de 12x3 sobre los Maristas. Los ganadores sacaron buen provecho de diez bases por bolas que fueron muy bien ligadas con once hits para ganar el desafío. Castellanos fué un enigma para los hitters de los Maristas que lograron su primer hit en el quinto acto.

Anotación por entradas

J. M. Gómez	301	030	5—12
Maristas	000	001	2— 3

JUEGOS DEL VICTOR MUÑOZ

Anotación por entradas

Instituto	000	211	0—4
La Luz	010	131	x—6

Baterías: J. Díaz y R. Guinea; L. Iglesias y J. Rodríguez.

Segundo juego

Beneficencia	011	002	00—4
La Salle	000	000	11—2

Baterías: V. Arteaga y R. Ramírez; F. Rodríguez, L. Bay y R. Junquera.

PROFESIONALES

3 DRES. EN MEDICINA

POLICLINICA ITNERNACIONAL

Director Dr. David Cabarrocas, San Miguel 462, entre Lealtad y Escobar. Consultas de 11 a 1 y de 5 a 7 p. m. Gratis a los pobres con radioscopías, análisis, diatermia, rayos ultra-violetas, luz alpina; inyecciones; medicinas; aplicación de aparatos de yeso; raspados; curas; operaciones. Tratamiento de tuberculosis con éxito desde la primera semana al desaparecer la fiebre. Turnos de $5.00 a hora fija. Telfs. U-2737; F-4045.

DR. ANTONIO PITA

Enfermedades Nerviosas y Endocrinas: (Exclusivamente)

Desequilibrios vago-simpáticos y glandulares. Psicastenia. Neurastenia. Impotencia y Frigidez sexual y nerviosismo de los órganos en todas sus manifestaciones. Contando con un bien montado Instituto de diagnóstico y Fisioterapia. Consulta previamente concedida: $10.00. Consulta de 1 a 3 p. m. $5.00. No visita ni da consultas por correo. San Lázaro 67 teléfono A-9292 Habana

DR. ALFREDO COMAS

Especialista del Instituto del Cáncer. Enfermedades venéreas, sífilis, impotencia, afecciones de señoras, tumores del útero y pechos. Aplicaciones de Radium. Horas de 2 a 5. Teléfono M-7728. San Nicolás No. 260 entre Neptuno y Concordia. Habana.

DR. J. GARCIA RIOS

De las Universidades de Barcelona y Habana. Ex-Cirujano Hospital Emergencias y Dependientes. Cirugía General. Sin operación: úlcera de estómago duodeno, apendicitis crónica y hemorroides. Impotencia, esterilidad, aborto habitual. Consulta y reconocimiento $3.00. San Nicolás 614 de 2 a 4. Telf. M-1540.

DR. J. B. RUIZ

Ex-especialista del Centro Gallego de los hospitales de Filadelfia y New York. Especialista vías urinarias, venérea, sífilis y trastorno sexual. Uretrascopía y Cistoscopía. Consultas de 1 a 3. Trocadero 211 esquina a Crespo.

GABINETE OBSTETRICO GINECOLOGICO. DR. EVARISTO PEREZ RIVERO

Habana 712 entre Luz y Sol. Consultas diarias de 1 a 5 p. m. Enfermeras especializadas en tratamientos de enfermedades de señoras. Partos, trastornos del período, insuficiencia ovárica. Menopausia. Telf. A-8930.

DR. OCTAVIO RIVERO

Asma, tuberculosis, enfermedades pulmonares y alérgicas. (Coriza, urticaria)

Ex asistente Servicio del profesor Saye (Barcelona), ex jefe clínico Dispensario Antituberculoso Municipal. Consultas: lunes, miércoles y viernes, 12 a 2 p. m.; martes, jueves y sábados 9 a 1 p. m. Campanario 209 M-6258.

DR. FRANCISCO J. DE VELASCO

Corazón, Pulmones, Estómago e Intestinos

DR. RUBEN DE VELASCO

Corazón; Pulmones; Enfermedades de los niños. Consulta de 1 a 3. días laborables. Horas especiales, previo aviso. Salud 208 moderno. Telf M-6068

DR. HERNANDEZ

SIFILIS. —VENEREO

Especialmente: Heredo-Lues, trastornos nerviosos, mentales de la sífilis. Impotencia Astenia, debilidad sexual (ambos sexos). Consultas, 12 a 2. Morro 54. Telf. A-8006.

DR. A. LABRADOR

Especialidad enfermedades estómago intestinos. Flujos crónicos .Venéreos y Sífilis. Corazón, Riñones y Pulmones, inyecciones intravenosas. Se hace toda clase de análisis. Consulta gratis de 8 a 11. Pagas 1 a 3. Angeles No. 7 entre Reina y Estrella A-0801

DRA. MARIA JULIA DE LARA

Médico cirujano. Clínica privada. Partos, ginecología y Cirugía Plástica, Calzada 710, entre Paseo y A. Telf. F-5008.

DR. JOSE ALFONSO

E especialista del Centro Asturiano: ojos, garganta, nariz y oídos. Consultas mutualizables de 10 a 12 de 2 a 5: $3.00. Turno fijo: $5.00. Operaciones módicas. Monte 386 antiguo, moderno 1120 esquina a San Joaquín. Telf. M-2330.

DR. A. VENERO

Curación rápida enfermedades venéreas, impotencia sífilis, electricidad médica, diatermia, ozoterapia etc. Cuota semanal. Consultas: 10 a 12 y 4 a 6. San Miguel No 301 esq. a San Nicolás A-9380

Dr. A. Barba Inclán

Huesos, articulaciones y músculos. Cirujano ortopédico de la Policía Nacional y ayudante del Prof. A. Inclán. Diatermia, corrientes y masajes. Consultas diarias de 2 a 3 p. m. Precios módicos. Los viernes 5 turnos gratis para pobres. San Lázaro No. 170 bajos. Habana.

DR. MESA RAMOS

PIEL, SIFILIS, VENEREO

Impotencia esterilidad, etc. Consultas y tratamientos 8 a 9 a. m. 5 a 7 p .m. Perseverancia 154, bajos, entre Animas y Virtudes.

5 DENTISTAS

DR. JOSE MARIA GATELL

CIRUJANO DENTISTA

Especialista en extracciones sin dolor, puentes de oro y dentaduras postizas, arreglo de puentes y planchas en 6 horas, a los clientes del interior les termino en 24 horas, Facilidades de pago. Consultas de 8 a 8. Calle Habana 414 (bajos) entre Obispo y Obrapía.

6 COMADRONAS

ESTRELLA VIÑALS, COMADRONA de Cooperativa Médica y Asociación Cubana, últtimos procedimientos, inyecciones a domicilio. Carlos III 651 2o. piso esquina Oquendo U-5180.

COSUELO RUDA

Comadrona ex interna de la casa de Salud «La Balear». Muchos años de práctica. Consultas gratis. S. Lázaro 604 esq. Escobar, altos. Teléfono U-5824

QUIROPEDISTAS

QUIROPEDISTA

S. RIZO

Ofrece sus servicios en el gabinete instalado en San Miguel nmero 262, entre Galiano y San Nicolás. Telf. A-7098, Habana.

PROFECIONALES

2 PROCURADORES

ME HAGO CARGO DE DEMANDAS, divorcios rápidos, matrimonio notarial, cartas de ciudadanía, pasaportes, declaratoria de herederos, etc. Véame anticipo gastos. Bufete: Alberto Cuervo. Edificio Metropolitana 342. M-2808 O-Reilly y Aguacate.

3 DRES. EN MEDICINA

GABINETE UROLOGICO ALEMAN VIAS URINARIAS

Consultas gratis de 7 a. m. a 8 p. m. Tratamiento moderno de Vacunas Alemanas para curar la Gonorrea, en pocos días sin dolor. No importa que sean crónicas o mal curadas. Garantizamos por medios científicos la curación radical. Para consultas y curas reservadas llame al teléfono M-3606. Facilidades de pago. Impotencia, debilidad sexual, piel y sífilis. Jesús del Monte 135 bajos, frente a la Quinta de Dependientes. Habana.

GABINETE OBSTETRICO GINECOLOGICO. DR. EVARISTO PEREZ RIVERO

Habana 712 entre Luz y Sol. Consultas diarias de 1 a 5 p. m.. Enfermeras especializadas en tratamientos de enfermedades de señoras. Partos, trastornos del período, insuficiencia ovárica. Menopausia. Telf. A-8930.

DR LUIS BERMUDEZ GARCIA ENFERMEDADES DE LA PIEL

Vías urinarias y nerviosas, Tratamiento de la Impotencia y Esterilidad, por métodos propios, tanto en el hombre como en la mujer, Electroterapia y Diatermia a domicilio. Consultas: de 8 a 8 $5.00 Profilaxis Venéreas: a cualquier hora. Escobar No. 518, entre Zanja y Salud. Teléfono U-1288

Dra. Amparo Sobral de Ledón

Médico Cirujano., Cirujano Dentista, Partos y Enfermedades de Señoras. Consultas diarias de 1 a 5 p.m. en San Rafael 776, altos, casi esquina a Oquendo. Teléfono U-5714. Habana.

Dr. Alejandro Muxó

VIAS URINARIAS

Especialista de la clínica-hospital «Cuatro de Septiembre» y de la quinta «Covadonga» del Centro Asturiano. Cirugía génito urinaria. Enfermedades venéreas y trastornos sexuales. Consultas diarias de 4 a 7 p. m. Perseverancia 163 entre Animas y Virtudes. Telf. A-7001.

DR. PEDRO MONTALVO

Medicina General con preferencia Vías Digestivas y Nutrición. Consultas de 3 a 6. Calle 18 Nro. 6 bajos. Teléfono F-5040

COMPRAS

52 BOVEDAS Y PANTEONES

BOVEDA COMPRO UNA CON SU osario o panteón, de una bóveda precio proporcionado. Gloria No 576 primer piso esquina San Nicolás Habana.

15 MAQUINARIAS.

COMPRESORES DE AIRE CON MOtor de gasolina, para gomas de automóvil se compran. Luis López, Aguiar 305 altos.

COMPRC UNA IMPRENTA CHIca, no importa esté trabajando o no ;o cualquier máquina o tipo. Informes Telf. A5-2482 García (Tejadillo No. 118.

17 MUEBLES Y PRENDAS

COMPRAMOS:
Brillantes, platino, plata y oro
BAHAMONDE Y COMPAÑIA
Amistad núm. 356
casi esquina a San José

A-6628 COMPRO MUEBLES

De calidad, objetos arte, joyas, máquinas coser y escribir, radios, alforbras, lámparas finas, equipaes de calidad y todo objeto valor. «La Regencia» Suárez 18 y 20. A-6628 (Acera Tent Cents).

M-8081. COMPRO MUEBLES OFIcina, máquina escribir, sumar y calcular, mimeógrafos, cajas de hierro, archivos, contadoras y toda clase enseres para oficinas. O-Reilly 360 entre Compostela y Habana. Telf. M-8638.

Compro muebles: M-7679

Máquinas coser, escribir, oficinas, neveras, lámparas, juego cuarto, comedor, sala, piezas sueltas, cajas caudales, contadoras, vidrieras, cafés y fondas. Pago más que nadie. M-7679.

COMPRO JOYAS CON BRILLANtes, oro, plata, platino, prendas antiguas, oro viejo, objetos arte. Pagamos bien «La Nacional», Villegas 359 entre Tte. Rey y Amargura. A-9915.

A-8277 COMPRO MUEBLES, MAQUInas coser, máquinas de escribir, burós, archivos metálicos prendas; objetos de arte; radios pianos. Llame Teléfono A-8277.

A-6853 COMPRO MUEBLES TODAS clases, pianos, radios, burós, archivos, m;quinas coser escribir; porcelana; oro; antigüedades; objetos arte, lunas, escaparates, baúles, maletas; Compro todo rápido. A-6853.

M-7084 COMPRO MUEBLES, CUAdros antiguos y ,odernos, máquinas coser, escribir, lámparas cristal, piano, libros porcelanas, baúles; maletas, abanicos, ropa, vajillas; alfombras, plata, buró, archivos, compro todo M-7084.

M-2687 COMPRO ROPA USADA

De caballeros. Si usted tiene ropa usada antigua y moderna de interior, zapatos o maletas; recuerdo: Martínez le paga bien. Villegas 266 esquina a Lamparilla. Telf. M-2687.

COMPRO ROPA: U-1510

Compro muebles, objetos de arte; vajilla porcelana o plata; ropas; máquinas coser y escribir; baúles; escritorio; radios. Pago mejor que nadie. Rapidez operación.

COMPRAMOS JOYAS

Antiguas y modernas, con brillantes, zafiros; rubíes y esmeraldas finas; oro; platino; plata y enchapes hasta en pedazos. Objetos de plata; bandejas; juegos de café; cubiertería y otros artículos. Rosarios de oro y plata; con cuentas de perlas; coral; amatistas etc. Pagamos bien. Vamos a domicilio.

CARBALLAL Y HERMANO
San Rafael 618, entre Gervasio y Belascoaín. Telf. U-5744

A-7795: COMPA MUEBLES

De todas clases. Pagamos más que nadie. También vendemos, cambiamos y alquilamos. No venda sin antes hacer una llamada. A-7795. Vamos en el acto. «La Honradez», Máximo Gómez 85 (357 moderno).

A-9003: COMPRO MUEBLES TODAS clases. Objetos de Arte, de Oficina. Todo: Máquinas coser, mamparas, sillones Barbería. Cajas Contadoras, Camas hierro. Pianos. Pago bien. Teléfono A-9003.

SILLONES INVALIDOS

COMPRO M-7179

También máquinas coser y escribir, archivos, burós y todo lo de oficina. Objetos de Arte. Salud No. 51 antes 9, esquina a Rayo. Teléfono M-7179.

18 UTILES DE OFICINA

COMPRO, VENDO

Cajas seguridad, archivos, trajeteros, escritorios, juegos despacho, máquinas oficina etc. Prestamos dinero. Negocio rápido. Compostela No. 360 entre Obrapía y Lamparilla A-7743.

19 LIBROS E IMPRESOS

NECESITO LIBROS USADOS DE TOdas clases especialmente textos de primero y segunda enseñanza. Llame al Telf. M-9017 vamos a domicilio. Librería «Venecia» Obispo 502. M-9017

LIBRERIA «COLLIA», COMPRO LIbros en todas cantidades. Pago buenos precios, Reina 58. (Plaza Vapor,. o llame al M-2632. Voy a domicilio.

COMPRAMOS LIBROS EN TODAS cantidades Bibliotecas y restos de ediciones; llame al teléfono 7511, se los compramos en el acto pagando como nadie. Monserrate 483.

21 INSTRUMENTOS DE MUSICA

COMPRO UN PIANO O UNA PIANOla vieja rota como se hallen pero sin comején y baratos. Llame al Teléfono X-1205.

PARTICULAR A PARTICULAR DEseo comprar un piano chico que esté en buenas condiciones sin comején. Informes al Telf. U-2197.

COMPRO PIANOS DE TODAS LAS marcas sanos y sin comején Llame a Manuel Domínguez Telf. M-3040. Dragones 53.

23 OBJETOS VARIOS

SE COMPRAN LOZAS DE SAN MIguel y catalanas, en todas cantidades. Telf. A-0287, de 9 a 12 y de 3 a 5.

COMPRAS

9 CASAS

COMPRO CASITAS DE DOS HABItaciones de mampostería y de madera directamente a los dueños. Venderán sin pagar corretaje. San Lázaro 682 U-1802. esquina Belascoaín. Propietario.

SE DESEA COMPRAR UNA CASA barata de 3 a 4|4. No pierdan tiempo corredores. San Nicolás 960 Sra. Luz.

COMPRO CASA DOS PLANTAS TEchos monolíticos, sala, recibidor, tres habitaciones, baño intercalado, comedor, garage. Vedado Doce al Río, Alturas Almendares. Nicanor del Campo, La Sierra. U-1802.

10 SOLARES

NECESITAMOS SOLAR DE ESQUINA en los Repartos Santos Suárez y Mendoza que estén en parte alta, pagamos buen precio. J. P. Quintana e Hijo, Chacón 203 M-8182.

Arrendamientos

A-1 FINCAS RUSTICAS-URBANAS

SE ALQUILA LA VILLA CUCA UNA finquita en la misma Habana. mucho terreno y árboles frutales Arroyo Apolo 14, Telf. I-7228

TRASPASO CONTRATO ARRENDAmiento finca 3|4 caballería cultivada 12 kms. Capitolio, 2 casas, luz eléctrica, vacas, gallinas, puercos; pozo. Tellechea F-5817

M.E.C.D. 2016

Arrendamientos

A-1 FINCAS RUSTICAS-URBANAS

DESEO ARRENDAR FINQUITA PROximo Santa María Rosario con vivienda y agua. Moris Obrapía 204.

ARRIENDASE FINCA 1|2 CABALLEría con chalet moderno 4|4, baño, comedor, portal, electricidad, teléfono, 20 minutos Habana carretera Rancho Boyeros, lado Santiago Vegas, después cuartel Guardia Rural, Finca Recreo. Informan Salud 153 Sr. Ravelo M-1689.

EN LA FINCA «LAS ACANAS» SE arrienda casa grande, luz, comodidades y lote con cañada y palmar. Ruta 76. Capdevila. Renta $45. Carlos Tercero No. 1003.

ARRIENDO FINQUITA PREPARADA para todo, con su casa de mampostería rueva. Entre Arroyo Arenas, Coronela y arandilla. FO-2503.

A-2 ARRENDAMIENTOS VARIOS

ARRIENDO CASA DE INQUILINATO con contrato. Trato directo con su dueño. Teléfono I-4259 M. Alvarez.

SE ALQUILA A LA SALIDA DE Arroyo Arenas en la Carretera Central la finca «Villa Esperanza», con toda clase de comodidades. Precio: $35.00. Informan F-6457

REPARACIONES

42 MUEBLES Y PRENDAS

¡Repare a tiempo su nevera!

Rionda, Esmaltados por calefacción eléctrica. Infanta 1.059. Telf. U-3968.

REPARAMOS SUS MUEBLES POR poco dinero dejándolos como nuevos. Casa Pardo. U-5761. Los modernizamos, barnizamos a muñeca y esmaltamos Duco. Pintamos mimbres a vapor y neveras. Tapicería en general. Azogamos espejos. Trabajos garantizados. San Rafael No. 610 entre Gervasio y Belascoaín.

REPARACIONES DE MUEBLES

Casa «Coro». Barnizamos toda clase de muebles y tapicería. Especialidad en colores, combinaciones de maderas y chapas. Limpieza de muebles a domicilio. Estrella 27, entre Aguila y Angeles .Telf. M-2127.

BARNICE Y REPARE SU PIANO con toda garantía y seguridad; será el mueble más encantador en su hogar. Manuel Domínguez, Barnizador, Afinador y Mecánico de Pianos. Graduado en la Escuela Dangners de Nek York. Taller Dragones 53. Teléfono M-3040.

VENTAS

48 CASAS

LA SIERRA

Jardín, portal; garage, sala , 3|4; baño intercalado, comedor; monolítica $5.500. Otra Almendares; jardín; portal; garage; sala; 4|4; baño intercalado, comedor fondo, monolítica. $5.000. Moreno M-7167.

Lawton, ganga, $3.500 precioso jardín, portal, sala, vestíbulo recibidor; hall; 4||4; baño intercalado; comedor al fondo,, hall; 1|4 y servicio; traspatio; buena fabricación, tranvía y ómnibus por esquina. Moreno M-7167.

CASA-QUINTA

Se vende en Loma del Mazo, sin estrenar; construcción de primera; lugar bonito y pintoresco; situada cerca Colegios: Maristas, Salesianos, Instituto Víbora; compuesta; gran jardín con terrenos para garage, portal; sala; comedor; tres cuartos; closets; baño intercalado en colores; cocina; cuarto y servicio criados y patio. Véala a todas horas: Avenida Juan Bruno Zayas entre Vista Alegre y Carmen Teléfono A-8382.

VENDO VIBORA SI DESEA UNA buena casa, en una gran Avenida, vea una de estas dos que tengo sin estrenar, Santa Catalina y Luz Caballero. Para informes, dueño, Julián Alfonso. I-5798.

MIRAMAR. CASA NUEVA CONStrucción, cuatro cuartos; dos baños, sala, comedor, pantry, cocina, garage, cuarto y servicio de criados terreno 782 varas, renta $100.00, precio $13.000.00. Se pueden dejar $5.000.00 hipoteca 8%. Alberto Mendoza M-9494, Amargura 205.

VENDO CASA PORTAL, SALA, SAleta, 4 cuartos, baño, monolítica, $2.500 vale doble, Miramar, Columbia, Ave. 3 y 4 es la ganga del año. Informes su dueño M-4461 García, Galiano 509 café.

VENDO $6700 HERMOSA Y MODERna casa, media cuadra de Fábrica y Parque, dos plantas independientes, bajos portal; cuatro cuartos; patio; traspatio; 33 metros fondo; altos: tres cuertos; lujoso baño; servicio criados. Armando Guerra A-6210.

SE VENDE O SE CAMBIA UNA CAsa en la Sierra por otra en Alturas de Almendares y se paga la diferencia. José L. Vidal F-2544 A-9112.

VENDO GOICURIA 228 ENTRE LIbertad y Milagros, brisa, monolítica, sala, saleta comedor al fondo; traspatio; entrada automóvil. Vázquez I-6850.

SE VENDE PRECIOSA CASA REcién construída. Calle 9 entre 5ta. y 6ta. Avenida. Jardín, portal, sala, hall, cuatro cuartos, baño intercalado, comedor, garage, lindísima terraza, gran traspatio. Dueño FO-2269.

VENDO $1,650.00 CASA MAMPOSTEría Villa Dominica, calle D entre 4 y 5, Buenavista, Marianao, tiene portal, sala, dos cuartos, comedor. Véala. Alberto Cuervo. Metropolitana 342. Teléfono M-2808.

VENDO CASA EN SANTOS SUAREZ $2,000.00 portal, sala, 2 habitaciones, baño intercalado, comedor al fondo, todo moderno. Alberto Cuervo. Metropolitana 342. Teléfono M-2808. O-Reilly y Aguacate.

VENDO CASA $3.500, TIENE SALA, saleta, tres cuartos, cocina y baño, mide 6x20 metros, pegado a Reina, otra de sala, saleta, 4 cuartos, $3,500, otra de sala, comedor, tres cuartos pegado a Reina, $5,500, otra cerca de Reina, sala, comedor, tres cuartos, baño moderno $3.900. Informan y llaves, Sitios 76, eléfono M-2632.

VENDO CASA Y CINCO APARTAmentos que rentan más de $100.00 en Santa Catalina, en la Víbora. Construcción moderna. Su dueño, arquitecto Capestany. Teléfono X-1898.

VENDO URGENTEMENTE UNA CAsa en Santos Suárez, parte alta, es moderna, superficie 12x47½. Jardín, portal ,sala, hall, tres cuartos baño, comedor, cocina, terraza, traspatio, entrada auto, todo muy amplio. $4.500. Se puede quedar a deber algo, imformes directos, Belascoaín 1157, sastrería. Otra en Luyanó, próximo a la Calzada de Concha, portal, sala, saleta, tres cuartos, comedor, baño, cocina y patio bien decorado. Es una casa preciosa $3,500 informes, Belascoaín 1157.

VENDO PRECIOSA CASA LUGAR alto saludable, abundante agua fría y caliente, media cuadra ómnibus tranvías, portal, amplia sala, comedor, tres cuartos lujosos, baño intercalado, fogón europeo X-2515.

SE VENDE

Hermoso y amplio Palacete acabado de construir con cuatro habitaciones y demás piezas, todo lujosamente decorado. Magnífica oportunidad para persona de gusto refinado. Calle 8 entre 11 y 13. Reparto Nicanor del Campo, Almendares. Telf. X-1260.

$3.750 VENDO CORRALES CASA 2 plantas, sala, 2|4; comedor; tengo $1.500 $2.000 para hipoteca San Leopoldo Esquina 20x20; 40 U-2289.

VENTAS

48 CASAS

NO COMPRE FABRIQUE CON Valdés a $22.00. Hay que ver la casa que termina en Santa Catalina D-Strampes, espléndida fachada por el mismo precio. X-2571, A5-0332. Studios Reina 108.

VENDO UN CHALET DE MADERA de dos plantas, con vista para tres calles, es nuevo, se dan facilidades de pago. Consulado esq. a F. Reparto Almendares. Informan en la misma.

CERRO. UNA CUADRA DE LA CALzada, parte alta, mando derecho, vendo casa antigua, buena, mampostería, garage. Propia para industria y vivienda. Terreno 16x39 metros. Dueño Estrada Palma 463 Esq. Juan Delgado, Santos Suárez.

GANGA; $2.000.00, JESUS DEL MONte sala, saleta, tres cuartos, comedor al fondo cocina; baño; patio; traspatio; azotea. Informes: Cuba 202. Bufete Ave Fénix A5-3632.

VENDO CUADRA DIEZ MIL MEtros con dos casas una grande y otra paqueña Infanta Universidad Estévez y Cruz del Padre, a 40 pesos metro, grandes facilidades pago, razón Edificio Lobo, Consulado y Genios apartamento 1o. B.

OPORTUNIDAD

En $1.200 vendo solar de 100 v2. Ave. de Consulado entre 8 y 9 Buenavista. Trato directo. Informa señor Cárdenas FO-1606.

En $3.100 vendo 2 magníficos solares con 1560 b2 cercados de mampostería a media cuadra de la calle 12, frente al tranvía de playa. Rep. Ampliación Almendares. Informa señor Cárdenas Telf. FO-1606.

En $28.000 vendo casa de 3 plantas con 6 casitas independientes, Buen interés, renta segura. Situación inmejorable. Lagunas entre Lealtad y Escobar. Trato director. Informa señor Cárdenas FO-1606.

JULIO TEMPRANO VEGA
INVERSIONES
VENDO LAS SIGUIENTES CASAS:
HABANA

Campanario entre Estrella y Maloja casa de dos plantas.

Clavel entre Lindero y Nueva del Pilar, sala, recibidor, cuatro habitaciones, baño intercalado; comedor; cocina; servicio de criados.

VIBORA

Concepción entre Once y Doce sala, cuatro habitaciones; baño; cocina; patio.

Patrocinio esquina a Miguel Párraga.

Jardín; portal; sala, recibidor; seis habitaciones; dos baños; comedor; pantry; cocina; despensa; terraza al frente y al fondo; garage dos máquinas; dos habitaciones de criados con su servicio.

REPARTO ALMENDARES

Primera entre 14 y 16. Jardín portal; sala; hall; cuatro habitaciones; dos baños; comedor; cocina; dos habitaciones de criados con su servicio garage y patio $6.500.

JULIO TEMPRANO VEGA
2 ENTRE 3a. Y 5a.
REPARTO MIRAMAR
FO-1450

SE VENDE UNA CASITA NUEVA decorada y con baño de lujo. Luis Estévez No. 213 entre Concejal Veiga y O-Farrill.

REPARTO LA SIERRA, VENDO gran casa moderna 5|4, 2 lujosos baños, sala, comedor, hall, gabinete, garage, cicina, pantry y traspatio. Precio $10.000; otra con 5|4 y un baño en $7.500 Quintana e Hijo Chacón 203 M-8182.

VENDO O CAMBIO, CASA PRECIOsa y cómoda que vale $10.000 por otra más chica, admitiendo diferencia, en lo meor de La Víbora calle de Milagros; compuesta de jardín; portal; recibidor; sala; cuatro cuartos de 4x4, baño intercalado, galería con persianas de cristales, comedor, pantry, cocina cuarto de criados y servicio garage, cuarto y servicio para chofer; patio cementado; cantería y cemento armado estilo rústico. 500 metros de terreno. Informan en Amargura No 107. Telf. M-2114.

$1.350 VENDO CASA MAMPOSTERIA nueva en «Sta. Amalia» jardín; portal; sala; saleta; dos cuartos; hall, baño; cocina; lavadero; patio. Llave para verla sereno Parque «Santa Amalia» y su dueño Basarrate 209 altos.

SE VENDE CASA AVENIDA SERRAno 358 entre Santos Suárez y Enamorados, de portal, sala, recibidor 4 cuartos garage etc. Llave al lado; su dueño Lugareño 102, altos.

VENDO DIRECTAMENTE CASA ANtigua $3.600. Calle Suárez; siete habitaciones, renta 45 pesos; doy facilidades. San Francisco 355, Porvenir y Octava, Víbora. Segura.

$1.550 CASA SALA, SALETA, DOS habitaciones, baño 5.25x15.65 metros calle San José al fondo de Henry Clay, San Lázaro 682 U-1802.

$1.450 CASA SALA, SALETA, DOS habitaciones 5x23 metros, baño, Remedios cerca San José, Jesús del Monte, cerca Henry Clay, San Lázaro 682 U-1802.

$1.950 CASA PORTAL SALA, SALEta, dos habitaciones, cocina, patio y traspatio 675x40 Calzada de Luyanó. Pudiendo hacer cuatro habitaciones al fondo con entrada independiente. San Lázaro 682 U-1802.

SE VENDE CASA ESQUINA MONOlítica tres habitaciones, sala, comedor, ducha servicios, cocina, escalera azotea $2.650. Permuto por otra con $500 arriba o más cerca calle Reina. Acierto 627 entre Herrera y Calzada Luyanó; trate con su dueño: Braña M-4366.

VENDO EN SANTOS SUAREZ, CHAlet moderno de placa monolítica, en una superficie de 12x47 1|2. Jardín, portal, sala; comedor; hall; 3|4; baño, pantry; cocina; 1|4 y servicios de criados, terraza al fondo con su pérgola y buen traspatio, entrada de auto. Precio $4.500 único que es una ganga, hay que verlo; puede quedar a deber algo, si se quiere; Informes, sólo a comprador directo en Belascoaín 1157 sastrería.

RESIDENCIA LUJOSA Y ECONOMIca veanla calle 18 entre E y F Almendares, portal, sala; comedor, 3|4 grandes, baño lujoso, cocina moderna garage cuarto y servicio criados $6.250; otras dos en $4.500 de 3|4, portal, comedor, sala; demás comodidades. Damos facilidades; trato directo FO-2856. FO-1656, aprovechen ganga.

FONOLLAR Y CIA CONSTRUIMOS y reformamos, pídamos precio vamos al campo; tenemos solares en todos los repartos para construir su hogar por poco dinero conseguiréis bonita residencia, precios económicos, buena calidad y facilidades, Llamen FO-2856.

SE VENDEN DOS CHALETS DE UNA planta acabados fabricar, construcción primera, paredes citarón, placa monolítica, marcos caoba, carpintería cedro. Jardín, portal, sala, comedor, 3|4, baño intercalado; pantry; cocina, cuarto criados y servicios; garage, patio y traspatio. Trato directo con compradores. No se pagan corretajes ni sobre precios. Avenida Central, Reparto Kohly. Manzana Gómez No. 264.

VENTAS

48 CASAS

SE VENDE LA CASA CALZADA ESQ a I. Vedada esquina fraile, propia para clínica, colegio o fabricar apartamentos, 2.500 m2. Facilidades de pago. Trato directo. Manzana Gómez No. 264.

CASA-QUINTA

Se vende en Loma del Mazo, sin estrenar, lugar alto y pintoresco, cerca Colegios: Maristas, Instituto Víbora, Salesianos, construcción de primera, compuesta: gran jardín con terreno para garage portal, sala, comedor tres cuartos, closets, baño intercalado en colores cocina, cuarto y servicio criados y patio. Véala a todas horas: Avenida Juan Bruno Zayas entre Vista Alegre y Carmen. Precio $5.500. A-8382.

CERCA EDIFICIO «METROPILITAna», linda casa moderna, tres plantas: sala, comedor, 2 cuartos, cocina, baño, etc. Bajos: local para comercio, buena inversión. Para verla e informes: I-3440.

AVENIDA SAN MIGUEL, DOS CUAdra Víbora, casa 2 plantas independientes, moderna, monolítica, cuatro habitaciones, cuartos criados, garage y cuarto chofer para cada planta. Informa Guillermo del Monte, Habana 264: M-2474.

GANGA. VENDO CASA MODERNA renta $40, 200 metros Fabricación En $850 y reconocer hipoteca moratoriada también, admito pago con casita de ese valor. Más informes y verla señor Paz Neptuno e Industria café, de 12 a 4.

AMPLIACION ALMENDARES: DOS chalets juntos, pegados Línea Playa, acera brisa, fabricación moderna extra, cada uno $5.500 con 4 habitaciones, garage, lujoso baño, demás comodidades. Telf. FO-1004 e I-6205.

AMPLIACION DE ALMENDARES, Avenida 1a. entre 9 y 10, vendo casas sin estrenar de 3 y 4 habitaciones, además otra de criados, garage, otras comodidades. Vázquez I-6850.

A PRIMERA OFERTA RAZONABLE se vende el moderno edificio O-Reilly 302 esq. a Aguiar. Dejar ofertas escritas al empleado del elevador quien enseña la casa.

DESEO VENDER CONTRATO DE casa de vecindad, produce $4.200, se cede muy barato. Informa Torres. San José y Galiano. Café.

VENDO EN $6.700 CASA MODERNA, media cuadra del parque, de dos plantas independientes, baños portal, sala; saleta; tres cuartos; comedor, baño; patio y traspatio; altos terraza, sala; saleta; rtes cuartos; comedor, lujoso baño, servicio criados, columna escayola. A. Guerra A-6210.

TENIENTE REY, SE VENDE CASA de 10.50 metros de frente por 36 de fondo. Sin corredores. F-6818.

HABANA: CASA EN ESCOBAR CERca de Neptuno, 2 plantas independientes y cuarto con baño en azotea; $5.000 y reconocer $2.500 hipoteca moratoriada. Informes: O-Reilly 251. Departamento 407. M-1072.

GANGA SIN IGUAL. CASA EN VIbora, 800 metros terrena; $3.500. Jardín, portal, sala, hall, 5 cuartos, baño intercalado, comedor, pantry, cocina, traspatio. Informan: O-Reilly 251. Departamento 407. M-1072.

VENDO BARATO CHALET MAMpostería; jardín, portal, sala, comedor, dos habitaciones, baño intercalado, cocina, árboles frutales en producción. Reina 3 entre General Lee y Norte, Marianao.

LA SIERRA: JARDIN, PORTAL, SAla, hall, 4 cuartos, baño intercalado, comedor, pantry, cocina, cuarto y baño criados, garage, traspatio: $5.600. Otra casa, preciosa, en $4.200. O-Reilly 251, Departamento 407. M-1072.

ESTRADA PALMA CERCA MAYIA Rodríguez, una planta moderna, jardín, portal, sala, hall tres amplias habitaciones baño intercalado, hermoso comedor al fondo, cocina servicios de criados $4.200.00. Diego Pérez Obispo 307. M-6872.

VENDO GOICURIA 228 ENTRE MIlagros y Libertad, brisa, monolítico, sala, saleta, tres habitaciones, comedor, baño intercalado, traspatio, entrada automóvil. Dueño Vázquez. Teléfono 6850.

REPARTO ALMENDARES CASA nueva de dos pisos, 4|4, 2 baños y demás comodidades, fabricado por el dueño quien informa, FO-1604.

SAMA 25, MARIANAO

Admito ofertas razonables compra esta amplia y sólida casa, zaguán, 2 salas; galería; 9 cuartos; salón alto, etc4, patios frutales y mucho terreno. También por el terreno contiguo que mide 2.500 metros. Informes: Sala y Godoy, Habana 551 altos. Teléfono M-2943

VENDO UN CHALET EN LA LISA Marianao, jardín, 3 portales, sala, saleta, 3 cuartos, cocina, baño; garage; patio. Todo moderno $2.600. Rafael Prado FO-7801.

VENDO CASA EN LAGUNAS DE dos plantas. Precios $11.000 y una casa de inquilinato en $500. Ortiz Telf. U-3979. Oquendo 312.

$7.800 VEDADO, VENDO CASA 2 plantas, 8 entre 21 y 23 sala, 3|4, baño completo, cada planta. También vendo dos más iguales mismo precio en igual punto. Informes Nadal Belga A-9173.

SE VENDEN

Calle 17 No. 855 entre 4 y 6, Vedado, Casa de dos plantas 13.66 metros de frente por 50 de fondo. Sala, comedor, 7 habitaciones, 2 baños intercalados, cocina, pantry, cuarto de criados y servicios y garage. Precio: $25.000.00.

Juan Delgado No. 226 entre Milagros y Libertad, Santos Suárez. Casa de 2 plantas. 29 varas de frente por 59 de fondo. Terraza, portal, recibidor, sala, comedor, cuarto de criados, servicios sanitarios, despensa, cocina, pantry, y garage. La planta alta consta de terraza, recibidor, 5 habitaciones y dos baños de lujo. Precio: $13.000.00.

Informes:
THE NATIONAL CITY BANK OF NEW YORK

INDUSTRIALES: CASA DE DOS plantas en Jesús Peregrino a dos cuadras de Belascoaín y dos de Carlos III, superficie del terreno 991 metros cuadrados, fabricación 1.450 metros, salones corridos, tanque de agua de setenta mil litros. Precio de situación. Alberto Mendoza. Amargura 205 M-9494.

SE VENDE PRECIOSA CASA DE San Lázaro No. 76, entre Vista Alegre y Carmen, a una cuadra de la Calzada de la Víbora, de construcción de primera de gran lujo. Compuesta de portal; sala; saleta corrida; cuatro cuartos, saleta de comedor al fondo; cocinaá servicio de criados; baño intercalado de gran lujo: $6.500. Informa su propietario: Agustín Alvarez Jr. Aguiar 305. Telf. A-7830. Pueden ver la casa de 8 a 11 a. m. y de 1 a 5 y media p. m.

VENDO UNA CASA EN LUYANO una cuadra de Calzada con importante establecimiento esquina, Precio único $6.500 sin intervención corredor. Informe Corrales No. 726 altos. Su dueño Rodríguez de 3 a 5.

AMPLIACION ALMENDARES
$9,000

En la gran calle Doce. Sólida y moderna residencia compuesta de: jardín, portal scala, hall; tres habitaciones; baño intercalado; comedor al fondo; pantry; cocina; terraza sevillana, gran jardín al fondo con frutales; traspatio; cuarto de criados, con servicioá garage con cuarto alto para chofer, con baño completo. Mide 13x53 Su dueño señora Alvadez FO-2419.

VENTAS

48 CASAS

ESQUINA ACABADA FABRICAR CUATRO CASAS RENTAN $110

Pegada Belascoaín, dos altas, dos bajas; armazón con reto, carpintería cedro, toda decorada, baños en colores, $11.000. Propietario Suárez. Teléfono: A5-0721.

VENDO CASA POR $3.500 TIENE sala, cuatro cuartos; servicios mampostería, cielo raso pegado Tejadillo y Monserrate. Informan J. Llanes, Sitios 76 Telf. M-2632.

SE VENDE CHALET MODERNISIMO 2 plantas, calle 18 entre E y F. Almendares, muy barato, gran confort; acabándose de fabricar todo citarón; 2 baños y cocina de lujo co ndespensa: cinco cuartos; cinco closets; dos portales; una terraza; sala con livingroom y bar, comedor, garage, cuarto y servicio sanitario criados, jardín y traspatio. Puede verse a todas horas. Telfs. M-2863 y F-3131.

VENDO MI CASA DE MAMPOSTEría y tejas francesas; pisos mosaicos; todo lo necesario, Calle A entre 3 y 4. Reparto Columbia. $1.000 contado y 600 a $20 mensuales. Trato directo. Rodríguez Hernández. No comisión. Teléfono FO-3635.

CERCA DEL TRANVIA EN SANTOS Suárez, vendo casa de una planta monolítica con portal, sala ,3|4, baño intercalado, saleta de comer al fondo, pantry hall, garage, 1|4 de criados y 1|4 alto. Precio: $4.800. Informan Teléfono U-1676.

MIRAMAR ACABADA DE CONStruir. Tres cuartos, baño, sala, comedor, cocina, dos cuartos y baño criados garage $9.000.OO facilidades de pago. Alberto Mendoza Amargura 205 M-9494.

HERMOSA CASA EN LA SIERRA: Con jardín, portal, sala, comedor, hall, seis cuartos, cocina baño de lujo, patio, garage, cuarto y servicios de criados. Precio muy conveniente; con grandes facilidades de pago. Calle 10 entre 1a. y 5ta. Teléfono FO-3604.

REPARTO LA SIERRA

Calle 6 y Primera, vendo regia casa está vacía; 4 dormitorios, hall central, dos baños intercalados; otras comodidades. Vendo varias más. Contratista Abel Rodríguez. 9 esquina 10. Teléfono FO-2212.

REPARTO ALMENDARES
$5,700

Residencia de esquina; Moderna, Con un año de construída. Compuesta de: jardín, portal; sala; hall; 3 habitaciones, baño intercalado, comedor al fondo, cocina; patio; garage y cuarto alto con servicio. De citarón y monolítica. Omnibus y tranvías a una cuadra. Su dueño: J. Suárez A-8697 y FO-2419.

49 SOLARES

MIRAMAR PARCELA $2.800

Parcela de esquina 20 varas de frente por 30 varas de fondo alrededor 600 varas $2.800. Informes Olózaga 8 esq. 3a. Ave. Rep. Miramar Teléfono FO-3752.

AMPLIACION ALMENDARES

Calle 12 preciosa avenida, inmediato al primer parque vendo esquina pequeña y solar centro baratísimos. En avenida segunda solar completo sombra $2.25 vara. Pequeñas parcelas 12 por 23 en $690. cada una.

ALMENDARES

Esquina fraile calle principal $3.75 vara y solar centro 10x47.17 todo cercado de mampostería $2.50 vara. Es un regalo.

BUENA VISTA

Frente avenida octava asfaltada, solar 6x22.50 metros y esquina 8x22.50 metros muy baratos.

INFORMA
R. RODRIGUEZ
TELFONO M-6543

SOLAR. VENDO LA ESQUINA DE San Mariano y D-Strampes, frente al parque, mide 19x26 varas, precio mil ochocientos pesos. Fariñas. Teléfono A-6625.

PARCELITA EN CLAVEL, ENTRE Infanta y Pajarito, a la brisa; 100 varas, con 8 de frente, no hay que dejar pasillos laterales ni 15 por ciento de patio; $800. Dueño F-4232.

SE VENDEN DOS SOLARES, UNO de centro y otro de esquina en la calle D y Primera, Vedado, en la Ampliación del nuevo Malecón. Informes: F-4818 ,de 1 a 4 p.m.

SE VENDE UNA PARCELA DE SOlar esquina, mide 22-66 de frente por 27 de fondo, a $9.00 metro. Informan calle 12 nmero 55 entre 3 y 5, Vedado.

SE VENDE UNA PARCELA DE 13 metros de frente por 22-66 de fondo, a $8.50 metro. Informan calle 12 número 55, entre 3 y 5, Vedado.

INVERSIONES RAPIDAS

Solares de todas las medidas. Casas de todos precios. Solvencia moray y económica. Véame o llámeme sin compromiso de ninguna clase para usted. Vendo y compro casas y solares. Dinero en hipoteca en La Habana y repartos. Mucha reserva, prontitud y honradez en las operaciones. Victoriano Alvarez. FO-3786. 14 y D. Reparto Almendares.

SE VENDE UN SOLAR EN LA VIbora, mil ochocientos pesos. Informa su dueño. Teléfono F-5615.

REPARTO ALMENDARES VENDO solar. Lanuza entre A y 1a. acera de la sombra y se da para fabricar Informan 3a. número 126, entre Fuentes y Lanuza, Almendares. Bargueiras.

MIRAMAR, CALLE 4 ENTRE PRImera y Tercera, centro, sombra $3.50 vara. Esquina de sombra Primera y 6 a $4.25 vara. Alberto Mendoza, Amargura 205. M-9494.

ALMENDARES: EN LA GRAN CAlle Doce entre D y E., brisa, vendo uno o dos solares de 10x47 varas a $3.00 vara. Facilidades pago. Dueño: Teléfono F1-7431.

LOMA DE CHAPLE, VENDO PARCEla de terreno; mide 17.50x17 fondo se da en $700. Informan San Carlos número 43.

SE VENDEN SOLARES REPARTO Kohly, Alturas, primer reparto Salida Puente: Almendares, el de más porvenir por ser el más próximo al Vedado, por lo saludable, por su gran altura y fresco, por su panorama no igualado en ningún Reparto, por su hermosa vista al Río Almendares. Solares chicos en el Vedado, calle 32 entre 25 y 27 y las esquinas de 30 y 27 y 28, próximas a 23. Trato directo con comprobadores. No se pagan corretajes ni sobre precios. Manzana Gómez No. 264.

VENDO MIRAMAR PEQUEÑA Y LINdísima esquina mide 30x26 varas. Muy buena cimentación y situación. Calle 3a. y 24. Precio de situación. No corredores. FO-2959.

REPARTOS MIRAMAR, ALTURAS; desde $2.75 a $4.50. Otros Almendares Ampliación, 15x25. Casas Vedado, Habana; lotes terrenos, fincas 2 caballerías; otra 100.000 metros.$ 15 mil. Otras ganado, mar. Hurtado. Teléfono U-1405.

SE VENDE UN LOTE DE 40x40 MEtros esquina de fraile en el Reparto San Martín. Telf. F1-7481. F1-7482 y F-5634.

VENDO SOLARES REPARTO KOHly gran altura sobre Río Almendares, otro esquina calles 23 y 25; otro esquina Calzada y Paseo Vedado. FO-1513. FO-2503. Facilidades pago.

SOLARES Y PARCELAS SE VENden en Santa Amalia, con alcantarillado desde $250 en los mejores lugares. Estrada Mora. Oficina S. Juan de Dios. 161. A-6962.

VENTAS

49 SOLARES

ALMENDARES, SIERRA, ALTURAS MIRAMAR.
SOLARES

De todas las medidas y precios al alcance de todas las fortunas. Buenas calles y las mejores vías de comunicación: 12 por 22; 22 por 21, esquina 10 por 45; 32 por 45, esquina: 22x23 esquina. Fabrique su casa a gusto. Informes personalmente al comprador.

VICTORIANO ALVAREZ
14 esquina a D. Almendares
FO-3786

GRAN OPORTUNIDAD: EN LA CAlle D-Strampes, entre O-Farrill y Ave. Acosta, se vende un solar por la mitad de su precio; mide 13x52. Informan: Zulueta y Dragones. Vidriera Martí. Teléfono M-5268.

TENEMOS PARA INDUSTRIA JUNto al tranvía y ferrocarril a $1.44 vara, la medida que quiera 20 o 30 por 60 o 100. 10x40, 12x25, X-2571 A5-0332. Valdés, Reina 108 3 a 4.

50 FINCAS RUSTICAS

VENDO FINCA EN GUAYABAL

5 1|2 Caballerías, 6.000 palmas en $10.000. Se cambia por casa. Vendo chalet 23 2 plantas $28.000. Vendo 2 solares pegados a Belén a 2 pesos vara. Informes Galiano 509 García.

PRECIOSA FINCA CARRETERA

Central a veinte minutos Habana. una caballería, lujoso chalet, llena de arboleda. río, pozo, motores, luz eléctrica. Lluria, Metropolitana 213.

PRECIOSA FINCA DE RECREO EN Arroyo Arenas, muchos árboles frutales tiene casa de mampostería moderna, luz y agua. Vendo o cambio por casa. Informan M-2130.

VENDO, PROXIMO CARRETERA AL quízar, llana, colorada, cuatro tateyes, casas pozos fertilísimos; arboleda frutales; platanal; cinco mil palmas; $17.000. Juan Miguel Fernández. Vereda Nueva.

VENDO FINCAS DE 1 A 3 CABAllerías en la provincia de La Habana. Trato directo sin corredor. Informan: Telf. I-3107.

ARROYO ARENAS, FRENTE A CArretera arriendo magnífica finca co nmuchos frutales, espléndida residencia con baños lujo. caballeriza, garage. Bajo alquiler. Guillermo del Monte, Habana 264: M-2474.

OFREZCO MEDIA CABALLERIA A partido, propia para frutos menores jardín, etc. Doy solamente tierra y casa vivienda. No trato con quien no tenga recursos y buenas referencias. La finca está a 20 minutos Ciudad. Informes Señor Ramírez. Salud 153, Habana.

CEDO OPCION ARRENDAMIENTO finca 1 1|4 caballeros, 11 kilómetros Habana, carretera, casa, luz, etc. con ganado crías y siembras. Informan I-6124.

FRENTE A CARRETERA SE VENDE acción de finca de 1 1|2 caballerías con diez vacas de raza y Holteins recentinas y próximas y cuatro novillas próximas, una yunta bueyes, carreta y apero de labranza y cría de cerdos y aves y un caballo, le cruza un río también. Vendo los animales aparte. Informe a cualquier hora, María Damas. Bajurayabo, Carretera a Campo Florido.

51 ESTABLECIMIENTOS

SE VENDE O SE ALQUILA UNA fábrica de conservas y dulces establecida en la Habana, con cinco tachos y una caldera grande completamente preparada para trabajar, también tiene alguna materia prima, establecida desde hace más de cuarenta años. Paga poco alquiler. Informes apartado No. 1512. Teléfono I-6116.

SE VENDE TALLER DE CARPINtería y mueblería con sus aparatos y trasmisiones completos, motor de petróleo. Contrato cuatro años. Alquiler muy módico. Con facilidades de pago. Informes en los teléfonos X-1779 y X-1071.

COMPRA - VENTA

..Establecimientos, bodegas bares, cafés bar, restaurants; hoteles; casas huéspedes; lecherías, panaderías, vidrie cigarros, tabacos y quincalla; al alcance de todas fortunas. Seriedad y rapidez. Carballo café «La Diana» Reina y Aguila 1 a 5 p. m.

VENDO UNA GRAN PANADERIA y una barra en la Habana, se admite socio con $2.500. Vendo hotel 45 habitaciones admito socio con $2.000. Informes Galiano 509, García.

¿BUSCA NEGOCIOS?
¡TENOG LOS MEJORES¡
BENJAMIN GARCIA M-4461
VENDO, CAMBIO

Y compro negocios, una barra café: $2.500. Una casa, 2 plantas $6.500 renta $100. Una esquina y 8 casas: $9.000. Vendo lechería $800.00. Vendo hospedaje, hotel. Vendo tintorería: $2.000. Vendo grandes naves para industrias. Tengo toda clase de negocios. Vendo casa Calzada y una esquina: $9.000. Vendo esquina con comercio, 2 plantas, renta $80.00, en $7.000. Vendo casa Infanta 3 plantas: $9.000, ganga. Vendo 15 casas, rentan $220.00, $17.000. Vendo edificio de 4 casas: $5.500, renta $80.00. Vendo casa 3 plantas, 11 por 14: $10.000, pegada a Monte. Otra, San Lázaro, 2 plantas 1 por 24: $15.000 Informes: Galiano 509, García. Teléfono M-4461.

SE VENDE O SE ADMITE UN SOcio para un puesto de refrescos y frutas, propio para una lechería al lado, un cine. Monte Nro. 1057 entre Fernandina y Romay.

SE VENDE UNA TINTORERIA EN San Rafael Nro. 857.

VENDO CAFE LECHERIA MODERno $800; barrita muy cantinera $700, Vidriera tabacos calle Monserrate $330; Bodeguita Criolla $250; Fonda trabajando $150. Informes Teniente Rey y Villegas Vidriera Café Alvarez.

VISTA HACE FE

Véame y se convencerá de esta gran oportunidad; Vendo a primera oferta mi establecimiento: «El Jardín, productos del país, Muy bien surtido y gran venta al contado. Informes en el mismo: Avenida 4a. y Calle 6. B. Vista. Una cuadra del paradero de la Ruta 9.

VENDO O ARRIENDO VALLA DE gallos con casa Club Deportivo en Víbora, Reparto Párraga; da peleas jueves y sábados. Informes en la misma o Café Toral, Monserrate y Empedrado. Teléfono M-4816.

SE VENDE EL CONTRATO DE UNA magnífica casa de inquilinato por no poderla atender, con largo contrato. Informan en Gervasio y Zanja, Bodega.

VENDO CASA DE HUESPEDES, LA mejor esquina de la Habana, motivo de venta se le demostrarán al comprador. San Miguel y Aguila, Bar Polar. Juan Guerra.

VENTAS

51 ESTABLECIMIENTOS

VENDO UN CAFE LECHERIA, POR no poderlo atender, a una cuadra del Prado, poco alquiler, buen contrato, Informan Roberto, Escobar No. 525 bajos esquina Salud. No corredores.

GANGA: SE VENDE UNA BODEGA en buen punto. Precio de situación. Informes: Figuras y Gloria número 664.

CAFE ESQUINA DONDE RADICA LA Banca y alto comercio. soy gerente de importante casa por cuyo motivo no puedo atenderlo $2.000.00. Doy mucha facilidad de pago a 2 jóvenes del giro. Torres San José y Galiano. Café.

SE VENDE EN $3.000.C0, SE ARRIENda o se admite socio con $1.000.00 en negocio ventajoso de café-restaurante-aire libre bar, incluyendo puesto tabacos y cigarros y frutas país y extranjeras punto céntrico Marianao. Calzada Real, esquina por no poder el dueño atenderlo personalmente por enfermedad. No corredores. Llamar al FO-9295 al señor A. M. Coya de 3 a 5. todos los días y le informará.

TRASPASO. SE TRASPASA CASA 9 habitaciones con zaguán, da a dos calles, paga poco alquiler, deja ganancias. por enfermedad del dueño, punto céntrico. Informan M-9670.

PARA NO PERDER EL TIEMPO: Busque referencias antes, después, ofrezca por «Los Muchachos». Quincalla y cigarros en cantidad. Neptuno 607 entre Escobar y Gervasio. Teléfono U-5060.

VENDO GARAGE CON VENTA

De accesorios y estorage, punto céntrico. Se dan facilidades de pago. Informes Amistad No. 452 café de 10 a 12 m. Angel Alvarez.

FABRICA DE TABACOS

Se vende. Necesario hacer operación esta semana. Marca muy acreditada. Agencias en el interior. Estoy dispuesto dejar parte de capital Informes: A. R. Rodríguez, Amargura 264.

INDUSTRIA ACREDITADA

Por no poder atenderlo vendo establecimiento carpintería y fábrica vidrieras buena maquinaria, gran clientela, alquiler módico contrato largo Precio muy razonable. Martínez Lamparilla 316, 2 a 4 exclusivamente.

GRAN OPORTUNIDAD. SE VENDE un garage con venta de gasolina y grasas, Informes en Zanja 157 entre San Nicolás y Manrique.

GRAN NEGOCIO PARA 1939: POR embarcarme urgente, vendo a primera oferta, 1 Tostadero de Café, montado con los más modernos aparatos, y situado en lugar céntrico de gran movimiento, equipado con Tostador Rápido Ideal, de 15 y 60 kilos; 1 Despedradora, 1 Motor de 1 H.P., 2 Molinos Hobart de 1 y 2 torbos, 1 Molino Stover, 1 Registradora, 1 Caja de Caudales, 1 Báscula de 1.000 lbs. 1 Pesa automática, 1 Balanza, 1 Almatoste vitrina, 1 Mostrador de cedro, moderno, 3 depósitos para café, 1 carro de reparto, moderno, de gran economía, y venta diaria de tres quintales de café; alquiler baratísimo; corriente eléctrica gratis. No pierda esta oportunidad. Diríjase a Casa Roque. Rayo entre Estrella y Reina. Sr. Serra. Teléfono M-4060.

SE VENDE UN CINE. INFORMAN San Francisco 112, Víbora; de 12 a 4 p. m, y de 6 a 7 p. m.

VENTA Y COMPRA

Bodegas, cantinas, cafés, panaderías y otros establecimientos. Mi seriedad y honradez es bien conocida. San Lázaro 682 U-1802 esquina Belascoaín. Manuel Llenín.

SE VENDE CASA DE MODAS POR no poder atenderla. Llamen al Teléfono M-1191 o F-5276.

VIDRIERAS CON SUS PUERTAS, vendo por no necesitarlas, son de caoba, cristales dobles para mueblería tiendas, toda clase establecimientos. Monte 1118 y an Joaquín.

SE VENDE CAFE LECHERIA CON todos los enseres doscientos pesos, preparado para abrirlo calle comercial, hace esquina. Informes Compostela 362 entre Obrapía y Lamparilla. Daniel Pérez.

PARA BUENAS BODEGAS, CAFES BARRAS Y LECHERIAS: VEA A. SUAREZ

En las mejores esquinas de la Habana y sus barrios y repartos, con grandes facilidades de pago. Informes gratis con plena garantía y sin engañar. Belascoaín y Figuras, café.

VENDO CHALET CON 8.000 MEtros antes de Arroyo Arenas garage, portal, sala, saleta, comedor, 3 cuartos. baño intercalado, techos monolíticos; ganga $3.500. R. Prado FO 7801

VENDO CAFE-BARRA FUENTE SOda $2.900. Otro $2.500. Otro $1.700. Cafés-lecherías, barras, panaderías, bodegas, hoteles, tiendas víveres finos, tiendas ropa, tiendas mixtas, boticas, garages cines. Arriendo cafés y fondas; arriendo gran hotel. Recibo propiedades o créditos o pesetas españolas en pagos; doy vuelto. Prado y Dragones. Café. M-4739. Solicito socios para establecimientos Yáñez.

CAFE LECHERIA. SE VENDE EN el mejor lugar de la Habana a la mejor oferta de mil pesos en adelante admito un 75 por % como pago inicial, informan Blanco. Plaza Polvorín. Bodega «La Paloma»

GRAN GANGA

Vendo magnífica carniocería libre deudas buen punto. Pedro González, Belascoaín 553, A 6562.

VENDO CHALET EN LA LISA. JARdín, 3 portales, sala. saleta, 3 cuartos, cocina, baño, garage; muy bonita; tiene frutales; moderna; 600 varas; 2.600 pesos. Rafael Prado Telf. FO-7801.

BODEGA VENDO: $650.00. SOLA EN esquina, alquiler $15.00, causa explicaré, surtida. Informes: Pou, Luyanó y Concha, café «La Asunción» de 1 a 6.

CARNICERIA: SE VENDE MUY BAraía por no poder atunderla. Informan Buenos Aires 104 Interior. Alfredo.

SE VENDE BARBERIA EN MONTE esquina a Figuras Informe en el garage de al lado.

SE VENDE O SE ADMITE UN SOCIO para atender un puesto de refrescos y frutas, Monte 1.057 entre Fernandino y Romay.

VENDO LA FONDA POR TENER que ir a España, no pierda esta oportunidad Calle muy comercial. Está todo al corriente, calle Salud No 11 entre Rayo y Galiano.

SE VENDE UNA SASTRERIA Y CAmisería, punto céntrico de la Habana con treinta años de establecida; muy acreditada; para más informes Teléfono A5-4381, de 9 a 12 a. m.

COMPRO Y VENDO ESTABLECImiento y propiedades, bod , a con poco dinero surtida, resto con o quiera, lechería 400 resto facilidades; bodebas, oportunidad. Véame Piñera y Santa Catalina, Cerro. Noceda. Telf. M-4864.

52 BOVEDAS Y PANTEONES

VENDO $265 BOVEDA CON OSARIO, de mármol, Cuartel N. O. cuadro 2 campo común (frente a la entrada) Vértice N. E. a 6.50 y 29.65 de los ejes que limitan dicho cuadro al N y E. Alberto Cuervo. Metropolitana 342 Tel. M-2808.

VENDO MAGNIFICA BOVEDA, OSArio, crucifijo, jardinera mármol Carrara, sin estrenar; zona monumento primera categoría; lado Bomberos. Informa dueño Mendoza No. 11 Santos Suárez y Santa Emilia.

53 AUTOMOVILES-ACCESORIOS

CUÑA CHEVROLET 1936, COMO nueva, en ganga y con fabricación M-1870 y F-6882.

VENTAS

53 AUTOMOVILES - ACCESORIOS

SEMANA DE AUTOS DE USO

Buick 37, Convertible, baúl, radio.
Buick 38, 4 pts. baúl.
Chevrolet 37, 2 pts, baúl, radio.
Chevrolet 36, 2 y 4 pts. baúl.
Ford 36, 4 pts. baúl.
Ford 35, 4 puertas.
Dodge 33, 4 pts. alquiler
Ford 33, 2 puertas.

y muchos más que estamos liquidando por falta de local.

CUBAN AMERICAN AUTO CO. S. A.
Marina No. 67 esq. a Vapor (frente al Torreón)

YA FALTAN POCOS DIAS

PARA TERMINAR EL MES, ACUERDESE QUE ESTAMOS REALIZANDO ESTOS AUTOMOVILES A POCO PRECIO

PONTIAC del 37 convertible.
CHEVROLET del 35 y 36, 4 puertas y 2 puertas y coupe con y sin baúl.
PONTIAC del 34 y 35 con y sin baúl con chapas y baterías nuevas.
PLYMOUTH del 37 y 38 con baúl.
CHRYSLER del 37 y 38 con baúl.
DODGE del 37 con baúl.
STUDEBAKER del 36 y 37.
FORD del 34, 35, 36 y 37.
Aproveche estas gangas y acuérdese que aquí su dinero vale **DOBLE**

CAMIONES
FARGO, FORD, CHEVROLET
Véalos en
MOTORES, S. A.
Unicos distribuidores en Cuba de los automóviles
CHRYSLER, PLYMOUTH Y FARGO
27 y Espada La Habana

PACKARD CUÑA CONVERTIBLE

Está completamente nueva. Pintura verve oscuro de fábrica. Ha rodado muy poco Calzada 656, entre A y B. Vedado. No se informa por teléfono.

SE VENDE FORD SEDAN DE CUAtro puertas del año 35. Está en magníficas condiciones de mecánica y en general. Siempre manejado por su dueño. Para informes, teléfono F-3638.

SE VENDE CUÑA OAKLAND DEL 28 en $40.00 con cinco gomas nuevas y en muy buenas condiciones. Su dueño, calle 4 número 412, entre 17 y 19, Vedado.

CHEVROLET DEL 36 MASTER DE lujo 4 puertas baúl en magníficas condiciones barato. Manrique 114. Teléfono A5-4161.

GANGA. VENDO AUTO DODGE CErrado del 29 en $75.00, teléfono XO-1631. Raúl.

VENDO AUTOMOVIL DE 1928, CErrado, 4 puertas, 5 gomas flamantes, buena pintura y vestidura; $65.00. Garage Millar, 10 de Octubre y Acosta, Víbora.

OMNIBUS CHEVROLET

Se vende Rutas 21 y 22 trabajando. Urge venta informes: Cienfuegos y Apodaca, bodega, de 12 a 2 y de 7 a 9 Telf. M-4454, también vendo Studebaker paseo $350.

SE VENDEN DOS MAQUINAS FORD del 30 una cerrada 4 puertas y una abierta. compltas de todo Se dan muy baratas. Calle M No. 74 Vedado.

REGALO CHRYSLER 75 TIPO Sport propio carnavales. Flamante, gomas nuevas y perfecto mecánicamente. Pruébelo Animas 979 entre Oquendo y Soledad.

UNA PRACTICA DEL 35, TECHO DE acero color beige, 2 puertas en perfectas condiciones. Se vende en $400. Garage «Oti» Compostela 612. Informes en Compostela 461. Telf. M-9712.

SE VENDE $400 O CAMBIO POR CAsa o solar, guagua Chevrolet 1936. Telf. XO-1515.

45 KILOMETROS GALON FIAT MAS chico barato, trabajando. Infanta y callejón de San Martín por San Martín, pregunte por Pujada.

POR MITAD DE PRECIO, VENDO Studebaker 35, seis cilindros, completamente nuevo. Radio, vestidura cuero, cuatro gomas nuevas. Véalo hasta la 1 p. m. Virtudes entre Prado y Consulado garage.

VENDO CAMION DODGE CERRADO, propio para reparto, 1 tonelada, del 36, en magníficas condiciones. Puede verse, bodega Desiderio, San Francisco de Paula.

SE VENDE UN OMNIBUS ALIADOS trabajando del año 38 como nuevo o admito socio con $500.00. Su propietario Villegas 470 Telf. A5-3512.

MOTOCICLETA : ARLEY DAVISON comercial, alumbrado completo, chassis especial carro de reparto cerrado gomas nuevas, pintada y ajustada. Barata. De 5 a 8 p. m. Santa Aurora esq. a Quijano Marianao.

GANGA! FORD VICTORIA DEL 32; 5 gomas paquete, trescientos pesos. Verlo en Garage Cuatro Vientos, Sol No. 13.

SE VENDE UN MAGNIFICO PACkard, siete pasajeros, excelente para turismo, muy barato en F No. 662.

SE VENDE $400 O CAMBIO POR CAsa o solar guagua Chevrolet 1936. Telf. XO-1515.

CHEVROLET MASTER 1934, DOS puertas. Perfectas condiciones de todo. Oportunidad para adquirir algo magnífico por $375. San Julio 204 entre Santa Emilia y Santos Suárez.

CHEVROLET DEL 36 CUATRO PUERtas con baúl Master de lujo en magníficas condiciones. Se da barato. Manrique 114. Telf. A5-4161.

SE VENDE UN OMNIBUS ALIADOS trabajando del año 37. Como nuevo o admito socio con $500.00 de entrada por no poderlo atender, Villegas 470 Telf. A5-3512.

LA GANGA DEL AÑO! FORD 1938, cuatro puertas, radio Philco, baúl. Facilidades de pago. Como nuevo, San Lázaro, 259 entre Blanco y Galiano. Teléfono A8414.

CHEVROLET MASTER 1934. DOS puertas. Perfectas condiciones d, todo. Oportunidad para adquirir algo magnífico por $37.00, San Julio 204. entre Santa Emilia y Sanos Suárez.

SE VENDEN UN HISPANO SUIZA y un Packard de 7 pasajeros; un Dodge del 37 de 5 pasajeros, garantizado como nuevo. Informes: U-1934, Garage Omnibus de Camagüey.

$300 FORD TUDAR SEDAN DEL 30 5 gomas casi nuevas. 23.000 millas caminado. Pintura como salió de fábrica. Williams, Zanja 508 entre M. González y Lucena U-2891.

VENTAS

53 AUTOMOVILES-ACCESORIOS

VARIOS PACKARD, LINCOLN, y 29; 7 pasajeros, cerrados, tos, acabados de reparar, para mo G. Paige 33, cambios, fácil Tomo solares como pago, Ave. cal 953. Teléfono U-1405.

SE VENDE AUTO BUICK 4 PUtas, año 35 en $300.00. Cuba 45 léfono A-8637.

SE VENDE UN LIMOUSINE PAkard, de 7 pasajeros, en buenas condiciones y con buenas gomas. Dí se al Séptimo Piso del Edific Royal Bank of Canada. Aguia Obrapía.

GANGA: SE VENDE POR NO NEcitarlo un Overlan Whipped del cerrado 4 puertas, 5 gomas flama bueno de pintura y vestidura en $50.00. Luis Estévez y Mayía Ro guez. Informan bodega.

PLYMOUTH 1935 4 PUERTAS particular, perfecto estado $4 FO-3126 5a. y 6a. Miramar.

GANGA: SE VENDE UN BUICK siete pasajeros, propio para turismo, buenas gomas y pintura $70.00; otro cerrado, propio para misionista que hace 40 kilómetros por galón, buenas gomas y pintura $80.00; otro marca De Soto, 5 pasajeros, en $60.00, todos están como nuevos. También vendo 2 camiones propios para traer mercancías del campo, a $50.00. Informan en la sa Lima, Zanja e Infanta.

VARIOS PAKARD, LINCOLN, 29, 1 pasajeros cerrados, abiertos acabados de reparar, para turismo G. Peig 33, cambios, fácil pago. Tomo solares como pago. Av. Menocal U-1405

FORD 1936, SEDAN FLAMANTE Facilidades. Dr. Sáenz, B. número 11, Rancho Boyeros.

CAMION CHEVROLET, TONELADA y media, carrocería Express, propio hotel o reparto víveres, perfectas condiciones. Todas horas, finca Antonio, Vínculo y Quesada, Calabazar.

DE OPORTUNIDAD: CHEVROLET del 36, 4 puertas, baúl, Master lujo, en magníficas condiciones. Se da en $500.00. Telf. A5-4161, Manrique 114.

SE VENDE UN CAMION MACK DE 3 1|2 toneladas en perfecto estado de funcionamiento. Informan en Casa Clemente Huertos, Concha No. 356 esquina a Justicia. Luyanó.

SE VENDE UN OMNIBUS ALIADOS trabajando del año 37 .Como nuevo o admito socio con $500.00. de entrada por no poderlo atender Villegas 470 Telf. A5-3512.

FORD 1936 DE LUXE CUATRO PUERtas. Equipado de nuevo. Auto Parts Monte 966 Se vende a la primera oferta razonable.

POR EMBARCAR FAMILIA VENDO sus automóviles Buick 1936 $47 y Buick 1935 $375.00. No compre sin verlos, es ganga. Línea 761 esquina Dos Vedado.

EL MEJOR AUTOMOVIL USADO:

Packard 6 y 8 cilindros. Ninguno más económico, cómodo y seguro. Ninguno conserva más tiempo su estilo moderno y su valor.

VISITANDONOS SE CONVENCERA

que tenemos la mejor selección de carros usados, precios sin competencia, garantizados por escrito, amplias facilidades. admitimos carros usados como efectivo. Agencia Packard.

PACKARD CUÑA CONVERTIBLE

Está completamente nueva. Pintura verde oscuro de fábrica. Ha rodado muy poco. Calzada 656, entre A y B. Vedado| No se informa por teléfono.

QUEREMOS LIQUIDAR
ESTOS CARROS Y OTROS MAS ANTES DE FIN DE MES
VENGA HOY
TENEMOS

5 **PLYMOUTH** del 37 a escoger baratos y en perfectas condiciones.
3 **PLYMOUTH** del 38 inmejorables.
5 **CHRYSLER** del 37 y 38 a cual mejor.
3 **BUICK Y STUDEBAKER** del 36 y 37.
2 **DODGE** del 37, muy buenos.
6 **PONTIAC** del 34 en muy bajo precio con chapa y baterías nuevas.
1 **OLDSMOBILE** con chapa y batería nueva.

CAMIONES
FORD CHEVROLET FARGO
Aproveche esta oportunidad y véalos en:
MOTORES S.A.
Distribuidores en Cuba de los automóviles:
CHRYSLER, PLYMOUTH Y FARGO
27 y Espada LA HABANA

CHEVROLET 36 $650; ODSMOBILE abierto $75; Plymouth $160; Chevrolet 34 $370; Studebaker 35 $3 Cuña Chrysler $75 y otros. Hago cambios. Reina 158 M-4366 garage Bra

VENDO PLYMOUTH 36, 4 PUERTAS baúl y piel 33.000 kilómetros caminados. Ford 31, 4 puertas. Radio Philco para automóvil $25.00. 23 entre 12 y 14 garage. P. Por Cecilio.

WIREHAIR FOX TERRIERS. REgistrados en el American Kennel Club. $30.00. $40.00 y $50.00. FO- 3a. y 6a. Miramar.

EN 625 PESOS VENDO UN STUDEbaker modelo 1037 en perfecto estado de todo. Informan Zanja y Lealtad garage. Telf. U-6720 Antonio Ríos.

GANGA FORD 37 DE 60 HP. MOTOR y carrocería como nuevos. Verlo A, esquina a 17 Vedado Telf. F-

UNA VERDADERA GANGA POR TEner que embarcar se vende un hermoso Packard de siete asientos muy buen estado. Se pueda ver forma; Garage Carril, Monte y Pila.

VENDO UN CAMION FORD EN BUEnas condiciones se da barato Be triz esq. a 2a, Víbora I-6552.

VENDO FORD 2 PUERTAS DEL al 30, sirve para paseo o camión to de reparto. Se da barato por no necesitarlo, puede verse en Amistad número 408.

54 MAQUINARIAS

SE VENDE UNA IMPRENTA COMpleta en lugar céntrico con dos máquinas Chandler Nos. 5 y 3, dos chibaletes y un gabinete con cien cajas de tipos de letras en buenas condiciones. Infornan en Corrales No. 10.

BARATISIMOS: MOLINOS PARA maís, gofio o moateriales duros, Mesas de Billar Romano. Preciosos mosaicos desde Veintiocho pesos millar. Marianao Real y Puente la Lisa (frente al cuartel) Cotolí.

CEPILLO DE 4 CARAS FAL & EGAN con su equipo de copas y cuchillas; como nuevo. Se vende barato. Informa Gerardo Sánchez. Telf. FO-18

M.E.C.D. 2016

VENTAS

MAQUINARIAS

54

VENDO CAJA REGISTRADORA «National» en perfecto estado de mecánica, está como nueva y máquina de escribir. Aproveche que las doy regaladas. Suárez 109 entre Gloria y Apodaca.

MAQUINARIA INDUSTRIAL AME- ricana, nueva y reconstruída, para todas las industrias. Pida informes: Consolidated Trading Company, Inc. Concordia 421, Telf. M-3811, Habana.

BOMBA NEPTUNO. LA MEJOR. AU- máticos a cinco pesos, varios sistemas. Reparaciones bombas y motores. Egido 585 Telf. M-5244.

SE VENDE UN VENTILADO DE MA- no; una fragua; dos yunques (viejos) y herramientas de fragua en Marqués González 513.

BOMBA PRAT, WELSCO O BLOCH de 1/2 pulgada se compra una de ocasión. Informa señora Blanquita. Calzada 614 altos esquina a B. Telf. F-6897.

SE VENDE UN TRACTOR, FORDSON con sus discos, y dos incubadoras de ochocientos huevos. Telf. U-2319.

VENDO CALDERAS VERTICALES 5; 10; 15; 20; 30; 40; 50 H. P., Locomóbil 125 H.P. Autoclave Laboratorios y otros. Tostador de Café. Tubería regadío 3 pulgs. Santa Catalina 459, Cerro. Teléfono I-6993. Rodríguez.

SE VENDE UN MOTOR LISTER de 12 H. P. en inmejorables condiciones de funcionamiento. Para informes el Teléfono XO-1455.

VENDO LOTE DE 150 TUBOS HIE- rro de 1 1(2 y galvanizados, como nuevos Turbina eléctrica motor 15 caballos 2 1(2x2, 200 galones por minuto Worthington. Luyanó 10 Davis y Finca Pancho Real, Santiago de las Vegas.

VENDO UN CEPILLO DE UNA CA- ra 20 pulgadas, un escoplo, un trompo, una munñonera, un cepillo de molduras, una taruguera, un taladro vertical y compro todas clases de maquinarias. Véame en los antiguos talleres «Planiol» Luyanó y Porvenir Habana.

SE VENDEN MOTORES DE GASOLI- na y petróleo, marinos y estacionarios, de uso y nuevos. También motores de petróleo para camiones y ómnibus Ford y Chevrolet. Compañía Diesel Electric Cubana, Empedrado 315 Habana.

VENDO ALTERNADOR DOS KILO- watts 110 volt, 600 revoluciones. Informes Enrique Valdés. Blanco 123, Taller.

SE VENDEN TORNOS, FRESADO- res, taladros, planta de soldadura oxígena y eléctrica, bomba de 3 pistones, planta de hielo, 2 taladros. Llame Teléfono X-1694.

VENDO UN LOTE DE TUBOS FLU- ses de 3 1|2 para regadío. M. Martínez Ramos O-Reilly No. 309 Telf. A-4051.

VENDO PAILAS DE COBRE Y PA- sadores, bombos de confituras molino de almendra, maiz y sal Nordi 6 masas, planta de eter y de pasteurizar Burrell, bomba vacío, tacho 4 por 6 pies. Manila 314, Cerro. I-6346. Hilario García.

VENDO CENTRIFUGAS, 16 POR 30, motor Diesel 6, 8 y 120 H. P. Wins vapor, eléctricos y de mano, compresor de aire para 300 pies p.m.; fragua y punzón herrería, turbinas y bomba de piston 1, 2, 3, 4, 5, y 6 pulgadas, motor eléctrico 5 10, 15, 35, y 150 H.P., correas poleas y diferenciales, Manila 314, Cerro I-6346. Hilario García.

VENDO PLANTA DE HIELO DE 1, 1 1|2 y 20 toneladas; bomba Triplex 1, 500 galones p.m., bomba Duplex 1, 2, 4, 6 y 12 pulgadas; máquinas de vapor, 10, 20 y 100 H. P., cepillo Ferras Fay, escoplo de barrena y espiga, guillotina de papel 32 pulgadas, croches de 5 a 300 H.P4, Manila 314, Cerro, I-6346 Hilario García.

MOLINO DE MARTILLO

Vendo uno importado de los Estados Unidos, casi nuevo, para pulverizar azúcar u otro grano similar. Sr. Martínez. Habana 625 esq. Muralla.

55 CAJAS CONTADORAS

CAJAS CONTADORAS

Molinos de café, reparación, igualas, compra-venta, cambios. Compostela 360 entre Obrapía y Lamparilla. Telf. A-7743.

56 MUEBLES Y PRENDAS

LA MARAVILLA

Reina 462. Liquida regio 3 juegos, tapizados, y butacones grandes. Mesas escritorio, butacas, cómodas enchapadas de varios estilos, espejos, adornos, etc.

POR CIERRE

VENDO POR EMBARCAR LUJOSOS muebles sala; comedor; cuarto; cuarto dos camas; refrigerador; lámparas adornos, radio. Doce y E, Almendares, de 1 a 6.

MUEBLES EN GANGA

Juegos de cuarto Arte moderno: $3.00 mensuales, comedor, caoba, último estilo: $3 00 mensuales; sala y recibidor, modernísimo: $3.00 mensuales, juego de cuarto tres cuerpos caoba, últimas creaciones: $5.00 mensuales. Precios muy bajos.

«LA EMINENCIA», NEPTUNO 188
Entre Gervasio y Belascoaín U-2427

¡GANGA! VENDO JUEGO CAOBA Y cuero propio para recibidor u oficina. Otro de comedor. Lámpara de sala. Solo a particulares. Precio económico. Malecón 351 bajos.

SE VENDE LA BUTACA, EL RADIO del «Salón Toyo» muy barata por desocupar el lugar, muy buenas condiciones los muebles. 10 de Octubre No. 494.

SE VENDE UN JUEGO DE COMEDOR completamente nuevo, puede verse de 8 a 1. Se da barato. Calle 11 entre 2 y 4, Sótano izquierda.

LIQUIDAMOS: A-6827

Toda la existencia en este mes. Muebles finos y corrientes, ropas, joyas, muebles, lámparas, radios, neveras, cuadros, máquina coser y escribir, equipajes y muchos objetos que le pueden interesar; una visita a «LA COMPETIDORA» y se convencerá; damos facilidades Gloria 68 al 520 Teléfono A-6827. G. Arango y Cía. S. en C.

VIDRIERAS, CONTADORAS

Vidrieras de todas formas y tamaños, mesa Vitrolite; sillas; banquetas, exprimidores frutas; pasteleras; cafeteras, candalesa neveras; molino café; moledores carnes; rebanadoras jamón; Contadoras National. Compro cambio y vendo.

MAQUINAS DE ESCRIBIR, BUROS

Archivos; tarjeteros; sillas giratorias; libreros; mesas para máquinas. Llame antes de cambiar, comprar o vender sus muebles de oficina, divisiones y mostradores. Casa Cano. Habana 546 y medio entre Teniente Rey y Amargura A-8607.

VENTAS

56 MUEBLES Y PRENDAS

PULSERAS Y DIJES

Liquidamos miles de pulseras de oro y dijes de oro y platino con brillantes. Alhajas antiguas y modernas en profusión; cuadros; crucifijos; rosarios de oro; porcelanas antiguas y modernas. Juegos completos de café; té y cubiertería. Bandejas; candelabros; jarras y palanganas, todo de plata maciza.

CARBALLAL Y HERMANOS
San Rafael No. 618, entre Belascoaín y Gervasio.
U-5744.

MAQUINA SINGER DE OVILLO CEN tral en perfecto estado $25, otra de lanzadera $9., Prado 115, bajos entre Refugio y Genios.

GANGA. —JUEGO SALA MODERNO 9 piezas 20 pesos. Príncipe 54, 2o piso esquina Hornos.

CAMAS OPERADOS Y SILLONES

de inválido alquilo y compro, toda clase de útiles para profesional y de oficina. Casa Fernández Neptuno 617, entre Escobar y Gervasio. Telf. U-3322.

VENDO JUEGO DE RECIBIDOR MO- derno en Villegas 254 altos, módico precio.

UNA NEVERA DE USO SIN REPA- RAR ES UNA CAJA DE SORPRESA

NEVERAS

Americanas reconstruidas y garantizadas.

REFRIGERADORES

De uso en magníficas condiciones todas marcas y tamaños. Rionda, Infanta 1059 entre Desagüe y Benjumeda. frente a Pennino. U-3968.

SE VENDE JUEGO DE COMEDOR modernista, completamente nuevo, se da barato 11, 808 entre 2 y 4. Sótano izquierda.

VENDO UNA MAQUINA DE COSER Singer, gabinete de salón y un juego de recibidor. Rosa Enríquez 407 esq. Municipio.

EMBARCO, VENDO MIS LUJOSOS muebles sala, comedor, cuarto matrimonio, otro dos camas, recibidor, refrigerador, lámparas. Todo nuevo. 12 y E. Reparto Almendares. De 8 a 10 2 a 6.

SE VENDE UN JUEGO DE CUARTO nuevecito con su colchón propio para matrimonio y demás muebles. Verlo a todas horas Bernaza 156 (azotea).

TRAJES DE CABALLERO

Surtido completo, se liquidan en lotes y detallamos por lo que pueda el comprador, se liquidan en este mes; no pierda oportunidad; damos facilidades; pase por

«LA COMPETIDORA»
Gloria 68, al 520, esquina Indio. Teléfono A-6827. G Arango y Cía. S. en C.

Variado surtido en joyas antiguas y modernas objetos de arte y toda clase de artículos para regalos. Háganos una visita y se convencerá.

«LOS TRES HERMANOS»
Consulado 160 y 162 Telf. M-3534

«SOFA-CAMA»

Living Rooms, «Arte Moderno» y «Estilo Inglés»

¡No pague lujo! Del fabricante a sus manos: Mueblería y tapicería «García Espinosa», San Rafael entre Aramburo y Soledad. Nota: Armazones de caoba (no comején).

FAMILIA PARTICULAR VENDE LU joso juego cuarto, último modelo, tres cuerpos elegante coqueta tiradores carey butacón $125 regio comedor renacimiento $60 sala finisimo, $35. Concordia 467 Belascoaín y Gervasio.

SALUD 53

antes núm. 11 ent. Rayo y San Nicolás.

venta especial: juego-cuarto $20. sala $12, comedor $30, recibidor $25, cuarto 3 cuerpos $30. escaparates $12, camas $3 coqueta $3, mesa comer $3, regio juego cuarto, sala, comedor living room, neveras, radios, pianos lámparas.

MUEBLES DE OFICINAS

Archivos, burós, libreros, sillas, pupitres, máquinas-socer escribir.

EQUIPAJES

Burós maletas, vidrieras, mamparas, sillas-viena, nuevos y de uso. Visite esta su casa. Compro, Cambio y Vendo Saluc 53 M 9136

FLAMANTE JUEGO BIBLIOTECA compuesto de 5 piezas, tipo Renacimiento Español, se da barato por estorbar. Véalo en San Rafael No. 803 esquina a Oquendo. La Predilecta.

URGE VENDER REGIO JUEGO cuarto última novedad caoba escaparate y chifforrober 3 cuerpos con 8 piezas; no reparo precio. Cerada del Paseo 13, bajos entre Zanja y Salud.

VENDO LINDA COMODA PALISAN- dro, arcón siglo XVIII, gran conjunto reloj y candelabro; algunas porcelanas antiguas, lámpara 18 luces; cuadros buenas firmas; linda mesa china; tapiz; gobelinos y objetos de Arte. 8, No. 58, entre 3 y 5, Vedado.

CUARTO MODERNO $25.00; OTRO 3 cuerpos con chifforrober $55.00; otro 3 cuerpos imitación chapa, finísimoá escaparate lunas: $.900; camas $4.00; aparador mesa. Maloja 161, San Nicolás y Manrique.

VENTAS

56 MUEBLES Y PRENDAS

VENDO JUEGO CUARTO MODERNO $25; otro mejor 3 cuerpos $40; juego comedor caoba $25; sala modernista; radio magnífico $16: Calzada Jesús del Monte, 29 altos, una cuadra Esquina de Tejas.

CALLE J. ESQUINA A 25 «VILLA AMADA» APARTAMENTO No. 4

Vendo por embarcar todos los muebles de mi casa compuestos de dos juegos de cuarto, comedor Renacimiento grande, living-room tapizado, otro de mimbres completo, lámparas, alfombras legítimas, óleos de las mejores firmas, vajillas, platería y cristalería, bronces, jarras. Refrigerador Kelvinator 13 pies. etc. Todo completamente nuevo. No corredores. Ni mueblistas. Ni garroteros.

URGENTEMENTE REGIO ORIGI- nal cuarto 3|c caoba chifforrober, hermosa coqueta; cedro 3|c barato, sillones, portal, living-room, radio nuevo moderno. Primera oferta. Escobar 256 Neptuno y Concordia.

FAMILIA PARTICULAR VENDE LU- joso juego cuarto último modelo 3 cuerpos, elegante coqueta, tiradores carey, butacón $130, comedor Renacimiento $60, sala finísimo $35, Lámparas. Concordia 467 Belascoaín Gervasio.

VENDO URGENTE POR NO NECE- sitarlo un juego cuarto 3 cuerpos $40; otro $70, Sala $30, todos Arte Moderno. San Joaquín 363 esquina Monte.

FAMILIAS. GANGA. MUEBLES, JUE- go cuarto 3 cuerpos completos $85; otros $95 y $115. Comedor $70; otras $75 y $85; Living-room $98.50; $115 y $125. San Nicolás 305 fondo «La Epoca».

MUEBLES EN GANGA. LIVING- room de caoba tapizado en damasco, asiento y respaldo compuesto de 1 sofá, 2 butacas y 1 Mesa. Precios de $70.00 en adelante, y juegos de saleta y recibidor en caoba y rejilla desde $60.00 en adelante. Para verlos Casa Roca San Rafael No. 614 entre Belascoaín y Gervasio.

FAMILIA VENDE REGIO COMEDOR estilo Bargueño; lujoso cuarto 3|c. moderno butacón, tiradores finísimos $135. Sala $35. Lámpara madera $18. Living-room, nevera pomo, Salud 262. Escobar y Lealtad.

VENDO LEGITIMO Y HERMOSO mantón Manila. Verlo: Calzada 359, entre G. y H., apartamento 16, Vedado.

VENDO MAQUINA DE COSER SIN- ger de ovillo central. Se da barata, Véala Angeles No. 109 entre Maloja y Sitios.

JUEGO CUARTO 3|c PRECIOSO MO- derno color claro. Escaparate y cama $15.00, juego comedor inglés completo patas volteadas sin usar es un regalo. Living room. Venga pronto, Belascoaín esq. Concordia, bodega. todas horas.

VENDO JUEGO CUARTO MODERNO $25; otro mejor 3 cuerpos $40, juego comedor caoba $25; sala modernista; radio magnífico $16; Calzada Jesús del Monte, 29, altos, una cuadra Esquina de Tejas.

PROCEDENTE

De una subasta, liquidamos juegos de comedor renacimiento y chipendale, sala dorado, recibidores ingleses tapizados, recibidores renacimiento; juegos de cuarto Luis XV, 1|4 moderno con chiforrober; 1|4 enchapado, dos living-rooms bargueños, libreros, lámparas de cristal, Trianón y muchos objetos de arte. Zanja No. 272 esquina a Lealtad.

FAMILIA VENDE REGIO COMEDOR estilo bargueño lujoso cuarto 3|c, moderno, butacón tiradores finísimo $125. Sala finísimo $35. Lámpara madera $18. Living-room tapizado. Salud 262, Escobar Lealtad.

SE VENDE UN JUEGO DE SALA Renacimiento y una lámpara también de sala. Solamente a particulares. O-Reilly 80 primer piso entre Villegas y Aguacate.

MAQUINA SINGER DE OVILLO central en perfecto estado $25; otra en $20 una lanzadera $9. Prado 115 bajos entre Refugio y Genios.

VENDO CASI REGALADO. JUEGO cuarto 3 cuerpos, última creación, con butacas, bonitas maderas combinación; véase en Neptuno No. 980, bajos esquina a Hospital.

JUEGO CUARTO MODERNO, $18.00, lunas y bastidor nuevos; el de tres cuerpos, menos de $32.00; radio mueble, $10; por pronto embarque. Sitios número 74, entre San Nicolás y Rayo.

MUEBLES EN GANGA

Juegos cuarto: $25.00; idem, tres cuerpos: $40.00; sala: $10.00; comedor, desde $25.00; escaparates: $9.00; con lunas: $15.00; mesas correderas, $4.00; aparadores: $6.00; 6 sillas y 2 sillones: 10.00; neveras: $10.00; máquinas de coser y escribir. Se cambian y se compran toda clase de muebles, pagando más que nadie.

«LA PRINCESA»,
San Rafael 575 y 577, entre Escobar y Gervasio. Telf. U-5926.

GRAN VENTA ESPECIAL

COMPRAMOS Y VENDEMOS MUEBLES DE OFICINA

Archivos de Acero «Steel Age» y cajas de archivo, cajas de caudales de todos tamaños.

Mesas, Burós, sillas, sillas giratorias, mesas-satélites. ó

Adresógrafos y Mimeógrafos, máquinas de escribir, sumar y calcular de todas marcas

Cajas Registradoras, «National», Relojes marcadores «International» Molinos de Café, gabinetes Kardex, Tarjeteros, pupitres, juegos de sala y recibidor. Reparamos máquinas escribir y mimeógrafos. Registradoras.

Baúles y Maletas
Radios de todas marcas

"LA NACIONAL"
VILLEGAS 359
entre Tte. Rey y Amargura
Teléfono A-9915

HORROROSA GANGA. VENDO JUE- go cuarto 3 cuerpos $23; otro 3 cuerpos $40, último tipo, por embarcar. Pamplona 78 esquina a Delicias, Luyanó.

VENDO 1|4 JUEGO 3 CUERPOS, DE caoba Luis 16, con filete de bronce y otros muebles más de uso. Campanario 411 entre San José y San Rafael.

VENDO JUEGO CUARTO FLAMAN- te, completamente nuevo 3 cuerpos $72, comedor regio, 9 piezas $42. Sala 9 piezas $30 cuarto caoba magnífico. Antón Recio 212 Gloria Rubalcaba.

A-6853: COMPRO MUEBLES, PIA- nos, radios, archivos, porcelana, oro, plata, objetos Arte, cunas, escaparate, máquinas coser, escribir, casas completas. Compro todo, voy enseguida: A-6853.

VENDO MAQUINA DE COSER «SIN- ger», de ovillo central. Se da barata. Véala: Angeles número 109, entre Sitios y Maloja.

JUEGO CUARTO MODERNO $18.00. Lunes y bastidor nuevos; el de tres cuerpos, menos de $22.00; radio mueble, $10, por pronto embarque. Sitios número 74, entre San Nicolás y Rayo.

VENTAS

56 MUEBLES Y PRENDAS

MUEBLES A PLAZOS

Construídos con las mejores maderas, estilos modernos y elegantes. Grandes facilidades de pago. Admitimos muebles en cambio. Visítenos y se convencerá: «Díaz y Chao», Neptuno No. 709 y 710, entre Belascoaín y Lucena. Telf. U-5154.

REINA 162 ENTRE RAYO Y SAN Nicolán. vendo 4 cajas hierro 1 8 pies propia para prástamos, 2 Frigidaire vidrieras de mostrador y de frente de calle 4 máquinas Singer, 3 neveras, unos armatostes. Farmacia 1 mármol de largo 4 metros por 1

MAQUINA SINGER DE OVILLO CEN tral en perfecto estado $25 otra en $20, una lanzadera $9 Prado 115 bajos entre Refugio y Genios.

SALUD 51, ANTES 9

MUEBLES EN LIQUIDACION

Juegos comedor Renacimiento $60 Cuarto $25. Sala $25. Recibidor $18. Chifforrober, escaparate y un variado surtido en piezas sueltas. Juegos de Despacho estilo Rto. Living-room, surtido completo en muebles de oficina. Sillones de inválidos. Lámaparas, faroles Rto. Máquinas de escribir y coser. Neveras, Frigidaire, Baúles, Maletas; vidrieras; objetos de arte, propios para regalos. Compramos y cambiamos. Salud esq. a Rayo M-7179.

MAQUINA DE COSER SINGER OVI- llo central, buenas condiciones, vendo $20; otra $22; otra $24; una mejor $33; lanzadera $7, Cueto (Melones) 361 entre Municipio y Arango, Luyanó.

AVISO: SEÑORES MUEBLISTAS del interior. Liquidamos varios lotes de sillas de Viena, sillas caoba, mecedoras, mesas noche, camas hierro y madera, mesas de centro, chifforrober y juegos salas esmaltados, todo de uso. La Casa Ros y Novoa. J| Naveiras, S. en C. Galiano 418.

FAMILIA VENDE REGIO COMEDOR estilo Bargueño; lujoso cuarto 3|c. moderno butacón, tirados finísimos $135. Sala $35. Lámpara madera $18. Livingroom, nevera pomo, Salud 262. Escobar Lealtad.

SE VENDE UN JUEGO DE CUARTO moderno compuesto de cama, chifrroffober, escaparate, dos mesas de noche, coqueta, butacón y banqueta, completamente nuevo. Precio único: $100. Puede verse en Cienfuegos No. 74, segundo piso. Informes la misma.

URGENTE FAMILIA VENDE LIN- do juego cuarto moderno 3|c., $30; otro mejor, $45; sala finísimo, $35; regio comedor Reacimiento; Singer ovillo y sillones. Escobar 63, San Lázaro y Lagunas.

SEÑORA RECIEN LLEGADA DE Miami vende vestidos noche y calle, talla 32 al 38, precio desde $2.00; abriga paño $3.00, radio R. C. A. Víctor 5 tubos, $15 y varios muebles. Belascoaín 458, lado E. Medicina.

57 UTILES DE OFICINA

MAQUINAS DE ESCRIBIR

Sumar, calcular, adresógrafos etc. Reparamos y reconstruímos. Servicio certificado. Igualas mensuales. Alquiler. Compra. Venta. Cambios. Cintas. Papel carbón, etc.

TALLERES L. C. SMITH-CORONA
Compostela 360, entre Obrapía y Lamparilla Teléfono A-7743

LA CASA GONZALEZ

MUEBLES DE OFICINA VENDO Y COMPRO

Burós, bibliotecas, pupitres, sillas giratorias y toda clase de muebles para oficinas

CAJAS DE HIERRO

Archivos terjeteros. Kardex, armarios de acero.

MAQUINAS DE ESCRIBIR

Sumar, calcular, mimeógrafos, adresógrafos

Compostela 205 entre Progreso.. y O-Reilly.
O-Reilly 360, entre Habana y Compostela.
Telfs. M-8638 y M-8081

MAQUINAS ARCHIVOS

BUROS
CAJAS
Pupitres

Materiales de Colegios

DINERO Y JOYAS

Fluses y capas, a $2.00, procedentes de subastas.

"LA HISPANO CUBA"
Monserrate y Parque Zayas
Telf. A-8054

58 LIBROS E IMPRESOS

VENDO EN $500 BIBLIOTECA DE Derecho, para Abogado o estudiante acomodado, muebles, cuaderno Bufete. 150 volúmenes pasta, cien rústica colección leyes vigentes. Chaple 66 esquina Centurión.

59 RADIOS

RADIO VICTOR F4-8 MESA $7.00. Proyector cine, películas y cámara Pathé todo $15.00, calle 17 No. 807 bajos. apto. 9 entre 2 y 4 Vedado.

EUROPA COMO CUBA

Radio «Philco» cuatro bandas flamante último modelo regalo $30.00 También «Westinghouse» diez tubos, cuatro bandas, completamente nuevo, oiga Europa como a Cuba, regalo $35.00 venga pronto, o será tarde, Condesa 166 altos entre Escobar y Lealtad.

RADIO PHILCO, 1938, SE VENDE csi regalado dos meses de uso, aproveche esta ganga. Santa Emilia 417, entre Paz y Gómez, (Santos Suárez)

INCREIBLE. RADIOS DE MESA, 1939 de 6 tubos completamente nuevos: $10, aproveche quedan muy pocos. Neptuno 621 entre Escobar y Gervasio.

PHILCO EN $28. VENDO UNO 7 TU- bos en bonito gabinete, modelo 70. Véalo en Angeles 110 antes 34.

REPARAMOS SU RADIO GARANTI- zando el trabajo. Precios módicos. Igualas desde 80c mensuales. «Antena». Aguacate No. 261 entre Obispo y Obrapía. Telf. M-5565.

60 INSTRUMENTOS DE MUSICA

PIANO COMPLETAMENTE NUEVO, se vende muy barato. Monte 408, entre Aguila y Angeles.

VENTAS

60 INSTRUMENTOS DE MUSICA

CASI REGALO POR NO NECESI- tarlo mi piano muy moderno y pequeño, tres pedales, cuerdas cruzadas. Para estudios mayores, profesores o personas de gusto muy refinado. Manrique 59 entre San Lázaro y Lagunas.

PROFESORA VENDO MIS PIANOS alemán, americano, tipo chiquito último modelo completamente nuevos, Primera oferta 12 No. 22 entre F y G Reparto Lawton Batista frente destilerí aHabana.

VERDADERA OPORTUNIDAD. SE vende un magnífico piano marca Frederich, completamente renovado, banizado a muñeca y mueble de caoba. Unico precio: $85.00. Zanja No. 260 altos entre Campanario y Lealtad.

VENDO MAGNIFICO PIANO GIRALT gran afinamiento, todo de caoba y cuerdas cruzadas, en perfecto estado con banquete y tapete verde. Ultimo precio 75 pesos. Inforınan por el Teléfono FO-1255.

LIQUIDACION POR BALANCE

Realizamos solo por este mes un gran surtido de pianos Europeos y Americanos, verti,ales y de cola, propios para profesional, estudiante o persona de gusto. Grandes facilidades de pago. Aproveche las gangas que le está ofreciendo.

LA PREDILECTA
San Rafael y Oquendo. U-2530

COMPRO PIANOS DE TODAS LAS marcas sanos y sin comején.. Llame al teléfono M-3040, Zulueta Nro. 502 por Dragones.

PIANO EN BUENAS CONDICIONES marca Tiffany, sin comején; se da en $45.00 (último precio); puede verse en Monserrate 153 esquina Chacón.

VENDO MAGNIFICO PIANO ALE- mán moderno, excelentes voces, cuerdas cruzadas, color claro, con su banqueta; muy barato. El Brillante. Aguila 513 entre San José y Barcelona.

VENDO URGENTE GRAN PIANO 1|4 cola como nuevo; se da muy barato. Véalo hoy mismo en San Rafael No. 803, bajos, casi esquina a Oquendo.

PROFESORA VENDE SUS PIANOS alemanes americanos tipo chiquito, completamente nuevos. Véalos a todas horas 12 Nro. 22 entre F y G Reparto Lawton Batista, frente destilería Habana.

AFINADORES

REPARADOR, AFINADOR AMERI- cano con la experiencia de las más acreditadas fábricas de pianos de EE. UU. pone a su servicio sus conocimientos a los precios más baratos. Durant, teléfono A-7877.

AFINE SU PIANO POR $3.00 CON toda garantía y seguridad Manuel Domínguez, afinador mecánico y barnizador de pianos, graduado en la escuela «Vanguard» en New York. Taller de Reparaciones: Dragones entre Prado y Zulueta. Telf. M-3040.

$2 SOLAMENTE CUESTA AFINAR su piano, poniéndole cuerdas nuevas gratis siendo pocas las rotas. Reparaciones baratísimas. Oiga tocar al afinador lindas piezas. Señor Oscar, Telf. X-1205.

61 DE ANIMALES

HUEVOS DE INCUBAR DE LAS ME- jores granjas de Cuba. Leghorn, Rhode Island Reds, Wyandattes, Gigantes Negros, New Hampshire y Cara Blanca. Fertilidad garantizada. «El Paraíso». Obrapía y Bernaza. M-5179.

CACHORRITOS SPITZ DE PURA raza, de 40 días de nacidos, también contamos con el mejor surtido en pájaros y animales domésticos. Pajarería La Bolsa. Neptuno No. 611, Tel. U-6947.

SE VENDEN: UN LINDO POTRO DE 4 años, color retinto y una jaca mora, muy buenos caminadores y de 7 cuartas. Informan en U-6234.

APROVECHE OPORTUNIDAD. VEN- do juntas bueyes, toros, toretes, añoja, vacas recentinas y jonas y cochinos para seba. Aníbal Fernández Carretera Wajay Santiago de las Vegas. Kl. 16.

COCHINOS DE PURA RAZA SE VEN den, kilómetro 19 de Arroyo Arenas «Villa Julita» al lado de Dulce Nombre más detalles por el teléfono M-3855.

CAZADORES: VENDO UNA PAREJA de Pointer Maestros; 65 y 90 pesos. Tres escopetas Brownings-Midland y Crup Over-and-under; pesos 30, 45 y 200. San Francisco, 355. Porvenir y Octava, Víbora. Segura.

WIRE HAIR FOX TERRIERS. RE- gistrados en el American Kennel Club. $30.00, $40.00 y $50.00. 3a. y 6a. Miramar FO-3126

JACAS CRIOLLAS DE PASO. SE VEN den 2 de 7 1|2 cuartas de alzada, jóvenes, alazanas, cris y rabo muy largos, propias para Administradores de Ingenios ganaderos, dueños de fincas o personas de gusto por su resistencia y comodidad. Informes. Aguiar No. 209. M-7111 y A-7314. De 9 a 12 y de 3 a 6.

PEKINES CARMELITA DE PURA raza, 2 meses de edad, precioso; algo extraordinario, se vende en $60 y una hermosa cachorrita Spitz en $10, en San Nicolás 68, altos.

VENDO BARATISIMO. HERMOSO ejemplar Chow-chow de un mes. Pasaje A Nro 13 entre Desagüe y Peñalver (bajos) casi esq. Infanta, Habana.

VENDO PALOMAS EXPOSICION: Picos cortos de peineta y lisas, azules y blancas. También gigantes de peineta. I-6345.

SE VENDE VACA RECENTINA LE- chera da 15 a 16 litros. Goicuría 711 entre Freyre Andrade y Espadero pregunte por Ortega, Víbora.

IMPORTAMOS Y VENDEMOS SE- mentales de todas las razsa americanas como ganado vacuno, caballar, asnos, lanar y cerdo. Tenemos de venta en nuestra finca situada en Loma Tierra, kilómetro 20 de la carretera Central toros de las razas Aberdeen Angus, Brahmin Guzerat (Cebú), Jersey y Holstein. Uno de los toros Holstein es hijo de Man-O-War, el toro número uno del Mundo de esta raza. Harpar Brothers, Concha 109, Habana Teléf. X-1649 y FO-7342.

VACAS

Tengo en existencia recentinas, también novillas, próximas y añojas. Una yunta de bueyes maestra. Toros y toretes de raza. Véalo en la Avenida Boyeros y Carretera de Vento. También en la Finca Los Angeles, Kilómetro 4 de Vento. Teléfonoó, M-2189 I-6139.

VENDO VACA DE RAZA, SEGUNDO parto, acabada de parir. 15 litros de leche. Informan 2 y 39, bodega, Vedado.

VENDO A PRECIO DE SITUACION mulos carros y arreos de todas clases; caballos mulos de monta y Pony, 4 potros sementales, 7 y media cuartas, bonito color; 40 mulos criollos domados de mont ay carros cerrados para lecheros y un burro semental criollo; una cesta de mimbre, con sus arreos, montura y una Pony. Domingo Jarro, Marina y Atarés, Jesús del Monte. Telf. X-1876.

VENTAS

61 DE ANIMALES

SE VENDEN 70 NOVILLAS HOLS- tein y Jersey todas están próximas a parir, propias para poner una hermosa vaquería, finca «La Paila», carretera Vento, kilómetro 6 y medio, ruta 76.

VENDO JACA CRIOLLA, CAMINA- dora, de 7 cuartas largas, 7 años. Excelente ejemplar d ecaballo criollo. Pregunte por José Agustín Quintero, bodega Cuatro Camino de El Chico.

62 OBJETOS VARIOS

SE VENDE CONTADORA NATIO- nal. Marca $9.99 y está en perfecto estado. Informan Línea No. 207. Botica.

PAPEL DE PARED

En miles de dibujos preciosos a todos los precios. Pase a ver muestrarios: Oficina Concordia 421 entre Gervasio y Escobar. Telf. M-3811.

VENDO 2 CARROS, 1 MULA Y arreos, Cerezo y Gabriel, Cerro.

ESTANTERIA DE BIBLIOTECA, SE vende, de caoba, con parte inferior de puertas. Calle 2 No. 315 esquina a 15, Vedado.

ACERO FRANCES VENDO 160 quintales plano de 1|2x2|4, 1x2 y 1 y 1|4x2 y 1|2. Cuadrado de 1 y 1|2 1 y 3|4 y 2 pulgds. $5.00 quintal. P. Renaud Lamparilla 316 Habana.

SE VENDEN 1 CAJA CONTADORA; 1 caja National de 9 gavetas; 1 máquina de sumar Dalton y carretillas de transportar pan a $10.00. 2 máquinas de panadería amasadoras a $75.00; 1 cotelera europeo de metal blanco con 3 motores. Vidrieras y márvol y madera. Se dan por que ofrezcan. U-5789. Oquendo 759 José Rodríguez.

VENDO 5 CERCHAS CON SU AR- madura completa, propia para una nave. Cubren 10x22 metros y una Lucernario de 250x4.50. Ambos de hierro. Luz y Egido. Bodega.

ACERO FRANCES. VENDO 160 Quintales plano de 1|2x3|4, 1x2 y 1 y 1|4x2 y 1|2, cuadrado de 1 y 1|2 1 y 3|4 y 2 pulg. $5.00 quintal. P. Renaud Lamparilla 316 Habana.

Dinero-Hipotecas.

63 SOLICITUD

DINERO

No pieda tiempo. Cuando necesite tomar dinero en hipoteca o pagarés, vea a M. Fernández, San Ignacio 214 Telf. M-9272 de 2 a 5. Operación rápida y absoluta reserva.

64 OFERTAS

DOY DINERO EN HIPOTECAS AL 7% operación en 24 horas. También sobre bóvedas, panteones, alquileres de casas, usufructo, nuda propiedad, etc. Alberto Cuervo. Edificio Metropolitana 342. M-2808.

SE DAN $600.00 EN HIPOTECA TRA to directo con el interesado, no corredores, para informes Telf. F-7812.

DOY $500 HIPOTECA HABANA, barrios, traiga títulos, firma inmediatamente, Después de la 1 p. m. Maximino Martínez Telf. I-3173.

DINERO

Facilito grandes y pequeñas cantidades en primera hipoteca desde el 7 por ciento en adelante, para la Habana y sus barrios Compro y vendo casas, solares y créditos hipotecarios. Compro y vendo Bonos y Acciones.

Julio C. Granda
Obrapia 33 Telf. M-5921 y FO-1668

DINERO

Sobre joyas en todas cantidades

«LA PERLA»,
Animas No. 404, casi esq. a Galiano
Telf. A-8222

65 BONOS Y VALORES

COMPRO CREDITOS DEL ESTADO Y EL MUNICIPIO

Haberes expropiaciones del Municipio y otros. Pago de contado. Sra. Gloria Betancourt. Vapor 152 bajos.

COMPRO BONOS Y ACCIONES, CEN- tro Gallego y Bancos Gallego y Asturiano. Compañía Cubana Electricidad. Inversiones e inmuebles. Pignoramos. Compro y vendo bonos y acciones de todas Compañías cotizables y no en la Bolsa. Manuel Piñol Obrapía 116.

CAJAS RESERVADAS

Las tenemos en nuestras bóvedas construidas con todos los adelantos modernos y las alquilamos para guardar valores de los interesados. En esta oficina daremos todos los detalles que se deseen.

N. GELATS Y COMPAÑIA
105 Aguiar 108 Esq. a Amargura

PARA LAS DAMAS

67 PELUQUEROS

PELUQUEROS URGE VENDER UNA Peluquería con buena clientela por tener que embarcar su dueño. Informan por Teléfono A5-1592 de 1 a 3 p. m.

PACO- EX-PELUQUERO DE «LLO- rens» se ofrece a domicilio. Especialidad en Croquinol, sin corriente, (sin máquina ni electricidad), garantizado tintes, melenas, rizos postizos. U-5420.

70 INTERES PARA LAS DAMAS

PARA TODA DAMA DE BUEN GUS- to, creyón de labios VARADY. Lo más emocionante del día. Envíeme 20 centavos en sellos de correo y a vuelta del mismo recibirá el creyón Rosa de Media Noche, que le hará resaltar más aún sus naturales encantos. Hidalgo, Obrapía 257, Habana.

«INTERESANTE» GRAN PEINADO- ra a domicilio, precios razonables. Avisar con anticipación al F-7273.

VELLOS

Extirpación definitiva de los vellos de la cara, muslos, piernas, etc. Tratamiento garantizado. Sra. Alexander. calle Tercera número 405 entre Dos y Cuatro. Vedado.

Sistema Matilde Alemany

Instituto de Corte y Costura Internacional La Central: San José 257, entre Aguila y Galiano. Garantizamos que por ajuste en 3 meses aprenderá a cortar las modas más complicadas de nuevas creaciones francesas, aunque hayan pasado 20 años que aprendió el Sistema Alemany; a la primera prueba le queda precioso; fácil y moderno. Demostración en todas mis Sucursales Damos 3 clases gratis, presente este anuncio, cientos de profesoras en toda la Isla; no usamos plantilla; es un desastre. Declarado en la Secretaría de Educación, de texto para las escuelas públicas y todos los sistemas; tenemos los mismos derechos oficiales, no habrá ninguno predilecto.

¡FUERA CANAS! OBTENGA HER- moso color: negro, castaño o rubio, usando tintura «La Favorita». Teñido de cabello $3.00. Estuche $1.00. De venta en todas las farmacias| Depósito: Virtudes 206 Casa «Pilar» Telf. M-9392.

PARA LAS DAMAS

70 INTERES PARA LAS DAMAS

¡¡¡ATENCION!!!

Señora: Si su valiosa piel requiere un examen general, curarla, limpiarla como si desea transformarla, las señoritas **Massoti-Rivero**, por los años de experiencia la dejarán a usted satisfecha. Precio de situación. San José No. 614, segundo piso. Teléfono U-6026.

EXTIRPACION RADICAL DEL VELLO

Métodos modernos, tratamiento garantizado. Sra. Sánchez, Teléfono A-7487, Turnos a horas fijas previamente concedidas.

OTRA VEZ $1.00 JOSEFINA

Neptuno 525, Altos

Ofrece un nuevo surtido de vestidos de estación y liquidación de abrigos y trajes sastres a precios increíbles en tan fina calidad. Visítenos y quedará sorprendida.

Neptuno 525, Altos

BOAS DE ZORROS PLATEADOS, legítimos y carmelitas, Renalt, a precios muy rebajados. Doy facilidades de pago. Calzada 614 esq. a B altos. Telf. F-6897.

BORDADOS INSCRUTACIONES. BOR dados de todas clases; manteles juegos de cama, ropa interior, canastilla, monograma para camisas y pañuelos, Señorita Rojas G No. 405. F-4588.

CONFECCIONO VESTIDOS POR MO- dico precio, ropa de niños y arreglo de ropa interior. Voy a domicilio. Aviso: Telf. M-6466.

SEÑORA, LA TINTURA MIRACLE fija en las canas el color exacto elegido. Tenga presente las contrariedades que sufriría al oscurecerse demasiado su cabello, que frecuentemente sucede con otras tinturas. La Tinturas Miracle es la única que no corre el riesgo de ennegrecer los tonos rubios, caoba o castaño. Estuche. 50 centavos. Teñidos $1.50. Croquinol, $1.00. Peluquería «Iris», Santos Suárez 13, casi esquina a 10 de Octubre.

SEÑORA, APROVECHE HACER UN modelo de un sombrero viejo hasta el día 25 solamente, después alquilo disfraces de todas clases: «Casas Celestina». San Rafael No. 355 (1 cuadra Galiano).

MODISTA

Rosalía Hernández

San Rafael 804, bajos, esq a Oquendo U-3127

SE CORTAN Y ENTALLAN VESTIDOS DESDE $0.60.

Dobladillo de ojo a:

2 Cts. Vara

Forramos hebillas

Plisados de todos tamaños, bordados, festones y ojetes. Forramos botones.

TENEMOS MENSAJEROS

BRIOSO. CALZADO A LA MEDIDA de Sra., especialidad en pies planos y delicados Con 15 años de práctica. Salud 213 entre Campanario y Lealtad. Telf. M-1332

CORTE MODERNO NACIONAL

SISTEMA MENDEZ, OFICIAL

Reconocido de utilidad para la enseñanza pública. Su autora y directora, señora Méndez, garantiza la enseñanza por este modernísimo método. En poco tiempo puede hacerse experta profesora. Desde las primeras clases confeccionará sus vestidos por figurín. Se admiten medio internas. Clases diarias por ajuste. Academia Central: Campanario 304 esq. a Neptuno. Moldes a medida. Se cortan y entallan vestidos. Especialidad en abrigos y trajes sastre. Moralidad.

FLORES ARTIFICIALES

Trabajos artísticos. Perfecta imitación del natural. Exquisita presentación para regalos. Existencia permanente de «Espárragos» esterilizados. Precios módicos. Ofelia, Hospital 56 entre 25 27. Telf. U-6043.

MODISTURA. EXPERTA MODISTA, desea coser en casa de familia distinguida, tiene buena tijera y buen gusto, su trabajo y comportamiento con sus mejores referencias. Infórmese Telf. A-8589 evite la demora de su modista teniendo una particular.

PARA EL HOGAR

73 INTERES PARA EL HOGAR

FLORES. APRENDA A CONFECCIO- narlas en poco tiempo, asimismo tejidos, bordados; se reciben órdenes para trabajos de sobre-camas de tafetán, estuches, costureros, cojines, lámparas; bordados monogramas, pinturas en tarso, etc. Telf. A5-0441.

ENSEÑANZAS

75 PROFESORAS - PROFESORES

ALUMNO DE 3er. AÑO DE INGENIE ría da clases particulares de asignaturas de ingreso a la Escuela Superior de Comercio de la Universidad. Exito asegurado. Sr. Garcés. F-6494.

«INGLES»

Repaso y preparación para exámenes del Instituto por profesora con experiencia en la enseñanza de este idioma. Clases individuales y en grupos. FO-2530.

INGLES CLASES GRATIS

Para unos pocos principiantes que se inscriban antes de febrero. Profesor americano titulado. San Rafael 37 altos antiguo San Nicolás, Galiano Depto. 2.

JOVEN Y COMPETENTE PROFESO- ra de Segunda Enseñanza e Inglés. daría clases en horas libres. Repasos para exámanes del Instituto con éxito garantizado. Ingreso. Experiencia. Referencias. M-3575.

CLASES DE MATEMATICAS, AJUS

tadas a los programas vigentes en los Institutos. Individuales y colectivas. También a domicilio F-5133.

SEÑORA CUBANA, REFERIDA, HO- bla inglés, con título profesional, da clases de español. Hora personal 20 pesos; hora selectiva, diez pesos mensuales. Apartado de Correos 244. Habana.

PROFESORA AMERICANA DE LAR- ga experiencia con unas horas disponibles ofrece dar clases de inglés a particulares. Referencias. Hotel Palace teléfono F-7320. Llamar de lunes a viernes de 10.00 a. m., 3.00 p. m. y de 7.00 p. m., 10.00 p. m.

PROFESORA DE INGLES. AMERI- cana, desea dar clases en un colegio por las mañanas. También clases privadas. Precio especial para grupos. Informan Telf. A-7488 Depto. 32.

ENSEÑANZAS

75 PROFESORAS - PROFESORES

EN 31 LECCIONES UD. PUEDE EX- presarse bien en inglés. Curso nuevo, en uso en Colegio Médico de Habana. Clases individuales y colectivas. También por correspondencia. Duncan Thomas, Profesor Americano con títulos de dos Universidades. Ex-Catedrático Instituto Militar. San Rafael 37 altos antiguo, M-2645. Dep. 2.

PROFESORA INGLES: DA CLASES a domicilio o en su casa. Llame Teléfono F-3156.

ESTRELLAS RADIO, CINE, TEA- tro prepara método moderno, rápido. Exámen gratis turno. Teléfono F-3889. Precios módicos.

PROFESORA DE INGLES DE LON- dres, Inglaterra, con gran experiencia. Tiene horas disponibles para clases. Telf. F-3779.

ACADEMIA DUNCAN THOMAS

El ejército ruso estudió inglés por el método nuevo de 31 lecciones, en uso ahora en Colegio Médico de Habana; recomendado por catedráticos de América y Europa, incluyendo Madrid. Cuota módica. Pida su inscripción con tiempo a Duncan Thomas, Profesor Americano con títulos de dos Universidades, ExCatedrático Instituto Militar. San Rafael 37, altos (antiguo). M-2645. Depto. 2. (También por correspondencia).

PROFESORA DE CORTE CIENTIFI- co moderno, se ofrece para clases dando Título o costura a particulares. Chacón y Habana, altos bodega.

INGLES

Innecesario ir al Norte para aprenderlo. Con nuestro curso intensivo y clase laboratorio los alumnos adquieren en tres meses conocimientos correspondientes a un año escolar (standards americanos) según demostrado por nuestro sistema de mediciones educacionales. Más de 30 cursos, diurnos y nocturnos. Profesorado americano. Curso intensivo cinco pesos mensuales (dos horas diarias. Curso económico tres pesos. Havana Business Academy, Línea 357, F-3043 y Neptuno esquina Amistad A-6033.

PROFESOR DE PRIMERA Y SE- gunda Enseñanza ofrece preparación completa, incluyendo idioma inglés, para exámenes de ingreso en los Institutos. Especializado en Matemáticas. A domicilio o en su casa. Teléfono F-5133.

CLASES DE MATEMATICAS. ARIT- mética, Algebra, Geometría, Trigonometría y demás asignaturas del Bachillerato. Ingreso Instituto, Escuelas Normales, Comercio, Ingenieros, Cadetes, Aviación y demás Escuelas. Clases domicilio. Basarrate 66 Telf. U-6308.

PROFESORAS TITULARES A DO- micilio, colegios, en su Academia, clases inglés, español, hasta bachillerato, Piano, Taquigrafía Pitman, Comercio, Labores; Repaso de Asignaturas sueltas. Experiencia y referencias. F-3155.

ESCUELA DE BAILE

Exclusivamente bailes de salón. Son Foz, Tango etc. Se garantiza la enseñanza. Ismael Servelló, Cárdenas No. 51 segundo piso.

ENSEÑANZA: IDIOMA INGLES. ES- pecialidad pronunciación, estilo y conversación. Rapidez y satisfacción del discípulo. En su domicilio Mrs. Grace, 23 No. 1409 bajos entre 20 y 22. Vedado. Informan de 1 a 3 y después de las 7 p. m. Clases individuales o de pequeños grupos. F-4328.

CABALLERO

ESCUELA SUPERIOR PRIVADA

Con licencia del Estado para cursar del primero al noveno grados, expidiendo certificados oficiales para ingreso en la 2da. Enseñanza. Cuotas moderadas. San Rafael 775 altos. Teléfono U-2832.

PROFESORA DE PIANO Y SOLFEO y Teoría de la Música. Clases a domicilio. Patrocinio No. 455. Teléfono I-5606.

PROFESORA DE INGLES E INS- trucción a domicilio. He trabajado en buenos colegios y tengo recomendaciones d, los mismos. Telf. F-3261. Precio especial en mi casa.

MAESTRA DE SOLFEO, PIANO Y Bordado en máquina, da clases a domicilio y en su casa, precios módicos. Teléfono M-1904, Reina No. 460 (altos) de 8 a 4.

INGLES, FRANCES A DOMICILIO. Instructor graduado de escuelas francesas y estadounidenses, 11 años residencia en Estados Unidos, 22 años en Francia. Enseñanza práctica y rápida. Campanario 314, bajos. M-1203.

INGLES, TAQUIGRAFIA (INGLESA y española). Teneduría; Cálculos Mercantiles; Aritmética; Algebra; Caligrafía; Mecanografía y Ortografía; 6 pesos mensuales a domicilio por el Profesor F Heitzman, Estrella 166, altos. Telf. A5-1822.

"SAN ELOY"

Colegio y Academia Fundado en 1907. Primera y Segunda Enseñanza; Preparatoria; Bachillerato; Comercio; Idiomas. Cultura Física. Cursos preparatorios especiales. Admitimos pupilos y medios pupilos y externos. Quinta Menocal, Samá 31. Marianao. Telf. FO-7462. Pida Prospectos.

PROFESORA INGLESA CON INME- jorables referencias, tiene algunas horas libres para dar clases a domilio. Telf. F-2440.

ESTUDIE POR CORREO

La academia «Rabiña», en Neptuno 414, esq. a Manrique, altos M-7849, tiene organizado clases por correspondencia desde hace años habiendo prestado gran beneficio a aquéllos que tiene deseo de prosperar. Estudie las asignaturas siguientes: Taquigrafía; Mecanografía; Teneduría; Cálculos Mercantiles; Gramática; Ortografía; Procurador; Qumica industrial, Inglés; Francés etc. Informes: **Academia «Rabiña». Neptuno, 414, esquina a Manrique. Telf. M-7849.**

PROFESORA DE 1a Y 2a ENSEÑAN- za se ofrece para dar clases en la casa y a domicilio. Precios módicos. Teléfono F-2646

PROFESOR GRADUADO EN LA Normal Central de Madrid. Clases a domicilio de Ingreso. Taquigrafía Pitman. Mecanografía al Tacto, etc. Sistemas didácticos novísimos. Señor Pedrós. Teléfono M-8893.

76 COLEGIOS

COLEGIOS AMERICANOS

Al alcance de todas las fortunas. Catálogo e información gratis. Profesor Richardson, American Schools Bureau. Manzana de Gómez número 514 Telf. A-9798

PUPILOS DESDE 6 PESOS

Ambos sexos, todos los grados. Alimentación abundante y nutritiva. Vigilancia y moralidad. Inglés diario. Estudios comerciales. Corte y Costura. Compostela 706 «Colegio Cuba».

BRAVO

COLEGIO-ACADEMIA

Ingreso en Ciencias Comerciales Ingenieros, Comercio, Instituto, Normales. Cadetes. Colegio Academia para cursar todos los grados de la Primera Enseñanza, Autorizado para expedir Certificados para ingresar sin examen en Normales. Hogar, Institutos etc. Clases diurnas y nocturnas para ambos sexos. Profesores graduados y especializados. Servicio de Omnibus a domicilio. Cursos especiales para el ingreso en las Escuelas de Ingenieros, Comercio; Normales; Institutos; Cadetes. Aviación; Taquigrafía; Mecanografía; Inglés; Correspondencia; Teneduría; Contabilidad; Prácticas de Oficina. Cuota muy módica. Neptuno y Lucena U-2627. **Cursos especiales para el ingreso en la Escuela de Ciencias Comerciales.**

M.E.C.D. 2016

ENSEÑANZAS

76 COLEGIOS

COLEGIO

CIUDAD INFANTIL: NUESTRA SE- ñora del Carmen. Esta moderna escuela, de organización militar, quedó establecida en la primera semana de Enero en la preciosa quinta de recreo «La Caridad» con mucho arbolado y parques de juegos. En la Carretera Central entre San Francisco de Paula y el Cotorro a media hora de la Habana, por ómnibus y los tranvías de Güines; cinco centavos el viaje en ómnibus con transferencia para la ruta 7, que deja en la puertas de la quinta. Lugar ideal para la salud y solaz de los niños, quienes recibirán una completa preparación, tanto en el aspecto cultural como en las enseñanzas manuales y las técnicas, prácticas agrícolas y comerciales. Música. Dibujo y Pintura etc. bajo un régimen de organización militar para la mejor disciplina. Pupilaje económico. Informes y matrícula en el Colegio «Claudio Dumás». Calle Domínguez No. 206 Cerro. Telf. A-6456.

WALKER SCHOOL

INGRESO AL BACHILLERATO

Enseñanza en inglés y español. Primer Grado, $1.50. Segundo, $2.00. Tercero y Cuarto, $3.00. Quinto y Sexto, $4.00. Séptimo y Octavo, $5.00. Autorizado para expedir certificados de Octavo Grado para ingresar en Normales, Institutos, Hogar, ets. Taquigrafía, Mecanografía, Ortografía, Inglés, Correspondencia Comercial, Corte y Costura y Labores. Clases de piano. Pida prospecto Calle 23 No. 1.511 entre 24 y 26. Vedado. Teléfono F-5096.

Corte y Costura

ACADEMIA «SANTA TERESA»

Calle 23 No. 1511 (Vedado entre 24 y 26 F-5096. Hágase profesora en tres meses. Desde la primera clase usted podrá cortar sus vestidos por figurín. También clases por correspondencia. Pidan la primera lección, incluyendo 3 centavos para franqueo. Expedimos títulos.

Havana Business College

Línea 357-359 Telf. F-3043

Primera enseñanza en Inglés (Grammar School) a cargo de profesores americanos graduados. Moderno sistema de enseñanza en clases de pocos alumnos. Atención especial a la enseñanza del español. Servicio de Omnibus. Pupilaje.

OBSEQUIO DE LA ACADEMIA DE COMERCIO

Luis B. Corrales. Establecida en 1889. Enviando $0.15 en sellos recibirán mi Aritmética Mercantil. Enseñamos Teneduría de Libros. Taquigrafía e Inglés. La Mecanografía $1.00 al mes. Nuestros Títulos los más solicitados. Lealtad 567 entre Salud y Dragones Telf A5-1632.

77 ACADEMIAS

ACADEMIA DE IDIOMAS ROBERTS Malecón 153, Telf. M-2124. ¿Desea usted aprender inglés? Compre el método Roberts. Se recomienda por sí solo. Distinción. Eficiencia. Garantía. Cuarta edición: $2.00.

Havana Business Academy

Profesores y sistemas procedentes de los mejores Business Schools de los Estados Unidos. Elevados standards de enseñanza comercial en inglés y español. **Todos los graduados de nuestro curso secretarial han encontrado empleo bien remunerado. Taquigrafías Pitman y Gregg. Omnibus Línea 357. F-3043 y Neptuno esquina a Amistad A-6033.**

ACADEMIA RABINA

NEPTUNO No. 414 (ALTOS) ESQUINA A MANRIQUE. INGRESO A LAS ESCUELAS DE COMERCIO

Clases individuales, Francés, Inglés y Teneduría, Taquigrafía «Pitman» y «Gregg», Mecanografía, Correspondencia y Aritmética Comercial. TAMBIEN CLASES POR CORRESPONDENCIA. Ingreso en Escuelas de Ingenieros, Arquitectos, y Comercio. Servicio de ómnibus y de internos. Pida prospectos. Expedimos títulos y proveemos de empleo a nuestros graduados.

INTERES GENERAL

APICULTORES

Fabrico las mejores cajas y cuadros de colmenas de Cuba. Duran más que las extranjeras y cuestan menos. Ramón Fuentes. Tello Lamar No. 23. Matanzas.

AVISO DE ECONOMIA: SUS TRA- jes viejos los arreglo o reduzco para sus hijos. Igual a medida. Sastre con garantía. Precios de situación. Voy a domicilio. San Nicolás No. 155 Telf. A-7095. González.

SE VENDEN SEMILLAS POSTURAS mejor clase papaya. Informes: Vivero García, Apartado 47, Placetas, Santa Clara.

SALON CAPITOLIO

Paseo de Martí y Dragones. Telf. M-4739. Café restaurant al aire libre Obtenga un tickets de abono por semanas con precios especiales. **Table d-Hotel por 30 cts. 2 platos hechos, uno a la orden postre y pan**, por 50 cts. 2 platos hechos, filete miñón o costilla de puerco, pollo a la orden. Tendremos cenas especiales para Noche Buena y Año Nuevo. Especialidad en vinos y licores. «Salón Capitolio».

ALQUILERES

79 HOTELES

"TROTCHA"

En lugar más céntrico del Vedado. Amplias y frescas habitaciones. con o sin comida, a una cuadra de los baños de mar, tranvías y ómnibus. Calzada y Dos Vedado. Telf. F-2383.

HOTEL COLONIAL

SAN MIGUEL 254

Esquina a Galiano. Habitaciones y apartamentos con baño privado y muebles modernos. Magnífico comedor con carta. Elevador día y noche. Precios especiales para huéspedes por mensualidades. Confort y moralidad. Teléfono A-6958.

HOTEL "ROMA"

O-Reilly y Aguacate. M-6944

Herederos de L. Delgado Vda. de Franchi. Situado en el centro de la ciudad. Hermosas habitaciones y apartamentos muy frescos, baño privado. Excelente comida en el Roof.

HOTEL Y RESTAURANT «LAS TULLERIAS»

Monserrate 407 entre Lamparilla y Obrapía. ¿Desea usted comer bien y barato, con esmerada atención, precio reducido y vivir tranquilo y con mucho fresco? Visítemos y quedará encantado Cerca de teatros y tiendas.

HOTEL BIARRITZ

RESIDENCIAL

Prado 519 frente al Capitolio, para matrimonio sin niños exclusivamente Hermosas y ventiladas habitaciones con baño privado y closets. Lujoso roof garden y cocina moderna. Comida a la carta. Elevador día y noche. Confort y limpieza. Estricta moralidad.

ALQUILERES

79 HOTELES

HOTEL "IDEAL ROOM"

Prado 93B, (Por Pasaje)

¿Desea vivir en casa tranquila, mejor que en su propia casa? Visite esta gran casa, aunque sea por curiosidad. Por dentro, la mejor. Si hace poco usted la visitó y no encontró habitación, vuelva a visitarla, hay habitaciones disponibles. Visite esta casa y así verá su patio andaluz, de hace poco. Se construyó el mejor, sin duda. Precios los más económicos. Se exigen referencias de moralidad y pagos.

THE SAVOY

F y Quince. Vedado Telf. F-6616

Situado en un lugar alto del Vedado, con fácil y frecuente comunicación con la ciudad y repartos. Rodeado de jardines, con 600 metros de hermosos portales. Las habitaciones tiene ventiladición directa. teléfono, baño privado, con agua fría y caliente. Precios moderados, incluyendo tres excelentes comidas. El servicio en mesas separadas, para cada familia.

HOTEL «SANTA FE», S. A.

Amistad número 309 (altes 61) entre San José y San Rafael. Lo más céntrico de la Habana, próxima al Capitolio, teatros y principales tiendas. Telf. M-7589 Grandes frescas habitaciones. Excelente comida. Precio moderados. Se exige moralidad.

HOTEL «VANDERBILT»

Neptuno 1223. Situado en lo mejor de la Loma de la Universidad, lujosas, amplias y confortables habitaciones; baño privado: agua abundante fría y caliente. Atención esmerada. Neptuno 1223.

HOTEL «INTERNACIONAL», FRES- cos y amplios departamentos, agua caliente en los baños, habitaciones amuebladas excelente comida, esmerado servicio; matrimonios desde $35 en adelante, una persona desde $20 en adelante. Tejadillo 60. Telf. A-9958.

HOTEL «QUINTA AVENIDA» ZU- lueta 505 esquina Dragones. Alquilo preciosos departamentos para matrimonios $35.00 $40.00 con baño $45, $50. Excelente comida. Precios especiales para familias. Telf. M-2078.

HOTEL "CANADA"

Restaurant, Villegas y Tejadillo, dos cuadras Prado, tres Parque Central. Residencia para familias estables. Habitaciones agua caliente. elevador, cocina moderna; todo el servicio desde $26.00 mensuales.

HOTEL "ALCAZAR"

Tiene este hotel y muy ventiladas habitaciones todas con baño privado, teléfono y elevador a todas horas, sus precios son económicos haciéndose arreglos especiales por meses a familias estables incluyendo un exquisito servicio de comida. Cárdenas No. 209.

HOTEL "ANDINO"

San Lázaro 1218, esquina a M. U-2553. Unico en su clase. Moderno, céntrico, amplio, fresco, saludable, frente Universidad. Conviene para los que necesitan vivir cerca de los hospitales Calixto García o Mercedes. Habitaciones con baño privado, balcón, hermosa vista, con tres excelentes comidas: 45 pesos, matrimonio. Una persona desde 28 pesos. Clientela escogida. Pensión completa para huéspedes del interior. Precios sin competencia. Esmerado servicio en mesas separadas.

HOTEL MIRAMAR EL MAS TRAN- quilo y donde mejor se come. Tenemos habitaciones con baño privado desde $50 dos personas. Precios especiales a familias numerosas. Prado 2 esquina a Malecón A5-3692.

Hotel Roosevelt

AMISTAD Y SAN MIGUEL

$55.00 Matrimonios con tres excelentes comidas mensuales.

Apartamentos para familias, todos con baño privado. Elevadores día y noche.

80 CASAS DE HUESPEDES

CASA DE HUESPEDES. CONSULADO No. 112 altos, entre Refugio y Colón, alquilo habitaciones y apartamentos a precios económicos, agua fría y caliente. Lista al comedor con veinticinco platos a escoger. Teléfono M-8561.

CASA DE HUESPEDES «LA REINA» Reina No 152 Se alquilan hermosas habitaciones con su ba ñocomida inmejorable, precios de situación. La dueña en el segundo piso. Telf. M-2687.

LEALTAD 506 CASI ESQUINA

San Rafael, magníficas habitaciones, departamentos con baño privado. Económicas. Casa mucha moralidad, teléfono M-3450

CONSULADO 314, CASI ESQUINA

Neptuno. Espléndidas habitaciones interior y vista a la calle con baño privado, agua abundante,, económicas. Exíjese estricta moralidad. Teléfono A-7401

CASA DE HUESPEDES, GALIANO 407 (altos) entre San José y San Rafael. Habitaciones y apartamentos amplios. Moralidad absoluta. Buena y abundante comida. Precios módicos. Telf. M-1307. Habana.

CASA PARA FAMILIAS: PRADO 251 antes 65, exclusivamente para personas de estricta moralidad. Si no es así, no se presente. Habitación con balcón calle, con toda asistencia. Comida inmejorable. En azotea, habitación para matrimonio u hombres solos.

REINA NUM. 14

Residencia de lujo. Espléndidas habitaciones con baño privado, agua fría y caliente, garantizando que nunca falta el agua. Muebles nuevos de lujo, pudiendo traer sus muebles si lo desean. Garantizamos la mejor y más sana comida de la Habana. **Precio de situación.** Reina 110 moderno, 15 antiguo, entre Galiano y Rayo.

CASA DE HUESPEDES «LA MA- tancera», Reina número 219, esquina Manrique. Telf. A-0238. Se alquilan amblias habitaciones con vista a la calle, con o sin baño, agua fría y caliente, a precios muy reducidos. Comida española y criolla.

CASA HUESPEDES «LA REPUBLI- ca». Aguila 559 esquina a Barcelona. Teléfono A-6639; habitaciones y departamentos con agua corriente todos; excelentes comidas. Se admiten abonados al comedor. Precios económicos.

CASA DE HUESPEDES: TURIS. Manrique 611, entre Reina y Salud. Telf. A-6388. Hermosas habitaciones, vista calle e interiores. Matrimonio: $35.00. Individuales: $20.00. Abonados al comedor $13.00.

ALQUILERES

80 CASAS DE HUESPEDES

GALIANO 404 ALTOS DEL CAFE La Isla, alquilo grandísima habitación con baño privado propia para varias personas, exquisita comida, estricta moralidad

HUESPEDES: PRADO 22. AMPLIAS y ventiladas habitaciones con balcón calle, agua abundante. Moralidad. Matrimonios desde $35.00. Compañero cuarto $18.00 con todo servicio.

81 CASAS DE COMIDAS

DEL VEDADO. SE SIRVE COMIDA a domicilio, de casa particular. Teléfono F-6079.

COMIDA HECHA DE CASA PARTI- cular Belascoaín 603 servimos a domicilio criolla, española, limpia abundante, esta casa no tiene competencia, al gusto del cliente. No importa distancia pida informes A-7605.

CONSULADO 252 BAJOS CASA PAR- ticular desea familia formal para mandar comida; papa rellena, amal, choquesas, bacalao vizcaína, mariscos. Esmerada limpieza. Hora fija. Telf. M-3376.

CONSULADO 252 BAJOS. CASA PAR- ticular desea familia formal para mandar comida: papa rellena, tamal, croquetas, bacalao vizcaína, mariscos. Esmerada limpieza. Hora fija. Telf. M-3376.

EL RESTAURANT EN SU HOGAR Servimos comida a domicilio, corta y larga distancia, 4 platos postres, diario. 1 persona:: 50 cts.; dos, 70. tres: $1.00. 13 y B. Vedado F-4176

82 APARTAMENTOS

IN MODERN MANSION, VEDADO independent apartment and two rooms, with or without furniture, meals optional, garage.. I street No. 305 between 15 and 17. F-7833.

EN $9.00 SE ALQUILA APARTA- mento chiquito a matrimonio sin niños. Dos meses en fondo. M número 72 entre 11 y 13. Vedado.

SANTA CATALINA 171, ALQUILO apartamento interior compuesto de sala, habitación, baño, cocina y patio. Su dueño informa por el X-1898.

ESCOBAR No. 525, APARTAMENTO de sala, dos habitaciones, bajo intercalado comedor, cocina. Informes U-2582 Escobar 512 Otro más chico en San José 1114.

ALQUILO APARTAMENTOS Y cuartos todos balcón calle en los altos, tres tiendas y dos almacenes juntos o separados en los bajos y les doy contrato. Amargura 5.

ALQUILO APARTAMENTOS CUAR- tos tienda y almacén, pequeños precios situación. San Ignacio 364.

EDIFICIO «ARBOS» OQUENDO 308 entre San Rafael y San Miguel. Alquilo apartamentos frescos e independientes. Informan en la misma.

12 NUMERO 516 ENTRE 21 Y 23

Apartamento bajo, independiente, muy fresco, abundante agua, baño completo y demás comodidades. Alquiler $18.00. Informes: el encargado y Teléfono M-2037.

APARTAMENTOS NUEVOS. DOS HA- bitaciones muy frescas, baño, cocina y luz, gran patio para lavar; a 10 pesos al mes. Calle 6 No. 369, esquina a 37. Vedado, barrio del Príncipe.

SE ALQUILAN BUENOS APARTA- mentos, con todo lo necesario a precios reducidos; buena comida si la desean, agua fría y caliente siempre. Hay teléfono, orden y aseo. O-Reilly Número 209.

MAGNIFICO APARTAMENTO CON todos sus servicios completos. Se alquila en San Rafael 313, altos entre Galiano y San Nicolás.

NEPTUNO 902 ESQUINA SOLEDAD lindo apartamento 1o. piso. Sala, comedor, 3 habitaciones, baño, cuarto y servicio y entrada independiente criados hall, patio, luz, limpieza escaleras F-5039.

APARTAMENTO CON AGUA ABUN- dante San José 1114 entre Infanta y San Francisco, 2 habitaciones baño y cocina. Informan U-2582

EDIFICIO «HEROS» BELASCOAIN

358 entre San Rafael y San José se alquilan apartamentos acabados de fabricar.

APARTAMENTO DE DOS HABITA- ciones en azotea a una cuadra del Parque Central; tiene cielo raso, lavabo y luz; mide 22x14 pies todo independiente. Informan Monserrate 153

«EDIFICIO ARCOS» SE ALQUILAN apartamentos grandes al frente y uno pequeño al fondo. Informa el conserje del mismo F entre 19 y 21 Vedado.

APARTAMENTOS ALTOS, SALA, UN cuarto grande, luz, balcón corrido, $15.00. Puerta Cerrada No. 64, accesoria, sala, dos cuartos, cocina con luz, $15.00. Puerta Cerrada No. 162, Habana. Teléfono A5-2491.

APARTAMENTO INDEPENDIENTE con luz, fabricación moderna, sala, cuarto, cocina, servicio $1300. Habitación independiente con luz y baño privado $7.50. Puerta Cerrada No. 307 Habana. Teléfono A5-2491.

LOMA DEL MAZO, LINDO APARTA- mento alto. Dos grandes habitaciones, baño completo, bello panorama. Rutas 14 y 60 $15. Intercambio de referencias Telf. I-3477.

APARTAMENTOS MODERNOS VEN- tilados, agua abundante, dos habitaciones, baño, cocina, calentador gas, patio «Edificio Fraternidad», Monte 305 moderno lado del Ten Cents. Matrimonio sin niños $25, $28.

APARTAMENTO EN LO MEJOR DEL Vedado, entrada independiente, tres piezas, servicio, buena comida y amueblado Telf. F-2842.

ALQUILO APARTAMENTO, PRIMER piso, alto con balcón a la calle, compuesto de sala, cuarto, cocina y baño. Con luz $18. Salud 609 informan en el mismo.

APARTAMENTO AZOTEA

Amplia, fresco, ventilados, servicios completos, entrada independiente luz, teléfono, se alquila a corta familia Habana 625 esq. Muralla. Teléfono M-1185.

PARA DENTISTAS, MEDICOS O comercio, en San Rafael 409, entre Manrique y Campanario, alquilo apartamento compuesto de sala, saleta, patio y servicio.

NEPTUNO 902 ESQUINA SOLEDAD lindo apartamento 1o. piso. Sala, comedor, 3 habitaciones, baño, cuarto y servicio y entrada independiente criados, hall, patio, luz, limpieza escaleras. F-5039.

SAN JOSE No. 1270 ENTRE MAZON y Stadium de la Universidad, edificio de partamentos, con sala, dormitorio, baño, patio y cocina, otros con dos dormitorios. Informes en la misma.

EDIFICIO «ARBOS» OQUENDO 18

entre San Rafael y San Miguel Alquilo apartamentos frescos e independientes. Informa en la misma.

CUBA Y SANTA CLARA SE ALQUI- la apartamento, saleta, sala, 3|4, comedor, baño intercalado, informan allí: Rodríguez y Cía.

HOTEL DE APARTAMENTOS

8 y 19

1, 2, 3 y 4 cuartos, cocina Frigidaide

GARAGE RESTAURANT PISCINA

Grandes reservas de agua

ALQUILERES

82 APARTAMENTOS

APARTAMENTO PARA MATRIMO- nio, sala, cuarto, cocina, baño. Maloja 165 pasado San Nicolás

EDIFICIO URSULINAS

EGIDO ESQUINA A SOL

Casa de apartamentos modernos, propios para matrimonios o reducida familia, con servicios sanitarios completos; luz, agua caliente y fría: situados en lo más céntrico de la ciudad, con espléndidas vías de comunicaciones para toda la capital e interior de la República.

INFORMES EN EL MISMO PRECIOS MODICOS

Apartamento bajo Nro. 1.

GRAN CASA PARA FAMILIAS MON- te 5 altos de las Cinco Villas. Para familias de buen gusto. Apartamentos de dos habitaciones, lavabo, vista calle, pintados caprichosamente. Habitaciones de varios tamaños. Lavabo, balcón, abundante agua caliente. Se exige moralidad, casa de orden. Teléfono A5-0401.

OFICINAS

***Edificio* LLATA**

Aguiar, 556 (moderno), entre Teniente Rey y Muralla.

Ocupado durante ocho años por el Instituto Azucarero

Ofrece oficinas amplias y frescas, con todos los servicios y garantías, que son su característica, a precios módicos.

Informan en el mismo.

ALQUILO PARTE DEL LOCAL DE oficinas bien Montada, profesional, comisionista con teléfono y todo lo necesario. Campanario No. 306, bajos entre Neptuno y San Miguel. Señor Correa.

OFICINAS COMODAS Y MODER- nas, propias para hombres de negocio, se alquilan a precio de situación en lo mejor de la Habana: bajos de «El Gato Negro», Obispo 307 moderno. Sólo queda una disponible. Informa« Cacheiro A-7780.

83 DEPARTAMENTOS

OBISPO 463 ENTRE VILLEGAS Y Aguacate se alquila un amplio departamento compuesto de una gran sala; dos habitaciones y servicios, propio para oficina y viviendo. $30.00.

FAMILIA RESPETABLE ALQUILA Departamento de dos habitaciones grandes, claras, balcón a Reina, a personas decentes. Referencias, comida si desea Reina 202 altos esq. a San Nicolás.

ALQUILO UN DEPARTAMENTO DE d cuartos y balcón con lavabos no falta el agua 16 pesos; 2 cuartos de 5 y 7 pesos, hay baño completo con agua caliente; casa familia; Lamparilla 112 primer piso entre Cuba y San Ignacio.

VEDADO. ALQUILO A CORTA FA- milia departamento moderno en 23 entre B y C No. 756 precio módico todas comodidades baño completo, agua abundante calentador. Verse únicamente de 3 a 6.

SE ALQUILA EN AGUIAR 53 Y 55 moderno, un departamento en $25.00 con sala, 3 cuartos, comedor y servicios. No falta el agua. La llave en la misma. Telf. FO-1388.

LUYANO 31 ALTOS ALQUILA CASA, sala, saleta, comedor y tres cuartos Sólo $30.00. agua abundante.

A PERSONA DE GUSTO Y HONRA- da se alquila un departamento con baño completo privado con una ventana al Malecón, siempre hay agua, único inquilino. Malecón 681.

CASA PARTICULAR ALQUILA UN departamento de 2 habitaciones grandes y muy frescas; baño al lado. San Lázaro 203; 2do. piso, entre Aguila y Blanco.

SE ALQUILA UN DEPARTAMENTO compuesto de sala, comedor, dos cuartos, baño intercalado, en la casa Dragones No. 467 entre Campanario y Lealtad. Precio $30.00. La llave en el almacén de tabaco. Informes A-7719.

CARLOS 3o. 502 ALTOS ESQUINA Belascoaín departamento de los posesiones con lavabo, luz, teléfono, calentador, comida si desea y balcón. Referencias, a mayores.

HABANA 219, ESQUINA EMPEDRA- do. Alquilo departamento de sala, habitación vista calle, lavabo agua, es casa de orden; buen aspecto.

VEDADO: DEPARTAMENTOS: PA- seo No. 659 entre 27 y 29, se alquilan departamentos altos bajos en $12.00 y $9, con sala, cuarto, cocina, luz, servicio independiente. Informan en el número 4.

PERSEVERANCIA No. 160

Azotea, departamento de 2 habitaciones, baño y cocina. Llaves e informes Telf. A-6318 O-Reilly 305.

SE ALQUILA UN DEPARTAMEN- to moderno primer piso en Belascoaín No. 360 entre San Rafael y San José. Sala, comedor, tres hermosas habitaciones, baño intercalado, cocina, pantry y cuarto y servicio de criados. La llave en la azotea y Precio $38.00. Informes José Colmenares. Oficios No. 104 Departamento No. 311.

FAMILIA RESPETABLE ALQUILA Departamento de dos piezas grandes, claras, con balcón a Reina a personas decentes. Referencias. Comidas si desea. Reina No. 202, altos esquina a San Nicolás.

84 HABITACIONES

VIRTUDES 361 PISO PRIMERO, CA- sa familiar entre Galiano y Manrique alquilo habitación $7.000 fresca y clara contigua al baño a señora o caballeros trabajen afuera, moralidad absoluta, cambio referencias.

NEPTUNO 357 SEGUNDO PISO, EN- tre Galiano y San Nicolás, familia, alquila espléndida habitación anexa al baño, balcón, a caballero o señora solos de absoluta moralidad.

ALQUILO HERMOSA HABITACION con vista a la calle, para personas mayores. Casa de moralidad. Gana 10 pesos. Salud 68, altos, esquina a San Nicolás.

CAMPANARIO 251 ALTOS ESQUINA a Concordia. Alquilo una linda habitación con balcón por Campanario, con lavabo, teléfono y limpieza. Sin muebles.

ALQUILO PRADO 65 PRIMERO, tres hermosas habitaciones, juntas o separadas, con o sin muebles, comida si desea, precio módico, familia decente, informan en la misma.

SE ALQUILAN DOS HABITACIO- nes a hombres solos o matrimonio sin niños en casa particular. Si no tiene buenas referencias no se moleste. Animas 315, 2do. piso. Precio 12 pesos.

EN ESPACIOSA Y FRESCA RESI- dencia estilo colonial, alquílase habitación alta, balcón calle, baño anexo, todo servicio. Confort y limpieza. Hay teléfono. Concordia 202, bajos, esquina a Manrique.

EN CASA ELEGANTE, FAMILIA DE tres personas, cede hermosa habitación a señora o señorita sola. Calle 11 cerca de Línea. Vedado. Llamar F-4283.

SE ALQUILA UNA HABITACION EN casa de familia a hombres solos o matrimonios sin niños. Virtudes 618 altos entre Gervasio y Escobar.

ALTOS DE CAFE MAR Y TIERRA, Belascoaín y Lagunas. Se alquilan habitaciones a $8, $9 y $10.

ALQUILERES

84 HABITACIONES

A SEÑORAS SOLAS, 2 HABITACIO- nes, frente al Colegio Belén, entrada independiente, vista preciosa, casa moderna, único inquilino, agua caliente. Con o sin comidas. Tel. FO-3316 de 4 a 8 (Tranvías y guaguas).

VEDADO. SEÑORA RESPETABLE, amplia, ventilada habitación, lavabo, baño anexo, señoras, señoritas iguales condiciones. Unico inquilino. Primer piso. 19 No. 103 entre L y M. F-5294.

CONSULADO 262, ESQUINA DEL cine Alcázar, alquilo dos habitaciones, con lavamanos y balcón calle. Hay teléfono y agua caliente, seriedad y moralidad.

SAN LAZARO 502 ESQ. A PERSEVE- rancia, altos, alquila amplia y ventilada habitación vista calle anexa al baño a matrimonio de moralidad o señora sola. Se piden referencias.

ALQUILO AMPLIA HABITACION anexa al baño a matrimonio sin niños con o sin comidas. Infanta 454 esq. San Rafael U-3987. Exigimos referencias.

ALQUILO HABITACION GRANDE con dos ventanas, casa de buen aspecto no falta el agua 10 de Octubre 554, altos Telf. I-3552.

ALQUILO HABITACION AMUEBLA- da con asistencia y todas las comodidades Casa particular. Villegas 11 (altos).

SE ALQUILA EN EMPEDRADO 457 una habitación con agua fría y caliente a hombres solos o matrimonio que trabajen en la calle. Hay Teléfono.

NEPTUNO 307, ALTOS ENTRE AGUI- la y Galiano; casa de moralidad, se alquila una habitación con lavabo, a matrimonio solo, señora o caballero, que sean decentes, no falta agua.

CORTA FAMILIA ALQUILA ES- pléndida habitación amueblada a matrimonio sin niños o persona sola. Agua abundante, teléfono. Exigen referencias. Industria 316 entre San Miguel y Neptuno.

ALQUILO UNA HABITACION CON balcón calle y garage. Juntas o separadas. Hombre solo. Estricta moralidad. Cortina entre Patrocinio y O-Reilly Telf. M-8731.

HABITACION GRANDE, ANEXA BA- ño alquílase matrimonio o dos personas, comunicación rápida todas partes tranvía, ómnibus, K Nro. 113 esquina 11,primer piso, teléfono: F-6481

EN ESPLENDIDA CASA DE FAMI- lia se alquilan habitaciones grandes con toda asistencia Telf. F-7207. Calle 11 No. 407 Vedado.

AMPLIA HABITACION CON BAL- cón y agua corriente, ambiente familiar. Lealtad 212, altos, entre Concordia y Virtudes.

HABITACION AMPLIA PROPIA PA- ra matrimonio o persona sola. Aguacate 59, bajos entre Tejadillo y Empedrado.

SAN LAZARO 203

Entre Aguila y Blanco. se alquila plia y ventilada habitación con luz y balcón a la calle. Informan en la misma.

VIVA EN FAMILIA. MAGNIFICA casa para matrimonios, oficinistas, estudiantes, cerca Universidad, espléndidas habitaciones con todo el servicio. Se cambiarán referencias. Informes Telf. F-5413 Precios muy módicos.

SE ALQUILA UNA HABITACION con servicio privado a señora o señorita sola de estricta moralidad. Informan Teléfono A-7487.

NEPTUNO 162 ALTOS FRENTE AL Cine «Encanto». Espléndida habitación alta. Otra más chica propia caballero sólo. Tranquilidad, orden, moralidad. Pocos inquilinos, pedimos referencias.

SE ALQUILA UNA HABITACION AL- ta y ventilada en casa de familia extranjero y en lo más céntrico del Vedado F-4296.

EN CASA HONORABLE FAMILIA se alquila una habitación, precio módico. Aguacate 66 2do. piso entre Tejadillo y Empedrado Telf. M-1292.

INFANTA 116, ESQUINA A 27. SE alquilan espléndidas habitaciones amuebladas con o sin comida. Estricta moralidad. Telf. U-5095.

SE ALQUILA HABITACION GRAN- de, lavabo agua corriente, a persona decente, no cocinen ni tengan animales. Hay Teléfono. Campanario No. 306 Bajos entre Neptuno y San Miguel.

HABITACIONES GRANDES, VENTI- ladas con cocinas, luz, fregaderos azotea para ropa, orden, moralidad; mucha higiene, nunca falta agua. Calzada 1213 entre 18 y Vedado, una cuadra paradero Tranvías, ómnibus por su frente.

SE ALQUILA HABITACION GRAN- de, con lavabo de agua corriente a personas decentes; no se admiten animales; no cocinen; hay teléfono. Campanario 306 entre Neptuno y San Miguel.

ALQUILO AMISTAD 376 PUNTO céntrico con esquina a Barcelona casa 4 plantas acabada fabricar, apartamentos o habitación la planta baja propia para gabinete u otro negocio; es una casa completa para tener familia. Informan Prado 251.

HABITACIONES $5, $5.50 y $6. DE- partamento $9 con luz y lavabos. Lugareño y Pozos Dulces, una cuadra Paradero Príncipe.

SE ALQUILAN HABITACIONES CON lavabo balcón a la calle grandes y baratas, siempre hay agua. Lamparilla 352 Esq. a Aguacate.

EDIFICIO PIÑAR, ALQUILO HABI- taciones amuebladas vista a la calle. Por meses y por días, con agua corriente Teléfono, baños intercalados. Precios módicos Véalas Galiano y Virtudes altos de la botica.

CALLE DEL CRISTO No. 21 PRI- mer piso. Se alquila un cuarto con muebles; otro sin ellos, no falta agua casa particular. Se toman informes.

(COMPOSTELA 508)

Entre Teniente Rey y Muralla amplias habitaciones y departamentos de $10 a $18. Referencias.

ZULUETA 707 ALTOS ESQUINA A Gloria y frente al Palacio Provincial amplias habitaciones con lavabos y balcón. A mayores y referencias.

INDUSTRIA No. 406, ENTRE SAN RA- fael y San José. Se alquilan espléndidas habitaciones. Precios módicos. Informes en la misma.

EN LO MEJOR DEL VEDADO, CAL- zada 510 entre D y E se alquilan tres habitaciones unidas con servicio portal, entrada independiente y uno bueno en la azotea. Casa tranquila.

EN RESIDENCIA PARTICULAR AL- quílase con todo servicio, habitación amplia anexa al baño, para matrimonio o tres señoritas o jóvenes estudiantes. Telf. F-7728 pegado Universidad.

SE ALQUILA HABITACION GRAN- de, con lavabo de agua corriente, a personas decentes, no se admiten niños ni animales, no cocinen, hay teléfono. Campanario 306 entre Neptuno y San Miguel.

EN 4 No. 160, BAJOS, ENTRADA IN- dependiente, se alquila esq. a Línea una habitación con servicio y comedor anexo; propio matrimonio. Informan en 4 No. 154 bajos.

VEDADO: 17 No. 656 ENTRE A y B. Familia honorable alquila con asistencia ventilada y hermosa habitación propia para matrimonio o señoras solas. En la misma se alquila una habitación para muebles.

SE ALQUILAN DOS HABITACIONES con balcón a la calle también se alquila una habitación en la azotea. Monte 562, altos.

EN CASA HONORABLE FAMILIA se aquila una habitación, precio módico. Aguacate 66 2do. piso entre Tejadillo y Empedrado Telf. M-1292.

ALQUILERES

84 HABITACIONES

SE ALQUILA EN COMPOSTELA NU- mero 457, entre Teniente Rey y Amargura, espaciosos y frescos apartamentos y habitaciones acabados de pintar. Llaves e informes en la misma. Propietario: Aguiar número 305, edificio Pedroso.

SE ALQUILA UNA HABITACION en la azotea amplia con servicio completo, con comida. Tlf A-7531

AVISO

Hermosas habitaciones y apartamentos en Consulado 254 altos con agua caliente y teléfono. Villegas 51 esq. Empedrado. Soledad 360 entre Neptuno y San Miguel todas casas estricta moralidad.

SE ALQUILA A ESTUDIANTE DOS habitaciones con todo servicio en San Rafael 1218 frente al Stadium de la Universidad, precios módicos. Buena comida

GRAN CASA DE HUESPEDES EN LO más saludable de la Víbora alquila una habitación alta con 4 ventanas y baño independiente 10 pesos, 2 meses en fondo I-6279 I-4587.

VIRTUDES 361 PRIMERO ENTRE Galiano y Manrique, alquilo clara y fresca habitación a caballeros, señoras o matrimonio solo que trabajen afuera, agua, caliente, casa familiar, cambio referencias. Telf A5-3532.

PRADO 565 FRENTE CAPITOLIO. Se alquila una habitación lavamanos dentro agua a todas horas. Informan primer piso. Teléfono A-8455

SE ALQUILA UNA HERMOSA Y amplia habitación con balcón a la calle en Belascoaín No. 351, altos de la «Yarda» entrada por San Rafael.

VEDADO: FAMILIA RESPETABLE, alquila amplia y ventilada habitación con baño privado y comidas, espléndida para matrimonio. Otra, con baño intercalado. Teléfono F-7453. «J» número 161.

EDIFICIO «CUBA» SEIS PISOS.

Empedrado No. 42 antiguo. 360 moderno. entre Habana y Compostela. Se alquilan amplias y ventiladas habitaciones, muy baratas, elevador. lavabos, luz toda la noche. Orden y moralidad. Telf. M-5113.

ALQUILO MAGNIFICAS HABITA- ciones con ventanas casa moderna, baño completo, precios módicos. Empedrado 217 esq. Cuba. Informan en la misma.

85 NAVES - LOCALES

NAVES Y LOCALES QUE QUEDA- rán terminados para el día último de mes, se alquilan desde 60 metros a 300. Todos con pavimento de granito y si columnas intermedias; un local de esquina para adaptarlo a cualquier negocio y otro, propio para puesto de frutas, teniendo nueve apartamentos para familias en la planta alta, Marina y Ensenada, a media cuadra de Concha y de la Quinta del Centro Gallego, La Benéfica.

ALQUILO EN GALIANO LA MITAD de una sala con armatostes. Informes en Neptuno 617, Telf. U-3322 Fernández.

CONSULADO 312 CASI ESQUINA Neptuno se alquila amplio local propio para gran establecimiento o comercio. Precio económico. Puede verse de 9 y 1|2 a 11 a. m. y de 3 a 5 p. m.

SE ALQUILA UNA NAVE AL DES- ocuparse en Corta No. 2 próxima a Agua Dulce. Módico precio. Informa: Telf: FO-1509.

LOCAL APROPIADO PARA PROFE- sional o representantes de casas comerciales con luz, teléfono, sala de espera. Prado 609 Optica Gasel, entre Montes y Dragones.

LOCAL APROPIADO PARA VIDRIE- ra de cigarros en Prado 609 Optica Gasel entre Montes y Dragones.

SE ALQUILA UN LOCAL EN LA Calzada del Cerro No. 1211 casi esquina Tejas propio para Sociedad o Consultorio, compuesto de portal, salón una habitación y baño, en la misma se alquila una habitación interior.

PROPIO PARA UNA GRAN INDUS- tria se alquila en Guanabacoa una manzana de terreno con dos casitas y amplias naves y abundante agua. Informan todos los días de 1 a 5 p.m. en la calle Roloff Nro. 50, (antes Samaritana).

SE ALQUILA UN LOCAL EN OBIS- po y Aguacate, al lado de la Sombrerería La Habana.

LOCAL SE ALQUILA EN EL GA- rage Manzanares con puerta grande a la calle, chapistería, reparaciones o cosa similar. Informan en el mismo.

SE ALQUILA UN LOCAL DE 6 MTS. por 26 en Marqués González 513.

SE ALQUILA EL LOCAL DEL ES- tablecimiento «La Fortuna». Suárez 160, entre Gloria y Misión. Informan: Muralla 474, entre Cristo y Bernaza, departamento 107.

NAVE: SE ALQUILA UNA NAVE pequeña en la calle Amargura número 359, entre Aguacate y Villegas. Informan en el número 351. Teléfono: M-3360.

A LOS ALMACENISTAS DE CAR- bón: Se alquila una parcela de terreno con chucho de ferrocarril, para almacén de carbón, muy barato. Informan: Concha número 501, esquina a Reforma, taller de madera Alfredo Gómez. Telf. X-1805. También se alquila un local alto, muy amplio.

SE CEDE LOCAL ADAPTADO TIEN- da de moda. Se vende armario, enseres y mercancías. O-Reilly 512 entre Villegas y Bernaza.

CUBA 514 ENTRE MURALLA Y TENIENTE REY

Un local sin columnas de 7.50x34 metros, con o sin apartamento completo de 3 habitaciones, sobre azotea al fondo. Informes: El local, ferretería del frente y teléfono M-9382.

NAVE: SE ALQUILA UNA NAVE pequeña en la calle Amargura. No. 359, entre Aguacate y Villegas. Informan en el No. 351 y en el Teléfono M-3360.

ESQUINA MODERNA

$2.2.100-00

Con local bodega y casa vivienda a una cuadra Calzada Víbora y por $3.300 tres casitas mampostería modernas en Santos Suárez. Telf M-2938

EN $2.500-00

Vendo casa en Santos Suárez de tres habitaciones con garage, otra: $2850 jardín, portal, sala, tres habitaciones, cuarto y servicios criados. Informan M-2938

SE ALQUILA UNA NAVE NUEVA, de azotea, 850 metros, Marqués y Manila, entrada por dos calles; media cuadra de la Calzada del Cerro y una del Paradero. Informes: Manila Nro. 314.

ALQUILO LOCAL DE ESQUINA propio para bodega. Informan Mangos y Marqués de la Torre, por Mangos el 55. Pregunte por V. Alvarez.

COMERCIANTES, INDUSTRIALES, alquilo hermosísimo local de 30x11 Jesús del Monte 516. Informan Teléfono F-3649.

ALQUILO LOCAL EN LO MAS CEN- trico de La Habana, Consulado número 312, casi esquina a Neptuno, propio para fuente de soda y vidriera de tabacos y billetes. Precio: 20 pesos. Informan en el Salón de Billares. Telf. U-1360.

ALQUILAMOS BELASCOAIN 857

dos esquinas frente oficina. Mil metros fabricación, azotea, gran puntal, espléndida luz y ventilación. Informa Vinatera Telf U-1794.

ALQUILERES

85 NAVES - LOCALES

ALQUILO VIBORA LOCAL DE ES- quina para establecimiento con artostes, barato; informes Vives 439

SE ALQUILA UN TERRENO QUE mide 6.000 metros solo o con nave y aparatos de elaborar maderas. Véalo en Luyanó y Porvenir, antiguo taller Planiol, Habana.

VEDADO. ALQUILO LOCAL PRE- parado para expendio de leche. Situado en Quinta entre D y E. Informes Tercera y C Nro. 202

ZULUETA 512

entre Montes y Dragones, se alquila local para establecimiento, buen punto de mucho público Informan: FO-2491.

NAVE: SE ALQUILA UNA NAVE pequeña en la calle Amargura No. 395, entre Aguacate y Vilegas. Informan en el No. 351 y en el Teléfono M-3360.

MONTE, 12; ESQUINA ZULUETA alquilo zaguán propio para relojería, fotografía, sastrería, joyería de fantasía o cosa análoga, buen punto; mucho tránsito.

ALQUILO GRAN LOCAL 257 ME- tros en el corazón de la Habana, Aguila esquina a Estrella, propio para un gran establecimiento comercial. Véalo informa Cuevas Bernaza No. 209. Telf. F-5993.

87 HABANA

ALQUILO MODERNOS BAJOS SAN Rafael 1170, entre Basarrate y Mazón, sala, saleta, cinco cuartos, baño, comedor y servicios de criados. Llave e informes en la misma.

$30.00 SAN RAFAEL No. 810 BAJOS, sala, comedor; tres cuartos; patio; baño; cocina. Informes Bufete de Arellano M-3936.

NEPTUNO Y ARAMBURO CASA CON elevador. Se alquila. Sala, comedor, tres cuartos; baño intercalado; cocina amplia; servicios criados. $40.00. No se rebaja.

ALQUILO INFANTA 1101 ESQUINA a Benjumeda. Segundo piso, sala, comedor, recibidor, tres cuartos de baño intercalado, cocina de gas, calentador moderna. Informan primer piso por Benjumeda. Teléfono U-2595.

ALQUILO INFANTA 1101 ESQUINA Benjumeda, segundo piso, sala, comedor, dos cuartos de baño intercalado, cocina gas, calentador, informan primer piso por Benjumeda. Teléfono U-2595.

PROXIMOS A REINA. SE ALQUI- lan los bajos de San Nicolás 710, propios para matrimonios. Sala, saleta, dos habitaciones, cuarto de baño completo. Informes: Teléfono: F-5320.

SAN JOSE ENTRE MAZON Y STA- dium de la Universidad, Edificio de apartamentos para familias cada apartamento sala, dormitorio, baño, patio y cocina $16.00. Informan en la misma.

INDUSTRIA 116. 2o. PISO COMPUES- to de sala, saleta, 3 habitaciones y comedor al fondo, baño intercalado, cocina y servicios de criados. en $38.00 Informan: Empedrado 312 Dep. 201. Telf. M-8413. La llave en la misma.

ALQUILO $33.00 HOSPITAL 214 1er. piso Jovellar-Vapor. Sala tres cuartos, baño intercalado, comedor, cocina, cuarto y servicio criado. Llave bajos, teléfono F-6779.

SE ALQUILA UNA CASA, CALZADA de Puentes Grandes No. 1?, Ciénaga, Habana. Portal, sala, comedor, cocina y tres cuartos, baño completo. precio $25.00, dos meses en fondo. También se alquila otra chica en la misma manzana, sala dos habitaciones, servicio, en $12.00, dos meses en fondo. José Martínez en el No. 19.

ARAMBURU 154 ESQUINA ANIMAS alquilo 2do piso moderno, fresco, sala, saleta, 3 cuartos, comedor, cuarto desahogo, baño intercalado, cocina gas y carbón, agua abundante, llaves bodega. M-3140.

SE ALQUILA EN ESPADA 214 EN- tre Jovellar y San Lázaro, un bajo, con sala, saleta, tres cuartos, cocina y baño completo en el patio. Informes y llave en el 220 altos.

ALQUILO CASA $15, PORTAL, SA- la, saleta, cuatro cocina baño moderno; patio árboles frutales. San Cándido entre Pluma y Santa Emilia (Marianao) Omnibus esquina. Informa: Flora Herrera, 1 a 4 p. m.

SE ALQUILA LA CASA FERNANDI- na 55, a dos cuadras de Monte con sala, comedor, dos cuartos, patio y cocina.

SE ALQUILA UN PISO SAN RA- fael y Marqués González, teléfono: U-1427.

CAMPANARIO 214 ALLTOS ENTRE Concordia y Virtudes, sala, antesala,, siete habitaciones grandes; lavabos agua caliente; baño lujoso intercalado; comedor; pantry; servicio criados, pisos mármol, galería persianas. Informan en los bajos.

ALQUILO HERMOSOS BAJOS PO- zos Dulces 106 Ensanche Habana, 2 cuadras Carlos III portal, sala, recibidor, 3 cuartos baño intercalado; comedor al fondo; cuarto servicio criados; patio traspatio. Llave la misma Informes A5-1231.

ALQUILO EN EDIFICIO TROCADE- ro 255 esquina Amistad: Sala, comedor, 2 habitaciones; baño intercalado, cocina, despensa lavadero. Informan azotea. Teléfono M-6453.

SE ALQUILA MANRIQUE 8 BAJOS, sala, comedor, 3 cuartos, servicio y cocina gran patio, agua abundante. Llave en los altos. Informes M-4454.

PROPIO PARA PROFESIONAL SE alquilan bajos espaciosos Lealtad No. 111, entre San Rafael y San Miguel. Sala, zaguán, recibidoré 6 cuartos; cuarto y servicios criados. Informes F-4670.

SE ALQUILA LA CASA OFICIOS No. 504 sala, comedor y dos habitaciones. Frente al mar. La llave en la barbería de al lado.

ALQUILO $33.00 HOSPITAL 214 1er. piso. Jovellar Vapor. Sala 3 cuartos, baño, comedor; cocina; cuarto y servicio criados. Llave bajos Telf. F-6779.

SE ALQUILAN MODERNOS FRES- altos de San José 1163, entre Infanta y Basarrate. Tienen sala y comedor muy amplios, dos habitaciones, baño intercalado y cocina. Informan en la misma.

$35 A $47. PRECIOS DE 1939. REBAJADOS, PISOS COMPLETOS

Malecón 315. San Lázaro 320 entre San Nicolás y Galiano. Agua no falta fría y caliente. Todos los locales con ventanas al exterior. Llaves en Malecón 2o. piso. Informes M-2863.

Bajos Malecón, sala, 2 habitaciones, baño lujo, comedor cocina; cuarto y servicio criados. $45.

1er. Piso Malecón sala, comedor, 3 cuartos, bajo lujo, cocina. Cuarto y servicio criados. $45.

Bajos San Lázaro, sala, comedor, 3 cuartos, baño lujo; cocina; cuartos; servicios criados. $43.

1er. Piso San Lázaro, sala, comedor, 3 cuartos, baño cocina y ss. criados $45.

2do. Piso San Lázaro sala, comedor, 3 cuartos, baño lujo, cuarto y servicio de criados $47.

3er. piso San Lázaro sala, vestíbulo, comedor, 3 cuartos, baño cocina y servicios de criados. $35.

MODERNOS ALTOS $32.00

Alquilo Aramburo 17 entre San Lázaro y Jovellar, sala, comedor, hall, 2 cuartos lujoso baño intercalado; servicio criados etc. Dueño F-2760. Llaves Pintor.

MARINA 105

Frente al Parque Maceo primer piso alto, casa moderna: Recibidor, sala, comedor, 3 habitaciones; lujoso baño intercalado; cuarto criados con baño. Llaves en el mismo de 9 a 11 y de 3 a 5. Informes. Telf. A-6318, O-Reilly 305.

ALQUILERES

87 HABANA

SE ALQUILA MUY BARATO C... tillo 13 E altos casi esquina a M... te con 4 habitaciones. Informes e... A-9245.

SE ALQUILAN ALTOS BELASCO... 551 esquina a Jesús Peregrino, al... de la botica; 5 cuartos; 2 baños,... cio criados, cocina de gas y carb... La llave en la botica de los bajos... forman F-5891.

ALQUILO MODERNOS ALTOS B... jos San Francisco 417 entre Valle... San José, sala, saleta, dos habita... nes, baño moderno agua por motor... cina gas. Verla 8 a 11 y 2 a 5.

EN $30.00 SE ALQUILA LA CA... Benjumeda No. 152 altos. Comp... ta de sala, saleta corrida, come... tres cuartos y demás comodidades... llave en los bajos. Informan Agu... Alvarez jr. Aguiar No. 305 Telé... A-7830.

SE ALQUILA: ARAMBURO No... entre 27 de Noviembre y Vapor... sa de sala; comedor; dos habita... nes; baño y cocina. Informes: U-...

SE ALQUILA: 27 DE NOVIEMB... (Jovellar(No. 116 entre Espada... Hospital, apartamentos de sala,... medor, dos habitaciones, baño y... cina; no les falta el agua. U-58...

SE ALQUILAN: 27 DE NOVIEMB... Nos. 49 y 61 entre Aramburo y Ho... pital apartamentos de sala, come... dos habitaciones, baño interca... completo. Llaves en los mismos... formes: U-5858.

SE ALQUILAN: VAPOR No. 14 E... tre Marina y Hornos apartamen... de dos piezas y servicios desde $12... Llaves en los mismos. Informes Telé... fono U-5858

SE ALQUILAN; SAN MARTIN N... 863 entre Oquendo y Soledad apar... tamentos de sala, dos habitacio... baño y cocina. No falta el agua. Lla... ves en los mismos. Informes: U-58...

SE ALQUILA: MAZON No. 204 Y 2... entre Valle y Zapata, casas de sa... la, comedor; tres habitaciones; baño intercalado completo, servicio de cria... dos. (Cerca de la Universidad). Lla... ves en las mismas. Informes: U-58...

SAN LAZARO 457 ENTRE CAMPA... nario y Perseverancia primer piso sala, recibidor, cuatro habitaciones baño intercalado comedor fondo; coci... na; cuarto; servicio criados. véase... a 12.

ALQUILO SEGUNDO PISO ESCOBAR 370 sala; tres cuartos; baño; come... dor; cocina; servicio y entrada cria... dos. Informan en la misa.

CARLOS 3o. No. 1051 Y CALLE AL... mendares. Se alquila 2do. piso, sala, saleta, comedor, 4 cuartos, baño intercalado, cocina cuarto y servicio de cria... dos. Informan en los bajos U-3323.

SE ALQUILA LEALTAD 203 ESQUI... na Virtudes, 2do. piso, tres cuartos, cuarto criados ,demás comodidades. Informes en la misma. Teléf. FO-37...

ALQUILO EN LEALTAD 306 AL LA... do de Neptuno un local propio para depósito comisionista o industria. Con altos para vivienda. Informan en Vi... llegas 474 Telf. A5-3441.

SE ALQUILA HERMOSA CASA EN

San José 862, entre Oquendo y Soledad. 2o. piso, sala, comedor, recibidor 4 cuartos, baño completo y baño criado. Informan en Oquendo 308 (Encargado).

ALQUILO $50: CLAROS, MODERNOS altos San Lázaro 510; Sala, saleta, 3|4, salón comedor; cuarto servicio criados, agua abundante, 2 meses fondo.

ALQUILO ALTOS, MONTE 998, ES- quina Castillo: sala, hall, 3 cuartos, comedor, cocina y baño completo, balcón a la calle Monte, Informes la misma, de 3 a 5, Telf. A-8245.

SE ALQUILA LA CASA DE SITIOS número 308, compuesta 5 grandes habitaciones, sala y comedor amplio, gran patio y lavadero. Verse todos los días, de 4 a 6 tarde. Informan: M-2564.

ANIMAS 459, BAJOS, ENTRE SAN Nicolás y Manrique, propia para laboratorio o consultorio: zaguán, sala, recibidor, comedor, cinco habitaciones, baño, cocina, local en el patio, cuarto desahogo, cuarto y servicio criados. The Trust Company of Cuba, Obispo 257: M-6917.

MALECON 25, BAJOS, ENTRE CAR- cel y Prado: sala, saleta, cuatro habitaciones, baño, comedor, cocina, cuarto y servicio criados, patio: 50 pesos. Obispo 257: M-6917.

SE ALQUILA UNA ACCESORIA EN Muralla entre San Pedro y Oficios, entrada independiente con servicios y luz. $12. Informan: Oficios No. 2... Encargada.

SE ALQUILAN ALTOS CON CUA- tro habitaciones, sala, comedor, cocina, cuarto de baño. Aramburu 3... entre San Rafael y San José. Llave en los mismos. Precio $33.00. Más informes M-7742.

ALQUILO LOS MODERNOS ALTOS y bajos con entrada independiente de la espléndida casa San Rafael 11... a dos cuadras de la Universidad. Altos: Sala cerrada, recibidor, cuatro habitaciones, baño intercalado, comedor, repostería, cocina, servicio criados, lavadero y terraza al fondo. Bajos: tres habitaciones, despacho, precioso baño intercalado, patio, galería y demás comodidades. Verla de 1 a 5. Teléfono I-3154.

MAGNIFICOS ALTOS INFANTA 1601

cerca esquina Tejas. Recibidor, sala, tres grandes habitaciones, comedor, cocina, baño ,terraza, todo moderno $34.00. Apartamento azotea tres habitaciones. I-3868.

TERMINADOS DE REPARAR Y DE pintar. Se alquilan los espléndidos bajos de Amistad 168, entre Neptuno y Concordia. Informan: Aguiar 3... Departamento 401. Teléfono A-9236.

MODERNISIMOS BAJOS: COCOS 41... casi esquina Lombillo, por Ayestarán; portal, sala, saleta, comedor, 3|4, baño intercalado, patio, garage, etc. $38. Informes Teléfono F-3320.

SE ALQUILAN ALTOS SAN MI-

guel 107, entre Industria y Amistad, primer piso, con sala, comedor, tres habitaciones, baño intercalado, cocina gas, cuarto y servicio criado. Informan: Inquisidor 508 Telf. A-6483 y M-2222.

NEPTUNO No. 414

Entrada por Manrique, primer piso se alquila. Véalo de 2 a 4. Informan en la misma. Moderno y confortable, el mejor punto de la Habana.

SE ALQUILA EN EL MODERNO Edificio de Monserrate esquina a Progreso, el séptimo piso propio para personas de gusto. Recibidor, sala, comedor, dos cuartos con closets, baño intercalado y servicio de criados.

EN 25 PESOS ALQUILO BAJOS MO- dernos sala, saleta, baño intercalado, 2|4. Puerta Cerrada 163, Aguila y Florida.

ALQUILO MI CASA PERFECTAMEN- te amueblada, sala, tres habitaciones, comedor, con todo servicio. Preciosa vista al mar. Malecón 403. Informes primer piso. Teléfono M-9441. Informes de 4 a 6 p. m.

SE ALQUILA EL PRIMER PISO

del magnífico chalet, Neptuno 1165, entre Infanta y Basarrate. Informes en la planta baja.

FIGURAS 201, ALTOS, ESCALERA cómoda casita fresca y tranquila, con dos cuartos sala, comedor, cocina gas baño etc. Agua abundante: $24 Informes misma X-1085.

ALQUILO MODERNOS ALTOS CLA- vel esquina Infanta todo grande sala, comedor, 3 cuartos, gran baño, servicio de criados; lavadero; abundante agua fría y caliente. M-1092.

M.E.C.D. 2016

ALQUILERES

HABANA

87

ALQUILO ALTOS MISION 313 EN- tre Suárez y Factoría, sala, 3 cuartos, servicios, frescos $28.

SE ALQUILAN LOS BAJOS PRADO 20, propios para Bufete, consulta o Comercio. Informes Teléfono A-8903.

ALQUILO INFANTA 106 ENTRE 23 y 25 moderno y ventilados altos. Sala, recibidor, 4 cuartos, comedor, cocina, baño intercalado y de criados. Informan Muralla 474 Depto. 107 entre Bernaza y Cristo.

SE ALQUILA EN LA CALLE DE LU- gareño 114 altos una casa con terraza, sala, cuatro habitaciones, baño intercalado, comedor al fondo, cuarto y servicio de criados acabada de pintar y muy ventilada. Las llaves en los bajos; para más informes llame al Telf. FO-2904.

SE ALQUILAN LOS ALTOS DE 10 de Octubre 185, casi frente Quinta Dependientes. Sala, recibidor, tres cuartos, baño moderno, comedor al fondo, cuarto y servicio criados. Llave, en la misma. Telf. A-8903.

SE ALQUILA VAPOR 169 (MODER- no), altos, comedor, tres habitaciones, baño intercalado. Llave al lado. Informes A-8903.

ALQUILO GLORIA No. 722, ALTOS derecha entre Carmen y Figuras, sala, comedor, tres cuartos y abundante agua. La llave en los altos izquierda. Precio $25.00.

SE ALQUILA UN PISO SAN RAFAEL 752 esquina a Marqués González. Telf. U-1427.

NUEVA DEL PILAR, ESQUINA A Arroyo, muy cómodas casitas: sala, saleta, dos habitaciones, etc. Informan mismo edificio No. 214, altos.

ALQUILO ALTOS SAN RAFAEL No. 555 esq. a Escobar. Llave en la carnicería. Informan en Concordia número 55.

ALQUILO INFANTA 1101 ESQUINA a Benjumeda, segundo piso: Sala, comedor, recibidor, tres cuartos, baño intercalado, cocina gas, calentador. Otra sala, comedor, dos cuartos, baño intercalado, cocina gas, calentador. Informan primer piso por Benjumeda. Teléfono U-2595.

SAN MIGUEL 1008 ENTRE INFAN- ta y San Francisco, cerca Universidad Iglesia Carmelitas: Sala, saleta, cuartos, baño intercalado, agua caliente y criados; 2 patios. $43.

NAVE MODERNA, CON VIVIENDA al fondo, Campanario 213 entre Virtudes y Concordia, alquilo, propia para cualquier comercio. Verla de 2 a 4. Teléfono F-4259.

ZANJA 822 ENTRE SAN FRANCIS- co y Espada; piso alto: Sala, comedor, dos habitaciones, baño, cocina en buen estado, agua abundante; llaves en la bodega.

SE ALQUILA EN $40.00 LA PLAYA baja de la casa Basarrate 66 entre Neptuno y San Miguel, compuesta de sala, comedor, tres habitaciones, baño intercalado y cocina. La llave en los altos. Informan en Aguiar 202, altos. Teléfono A-0661.

SE ALQUILA MODERNO PISO BAJO en Animas 1012 entre Aramburo y Soledad. Tiene sala, comedor, tres habitaciones, baño y cocina. Llave en Aramburo 107.

CONSULADO 9, CASI ESQUINA AL Paseo del Prado. Se alquila en moderno Edificio propio para personas de gusto, excelente piso alto. Recibidor, sala, hall, dos dormitorios con closets, baño completo intercalado, cocina y servicio de criados. Hay elevador día y noche. Informes en la portería.

ALQUILO MODERNOS ALTOS EN Esperanza, 307; sala, comedor, 2 cuartos, gran baño, agua fría y caliente, lavadero en el patio. M-1091.

SEGUNDO PISO MODERNO, BE- lascoaín 909, entre Figuras y Escobar. Sala, saleta, 3 cuartos, baño intercalado, comedor amplio, cuarto y servicio criados, cocina y calentador. Informan: Belascoaín 356, altos. Teléfono U-5537.

VILLEGAS 58 ENTRE PROGRESO Y Empedrado. Se alquila moderno bajo. Sala, comedor al fondo, tres cuartos, baño completo, cocina y servicios de criados. Informes en la misma.

HERMOSA PLANTA BAJA, CON SA- la, recibidor, cuatro habitaciones; comedor, servicio completo; patio y traspatio; habitación y servicio de criados. Precio convencional. Informes en la misma. Luz Nro 310 entre Compostela y Habana.

VEDADO

... 603 ENTRE 25 Y 27, BAJOS; portal, sala, saleta, galería, 4 habitaciones, saleta de comer, cuarto y servicio de criado. $50. Llave e informes: 23 No. 959. Teléfono F-2188.

PROXIMA A DESOCUPARSE SE AL- quila la casa calle 23 No. 1410 entre 22 Vedado, para familia bien, decorada. Portal, recibidor. Living tres habitaciones, comedor y comodidades con cancha de ... particular. Informes y para ... en la misma de 10 a 12 y de 2 p. m.

ALQUILO CASA FRESCA 25 No. 661 esquina a F, compuesta de sala, comedor, baño completo, tres cuartos, servicio criados, la llave en la bodega. Informan M-5681.

... 14 No. 53. JARDIN, PORTAL, comedor, tres cuartos amplios intercalado completo. Pantry cocina, cuarto servicio criados. ... sombra. Precio razonable.

VEDADO, SE ALQUILAN LAS CA- sas C números 656 y 658, entre 27 ... con tres habitaciones para familia y una para criados, lindo baño y comodidades cada una. Informan en C número 712.

SE ALQUILA M y 17 (ALTOS), casa hermosa sala, hall, comedor, grandes habitaciones, baño, patio y servicios criados. Informan M-6166 (altos).

ALQUILO $60,00 CASA MODERNA, ... número 1208, entre 18 y 20, ... tres habitaciones, todos los ... garage. Verse, de 3 a 6, Informan F-6943.

ALQUILO HERMOSOS BAJOS EN K esquina a 11 con cinco habitaciones, baños, hall, sala, saleta, comedor ... a dos calles, garage etc. Informan F-5368.

SE ALQUILA UNA CASA COMPUES- ta de dos cuartos grandes sala, baño ... agua caliente por la casa, cocina de gas, comedor al fondo y patio, dos entradas independientes en los altos del café El Chalet.

SE ALQUILA CALLE 17 No. 7 EN- tre N y O compuesta de 5 cuartos, sala, saleta, hall, cocina y garage. Informes de 4 a 6 de la tarde. Calle 19 ... entre N y O bajos.

LINEA 352 ESQ. A 4 SE ALQUILA un piso alto sala, comedor, hall; baño intercalado, cocina, cuarto y baño de criados. Tiene garage.

CALLE 12
Entre 3a y 5a, Vedado. Magníficos pisos independientes con garage, acabada de fabricar. Informan en la misma o Telf. I-6939.

SE ALQUILA UNA CASA MODER- na, amueblada a matrimonio sin niños, sala, comedor, 2 cuartos baño y cocina. $60.00. Línea 53 entre M y N. Verse de 1 a 5

PROXIMO A DESOCUPARSE SE AL- quilan espléndidos bajos calle 27 entre A y B, Vedado seis cuartos, dos baños, garage. Alquiler módico. Informes F-2862.

17 ESQUINA A 8
La residencia más lujosa del Vedado, acabada de pintar. 7 dormitorios, muchos closets, sala, comedor, biblioteca; living-room; pantry; garage para 3 o 4 máquinas; todas las comodidades. Precio $150.00.
F-4979

ALQUILERES

88 VEDADO

VEDADO 23 ENTRE 18 Y 20, ALQUI- lo altos acabados de fabricar con portal, sala, biblioteca, 3 cuartos, comedor; servicio cuarto criados, cocina gas garage. Véala 12 a 5. Informan teléfono U-3094

PROXIMO A DESOCUPARSE SE AL- quilan los bajos de Calle 23 Núm. 1.106 entre 8 y 10, Vedado; jardín, portal, sala, tres cuartos, baño comedor, pantry, cocina, cuarto y servicio de criados; garage; puede verse de 9 a 11 y de 2 a 5.

EN ESPLENDIDA RESIDENCIA DEL Vedado se alquila una magnífica habitación con o sin muebles. Calle 21 No. 57 altos por M.

15 PESOS: ALQUILO CASA 3 CUAR- tos, sala, saleta, portal, jardín, baño, patio cocina. Informan 2 y 39 bodega Vedado.

SIN ESTRENAR BAJOS CALLE 25 entre A a B gran portal, 3 cuartos dormitorios y todas comodidades.

VEDADO. CUATRO 408 ENTRE 17 Y 19 al fondo. Alquilo fresca habitación para hombres solos o matrimonio sin niños. Puede verse después de las 4 p. m.

4 No. 603 ENTRE 25 y 27, BAJOS; portal, sala, saleta, galería, 4 habitaciones, saleta de comer, cuarto y servicio de criado. $50.Llave e informes: 23 No. 959. Teléf. F-2188.

SE ALQUILA LA CASA DE LA CA- lle 8 No. 557, entre 19 y 21, de una sola planta compuesta de jardín, portal, sala, saleta, ocho habitaciones, dos baños, salón de comedor, hall, cocina, pantry, garage con bastante capacidad. La llave en la misma; para informes llame al Teléfono U-1710. Tavel.

VEDADO: SE ALQUILAN LOS BA- jos Calle 6 entre 23 y 25: Sala, salea, cuatro cuartos, saleta de comedor al fondo, corredor, baño y cuarto de servicio de criados. La llave e informes en los altos. Precio: $45.00.

SE ALQUILA LO MEJOR DEL VE- dado, calle D entre Calzada y Línea No. 153, portal, sala, comedor, 3 cuartos, cuarto criado garage; la llave en la misma, al lado del Carmelo.

SE ALQUILA: CALLE O. NUMERO 10, frente parque Maine, edificio Piloto un piso con muchas comodidades Puede verse a todas horas. Informes y llaves en la misma.

VEDADO. SE ALQUILA CASA C. 656 casi esquina 27, tres cuartos familiares, cuarto criados y demás comodidades. Informes al lado.

TENGO PARA ALQUILAR CASAS amuebladas en la Habana y repartos. Compro, vendo, alquilo y permuto fincas urbanas y rústicas. Dinero para hipotecas. Lluria. Metropolitan 213 teléfono M-7078.

SE ALQUILA UN ESPLENDIDO
Apto., con elevador, sala, saleta, 5 habitaciones, comedor, pantry, cocina. Informan en el mismo. L 355 entre 27 y 23. Precio $60.00.

17 ENTRE A y B 658 PLANTA ALTA con recibidor sala, 5 habitaciones, 2 baños intercalados, closet, comelor, pantry, cocina cuartos criados, garage. Informan los bajos.

ALTOS COMPLETAMENTE NUEVOS 21 y 14, Vedado, se alquilan sala, comedor, 3 amplias habitaciones, baño de color intercalado, habitación y servicios de criados; precio módico; para verlo de 3 a 5 p. m.

SE ALQUILA UNA BUENA CASA
con muebles o sin muebles, calle B 405 entre 17 y 19, Vedado de 2 en adelante.

ESPLENDIDOS ALTOS DE ESQUI- na, en 21, 959 entre 8 y 10. 5 habitaciones, recibilor, sala, comedor, hall y demás servicios modernos. Alquiler $50. Informes Marqués de la Torre 27 altos entre Luyanó y San Nicolás, J. del Monte.

ACABADO DE TERMINAR SE AL- quila moderno piso alto en el Vedado. Calle 4 No. 207 entre 9 y 11. Terraza, sala, pasillo, tres cuartos con closets, comedor, cocina, baño intercalado completo, cuarto y servicio de criados. Informes en la misma.

CASA AMUEBLADA. 4 CUARTOS. Gran comedor, 2 baños intercalados, garage para 2 máquinas, cuarto y servicio chofer; cuarto y servicio criados. Calle 4a; 1|2 cuadra calle 23. Informes: Padial. M-8032.

89 CERRO - PALATINO

SE ALQUILA PIÑERA 158 CASI ES- quina a la Calzada del Cerro, sala, comedor, tres cuartos; cocina y servicios; patio; escalera a la azotea. Informan Calzada del Cerro 1575 Tintorería. Teléfono A-9669.

ALQUILO UNA CASA EN LA CALLE Prensa esquina Velarde, Cerro Reparto Las Cañas. Llave Bodega dos cuartos, patio, sala y servicios en 12 pesos.

SE ALQUILA EN SAN QUINTIN y Esperanza Cerro una casa con portal, sala, saleta, y dos cuartos. Informan al lado.

SE ALQUILAN LOS BAJOS Y AL- tos Vista Hermosa y Concepción frente parque Tulipán, recién fabricados, cada uno con sala, comedor, tres cuartos, baño intercalado, cuarto y serbicio de criados, garage. Llave Tulipán 351. Informes Telf. A-8903.

CALZADA DE PALATINO No. 23,
antiguo y 215 moderno, se alquila la casa de jardín, portal, sala, comedor, tres habitaciones, baño y cocina. Precio $25.00. Informa el encargado.

90 MARIANAO - REPARTOS

EN LAS ALTURAS DE MIRAMAR Calle 13 casi esquina a Línea alquilo preciosa casa acabada de fabricar con cuatro hermosos cuartos, 2 baños en colores sala; comedor; hall; garage y todas las comodidades; dueño: Calle J No. 311 altos esquina a 17 altos.

$100.00 DIEZ Y SEIS ENTRE 3ra. Y 5a. Miramar, chalet recién construido, sala, comedor, despensa pantry; cocina; cuarto; servicio y garage y en la planta alta cuatro dormitorios; dos baños de colores; terraza; closets; Informes Bufete de Arellano M-3936.

$40.;; AVE. 9 ENTRE 6 Y 7 BUENA- vista sala; comedor; cuatro cuartos; baño; cocina; aparte garage y cuarto para chofer. Informes Bufete de Arellano M-3936.

PRIMERA ENTRE 8 Y 10 REPARTO La Sierra, portal, sala, comedor, 2 habitaciones $30 la llave en la bodega de la esqupina. Informan F-4172.

MIRAMAR: 5ta. AVENIDA ESQUI- na a 8. Espléndida residencia lujosa y amplia, moderna acabada de pintar. Rodeada jardín. Informan Teléfono F-7787.

ALQUILO SIN ESTRENAR CASAS de 3 y 4 habitaciones, además otra de criados, buen baño, comedor al fondo garageu Avenida Primera entre 9 y 10, Ampliación de Almendares. Telf. I-6850.

ALTURAS DE ALMENDARES, AVE- nida de la Paz 14 entre Almendares y Tropical. Alquila casa dos plantas, cuatro habitaciones, tres baños, garage servicio criados. Verla de 2 a 5. Informes F-5320.

EN MIRAMAR, CALLE 10 ENTRE Avenidas 1ra. y 3ra., se alquila chalet moderno de dos plantas. En los bajos: Living room, comedor, terrazas, portal, cuarto-baño de criados, garage, cocina, pantry etc. En los altos, cuatro hermosas habitaciones y dos lujosos baños en colores, closet grande en cada cuarto. Puede verse todo el día, informan teléfono A-2155 o FO-1005. También en Aguiar 361, bajos. Seguros Larrea.

EN $20.00 ALQUILO COMODA CA- sa, portal sala, dos cuartos, cocina baño, comedor al fondo. Lanuza y Primera. Almendares. Informan al lado, bodega la Estrella.

ALQUILERES

90 MARIANAO - REPARTOS

REPARTO ALMENDARES, CALLE 1a. entre Lanuza y Miramar No. 11 llave al lado alquiler 21 pesos, portal, sala, 2|4, comedor al fondo cocina patio véala. F. Marín Empedrado 12 Teléfono A-7958.

VIVA SALUDABLE ALTO ALMEN- dares. Ventiladísimo primer piso independiente. Propio familia gusto corta: Once entre Catorce y Diez y seis. Junto Crucero Tranvías Playa y Stadium Tropical. Tres habitaciones, baño intercalado etc. garage deseándolo. Terraza linda vista. Abierto 2 a 6.

SE ALQUILA LA CASA DE LA CA- lle 14 entre Primera y Tercera, reparto Miramar, compuesta de jardín; sala, living-room, comedor, biblioteca; 3 cuartos con baño intercalado; pantry; cocina; cuarto y garage. Informan: F-4812. Llave en la misma.

CEIBA. ALQUILO CASAS FRENTE Paradero Ruta 58 portal sala, dos cuartos, servicios mucho patio, San Tadeo 6 $16.00. y San Pablo 2 G $12.00. Llave al lado.

GENERAL LEE ENTRE CONCEP- ción y Reina, Quemados de Marianao; Chalet altos y bajos con terreno al fondo; 6 cuartos, baño intercalado moderno, agua fría y caliente; sala; comedor, portal; cocina de carbón; pantry; servicio criados. Llaves allí. o en Reina y Ferrocarril Playa. Informan: M-2863 y F-3131.

POR ESTRENAR CONCEPCION EN- tre General Lee y Maceo, Quemados Marianao, portal, sala, 2 habitaciones; baño moderno; cocina. F-3131.

SE ALQUILA CHALET DE DOS plantas cuatro cuartos, baño en colores acabada de decorar y demás comodidades. Avenida 4 entre 10 y 11 Ampliación. Teléfono FO-3447.

GENERAL MONTALVO Y D, RE- parto Larrazábal, cerca Ciudad Militar, una cuadra tsranvías y otra vías de comunicación, alquilamos casitas recién construidas, compuestas de sala, dos amplias habitaciones, baño agua fría y caliente, cocina y patio. Informan FO-7827

SE ALQUILA UNA CASA NUEVA en 5a. Avenida entre 5 y 6 Buenavista, Marianao. Informan Foto «Medina» en Egido y Luz. La llave al lado.

LA SIERRA CASA DE DOS PISOS, moderna y bonita. Calle Diez y Tercera. Portal; sala; comedor; 3 habitaciones; garage y baño de criados. Informan G-404 Vedado. Teléfono F-3750

SE ALQUILA MAGNIFICA RESI- dencia de dos plantas en 1a. entre 14 y 16, Reparto Almendares; 7 habitaciones, tres baños completos, sala, gabinete, comedor pantry, cocina, garage, jardín; pabellón exterior para servidumbre. Puede verse a todas horas. Teléfono FO-1264.

ALQUILO CASA MARIANAO REAL Nro. 44, por San Jacinto frente a Compañía Teléfonos. Sala, comedor, dos grandes cuartos; baño moderno; cocina y gran patio. $25.00. Llaves la bodega. Gómez 2 A-9958

ALQUILO NICANOR DEL CAMPO, Doce esquina Once, amplia casa con cinco habitaciones más una criados, tres baños, garage y demás comodidades. Alquiler $80.00. Informa Abel Rodríguez FO-2212.

MUY FRESCOS Y HERMOSOS AL- tos nuevos, 4 cuartos, hall, sala, comedor, pantry; baño intercalado de color. Avenida 5 entre 9 y 10 Ampliación Almendares. FO-1402.

SE ALQUILAN MODERNOS ALTOS Avenida Columbia 12 tres cuartos, baño, pantry, garage cuarto criados. Todos los ómnibus pasan por el frente $40.00. Informan FO-7786.

$100.00 CALLE 16 ENTRE 3a. y 5a. Miramar, chalet recién construido, con sala, comedor, terraza, pantry, despensa; cocina; cuarto y servicio de criados y garage; en la planta alta: cuatro dormitorios, closets, dos baños. Informes: Bufete de Arellano. M-3936.

VIVA SALUDABLE. VENTILADISI- mos altos a familia gusto. Almendares 11 entre 14 y 16, junto crucero tranvías, playa y Stadium Tropical, 3 cuartos, garage deseándolo. Linda vista independientes. Abierto 2 a 6.

SE ALQUILA EN LA CALLE 10 EN- tre 3a. y 5a. La Sierra Sala, comedor, 3 habitaciones, baño intercalado, servicios criados. Informa M-8556, y FO-1926.

SE ALQUILA: MIRAMAR. CASA acabada de construir calle 36 entre Séptima y C, con todo confort moderno a una cuadra del tranvía y ruta 30. Teléfono F-6375.

ALTURAS DE MIRAMAR, CALLE 13 casi esquina a Línea, se alquila preciosa casa terminándose de fabricar; cuatro hermosos cuartos, dos baños en colores, closets en todos los cuartos, sala, comedor, hall, garage; pantry, cocina, cuarto y servicio criados. Informes su dueño Calle J No. 311, altos, esquina a 17, Vedado.

LINDOS APARTAMENTOS TERMI- nados de construir propios para matrimonio sin niños, con todos servicios independientes desde $12. Ampliación Almendares, Avenida 4a. entre 10 y 11 No. 12.

REPARTO ALMENDARES, CALLE 9 No. 29, altos, entre 16 y 18. Sala, comedor, 3 habitaciones, doble servicio $30. Informan bodega de la esquina.

ALQUILO RESIDENCIA EN AL-
mendares Calle «E» No. 24, entre 16 y 18 terminándose de pintar los pintores la mostrarán. Para más detalles Maximino Martínez desde la una p. m.

TERCERA 65. REPARTO ALMENDA- res $15. Sala, dos cuartos etc. Teléfono F-7148. Verse de 8 a 12 a. m.

TERCERA 67 ALTOS. REPARTO AL mendares $25. Sala, dos cuartos grandes, baño completo, comedor al fondo etc. Telf. F-7148. Verse de 8 12 a. m.

SE ALQUILA: PERFECTAMENTE amueblada, lujosa residencia acera sombra, 3 amplias habitaciones con closets, hall, 2 baños lujo, livingroom, estudio, comedor, pantry, refrigerador eléctrico, cocina, cuarto y baño criado, garage en 8 entre 11 y 13, La Sierra. FO-1346. M-1072.

ALQUILERES: ALTURAS DE AL- mendares. Avenida Aliados 42. Espléndidos altos, con 4 dormitorios, sala, terraza, etc. $45. Informan: Teléfono A-8487.

CASA CALLE 7a ENTRE 18 Y FUEN tes, reparto Almendares a una cuadra tranvías, 2 de guaguas $25; portal, sala, 3 habitaciones, baño intercalado, comedor, cocina garage patio y servicio. Llave Nro. 4.

91 JESUS DEL MONTE - VIBORA

SE ALQUILA HERMOSA CASA
de dos plantas: 5 habitaciones, sala, comedor, biblioteca, cuartos de criados y garage. Gran patio de esquina, agua abundante. D-Strampes y Patrocinio Reparto Mendoza. Víbora. Telf. I-6303. I-3123.

CONCEPCION 105, ENTRE BUENA- ventura y San Lázaro. Se alquila sala, saleta corrida, tres habitaciones, comedor al fondo, baño, cocina, servicio para criados, patio y traspatio. Llave bodega. Informes, F-6309.

VIBORA, UNA CUADRA 10 DE OC- tubre, cuadro del paradero. Junto al paradero ruta 15. Solar 12x58, $1.20 vara. 11x36 en $650.00. Josefina y Agustina, I-3055.

LO MAS ALTO Y FRESCO DE LA Habana, Patrocinio entre J. B. Zayas y L. Caballero, Loma del Mazo, 600 varas ,en $1,400. Informes, teléfono F-6364.

ALQUILO BUENAVENTURA 574 EN tre San Francisco y Concepción, Víbora, sala, hall 4 cuartos; comedor al fondo baño etc. y scio. criado, patio y traspatio, llave en la misma. Informes I-6738.

ALQUILERES

91 JESUS DEL MONTE - VIBORA

DECICIAS 75 ENTRE S. FRANCIS- co y Milagros, altos modernos, sala, comedor, tres cuartos baño intercalado. Llave allí. I-6348 $27.

ALQUILO MAGNIFICA CASA. ES- trada Palma, 51, esquina Párraga, bajos; cuatro salones, repostería, cocina. Altos; cuatro cuartos, dos baños; garage; tres cuartos criados, jardín. Informa: FO-3309. Edificio Ariosa.

SE ALQUILAN LOS BAJOS DE LUZ No. 5. Loma de Chaple, compuestos de portal; sala; saleta; 4 habitaciones; baño, comedor, cocina, lavaderos; garage y cuarto de criados con servicio. Informes Telf. A-6331. La llave en los altos.

SE ALQUILA MUY BARATO PATRO- cinio No. 3 bajos con 3 habitaciones es moderna. Informan en la botica San Ramón Telf. I-7242 y en el F-4463

ALQUILO $22 LAWTON 1472 EN- tre Santa Catalina y San Mariano. Salaá saleta; tres habitaciones; comedor; baño completo con calentador Informan I-6570.

DELICIAS 126 ENTRE MANGOS Y Princesa, bajos modernos 2 cuadras calzada, sala, comedor, 2 habitaciones baño intercalado; cocina; verla de 2 a 5.

SE ALQUILAN HERMOSOS ALTOS de esquina con cinco habitaciones, hall, dos baños, servicios criados, terraza. Pocito esquina a San Luis; para informes Teléfono X-2066.

SE ALQUILAN LOS HERMOSOS AL- tos de Calzada 10 de Octubre 1252, esquina a Vista Alegre, compuestos de sala, gabinete, cuatro habitaciones grandes, comedor, baño y servicio de criados. La llave e informes en el número 1260, bajos.

SE ALQUILAN LOS BAJOS DE LA
casa Vista Alegre No. 117 entre San Anastasio y Lawton, compuesto de sala, comedor y tres cuartos y servicio. Informa Sr. Cámara. Teléfono M-6276.

DOLORES 811, VIBORA
Se alquila, entre 16 y 17 a media cuadra del tranvías. Portal, sala, comedor, tres cuartos, baño, cocina, patio y traspatio. Precio $25.00. Dos meses fondo. Llave en 813. Dueño San Mariano 107 Este, o Villegas 412, ferretería. Teléfonos: X-1898 y M-3502.

TAMARINDO 121 ALTOS ENTRE San Indalecio y San Benigno, muy espaciosos, sala, saleta tres habitaciones otra en la azotea, saleta al fondo, servicios completos, más informes Telf. U-6895. $28.00.

LOMA DE CHAPLE SE ALQUILA la casa Alfredo Zayas, 27. Portal, sala, 3 cuartos, comedor, baño completo, agua caliente, cuarto y servicio de criado.

JESUS DEL MONTE: ALQUILO LOS altos de la casa número 514, Calzada Diez de Octubre, compuesta de sala, saleta y recibidor y balcón a la calle, 6 cuartos, servicio intercalado, comedor y cocina y, servicio independiente de criados, patio y traspatio: $50.00. Telf. A-9958. Sr. Gómez.

SE ALQUILAN LOS HERMOSOS AL- tos de la Calzada 10 de Octubre número 321 compuestos de una hermosa terraza, sala, recibidor, 3 cuartos y una de criado; toda decorada; cuarto de baño regio. Entre Municipio y Rodríguez. Informan: F-7583.

DIEZ DE OCTUBRE ESQUINA LUIS Estévez, esplendido segundo piso; sala, comedor, tres habitaciones; cuarto y servicio criados. Llaves en los bajos. Informes: F-4992. Alquiler: $28.00.

SE ALQUILA GRANDIOSA RESIDEN cia, tipo chalet, en la Víbora. Entrada Palma 214 esq. Concejal Veiga; Jardín, portal corrido, recibidor, sala, saleta, gran comedor, pantry, closet, hall, cocina, baño completo, patio, 2 cuartos criados y servicios. Altos; 6 cuartos, terraza, 2 baños completos, cuarto y servicio criados. Amplio garage. Informes misma.

HEREDIA 158, ENTRE ESTRADA Palma y Libertad: jardín, sala, comedor, dos habitaciones, baño y cocina. Puede verse, de 1 a 5 :M-6017.

92 SANTOS SUAREZ - MENDOZA

DUREGE ESQUINA A ZAPOTES. Preciosos bajos, propio para matrimonio de gusto. Portal, sala, recibidor, amplia habitación, baño, comedor, cocina, calentador, patio y lavadero. Informes: F-7533 y en la misma.

ALQUILO CASA CON PORTAL, SA- la, dos cuartos, bao c onagua caliente, comedor y cocina $23.00. San Benigno 224 entre Tamarindo y Rodríguez. Informan 10 de Octubre 277 altos.

ALQUILO CASA ALTA ESQUINA fraile tres cuartos sala; comedor y servicios completos. Lacret 609 San tos Suárez.

SE ALQUILA ALTOS 3|4 SALA CO- medor gran baño, con referencias, familia corta, tranquilos con garantías, situación alta. Calle Goicuría 70 esquina Luis Estévez. Véalo de 11 a 5.

$27.00. CORTINA 410 ENTRE CAR- men y Vista Alegre, cerca Colegios Salesianos, Maristas, Vocacional, Lourdes; alquilo fresquísima saludable casa: jardín portal, sala; recibidor; 3 grandes habitaciones; comedo ral fondo. Llave en la misma. Informes: Telf. F-4357, 8 a 11 a. m.

SE ALQUILA CASA SANTA EMILIA 209 entre Serrano y Flores: Portal, sala, 3 cluartos, comedor, cocina, baño con agua caliente, patio. Se informa en la misma.

ALQUILO ALTOS SANTA IRENE No 172 entre San Benigno y Flores: Sala, saleta, 5|4, baño intercalado, comedor, cocina, servicio criados. Informes en la esquina Barbería.

93 LUYANO

SE ALQUILA ENNA Y GUASABA- coa, modernos altos esquina, sala, comedor, tres cuartos etc. ventilados, co nagua abundante. Precio $28.00. Llaves e informes, bajos, número 261. Sr. Sánchez.

SE ALQUILA: CASA SITUADA EN la Calzada de Luyanó No. 165 bajos, Se compone de: sala, saleta, cuatro cuartos, comedor servicios, cocina y patio. Informan: Mendoza y Cía. Obispo 305. Teléfono: M-6921. Habana.

SE ALQUILA: CASA SITUADA EN la Calzada de Luyanó No. 169 altos Se compone de: sala, saleta, cuatro cuartos, comedor; servicios y cocina. Informan: Mendoza y Compañía. Obispo 305. Teléfono: M-6921. Habana.

SE ALQUILA EN $17.00 UNA CASA con sala, dos habitaciones, comedor, cocina, baño y patio en la Calzada de Nro. 33. Informan teléfono I-6412

SE ALQUILA EN VILLANUEVA 416. bajos casa moderna con sala, tres habitaciones, cuarto de baño, cocina y patio. Renta $22.00. Informan Telf. U-6885.

SE ALQUILAN MODERNOS ALTOS en Luyanó, calle Rosa Enríquez No. 305 entre Enna y Arano, compuestos de sala, recibidor, 4 habitaciones, baño intercalado, comedor, cocina y servicios de criado. Agua abundante. Informan: F-4879.

ALQUILASE CASITA GUASABACOA 664 pasaje, acabada fabricar entre Herrera Compromiso, Luyanó. Sala, cuarto, baño, cocina patio $12.00. Véase encargado.

SE ALQUILAN LOS ALTOS DE TE- resa Blanca 58 acabados de fabricar 1|2 cuadra de Concha, 1 Luyanó, sala, comedor, 3 cuartos, baño completo, agua abundante $25.00. escalera a la azotea.

95 ARROYO APOLO-CALABAZAR

SE ALQUILAN VARIAS CASAS MUY baratas, compuestas de portal, sala, dos cuartos, comedor, cocina, baño, con patio grande, en Arroyo Apolo, frente a la Quinta Canaria. Agua abundante. Informan: Sr. Ramón Tejeiro, Avenida Porvenir letra A. Telf. X-1805.

ALQUILERES

95 ARROYO APOLO-CALABAZAR

SE ALQUILA LA VILLA CUCA, EN $25.00: Portal, sala, dos cuartos, comedor y cocina; 3.000 metros terreno con frutales. Calzada Arroyo Apolo, 14. Teléfono I-7228.

98 ALQUILERES VARIOS

DESEO ALQUILAR HABITACION con comida y baño privado, en lugar residencial, Vedado, Almendares, Miramar o Víbora. Escriba con detalles en inglés o francés si es posible a W. E. S. Depto. Anuncios Clasificados DIARIO DE LA MARINO.

MEDICOS ALQUILO POR HORAS gabinete para consultas, en la calle Neptuno casa nueva y montada con lujo. Precio reducido. Informan Dr. O-Hallorans. Telf. U-1835.

SE SOLICITAN

99 SOLICITUD DE ALQUILERES

SE DESEA ALQUILAR UN LOCAL
comprendido de Prado a Galiano y de Neptuno a San José. Escriba dando detalles al doctor Goizueta Mercaderes 4 altos.

DESEO ALQUILAR CASA CON 4 O 5 habitaciones cerca Malecón o Vedado. Ofertas sólo con precio. Sr. Buko Fzer calle 13 entre 6 y 8 Vedado.

NECESITO CASA AMUEBLADA EN
turas de Almendares o parte alta Vedado, preferible dos plantas, con sala, saleta, hall, cuatro cuartos, cuartos, cuarto de criado y garage y demás comodidades, escribir a M. A| M. Clasificados del DIARIO DE LA MARINA.

SALA DESEA ALQULAR EN EL VE- dado, calle de tranvías, para dar clases. En casa que tenga teléfono. Informes Sr. Colominas A5-1542.

CABALLERO JOVEN DISTINGUIDO solicita habitación confortable, céntrica. Referencia único en familia. Excelentes referencias. Ofertas: A. O. Clasificados DIARIO DE LA MARINA

SE SOLICITA CASA MEDIANA IN- dispensable lado sombra, fresca corta familia. Se prefiere bien amueblada escribir precio y detalles apartado 2011.

100 PERSONAS DE IGNORADO PARADERO

POR ASUNTO FAMILIAR, SE RUE ga se sirvan informar el domicilio que actualmente tienen Dolores y Manolo Ramos, que se encuentran en esta República, ignorándose el lugar que habitan. Dar noticias a su hermana Amalia Ramos, por medio del señor Rosendo Rodríguez «Bar Camagüey, sito en Acosta 121 esq. a Egido.

101 PERDIDAS

SE GRATIFICARA A LA PERSONA que entregue o dé razón de un perro de cacería negro con el pecho amarillo la oreja izquierda rasgada, responde por Baire. Avise a Arbol Seco 107, altos, o a los teléfonos M-3582 o F-6904.

PERDIDA: SE HA EXTRAVIADO portamonedas, en una guagua Ruta 28. Será gratificada la persona que lo devuelva a Manzana de Gmez 541.

102 AGENCIAS COLOCACIONES

M-6961: AGENCIA DE CONTRATA- ción. Garantizamos y servimos a todo el país, toda clase personal: doméstico, oficina, profesional, técnico, etc. Previamente comprobada competencia y honradez, Apartado número 1755. Cuba número 209.

LA MATANCERA: A-7740. SERVI- mos para cualquier parte de la Habana y repartos servidumbre de ambos sexos del país y extranjeros, con referencias. Servicio rápido. Sol, 465. Entre Egido y Villegas.

«AGENCIA BEERS»
Hechos, no palabras. Colocados: Srta. Alemana como Institutriz con el Gobernador de Caracas, Venezuela, con contrato de un año $63 mensuales. Taquígrafa cubana, Inglés y español, Cía. Americana importante $125.00. Señorita cubana, taquígrafa Inglés-Español con la Pepsi-Cola Co., $24.00 semanales, y numerosa cantidad de sirvientes, cocineros etc. con las mejores familias cubanas y extranjeras. Plaza de la Catedral No. 54 M-7730. (Desde hace 33 años).

U-1880 «LA HABANERA»
Neptuno y Espada Contamos con numeroso personal de hombres, mujeres, blancas, de color, extranjeros, del país; cocineras, criadas, manejadoras, mensajeros, choferes, cocineros. Sirvientes por horas. U-1880 con referencia.

AGENCIA «SAN RAFAEL» U-5388
Tenemos numeroso personal de hombres y mujeres blancas, de color, extranjeros, del país, cocineras, criadas, manejadoras, choferes, cocineras. Sirvientas por horas y a Clínicas con referencias. U-5388.

103 CRIADAS - CRIADOS

CRIADA PARA CUARTOS, SE SOLI- cita una peninsular de mediana edad en 23 número 812, Vedado, 20 pesos y uniformes. Dormir en la colocación. Referencias.

SE SOLICITA MUCHACHA BLANCA formal, para los quehaceres de la casa acostumbrada a parar en la colocación $10. Jesús María 156.

CRIADA DE MANOS. SE SOLICITA española en San Mariano 11 esquina a Párraga, que sepa de cocina y ayude a la limpieza corta familia.

SE SOLICITA UNA CRIADA DE MA- no duerma en la colocación. Villegas No. 437, Faro.

104 COCINERAS Y COCINEROS

SE SOLICITAN 2 COCINERAS Y 2 sirvientas blancas, para ir a trabajar en Venezuela. Se les pagará buen sueldo, que traigan referencias y sepan su obligación. Informes en la Calle 17 No. 1059 entre 12 y 14, Vedado. Teléfono F-2319.

SE SOLICITA UNA JOVEN ESPAÑO- la para cocinar para un matrimonio y dos niños; sueldo doce pesos en Sitios 10, altos, entre Angeles y Rayo.

SOLICITO JOVEN ESPAÑOLA PARA cocinar y ayudar algunos quehaceres que duerma colocación. Virtudes 206 entre Aguila y Amistad, bajos.

NECESITO COCINERA PENINSU- lar para todos los quehaceres de corta familia, tiene que tener recomendación de casa que haya trabajado. Informes Agua Dulce 59 carpintería.

SE SOLICITA UNA BUENA COCI- nera, dormirá en la colocación, necesita buenas referencias. Infanta 1002 esquina a Peñalver, por la tarde.

105 MANEJADORAS

SRA. ESPAÑOLA DE MEDIANA edad se solicita para manejar una niña. Se exigen referencias. Sueldo $10.00. Muralla 314 Tienda. Después de las 9 a. m.

SE SOLICITA UNA MANEJADORA mediana edad para manejar un niño de un año ha de dar referencias. Sueldo 12 pesos. Informan 17 No. 204 entre J y K.

108 PROFESORES

PROFESORA
Solicito de inglés, americana o inglesa, para dar clases a domicilio a matrimonio. Teléfono: A-9487, de 3 a 5 p. m.

OPERARIOS-APRENDICES

SE NECESITA MODISTA SASTREA- dora para oferta ventajosa informes Estrada Palma 603. Santos Suárez.

SE SOLICITAN

114 AGENTES - VENDEDORES

NECESITAMOS 4 HOMBRES BUE- na presencia. Bien retribuídos. Pueden ganar hasta diez pesos diarios. Experiencia innceseraria. Escuela de preparación gratis. Consulado 456, de 10 a 12 y 3 a 5.

SOLICITAMOS DISTRIBUIDORES Y agentes activos y solventes en todos los pueblos de la República para la venta de un renovador americano de Aluminium sin competencia y con resultados insuperables. Pida informes, dando detalles y referencias comerciales a Mr. Hugh, Apartado 142, Habana.

COMPAÑIA AMERICANA SOLICITA algunos representantes de muy buena presentación, con experiencia probarda, referencias y que hablen inglés, para venta de especialidades americanas de importación directa. Oficina Concordia 421, únicamente de 4 a 5 p. m.

IMPORTADORES, COMPRADORES, y vendedores, ofrecemos los más bajos precios obtenibles en todo el mundo para mercancías americanas y de otros países en almacenes afianzados libres de derechos en novedades, Sedería, Artículos de Tocador, Cosméticos, Quincallería y objetos para regalos. Compre de los mayoristas americanos que más barato venden en todo el mundo. 25 años de negocios son su mejor garantía y satisfacción. Solicite nuestro catálogo gratis y se convencerá de los bajos precios. Mills Sales Co. 901 Bdoarway New York, U. S. A.

SOLICITAMOS VENDEDORES PARA exquisitos vinos «Orotavi», fabricado de fruta bomba madurada en la mata. Pídala a José Caamaño, Morro y Refugio, Telf. A-7729.

SEÑORAS Y SEÑORITAS DE BUE- na presencia para trabajo de publicidad comercial, necesitamos. Magnífica comisión, Edificio Larrea. Departamento 414, Empedrado y Aguiar. De 9 a 12 y de 3 a 6 p. m.

SE SOLICITAN AGENTES ACTIVOS en la Habana y en el Interior de la República para la venta de un artículo de fácil salida en Colegios, Tiendas, Oficinas. Dirigirse con referencias a Neptuno 662 bajos entre Gervasio y Belascoaín.

SOLICITO VENDEDORES LICORES prácticos comisión gastos. Informes Lamparilla 66 entre San Ignacio Mercaderes.

115 OFICINISTAS

NESECITO UNA DEPENDIENTA, Y una mecanógrafa. También necesito un cobrador con sesenta pesos efectivo en garantía; un camarero; un chofer y un criado, sueldo $30. Compostela 362 agencia.

NECESITO UN JOVEN AYUDANTE oficina, una dependienta y una mecanógrafa. También necesito mujer joven para casa caballero solo; un jardinero; un chauffeur, y un criado, $30. Compostela 362 agencia.

116 SOCIOS

PERSONA CON $1.500 PARA INDUS- tria en marcha por embarcar socio gran porvenir producto mucho consumo toda la República, 30 pesos diarios de utilidad, comprobado. Informa señor Grandal, Santa Catalina 352 Cerro, de 5.12 a 7 p.m.

SE DESEA COLOCAR UNA JOVEN de color para criada de mano o servicio de matrimonio solo, con referencia esmerada y cumplidora. Telf. U-2896, María Josefa.

ADMITO COMO SOCIO EN MI CASA de soltero a persona de absoluta reserva, informes por el U-1403 de 12 a 2 p. m. 6 a 8 p. m.

PERSONA CON $1.500 PARA INDUS- tria en marcha por embarcar socio gran porvenir producto mucho consumo toda la República. 30 pesos diarios de utilidad, comprobado. Informa señor Grandal, Santa Catalina 352 Cerro, de 5 y 1|2 a 7 p. m.

NECESITO SOCIO, HOMBRE O MU- jer para fundar una Academia de Idiomas. Teléfono M-7730.

117 SOLICITUDES VARIAS

SE SOLICITA EXPERTO EN FABRI cación de Cápsulas blandas de Gelatina, a máquina. Concordia No. 64.

MATRIMONIO ESPAÑOL, SIN HI- jos, para encargado casa inquilinato grande. Se requiere hombre alerta, ágil, trabajador y honrado; conocimientos mecánica, electricidad, lechadas, etc.; experiencia más de dos años como encargado inquilinato; muy buenas referencias; garantía efectivo. Sueldo y comisión. Preséntense marido y mujer al encargado edificio E y 29, Vedado, únicamente de dos a tres de la tarde.

FACILITAMOS TRABAJO EN CA- sa Habana e interior. Buena remuneración. Escriba inmediatamente a Partida Publishing Co. Apartado 943. México D. F.

MUJERES DEL INTERIOR. UNA Compañía Americana solicita en cada pueblo una mujer relacionada, para negocio donde tratará solamente con mujeres. Necesario tener $150.00 para empezar. Pida informes enviando datos personales a Compañía Americana. San Miguel 302 Habana.

SE OFRECEN

118 CRIADAS-CRIADOS

DESEA COLOCARSE UN JOVEN ES- pañol para criado de mano, sereno o portero, sabe cumplir con su obligación y tiene muy buenas referencias, informan al teléfono A5-3263.

SE DESEA COLOCAR UNA MUCHA- cha del país de criada o para limpiar y cocinar para corta familia. Teléfono F-6244.

DESEA COLOCARSE UNA MUCHA- cha de color para cuarto o comedor, no menos de $15, teléfono M-2504, de 9 a 11 o de 3 a 7.

SE DESEA COLOCAR UNA MUCHA- cha española de cuartos o comedor, tiene buenas referencias. Calle 15 entre 18 y 20, teléfono F-7452, Vedado.

SE DESEA COLOCAR UNA MUCHA- cha para criada de manos o manejadora. Tiene referencias. Informan Tel. A-8022. Oficios No. 258.

SE OFRECE UNA CRIADA DE MA- no o para manejadora, sabe lavar ropa fina, entiende algo de cocina, tiene buenas referencias. Informan teléfono F-3921.

SE DESEA COLOCAR UNA JOVEN de color para criada de mano, también de manejadora, es cariñosa con los niños y tiene buenas referencias, va a los repartos. Informes: F-3019.

SE DESEA COLOCAR UN CRIADO de mano español, tiene buenas referencias, es joven y de buena presencia, sabe servir mesa a la rusa y francesa, plancha ropa de caballero. Calzada entre 8 y 10, Vedado, F-6294.

SE OFRECE PARA CRIADO, JOVEN español con buena presencia y muy buenas referencias. Sabe servir a la rusa y no tiene grandes pretensiones de sueldo. Informan M-6962.

JOVEN BLANCA PRESENTABLE con buenas referencias y formal en su cumplimiento ofrécese como criado de manos, comedor o de cuarto; sabe servir la rusa perfectamente; no menos de $15. Inf. FO1077.

SE OFRECE: SIRVIENTA ESPAÑO- la para cualquier servicio o todos los quehaceres de corta familia. Animas 167E altos Telf. A-7718.

SE OFRECE UN CRIADO JOVEN ES- pañol muy práctica en todo servicio fino no le importa ir al campo si se ofrece, tiene buenas referencias. Telf. F-6232. bodega.

SE OFRECE CRIADA ESPAÑOLA para cuartos o comedor. Sabe coser, servir a la rusa y tiene buenas referencias. Informan M-6962.

DESEA COLOCARSE UNA JOVEN blanca para criada de cuartos, manejadora o limpieza, entiende de cocinar, desea buen trato, duerme en la colocación y tiene referencias. Teléfono F-6137.

SE OFRECEN

118 CRIADAS-CRIADOS

SE OFRECE UNA MAGNIFICA CRIA da de color con magníficas referencias para criada de mano, cuartos o comedor o para trabajar por horas. Tiene buena presencia, lo mismo de manejadora, sale a donde quiera. Informes F-2067.

DESEA COLOCARSE UNA ESPAÑO- la, formal, para criada de cuartos o de comedor, sabe lavar y zurcir, tiene referencias va a los repartos si es necesario. Telf. F-6181.

SE OFRECE CRIADA DE MANO O cuartos, inmejorable sirvienta, buenas referencias de tiempo; es consciente de su trabajo y cumplidora. Va a donde la llamen: Telf. F-3141.

DESEA COLOCARSE UNA MUCHA- cha española para criada de manos o manejadora; desea casa seria. Informan teléfono X-1140.

DESEA COLOCARSE JOVEN CUBA- no blanco para cualquier trabajo es honrado y trabajador. Tiene magníficas referencias. Informan Habana 915, de 2 a 5 p.m.

SE OFRECE UN CRIADO ESPAÑOL práctico, con todo servicio doméstico honrado y cumplidor, tengo referencias de años y no muchas pretensiones. sol hombre solo. F-2524.

SE DESEA COLOCAR UNA MUCHA- cha española para criada de manos o para cocinar, desea casa de moralidad. Informan San Miguel No. 57 o al Teléfono M-6555.

SE OFRECE JOVEN ESPAÑOLA PA- ra cuartos o criada de mano si es corta familia; es seria y de absoluta confianza; tien einmejorables referencias. Teléfono U-2692.

CRIADO SE COLOCA PARA TODO servicio de casa particular con referencias, práctico en el se rvicio fino; entiende de jardinería. F-6008.

SE DESEA COLOCAR UN JOVEN del campo con muy buenas referencias de criado de mano o de mensajero o de cantinero o de jardinero o de sereno o para cuidar casas; vol para donde quiera. Preguntar por Eutimio; llame al Teléfono F-5186. O para ayudante cocina también.

SE OFRECE ESPAÑOLA FINA PA- ra cuartos y costura, experta en el más fino servicio; recomendada de distinguidas y conocidas familias. Teléfono A5-2891, pregunten por Carmen.

SE OFRECE SIRVIENTA ESPAÑO- la joven de muy buena presencia, con buenas referencias; sirve rusa, cuartos, costura, es fina y trabajadora. Teléfono FO-7842.

SE DESEA COLOCAR UN ESPAÑOL de criado ode mano, de buena presencia; sirve a la rusa; entiende de jardín; lo mismo sale al campo, de encargado de alguna finca, sin pretensiones, con buenas referencias de casas particulares de donde trabajó y dueños propietarios de la Habana; llamen de 9 a 4 de la tarde. Teléf M-4608

SE OFRECE UNA JOVEN BLANCA para limpiar o cocinar y limpiar si es matrimonio soloo. Salida los domingos. Sueldo de diez a doce pesos; tiene referencias. Teléfono M-5051. Lamar a Isabel.

SE COLOCA UN BUEN CRIADO ES- pañol, no se coloca menos de veinticinco o treinta pesos. Con referencias de las casas donde trabajó. Teléfono F-7150.

DESEA COLOCARSE JOVEN BLAN- co de criado de mano con buenas referencias, sin pretensiones; sabe servir a la rusa, ha estado en casas conocidas. Teléfono U-6763.

DESEA COLOCARSE ESPAÑOLA PA- ra cuartos o comedor o para cocinar y limpiar; tiene referencias. Teléfono F-6206.

SE OFRECE UNA JOVEN ESPAÑO- la para cuartos, criada de mano o para manejadora; no le importa salir a los repartos; tiene inmejorables referencias. Teléfono U-5470.

MUCHACHA ESPAÑOLA DESEA CO- locarse de criada de mano; tiene práctica en el trabajo y cumple su obligación. Telf M-6436.

SE DESEA COLOCAR UNA JOVEN española para criada de manos o de cuartos o manejadora tiene buenas referencias. Llame teléfono X-1227.

SE OFRECE UNA BUENA CRIADA para cuartos o comedor, fina y cumplidora, tranvías trabajo de manejadora, Tengo referencias y salgo a los repartos y a donde se ofrezca M-1149.

SE DESEA COLOCAR UNA ESPAÑO- la para criada de manos o cuartos. Informan: U-7084 y U-1612.

SE OFRECE UNA BUENA CRIADA limpia y cumplidora con referencias para cuartos o comedor. También me coloco de manejadora, salgo a los repartos y finca según trato. 23 No. 407 esq. J. F-2524.

SE DESEA COLOCAR UN JOVEN DE color de criado de mano, es muy fino y sabe su obligación A-6042.

SE DESEA COLOCAR UNA ESPA- ñola de criada de mano o manejadora ,sabe cumplir con su obligación. No le importa salir a las afueras de La Habana. Buenas referencias. Telf. U-6648.

SE DESEA COLOCAR UNA JOVEN española para comedor o criada de mano. Tiene muy buenas referencias de donde trabajó. Telf. M-6272.

119 COCINERAS-COCINEROS

SE DESEA COLOCAR BUENA COCI- nera española, sabe la cocina criolla y española, sabe cocinar toda clase de comida y hace dulces. Sabe compaar siendo cocina corta. No importa ayudar limpieza, ha trabajado en buenas casas y tiene buenas referencias. Teléfono U-6840.

SE OFRECE UNA JOVEN PARA CO- cinar o limpiar, M-5890, Julia.

SEÑORA DE COLOR SE OFRECE para todo el servicio de matrimonio o pocos de familia, sabe algo de dulce o para cocinar, duerme si o no, desea buena casa y sueldo, tiene referencia de casas conocidas. Teléfono U-6763.

SE OFRECE UNA COCINERA O PA- ra criada de mano, sabe lavar ropa fina, o para manejadora, tiene buena presencia y con buenas referencias. Informan F-3921.

SE DESEA COLOCAR UNA COCINE- ra de color con buenas referencias, hace dulces. También limpia si la cocina no es fuerte. Informes F-3019.

DESEA CLOOCARSE UNA ESPAÑO- la de cocinera, sabe de repostería si es poco trabajo puede hacer los quehaceres de la casa, tiene referencias, es cumplidora. No le importa dormir en la colocación. Villegas y Empedrado. M-4648.

DESEA COLOCARSE UNA COCINE- ra de color dentro o fuera de la Habana. Se hace cargo del desayuno. Hace dulces no saca comida, formal y con referencias. Gana 11 pesos, informan Trocadero 361.

DESEA COLOCARSE UN COCINE- ro repostero cubano con referencias y un criado español. También con referencias. Ambos saben cumplir con su obligación. U-5388.

SE OFRECE BUEN COCINERO ES- pañol sin familia para casa particular cocina criolla, española y francesa, repostería y pastelería fina, helados, limpio y económico, único en la cocina. Sale al campo, Antonio Vega. M-5600.

SE OFRECE MUCHACHA COLOR para cocinera o criada de mano, duerme en la colocación. Sra. Rodríguez. I-3552.

SE SOLICITAN BUENAS COCINE- ras, criadas y otras para todo servicio. Se les garantiza buena colocación si traen buenas recomendaciones. Cuba No. 209 bajos, Bolsa de Contratación.

SE DESEA COLOCAR BUENA COCI- nera española sabe la cocina criolla y española sabe cocinar toda clase de comida y hace dulces. Sabe comprar siendo cocina corta. No importa ayudar limpieza ha trabajado en buenas casas y tiene buenas referencias. Teléfono U-6840.

SE OFRECE ESPAÑOLA PARA COCI nar, cocina española y criolla, sabe de repostería. Informan U-6673.

SE OFRECEN

119 COCINERAS-COCINEROS

DESEA COLOCARSE UN MAESTRO cocinero y repostero de color en casa particular, cocinar para familias prominentes y de buen gusto. Tiene recomendaciones. Llame al Teléfono: F1-6391 por Miguel.

SE DESEA COLOCAR UNA SEÑORA de mediana edad para cocinar sólo y dormir fuera buen sueldo. Telf. U-2627 Josefa o las dos con limpieza.

SE OFRECE UNA MAGNIFICA CO- cinera de color con magníficas referencias para cocinar sólo o cocinar y limpiar o también hace limpieza. Sale a donde quiera. Duerme fuera o dentro. Informes F-2067.

SE OFRECE COCINERA ESPAÑOLA con muy buenas referencias para cocinar sólo o cocinar y limpiar. Es limpia y sabe cumplir con su obligación. Informan M-6962.

SE DESEA COLOCAR UNA JOVEN blanca del país, para cocinar y limpiar a corta familia, no menos de 12 o 15 pesos. Tiene referencias. Teléfono U-2352.

SE OFRECE EXCELENTE COCINE- ra, muy limpia y buena sazón. Tiene referencias de casas de moralidad. Va a cualquier lado. Sabe cumplir con sus obligaciones. sin mayores pretensiones. F-3141.

A COLORED WOMAN WANTS WORK as cook with american family. Call. FO-2100.

ESPAÑOLA DE MEDIANA EDAD, se ofrece para cocinar y limpiar para matrimonio solo, o criada de manos. Teléfono A-9092.

DESEA COLOCARSE UNA BUENA cocinera hace dulce y ayuda a la limpieza tiene referencias de donde trabajó. También aceptaría para criada de mano. Sabe trabajar M-3339.

DESEA COLOCARSE UNA SEÑORA española para cocinar y limpiar a corta familia; duerme en la colocación y sabe lavar y planchar ropa fina. Informes: U-3320.

DESEA COLOCARSE ASIATICO CO- cinero repostero en casa particular, tiene buenas referencias. Teléfono: F-2405 Calzada y J, Vedado Nro. 212

120 MANEJADORAS

SE DESEA COLOCAR UNA JOVEN de color del país manejadora, criada de mano o de cuartos tiene buena referencias y buena presencia, menos de $12. No se coloca. Telf. XO-1644.

DESEA COLOCARSE UNA MUCHA- cha recién llegada del campo para manejadora o criada de mano. Informan Quinta No. 60 entre Cerrada y Fernandina Barrio Atarés.

RECOMIENDO PARA MANEJADORA o criada de cuartos muchacha joven y blanca. Doy buenas referencias. F-5343.

DESEA COLOCARSE UNA INGLESA de buena presencia, que entiende de manejar niños, con matrimonio o buena familia. Tiene quien la recomiende. Telf. FO-1900.

DESEA COLOCARSE UNA JOVEN de 26 años prefiriendo para manejar o quehaceres de la casa. Tiene referencias. Informa José Telf. A-6938.

123 COSTURERAS y MODISTAS

MODISTA COMPETENTE DESEA trabajar en casas particulares, no importa dos o tres días a la semana; hace abrigos, trajes sastre y reformas; también en su casa. Calle A entre 14 y 16 Almendares. Telf. FO-2705. Jovita.

124 LAVANDERAS-LAVANDEROS

SE DESEA COLOCAR UNA BUENA lavandera para lavar en su casa ropa fina, tiene buenas recomendaciones Informan en el Telf. FO-7361.

JOVEN DE COLOR DEL PAIS OFRE- cese para lavar en la casa o fuera. Es conocedora de sus obligaciones y cumplidora. Tiene referencias. También limpia por horas. Informes Telf. FO-1077.

SE OFRECE UNA BUENA LAVAN- dera para lavar, en su casa o en cas aparticular; tiene referencias de donde ha trabajado. Informan F-6175.

125 CHOFERES

CON REFERENCIAS. SE DESEA CO- locar un chofer sin pretensiones en casa particular. Teléfono F-7452.

SE OFRECE CHOFER PARA CASA particular o negocio. Tiene referencias y sabe trabajar, es cubano y no tiene grandes pretensiones de sueldo. Informan: M-6961.

CHAUFFEUR MECANICO ESPAÑOL 20 años de práctica experto en toda clase de máquinas y buenas referencias se ofrece para casa particular. Teléfono M-1048.

BUEN CHOFER CUBANO SE OFRE- ce para trabajar en casa particular. Es competente y tiene quien lo recomiende. Informan FO-1024.

CHOFER CUBANO SE OFRECE PA- ra trabajar en casa particular con buenas referencias de donde ha trabajado. Informes FO-1700.

DESEA COLOCARSE UN BUEN CHO- fer experto en toda clase de máquinas y mecánica, sin pretensiones y con referencias de buenas casas. Telf. M-1959.

SE OFRECE CHOFER EN CASA particular; tiene buenas referencias. Teléfono X-2341.

SE OFRECE CHOFER ESPAÑOL EN casa particular, mediana edad, buenas referencias. Teléfono F-6236.

CHOFER, CON MUCHOS AÑOS DE experiencia y buenas referencias, desea colocarse. Teléfono F-3816; preguntar por José Luis.

DESEA COLOCARSE UN BUEN CHO fer en casa particular sin pretensiones y co nreferencias garage Colón Telf. F-6017. pregunte por Camacho.

OFRECE SUS SERVICIOS CON MU- chos años de práctica como chofer particular y además con referencias. Preguntar por Norberto Casado al F-3060.

127 OPERARIOS-APRENDICES

PARA TRABAJAR EN CASA DEDICA da al giro de pinturas, se ofrece un experto pintor en toda clase de pinturas; con especialidad en pinturas de muebles a pistola y con brocha. Tiene larga experiencia y puede dar referencias. Llamar a César Pérez al I-6685 a Mayía Rodríguez 110 entre L. Estévez y E. Palma Santos Suárez.

129 OFICINISTAS

SE DESEA COLOCAR UN JOVEN mecanógrafo, sin pretensiones, llame al teléfono M-3484.

JOVEN CUBANO, SOLICITA TRABA- jo en casa de comercio u oficina, tiene conocimiento de Teneduría, es mecanógrafoW buena ortografía, modesta aspiración de sueldo, con referencias U-5180.

JOVEN ACTIVO TAQUIGRAFO
mecanógrafo, para oficina o agente de alguna Compañía. Informan de 10 a 12 al Telf. U-6620.

131 OFERTAS VARIAS

SE DESEA COLOCAR UN MATRI- monio sin hijos español, en casa particular. Teléfono F-7452.

SE OFRECE SOCIO CON PEQUEÑO capital para una Academia en marcha. M-7730.

JOVEN CUBANO 20 AÑOS DE
edad, fuerte, se ofrece para cualquier trabajo en casa comercio. Informes M-7915 Sr. Dapena.

SE DESEA COLOCAR UN MATRI- monio sin hijos; él es chofer y carpintor y ella para comedor o cuartos; también se coloca muchacha para cuartos; llamen al Teléfono F-7452, Calle 15 No.1 210, Vedado.

M.E.C.D. 2016

EN SU EMPENO DE LANZAR A LOS PUEBLOS A UNA NUEVA GUERRA, EL BOLCHEVIQUISMO SE VALE DE UNA INTENSA CAMPAÑA DE MENTIRAS, PROPALADAS POR LA PRENSA ADICTA

Durante la Gran Guerra fueron divulgadas las más inverosímiles mentiras respecto a los alemanes

Fechadas en las principales capitales del mundo han sido propaladas por doquier, llevando al ánimo de los lectores por lo menos la duda y sembrando intranquilidad y malestar

BERLIN, enero 22. (SE).—El bolchevismo, enemigo del mundo, intenta, con todos los medios, lanzar a los pueblos a una nueva guerra. Su influencia secreta en la prensa de muchos países es tal que logra impedir muchas publicaciones encaminadas al triunfo de la verdad y, por consiguiente, a una mejor comprensión entre los pueblos. Por ejemplo, las nuevas e interesantísimas revelaciones del Jefe de Prensa de Alemania, Dr. Dietrich, sobre la táctica de la prensa bolchevique, en el Congreso del Partido de Nuremberg, a pasar de que fueron enviadas a todas las agencias de información de la prensa mundial, no han sido transmitidas o por cualquier causa misteriosa han sido silenciadas. El Dr. Dietrich dijo en aquella ocasión, entre otras cosas, lo siguiente:

Las mentiras de prensa o las comunicaciones falsas son peligrosísimas, porque la palabra impresa, actuando sugestivamente, llega a hacerse creer y ocasiona entonces los efectos de un alud incontenible.

Las variadísimas clases de mentiras de prensa que existen pueden clasificarse en dos grandes grupos: **las que pueden desmentirse y las que no se pueden desmentir.**

Las primeras, es decir, las falsedades plúmbeas y las invenciones gratuitas de un hecho, son consideradas por muchos como poco peligrosas, pues, como ellos dicen, las mentiras tienen siempre piernas cortas. Por desgracia la práctica nos demuestra que esto no es así.

Las mentiras que pueden desmentirse por lo burdas actúan siguiendo un principio dictado por la experiencia: **«Siempre queda algo de ellas».** Lo cual traducido al «argot» de los hombres de prensa quiere decir: «La mentira es más rápida que su rectificación». Esta es la causa por la que en la fabricación de mentiras rige la divisa de que «Quien mienta más rápidamente miente el doble. Por eso no queda más remedio que ametrallar a la mentira con la verdad antes de que aquélla alcance sus fines inconfesables.

La mentira que no puede desmentirse descansa sobre un hecho verdadero, pero que mediante una falsificación de los motivos se convierte en una mentira aún más peligrosa que las del grupo de que hemos hablado antes, pues a menudo resulta casi imposible rebatirla con pruebas contrarias. Por ejemplo:

Es un hecho indiscutible que Austria se ha incorporado a Alemania. Pero si al lector, poco ducho en la historia alemana, se le informa diciendo que este hecho ha sido un verdadero asalto y un atropello, se pone en circulación una mentira que puede mantenerse mucho tiempo, si el lector no tiene ocasión de convencerse personalmente de lo contrario.

A este género pertenece también la mentira, cuya rectificación o «dementi» ocasionaría aún mayores estragos que la mentira misma. Un medio predilecto de los instigadores internacionales es, por ejemplo, propalar que tales o cuales estadistas sienten simpatías especiales hacia estos o aquellos países, cosa que, muy a menudo, las consideraciones diplomáticas prohiben desmentir públicamente.

Dentro de estos dos géneros cardinales de mentiras existen las más variadas especies, según sea el objetivo que éstas persigan:

La mentira de prensa diplomática se dirige a envenenar la atmósfera política en las negociaciones internacionales que tengan lugar o se hayan iniciado, para de esta forma dificultarlas o hacerlas abortar.

La mentira aniquiladora es la que día tras día y en continuas y nuevas ondas de injurias se vierte en Alemania desde el extranjero. Su intención es convencer de que existen discordias en el seno del Gobierno, del Partido, del Ejército o entre todos estos.

Se quiere presentar ante los ojos del pueblo alemán y del mundo que el poder nacionalsocialista no está sólidamente estructurado, que el mundo no puede confiar en la estabilidad de Alemania y que, por lo tanto, no se puede considerar a esta nación como capacitada para entablar negociaciones ni cerrar pactos. Recordemos a este propósito las inauditas falsedades que se comunicaron en la prensa sobre la ocupación revolucionaria de la Wilhelmstrasse, revueltas en Stolp y Allenstein, fuga al extranjero de generales alemanes, guerra civil, detenciones en masa, asesinatos y homicidios por todas partes. Y esto sucedía precisamente cuatro semanas antes de gran testimonio de la unidad de la nación, es decir, poco antes de fundarse la gran Alemania de hoy!

De vez en cuando, se dedica este género de mentiras a propagar supuestas dificultades económicas en Alemania. Por ejemplo, el periódico checo «Lidove Noviny», del 16 de enero de 1938, desfiguraba un párrafo del «Times» sobre el «Plan de los cuatro años» del modo siguiente: **«A los hombres se les permite afeitarse solamente cuatro veces al mes».**

Una variedad especial, que no deja de ser divertida, de las mentiras de prensa es la **mentira oficiosa** de la cual se echa mano para, con palabras fuertes, disimular ante el mundo el estado de postración a que han llegado. Otra cosa esencialmente distinta es la **mentira consciente** que podríamos llamar horripilante, porque su objetivo es propagar repugnancia, producir odio incontenible e instigar las pasiones. Cuán conjuntamente se trabaja en este sentido nos lo dan a conocer las informaciones falsas siguientes: La prensa de Moscú informaba en Julio de 1938:

Las mujeres alemanas deben salir de sus casas clandestinamente a las 12 de la noche para poder obtener un trozo de carne de cadáveres de animales.

El periódico checo «Narodni Politika» se adhirió al coro de los mentirosos y publicó el 10 de julio la noticia siguiente:

«Según comunica el periódico de Kopenhague «Dansk Arbejde» ha experimentado en Dinamarca un incremento sorprendente la exportación de dogos a Alemania. Estos perros son adquiridos por una gran fábrica alemana de Husum. Se ha podido comprobar que en dicha fábrica se obtiene grasa de los animales sacrificados, sospechándose, y no desacertadamente, de que esta grasa se utiliza para producir glicerina para materias explosivas como ya se dió el caso en la guerra mundial.»

Aquí vemos reaparecer, en medio de la paz, la ya tan desacreditada mentira de la guerra de que los alemanes obtenían la grasa de los cadáveres, agitándose así oprobiosamente el odio de todo el mundo contra Alemania.

También se halla otra vez en circulación la conocida **mentira de los bacilos.** Wickham Steed, que se dió a conocer durante la guerra mundial como uno de los mayores odiadores de Alemania, propagó ya en el año 1934 en la revista «Ninetenth Century», Londres, el rumor de que Alemania planeaba, en caso de guerra, infestar París y Londres con bacilos. En aquella ocasión escribió triunfante un periódico francés: **«Ahora ya sabemos también de dónde vino la epidemia de tifus en 1934».**

Cuatro años más tarde del artículo de Steed, publicó el semanario francés «Cyrane», el 8 de julio, la siguiente noticia falsa:

«Según declaración de un médico alemán detenido en Inglaterra, aviadores deportistas alemanes hubieran arrojado sobre la Gran Bretaña, desde una altura de 500 metros, ratas infestadas en los laboratorios alemanes con las más diversas enfermedades, pretendiendo así los alemanes comprobar prácticamente, sobre la población inglesa, la eficiencia de sus medios de guerra».

Hasta qué extremos de demencia llega, por lo demás, la prensa soviética, en su delirio de inventar mentiras, puede apreciarse por la siguiente información de Moscú:

«Para proteger a las hordas de periodistas alemanes que inundan Italia contra la ira de la población italiana se ha dispuesto que acompañe un policía en motocicleta a cada corresponsal de la prensa alemana.»

Corre pareja con esta noticia disparatada la de la revista francesa «Je Suis Partout» del 30 de agosto de 1938: **«Hitler trabaja juntamente con Dimitroff para aniquilar a Francia mediante el Frente Popular».**

En la revista holandesa «De Week» del 21 de mayo de 1938, escribe un lector sobre la situación de la prensa en los Países Bajos y entre otras cosas interesantes dice lo siguiente:

«Se debe hacer constar que en muchos periódicos de los Países Bajos se miente diariamente sobre Alemania. Unas veces de un modo brutal, otras de una manera maliciosa y a menudo de una manera estúpida. Pero, sin embargo, siempre con sistema».

Que no se procede de otro modo en Inglaterra nos lo demuestra el diputado conservador Thomas Moore que, en el debate en la Cámara de los Comunes del 25 de mayo de 1938, exclamó: **«La prensa es nuestro mayor peligro.**

También resulta aleccionadora la investigación que hizo el americano Fletcher Pratt sobre las mentiras de los periódicos americanos. En un artículo que publicó en el «American Mercury» decía que ninguna de las numerosas noticias falsas por él investigadas había sido fechada en el lugar en donde se afirmaba que había tenido lugar el suceso:

La mentira de la marcha de los 30,000 alemanes al frente de guerra en España, por ejemplo, se halla fechada en Londres.

La truculenta historia de Badajoz en la que se describían los «asesinatos en masa que cometieron los nacionalistas en la Plaza de Toros», se trasmitía desde Lisboa.

La mentira de Viena que se titulaba «Mujeres con carteles al cuello» procedía de Praga.

La mentira da la gigantesca flota alemana en la que se afirma que Alemania, a pesar del convenio firmado con Inglaterra, se proponía construir muchos más barcos, venía de Londres vía Washington.

Estas noticias recibían, sin embargo, sus visos de verosimilitud, porque el «New York Herald Tribune» no sentía ninguna clase de reparos en recogerlas del libelo comunista «The Week», publicación que pertenece a la especie de las que con plena intención no son «copyrighted» para incitar así a otros periódicos a la reproducción. Pero esta clase de noticias, tomadas gratuitamente, son en general mentiras plúmbeas y proceden siempre **del laboratorio de venenos bolchevique.**

No siempre puede determinarse con seguridad el origen de esta clase de mentiras, pero la mayor parte de las veces **el impulso procede de Moscú** y sobre todo... el dinero. En estos casos se toma como instrumento uno de los periódicos de Londres, Nueva York o París, que gocen fama de serios y en seguida empieza el alud a rodar y a rodar. De esta forma va la mentira dando la vuelta al mundo y los pueblos le pagan su tributo.

En Francia, Paul Marion, Redactor-jefe de la «Liberté», ha desenmascarado, como testigo ante el Tribunal de Justicia, al consorcio de mentiras francés, formado por Pertinax, Madame Tamouis y Péri. Y lo mismo que en Francia se hallan también fabricantes de mentiras en casi todas las capitales del Viejo y del Nuevo Mundo que actúan y laboran siguiendo las mismas normas y métodos. Para poder estar al tanto de sus rodeos e intrigas hay que seguirles los pasos como un detective experimentado.

Ningún pueblo ha sufrido tanto como el alemán bajo la instigación calumniosa de la opinión mundial. Alemania ha visto siempre la dicha de su existencia en el trabajo honrado y en el valer de sus ombresh creadores. Creía poder ganar un día el respeto y la simpatía del mundo mediante su capacidad laboriosa. Pero esta confianza que sentía al marchar por el camino recto y franco de las personas decentes se veía siempre obscurecida por el desengaño. Así fué antes de la guerra mundial y así siguió siéndolo durante la guerra y después de la guerra.

Sin embargo, hoy nos hemos hecho vigilantes contra las mentiras. Si se movilizan contra nosotros el odio y las pasiones, nosotros nos aprestamos a la lucha con la misma pasión para movilizar las conciencias. En esta lid se hallan interesados todos los hombres del mundo que amen la verdad. Tomar parte en ella es un verdadero deber nacional de todos los pueblos.

REPORTARA IMPORTANTES BENEFICIOS PARA LA EUROPA CENTRAL LA CONFERENCIA DEL CONDE CIANO CON EL GOBIERNO DE YUGOESLAVIA

La esposa de un juez de New York, acusada por contrabandista

En el escándalo figura también un artista del cine y un agente comercial

NUEVA YORK, enero 22.— (De nuestra redacción en New York).—Un Juez Federal acaba de negar a Albert N. Chapereau reconocimiento diplomático. Chapereau ha sido acusado de ser contrabandista y adujo en sus descargos que era agregado comercial del Consulado General de Nicaragua en Nueva York.

Como resultado de las actividades ilícitas de Chaperau, varias personalidades distinguidas han sido acusadas de introducir mercancía de contrabando en los Estados Unidos. Entre ellas se encuentra la esposa del Juez de la Corte Suprema del Estado de Nueva York, Edgar J. Lauer, y el distinguido comediante del cine y del radio, George Burns. Otros artistas del cine han sido también acusados.

La señora Lauer se confesó culpable y Burns hizo otro tanto. Chapereau presentó credenciales diplomáticas firmadas por el doctor Noel Pallais, cónsul general de Nicaragua en esta ciudad. Mediante esas credenciales, Chapereau introducía mercancías de gran valor que luego vendía a una clientela selecta, incluyendo artistas de Hollywood, de Broadway y políticos conocidos.

El Juez Federal al negarse a reconocer las credenciales de Chapereau, dijo que el doctor Pallais no tenía autoridad para extender credenciales porque no era el Ministro de Nicaragua ni empleado de la legación. Al mismo tiempo el tribunal declaró que el doctor Pallais había sido relevado de su cargo de cónsul en Nueva York.

Después de negarle inmunidad diplomática al acusado, el Juez lo declaró culpable de las acusaciones de introducir contrabando. El Juez no dictó sentencia porque existen otros cargos, incluyendo el de usar pasaportes fraudulentos contra Chapereau. Se cree que el Fiscal federal tratará de acusar también al ex-cónsul nicaragüense a fin de que explique cómo obtuvo sus credenciales el contrabandista Chapereau.

Otros artistas que están relacionados con la entrada de mercancías de contrabando son Jack Benny, comediante del radio, Carole Lombard, artista de cine y posiblemente otros igualmente conocidos. Benny y Burns, según alega el fiscal, compraron joyas de gran valor al contrabandista Chapereau. Si logran probar que las joyas fueron compradas sin saber ellos que habían sido introducidas en el país sin pagar los derechos aduanales, ambos serán puestos en libertad. La señora Lauer admitió que tenía conocimiento de que la mercancía comprada era ilícita y fué condenada. Es la primera vez en New York en que la esposa de un alto magistrado judicial se ve condenada por semejantes actividades.

El caso de Chapereau tal vez arrojará luz sobre las actividades de algunos diplomáticos que expiden credenciales a personas que no son empleadas de las legaciones.

Un congresista americano dice que la reducción del arancel a Cuba no beneficia a este país

El senador Pittman, que es calificado como el padre de las compras de plata propone la revisión de dicha ley. Se echa la culpa del mal resultado logrado a Inglaterra

NUEVA YORK, enero 22. (De nuestra Redacción en Nueva York). Uno de los baluartes de la defensa rooselvetista en el medio oeste de los Estados Unidos es el Senador S. Key Pittman, jefe del comité de relaciones extranjeras del Senado. Pittman fué premiado por su ayuda a la primera elección de Roosevelt con la bendición de su medida favorita: la elevación del metal blanco.

Pittman viene de uno de los Estados productores de plata y, naturalmente, desea que sus constituyentes prosperen. Fué él quien introdujo la medida que luego se convirtió en ley, autorizando al gobierno federal a comprar plata a los productores domésticos y extranjeros. Pero el viejo senador dice ahora que no está muy contento con el funcionamiento de la ley y quiere alterarla.

Echa la culpa del poco resultado obtenido a Inglaterra. En su viaje reciente por Europa, el senador estuvo estudiando la cuestión de la plata y ahora ha llegado a la conclusión, de que el Imperio Británico ha saboteado la medida rooseveltista.

Para vengarse de Inglaterra, Pittman quiere que el gobierno reduzca sus compras de plata a un mínimo. De modificarse la ley, como se cree que será modificada, es muy posible que cesen las compras a México definitivamente.

En círculos bien informados alegan que el Secretario de Estado Cordell Hull se opone a que se castigue a México por causa de Inglaterra. Hull insiste en que la compra de la plata mexicana aumenta el poder adquisitivo de los mexicanos. Pero también quisiera que México modificase su ley petrolera en beneficio de la Standard y de otras corporaciones americanas.

Carleton Beals, al describir la insistencia de Hull sobre este punto, declaró que el señor Hull es, de corazón, un ministro del evangelio. «Para Cordell Hull el departir de las prácticas tradicionales de la ley sajona sobre los derechos de la propiedad es un pecado mortal. Quisiera ayudar a los mexicanos, pero sin perjudicar a las corporaciones petroleras».

El nuevo congreso tiene muchas luchas en sus manos casi en su comienzo. Un vistazo al «Congressional Record» hiciera creer que la Cámara y el Senado tienen una competencia para ver quién habla más.

Tal vez lo que ha provocado más elocuencia ha sido la discusión sobre la ley del azúcar. Hay diputados como Martín, de Colorado, que ha llenado más de 14 páginas del Record con sus discursos alegando que el reducir los derechos del azúcar no hace ningún favor a Cuba porque, «son cuatro o seis corporaciones de Nueva York, quienes poseen el azúcar cubano, y la rebaja del arancel sólo beneficiará a dichas corporaciones».

Posiblemente lo que más ha molestado a los señores del Instituto azucarero ha sido la intromisión en el debate de un miembro del gobierno Del departamento del interior llegó al comité de la cámara el viejo doctor Ernest Gruning, que se las da de autoridad en la América Latina para pedir que «no se sacrifique a Puerto Rico, como ha sucedido hasta ahora, para hacer un día de fiesta cubano».

Gruening era director de una revista evangélica y tiene la elocuencia de un ministro sermoneando. «Al hacer tratados recíprocos —dijo, atacando indirectamente al señor Hull— ha existido la disposición a asumir que puesto que los productos tropicales no crecen dentro del territorio continental de los Estados Unidos es posible el hacer concesiones a otras naciones que desean aumentar sus mercados en los Estados Unidos para sus productos tropicales».

Culminó su nota elocuente alegando que «la aprehensión del Departamento del Interior no se basa en premoniciones psíquicas, sino en la experiencia amarga de los años recientes». Aconsejó que se use «un aproximamiento extremadamente cauteloso» a la revisión del tratado recíproco con Cuba para que Puerto Rico no continúe «siendo ofrecido como cordero de sacrificio».

Todas esas citas de palabras largas son tomadas de la excelente crítica que del caso hacen los señores Drew Pearson y Robert S. Allen en su bien informada crónica «Merry-go-Round». Pero el caso de Gruening ilustra perfectamente el antagonismo que existe entre algunos departamentos de la familia oficial.

Ahora comienza otra lucha sobre el algodón. El Secretario de Agricultura Henry Wallace quiere tener mano libre en los anticipos a los algodoneros. Actualmente la exportación de algodón ha llegado a su punto más bajo. 38 por ciento menos que el año pasado. Ello se debe a que el gobierno paga como anticipo a los sembradores, 8.3 centavos por libra, lo cual es algo más del precio a que se vende el algodón brasileño. Wallace quiere rebajar esa tarifa, pero otros miembros de la familia oficial se oponen, temiendo ofender al Brasil.

REGISTROS EN LA CIUDAD VIEJA DE JERUSALEN POR CAUSA DE LOS ATENTADOS

JERUSALEN, enero 22. (Havas).—Hoy fué impuesto a Jerusalén un «toque de queda» que duró todo el día, para permitir que la policía hiciera una serie de registros en la Ciudad Vieja, como consecuencia del asesinato de Behor Murash, comerciante judío, cometido por los árabes esta mañana.

ENVIAN UN EMISARIO AL MUFTI DE JERUSALEM LOS PRINCIPALES JEFES ARABES

CAIRO, Egipto, enero 22. (Havas)—Nuri Pachá, prestigioso líder musulmán, salió hoy hacia Beirut (Líbano), para conferenciar en Siria con el Gran Mufti de Jerusalén, y persuadirlo de que debe aceptar que todos los partidos árabes estén representados en la Conferencia de Palestina, que se celebrará en Londres.

Una dama mejicana se destaca en New York en grandes negocios

Está dirigiendo dos hoteles que representan la cantidad de doce millones de pesos

NUEVA YORK, enero 22. (SE).—Una dama pequeñita y de ojos penetrantes ha adquirido en Nueva York el título de «Napoleón» de los hoteles. La damita es mexicana y hace muchos años era conocida en la Quinta Avenida como una de las costureras más elegantes de la ciudad. Ahora se acaba de encargar de la administración del Edison, uno de los hoteles más modernos de Nueva York.

Cuando tenía su elegante casa de modas en la Quinta Avenida, se llamaba María M. Ford; pero después de su matrimonio con el famoso arquitecto, señor Kramer, la distinguida damita mexicana es conocida por «Mrs. María Kramer». Su fotografía se publica frecuentemente en los grandes rotativos neoyorquinos.

Además de administrar su Hotel Edison, la señora Kramer dirige los negocios del Hotel «Lincoln», que compró recientemente. Los dos establecimientos representan una inversión de doce millones de dólares.

«El secreto de mi éxito en los hoteles —dice la dama— lo atribuyo a que he tratado de darles un ambiente doméstico. Trato a todos los empleados como si fueran miembros de una gran familia y he obtenido la cooperación de todos. Los huéspedes del Edison y del Lincoln, encuentran con que están en una casa de familia, y esto en Nueva York quiere decir mucho».

Al mismo tiempo doña María se ocupa de ofrecer a sus huéspedes en sus conciertos, lo mejor que puede hallar en música tanto en el Salón Verde del Edison como en el Azul del Lincoln. «También me he fijado que a los hombres les gusta llevar flores en el ojal y siempre me he ocupado de ver que les pongan flores pequeñas en las mesas del comedor», dice la señora, que parece todavía una jovencita.

En el Hotel Edison la señora Kramer vive en un apartamento de seis cuartos y duerme e nla cama que fué de la Emperatriz Josefina. «Anteriormente era la costumbre de los propietarios de hoteles —dice doña María— el tener administradores a sueldo. Yo creo que he sido la primera propietaria en administrar personalmente los establecimientos».

Las negociaciones encaminadas a la emigración de los judíos alemanes continuarán en París

Se hace resaltar la importancia que entraña para Alemania la decisión del Canciller-Presidente Hitler, referente a la educación pre-militar y post-militar para el ejército

BERLIN, enero 22. (Havas).—... dirigir una apelación a los jefes de las milicias nacional-socialistas (camisas pardas) en la región de ...nania, Víctor Lutze, jefe del Estado Mayor de la organización, hoy ... lieve la importancia que tiene la decisión de canciller-presidente ... haciendo de aquellas la base de la educación pre-militar y post-militar del ejército alemán. Afirmó que con ello las milicias han entrado en una fase nueva de su historia.

El punto principal del decreto de Hitler, declara Lutze, es que se establecerá un enlace cada vez más estrecho entre el ejército y las tropas de asalto, dentro de los cuadros del nacional-socialismo. Las milicias serán el puente entre uno y otro.

El jefe del Estado Mayor terminó anunciando que el próximo ... hará una declaración más completa sobre la cuestión en la reunión de los jefes principales de las milicias convocadas en Berlín.

A París llegó George Rublee, para la reunión de hoy del Comité de refugiados

PARIS, enero 22. (Havas).—George Rubblee, director del Comité Intergubernamental de Refugiados, de Londres, llegó esta noche a París procedente de Londres. Rublee viene a la capital francesa para continuar aquí las negociaciones sobre la emigración de los judíos alemanes, y asistirá mañana, lunes, a la reunión de funcionarios de los organismos creados en la Conferencia de Evian-les-Eains. También estarán presentes Henry Berenger, presidente de la Comisión de Relacions Exteriores del Senado, Lord Winterton, y Myron Taylor. Se tratará de la preparación de la asamblea del Comité Intergubernamental que se celebrará próximamente en Londres.

Hoy se constituye el nuevo directorio de Memel

KAUNAS, Litania, enero 22. (Havas).—Willy Bertuleit, designado recientemente para formar el directorio de Memel, expuso hoy a los periodistas los puntos principales de su programa, de acuerdo con las exigencias de la mayoría nacional-socialista, alemana, de ese puerto y de su distrito. El directorio entrará en funciones el lunes, y la Dieta elegida en las últimas elecciones, quedará constituída en la primera década de febrero.

Terminada anoche la visita del Conde de Ciano Yugoeslavia. Comentarios a los acuerdos

BELGRADO, Yugoeslavia, enero 22. (Havas).—A las cinco de la tarde de hoy asistieron a la inauguración de la Exposición del Libro Italiano, el Primer Ministro Stoyadinovitch y su huesped, el conde Ciano, Ministro de Estado de Italia. Después ambos se dirigieron a la residencia central del partido Unión Radical, donde el canciller de Roma fué saludado por el Comité local y el Ministro Yankovitch, quien pronunció un discurso exaltando los beneficios que para la Europa Central tendrá la conferencia de los dos estadistas. Ciano le contestó elogiando la amistad italo-yugoslava. El Ministro de Estado de Mussolini asistió esta noche a un banquete, y en horas de la madrugada tomará el tren de Italia.

Al comentarse hoy el comunicado final sobre las conversaciones de Stoyadinovitch y Ciano, en los círculos políticos y diplomáticos se observa que, en lo concerniente al acercamiento entre los gobiernos de Belgrado y Budapest, deseado por Italia el primero no se ha comprometido a nada, en tanto no consulte ampliamente con el de Bukaret. Por otra parte, se concede mucha importancia al párrafo del comunicado que se refiere al funcionamiento integral del pacto de amistad italo-yugoeslavo, el que es un excelente fundamento para la política común de Roma y Belgrado.

La mención en el comunicado del Eje Roma-Berlín parece expresar en opinión de los centros políticos que Italia tiene mucho cuidado en demostrarle a Berlín que en la cuenca del Danubio, Mussolini sigue una política confo rme al espíritu en que se basa la colaboración germano-italiana en todos los órdenes.

COMENTARIOS DE LA GUERRA

23 de enero de 1939.

Ha continuado el desplome de las líneas gubernamentales a lo largo de todo el frente catalán en que son presionadas por las fuerzas nacionalistas de los siete cuerpos de ejército que toman parte en la campaña.

El extracto de parte oficial que radió la emisora de Burgos, participa que en los sectores más cercanos a la costa han sido ocupados San Pedro de Ribas, y en la misma forma todos los que componen la línea que de Sur a Norte cruza por Ciérdola, San Cugat de Sansgarrigas, Avinyonet, Trencanores y San Sadurní de la Noya; desde esta población a Cabrera, se ha cruzado el río Noya en toda su extensión; al Norte de Cabrera, las tropas navarras han alcanzado la carretera de Igualada a Barcelona, y la han rebasado en toda la extensión que media entre este punto y la propia Igualada, la que fué ocupada. En esta zona se capturó el pueblo de Capelladas, el cual también se encuentra sobre la carretera de Igualada a Barcelona.

El parte salmantino confirma la ocupación de Igualada, la que se llevó a efecto en la mañana del domingo, despues de haber estrechado el cerco que sobre la población se había ido tendiendo desde tres de los puntos cardinales.

En el sector al Norte de Igualada, ha continuado también el progreso de las unidades del cuerpo de ejército del Maestrazgo, las que se encuentran en las cercanías de Manresa, la captura de ésta se espera para la mañana de hoy, lunes.

Desde Barcelona al dar cuenta de los desastres que han ido experimentando los «milicianos legítimos del Gobierno legal,» solamente reportan que en el sector de Villafranca del Panadés, tras de una gran presión de las fuerzas nacionalistas estas han progresado.

También ahora vuelven desde Barcelona a informar las cosas a medias y con retraso. Con la ocupación de San Sadurní de la Noya en un extremo, y San Pedro Ribas en el otro, es ya Villafranca del Panadés un punto atrasado en los sectores que cubren las tropas del Ejército de Africa y de las brigadas navarras.

Desde la Ciudad Condal, para tener que hablar lo menos posible de los sectores que se caen como castillos de naipes, se remontan otra vez a los frentes de Córdoba, que por no perder la costumbre, se les llama de Extremadura; el «compañero» de Barcelona se concreta a manifestar que por allá abajo se combate otra vez, pero es motivado por una nueva ofensiva que han desatado sin previo aviso las tropas de Saliquet.

A juzgar por los cables que traen la información suplementaria, las tropas de Africa que siguen el sector de la costa, además de San Pedro de Ribas han alcanzado a Sitges, lo que no puede extrañar ya que se encuentra a cinco kilómetros de San Pedro, y ésto ya lo da por ocupado el parte salmantino. Al exponer cuál es el estado de ánimo de las milicias que se repliegan ya sin orden ni concierto, vuelven a mencionarse los hechos de encontrarse cercada y sin orientación posible unidades completas de tropas milicianas, las que se van entregando sin mayor obstáculo. En las vísperas del desplome asturiano, era este el espectáculo que se iba dando en todos los sectores; y la escena se repite.

Para hacer más grave la situación de la Ciudad Condal, ésta ha sido batida por el aire una docena de veces; desde la media noche del sábado y todo el día del domingo, y los efectos en el puerto se han dejado sentir y es otro buque volandero británico el que ha quedado destruído. Lo mismo ha ocurrido con el Grao valenciano; la «gloriosa» no apareció para amortiguar los golpes.

La ocupación de Igualada ha llegado por sus pasos contados, y no con la velocidad que algún impaciente, quería imprimirle hace tres días. Para completar la ocupación de esta Villa fué necesario antes dominar las alturas que median entre Montmaney y la aldea de Jorba, al mismo tiempo que, atravesando la Sierra de Rubio, entre Prats del Rey y Odena, se lograba la ocupacion en la zona Norte de la localidad, habiéndose hecho lo mismo por la parte Sur, en cuya operación se había alcanzado ayer la Pobla de Claramunt. Después de alcanzar estos lugares, era de esperar la ocupación que ha tenido efecto en la mañana de ayer.

El hecho de no tomar en consideración la primera noticia que llegó el viernes, más la misma información que desde Hendaya dieron al día siguiente, no ha tenido más motivo que ni en un día ni en el otro aparecían ocupados los lugares y pueblos que eran la antesala de Igualada. Para justificar el patinazo, vino el «parche de que la habían recuperado.

Desde Hendaya al dar el resumen de noticias del frente catalán, repiten lo de las fortificaciones misteriosas, o «línea Maginot» de fabricación catalana, o vuelven a mencionar lo de los puntos «claves». Dado el pésimo resultado que ha dado todo este conglomerado de frases huecas, más las desbandada en que se encuentran los cuerpos de «milicianos legítimos y legales» casi resulta una burla insistir en lo de las «claves» y los «misterios».

En este mismo despacho de la línea fronteriza se informa que las tropas nacionalistas después de capturar a Igualada y acercarse a Manresa han cruzado ya el río Llobregat. Esto es sencillamente lo mismo que capturar a Igualada antes de tiempo. El río Llobregat lo cruzarán los nacionalistas al entrar en Manresa en las próximas 24 horas, si el ritmo de la ofensiva continúa con la misma intensidad por la cuenca del también río de Rajadell; pero hasta el momento las tropas que entraron en Igualada y continúan desbordándose por el Sur de e ste sector tienen aún muy lejos el río citado, cuyo cruce lo harán únicamente en Molins de Rey o en Martorell. Como hasta el momento en ninguno de los sectores se ha cruzado el Llobregat por las tropas nacionales, cabe esperar que este mismo informador nos diga mañana qué el paso del Llobregat ha sido recuperado.

La ampliación del parte de Salamanca (en estos días de éxitos ... dos tandas) es una relación más completa de los pueblos capturados; empezando por la carretera de la costa en donde es Sitges el punto avanzado. Más al Norte además del saliente de San Sadurní de la Noya que ... informaron también aparece ... capturada la aldea de Olivella, ... está a 28 kilómetros de Barcelona. En la carretera de Barcelona, a Villafranca del Panadés, el pueblo capturado es el que lleva el nombre de Cantallóps que equivale a 10 kilómetros más allá de Villafranca. En la ruta de Igualada a Barcelona ... bién aparece capturada la aldea de Vallbona que representa haber seguido 14 kilómetros mas allá de Igualada por la ruta de Barcelona.

La desbandada es general, y para mayor completo desconcierto; para mayor mofa de tanto infeliz miliciano sacrificado inútilmente, «cae prisionera la banda de música de la división del «Campesino», la cual entonaba en esos momentos la Marcha Real...

La «guataquería» ya está en funciones. Al mismo tiempo que Don José, por tierras de Córdoba, se dedica a atrapar tres mil hombres. En realidad está llegando la parte más deliciosa de la función.

Sr. Pablo Llorens. Habana.

Los acontecimientos llevan el ritmo de película de cinematógrafo. Con la liberación total de Cataluña vendrán épocas como las de Lepanto, Gerona y el Bruch. Como muestra, ahí va el cuerpo de ejército que comanda el general Badía Gracia por sus líneas.

El Alférez de Complemento

QUINCE SEMANAS ANTES DE ABRIRSE, LA FERIA DE NUEVA YORK ESTA CASI COMPLETA

Los artistas del radio en los E. U. quieren más sueldo

NUEVA YORK, enero 22. (AP).—Los patrocinadores del radio se disponen a intervenir en el pleito entre los dos mil artistas que participan en los programas radiofónicos y las agencias anunciadoras como resultado de la amenaza de los primeros de declararse en huelga si no se les aumentas los sueldos.

Aunque no hay todavía detalles acerca de la intervención en el pleito, se sabe que Charles J. Post, Conciliador federal del trabajo, ha anunciado que se efectuará ese esfuerzo para evitar la huelga.

Entre los artistas que irían la paro en el caso de que se acordara definitivamente la huelga se encuentran Edgar «Charlie McCarthy» Bergen, Bing Crosby Vallee, Jack Benny, Phil Baker y muchas estrellas de Hollywood. Lawrence Tibbett, cantante de ópera y Jascha Heifitz, violinista, son vicepresidentes.

La disputa surgió entre la AFRA y las «Four A» agencias de anuncios, acordando la primera la huelga.

Un representante de los anunciantes de la «Four-A» dijo hoy que las demandas que ha hecho la unión equivaldrían a que un actor por una exhibición de 15 minutos ganaría $185 a la semana por insignificante que fuese su participación en el programa. La AFRA ha pedido un mínimo de $15 por 15 minutos; $25 por 30 minutos y $35 por 60 minutos, más $6 por cada hora de ensayo.

Las Four-A ofrecieron $15, $20 y $20 por cada período respectivo sin compensación por los ensayos.

El pabellón más valioso es el de la Rusia Soviética, al estilo oriental, que cuesta un millón

Carreteras magníficas, con capacidad para cuatro filas de vehículos a cada lado permiten recorrer ochenta kilómetros por bellos lugares sin encontrar un solo cruce de caminos

Por Walter R. Douglass
(De nuestra Redacción en N. York)

NUEVA YORK, Enero 22.—La Feria Mundial se inauguró en Nueva York el domingo 3 de abril; pero el presidente de la Corporación Municipal encargada de la magna exposición acaba de anunciar que sólo falta el diez por ciento de los palacios por terminar.

Las personas que vengan a la Feria desde México, Cuba, Venezuela y el resto de los países de Sur América verán una ciudad ultramoderna, que se les parecerá a esas ciudades encantadas que producían los genios de la lámpara de Aladino. Nadie se dará cuenta de que hace cinco años ese lugar era parte de la Bahía de Flushing, mitad ciénaga, mitad basurero.

De Nueva York parte una carretera con capacidad para cuatro líneas de vehículos de cada lado. Se cruza el monumental puente llamado de los Tres Barrios, se continúa por debajo de la ciudad de Astoria y se corre luego en pleno campo hasta pasar por el lado del nuevo aeródromo municipal. Ahí comienzan los terrenos de la Feria.

Desde que el viajero cruza el puente en Manhattan —que es New York, propiamente hablando, hasta que llega a los terrenos de la Feria, no encuentra una encrucijada de caminos; no hay luces de tráfico. El camino es corrido y muy pintoresco. Las calles y carreteras que la cruzan pasan por viaductos o por túneles.

Los neoyorquinos que no tienen automóviles, pueden ir a la Feria en trenes elevados o trenes subterráneos, en autobuses o en taxis. La distancia en auto es de unos quince minutos, después de salir de la entrada del puente en la Calle 125. En tren es de 20 minutos.

La Feria se distingue desde lejos por su «periferio», el cual con una torre afilada parecida a las que coronan los campanarios de la Catedral de Colonia, se eleva por encima de la comarca como un monumento en forma de aguja gigantesca. De noche esa torre afilada está iluminada en colores vistosos.

En el centro de los terrenos, en una plaza simbólica, están los edificios dedicados a la exposición principal y los palacios de las naciones extranjeras. En ese núcleo habrá 1,400 exposiciones en miniatura. Veintidós de las 62 naciones extranjeras que presentarán exhibiciones de artículos nativos, tendrán sus propios pabellones. El pabellón extranjero más costoso es el de la Unión Soviética. Es un palacio de estilo oriental, construído a un costo de un millón de dólares.

México tendrá una exhibición muy artística en el Palacio principal. Cuba, Venezuela, Colombia y el resto de los países suramericanos han competido para presentar al pueblo de orte América exhibiciones completas de los productos nacionales.

Se cree que 30 millones de personas visitarán la Feria durante los dos años que esté en pie. Los terrenos se extienden a la orilla de la Bahía de Flushing, frente a la parroquia de ese nombre, comenzando desde las afueras de la parroquia de Astoria, y siguiendo una faja tortuosa de acuerdo con la ribera del golfo, hasta llegar a la parroquia de Forest Hills. La extensión es de seis kilómetros y el ancho aproximado es de un kilómetro.

De noche, la iluminación permite ver la ciudad encantada a muchos kilómetros de distancia. Los fuegos artificiales, una de las maravillas de la feria, se encienden junto a la bahía en un lugar que permite verlos desde los edificios más altos de New York, y de todas las parroquias vecinas.

A corta distancia de la feria está el monumental campo de golf de la parroquia de Forest Hills y el parque natural de Jamaica. La carretera que pasa por la feria continúa en forma de bouvelard de lujo, sin encrucijadas, por Long Island, hasta Jones Beach, la playa mayor del mundo, y continúa hasta el propio centro de la Isla, en una distancia de 20 kilómetros Otra carretera paralela permite al automovilista pasar por la feria y pasear 80 kilómetros sin encontrar un sólo cruce de camino y volver por otra carretera que lo deja en la parroquia de Jamaica a 12 kilómetros de la ciudad.

65 MINEROS ENTERRADOS EN VIDA EN LA CUENCA CARBONERA DE KURATE

FUKUOKA, Japón, Enero 22 (Havas).—Han quedado enterrados vivos 65 mineros japoneses, como consecuencia de una explosión ocurrida el sábado en los pozos de la mina de carbón de Miyadacho, distrito de Kurate. Los trabajos de salvamento prosiguen activamente, teniéndose la esperanza de salvar a los obreros.

No es satisfactoria la política actual del Premier húngaro

BUDAPEST, Hungría, enero 21 (Havas).—Los círculos católicos húngaros observan con inquietud la evolución política del Primer Ministro Bela Imredy. Se recuerda el entusiasmo con que el jefe del Gobierno, católico prácticante, fué acogido por todos cuando asumió el poder, a mediados del año pasado. Se creía entonces que combatiría el nacional-socialismo, resistiría la expansión alemana y haría una política moderada. Los principios de su gobierno satisfacieron plenamente a los elementos católicos de Hungría. El Congreso de Budapest, las fiestas del milenario de San Esteban, y las primeras medidas contra los judías, fueron muy apreciadas.

Sin embargo, desde el otoño último la línea de acción política de Imredy se ha ido modificando sensiblemente. Los católicos lamentan que en vez de reprimir el nacional-socialismo húngaro, lo estimuló, adoptando después otras disposiciones que pueden alejar a Hungría de las Potencias occidentales. Al mismo tiempo la actuación radical del Primer Ministro ha alarmado a los círculos conservadores y moderados de la nación. La segunda ley anti-judía ha puesto a los católicos húngaros en una situación muy delicada, ya que el punto de vista ortodoxo del Vaticano, así como el del clero nacional, es claro en la cuestión de que es cristiano todo el que haya sido bautizado, lo cual está en completa contradicción con la nueva estipulación legal, de que se considerará judío al que tenga por lo menos dos abuelos hebreos. Todo indica que basándose en las instrucciones de la Santa Sede, los grupos católicos húngaros buscarán la manera de convencer al Gobierno de que el buen sentido del pueblo repudiará todo anti-simitismo exagerado, el cual puede causar graves desastres al país.

MUSSOLINI DICE QUE LOS ENEMIGOS DEL FASCISMO SON DEMASIADO ESTUPIDOS

ROMA, enero 22. (AP).—El primer Ministro Mussolini reiteró hoy que los enemigos del fascismo son «demasiado estúpidos para ser peligrosos», y dijo que Francia no debe insistir en ponerse en el camino de Italia.

El Duce, que hablaba para los 150 agricultores que ganaron premios, declaró:

«En el memorable mes de septiembre del año pasado dije que los adversarios profesionales del fascismo eran demasiado estúpidos para ser peligrosos. Lo confirmó hoy de la manera más explícita.»

M.E.C.D. 2016