1A SECCION 1

Servicio de «The Associated Press» y «Herald Tribune News Service»

Cables de todo el mundo.

NOTICIERO DEL LUNES

Periódico de información local y extranjera. Colaboraciones especiales.

Servicio de la agencia Havas

1A SECCION 1

AÑO VI.—NUM. 2 — ACOGIDO A LA FRANQUICIA POSTAL — LA HABANA, LUNES, 9 DE ENERO DE 1939 — TIEMPO PARA HOY: BUENO — PRECIO: 5 CENTAVOS

EN EL PRIMER CONSEJO DE SECRETARIOS SE TRATARA DEL AJUSTE DEL PRESUPUESTO PROVISIONAL

(COLUMNA SIETE)

Tomados por los nacionalistas diez pueblos más en Cataluña; amenazados Tortosa y Reus

LAS TROPAS NAVARRAS SIGUEN IMPETUOSAS SU AVANCE POR LA CARRETERA LERIDA-TARRAGONA

Las trincheras rojas en la margen Este del Segre fueron destrozadas por la artillería y la aviación; perseguidos los milicianos hasta muy cerca del pueblo de Alcoletge

POR SORPRESA TOMARON LOS NACIONALES A ULL DE MOLINS Y RODEARON LUEGO LA SIERRA DE MONTSANT

Los ingenieros de Franco tendieron puentes sobre el Segre para llegar hasta las líneas fuertemente fortificadas de los rojos. Brillante resumen de las operaciones, por Vincent

ZARAGOZA, enero 8. (AP).—Los jefes militares nacionalistas han dado cuenta hoy de un avance de doce millas y de la captura de diez pueblos y aldeas en un poderoso asalto de las líneas del Gobierno rojo en el sector central del frente de Cataluña, al este de Balaguer.

El ataque tiene por objeto destruir las defensas de los rojos a lo largo de la carretera de Vilagrasa en dirección a Cervera, en la carretera que va a Barcelona.

Vilagrasa se encuentra a menos de nueve millas de Cervera.

Las veteranas tropas navarras que operan al sudeste de Lérida anunciaron otra ganancia, avanzando más allá de la carretera de Lérida a Tarragona, entre Borjas Blancas y Vimbodi.

Después de fuertes bombardeos por la artillería y la aviación, los nacionalistas destrozaron los atrincheramientos enemigos en la margen este del río Segre y persiguieron a los rojos casi hasta las puertas de Alcoletge, que está a más de cinco millas al nordeste de Lérida, cerca de la carretera principal a Barcelona.

El ataque completó la conquista nacionalista del sector de Lérida, obligando a los rojos a abandonar las posiciones que ocupaban desde el 3 de abril de 1938, en que las tropas de Franco habían sido contenidas en el lado occidental del río.

Los oficiales nacionalistas dicen que sus ingenieros tendieron dos puentes sobre el Segre para llegar a la línea fuertemente fortificada por los rojos.

Agregan que el avance general a todo lo largo del frente catalán ha enderezado la línea.

Mientras una columna perseguía a los rojos en el norte, hacia Alcoletge, otra atacó el sudeste para ampliar la cabeza de puente del Segre uniendo sus fuerzas a las que tienen su base en Artesa de Lérida.

Al sudoeste de Montblanch, en la carretera de Tarragona, los nacionalistas capturaron a Ull de Molins en un ataque por sorpresa y se dividieron en dos columnas para rodear la sierra de Montsant, junto a la Sierra de la Llena. Ambas unidades, según las informaciones que se reciben en esta ciudad, se están acercando a sus objetivos, que son las aldeas de Albarca y Vilanova de Prades.

Las tropas nacionalistas amenazan ya a Tortosa y a Reus

HENDAYA, Francia, enero 8. (AP).—En el frente de Cataluña las fuerzas del generalísimo Franco destrozaron la primera línea de defensa de los rojos, y están ahora atacando con fuego intenso de artillería la segunda línea que se supone es más fuerte que la primera.

En el cuartel general nacionalista se dice que las tropas de Negrín se han visto en la necesidad de abandonar la orilla del río Segre y retirarse de la citada corriente unas cinco millas al nordeste, en dirección a Alcoletge.

Rompiendo la primera línea en el codo opuesto a Lérida, según informan los comunicados oficiales, los nacionalistas ocuparon toda el área y también avanzaron por el sudeste hacia Artesa de Segre, ciudad que se encuentra ya en poder de las tropas de Franco.

Aunque los comunicados nacionales dicen que las tropas del sur del general Queipo de Llano han «rechazado» todos los ataques, reconocen que el Gobierno ha logrado «penetrar» en las defensas nacionalistas del sur.

Dícese que el objetivo que persigue el general Miaja es la región minera de Peñarroya, creyendo el alto mando rojo que la captura de Fuenteovejuna corte el ferrocarril y haga posible el aislamiento de la zona minera.

Los despachos de Sevilla dan cuenta de que los nacionalistas están despachando tropas para contener la ofensiva de Miaja y sacar luego partido con un contraataque.

En Cataluña los puntos capitales de la segunda línea de defensa están siendo blanco de los bombardeos de la aviación y de la artillería de campaña de Franco.

Esos puntos son Pons y Tiurana, en la carretera de Lérida a Puigcerdá, en la frontera francesa; y Vimboli, en la carretera de Lérida a Tarragona.

El ala sur del ejército nacionalista de Cataluña ha rebasado la principal barrera geográfica, la Sierra de la Llena, y está descendiendo sobre Falset, en la carretera de Tarragona, después de haber tomado a Ull de Molins en un ataque por sorpresa. Ull de Molins se halla a trece millas al sur de Borjas Blancas y a mitad de camino a Falset, y es una ciudad de unos cinco mil habitantes, al pie de la sierra de la Llena, al sudoeste de Vimboli.

Esa fuerza está amenazando a Tortosa, así como a las tropas rojas que se hallan al sur de Reus, en la costa. Tortosa, que se halla cerca de la desembocadura del Ebro, tiene por el norte la cuña que está introduciendo Franco en Cataluña.

La «Havas» hace un brillante resumen de las operaciones

ZARAGOZA, enero 8. (Por André Vincent, corresponsal de la agencia Havas).—En la semana recién terminada la ofensiva general nacionalista puede ser dividida, desde el punto de vista estratégico, en tres grupos diferentes de operaciones. El primero fué el formado por las operaciones en el sector norte del frente catalán, realizadas por las divisiones de legionarios; el segundo, el de las operaciones de rectificación, realineamiento y limpieza, desde el Ebro a Pola de Granadella; y el tercero, el de las operaciones de penetración, por el sector central del frente.

Primer grupo de operaciones

Para el primer grupo, el generalísimo Franco empleó las divisiones de Flechas, constituídas por tropas mixtas, en las cuales hay un 95 por ciento de españoles y un 5 por ciento de italianos. Estas fuerzas, que no habían sido utilizadas en seis semanas (desde que terminó la sangrienta batalla del Ebro), fueron lanzadas inmediatamente como elemento de choque, llevando como protección de su flanco izquierdo una división totalmente española, reorganizada recientemente, y sobre el flanco derecho, una de las divisiones navarras, mandada por el general Alonso Viña. Muy bien encuadradas y mejor sostenidas y apoyadas, estas fuerzas lograron en dos días su línea hasta la altura de la carretera de Lérida a Tarragona, alcanzando todos sus objetivos, el principal de los cuales era Borjas Blancas, llave de las fortificaciones del Gobierno en los sectores sur y centro de Cataluña. Fué entonces cuando las fuerzas del general Solchaga iniciaron simultáneamente los otros dos grupos de operaciones: penetración en el centro y limpieza a la derecha.

Cooperación de los navarros

La cuarta división navarra, que había cooperado brillantemente en la toma de Borjas Blancas, se desvió hacia el este, ocupando la sierra de Llanga, mientras otras unidades nacionales que marchaban a su encuentro se apoderaban de Juncosa y Montsell. El viernes 6, los nacionales habían penetrado las líneas rojas a lo largo de la carretera de Lérida a Tarragona, y esa misma noche las fuerzas franquistas se unieron a diez kilómetros de Montblanch y a 25 kilómetros, en línea recta, de Tarragona.

El balance de las operaciones en el sector norte de Cataluña, sobre la línea de Villanueva de la Barca-Tudela-Benavent de Tremp-Pobla de Segur, puede ser fijado así:

Quinientos kilómetros cuadrados de territorio conquistados; Artesa de Segre, llave al norte del primer sistema fortificado de Cataluña, y parte de éste, en poder de los nacionales; tomadas las poblaciones y aldeas de Benavent de Tremp, Baldoma, Aña, Tudela, Doncelle, Villanueva de la Barca, Bellacire, Manes, Bellont y otras; y ruptura, en fin, de lo que restaba de las líneas fortificadas en redor de Balaguer.

La operación principal durante la semana, en el sector del norte, fué la toma de Artesa de Segre, y la segunda operación, en orden de importancia, la ruptura de las últimas fortificaciones de los rojos, delante de la cabeza de puente de Balaguer. Esta fué realizada por el cuerpo de ejército del general Moscardó, flanqueado a la izquierda por el del general García Valiño (cuerpo de ejército del Maestrazgo).

Roto el frente, comienza la penetración

La conclusión estratégica de la semana es la siguiente:

El frente del Gobierno ha sido roto desde Ascó, sobre el Ebro, a Pobla de Segur, sobre el río Noguera. Lérida ha quedado libre: ni un solo cañón del Gobierno la amenaza. Las divisiones Lister y Campesino, que sostenían el frente en esta región, se batieron en retirada hacia el este, antes de que fuese tarde. Las fuerzas nacionales que ocupaban el sector norte y las que combatían en el sur, efectuaron su enlace, pudiendo desde ahora, conjuntamente, bombardear un objetivo común: la carretera de Lérida a Barcelona.

Todas las fuerzas rojas que se encuentran en esta zona, están ahora cogidas entre dos fuegos. Muy pronto la línea nacionalista será continua por la orilla izquierda del Noguera, el Segre y el Ebro. La fase de la ruptura del frente del Gobierno está concluída totalmente. Comienza ahora la fase de la penetración en Cataluña. Tras un período preparatorio relativamente largo, la batalla del frente catalán, puede tener un desarrollo sumamente rápido, en los días próximos.

Veintitrés pueblos liberados en las últimas veinticuatro horas

SALAMANCA, enero 8. (AP).—El comunicado del gran cuartel general nacionalista acerca de las operaciones del día de hoy dice lo siguiente:

En el sector de Monterrubio los ataques del enemigo fracasaron por completo. Un destacamento que en la noche pasada logró penetrar en nuestras posiciones de sierra de Monsalbio, se vió obligado a retirarse al día de hoy.

En el sector de Valsequillo el enemigo prosiguió atacando nuestras posiciones en las sierras Trapera y Herrera. Los rojos tuvieron enormes pérdidas.

En la sierra Médico, el enemigo hizo desesperados esfuerzos, completamente inútiles, por apoderarse de nuestras posiciones. Sus unidades resultaron diezmadas por el heroismo de nuestros defensores.

«En Cataluña continúa el victorioso avance de las tropas nacionalistas. Liberaron nuevas poblaciones del rico valle de Lérida. Los habitantes que se encuentran exentos del servicio militar fueron obligados por los rojos a seguir a sus unidades, so pena de muerte.

«Los pueblos Peradell, Bellmunt, Penellas, Castellsera, Boldu, Fuliola, Ibars de Urgel, Vallvert, Linola, Bellvis, Pal, Termens, Archs, Vilanova de la Barca, Alcoletge, Albatarrech, Floresta, Omelloms, Tarros, Vimbodi, Vallclara, Vilanova de Prades y Albarca fueron completamente liberados por nuestras tropas.

«En varios de estos sectores, a pesar de la dificultad del terreno, lograron progresar durante los combates de ayer y de hoy más de doce kilómetros.

«Aviación: Durante una batalla aérea derribamos tres aeroplanos enemigos. Nuestras defensas antiaéreas derribaron otro avión».

TRES MALHECHORES MATAN A UN VIGILANTE Y HIEREN A OTRO

(COLUMNA SIETE)

No ha satisfecho a muchos el discurso del Pdte. Roosevelt

Pero los demócratas que simpatizan con el «New Deal» lo hallan admirable

WASHINGTON, enero 8. (AP).—El discurso que pronunció ayer el presidente Roosevelt con motivo del Día de Jackson, pidiendo la unión de los liberales bajo la bandera democrática, no ha complacido a muchos de los congresistas demócratas, quienes han manifestado que el jefe del Ejecutivo no ha contribuído con ese discurso a fomentar la armonía dentro del partido.

El senador Bailey, preguntado acerca de la oración de Roosevelt, se limitó a decir que «era otro discurso».

Entre los congresistas a quienes se pidió opinión y que se negaron a emitirla, se encuentran los senadores George, Glass y Byrd.

George, a quien Roosevelt trató de derrotar en sus aspiraciones a la reelección el pasado otoño, no solamente se negó a hacer comentarios, sino que durante el discurso no aplaudió.

Los demócratas más amigos del New Deal alaban con entusiasmo el discurso de Roosevelt, y hasta lo califican de maravilloso.

OTRA BRAVATA

Son muchos los comentarios que podríamos hacer en relación con el lamentable suceso de ayer en el Palacio del Centro Gallego. Prescindamos de que se trata de la institución creada y sostenida por los hijos de Galicia que residen en Cuba, sin distinción de credos políticos entre ellos; prescindamos de que Galicia precisamente se ha puesto de modo decidido al lado del movimiento liberador de Franco desde su inicio, aportando al mismo el contingente bravo y formidable de sus «mariscos» y la enorme capacidad productora de sus tierras; prescindamos de que se trata de un grupo de agitadores izquierdistas que tienen más en cuenta el satisfacer una pasioncilla política que el servir los intereses generales y permanentes del Centro Gallego, y que por satisfacerla no repararon en usar la violencia, una violencia que más les valdría emplearla peleando en España, en donde a diario la bandera que con tanto entusiasmo defienden aquí y que hicieron tremolar ayer en la azotea del Centro, es arriada de los pueblos que conquistan allá las tropas nacionalistas; prescindamos de esto, decimos, y hasta de otros aspectos morales que tiene el asunto, y ciñámonos al aspecto legal que presenta.

La bandera republicana no ondeaba en el Palacio del Centro Gallego porque así lo acordaron sus directivos responsables, para evitar los conflictos que pudieran suscitarse entre los socios de distintos credos políticos, para que ninguno, ni el de la derecha ni el de la izquierda, pudiera sentirse herido en sus sentimientos con motivo de ella, mientras se desarrolla la contienda en España. Pero este acuerdo, sensato y saludable para la unidad social y moral del Centro, tenía «muy disgustados» a los izquierdistas, quienes hicieron, al fin, la barrabasada de ayer.

La Directiva del Centro está en su derecho de actuar, ahora, para que ese caso, u otro semejante, no se repita, y entendemos que las autoridades cubanas están en la obligación de cooperar para conseguirlo.

(Véase la información del suceso en la Pág. OCHO).

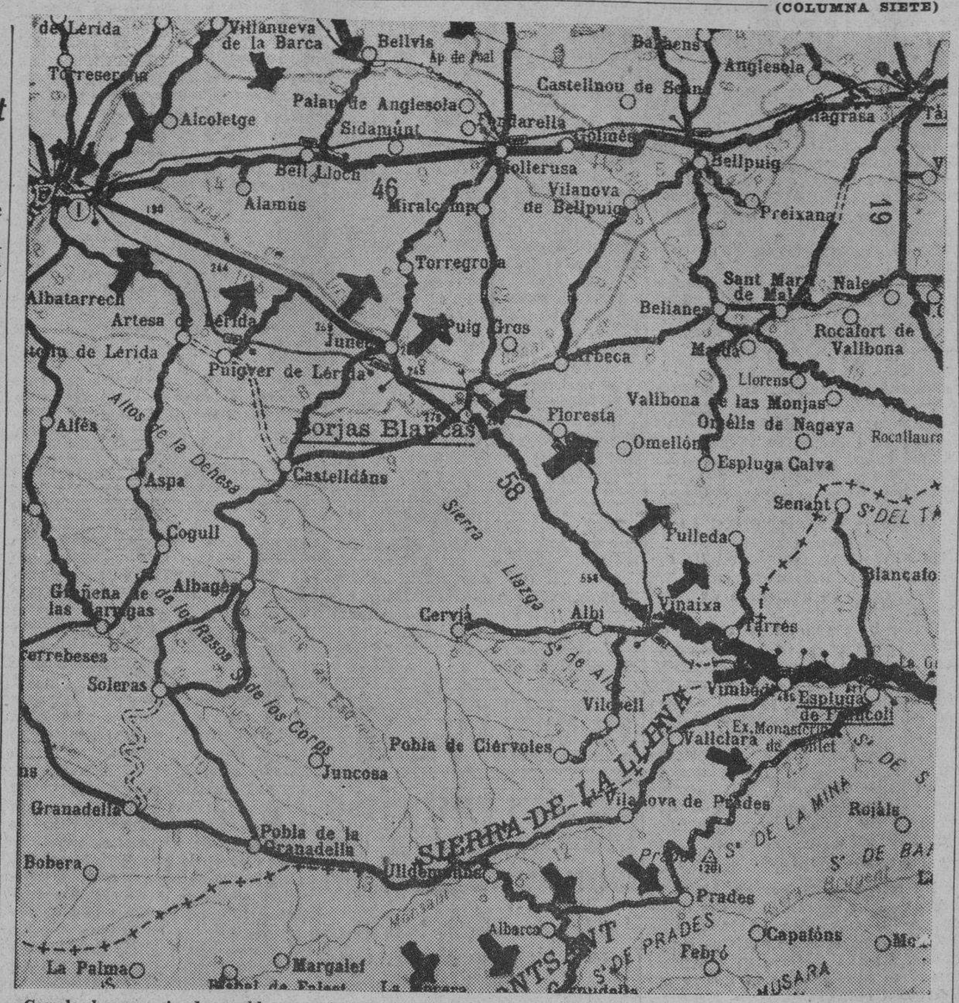

Con la larga serie de pueblos que han sido capturados al Este de la zona que limitan Lérida y Balaguer, la calzada de Lérida a Barcelona, en el tramo comprendido entre la primera y Vilagrasa, está próxima a ser cruzada de Norte a Sur por los soldados del Ejército aragonés. Como la carretera de Lérida a Tarragona, por Borjas Blancas y Vimbodi, ya ha sido rebasada en dirección contraria, la amenaza se cierne sobre el territorio que media entre las dos carreteras que con dirección Este salen de Lérida. En la zona Sur de este croquis Salamanca reporta la captura de Floresta, Omellón, el territorio al Oeste de Fulleda y Tarrés; se cruza la carretera en Vimbodi y ya internándose en la Sierra de la Llena, los extremos más opuestos que miran a Tarragona se encuentran en Prades y la Albarca. Desde este extremo median 30 kilómetros a la capital de la provincia de Tarragona.

Programa para hoy de las radiodifusoras CMCF y COCH

	810 kcs.	9437 kcs.
10.00	»	—Hora para la Mujer.—María Radelat.
11.00	»	—Hora «Buen Humor», con música Argentina.
12.00	m.	—Música Americana.
12.30	p.m.	—Conjunto de cuerdas bajo la dirección del Profesor Rizo Ayala, compuesto por músicos de la Filarmónica de la Habana. Ilustraciones musicales a cargo de Pablo Medina.
1.30	»	—Música Española.
2.00	»	—Madame D'Avignon Hora Presagios.
3.00	»	—Conjunto Veracruz. Canciones mexicanas.
4.00	»	—Música cubana.
4.30	»	—Avances de AVANCE.
5.00	»	—Trío «Star» piano, violín, acordeón y canto, bajo la dirección del Maestro Pego.
6.00	»	—La bella zarzuela española «El dúo de la africana».
7.00	»	—¿Qué hubiera querido ser?
7.15	»	—Música clásica.
7.30	»	—Ocurrencias, por Pablo Medina.
8.00	»	—Hora Afirmación Artística Nacional. Música y Poesía de autores cubanos. Orquesta de Neno González.
9.00	»	—Desde el Teatro Principal de la Comedia, «Dime que sí» y «Gigli en la Habana».

PUESTA BRILLANTEMENTE LA PRIMERA PIEDRA DEL INSTITUTO CIVICO MILITAR DE ORIENTE

INAUGURADOS DESPUES POR EL JEFE DEL EJERCITO LOS DOCE NUEVOS HOGARES CAMPESINOS

Diez mil personas aclaman al coronel Batista. Desfilan durante dos horas los manifestantes ante él, haciéndole objeto de sus aclamaciones. Varios elocuentes discursos

DIEZ CABALLERIAS DE TERRENO HAN SIDO CEDIDAS POR LA SUCESION INFANTE PARA EL GRAN PLANTEL

HOLGUIN, enero 8 de 1939, 6.00 p. m.—Entre los aplausos de una abigarrada multitud que se encontraba reunida frente al Cuartel Agramonte, el coronel Batista, seguido de numerosa comitiva, abandonó la ciudad de Camagüey a las nueve de la mañana. Se dirigía a Holguín con objeto de presidir el trascendental acto de colocar la primera piedra del Instituto Cívico-Militar de Oriente. En los límites entre ambas provincias lo esperaban, para saludarlo y escoltarlo, el gobernador provincial de Oriente, doctor Pérez André; el teniente coronel retirado Diego Rodríguez; el jefe militar de la provincia, teniente coronel Ruperto Cabrera; el secretario del Trabajo, doctor Portuondo Domenech, y otras personalidades. La caravana automovilística se detuvo en la finca «Pantoja», distante 25 kilómetros del pueblo de Holguín, cedida generosamente por el señor Arturo Infante a nombre de la sucesión de Wenceslao Infante, para edificar en dicho lugar el Instituto Cívico-Militar de Oriente.

Enorme concurrencia

Toda la vasta planicie donde se había preparado el ceremonial para el acto de la colocación de la primera piedra, encontrábase materialmente ocupada por una enorme concurrencia procedente de todos los lugares de la provincia oriental, destacándose los representativos de la provincia, de los municipios, representantes congresionales, comerciantes, industriales, obreros, campesinos e infinidad de damas que daban mayor realce al acto. Los terrenos cedidos por la sucesión de Wenceslao Infante, con cuyo nombre se conocerá en el futuro la obra que ha de erigirse, como homenaje a los gentiles donantes, son diez caballerías de tierras fértiles, situadas frente a la carretera central, con magnífica aguada y otras favorables características que la hacen inmejorable para los fines que se persiguen. En el centro del terreno ondeaban las banderas de Cuba, 4 de septiembre y del Instituto Cívico-Militar. En el simbólico block de concreto, depositados personalmente por el ingeniero Cristóbal Díaz, que tendrá a su cargo la construcción del Instituto Cívico-Militar con capacidad para mil doscientos alumnos de uno y otro sexo y un costo aproximado de setecientos cincuenta mil pesos, se colocaron periódicos del día, monedas, etc.

Se inaugurará en septiembre

El nuevo Instituto, cuya inauguración se considera que se efectuará para el 4 de septiembre del año en curso, sexto aniversario de la Revolución, tendrá una organización análoga al de Ceiba del Agua, de cuya inauguración cúmple hoy exactamente un año.

Será el primer Instituto Cívico-Militar provincial de una serie que comprenderá seis establecimientos modelos de la misma índole, uno en cada provincia, según los planes concebidos por el coronel Batista.

Saludos al Jefe del Ejército

Con cerradas ovaciones y vítores entusiasta, la masa popular saludó la llegada a dicho lugar del Jefe del Ejército, el cual, acompañado de su comitiva y de todas las personalidades presentes, una vez concluída la ceremonia, se trasladó a una casita criolla donde le fué brindado un café de honor. El doctor Francisco Prexes, presidente del Comité de Festejos, ofreció el acto, pronunciando luego el coronel Batista breves palabras. La razón social Lima e Hijos brindó al coronel Batista un valioso obsequio consistente en una hermosa escribanía, trabajada en madera con los símbolos del Instituto Cívico-Militar tallados en ella. Pese al tiempo nublado, con ligeras lluvias, el ceremonial de la primera piedra se efectuó con toda brillantez y en medio del mayor entusiasmo popular.

Inaugurados dos Hogares Infantiles

En las afueras de la población de Holguín tuvo efecto otro significativo ceremonial esta mañana cuando el coronel Batista quebró una botella de ron en la escalinata del Hogar Infantil Campesino, perteneciente a la Misión Siete, dejando con esto inaugurado los doce Hogares Infantiles Campesinos de la provincia, cuyos trabajos fueron recientemente ultimados bajo la dirección del teniente coronel Ruperto Cabrera, jefe militar de Oriente. Terminada la inspección del edificio, construído según el diseño oficial, el teniente Loreto Serapión, jefe del Cuerpo de Cultura de Oriente, pronunció un discurso relativo al acto, conjuntando con su fácil palabra cálidas felicitaciones.

Diez mil personas agasajan al coronel

El recibimiento tributado por la ciudad de Holguín al coronel Batista puede considerarse como uno de los más entusiastas de cuantos el Jefe del Ejército ha recibido hasta el día de hoy. A dicha manifestación dieron su aporte elementos procedentes de las más remotas regiones de la provincia oriental. Durante el trayecto hasta el Ayuntamiento recibió el coronel Batista constantemente el testimonio de simpatía y admiración de más de diez mil personas. Junto con los aplausos y vítores de la multitud que recibía tan entusiastamente al Jefe del Ejército se escucharon vivas a la democracia. Desde los balcones del Ayuntamiento de Holguín presenció el coronel Batista el desfile de los manifestantes, donde estaban representados con grandes núcleos el Partido Liberal, el Partido Comunista y el Partido Revolucionario Cubano de la tendencia realista. En el desfile, que duró más de dos horas, intervinieron también los Veteranos de la Independencia, la Asociación Femenina Holguinera, una caballería de más de mil jinetes, el Centro de Veteranos de Bayamo, la Juventud Holguinera, el Sindicato de Panaderos de Holguín, la Federación Obrera de Holguín, el Sindicato de Planchadores y Lavanderos, los tabaqueros de Holguín, Unión de Choferes, muchas colectividades más y el pueblo, que desfiló en gran número.

Ponche de honor

Terminado el desfile, en el Salón de Actos del Ayuntamiento fué ofrecido al coronel Batista y sus acompañantes un ponche cuyo brindis estuvo a cargo del señor Nicomedes Hernández.

Almuerzo-homenaje

A las tres de la tarde de hoy tuvo efecto también en el cuartel de Holguín un almuerzo-homenaje organizado por la oficialidad del Tercio de la Guardia Rural. Los tenientes Soris y Serapión pronunciaron sendos discursos. A nombre del coronel Batista habló elocuentemente el teniente coronel Sosa de Quesada, presidente del Consejo Corporativo, quien destacó la trascendencia del doble acto celebrado hoy al inaugurarse los Hogares Infantiles Campesinos y colocarse la primera piedra del Instituto Cívico-Militar de Oriente, abriéndose hermosas perspectivas sociales y económicas para esta heroica región. Después de girar una inspección al Hospital de Holguín, donde por iniciativa del coronel Batista se han realizado mejoras importantes, el Jefe del Ejército y su comitiva prepáranse para asistir al banquete que le ofrecen en los salones de la Colonia Española las clases vivas de la zona.

Enviado Especial.

INAUGURO EL DR. FERNANDEZ CONCHESO EL CONGRESO DE ARTE DE SANTIAGO DE CUBA

El Secretario de Educación presidió, con el Gobernador, la sesión preliminar. José Joaquín Tejada, electo por mayoría. Exposición de pintura y escultura. Varios discursos notables

SANTIAGO DE CUBA, enero 8.—Bajo la presidencia del Secretario de Educación, doctor Aurelio Fernández Concheso, y del Gobernador oriental doctor Angel Pérez André, se celebró la sesión preliminar del Congreso Nacional del Arte, en la que había de elegirse al Presidente del mismo, proponiendo el doctor Chacón y Calvo que la asamblea proclamara al señor José Joaquín Tejada.

Pero a propuesta del señor Jerez Villarreal se efectuó una votación para la citada elección, contendiendo, además del expresado señor Tejada, los señores Rafael Estenger y Miguel Angel Gutiérrez, siendo electo el señor Tejada por 46 votos, con los que obtuvo abrumadora mayoría sobre los otros dos. El doctor Fernández Concheso cedió, por consiguiente, la presidencia al señor Tejada, quien fué ovacionado.

Se propuso para mañana lunes la formación de las Sección y la elección de la Mesa.

A las once y media de la noche anterior se inauguró la gran exposición de pintura y escultura con envíos de los artistas orientales y del Círculo de Bellas Artes de la Habana, de la Escuela de Artes y Oficios de Santiago de Cuba, de la Sala permanente de la Secretaría de Educación, y de artistas de Matanzas y Cienfuegos.

Ha sido muy lamentada la ausencia de los representativos de Camagüey en el Congreso.

La aludida exposición la abrió el doctor Fernández Concheso, quien pronunció un elocuente discurso, y hablaron también los señores Bens Arrate, Suárez Solís y Luis Soto, quienes hicieron consideraciones de importancia sobre la exposición, desde los puntos de vista intelectual y social. La concurrencia ha sido numerosa y selecta.

Maribona, Enviado Especial

(En la página 8 de esta edición insertamos íntegramente el discurso del Dr. Fernández Concheso).

SI EL SENADO MODIFICA LA LEY PRESUPUESTAL PARA 1939, ESTA VOLVERA A LA CAMARA OTRA VEZ

Aún está en estudio el proyecto de ley sobre revaloración hipotecaria. Puede ser presentado a la Cámara o al Senado. Créese que se propondrán varias modificaciones al proyecto

LOS COMITES LEGISLATIVOS MAYORITARIOS TIENEN QUE TRATAR DEL PROBLEMA MINIMO DE URGENCIA

La Cámara no tratará las leyes del Programa Mínimo sin que antes se reunan los comités del Block de la Mayoría, para acordar la línea de conducta a seguir

Hoy lunes renovará sus actividades oficiales en Palacio el sebor Presidente de la República.

Espérase que en esta oportunidad señale la fecha para celebrar el primer Consejo de Secretarios del año.

El asunto más importante, sin duda, de esa sesión, lo constituye el llamado ajuste de los presupuestos vigentes, los cuales tienen un carácter provisional de tres meses; provisionalidad que terminará en marzo.

Si el Congreso no ha aprobado para esa oportunidad el proyecto de gastos para 1939 que se encuentra en el Senado, será necesario extender la citada provisionalidad por tres meses más.

Los ajustes a que hacemos referencia y que hará el Consejo de Secretarios suponen determinadas reformas en las asignaciones económicas de los Departamentos; medidas de adaptación de personal y servicios a los créditos de que se dispone.

A los efectos de los ajustes que se anuncian el Consejo de Secretarios tendrá en la cuenta no sólo la situación de las recaudaciones actuales sino la perspectiva de las futuras. Se trata de un acoplamiento de realidades.

Existe inclusive la impresión de que se producirán nuevas reducciones en aquellos gastos considerados no imprescindibles.

No obstante el ajuste que llevará a cabo el Consejo con vista a otro período de tres meses la Comisión de Hacienda del Senado estudiará el proyecto de presupuestos para todo el año de 1939 que le fué remitido por la Cámara de Representantes para su ratificación.

Inconformes los senadores con la distribución de los gastos que aparecen en el proyecto dejaron el asunto sobre la mesa con el propósito de modificarlo.

Si así ocurre la ley presupuestal volverá a la Cámara, la cual puede o no aceptar el criterio del Senado.

De aceptarlo le impartirá su aprobación y pasará sin demora al Ejecutivo de la Nación para que la sancione, promulgue y ponga en vigor.

El trámite a seguir en caso contrario es el de la designación de una comisión integrada por mienbros de ambos Cuerpos para que resuelva la controversia y dictamine un proyecto presupuestal definitivo.

No es posible señalar la fecha en que el proceso de los presupuestos quedará terminado, puesto que todo hace pensar en que transcurrirán muchos días antes de que el Congreso retorne a sus actividades.

Por ejemplo, en el caso concreto de la Cámara, se sabe que los señores Representantes han sido citados para que asistan esta tarde a la reapertura de las sesiones, pero no hay que aventurarse a afirmar que haya quorum para dicho acto. Más bien parece que no lo habrá.

El interés inmediato de la Cámara es el programa mínimo legislativo propuesto por el Gobierno. Se tiene entendido, sin embargo, que los señores Representantes no comenzarán a considerarlo sin que antes se reúnan los comités parlamentarios del Block de la Mayoría al objeto de determinar una línea de conducta uniforme respecto a la discusión y aprobación de las leyes contenidas en el programa.

Siendo uno de sus números el Código Electoral los Comités Parlamentarios —se ha dicho y repetido desde estas mismas columnas— tienen el propósito de recomendar su impugnación en razón de algunos de los artículos que contiene como el del voto preferencial pluralizado y la prohibición de que los empleados públicos figuren como delegados en los partidos políticos.

Otro de los puntos del programa es la Revaloración Hipotecaria, cuyo proyecto tiene en estudio el señor Presidente de la República.

La Ley de Revaloración lo mismo puede ser presentada a la Cámara que al Senado por alguno de sus miembros respectivos; y hasta existe la impresión de que pudiera ser motivo de un mensaje presidencial.

Se asegura que el Ejecutivo está estudiando la ley con atención crítica a fin de sugerir, con relación a la misma ciertas enmiendas y modificaciones, que le hará presente a la comisión que confeccionó el proyecto.

Tienen entendido algunos legisladores que si la comisión acepta las reformas que proponga el Ejecutivo, entonces el mensaje presidencial, recomendando la aprobación del proyecto al Congreso tendrá lugar.

ATACARON CON GRANADAS INCENDIARIAS LOS CHECOS UNA POBLACION HUNGARA

BUDAPEST, Hungría, enero 8. Havas.—La Agencia Telegráfica Húngara declara que en el curso del incidente ocurrido el sábado en Nagyegjoec, cerca de Ungvar, los checoeslovacos lanzaron varias granadas incendiarias contra la población, produciendo un fuego que destruyó tres casas. Un teniente checo cruzó la frontera de Hungría, siendo herido en territorio de ésta.

RUSIA Y JAPON NO HAN LLEGADO A UN ACUERDO SOBRE LAS PESQUERIAS

MOSCU, Rusia, enero 9. (Havas). En fuentes japonesas se ha sabido que el embajador Togo, del Gobierno de Tokío, tuvo hoy una nueva entrevista con Maxim Litvinoff, Comisario de Estado soviético, acerca del problema pendiente de las pesquerías. La situación parece que no ha cambiado en lo más mínimo.

Falleció Agustín Zancajo Osorio

ZARAGOZA, enero 8. (AP).—Se anuncia que el teniente Agustín Zancajo Osorio, ex gobernador civil de Santander, uno de los ayudantes del generalísimo Franco en Canarias, cuando comenzó la guerra civil, ha muerto en el frente.

AGENTES DEL ORDEN EN CRUCES, VICTIMAS DE TRES BANDOLEROS A QUIENES IBAN PERSIGUIENDO

Uno de los vigilantes recibió mortal herida y el otro en una pierna y en el vientre. Perseguidos por la fuerza pública, se refugian en los campos de Camarones, o bien en los de Lajas

CRUCES, Santa Clara, enero 3.—Al tratar hoy la fuerza pública de detener en este pueblo a tres malhechores, autores de diversos robos en establecimientos de esta zona, pero cuyos nombres aún se desconocen, sostuvo fuerte tiroteo con los mismos, resultando gravemente heridos los vigilantes de la Policía Nacional, Arístides García y Juan Francisco Moya, los que fueron trasladados al hospital militar de Santa Clara para su inmediata atención. La fuerza pública activa la persecución de los aludidos malhechores y el pueblo está sumamente alarmado. El suceso se desarrolló en horas de la mañana, cuando mayor era la actividad en esta población.—Jacinto León, corresponsal.

Muere uno de los vigilantes heridos

CRUCES, Santa Clara, enero 3.—Al llegar al campamento «Leoncio Vidal», en Santa Clara, falleció el vigilante Arístides García, a consecuencia de las heridas que recibió en el encuentro a que hacemos referencia en telegrama anterior. El vigilante Juan Francisco Moya continúa muy grave, pues tiene una herida en una pierna y otra en el vientre.

El sepelio de García se efectuará en el vecino pueblo de Santa Isabel de las Lajas.

Se dice que los malhechores están sitiados por la fuerza pública en la finca «La Esperanza», del término de San Fernando de Camarones, y al frente de la tropa que los persigue se encuentra el capitán Carabalio, jefe del escuadrón 10 de la Guardia Rural.—Jacinto León, corresponsal.

Sitiados los malhechores

SANTA ISABEL DE LAS LAJAS, Santa Clara, enero 8.—Los malhechores que sostuvieron un encuentro con la fuerza pública hoy, en Cruces, parece que están cercados en unos aromales de este término.—Gómez Fuentes, corresponsal.

CINCO LOS MUERTOS POR EL DESASTRE DE SENLIS

SENLIS, Francia, enero 9. (Havas). Hoy falleció otro de los heridos en el accidente aéreo de Senlis. Las víctimas son ya cinco. Otros de los heridos continúan en grave estado.

M.E.C.D. 2016

EXISTE EL PROPOSITO DE MEJORAR TODAS LAS CARRETERAS DE LA PROVINCIA DE LA HABANA

SERA LIMITADO EL PROGRAMA DEL BACHILLERATO PARA MEJORAR LA ENSEÑANZA

La muerte de la norteamericana E. L. Thompson será aclarada por orden del juez de Instrucción

También se ha dispuesto la práctica de la autopsia para comprobar las causas de la muerte: ¿casual o víctima de manos criminales? Detenido un amnistiado cuando robaba

El Juez de Instrucción de la Sección Primera, que conoce de la causa instruída por la muerte de la norteamericana Esther Louise Thomson, vecina que era de la casa Cuarteles 118, ha tomado declaración a Manuel Rodríguez Martínez, de 63 años, vecino de General Delgado número 1, en el Mariel.

Expuso Rodríguez que la occisa fué su esposa hasta el año 1923, fecha en que se separó de ella, contrayendo Esther nuevas nupcias con Charles M. Lacy, individuo que, al fallecer, le dejó una cuantiosa fortuna.

Agregó que se enteró de la muerte de Esther por una amiga de ambos nombrada María de las Mercedes, que reside también en Cuarteles 118, quien le manifestó que su ex-esposa había fallecido repentinamente, por lo que extrañando sobremanera tal noticia, llamó por teléfono en varias ocasiones a la casa, sin que la persona que saliera al aparato le explicara la verdad de lo ocurrido, estimando que la muerte de Esther pueda encerrar algún misterio.

El doctor Cadavid ha dispuesto se practique la autopsia del cadáver para comprobar si Esther falleció por alguna enfermedad orgánica o bien a causa de una pequeña herida que presenta en la cabeza.

La propia autoridad judicial ha ordenado que se practiquen minuciosas investigaciones alrededor de la muerte de Esther por miembros de la Policía Judicial y Secreta.

Varios procesados

El Juez de Instrucción de la Sección Segunda dictó auto de procesamiento contra Adelaida Bernal, Teobaldo Fernández Pérez, y José María Alentado, señalándole fianza de 200 pesos a cada uno por el delito de Infracción del Código Electoral.

El propio Juez procesó a Lorenzo Pedro Valdés, alias «Yuyo» y Angela González, conocida por «La Zafiro», con 300 pesos a cada una por Infracción de la Ley de Drogas.

Un robo

Alejo Estapi Palma, vecino de Monte 67, denunció a la Policía que le robaron del buró 30 pesos en efectivo y un reloj de plata, todo lo que aprecia en 43 pesos; ignora quiénes sean los autores.

Un intoxicado

En el Primer Centro de Socorro fué asistido Jorpe Vélez, de 20 años, de Galiano 159, de graves síntomas de intoxicación al ingerir gran cantidad de tinta rápida, por encontrarse aburrido de la vida.

Detendo un caco

El vigilante 2274 procedió a la detención de Jesús Medina, de 22 años, vecino de Tulipán 16, por haberlo sorprendido cuando salía del bar «Actualidades», sito en Monserrate 274, llevando un bulto que contenía cajas de tabacos y 24 pesos en efectivo, que momentos antes había sustraído de la caja contadora. El propietario del Bar, Cándido González, declaró que el autor, para realizar el hecho, tuvo necesidad de violentar la vidriera.

Artista envenenada

Camelia Crueiros Damasco, de 27 años, vecina de Manrique 503, fué asistida en el Primer Centro de Socorro por el doctor Dobal, de graves síntomas de intoxicación, por haber ingerido gran cantidad de pastillas de permanganato; declaró que se encontraba aburrida de la vida.

MENOS MATERIAS, PERO ESTUDIO MAS INTENSO Y ACABADO DE LA PARTE BASICA; NUEVOS SISTEMAS

Higiene Escolar establece un nuevo gabinete dental en Sancti Spíritus. El equipo ya ha sido remitido a dicha ciudad. Un acto en memoria de Rosalía Abreu

Se ha de recomendar la limitación o reducción de los programas del bachillerato con el fin de ofrecer una mejor enseñanza.

La comisión reorganizadora de la segunda enseñanza, que ha venido laborando últimamente con verdadera actividad en lo que a los planes de estudio respecta, ha determinado hacer al Secretario de Educación Pública, doctor Aurelio Fernández Concheso, dicha sugerencia.

Se quiere evitar que, por abarcar conocimientos, no se dedique el tiempo necesario al aprendizaje de los conocimientos básicos, es decir, se trata de descongestionar los programas, en primer término, para que se pueda hacer un estudio más intenso y acabado de la parte basal de las materias.

El proyecto ha sido muy bien acogido y tan pronto se encuentre perfectamente perfilado será elevado a nuestra máxima autoridad educacional.

El doctor José María Velázquez Portuondo, Director de la Enseñanza, que forma parte de dicha comisión, viene prestando una colaboración entusiástica al nuevo sistema.

Un nuevo Gabinete dental de Higiene Escolar

Un nuevo Gabinete dental ha establecido el departamento de Higiene Escolar de la Secretaría de Educación.

Se ha instalado en la ciudad de Sancti Spíritus y se ha adquirido para el mismo un equipo completo.

Hace ya algunos días se remitió todo el instrumental para el mismo, que entrará inmediatamente en servicio.

El doctor Aníbal Herrera y Franchi Alfaro, director del departamento de Higiene Escolar, nos informó que este nuevo gabinete es el número 18 de los que se han establecido por iniciativa del doctor Aurelio Fernández Concheso.

En memoria de Rosalía Abreu

Un acto se celebrará el día quince de los corrientes en la Escuela Técnica Industrial de Mujeres «Fundación Rosalía Abreu», para conmemorar el natalicio de la ilustre benefactora cubana.

Las alumnas de dicho plantel han donado una canastilla, confeccionada en los talleres de la escuela, para el primer niño que nazca ese día en el término municipal de Santiago de las Vegas, donde se encuentra radicado el Centro.

La doctora Rosaura Obana, directora del plantel, y la señora Matilde Valle, profesora de modistería, han laborado activamente en la organización de este acto de homenaje a Rosalía Abreu.

Resolución sin efecto

Se ha dejado sin efecto la resolución por la que se dispuso la terminación de los servicios del doctor Pedro Arturo Codina, profesor de Educación Física del Instituto de Manzanillo.

También se dejó sin efecto el nombramiento para dicho cargo del señor Andrés Cañete García.

Profesor restituído

Ha sido restituído, por un decreto presidencial, el doctor Rafael S. León, en el cargo del profesor titular, por oposición, del Instituto de Camagüey.

El aniversario de la Inauguración de la «Escuela Normal» pinareña

El día 29 de enero se celebrará el vigésimo primer aniversario de la inauguración de la Escuela Normal para Maestros de Pinar del Río.

Se está organizando con tal motivo, la primera Convención de graduados en la Escuela Normal de Pinar del Río, a la que se afirma habrán de asistir 700 graduados.

Presidirá esta convención el Dr. Francisco Domínguez Roldán, ex-Secretario de Educación, quien inauguró dicha Escuela Normal.

El doctor Alberto Boada ha sido designado organizador general de la Convención y el doctor Juan F. Sánchez, actual superintendente de dicha provincia y graduado de la misma, ha sido nombrado presidente de la Comisión de Festejos.

Acusan a una empresa por la electrocución de un obrero: detalles del trágico suceso

La víctima se hallaba en unión de dos sobrinos, a los que indicó que no tocaran el alambre. La compañía parece que sigue en sus tendidos las reglas usuales en la materia

Un detective del Bureau de Homicidios de la Policía Secreta, en un interesante informe en relación con la causa 98 de 1938, seguida por homicidio culposo, de la radicación del Juzgado de Instrucción de San Juan y Martínez, dice así a su jefe, comandante Eugenio Menéndez:

«Que el día 30 del pasado mes de junio, como a las siete de la tarde, en ocasión de encontrarse los menores Eloy y José Pérez Díaz guataqueando un corte de arroz en la finca «La Malagueta», ubicada en el barrio de Arroyo Hondo, término municipal de San Juan y Martínez, hubo de llegar a dicho lugar el tío de dichos menores, nombrado Caridad Pérez Hidalgo, de 37 años, casado, empleado y vecino de la referida finca, con los cuales se puso a charlar. Minutos después fueron sorprendidos por el súbito chispear del tendido de alta tensión, trasmisor de corriente eléctrica a San Juan y Martínez, San Luis y Retiro, perteneciente a la planta eléctrica «La Pinareña», situada en Pinar del Río, propiedad de la razón social «Hernández y Hermano S. en C.»; tendido que cruza sobre el expresado corte de arroz, siendo entonces que Pérez Hidalgo, presa de pánico, advirtió a sus dos sobrinos el peligro que tal accidente significaba, requiriéndolos para que inmediatamente se marcharan, al propio tiempo que él emprendía veloz carrera en dirección a su morada, sita en las proximidades de aquel paraje. Parece que cuando tal cosa efectuaba, al pasar el arroyo Curamagüey, cuyas aguas corren por un pequeño bosque de acujes y palmas, situado debajo del tendido eléctrico, tropezó con un alambre conductor que se había roto y caído al suelo, cuyo contacto le produjo instantáneamente la muerte por electrocución. Transcurrido un corto lapso de tiempo, el suficiente para que en la mencionada planta se notara la interrupción ocasionada por la rotura de dicho alambre conductor, salieron de la ciudad de Pinar del Río los empleados Antonio Hernández Mesa, Francisco Reyes y Desiderio Martínez Carrera, quienes recorrieron la línea y al llegar al sitio donde estaba roto el conductor encontraron a Caridad Pérez Hidalgo entre las malezas completamente carbonizado. En tal virtud regresaron a Pinar del Río, relatando el hecho a Ramón de Lara, ingeniero de la planta de referencia, quien horas después, o sea a la una de la madrugada del siguiente día, 1o. de julio, llamó telefónicamente al pueblo de San Juan y Martínez comunicándolo para que diera cuenta del caso a las autoridades locales, las que más tarde se constituyeron en la finca «La Malagueña», escenario del trágico accidente, iniciándose las diligencias de rigor.»

Dice dicho detective que resulta muy significativo que no se procediera en este caso con la celeridad pertinente a poner en conocimiento de la Policía o demás autoridades el hecho acaecido, pues es notorio que el evento desgraciado tuvo lugar a las siete de la tarde del día 30 de junio pasado y que los empleados de la planta eléctrica de Pinar del Río, nombrados Antonio Hernández Mesa, Francisco Reyes y Desiderio Martínez Cabrera, descubrieron el cadáver de Pérez Hidalgo a las 9 de la noche de ese mismo día y, no obstante ello, al Juzgado de San Juan y Martínez se le previno del hecho a la una de la madrugada del día siguiente, pese a las diversas y fáciles vías de comunicación existentes entre el lugar del accidente y dicho pueblo. Hubiera sido de vital importancia que en el lugar del hecho las cosas hubiesen permanecido en su estado primitivo al constituirse el juez para la comprobación judicial, sin que ninguna alteración pudiera hacerlas mirar desde un punto de vista equivocado. El hallazgo de una yagua en el sitio donde ocurrió el percance, cuando se practicó la inspección ocular; así como también lo informado al segundo teniente de la Guardia Rural, Vicente García Alfonso, por sus subalternos los soldados Aurelio Delgado y José Oramas Valdés respecto a que el que resultó occiso lanzara un tallo de una penca de guano real sobre el tendido eléctrico, despiertan fundadas sospechas de que persona o personas mal intencionadas e interesadas pusieron en ejecución alguna maquinación con el propósito de extraviar las actuaciones sumariales.

Que existe una marchada contradicción en las manifestaciones de los soldados Aurelio Delgado y Baldomero Pérez, dice el detective investigador, ya que el primero afirmó que el alambre conductor se rompió porque la víctima lanzó un tallo de guano, extremo que supo por habérselo dicho así Pérez, y éste con gran energía, animado de una firme y leal intención de ser veraz, negó ser cierto que dijera tal cosa al soldado.

Que revisten gran importancia las manifestaciones que al ser entrevistados le hicieron los menores Eloy y José Pérez Díaz, únicas personas que, con el interfecto, presenciaron cuando el alambre conductor chispeaba. Ambos afirman que su tío Caridad se encontraba junto con ellos cuando guataqueaban arroz, y al observar lo que sucedió en el alambre hubo de requerirlos para que se alejaran de allí. Niegan también que aquél arrojara tallo alguno sobre el alambre. Que Caridad Pérez Hidalgo, pese a no poseer gran capacidad intelectual, tampoco era hombre tosco. Su entendimiento estaba bastante cultivado y es increíble que fuera tan insensato que ignorara el peligro que entrañaba al lanzar cualquier objeto contra los conductores del flúido eléctrico, provocando que éstos se rompieran; él sabía las consecuencias graves que ellos le acarrearían, habida cuenta de que en fechas imprecisables y con motivo de haberse haberse roto un alambre del tan repetido tendido en las inmediaciones de su domicilio, se personó en el Cuartel de la Guardia Rural de Río Seco a fin de quejarse para que se interesara de la planta eléctrica el oportuno amarre; y al hecho cierto también que tenía prohibido a sus hijos que empinaran papalotes en evitación de que éstos se enredaran en los conductores y pudieran romperlos, propiciando, como consecuencia, un accidente.

Continúa informando el detective que según aparece de los expedientes que obran en los archivos del Negociado de Asuntos de Electricidad de la Secretaría de Obras Públicas, con fecha 17 de septiembre de 1938, la entidad comercial «Hernández y Hermano, S. en Co.», solicitó el oportuno permiso para ejecutar las obras del tendido de alta tensión, desde Pinar del Río a San Juan y Martínez, San Luis y Retiro, concesión que le fué otorgada por decreto presidencial número 1.710, de fecha 17 de octubre del propio año, consignándose que dichas obras debían ajustarse a las condiciones enumeradas en la Memoria descriptiva enviada al efecto, quedando por ello dicha entidad obligada a usar en esa línea alambre conductor del número 4, de cobre sólido, desnudo, llevando las líneas, después de tendidas, la tensión adecuada, todo lo cual no ha cumplido dicha compañía.

Que en el curso de sus pesquisas en el lugar del hecho, apreció que los postes que sostenían el alambre que produjo la muerte a Caridad Pérez, uno mide 28 pies 6 pulgadas y el otro 23 pies 5 pulgadas, los cuales se encuentran separados por una distancia de 340 pies, cuando deben estar separados por 300 pies y tener cada poste 35 pies de largo; por lo que aparece de lo investigado que dicha planta eléctrica no ha cumplido con la ley y por cuyo motivo tuvo lugar el accidente.

ANUNCIA EL GOBERNADOR SUS PROPOSITOS DE ATENDER CON INTERES A DICHA NECESIDAD

Saldrán beneficiadas especialmente las fincas y pueblos de la costa norte. El concurso en favor de la vivienda del campesino tendrá mucha más amplitud que en el último año

El Coronel Celestino Baizán es un funcionario muy atareado: en su amplio despacho del ex-Palacio de Balboa labora intensamente, recibe a las comisiones políticas que lo van a ver; despacha con los funcionarios de las oficinas del Gobierno; ofrece entrevistas a los alcaldes de la región habanera; hace proyectos. Llega temprano a la oficina y es el último que la abandona. Recibe a veces a los periodistas, con quienes charla amablemente y con quienes discute los distintos asuntos de actualidad.

El doctor Adelardo Valdés Astolfi, Secretario de la Administración Provincial, es también un rudo trabajador; es el brazo derecho del Gobernador y a veces su «rompe-olas», cargo éste ingrato si los hay. Y es al doctor Valdés Astolfi de quien interesamos una breve entrevista con el Coronel Baizán para que nos informe, aunque someramente, de los planes que tiene en cartera para este año de 1939, que se presenta, según todos los rumores optimistas, con los mejores auspicios.

Inmediatamente que el repórter da a conocer al Secretario de la Administración su deseo, éste es cumplido y en menos de cinco minutos el periodista se encuentra frente al Gobernador, viejo tronco del veteranismo y de la política habanera.

Breve entrevista

Después de tomar asiento frente al Gobernador y de haber cambiado cordiales saludos, el repórter formula una pregunta:

—¿Tiene— interrogamos — algún plan gubernativo para este año recién comenzado?

—Sí—nos contesta—; me propongo en este año de 1939 intensificar la labor que hemos venido desarrollando desde el pasado en beneficio exclusivo del campesino habanero, del agricultor de la provincia.

—¿Cómo?, indagamos.

—Pues mediante la celebración de los concursos en pro del mejoramiento de la vivienda campesina, ya que los resultados obtenidos hasta el momento no pueden ser más halagadores. Igualmente—agrega—ampliaremos, hasta donde nos sea posible el servicio que a los criadores del campo se les presta por medio de los veterinarios que gratuitamente atienden las necesidades de sus crías.

Obras Públicas provinciales

Después que el Gobernador sigue explicándonos el grande éxito que su gobierno tuvo en la realización del plan pro mejoramiento de la vivienda campesina, éxito que nosotros anotamos en su oportunidad, le hacemos otra prepunta.

—¿Es verdad que se intensificarán las obras públicas a cargo del Gobierno de la Provincia?

—En cuanto a éstos—nos contesta rápidamente el Gobernador— creo necesario, imprescindible, redoblar el esfuerzo para hacer transitables los quinientos kilómetros de carreteras que posee a su cargo el Gobierno Provincial; pues si bien mucho se ha hecho y se hace, los recursos no resultan suficientes para atender en la forma necesaria esas vías de comunicación que tanto beneficio producen a los habitantes del interior de la Provincia así como a los de la capital, ya que infinidad de esas carreteras ponen en comunicación a la Habana con diversas playas de la costa norte.

La Asamblea Constituyente

No podemos olvidar que el Coronel Baizán está muy atareado, que esperan por nosotros no pocas personas, y sin olvidar tampoco que el Gobernador de la Habana es un político de acción, formulamos la pregunta, la última, relacionada precisamente con la política y su última actual.

El Gobernador contesta:

—En cuanto a política respecta mantengo la esperanza que este año de 1939 colmará las esperanzas del pueblo de Cuba, mediante la celebración de unas elecciones para la Asamblea Constituyente que plasme libre y democráticamente los anhelos de toda la nación. Esta aspiración la han hecho suya el Presidente de la República, doctor Federico Laredo Bru; el Jefe del Ejército Constitucional y jefe de la Revolución del 4 de Septiembre, Coronel Batista, y el Congreso Nacional, y por eso que tengo la seguridad de que las elecciones a la Constituyente se convertirán en realidad.

Y por último nos dice, despidiéndose de nosotros:

—El «nacionalismo» contribuirá sin reserva alguna a la viabilización del proyecto enunciado y concurrirá a la lucha comicial robustecido por el ingreso de elementos valiosos que aportarán a sus filas todo el caudal de su entusiasmo y de su popularidad.

Presa una niña cleptómana por varios delitos

Robaba prendas y después las regalaba. Tres personas más detenidas por su culpa

Las investigaciones que venían practicando detectives de la Policía Secreta, del grupo de represión de la delincuencia, en el hurto de prendas y dinero en la casa Infanta 666, han dado resultados positivos, ya que dichos subalternos del comandante Eugenio Menéndez, jefe de dicho Cuerpo, lograron arrestar a la autora de ese delito, que lo es la menor de catorce años Pilar López Oquendo, residente en Zequeira 11 entre Cruz del Padre y Consejo Arango, la cual confesó los hechos siendo entregada a sus padres por el Juez de Instrucción de la Quinta Sección, que conoce del proceso. La niña prestaba servicios de sirvienta en la casa del hurto.

Dichos detectives, en sus pesquisas, supieron también que Pilar había regalado las prendas a un menor de dieciséis años, colegial, conocido por Bijo, que fué identificado como el nombrado Alfonso Pérez Franco, vecino de Zapata 3, a una menor de quince años, de la misma vecindad, que se llama Dora González Castillo y a una joven nombrada Esther Godínez Lanza, todos los cuales detuvo, ocupándoles la mayor parte de las repetidas prendas y otros objetos también hurtados por Pilar en la casa de Infanta.

Después, hizo acto de presencia en las oficinas de la Secreta la señorita Sara Galofre, hija de la señora Rodríguez Pellicer, donde prestaba servicios la tantas veces dicha Pilar, reconociendo como de la propiedad de ambas todo lo ocupado, estimándose perjudicada en la suma de $170.00, a que asciende lo sustraído por la niña.

Fija el Departamento Agrario americano las perspectivas de las cosechas en los E. Unidos

Refiriéndose al trigo, dice que como la producción de otros países sea abundante, la norteña encontrará en el mercado esterior dificultades de mucha consideración

En el Negociado de Biblioteca, Canje y Publicaciones de la Secretaría de Comercio, se han recibido importantes repórters de prensa en los cuales se dan a conocer las perspectivas de las cosechas americanas para la exportación en el presente año de 1939.

Según el Departamento de Agricultura de los Estados Unidos de América, en lo que respecta al trigo indica que a menos que las cosechas en otros importantes países exportadores sean pobres, en los Estados Unidos resulta «menos favorable definitivamente» la perspectiva de exportación de 1939 1940 que en los dos años anteriores, en vista de que se estima un aumento en las existencias mundiales.

El aumento en la exportación durante 1937-38 fué motivado a más bajas existencias mundiales y menores cosechas en el Canadá y la Argentina. La perspectiva actual (1938-39) no se estima favorable en vista del aumento de producción en otros países «pero se estima que con la ayuda gubernamental, las exportaciones de los Estados Unidos puedan ascender a 36,000.000 de hectólitros.

Acerca de la cosecha mundial de arroz se ha informado que parece que continua su tendencia ascendente, lo que significa que en Cuba y en otros países la competencia sea más aguda. La información que se ha obtenido, según el Departamento de Agricultura de Estados Unidos, sirve para señalar que la cosecha de 1938, en los países cosecheros, debe ser igual a la gran cosecha de 1937. Además: se ha comentado que las concesiones especiales que tenía Cuba que representaban dos terceras partes de las exportaciones americanas en 1937-38, no están en vigor hoy.

Respecto a carnes, se estima que las exportaciones de carnes de puerco y manteca, en 1938 han sido materialmente mayores que en 1937 e igualmente mayores que en cualquier año desde 1914 a la fecha. Se indica el aumento en la matanza de 1938-39 y la menor produción en Europa que tiende a «continuar el aumento en la exportación». Sin embargo los embarques de productos porcinos norteamericanos continuarán limitados en vista de las restricciones de importación y cambio en ciertos países importadores. Las importaciones de carnes de puerco en los Estados Unidos, las que ya han declinado grandemente en relación con el volumen que se hubo de estimar para 1937 y 1938, se estiman que seguirán como un factor relativo de poca importancia en 1938-39.

Los estudios hechos respecto a las frutas, indican mayor competencia en los mercados del exterior. La producción frutal ha aumentado en casi todos los países y en muchas naciones europeas se han tomado medidas para lograr mayor cosecha de frutas deciduas y mejorar la calidad. La tendencia ascendente de la producción de naranjas y toronjas en los países extranjeros, parece limitar el aumento que hubiere resultado en las exportaciones de frutas cítricas de los Estados Unidos.

El informe de dicho Departamento de Agricultura de Estados Unidos dice: «Aunque se ha logrado la modificación y reducción de las barreras comerciales por medio de los convenios que se han llevado a cabo en los últimos tres o cuatro años, no se han efectuado convenios con los principales países que nos pueden dar mercados importantes para nuestras frutas.»

Se reporta además que sigue en aumento la producción mundial de naranjas y en toronjas y el aumento de la producción ha sido tan rápido como en los Estados Unidos. Parece enteramente limitada la perspectiva de la exportación de frutas cítricas frescas en los Estados Unidos.

En los últimos años ha aumentado grandemente la producción de las frutas cítricas preparadas. Durante la estación de 1937-38 como el 43 por ciento del total de la producción de toronjas de los Estados Unidos de la Florida y Texas se hubo de utilizar para jugos. También se reporta que ha aumentado la exportación de toronjas en latas y puede continuar el aumento, mientras que ha declinado la exportación de las frutas frescas.

Se informa igualmente que se espera poca mejoría, si hay alguna, con respecto a la perspectiva de los melocotones en los mercados del exterior en 1939.

En cuanto a las nueces se dice que ha disminuido considerablemente en los Estados Unidos su importación. A principios de 1920 las importaciones eran casi dos veces y media el volumen de la producción del país, pero actualmente la producción nacional es mayor que la importación. En 1937-38 las nueces cosechadas en los Estados Unidos representan el 57 por ciento de la cantidad total que aparentemente se hubo de consumir, en comparación con un 47 por ciento en los dos años anteriores. El aparente consumo total per cápita en los últimos tres años se estima aproximadamente en 1.17 libras (descascarada).

LA NUEVA DIRECTIVA QUE HA SIDO ELECTA POR LOS CORRESPONSALES DE SAGUA

SAGUA LA GRANDE, enero 8. Habana.—En los salones del Casino Español se efectuó ayer por la mañana la toma de posesión de la nueva Directiva de la Asociación de Corresponsales y prensa de Sagua la Grande, concurriendo al acto las autoridades civiles y militares, los presidentes de las instituciones y gremios en general y nuestra primera autoridad municipal, señor Abelardo Martínez. Hicieron uso de la palabra el presidente del Liceo, señor Alvaré; el señor Rojas, en representación del Casino Español; Rogelio Díaz, en representación del Alcalde, y los presidentes entrante y saliente, señores Isoba y Ramón Menéndez Surís.

La Directiva electa es la siguiente: Presidente, Ramón Menéndez Surís; vice, doctor Rafael Tejeira; Secretario, José González Romero; vice, Alberto Parayuelos Pardo; tesorero, Pascual Pérez; vice, José Cañal; delegado de la Asociación de la Prensa de Cuba, Enrique Isoba; sub-delegado, Francisco Laya; vocales: Waldo Laya; Casimiro Machado, Juan O. Cordero, Fernando Lera, Antonio R. Cabrera, José Allongo Martín, Lolita Sánchez Castro, Roberto Roque Raimundo y Francisco Rosales.

Se sirvió un exquisito ponche, repartiéndose finas pastas, brindándose por la prosperidad del periodismo cubano.

ISOBA,
Corresponsal.

Se han reunido los retirados de Comunicaciones

La directiva elegida hace poco para regir su asociación, tomó posesión. Asistió el Secretario

La Asociación de Retirados de Correos y Telégrafos, que tiene su casa social en San Benigno 614, Jesús del Monte, vistió ayer sus mejores galas para dar posesión a la nueva Directiva que habrá de regir los destinos de esa entidad durante el presente año.

A las tres de la tarde y con la asistencia del señor Francisco Gómez Rodríguez, secretario de Comunicaciones, comenzó el acto, haciendo uso de la palabra el señor José M. Cruz Tolosa, vice-presidente de la nueva directiva, quien explicó con palabras sencillas el objeto de la reunión, así como la satisfacción que todos sentían, por encontrarse en el local social el querido y viejo compañero Francisco Gómez Rodríguez, actual secretario del ramo.

El señor Gómez Rodríguez usó de la palabra para dar las gracias más cumplidas por las demostraciones de afecto y cariño que en la casa de todos los compañeros de Correos y Telégrafos se le ofrecían, las que él jamás podría olvidar. Fueron muy aplaudidos los señores Cruz Tolosa y Gómez Rodríguez.

La actual Directiva está compuesta de los siguientes señores: presidente, Andrés Lubián Valdés; primer vice, José M. Cruz Tolosa; Luisa V. Betancourt viuda de Cuní, segunda vice; Antonio Ginard Rojas, Secretario; Aquiles León Fernández, vice-secretario; Arturo Colomines Pereira, tesorero; Alberto Calvo Martínez, vice-tesorero; Carlos Cabello Franco, contador; Armando Casado Mauro, vice-contador. Vocales efectivos los señores Julián Fierros Bado, Vicente Randín Tomatí, Otilia André viuda de Giol Mercedes Quintana viuda de Pedrosa, Filiberto Estévez, Lucila Navarro, Jerónimo R. Jiménez, Fernando Reguera Rodríguez, Manuel Ramírez Santa Cruz, Eduardo Azoy García, Eusebio Paz Guerra, Carlos Alburquerque Martínez. Suplentes: Regino Soto Cepero, Tito Bueno Casillares, José A. Cebrián Felicia García viuda de Pérez, Francisco Fernández Bueno, Víctor Jaquinet Hernández, Estela Soler Capetillo, Manuel Martínez Aguilera, Mercedes Hernández viuda de Alyloga, Indalecio Martínez Cosío, Adolfo Rodríguez Riestra y Pedro Alburquerque Valdés.

Casi la totalidad de los asociados se encontraban presentes y como invitados los señores Sergio Brunet, jefe del Negociado de Comprobación de la Secretaría de Comunicaciones; Marcos Betancourt y Miguel Brigantes, secretarios particulares del señor Gómez Rodríguez; el señor Fred Prieto, querido compañero, jefe del Buró de Prensa, y otros más que resultaría prolijo enumerar.

Con un exquisito ponche, bocaditos y finas pastas finalizó el simpático acto.

REGRESAN A BRUSELAS DE SU EXCURSION A LA COSTA AZUL, LEOPOLDO E ISABEL

NIZA, enero 8. (Havas).—El Rey Leopoldo de Bélgica y la Reina madre Isabel, abandonarán el lunes la Costa Azul, para lo cual será agregado un coche especial al tren rápido de París, que saldrá de Beaulieu-sur-mer a las 7:58 de la noche. Los soberanos seguirán de la capital francesa, directamente hacia Bruselas.

SEÑALAMIENTOS PARA HOY EN LA AUDIENCIA

Sala Primera de lo Civil

Este.—Quiebra: Tomás Ramírez. Ponente-presidente, doctor Manuel Gutiérrez.

Este.—Incidente: Ovidio Alonso Cartaya contra Pablo Montiel y sus herederos. Ponente-presidentes, doctores Cueto y Zayas. Procuradores, Gallardo y Ramírez.

Oeste.—Ejecutivo: Siemens Reiniger Werke Aktiongessellschft contra Luis García. Ponente-presidentes, doctores Loret y Fabré. Procuradores, Rodríguez y Lamarche.

Sala Segunda de lo Civil

Ponente: señor presidente Zaldívar.

Ferrocarriles Unidos de la Habana contra resolución presidencial. Procurador, Marías. Señor fiscal. Fernández y Hnos. contra resolución 1953 de la Dirección General de Aduanas: Procurador, señor Villalba. Señor fiscal.

Benito Enríquez Coyanes contra resolución 1.790 de la Dirección General de Aduanas Parte. Señor Fiscal.

The United Railways Co. contra resolución presidencial. H. Miyares. Procurador Oliva. Señor Fiscal.

The Ulrici Co. contra resolución presidencial. Doctor Moré. Señor fiscal.

CHOFER HERIDO GRAVE CON UN PUÑAL EN MATANZAS; UN NIÑO PERDIO UN PIE

MATANZAS, enero 8. DIARIO. Habana.—En el puente Versalles fué herido esta tarde de una puñalada, penetrante en la región precordial izquierda el chofer Víctor Merino Crespo, vecino de San Severino 15; el autor fué René de la Cruz Martínez, de Tello Lamar 20. Ambos sostuvieron una riña.

Le amputaron un pie

Al salir, corriendo de su casa el niño de 5 años Antonio Hernández, vecino de San Ignacio 34, fué arrollado por él automóvil guiado por Domingo Betancourt. El niño sufrió la fractura del pie izquierdo, de tal gravedad, que hubo necesidad de amputárselo. El chofer quedó libre. LOVIO. Corresponsal.

Compañía Sud Americana de Vapores

DIRECTO A EUROPA

Para Liverpool, Amberes y Hamburgo saldrá el 10 de Enero

M/N CHILENA

"ACONCAGUA"

Admitiendo pasajeros y carga.

A. BONA & Co.

Empedrado 4. Teléfono M-8087.

N. GELATS y Cía.

Habana. BANQUEROS Aguiar 456

Vendemos cheques de Viajeros Pagaderos en todas partes del mundo y Cartas de Crédito Circulares en las mejores condiciones.

"SECCION DE CAJA DE AHORROS"

De los primeros días del matrimonio depende la dicha conyugal como de los cimientos depende la solidez del edificio. Busque para su luna de miel el lugar donde la Naturaleza y todo cuanto le rodee favorezcan el idilio del amor ensoñado y asegurará su felicidad la que pondrá en grave riesgo si no toma esas precauciones.

LA LUNA DE MIEL

A 800 pies de altura sobre el nivel del mar.

EL GRAN HOTEL DEL BALNEARIO

En medio del paisaje más bello de la República.

ABIERTO TODO EL AÑO

Apartamentos especiales para recién casados
Precios desde ocho pesos a quince pesos diarios por la pareja, todo comprendido.

El Gran Hotel del Balneario es el sitio ideal para las lunas de miel. A dos horas de La Habana y tres de Las Villas, edificio espléndido, temperatura deliciosa, habitaciones confortables, Restaurant de 1ra. clase. Médico, Botica, Laboratorios, Gabinete dental, Dpto. de Radiología y toda clase de recursos y comodidades. Los recién casados pueden hacer vida social o totalmente retraída a su voluntad para lo que cuentan con numerosos paseos refugios encantadores.

Diríjase para informes y reservaciones al Gran Hotel del Balneario. San Miguel de los Baños. Teléfono I-3324. Habana.

M.E.C.D. 2016

ESTA ORGANIZANDOSE CON TODA ACTIVIDAD EL PRIMER CONGRESO NACIONAL DE TAQUIGRAFIA

ES INQUIETANTE EL NUMERO DE DEFUNCIONES PRODUCIDAS EN CUBA POR LA NEUMONIA

Se ha pedido la retirada de cinco postes situados en las Calzadas de Monte y de Vives

Relación de los planos remitidos por Obras Públicas al Congreso de Artes. Inspección de obras en una casa de socorro. Traslado de denuncias por infracción de un decreto

Según informamos oportunamente, el Departamento de Obras Públicas, estimando de gran interés el Congreso Nacional de Arte Cubano organizado en Oriente, ha remitido los siguientes planos:

Correspondientes a obras públicas, los del Balneario Público del Vedado; Portada para el Campamento de indigentes de la finca Torrens, Escuela de Pedagogía de la Universidad Nacional. Sketch de fuente para los jardines de la Universidad.

De obras actualmente en ejecución

Vista del Mirador, Adaptación del proyecto de Forestier, para el embellecimiento de la Loma del Príncipe, vista del Grupo Escultórico para la misma, vista parcial de la Escalinata de la Loma del Príncipe, Hospital Civil de Remedios, perspectiva general del proyecto de embellecimiento de la Loma del Príncipe.

De las obras en proyecto

Una valiosa selección de planos de las obras en proyecto son exhibidas en el citado Congreso. He aquí las principales:

Pilaza del Congreso y Avenida de Teniente Rey; detalle de la escalera principal del Palacio de Comunicaciones; patio del Palacio de Justicia de Oriente; proyecto para conmemorary el Paso de Maceo por la Yeto de edificio para el Ayuntamiento de Bayamo, del más puro estilo colonial; proyecto de monumento a Maceo y Gómez Toro en el Cacahual; palacio para la instalación de la Biblioteca Nacional; detalle del Palacio de Justicia de La Habana; rejas para la Universidad; proyecto de monumento a las víctimas del vuelo Pro Faro de Colón, en Cienfuegos; proyecto de reconstrucción del almacén propiedad del Estado, sito en el litoral del puerto de Santiago de Cuba; y fachada principal del Palacio de Justicia de La Habana.

La exposición de estos planos se ha dejado a cargo del ingeniero jefe del Distrito oriental señor Monteagudo.

Inspección de las obras de la Casa de Socorro de Los Arabos

Acompañado del ingeniero Benjamín de la Vega, el jefe del Negociado de Construcciones señor Du Defaix, ha ido a inspeccionar los trabajos de construcción de la Casa de Socorro de Los Arabos.

Este establecimiento tiene excepcional importancia porque a la natural necesidad de los vecinos de esa población y de los lugares cercanos, se añaden los continuos accidentes que ocurren a pesar de las señales de que está dotada la ruta Central, en las curvas allí existentes.

El Comité de las Fuerzas Vivas Locales recibió a los visitantes, y expuso al doctor Du Defaix el deseo de introducir una pequeña pero muy valiosa modificación en el edificio en planta.

Se pide la retirada de cinco postes peligrosos

Por la Jefatura de la Ciudad, de la Secretaría de Obras Públicas, se ha solicitado de la Compañía Cubana de Electricidad la inmediata retirada de los postes situados en Belascoaín entre Máximo Gómez y Tenerife, por estar fuera de la acera.

Tres postes más en la Avenida de España (Vives) frente a los números 202, 402 y 514, los cuales constituyen un peligro.

Traslado de denuncias

La Secretaría de Obras Públicas está dando traslado a la División Central de la Policía Nacional, de las denuncias formuladas por sus inspectores contra infractores del Decreto 1951, que se refiere al arbolado.

HACE FALTA QUE SE ADOPTEN PRECAUCIONES CIENTIFICAS Y HOGAREÑAS CONTRA DICHO MAL

Los laboratoristas deben tener a su cuidado la parte más importante en la obra de clasificar la dolencia y ayudar a los médicos a que la puedan combatir con éxito

La neumonía, no obstante los esfuerzos que para combatirla han venido haciendo durante los dos últimos decenios los funcionarios de la Sanidad Norteamericana, continúa ocupando un puesto elevado entre las causas más frecuentes de mortalidad; aunque desde el punto de vista de la salud pública uno de los adelantos recientes ha consistido en la introducción de medios de utilización general para la rápida clasificación de las bacterias causantes y el suministro de ciertos sueros específicos por algunos Estados y ciudades estadounidenses.

Por medio de estudios limitados de sujetos normales con respecto al coeficiente de portadores de neumococos se ha descubierto que en una fecha dada, puede haber neumococos de algún tipo en la nasofaringe de 40 al 50 por ciento de los sujetos normales, subiendo el coeficiente durante los meses más fríos del año.

Los datos disponibles hasta la fecha, indican que un neumococo de tipo dado puede ser transportado al grupo familiar por un individuo, y propagarse allí rápidamente a varios familiares, de los cuales pueden a veces enfermarse luego uno o más con neumonía debido a dicho microbio. De ser así, de poco serviría el aislamiento y cuarentena del enfermo con mira a impedir la propagación del microbio a los otros familiares, visto que muchos de estos ya se han convertido en portadores.

Datos importantes que se ignoran

Según los últimos informes rendidos por la Oficina Sanitaria Panamericana que radica en Washington, jamás se ha determinado exactamente la verdadera frecuencia de la neumonía neumocócica, tanto primaria como secundaria, en una nación o unidad política de mayor importancia. La importancia del descubrimiento de casos es considerable, y debería facilitarse la denuncia, comprendiendo contacto cada día o dos con todos los médicos de una zona dada. También deberían estudiarse a fondo bacteriológicamente todos los casos primarios y secundarios de la zona durante un período de uno, dos o más años. Igualmente parecen prometer mucho los estudios simultáneos de los portadores neumococos de las localidades investigadas, y al mismo tiempo deberían obtenerse y analizarse cuidadosamente datos relativos al influjo de los factores huéspedes en los casos corrientes.

Servicio de consulta

En Cuba, apesar de nuestra reducida población comparada con la de Norte América que según los últimos censos sobrepasa a los ciento treinta millones de habitantes, altos funcionarios de la Secretaría de Sanidad que aún alejados de los problemas políticos, estudian los relacionados con la salud pública, son de opinión que debería ofrecerse un servicio consultivo especial a los departamentos de sanidad u otros organismos que deseen iniciar obras antineumónicas, pues contando con asesoramiento de este género, pueden hacer bastante por su cuenta con cira a desarrollar un plan de lucha antineumática bien fundada a un costo mínimo, pues en nuestro país, principalmente durante esta época del año, el número de casos cortales de neumonía, es digno de tomarse en consideración, si no que lo digan las estadísticas que con tanta escrupolosidad lleva el Instituto Técnico de Salubridad Rural y el propio Negociado de Demografía y Estadística de la Secretaría de Sanidad y Beneficencia.

Los departamentos de Sanidad del Gobierno, así como las sociedades médicas de las zonas correspondientes, deben ser puestos al tanto de la disponibilidad de ese servicio consultivo.

Publicidad y preparación de técnicos

Esos altos funcionarios de nuestra sanidad, hablándonos sobre el particular, nos dicen que hay que recabar la naturaleza de urgencia de la neumonía y la necesidad de limitar la actividad física y de evitar exposición y exceso cuando se contrae un resfriado u otra infección respiratoria banal, así como la importancia de la atención médica inmediata apenas se presenten síntomas graves.

En lo tocante a la profesión médica, la publicidad debe versar en gran parte sobre la importancia de la clasificación rápida del neumococo y la seroteparapia temprana en los casos apropiados, y el beneficio de la asistencia enfermeril apropiada. También debe discutirse la necesidad de cuidadoso tratamiento general, lo cual podría comprender las opiniones actuales acerca de lvalor de elementos tales como oxígeno, diatermia, neumotorax, quimioterapia y posiblemente dieta, líquidos, catárticos y digital.

A los laboratoristas corresponde un puesto de importancia extraordinaria en la obra antineumónica. Deben hacerse esfuerzos para llamar la atención sobre este punto a los funcionarios de las sociedades de patología, los patólogos clínicos, los laboratorios de Sanidad, y los técnicos aprobados y donde parezca conveniente de las autoridades a quienes corresponda el adiestramiento de técnicos—en Cuba tenemos, en parte, al Instituto Finlay de cuya Escuela Sanitaria es Director el doctor Guillermo Lage—pues la exactitud en el diagnóstico bacteriológico, la clasificación de neumococos y los hemocultivos son absolutamente indispensables para la reducción de la mortalidad neumónica mediante la seroterapia específica.

Lo único que ignoramos, después de haber transcripto las manifestaciones del viejo funcionario de Sanidad que nos las hizo, es si los llamados a tomarla en consideración lo harán.

Acelere la Convalecencia —con **CEREGEN.**

Las enfermedades debilitan los nervios, empobrecen la sangre, aflojan los músculos y disminuyen la vitalidad del organismo. Ceregen, fórmula mejorada de CEREBRINA ULRICI, es el tónico indicado para la convalecencia. Ceregen es un potente reconstituyente para la debilidad, agotamiento nervioso, cansancio cerebral y neurastenia. Ceregen estimula el apetito y acelera el restablecimiento completo.

CEREGEN

Fórmula Mejorada de CEREBRINA ULRICI

Gratis. A solicitud enviaremos interesante folleto y una linda acuarela. ULRICI, 233 West 14th St., Nueva York, N. Y.

SERAN INVITADOS CUANTOS SE CONSAGRAN A ESA PROFESION; CONSTITUIRA UN GRAN EXITO

Apenas lanzada la iniciativa han empezado a recibirse las adhesiones. La iniciativa se debe al teniente Luis Usatorres. Mejoras que están realizándose en el Ejército

Por una iniciativa de la revista «Divulgación Taquigráfica», que es el órgano de los taquígrafos del Ejército Constitucional, se va a celebrar en la ciudad de La Habana el próximo Congreso Nacional de Taquigrafía.

En reciente conversación que el periodista sostuvo al respecto con el jefe de los Taquígrafos del Ejército, el teniente Luis Usatorres, éste nos informó acerca de dicho Congreso, diciéndonos que los más distinguidos profesores y aficionados de esa ciencia se aprestan para asistir a esa Conferencia.

—Podemos asegurar—nos dijo Usatorres—que la Comisión Organizadora del Congreso quedará debidamente constituída en este mes en curso para proceder a tomar las medidas que juzgue convenientes e imprimir a los trabajos de propaganda la actividad necesaria, a fín de lograr que el Congreso se reúna pocos meses más tarde.

—En breve—agregó—podré informar acerca de los acuerdos que se adopten al reunirse la Comisión Organizadora del Congreso, junto con otros detalles que habrán de tener interés para todos los amantes de la taquigrafía (y se cuentan por miles los adeptos), ya que es seguro que la referida Comisión al dar comienzo a las labores que tiene a su cargo, aprobará el reglamento por el cual se regirá el Congreso, dirigiendo un manifiesto a todos los taquígrafos de nota en nuestro país para expresarles las razones sobre la conveniencia de prestar al mismo el apoyo necesario, moral y materialmente, a fín de que el arte taquigráfico pueda llegar a alcanzar en Cuba su mayor desenvolvimiento.

Mejoras en el Ejército

Una hermosa labor constructiva se viene haciendo en todos los sectores del Ejército Constitucional y esta labor en consecuencia, redunda en beneficio de las zonas, poblados o ciudades en que están enclavados cada uno de los Regimientos, pues la mayoría de estas obras son de carácter público y por tanto, de beneficio general.

Hoy vamos a señalar someramente la labor realizada para el mejoramiento del Escuadrón Tres de la Guardia Rural, perteneciente al Quinto Regimiento, «Martí». Calles, parques, edificaciones, centros de diversa índole han sido construídos.

Posee este Escuadrón un magnífico y confortable club para los alistados con su mobiliario adecuado; una hermosa calle que estaba completamente en ruinas fué totalmente reparada por indicación del jefe del Escuadrón y de la comisión Pro Calles de San Antonio de los Baños, institución ésta de carácter cívico que presta toda su cooperación a dicho jefe de la unidad militar; los comedores del Escuadrón fueron reconstruídos completamente, y en la actualidad los alistados reciben sus comidas en un lugar limpio, ventilado, sano y acogedor; la oficina del jefe fué construída y además fué levantado un salón receptor de radio. Otro salón construído y equipado ha sido el de barbería, y también las casas para clases y soldados.

La obra, en general responde en todo al espíritu de creación, de mejoramiento que sigue el Ejército Constitucional.

Miembro de una Comisión

Por un Decreto Presidencial recientemente publicado en la Gaceta Oficial de la República, ha sido nombrado, entre otros, miembro de la Comisión Consultiva de la Fauna Nacional, por un período de cuatro años, el capitán Pablo Cruz y Pérez, que presta sus servicios en el Cuartel General.

El capitán Cruz ostentará la representación de la Sociedad Cubana de Historia Natural «Felipe Poey».

Sugiérese al Secretario de Comunicaciones que instale buzones Benéficos Culturales

En ellos se depositarían libros, revistas y periódicos, sin franqueo, con destino a establecimientos benéficos. La iniciativa parece encontrar una cariñosa aceptación

Se ha sugerido al Secretario de Comunicaciones la instalación de buzones benéfico-culturales, con el objeto de que las personas altruistas puedan depositar en los mismos periódicos y revistas, rotulados o no, para que sean remitidos, libres de franqueo, a las instituciones de beneficencia públicas y privadas.

La iniciativa es del doctor Julio Villoldo, Presidente de la Asociación Bibliográfica Cultural de Cuba, y ha sido remitida al citado Secretario de Despacho, por conducto del jefe del Negociado de Asuntos Generales e Internacionales, con autorización expresa del Comité Ejecutivo de dicha institución.

«En esta ciudad, como en otras del interior de la República —dice el doctor Villoldo— posiblemente existen personas ilustradas y altruistas que adquieren, por compra o suscripción, periódicos y revistas nacionales y extranjeros, los que acaso, una vez leídos, conservan contra su voluntad en sus respectivos domicilios, aunque sin ánimo de coleccionarlos, porque dado su interés o mérito artístico, literario o científico les apena arrojarlos a los depósitos de desperdicios como cosa inútil o inservible, hasta que las dificultades de orden doméstico, como falta de mobiliario adecuado o espacio, les impele a desharcerse de ellos».

«Tales personas estarían —y de algunas consta que positivamente lo están— dispuestas de buen gusto a poner el material de que se viene hablando a disposición de personas o instituciones que del mismo pudieran obtener algún beneficio o provecho en el orden cultural, pero esto, es claro, sin molestias y sin el costo del franqueo postal».

«Por otra parte hay diseminados en el territorio nacional numerosos establecimientos benéficos, públicos o privados, en los cuales se encuentran alojados enfermos, asilados, reclusos, etc., que pasan horas tras horas sin tener a su alcance un libro, una revista, un diario, material ninguno impreso, en fin, con qué distraer su tedio e ilustrar su mente, quizá sedienta de ello, sobre todo si de elemento joven se trata, con lo que acaso olvidarían sus dolores físicos y sus quebrantos morales, tan influyentes sobre aquéllos».

«En atención a todo ello —dice finalmente— la Asociación de mi presidencia, deseosa de combinar ambas circunstancias, la superabusdancia de unos y la carencia de otros, mediante la generosa intervención del departamento a su digno cargo, sugiere a usted, como medio eficaz y práctico, la colocación en determinados lugares —las propias oficinas de Comunicaciones y otros lugares céntricos, de afluencia de público o inmediatos a instituciones, establecimientos, edificios de oficinas privadas, etc.— de depósitos que podrían denominarse «Buzones Benéfico-Culturales», en los que podrían las personas altruistas depositar, rotulados o sin rotular, con sujeción a las reglas que al efecto se fijasen, material que, en el primer caso, sería encaminado por esa oficina, considerado como **libre de franqueo**, al centro a que estuviese dirigido, y en caso de falta de dirección específica, se pasará aviso a esta asociación para suplir tal deficiencia en la forma procedente, todo lo cual podría ensayarse en esta capital, para extender más tarde el servicio, si diese el resultado que se espera, a ciertas ciudades del interior, hasta hacerlo, en definitiva, nacional».

Numerosos turistas llegaron a La Habana por la vía aérea; otros salieron en el "Florida"

El Encargado de Negocios del Japón en Cuba salió en este buque. Son muchos los estudiantes cubanos que regresan a los colegios del Norte. Los vapores que se esperan mañana

El vapor americano «Florida», de la Peninsular y Occidental SS Co., regresó anoche a Miami conduciendo 230 pasajeros la mayor parte de los cuales son estudiantes cubanos y turistas norteamericanos.

Embarcaron el Encargado de Negocios del Japón en Cuba, señor Hidemari Teresaki, con su esposa e hija; el pintor cubano señor Julio Girona, el vice Cónsul de Cuba en Washington Carlos Tornes, Rodolfo San Juan, Miguel a Juara, Alfonso Ramos, Ofelia Zamora, Juan Hernández, Edgar de Marchena, Carmen Ramírez, José Cortés Rubiera, Manuel Díaz, el Gerente del Banco del Canadá James Stewart, Ernestina Llovet, Manuel Calvo, Magdalena Ramón, Lorenzo Angulo, Esteban Martínez Moles y su hija Iris, René Larrieu, Georgina Robertson, Leopoldo M. García, Flora M. Sarría, Francisca Llaneras, Mario Alvarez, Manuel Suárez y otros.

Viajeros de la vía aérea

Procedentes de Miami llegaron ayer al aeropuerto del Arsenal los aviones de la Pan American Airways Inc., marcados con los números 8IV y 15373; el último rindió dos viajes.

En total lelgaron por esta vía 48 pasajeros, la mayor parte de los cuales son turistas norteamericanos.

Las mencionadas aeronaves regresaron ayer mismo al puerto de procedencia conduciendo 70 pasajeros en total, siendo la casi totalidad de éstos, estudiantes cubanos que regresan a sus respectivas universidades, así como turistas norteamericanos.

Figuran también entre esos viajeros los señores Segundo García Tuñón y familia, la eñorita Marta de Sosa, Ofelia Rionda, Jacobo Lobo Manuel Gavilán y otros.

El «Evangeline»

Conduciendo 166 pasajeros llegó ayer por la mañana procedente de Miami el vapor americano «Evangeline», de la Peninsular y Occidental SS Co., que regresará hoy al puerto de procedencia.

Los ferries

Los ferries americanos «Joseph R. Parrott» y «Seatrain» «New York» llegaron ayer de Port Everglades y New York, respectivamente, conduciendo carga general.

El «Arica»

En lastre llegó ayer de Martinica el vapor francés «Arica».

El «Toloa»

En ruta a puertos centroamericanos llegará hoy a la Habana procedente de New Orleans, el vapor americano «Toloa», de la Gran Flota Blanca, que conduce carga general y pasajeros tanto para la Habana como en tránsito.

El «Cuba

En su viaje regular llegará hoy por la tarde el vapor americano «Cuba», de la Peninsular y Occidental SS Co., que procede de Tampa, vía Key West, con carga general y pasajeros.

Los que llegarán mañana

Mañana son esperados los vapores «México» y «Talamanca», que vienen directamente de New York, el «Florida», que procede de Miami, y «Aconcagua» que procede de Valparaíso y escalas.

Jugaban al siló

Por haber sido sorprendidos jugando al siló en el muelle del Arsenal, el vigilante Idelfonso Sampere arrestó a los negros Alejo de la Cruz Manso y Augusto Herrera Iro.

Arrestado por apuñalar a un hombre en riña

Pero como tiene 17 años fué entregado a la familia. Causa del suceso: una mujer

El vigilante 3108, Fidel Hernández, procedió al arresto de Armando Montalvo Morales, de 17 años, vecino de Castillo 217, por encontrarse reclamado por el Juez de Instrucción de a Sección Cuarta en causa por lesiones.

De lo actuado por la policía, aparece que Montalvo Morales, el día cinco por la noche se encontraba en a bodega sita en Calzada de Rancho Boyeros y Bruzón, conversando con varios amigos, cuando cruzó por aquel lugar Isidro Poey Castellanos, de 18 años y vecino de Bruzón 22, al que acompañaba una mujer.

Como algunos de los allí presentes dirigiera un requiebro a la mujer, Poey pidió una explicación a Montalvo, creyéndolo autor, entablándose entre ambos una violenta discusión, degenerando en riña, en el transcurso de la cual, el último con una cuchilla que portaba infirió a aquél, una grave herida en el pecho, dándose acto continuo a la fuga desaparenciendo hasta que fué arrestado por el vigilante Hernández, cuando se encontraba oculto en el domicilio de la autora de sus días.

El detenido se confesó autor del hecho, por lo que el Juez de Guardia, doctor Zunzunegui, a quien fué presentado lo instruyó de cargos, disponiendo que fuera entregado a su madre, dada su edad.

Detenidos por pasar níqueles cubanos falsos

Durante una discusión le dieron varios cabillazos a un individuo. Está grave

MARIANAO, enero 8. NOTICIERO. Habana.—En el Hospital Militar de Columbia fué asistido de distintas heridas de gravedad en la cabeza Luis Gutiérrez Valdés, de 21 años, vecino de Angeles 6. Constituído el cabo de la policía Antonio Martínez, prestó declaración a Gutierrez, manifestando que un sujeto al que conoce por Acosta (a) «Virito», vecino de Pocito, por una discusión por un plato le causó con una cabilla las lesiones, dándose a la fuga.

Expendedores de monedas detenidos

El vigilante Claudio Reyes Rodríguez, perteneciente a la Novena Estación de Policía detuvo en la calle Godínez y Mendoza a dos individuos que desde hacía días compraban objetos de a centavo, tales como chiques, caramelos y otras cosas, dando un níkel falso en pago; fueron conducidos a la jefatura de Policía ante el Oficial Cruz. Se les practicó un registro en los bolsillos ocupándoseles 27 níqueles de plomo. Dijeron nombrarse Emilio Vega Martínez, de 43 años, de España y vecino de Obrapía 440 y Vicente Martínez Méndez natural de Guara, de 33 años, vecino de un bohío en las márgenes del río Almendares; ingresaron en el vivac a disposición del Juez de Instrucción.

Riñeron dos compañeros de trabajo

Esteban Acosta Roque, de 18 años, vecino de San Faustino 6, fué asistido en la Casa de Socorro de lesiones menos graves que le causó su compañero de trabajo Félix Gutiérrez vecino de Martí y San Celestino, el que no ha podido ser detenido. Declaró Esteban que al tener una discusión con Félix este tomó un palo dándole varios golpes con él. A. MARTINEZ. Corresponsal.

UNA MANIFESTACION DE DUELO EL ENTIERRO DE LA SEÑORA TOMASA LEYES

Una sentida manifestación de duelo constituyó en la tarde de ayer el entierro de la respetable anciana señora Teresa Leyes, viuda de Jaime Caracena.

Era la extinta madre del señor Gerardo Caracena y madre política del señor Juan J. Suárez Argudín.

En el cortejo fúnebre figuran representaciones de nuestras clases sociales, prueba inequívoca de las grandes simpatías de que disfrutan ambas familias.

Tanto ambos señores, como los nietos de la extinta, Juan Rafael, María Rita y Roberto y su nieta política la señora Alejandrina Sáncrez de Suárez Argudín no cesaron en todo el día de recibir mensajes de condolencia.

Despidió el duelo con breves palabras emocionadas el señor Caracena y Leyes.

Reiteramos nuestro más sentido pésame a todos los familiares de la bondadosa anciana, deseándoles resignación.

Empleado detenido

SANTA CLARA, enero 8 DIARIO. Habana.—Está detenido en el vivac de esta ciudad Mario Ríos, empleado de la sucursal de un banco aquí, al que se acusa de haber desfalcado a la misma una suma cuya ascendncia se ignora por estarse practicando el arqueo. A. MACHADO.

Compró muchos vegetales a E. U. el mes pasado

415,595 bultos exportados para los muelles habaneros. Distribución de embarques

Durante el pasado mes de diciembre fueron exportados por el puerto de La Habana 415,595 bultos de frutos y vegetales que se distribuyen en la siguiente forma:

20,982 huacales de berenjenas; 27 huacales y 55 barriles de calabazas; 6 sacos de semillas de cáñamo; 3 sacos de frijoles negros; 16,154 cestos de habas limas; 6 sacos de gengibre; 10 cestos de limones; 28 huacales; 3 barriles y 12 sacos de malangas; 66 huacales de melones; 268 huacales de papayas; 11,895 sacos de papas; 98 huacales y 1,499 racimos de plátanos; 4,002 huacles de pimientos; 21,242 huacales de pepinos; 34,369 huacales y 301 y medio huacales de piñas; 9,754 cestos de quimbombó; 294,316 huacales de tomates; 72 huacales de toronjas; 363 huacales de vegetales chinos; 5 huacales; 58 barriles y un cesto de yuca.

La distribución de estos embarques, por días fueron en la siguiente forma:

Días primero: 40,099 bultos; día 2: 2,099 bultos; día 3: 1,709 bultos; da 4: 24,609 bultos; día 6: 2,405 bultos; día 8: 37,110 bultos; día 9: 3,969 bultos; da 10: 340 bultos; día 11: 35,922 bultos; día 12: 222 bultos; día 13: 4,660 bultos; día 15: 51,446 bultos; bultos 8,023; día 17: 290 bultos; da 18: 44,532 bultos; día 19: 84 bultos; día 20: 4,011 bultos; día 22: 40,523 bultos; día 23: 6,808 bultos; da 24: 2,288 bultos; día 25: 23,044 bultos; día 26: 416 bultos; día 27: 1,380 bultos; día 28: 36,472 bultos; día 30: 42,574 bultos; día 31: 60 bultos.

Bultos rechazados

Los inspectores de Sanidad Vegetal de servicio en el puerto de La Habana, rechazaron el día 6, 1,486 lugs de tomates por no reunir las condiciones que señalan los preceptos del Reglamento de Exportación.

Novecientos trece lugs de los rechazados iban a ser embarcados en el vapor Iriana y 583 en el vapor Orizaba.

El señor Rogelio Garayta, inspector encargado del Servicio de Exportación por el puerto de La Habana da cuenta de los siguientes embarques de frutos y vegetales exportados por los muelles de la capital hacia distintos puertos de los Estados Unidos el día 6 del corriente mes de enero.

Muelle de Arsenal: En el ferry J. R. P arrot y con destino a Port Everglades 400 huacales de berenjenas y 299 huacales de piñas.

Por el mismo muelle y en el vapor Cuba y con destino a Tampa 413 huacales de okra, 5 huacales de piñas, 6 de papayas y 87 huacales de berenjenas.

Por el mismo muelel y en el vapor Evangeline 50 huacales de piñas.

Muelle de Hacendados: Por el Sea train Havana y con destino a New Yor 5,525 lugs de tomates, 1146 racimos de plátanos y 20 de yucas.

MURIO UNA SEÑORA QUE SE TOMO EN SU CASA DOS PASTILLAS DE OXICIANURO

En el tercer centro de socorro dejó de existir antenoche la Sra. Juana Sáez Arteaga, de 24 años de edad, vecina de Pila número 56, a consecuencia de una grave intoxicación que sufrió al ingerir un fuerte tóxico.

El teniente Machado, al mando de la Séptima Estación y el cabo 52, J. Robles, se constituyeron en la casa de socorro y tomaron declaración a Valentín García Rodríguez, de 34 años, de igual domicilio que la occisa. Refirió Valentín que era el marido de la Sáez y que en las últimas horas de ayer llegó a la casa, observando cuando su mujer ingería el contenido de un vaso, arrojando al mismo tiempo sobre la cama un frasco en el que habían dos pastillas de oxicianuro.

Como se diera cuenta de que su mujer había atentado contra su vida, sin pérdida de tiempo la condujo a la casa de socorro, donde falleció a su llegada. Ignora los motivos que tuviera para llevar a cabo sus propósitos suicidas.

UNA CONFERENCIA DEL DR. SALVADOR MASSIP, HOY, EN LA SOCIEDAD GEOGRAFICA

Hoy por la tarde en la Sociedad Geográfica de Cuba, en el local del antiguo Colegio de Belén, habrá de informar el doctor Salvador Massip, prestigioso profesor universitario, sobre el Congreso Internacional de Geografía de Amsterdam.

Muy interesante habrá de resultar el acto, que se celebrará a las 5.

Hablará también el ingeniero Isaac del Corral.

El doctor Luis Howell Rivero, Secretario General, nos informa que, además de la citada sesión científica habrá otra sesión, de gobierno, en que tomará posesión el nuevo relator para el año de 1939, ingeniero Montoulieu.

MUSSOLINI CONTESTARA PRONTO AL MEMORANDUM DEL PRESIDENTE DE E. U.

BERLIN, enero 8. (Havas).—Con referencia a la entrevista entre el embajador de los Estados Unidos en Roma, Mr. Phillips, y el ministro de Estado de Italia, conde Ciano, la agencia DNB. informa también desde Roma, que el primer ministro Mussolini contestará en breve el memorándum de Roosevelt, después de haber notificado a Alemania, exponiendo cuál es la actitud definitiva del Gobierno fascista en la cuestión de los judíos, y acerca de la emigración de éstos.

PROGRAMA DE AFIRMACION ARTISTICA NACIONAL.

8 P. M. Música y poesías de autores cubanos. Recitaciones escogidas de los más inspirados poetas contemporáneos, sirviendo de fondo a los números folklóricos ejecutados por la orquesta Happy Happy que dirige José María Ulacia.

Una verdadera obra de afirmación en pro de la poesía y de la música típicamente cubana.

Remos agasaja a las delegaciones del Bloque del Caribe

Les ofreció un champagne de honor en Lima. Reafirmada la inteligencia interamericana

En el apartamento que ocupaba en Lima, Perú, el presidente de la delegación de Cuba, doctor Juan J. Remos, se constituyó, como se sabe, durante la Octava Conferencia Panamericana, el bloque de las naciones del Caribe, para tomar acuerdos con objeto de seguir, en todo cuanto fuera posible, una línea de conducta común. Estas reuniones dieron como resultado la identificación de este bloque en diversos asuntos debatidos, sobre todo el que concierne a la consolidación de la integridad continental.

Con objeto de celebrar esta comunión de las repúblicas del Caribe y para que su ejemplo siente precedente para futuras conferencias, una vez finalizadas las sesiones, se reunieron en el apartamento del doctor Remos los presidentes de las delegaciones de dichos países, cruzándose frases de cordialidad y comprensión entre las naciones representadas, y brindándose con champagne.

Interrogado el doctor Remos sobre esta reunión, hizo las siguientes declaraciones para la prensa limeña:

«Los excelentísimos señores López de Mesa y Castillo Nájera, presidentes de las delegaciones de Colombia y México, respectivamente, y yo, en el viaje que acabamos de llevar a cabo a Chile, e influenciados acaso por la altura, por la enorme sensación de solidez y de grandeza de los Andes y por la serenidad proverbial del Pacífico, abrigamos la idea de llevar a cabo, antes de separarnos, esta reunión del bloque del Caribe que ha marchado unido durante la Conferencia, con alteza de miras, con grandeza de aspiraciones y con serenidad y solidez de juicio; y quisimos que fuera este lugar, este apartamento del hotel «Bolívar», donde nació y cambió impresiones y determinó actitudes el bloque, donde nos reuniéramos fraternalmente, para sellar en una despedida cordial y cálida, la mutua simpatía de los pueblos que representamos, y reafirmar para futuros eventos la inteligencia de nuestra política internacional, inspirada en los únicos y exclusivos intereses de la América.

«Por eso me ha cabido hoy la honra y la satisfacción de invitarlos, como me cupo hacerlo durante el desarrollo de la Conferencia, para que brindáramos, como lo hicimos todos, en nombre de nuestros países y de la solidaridad continental, por la recíproca y perdurable comprensión de las naciones del Caribe, que teniendo intereses comunes y constituyendo un numeroso núcleo, tienen el derecho de pesar decisivamente en el futuro de nuestro Continente.

«Esta labor de inteligencia no puede terminar aquí, sino seguirla nosotros desde nuestros respectivos países; y cuando en futuras conferencias de plenipotenciarios del Caribe se reúnan como ahora nosotros, habrá una evocación imprescindible para los hombres que fundamos este bloque y para este rincón del hotel «Bolívar», que fué su primera sede».

ALEMANIA Y POLONIA SE HALLAN NEGOCIANDO LA CUESTION DE LOS JUDIOS

BERLIN, enero 8. (Havas).—Las negociaciones acerca de los judíos polacos que residían en Alemania y que fueron expulsados por el gobierno del Reich en octubre último, están por buen camino, según informes autorizados, aunque la gran dificultad siendo la de la transferencia de sus capitales y de sus bienes. La delegación de Polonia que está en Berlín, discutiendo la cuestión con las autoridades alemanas, bir nuevas instrucciones. Volverá a ha salido hacia Varsovia, para reci- esta capital la semana entrante.

201 ASPIRANTES A CARGOS DE JUECES DE TERCERA CLASE

El programa de los exámenes es extenso y arduo y abarca como es natural, todas las materias

Nos informó ayer el Oficial de la Secretaría del Tribunal Supremo, señor José N. Suárez Solís, auxiliar del Tribunal de Oposicines a cargos de Jueces Municipales de Tercera Clase en la República, que suman doscientos uno de los letrados que aspiran a esas plazas, la relación de cuyos nombres se hará pública posiblemente mañana lunes.

También nos informó que el programa de exámenes en esas oposiciones fué inserto en la Gaceta Oficial del pasado día 3 y que abarca, como es lógico, todas las materias pertinentes, sin que tengamos que decir que entre ellas están el Código de Defensa Social, las leyes de Enjuiciamiento Civil y Criminal, la ley de lo Contencioso-administrativo, la de inconstitucionalidad y las Ordenes Militares y leyes especiales en vigor.

Contra el Código de Defensa Social

El Tribunal Supremo ha señalado para el próximo sábado día 14, entre otras vistas ante el Pleno, la de la controversia de inconstitucionalidad suscitada por el doctor José Rosado Aybar contra los artículos 512 y 513 del Código de Defensa Social, los cuales a juicio del demandante, contravienen el artículo 26 de la ley Constitucional por el que se consagra la libre emisión del pensamiento; en dicha vista mantendrá la procedencia del recurso el propio doctor Rosado Aybar.

Se debate en el problema planteado si es o no constitucional decretar la clausura de una publicación o estación radiotrasmisora, como sanción imponible a la persona jurídica dueña de esa clase de empresas; el doctor Rosado Aybar mantiene la tesis de que es inconstitucional, y cita en corroboración de la misma, la doctrina sentada por el Tribunal Supremo, estando en vigor el Código de 1870, de que aún en el caso de hallarse en suspenso las garantías constitucionales, no puede imponerse como penalidad la clausura aunque sea por tiempo limitado, por lo que pide que los expresados artículos 512 y 513 del Código de Defensa Social no se apliquen en lo sucesivo.

NIEGAN EN RUSIA QUE HAYA HABIDO RUPTURA DE RELACIONES CON ARABIA

MOSCU, enero 8. (Havas).—No ha habido ruptura de relaciones diplomáticas entre la Arabia Saudita y el Gobierno de los Soviets, porque si bien es cierto que las relaciones diplomáticas entre ambos países fueron establecidas en principio en 1926, no fueron llevadas nunca a la práctica. A Moscú nunca fué enviado ministro de Arabia, por lo cual el contacto entre los dos Gobiernos de hecho no ha existido jamás.

THE BOSTON SURETY COMPANY, S. A.

Garantía en Bonos de la República.

FIANZAS EN GENERAL

Manzana de Gómez.

Dptos. 365-368. Habana

Telfs. A-6204. M-2517

Cable: AVIEITES.

Telégrafo: BOSCO.

Llegue seguro. Viaje en

TRANVIA y TRAN-BUS

Comodidad, rapidez y economía

TRANSFERENCIA DE UNO A OTRO VEHICULO

M.F.C.D. 2016

NOTICIERO DEL LUNES

Dirigido por JOSE I. RIVERO

TALLERES Y OFICINAS: PRADO No. 103, HABANA

TELEFONOS:

Dirección	M-3577	Clasificados	A-3333
Administración	M-7911	Jefe de Redacción	A-3205
Suscripciones	M-7911	Redacción	M-7913
Quejas	M-7911	Sports	M-7912

Agencia en Guanabacoa: XO-1584.

EDITORIAL

La música en las escuelas

La Junta de Superintendentes de Escuelas de la República acaba de aprobar un plan para la enseñanza de la música en las instituciones docentes de carácter primario que sostiene el Estado.

Desde hace mucho tiempo vienen nuestros pedagogos aconsejando que la música tenga su lugar en nuestra primera enseñanza. No puede negarse que el temperamento de nuestro pueblo es fundamentalmente musical. No obstante las disciplinas musicales han estado siempre ausentes de nuestros planes de estudio. Tal vez sea ésta una mala herencia de la colonia. Un escritor español, Gabrile Alomar, refiriéndose a las deficiencias de la organización pedagógica en España, ha señalado, como hecho harto significativo, que un bachiller español sale de cualquier instituto sabiendo lo que es la epanadiplosis—pongamos por caso—, pero ignorando en cambio lo que es una fuga, una sinfonía, un friso o un capitel. Y es que la enseñanza artística en los centros de segunda enseñanza está circunscripta a lo literario. No se aprende en ellos ni teoría ni historia general de las artes. Se produce, pues, un tipo de cultura en extremo deficiente. Luego en la Universidad no se concede tampoco mayor importancia a las artes. Y a la música, ninguna. En cualquier universidad extranjera hay escuelas o facultades de música, donde es posible diplomarse como doctor o como maestro en el arte de los sonidos. Entre nosotros no. Seguimos en esto la huella colonial, que concentraba toda su atención en las letras o en la ciencia, dejando por consiguiente muy incompleta la ilustración general de los graduados.

Pero aun prescindiendo del factor ilustración, la música debe considerarse indispensable para la preparación del ciudadano. La formación espiritual del niño que canta, por ejemplo, es muy superior a la del niño que no ha aprendido a manifestar sus estados de ánimo por medio de la voz. Tal vez mucha de la ramplonería que se advierte en nuestra vida cotidiana se deba a que no somos un pueblo que canta. En Europa, en los mismos Estados Unidos, es frecuente que los hombres canten al verse reunidos por un motivo cualquiera, frívolo o transcendental, alegre, religioso o heroico. Los cancioneros y los himnarios tienen en esas tierras —particularmente en Alemania, en Austria y en los países escandinavos— un carácter de perennidad, de intención ritual, que no tienen esas canciones volanderas, de corte generalmente chabacano, que por aquí se cantan y que tienen una duración harto efímera. El canto en comunidad produce un tipo de disciplina inconfundible. Nada une tanto a los hombres como una melodía entonada de consuno, con sinceridad, con entusiasmo, con fervor. De ahí la extraordinaria importancia de los himnos y de las marchas. Dijo bien quien dijo que Rouget de l'Isle, con su famosa «Marsellesa», hizo más por el triunfo de la Revolución Francesa que todos los tribunos de aquel movimiento.

La formación de masas corales infantiles, que podrá llevarse a la práctica tan pronto el canto en las escuelas sea una realidad, contribuirá enormemente a la formación del ciudadano futuro en todos los órdenes del espíritu, sin omitir el cívico. Todos los Estados modernos lo comprenden así. Basta ver las grandes fiestas musicales que con niños de las escuelas se organizan en Italia, en Alemania y hasta en la propia Rusia Soviética. Por encima de su antagonismo fundamental, el fascismo y el comunismo coinciden en reconocer la enorme importancia que tiene la música en el desarrollo del espíritu colectivo.

La democracia no debe hacer menos, siguiendo el ejemplo de Suecia, de Noruega, de Dinamarca, de los Estados Unidos. Hay que afinar la sensibilidad del niño inculcándole el amor a la música, cultivando en él la afición a los instrumentos nobles y al canto. En este sentido merece elogios la iniciativa que comentamos y la actitud de la Junta de Superintendentes al darle su respaldo.

Lo que importa ahora es que se lleve cuanto antes a la práctica. El plan acordado es bueno en principio. Hace falta que mentes bien preparadas, generosas y entusiastas lo pongan en vías de hecho.

Que no se quede en el papel un proyecto que puede marcar una nueva etapa de gran importancia en el desenvolvimiento de nuestra vida pedagógica y cultural.

El pequeño corazón de vidrio de las radiodifusoras

El «corazón de cristal» de la radiodifusora superpotente de Berlín. El cuarzo de mando por medio del cual el número de oscilaciones es mantenido con exactitud absoluta. La pequeña válvula contiene la lámina de cuarzo muy sensible y los serpentines de calefacción que mantienen constante, con 1/50°C de precisión, la temperatura en la válvula en que se ha hecho el vacío.

Las longitudes de onda de las 1,860 radiodifusoras que hoy día funcionan en todos los países del mundo, van comprendidas solamente dentro de unas cuantas bandas de frecuencia que, debido a los acuerdos internacionales vigentes, están reservadas para los fines radiofónicos. Es sabido además que cada emisor debe ocupar una anchura determinada de la banda en la cual está radiando sus programas, y eso para «modular» su onda con objeto de que ésta pueda servir de «portadora» de la música y de la palabra radiada. Cabe ues, efectivamente comparar el éter radiofónico tan congestionado con el aspecto ofrecido por una lata de sardinas.

Las emisoras potentes no pueden abandonar su onda.

Las emisoras de potencia reducida, cuya distancia mutua es de millares de kilómetros, podrán radiar, sin inconveniente alguno, en la misma frecuencia, ya que sus límites de recepción no llegan a entremezclarse. Las emisoras de gran potencia que funcionan en el mismo continente, no deberán utilizar jamás la misma frecuencia, siendo incluso preciso que sus frecuencias tengan cierta distancia mutua para evitar toda interferencia. En los primeros años de la radiodifusión, nadie se preocupaba mucho por esta exigencia. Hoy se sabe sin embargo, que es muy difícil e incluso imposible del todo recibir dos potentes emisoras que no se atuvieran estrictamente a la onda asignada.

Es, por lo tanto, de suma importancia para cada emisora asegurar la estabilidad de su longitud de onda o de su frecuencia, es decir, procurar que el número de oscilaciones por segundo de la corriente de alta frecuencia que pasa a la antena, quede constante. La mayoría de las emisoras de radiodifusión utiliza una frecuencia comprendida entre 500,000 y 1.500.000 por segundo o —lo que viene a ser lo mismo— una longitud de onda entre 600 y 200 metros. De acuerdo con el protocolo internacional firmado en La Haya en 1930 la desviación máxima admisible para las emisoras de radiodifusión es de 200 oscilaciones (ciclos)) por segundo, pero incluso esta desviación resulta hoy día ya demasiado grande, existiendo emisoras cuya desviación de la onda asignada es de 5 ciclos y menos todavía. El centro de control que la «Unión Internacional de Radiodifusión» tiene establecido en Bruselas, está vigilando con regularidad la estabilidad de las ondas radiofónicas del éter europeo, publicando todos los meses un informe sobre el resultado de sus mediciones que constituye un valioso auxiliar para los técnicos de las diferentes emisoras.

El corazón del aparato: el cuarzo.

¿Cómo se logra ahora esta estabilidad asombrosa de la onda electromagnética y cómo se evita esa «asintonía» que a veces resulta no menos desagradable que el «silbido» de un receptor, pues al ajustar el aparato hay que correr tras la onda —si así se puede decir— para evitar toda disonancia?

La pulsación del emisor se regulariza por medio del pequeño corazón de vidrio que se encuentra montado en el equipo. Se trata de una pequeña placa de cuarzo dispuesta entre dos plaquitas de metal e intercalada en el circuito de grilla del primero de los siete circuitos oscilantes del emisor. Dicha placa de cuarzo viene controlando el sistema entero disponiendo de una oscilación propia determinada que se impone a todos los circuitos oscilantes del emisor. Diferencias de la temperatura y variaciones de la presión atmosférica únicamente podrán hacer variar hasta cierto grado la oscilación propia del cristal de cuarzo; pero todas estas influencias desventajosas quedan eficazmente suprimidas, pues el corazón de vidrio está rodeado de vacío, y resistencias automáticas de calefacción mantienen absolutamente constante la temperatura del ambiente que lo rodea. El «cuarzo de control desarrollado por Telefunken está sujeto —independientemente desde luego de la temperatura de 1|500. C. La placa de cuarzo y el «termo-estático» que viene regulando automáticamente la temperatura, van montados en una ampolla a vacío, cuyo tamaño corresponde a aquel de una lámpara de radio ordinaria, y la plaquita de cuarzo misma que constituye el corazón del organismo emisor tan complicado, no es más grande que una pequeña moneda. Puede decirse sin exagerar que la emisión radiofónica es hoy día virtualmente la vibración mecánica y eléctricamente traducida de una plaquita de cuarzo tan fina y frágil que unos cuantos gramos ya bastan para destruirla y, no obstante, esa plaquita sirve para controlar una potencia de 100 kilovatios y más todavía.

La precisión que ofrece el cuarzo.

Para dar una idea de la seguridad del funcionamiento del cuarzo de control, así como de la precisión casi inconcebible de los emisores modernos, mencionaremos un ejemplo: Durante meses enteros el emisor del Bisamberg, construído por Telefunken cerca de Viena, está sujeto a una variación de su frecuencia que ni llega siquiera a un solo ciclo por segundo, puesto que funciona en la onda de 300 metros, y las ondas electromagnéticas se propagan con una velocidad de 300 millones de metros por segundo. La frecuencia del emisor de Viena es de 1.000.000 Hertz o de 1000 kilohertz por segundo.

Un emisor de oscilaciones eléctricas puede compararse con un reloj. La diferencia que existe entre un emisor construído hace veinte años que trabajaba con arcos y chispas, y un emisor moderno controlado por el cristal de cuarzo es idéntica a la que hay entree un reloj de sol y un cronómetro para fines astronómicos por lo que a la precisión se refiere. Supongamos por ejemplo, que el cuarzo permitiera al emisor del Bisamberg una desviación no de uno como lo es en realidad, sino de dos ciclos por segundo —sabido es que la tolerancia internacional es de 200 ciclos por segundo—; ello significaría entonces que el emisor hace 1.000.002 oscilaciones por segundo habiendo bajado por lo tanto su longitud de onda de 300 a 299,994 metros. La onda prescrita de 300 metros ha cambiado, pues, su longitud en 6|10 de milímetro solamente. Una precisión verdaderamente inconcebible que apenas es alcanzada por las mejores máquinas de precisión y que puede comparrse con la precisión de marcha de un cronómetro que se atrasa 5 segundos por mes y un minuto por año solamente.

El cuarzo es un cristal de poca apariencia imposible de compararse con el diamante que para nosotros es el símbolo del valor y de la perfección Y no obstante, con el cristal de cuarzo la naturaleza nos ha regalado una de las materias más finas y más valiosas que cabe imaginar.

André Lion.

COMO HA SIDO RECIBIDO EL MENSAJE DE MR. ROOSEVELT AL CONGRESO

ALGUNAS OPINIONES DE PARLAMENTARIOS Y DE PRENSA

El discurso-mensaje de Mr. Roosevelt al Congreso de los Estados Unidos, por su importancia interna y exterior, ha sido comentado y aún lo será largamente. Así, desde un punto de vista puramente informativo y complementario de lo que el cable habrá adelantado, ahí van algunos de los comentarios expresados. Entre los favorables, como es natural, del propio Partido Demócrata, están los siguientes:

«Una obra maestra—dice del mensaje el jefe de la mayoría de la Cámara Mr. Rayburn—no sólo sobre el estado de la Unión, sino sobre asuntos mundiales». El senador Mr. Barkley, jefe de la mayoría demócrata del Senado: «Creo que será aclamado por la nación». Mr. Collins, diputado por Mississippi: «Un mensaje espléndido que cubre el terreno desde el punto de vista interno e internacional. Dice que debemos tener una buena defensa armada». El senador por Montana, Mr. Wheeler: «Un gran discurso. Creo que pasará a la historia como uno de los grandes documentos». El diputado demócrata por Illinois, Mr. Sabath: «El mejor mensaje que se ha enviado al Congreso. Una voz de alerta para la nación». El senador por Idaho, Mr. Clark: «Un discurso excelente en lo que se refiere a asuntos interiores. No me preocupan las cuestiones que sobre el exterior aparecen en el mensaje». El diputado Mr. Norton. de New Jersey: «De fuerza, oportuno e importante». Otro diputado demócrata, Mr. Woodrun, de Virginia: «Un discurso constructivo». Mr. Bankhead, presidente de la Cámara: «Excelente en muchos aspectos. Moderado, justo y lógico».

De un resumen de opiniones publicado por «La Prensa», de Nueva York, son las que siguen: Mr. Reed, diputado republicano por Nueva York: «El Presidente no expuso un programa de carácter constructivo, que restablezca la confianza del público en aquellos que le dirigen. Fué en su mayor parte una apelación a las pasiones y a los temores del pueblo, para justificar un programa militar que es más grande que lo que el país necesita». El senador Townsend, republicano de Delaware: «Estoy en favor de una cantidad razonable de dinero para armamentos pero sin que se use esto como una cortina de humo para ocultar los asuntos interiores de la nación». El diputado Wigglesworth, de Massachusetts: «Las generalidades no proveen empleo para los millones de individuos que están cesantes, ni disponen que se dé ayuda a los legítimos negocios, ni que se eliminen los gastos innecesarios». El diputado republicano por Minnesota, Mr. Knutson: «Será aprobado sólo por los fabricantes de municiones, a los cuales promete una buena vendimia». El jefe de la minoría republicana de la Cámara Baja, Mr. Martin: «Siento que nada haya de constructivo en el mensaje, el cual pudo haber dado una esperanza a diez millones de personas que se encuentran sin trabajo».

El editorial que el «New York Times», dedica al mensaje presidencial, comienza diciendo: «La elocuencia en la cual Mr. Roosevelt es maestro, nunca había sido usada en mejor ventaja, que en su mensaje de ayer al Congreso». «Nosotros necesitamos —agrega—estar en guarda contra la doctrina de que las dictaduras únicamente saben cómo hacer las cosas, cómo hacer trabajar, cómo usar el capital y cómo evitar el despilfarro y la inercia en la administración de los negocios públicos, y cómo actuar en forma decisiva en los momentos de crisis».

«Una cita con la retórica», es el título del artículo de fondo que le dedica al mensaje el diario vespertino de Nueva York, «The Sun». «Las cuestiones extranjeras—dice el articulista—han sido ampliamente recomendadas a estadistas preocupados como el mejor medio para distraer la atención pública interior». El párrafo final del artículo del «Sun» dice así: «Mr. Roosevelt dice que esta generación tiene una cita con el destino. Bajo el déficit financiero, la generación presente y la próxima tienen una cita con el cajero, o con la repudiación».

Dos solemnes afirmaciones, contenidas en el mensaje de Mr. Roosevelt, seguramente tendrán, y merecen de verdad, la aprobación de toda persona, cualquiera que sea su nacionalidad y opinión política, siendo desde luego, civilizada: el respeto por la religión y por su práctica, y la necesidad de que reine siempre la buena fe en las cuestiones internacionales.

F. LARCEGUI.

Nueva York, 5 de enero, 1939.

PROBLEMA ECONOMICO

Por Roseñada

—No sé lo que voy a hacer. Tengo que pelarme, afeitarme, comprarme una corbata y llevar a mi novia al cine, y no tengo más que dos pesetas.
—¿Y por qué no llamas a un experto americano...?

COMENTARIOS INTERNACIONALES

El 3 de marzo de 1935 el Rey Prajadhipok abandonaba el trono de Siam poco tiempo después que el pueblo con inusitada pompa había celebrado el 150 aniversario de su dinastía. Sin embargo, el amor de los siameses por la vieja y divina familia de los Chakkri, hizo que su sobrino Ananda Mahidol, en ese entonces un niño de doce años, fuera proclamado Rey. Un consejo de regencia fué instaurado hasta que el adolescente colegial de Laussane llegue a su mayoría de edad que Phya Bahol Bolabayuha Sena, autor del golpe de estado, la fijó para 1945.

El país de la religión de la ociosidad

«Tierra de la felicidad dormida y de la fe viva», llamó Paul Moran a Siam, la tierra indiscriptible y que según Mona Gardner se parece «A una cometa mal hecha». Se arrastra, camina a tientas y corre inclinada por un espacio de 1,700 kilómetros hasta que se detiene más o menos cinco grados al norte del Ecuador. En su parte más ancha no tiene más de 750 kilómetros.

Cerca de China, Burma a un lado. Indochina al otro, al sur los Estados Malayos con Singapore, entre el Pacífico y el Indico y siendo el ángulo donde convergen las influencias de los levantamientos nacionalistas y de las guerras imperialistas que se aproximan en el oriente. Siam desde ese noche sigilosa en que pacíficamente el partido del pueblo, formado por la marina y el ejército, destruía el viejo y feudal régimen de los príncipes parásitos, trata de darse una estructura nacional y una sólida posición internacional.

De las Tribus Thai a la «Revolución de los Coroneles»

Fué en el siglo XII cuando a este país de amplias llanuras espesos bosques, agudas montañas descendieron del noroeste las tribus Thai y tomaron posesión del rico delta del Menam. Desde esa época y sobre una extensión de 350.000 kilómetros cuadrados empezó a formarse un pueblo donde al mismo tiempo que se adoraba a Budha se profesaba la «religión de la ociosidad». Depurada esta fe tan original en el transcurso de los siglos, sostenida por la abundancia y facilidad de las cosechas, el siamés, se formó un carácter razonable y cortés y llegó a admitir «que el trabajo es necesario, útil y beneficioso, pero muy repugnante».

Hasta la revolución «Progresista y democrática de los coroneles», los agricultores de Siam seguían arando la tierra como en los tiempos primitivos, esperando que medio año de lluvias les trajera inundaciones de arroz y que seis meses de sol les permitiera sentarse amodorrados en sus barandas de altos puntales y barbadas con palmeras».

Una monarquía paternal y absoluta ejercía el poder, rodeada de 700 nobles parásitos, parientes del Rey, que sin ninguna capacidad ocupaban todos los altos puestos del gobierno. Hasta hace poco en Siam se consideraba saldado el presupuesto cuando el 90 por ciento de las entradas alcanzaban a pagar los sueldos de esos nobles funcionarios.

Siete siglos de bondadoso absolutismo

La noche del 7 de marzo de 1935 se puso término a esos siete siglos «de bondadoso absolutismo», porque siempre el pueblo ha aguardado y conserva la mayor lealtad y reverencia a Su Majestad y a su persona. Dos años antes el 27 de junio de 1933 se había operado una reforma de orden revolucionario en la constitución siamesa y el tímido e infantil Prajadhipok había firmado algunas modificaciones sustanciales, determinando que el poder sería ejercido por el Rey, el Senado, el comité del partido del pueblo y los tribunales Tres meses después de esta reforma, constitucional, el 13 de octubre, dos regimientos en el interior del país se amotinaron al mando del príncipe Eovaradej, líder de los nobles, pero el gobierno en quince días sofocó la revuelta, no teniéndose más noticias de lo que le ocurrió « a uno de los setecientos más grandes ociosos del reino». El nuevo régimen ha cambiado totalmente la fisonomía del país, quien de comarca de elefantes cubiertos de brocados y joyas se ha transformado en tierra de ciudadanos que comienzan a desperezarse.

La occidentalización

Entre las causas de los malestares que han provocado las sucesivas revoluciones se cuenta, principalmente dos factores: la acumulación en pocas manos de cuantiosas fortunas originales en la especulación de tierras y los nuevos elementos de población que, según los siameses, no han beneficiado al país. El censo de 1933 fijó en 11.506,207 el número de habitantes del reino o sea, daba un aumento de 2.298.852 sobre el censo anterior. Esta cifra se ha elevado de nuevo y hoy se calcula que Siam tiene una población aproximada de 15.000.000 de habitantes. La capital Bangkok ha pasado de un millón y es de las más cosmopolitas del Oriente.

Desde la sublevación del partido del pueblo la vida de los siameses ha cambiado por completo. Ferrocarriles, aerodinámicos viajan por todo el país. Varias compañías de aviones de pasajeros y carga franceses, británicas y holandesas recorren los cielos del único estado que con el Japón mantiene su completa independencia en ese laberinto de colonias del continente asiático. La educación se ha convertido en la pasión predominante de todas las clases. Los niños de cabellos ariscados, hijos de los recolectadores de cortezas de teclas y juncos de los ríos, están saliendo de la selva enmarañada para aprender el abecedario en sanscrito e inglés. El evangelio de la higiene en medio de un país colmado por enfermedades tropicales de todo orden, se predica diariamente. Cada cierto tiempo, la construcción de un nuevo hospital anuncia la realidad de estos propósitos. El Instituto Pasteur de Bangkok se dedica especialmente a preparar antitoxinas para las mordeduras de las cobras. Más de 700 sociedades cooperativas de crédito prestan sus servicios a los agricultores y ya se está desterrando el tradicional hábito de solicitar préstamos particulares que se traspasan de padres a hijos, costumbre esta que había conducido a la originalidad jurídica de que en Siam las deudas fueran herencias.

La vida incierta del Premier Luang Biul Songgram

Esta constante obra de modernización, sólo parecida a la que realizara Ataturk en Turquía, se ha podido mantener gracias al coronel Luang Bipul Songgram, que después de ser Ministro de la Guerra en el Gabinete de Phya Sena sucedió a éste y fué designado Premier por el consejo de la Regencia. El 15 de diciembre reciente, juró el cargo y pocos días después fué casi envenenado él y su familia por una «mano invisible» que guió la de su cocinero. El 10 de noviembre otra mano disparó sin apuntar dos balazos cuando se estaba poniendo la corbata. En febrero de 1935 en un partido de foot ball también estuvo a punto de ser asesinado.

La posición estratégica de Siam sobre las rutas aéreas de Europa a China, la Indochihna Francesa, las Indias Orientales Holandesas, las Filipinas y Australia, ha pasado casi a un segundo plano en la preocupación de las grandes potencias, desde que existe la posibilidad de que el Japón construya el proyectado canal en el Istmo de Kra, que es el cuello de esa botella que termina en Singapor. No hace un mes un diario de París dió la noticia de que Siam había vendido esa franja de tierra al Japón. Si el rumor fuera cierto, Inglaterra tiene grandes y graves razones para mostrarse alarmada la construcción de ese canal terminaría con Singapor, paso obligado del comercio en el Oriente y ruta vigilada y monopolizada por la Gran Bretaña.

La conspiración del Canal de Kra

Esta sola posibilidad hace que Inglaterra, Francia y el Japón, brinden a Siam sus más finas delicadezas diplomáticas y se muestren sus más decididos amigos. Cada una de estas naciones mantiene en Bagkok sus mejores diplomáticos pra evitar que la conspiración del Istmo de Kra dinamite el Imperio Británico y ponga fin para siempre a la ya vacilante supremacía del blanco en el Asia.

En el reciente acuerdo Franco-Japonés que prohibe el embarque de municiones para China por la Indochina, aunque en apariencias basado en la promesa japonesa de no ocupar la Isla de Hainan, tiene también su antecedente en la decisión inglesa de evitar cualquier conflicto en las vecindades del «Golleto». Aprovechando estos requiebros amorosos el astuto y vigoroso Premier Songgram sigue trabajando por el rearme del ejército para preservar la neutralidad de Siam. Este programa lo basa en la convicción que tiene de la posibilidad de una guerra mundial en la cual Alemania, Italia y Japón, combatirían en contra de Inglaterra, Francia y Rusia. «Si esto sucede, ha dicho, lo primero que haría el Japón, sería atacar la que ahora se llama el «invulnerable Gibraltar del Este», Singapor y en tal caso, el Istmo de Kra sería la esperanza de la retaguardia japonesa, caso que los más grandes cañones del mundo mantuvieran a distancia a la poderosa flota del Sol Naciente.

El rey niño Annanda Mahidol, que hace su primera visita de monarca a su país. En el mapa aparecen, en blanco, Siam y la Indochina Francesa. Están indicadas las rutas que quedaron a China para proveerse de material de guerra después de la toma de Cantón. La que va de Hanoi (Indochina) al norte es la que acaba de cerrársele a Chiang Kai Shek con el acuerdo franco-japonés. La otra, aún no bien completa, es la de Burma.

TRIPTICO

Cayó en la piedra afilada
el corazón de una rosa...
Herida por el relámpago
vino a tierra una paloma...

Un lirio dejó la margen
del río... tomó la rosa
y la prendió en el sangrante
corazón de la paloma.

Paloma... piedra afilada...
lirio de la margen... rosa
sin corazón... un relámpago.
Tú: rosa, lirio y paloma.

E. FERNANDEZ ARRONDO.

(Del próximo libro «Hacia mí mismo»).

DESDE PARIS

LAS ROSAS DE LA LINEA MAGINOT

Poco a poco fué saliendo el milagro. Fué saliendo de la tierra. Al principio los que pudieron verlo no notaron sino vagas tintas desleídas o que apenas se desligaban del rosado de la tierra. Esas manchas fueron creciendo, cobrando vida, destacándose con personalidad: eran rosas. Las bóvedas, las torres, las bocas de los cañones y de las ametralladoras de la Línea Maginot, se cubrían de rosas. Una rosa por cada rifle. Un botón por cada tiro, una indicación de rosas a todo lo largo del campo de la muerte!

Uno se imagina esos inmensos rosales devorados por los gases asfixiantes. Uno piensa en esos pétalos destinados quizás a perecer quemados por los venenos sutiles que flotan, en el aire, o destrozados por la metralla. León Lafage, que viene de regreso de la Línea Maginot con la noticia de esos rosales—yo le digo que fué a encontrar a la muerte y volvió con rosas—nos dice que hay allá tantas rosas como en la Costa Azul. Los soldados, según él, se saben de memoria todo lo concerniente a la cultura de las flores. Son expertos en flores, doctores en petalogía. Desde la trinchera de enfrente, los catalejos que examinen esas rosas deben decirse que los franceses «no tienen remedio», que son «incorregibles». Porque miren ustedes que es ya una idea estrafalaria—para los catalejos al menos—eso de cubrir de rosas el escudo. El escudo de cemento armado, de hierro y de acero. Esa escuadra embarrancada, estratégicamente embarrancada a lo largo del enemigo!

La conciencia francesa, pues, es naturalmente poética. Siempre hubo una flor, en las viejas batallas de Francia. O una mujer. Y de ellas salieron millares de poemas, de canciones, de imaginerías.

La conciencia francesa es instintivamente artística. ¡Hasta en el campo del exterminio surgen los rosales! El soldado se vuelve poeta a su manera y crea él mismo su propia atmósfera. Se hace una educación. El espíritu de Francia se llama «Marianne», pero sabe batirse como un león. Hasta un minuto antes de batirse está respirando un aire penetrado de rosas. Después..

¿De dónde sale ese modo de vivir y de comprender la vida? Los sociólogos, los filósofos, los psicólogos dirán lo que quieran y buscarán a hacer cabriolas científicas, o que lo parece, sobre no sé qué principios químicos o qué modalidades espontáneas de la herencia, etc. Yo sé que todo reside en la educación, en la costumbre ¡oh Buffon! en lo cotidiano y en lo habitual. El francés es único porque desde siempre tuvo el ejercicio de la ironía. El francés es artista porque siempre respiró una atmósfera de arte, porque su vida diaria está llena de nombres de poetas, de sílabas que dicen algo a la sensibilidad.

Las tradiciones no se forman solas. Cuando la coraza de cemento armado de Francia se cubre de rosas, no es por casualidad.

Y no hay que olvidar que esas rosas se llaman «Clemenceau», «Maginot», «Marne», «Joffre», «Verdun»...

Fa Lacnaocirn shrdlu p p pop
La Francia, continúa, como Vels...

Eduardo Avilés Ramírez

UNA EXPOSICION DE «ESTAMPAS DE VIAJES» POR HISPANOAMERICA

Hace varios días, en el Círculo de Bellas Artes, fué inaugurada la exposición de Apuntes de Viaje del decorador urbanista español J. A. H Bisa, radicado en Sur América durante los últimos dieciseis años.

Heriberto Portell Vilá, que después de dedicacarse a la caricatura gráfica viene cultivando también con éxito el humorismo verbal y escrito, se orienta al mismo tiempo hacia la crítica de Arte. Fué el encargado de presentar al señor Bisa ante el numeroso público que acudió a la inauguración.

Habló Portell Vilá de las exposiciones que el artista ha celebrado en Caracas, Lima, Quito, Panamá y otras ciudades de los países hermanos. Ganó Bisa Diploma de Honor en la Exposición Internacional de Barcelona. «Sus trabajos —explica— son apuntes vibrantes de color, muchos de ellos notas de su viajar incansable, en busca siempre de Nuestra Señora la Emoción.» «El tipicismo (médula turística) al decir de él, va languideciendo, inexorablemente; el indígena deja el poncho por la chaqueta del bazar; el honorable y distinguido personaje, que conociera a muchos de los próceres que hicieron la Independencia suramericana, sustituye su chaquet por un traje claro y una corbata decorativa...» «Bisa ha copiado estos asuntos que al correr de los años sólo serán recuerdos en bocas de viejas que contarán a sus nietos los tiempos suyos. Trata así de salvar para la Historia y el Arte esas cosas tan bellas y gratas que en todas partes están desapareciendo ante el avance incontenible del progreso.» Portell Vilá se extendió en atinadas consideraciones sobre la personalidad y la obra de Biesa. El público aplaudió la amena disertación.

Recorrimos después la exposición «Apuntes de viaje» titula esta colección su autor, modestamente; pero con algo más: aportes al folk-lore y a la historia gráfica de Hispanoamérica.

Bisa afirma que son trabajos de amateur, dado que su profesión es la de decorador urbanista. Trabajó cinco años con Forestier durante la construcción de la Exposición Internacional de Barcelona, y después en París, como ayudante. «Fué para mí como un segundo padre», confiesa. Pero es un artista que sabe dibujar.

Viaja despacio, así puede observar lo actual y lo pretérito en museos, archivos y bibliotecas. Ha realizado estudios allí donde se encuentra ese material abundante que aporta a profesores de centros científicos, arqueológicos. Y al margen de los trabajos de decoración y jardinería que viene realizando por encargo de municipios y gobiernos, y a veces de particulares ricos, recoje impresiones de sabor local. Ponchos, chiripás y típicas de Perú, Ecuador, Venezuela y Colombia. Sus escenas de Panamá serán tomadas en un Shanghai pequeño de la América. Sus notas de las islas antillanas, que el autor ha recorrido una a una, captan peculiares facetas, de un optimismo contagioso. Los apuntes de ríos y jungla de la costa del Ecuador y Perú, ofrecen un encanto ingenuo y salvaje a la vez.

Finalmente con la colección de guaches demuestra José Antonio H. Bisa que es profundo conocedor del metier y posee capacidad de variar a cada momento su propia técnica, logrando así los más diversos efectos, según el tema que se proponga trasladar al cartón.

La exposición permanecerá abierta tarde y noche hasta el día 17, inclusive.

El aspecto urbanístico de Bisa lo dejamos para una próxima crónica, pues sus puntos de vista son, en verdad, interesantísimos.

A. M.

DESDE BELGICA

LOS JUEGOS DE LIEJA Y LAS EVOCACIONES HISTORICAS

En todos los tiempos, Bélgica, cuyo espíritu tradicionalista se manifiesta sobre todo en las fiestas populares, manifestó el gusto y el sentido de las reconstituciones históricas. Para convencernos no tenemos más que examinar los grabados que evocan los fastos de un tiempo lejano.

Todos los acontecimientos felices, los aniversarios gloriosos, fueron siempre subrayados por grandes fiestas rutilantes de colorido, con trajes medioevales y las fanfarrias que nos demuestran que los Estados belgas poseyeron en Occidente el privilegio de una historia fértil de acontecimientos épicos o trágicos.

Esas fiestas—reflejo del pasado—son proporcionales a la grandeza y al esplendor de su historia.

Gand se singularizó por el tumulto de sus comunas y por los conciertos de sus campanarios. Brujas por los fastos esplendorosos de la Toisón de Oro. Amberes por el esplendor de sus fiestas en honor de Rubens. Bruselas por sus pomposas «Ommengang».

A todas esas en ocasiones, el Principado de Lieja, cuya extraña historia es—reducida—la historia de la Humanidad en su eterna lucha por la libertad, puede oponer una evocación más emocionante aun.

Evocar Lieja, es recoger los primeros balbuceos de la civilización en Galia y evocar las luchas de las comunas por sus privilegios, los desastres más gloriosos que las victorias, las tomas de asalto, los saqueos, los siglos de desgracia, los siglos de esperanza en donde sólo una voluntad decidida permitió a la Ciudad Ardiente no perecer.

Para la apertura e inauguración del Canal Alberto—de prestigioso nombre—y para la Exposición Internacional de 1939 que coronará esta inauguración, Lieja, promete dar a todos una lección de energía y de optimismo. ¿No es el momento de demostrar que la histria es un continuo recomenzar y que en definitiva, en el culto del pasado, de sus glorias y de sus errores, un gran pueblo puede encontrar sus fuerzas y sus esperanzas?

Un banal desfile histórico sin acción, sin comentarios y sin comunión entre los actores y los espectadores, no puede reflejar netamente nuestras intenciones. Los «Juegos de Lieja» concebidos por Theo Fleischman y yo, serán algo muy diferente.

Yo tuve el honor de dirigir el «Ommengang» que tuvo lugar en Bruselas en 1930 y ello me permitió comprender sus errores. A pesar de que fueron desplegados un enorme número de comparsas perfectamente vestidos, en donde todas las clases de la sociedad estaban representadas desde el Príncipe hasta el más humilde de sus vasallos y que un lujo sin igual fué derrochado en los trajes, en las banderas y en los accesorios, y a pesar de su garantía espectacularia, ni un solo instante el público vibró ni encontró en esa evocación el reflejo de su alma.

Hemos desechado pues, el principio de esas cabalgatas de gran espectáculo con sus millares de comparsas que desfilan sin convicción; hemos transportado la acción sobre la escena inspirándonos en el principio del Teatro Popular en cuya renovación se han realizado tantos esfuerzos en estos últimos tiempos. Nosotros presentaremos una serie de cuadros e imágenes vibrantes de lo popular, repletas de colorido que serán una historia animada de «Liege-la Vivante», con su espíritu batallador, su gracejo y sus frases picarescas.

«Tchantchés», el personaje simbólico belga, a veces moralista, a veces criticón, que a cada uno dice sus verdades, presidirá algunos de estos cuadros y establecerá un puente entre los liejeses «cabezas-duras» de ayer y los liejeses cabezas-duras» de hoy.

El culto del pasado, el tumulto de la gloria, han inspirado un soberbio poema a Theo Fleischman; obra fuerte y vibrante en donde después de las dulces evocaciones de las noches de Mosan, surge el soplo épico hecho de rumores de noches rojas, de revoluciones y de desastres, y más tarde la airosa música de las fanfarrias triunfales.

El escenario que ha sido establecido por una mano experta, nos hace asistir a la acción a través de los siglos.

El gran compositor walon, Simar, ha escrito una partitura que es un vasto fresco musical donde sopla el corazón liejés. Así, pues, gracias a poeta y al músico, el espectáculo tendrá un alma.

En cuanto a la presentación nada ha sido olvidado para salvaguardar la verdad histórica; la idea de los trajes, banderas y accesorios, ha sido obtenida basándose en las más puras tradiciones. Algunos cuadros serán el esplendor de las mejores reconstituciones.

En cuanto a la escena, ésta será un inmenso tablado con rampas de acceso que permitirán los movimientos de las masas de comparsas, de carruajes y de los caballeros.

Por otro lado, todos los medios modernos de la radiofonía serán utilizados para la difusión del poema y de la partitura musical.

James THIRIAR

M.E.C.D. 2016

DE VENTA EN LAS AGENCIAS RCA VICTOR
Distribuidores HUMARA Y LASTRA Sen C. M9093

LE LLEVO EL DINERO

Bernardo López Bouza, de 32 años vecino de Vives 433, denunció en la Policía Judicial que un individuo nombrado Ramiro Roche, vecino de Fernandina 104, le había estafado cierta cantidad de dinero producto de venta de partidas de maíz a comisión.

Poco después era arrestado Roche, el cual quedó en libertad al comprobarse por el Juez de guardia que era infusta la acusación.

FARMACIA
DROGUERIA DE "JOHNSON"
DE TURNO LOS LUNES
Obispo Nº 30 TELEFONO-A-2129.

LA MAYOR
35 EDIFICIOS
700 EMPLEADOS
SARRA
DROGUERIAS
ABIERTA TODOS LOS DIAS
TODA LA NOCHE LOS MARTES
A-8025 A-3611

FARMACIAS DE TURNO HOY LUNES

DESDE BAHIA A PASEO DE MARTI (PRADO)

Obispo 30 .. .. A-7251
Egido 57 .. .. M-4238
Cárdenas 47 .. .. A-9626
Habana 42 .. .. M-4895
Aguacate 80 .. .. A-7406
Merced y Habana
Muralla 8 .. .. M-8102
Muralla 99 .. .. M-5386
Neptuno y Monserrate A-7920

DE PASEO DE MARTI (PRADO) A PADRE VARELA (BELASCOAIN)

Consulado y Genios M-4404
Trocadero y San Nicolás .. A-6666
Reina 55 .. .. M-5050
Reina 141 .. .. M-4050
Consulado y Animas M-4343
Animas 36 .. .. M-4543
Monte y Angeles M-4019
Misión y Florida M-4400
San Miguel y Manrique .. M-4656
Belascoain 1 .. .. U-1144
Belascoain 227 .. .. A-6766
Alcantarilla 24 .. .. M-6865
Gervasio 41 .. .. M-4036
San Miguel 38 .. .. A-8010
Belascoain 63 .. .. U-6795

DE PADRE VARELA (BELASCOAIN) A AV. MENOCAL (INFANTA)

Zanja y Soledad U-6729
Aramburu y Animas U-3874
San Lázaro y San Francisco .. U-6815
Arestarán y Bruzón U-6919
Desagüe y M. González U-3100
Monte 344 .. .. M-4690
Neptuno y Soledad U-5187
Diez de Octubre 147 .. .. .. M-4330

VEDADO

J y Calzada
Línea 30 .. .. F-6128
17 y 20 .. .. F-5656
22 entre B y C F-2277
17 y 16 .. .. F-6246
17 entre A y B F-6200
.. .. F-6089

VIBORA

10 de Oct. y Sn. Mariano .. I-7727
10 de Oct. y Colina 443 .. .. I-3666
10 de Oct. esq. a Paco I-7337
Concepción y Av. Acosta .. X-2244
San Mariano esq. a Armas .. X-2877
Avenida de Acosta 228, esq. a
J. B. Zayas I-3531

JESUS DEL MONTE Y S. SUAREZ

J. del Monte 147 .. .. I-4330
Correa 2 .. .. I-3333
Sta. Emilia y Paz I-7458
San Benigno y Zapote I-7575
Tamarindo 77 .. .. I-7527

LUYANO

Municipio y Cueto X-1139
Arango y Ensenada X-1560
Fábrica y Sta. Felicia X-2272
Luyanó 7 .. .. X-2424
Bernedios y Sn. José I-7237
F y 11 Rpto. Batista X-1920

CERRO

Calzada del Cerro 697 .. .. .. I-7433
Churruca 29 .. .. I-7650
Salvador y Sn. Quintín I-7602

NOTA:—Este grupo deberá prestar servicio público todo el día y la noche de los domingos siguientes: Enero 2; Febrero 13; Marzo 27; Mayo 8; Junio 19; Julio 31; Septiembre 11; Octubre 23; Diciembre 4. Estos Turnos han sido acordados en cumplimiento de lo dispuesto en el Art. VI del Decreto-Ley 2604 de Noviembre 7, 1934.

CRONICA

EN LOS QUINCE

Recientemente cumplió los quince años, y con tal motivo se vió muy congratulada, la lindísima señorita Martha Fernández Valladares.

Llegue hasta ella un saludo.

EL ACONTECIMIENTO ARTISTICO DE ESTA NOCHE.—Todo está preparado, todo, para la representación de «La viuda alegre» que nos ofrecerá esta noche, a las nueve y media, en el Teatro Nacional, la celebrada y exquisita Lydia de Rivera.

En esta opereta, la más bella de Franz Lehar, triunfa con Lydia de Rivera el apuesto galán Fernando Cortés, que ha sobresalido por su arte en distintas partes del mundo.

Con gusto y propiedad admirables será presentada «La viuda alegre», estando la parte musical a cargo de un magnífico conjunto de profesores.

A juzgar por el entusiasmo despertado, la presentación de esta noche será un éxito completo.

Un acontecimiento artístico y social.

UN BARCO ALEMAN.—Mañana martes, día 10, llegará a nuestro puerto el barco alemán «Schlesien» que viene para hacer una corta visita.

Con tal motivo se han preparado varios festejos en honor de los marinos y oficiales del «Schlesien».

En su oportunidad daremos más detalles.

EN VIAJE DE BODAS.—El próximo sábado, día 14, llegarán a nuestra capital en el vapor «Oriente» los jóvenes recién casados Manolín Menéndez y Lydia Pou de Menéndez, quienes acaban de disfrutar su viaje de bodas en Nueva York.

Bienvenidos.

EL DOCTOR GONZALO AROSTEGUI Y DEL CASTILLO.—Mañana martes estará de días el doctor Gonzalo Aróstegui y del Castillo, antiguo médico que disfruta de sólidos prestigios en nuestros círculos científicos y caballero de los más queridos en nuestra sociedad.

El doctor Aróstegui recibirá con tal motivo en su residencia de la calle L, en el Vedado, desde las cuatro y media de la tarde.

Para pasar este día al lado de su padre llegó el sábado la bella y gentilísima dama Natalia Aróstegui de Suárez, recitadora de gran talento y esposa del Cónsul de Cuba en Nueva York, señor Pablo Suárez.

Bienvenida.

EN LA LEGACION DE ITALIA.—Anteanoche se celebró en la Legación de Italia una comida.

Ofrecida fué por el Ministro de Italia, Excmo Señor Giovanni Pérsico, obsequiando a un grupo de sus amistades del cuerpo diplomático y social.

Asistieron:

El ministro del Perú, Excmo. señor Juan de Osma.

El doctor José Antonio García Ordóñez y señora Gloria Montalvo.

El señor Julio Lobo y señora María Esperanza Montalvo.

Las distinguidas señoras Anita Sánchez Agramonte viuda de Longa y Conchita Pla.

Y el secretario de la Legación, señor Pascual Spinelli y señora de Spinelli.

EN PRO ARTE.—Como hemos anunciado anteriormente, hoy, a las cinco y media de la tarde, actuará en el «Auditorium» el Cuarteto Pro Arte, integrado por los notables artistas Djina Ostrowska, Anna Sacchi, Anne Roberts y Molisse Bieber.

Este conjunto de gran fama actuará exclusivamente para los socios de Pro Arte Musical.

He aquí el programa.

Sonata en La mayor, Scarlatti; Cappriccio, Handel; Josu, Joy of Man-sDesiring, Bach; Gavotte y Musette, Bach; Sarabanda y Giga, Corelli; Coucou, Daquin; Introducción y Pasacalle, Biber; Davidsbündler, Schmann; Vals Brillante, Chopín; «Claro de luna», Debussy; Andalucía, Lecuona; Malagueña, Lecuona.

ANTE EL ARA

Con gusto traemos a la crónica el retrato de Estela Foyo y Facciolo con el traje nupcial que lució en sus bodas con el doctor Ignacio Echenique.

De esta ceremonia, verificada en la Iglesia de la Caridad el pasado día 29, dimos detallada reseña en su oportunidad.

BOMBONES

● El regalo más apropiado en cualquier época del año, es un fino estuche de exquisitos bombones. Seleccione sus regalos entre nuestro inmenso surtido de las mejores marcas, como WHITMAN'S, CADBURY'S y de otros famosos fabricantes americanos y europeos.

Calzada y D Teléf. F-6066 — EL CARMELO VEDADO — 23 ent. G y H Teléf. F-6263

LA FIEBRE acabará con Ud. si no empieza a tomar QUININUM LABARRAQUE

El más poderoso regenerador, aprobado por la Academia de Medicina de Paris como el más poderoso de los tónicos y el más enérgico de los febrífugos. Preparado con vino añejo de Málaga, se recomienda a los febriles, a los debilitados, a los fatigados, a los convalecientes, a los ancianos, a los niños anemiados.

DE VENTA EN TODAS LAS BUENAS FARMACIAS

Depósito: MAISON FRERE 19 Rue Jacob, Paris (60)

BODA RECIENTE

DORA CANCIO.—En la Iglesia Parroquial de Jesús del Monte contrajeron matrimonio el día 31 del pasado mes de diciembre, la gentil señorita Dora Cancio y Flores y el profesor Andrés Díaz Bazas, Secretario del colegio «Simón Bolívar».

Una numerosa concurrencia integrada por familiares y amigos de ambos contrayentes presenció tan simpático enlace.

La señorita Cancio vestía una elegante toilette, que se completaba con el ramo de mano, un precioso bouquet estilo «Colonial».

Fueron padrinos la señora Angela Flores de Cancio, madre de la novia, y el señor Angel G. Alonso, en representación del Coronel Fulgencio Batista, Jefe del Ejército Constitucional.

Como testigos firmaron el doctor Oscar Calvo y los señores Vicente Gregorio Ayala, Plutarco López, Mario Montejo Carbonell, Jesús Alvarez, el Comandante Inspector Eleuterio Vega y el Teniente Luis Pérez Moreno.

Por el novio lo hicieron el Capitán José M. Fajardo, el Capitán Aurelio Torriente, el Primer Teniente doctor Francisco Villanzón, el doctor José R. Vázquez y los señores José Salva Sánchez, José R. Vázquez Melián y Gustavo Navarrete Ortega.

Recientemente cumplió los suspirados quince años la graciosa señorita Hilda Callado.

Felicidades.

ESTUDIANTES QUE REGRESAN. En días pasados han regresado al colegio donde se educan en el Norte este grupo de señoritas, Mercedes y Susana del Real y Llansó, Maricusa y Josefina Juncadella y Pla, María Julia de Cárdenas y Arenal, Josefina y Hortensia de Cárdenas y Blanco y Esther María Porta.

También ha regresado al colegio Augusta Military Academy, en Virginia, el simpático joven Pepe Freixas Recio.

Estos estudiantes pasaron las vacaciones de pascuas al lado de sus familiares en la capital.

E. P. D.
LA SEÑORA

Juana Chomat viuda de Vallés

HA FALLECIDO

Y dispuesto su entierro para hoy, lunes, a las cuatro y media de la tarde, los que suscriben, hijas, hijos políticos, nietos, hermana política, sobrinos y sobrinos políticos, ruegan a las personas de su amistad se sirvan acompañarlos en la conducción de su cadáver, desde la casa mortuoria, Avenida 11, esquina a 10, Ampliación de Almendares, al Cementerio de Colón, favor que agradecerán eternamente.

La Habana, 9 de enero de 1939.

Josefina, Carmen y María Antonia Vallés y Chomat; Francisco Fránquiz; Luis González Moré; Julio E. Vasseur; Francisco, Alicia y Marta Fránquiz; Israel Fránquiz; Carmelina, Silvia y Luisín González; Arístides, Ofelia, Zenaida y Enrique Vasseur; Angela de la Cantera viuda de Chomat; María, Roberto, Concepción y María Teresa Chomat de la Cantera; doctor José Antonio Beltrán; Margarita Rodríguez; Antonio Pedro Fernández de Castro; Ovidio Ortega; doctor Jesús Formoso.

(SE SUPLICA NO ENVIEN FLORES NI CORONAS)

FUNERARIA DE PRIMERA CLASE

ALFREDO FERNANDEZ

SAN MIGUEL Número 313. TELEFONO A-6348.

LA ACTITUD OBRERA EN JAMAICA HA CREADO UNA SITUACION DE DESORDEN

KINKCTON, Jamaica, enero 8. (Havas).—La Cámara de Comercio de Kingston sometido hoy a la consideración de Sir Arthur Richards, Gobernador de Jamaica, los nombres de los tres representantes de los organismos patronales que, con los tres designados por los obreros, constituirán la Junta de Arbitraje del conflicto planteado por la huelga reciente. Como el Gobernador no ha aprobado aún a los presupuestos, esta noche no se había constituído aún la Junta.

Existe un estado de desorden latente. Los estibadores y obreros de los muelles no obedecen las órdenes de sus jefes gremiales, y a la menor provocación declaran un paro más o menos extenso. Las compañías plataneras han informado a los productores de la fruta, que solamente pagarán la que está ya a bordo de los buques, dada la inseguridad de las operaciones de carga. El periódico «Jamaica Standard» sugiere hoy la designación inmediata de un Ministro de Trabajo.

DESPABILE LA BILIS DE SU HIGADO...

Sin usar calomel—y saltará de su cama sintiéndose "como un cañón"

Su hígado debe derramar todos los días en su estómago un litro de jugo biliar. Si ese jugo biliar no corre libremente no se digieren los alimentos. Se pudren en el vientre. Los gases hinchan el estómago. Se pone usted estreñido. Se siente todo envenenado, amargado y deprimido. La vida es un martirio.

Una mera evacuación del vientre no tocará la causa. Nada hay mejor que las famosas Píldoritas Carters para el Hígado para acción segura. Hacen correr libremente ese litro de jugo biliar y se siente usted "como un cañón". No hacen daño, son suaves y sin embargo, son maravillosas para que el jugo biliar corra libremente. Pida las Píldoritas Carters para el Hígado por su nombre. Rehuse todas las demás. Precio: 30¢.

LO HIRIERON DE UN NAVAJAZO

En el primer centro de socorro fué asistido por el Dr. Luis López Amores, el joven Rafael Hernández Menocal, de 16 años, vecino de Zapata 1, habitación 21, de una herida incisa en la mano derecha la que sufrió al promediar en una riña que sostenían dos mestizos en Zapata y A., con navaja.

La policía practica investigaciones por estimar que el dicho del lesionado no es cierto, más cuando ninguna persona presenció el hecho.

Aun a Ciegas, se DISTINGUE el

Dentol

Por su sabor agradable,
Por su perfume discreto,
Por su superioridad incomparable.

Fabricado según los trabajos de Pasteur, el DENTOL destruye todos los microbios nocivos de la boca y en pocos días da a los dientes, una blancura resplandeciente.

Tubo mediano $0.20
Tubo grande $0.40

Representantes Exclusivos:
APARTADO 2143
Habana

NOTICIAS CATOLICAS

ACTOS CATOLICOS QUE SE ANUNCIAN PARA MAÑANA EN LOS TEMPLOS HABANEROS

Séptimo Martes de San Juan Bosco

A las 7 y cuarto a. m. misa armonizada.

A las 8 a. m., misa de ejercicio y veneración de la Reliquia de San Juan Bosco.

A las 9 a. m. misa cantada.

A las 5 p. m. Rosario, lectura de gracias y peticiones, preces del novenario, cánticos, Conferencia, bendición eucarística y veneración de la Reliquia de San Juan Bosco.

Tema de la Conferencia: «San Juan Bosco y su celo por la salvación de las almas».

Orador: R. P. Lorenzo Guerra, Superior de los Padres Redentoristas.

Este Martes será aplicado según las piadosas intenciones de los devotos de San Juan Bosco, Pinar del Río, Guanajay, Artemisa, Punta Brava, San Cristóbal, Los Pinos, Los Palacios, San Diego de los Baños, Bahía Honda, Cabañas y El Mariel.

El Jubileo Circular

En la Capilla de las Madres Reparadoras, el Jubileo Circular.

La exposición de S. D. Majestad, después de la última Misa, que en esta Capilla se celebre.

A las 5 de la tarde, Santo Rosario, Visita a Jesús Sacramentado, bendición y reserva.

En San Francisco

Los Martes Perpetuos de San Antonio de Padua en la Iglesia de San Francisco.

Por la mañana, a las 7.30.

Por la tarde, a las 5.

Se ruega la asistencia, a los asociados de la Pía Unión de San Antonio y fieles devotos del Taumaturgo de Padua.

En la Santa M. I. Catedral

Celebra sus cultos mensuales la Hermandad de Nuestra Señora de Loreto, canónicamente erigida en la Santa Metropolitana Iglesia Catedral de la Habana.

Se invita a sus asociados y fieles.

En la Iglesia del Carmen

A las 5.30 de la tarde, ejercicios del mes del Niño Jesús de Praga, en la Iglesia Parroquial Nuestra Señora del Carmen.

En los demás templos

Santo Rosario, lectura espiritual y visita a Jesús en el Santísimo Sacramento del altar.

El Dulcísimo Nombre de Jesús en la Parroquia del Vedado

La Asociación de este nombre, que radica en la parroquia del Vedado y de la cual es Director el Párroco del Vedado P. Pablo el Olmo, celebró su fiesta anual con solemnes cultos.

Triduo

Tuvo lugar los días 29, 30 y 31 con misa cantada a las 8 y 30 a. m.

A las 5 p. m. Exposición, Rosario, Ejercicio, Sermón, Motetes y Reserva.

Pronunciaron los sermones los P.P. Feliciano del Val, Angel Rey y Basilio Jiménez O. P. desarrollando hermosos temas.

El 31 a las 12 menos 15 de la noche solemne Te-Deum en acción de gracias por los beneficios recibidos.

Seguidamente misa solemne oficiando el Párroco.

Sermón por elocuente hijo de Santo Domingo Rdo. P. Basilio Jiménez.

El templo estaba ocupado por una selecta concurrencia.

Fiesta principal

Tuvo lugar el primero de Enero

A las 7 y 30 misa de comunión general para todos los asociados y fieles, oficiando el Rdo. P. Zacarías Míguez Provincial en Cuba de la O .P.

Fué armonizada con lindos motetes a Jesús Sacramentado.

A las 9 a.m. misa solemne oficiando el Párroco y Director de la Asociación, teniendo a su cargo el sermón.

A las 5 p. m. los cultos como en el triduo.

Ocupó luego la Sagrada Cátedra el P. del Olmo, quien hizo un resumen de las fiestas celebradas y da las gracias a las asociadas y fieles por su cooperación.

Hecha la reserva, se organizó la procesión por el interior del templo con la Virgen del Rosario y el Divino Niño, sobre artísticas andas decoradas con fragantes flores, trabajo verificado por el Hermano Patricio O. P.

Se repartieron delicados recordatorios de esta fiesta.

La parte coral estuvo a cargo del P. Eugenio Pérez, organista del templo, quien desarrolló preciosa labor musical.

Rendimos una sincera felicitación al Director y Párroco por estos solemnes cultos en honor del Dulce Nombre de Jesús.

Donativos para el Concurso Catequístico

Asociación Católicas Cubana $100.00, Excmo. Sr. Arzobispo $90.00, Sra. Francisca Baderne Vda. de Humara $30.00; Dr. Arturo Fernández $20.00, V. O. T. de San Francisco $20.00, Verdaderos amigos de Jesús (I. San Francisco) $ 5.00. Las siguientes Asociaciones del Colegio de la Inmaculada: Asociación de los Santos Angeles, $5.00, Asociación de Hijas de María, $10.00, Asociación Visita Domiciliaria Milagrosa $5.00, Asociación Antiguas Alumnas, $5.00, Asociación Deportiva, $5.00. Colegio Ntra. Sra. de Guadalupe, $5.00, Iglesia de Monserrate, $5.00, Colegio Teresiano, $10.00, Colegio del Apostolado (Vedado), $7.00, Colegio del Apostolado (Marianea) $2.00, Colegio M. M. Escolapias $2.00, Congregación Sagrada Familia, (del Pilar) $5.00, Congregación Sta. Teresita, (de Paula) $5.00, El Buen Pastor, Un Crucifijo, Colegio de las «Ursulinas», $10.00, Colegio San Francisco de Sales: Hijas de María, 5.00, Antiguas Alumnas, $5.00, Santos Angeles $3.00, Santa Infancia $3.00, Pajes del Santísimo, $2.00. Visita Domiciliaria $2.00, Rvdo. Padre Rafael, (Ntra. Sra. del Carmen) $5.00, Federación Juventud Católica Cubana, $10 00, Rvdo. Padre Evelio Díaz, $5.00, Mons. Dr. Pbro. Belarmino García $5.00, Superiora del Colegio de Belén, Santiago de Cuba $10.00, Religiosas del Servicio Doméstico $5.00. Colegio de Nuestra Señora de Lourdes, $10.00, El Excmo. Sr. Obispo de Matanzas $30.00, M. I. Sr. Pbro. Arcadio Marinas, $10.00, Rvda. Madre Superiora de las Siervas de María $5.00, Rvda. Madre Superiora de las Madres Reparadoras. Colecta de las Congregaciones, $15.00, Rvda. Madre Priora de las Carmelitas Descalzas $5.00.

DESAPARECIO SU HIJO

Antonio Pérez Arrechabaleta, de 39 años, vecino de San Mariano 377, denunció a la Policía, que desde hace varios días falta de su domicilio su menor hijo Sergio Pérez Fernández, de 17 años, estudiante, temiendo le pueda haber ocurrido alguna desgracia.

E. P. D.
LA SEÑORA

Gabriela Montiel viuda de Paganetto

HA FALLECIDO

(Después de recibir los Santos Sacramentos y la Bendición Papal)

Y dispuesto su entierro para hoy, lunes 9, a las cinco de la tarde, los que suscriben, madre, hijos, tías y demás familiares, ruegan a sus amistades se sirvan concurrir a la casa mortuoria, calle de Paz, número 204, entre Zapotes y San Bernardino, Santos Suárez, para acompañar el cadáver hasta el Cementerio de Colón, favor que agradecerán eternamente.

Habana, enero 9 de 1939.

Manuela Coll viuda de Montiel; Dulce María y Luis G. Paganetto y Montiel; Rosa Coll viuda de Ordext; Matilde Coll; Angela Díaz de Paganetto; Armando Carrillo; Dr. Eduardo Cartaya; R. P. José Rodríguez; R. P. Carlos Menéndez, Sacerdote Salesiano.

(No se reparten esquelas).

M.E.C.D. 2016

LIBERTAD! IGUALDAD!! FRATERNIDAD!!!
VIVOS RESPLANDORES ILUMINAN el CIELO y ANUNCIAN UNA NUEVA ERA en la VIDA de los PUEBLOS!

Un YO ACUSO VIGOROSO CONTRA DICTADORES El GRITO de los OPRIMIDOS contra los TIRANOS

HOY ALKAZAR RIVIERA

INTERNATIONAL FILMS se ENORGULLECE presentando el EPICO y GIGANTESCO ESPECTACULO

LA MARSELLESA

La REVOLUCION FRANCESA CONQUISTANDO los DERECHOS del HOMBRE-!!!

PATRIA NACION CIUDADANOS

Un GIRON de GLORIA ARRANCADO a las PAGINAS de la HISTORIA de FRANCIA

Ademas en FAUSTO Sonja HENIE Richard GREENE "Mi BUENA ESTRELLA" Una 20th Century Fox

40¢ 6½ a 7½ — 30¢ 7½ a 6½ — Niños 25¢ Tert. 10¢

Cartel del Día

POR LOS TEATROS

LA COMEDIA: A-6737. A las 9: programa de las radioemisoras CMCF y COCH.

NACIONAL: A las 9: «La viuda alegre».

POR LOS CINES

ENCANTO: M-6055. A todas horas: «Vidas opuestas», cartón y variedad.

ALKAZAR: A-6869. A todas horas: «La marsellesa» y «Mi buena estrella».

FAUSTO: M-7879. A todas horas: «Con los brazos abiertos» y comedia.

CAMPOAMOR: A-7054. A todas horas: «Sueños de juventud» y «La dama desconocida».

AUDITORIUM: F-4455. «El club de las millonarias» y «El secreto del impostor».

TRIANON: F-2403. «Nina Petrovna ha mentido» y «La ciudadela del silencio».

PAYRET: A-7157. «El romance del palmar» y «El marido de su hermana».

RIVIERA: F-2040. «La marsellesa» y «No me olvides».

NEPTUNO: M-1515. «Si yo fuera rey» y «Una mujer contra el mundo».

FLORENCIA: U-3533. «Lágrimas de mujer» y «El asesino invisible».

MANZANARES: U-3354. «El ángel fracasado» y «La luciérnaga».

REINA: M-2272. «Tres en apuros» y «Cleopatra».

RIALTO: M-1831. «Nina Petrovna ha mentido» y «Abuso de confianza».

PRADO: M-2822. «San Francisco» y «Una hora en blanco».

CUATRO CAMINOS: M-3676. «Así terminó un querer» y «Esclavo de su genio».

TOSCA: I-3099. «Amigos peligrosos» y otras.

CUBA: M-9796. «En el viejo Chicago» e «Idilio incógnito».

ROJO: M-4794. «Loca por la música» y «Cien hombres y una muchacha».

OLIMPIC: F-3711. «El batacián en París» y «Víctimas del terror».

INFANTA: U-3700. «Ex-presidiario» y «Guardianes de la ley».

RADIO-CINE: M-1407. «Lanceros de Saboya» y «Corazones que cantan».

RIVOLI: FO-1130. «Jugando a la misma carta» y «Bajo el cielo del Oeste».

ROXY: FO-5255. «Nuevos horizontes» y «El que lucha triunfa».

LARA: M-2421. «La pequeña amazona» y «Feliz desengaño».

MAÑANA ENCANTO

El NUEVO IDOLO LANNY ROSS con Gloria STUART y Joan MARSH en "VIDAS OPUESTAS" "The LADY OBJECTS"

COLUMBIA Presenta un FILM de ULTIMA HORA! INTERESANTE! MAGNIFICO!

30¢ Niños 25¢ 45¢

VERDUN: A-9206. «Tierra de promisión» y «Caravana».

COLONIAL: «Al compás de mis recuerdos» y «Tres chicas listas».

CERVANTES: M-6494. «En la misma moneda» y «Rosalía».

MAJESTIC: M-4477. «Primavera» y «La luciérnaga».

BELASCOAIN: «Ayúdame a vivir» y «Besos brujos».

INGLATERRA: M-5527. «Cadenas del mal» y «Pasión salvaje».

GRIS: F-4292. «Alerta en el Mediterráneo» y «Un amor para dos».

VIVES: F-3128. «El canillita y la dama» y «Tres mujeres».

MODERNO: X-1305. «Ruge la multitud» y «Todos a cantar».

SANTOS SUAREZ: I-4600. «Buscando marido» y «No se puede tener todo».

WILSON: U-5863. «Furia» y «La fuga de Tarzán».

UNIVERSAL (Egido y Monte): «La marca del fuego» y «El oro del indio».

BELGICA: A-9128. «Por la justicia y por la razón» y «El embrujo del trópico».

VIOLETA: M-3238. «El embrujo del trópico» y «Mis dos amores».

REX CINEMA
SAN RAFAEL Y AMISTAD
TELEFONO M-2214
—HOY—
NOTICIARIO PATHE.
MUSICA Y CASTAÑUELAS Musical.
LA ROMA DEL JAPON. Viaje.
NOTICIARIO FOX MOVIETONE.
COCKTAIL DEPORTIVO. Deportiva.
FELICES Y CONTENTOS. Cartón de Betty Boop.
HORAS Y PRECIOS DE COSTUMBRE
LUNES Y VIERNES, CAMBIO DE PROGRAMA

TEATROS Y CINES

NOTAS

HOY: «VIDAS OPUESTAS» EN ENCANTO

Hoy en día de moda, la Columbia Pictures y la empresa de este aristocrático Teatro, tienen el honor de presentar al nuevo galán de irresistible personalidad, Lanny Ross, con la colaboración de Gloria Stuart y Joan Marsh en el film de «última hora», interesante... entretenido... magnífico... «Vidas opuestas». Embriáguese con el éxtasis del romance...! Emociónese con lo doloroso de la tragedia... !Olvide con lo melodioso de la música... Para ello vea «Vidas opuestas», la maravillosa novela de un trío: «Mujer-marido-mujer, que deseaban algo... y consiguieron precisamente lo contrario de lo que deseaban...! Completa el programa el cartón de Popeye «Cuando más alto mejor». La lindísima variedad en tecnicolor «Modas de Otoño», la Instantánea de Hollywood y el Noticiario. La función es continua desde las 3.30 y los precios 30 centavos hasta las 6.30 y 40 centavos después. Niños, a todas horas, 20 centavos.

El jueves, ¡se soltó el loco...! ¡El acabóse...! Los locos más cuerdos de la pantalla... los «impepinables» hermanos Ritz, los tres mosqueteros de la gracia y el buen humor... en su más dislocante y archichispeante» creación «A galope tendido». Un hombre enamorado perdidamente de una mujer... y ésta más perdidamente enamorada a su vez de un caballo...! ¿Cómo pudo éste deshacerse de tan formidable rival?.... No importa que a usted no le gusten las carreras de caballo...! Aunque «A galope tendido» es una comedia que se desarrolla en el ambiente hípico de los hipódromos, la gracia de que está impregnada, le hará reir como usted hace tiempo que no ríe... ni siente ganas de reir...!

El lunes, Metro presenta a Janet Gaynor, Robert Montgomery y Franchot Tone en la deliciosa super-joya «Nancy tiene tres amores». La muchacha que para tres hombres era un ideal de amor... y para ella era un triple dolor de cabeza...!

NACIONAL: «LA VIUDA ALEGRE». MAÑANA: GRAN ESTRENO

No habrá función durante el día, en el Nacional. Se suspende para que sea debidamente montado el material escenográfico de «La viuda alegre», que sube a escena por la noche. Lydia de Rivera, minuciosa en todo lo que se relacione con su arte y su trabajo, cuidadosa de todo lo que afecte al espectáculo que presenta, ha pedido la oportunidad de rematar así, disponiendo esmeradamente las decoraciones, los preparativos de que ha hecho objeto «La viuda alegre».

En este aspecto, el principal colaborador de Lydia de Rivera—adorable protagonista — será Fernando Cortés, a cuya apariencia física y a cuyas desenvueltas aptitudes conviene admirablemente el amable género de la opereta. Zoraida Marrero será la Valenccienne, y Paco Lara, el Embajador.

Una excelente orquesta, nutridísima además, completa la excelencia de este espectáculo que ha interesado al público de tal manera que las localidades están casi agotadas en la contaduría del Nacional. Ayer tarde apenas quedaban unas cuantas lunetas y butacas, que se venden, como los asientos de palco, a un peso. Delanteros de paraíso, 40. Entrada a este piso, 20. Entrada a tertulia, 30.

Gran estreno el de mañana, martes, primero del año en el Nacional. «Di que me quieres» será ofrecida a nuestro público antes que a ningún otro público del mundo, gracias a gestiones realizadas por la empresa. Y se trata de una deliciosa comedia, entusiástica y unánimemente elogiada por los críticos, que la vieron en exhibiciones privadas, y los cuales tienen alabanzas análogas para el argumento, de gran interés; para la música, de gran inspiración; para el ambiente, de gran colorido y gran realismo; para el manejo de los valores dramáticos y sentimentales, que se debe al talento de William Rowland; y para la labor interpretativa de George Lewis, Eva Ortega, Paul Ellis, Martín Galarraga, Rosita Ríos, Joyita y Maravilla y Monna Montes.

NACIONAL HOY: LIDIA DE RIVERA EN «LA VIUDA ALEGRE»

Todo está dispuesto para la magna representación de la lindísima opereta de Franz Lehar que Lydia de Rivera, nuestra gran cantante y bella mujer, llevará esta noche al palco escénico del teatro Nacional.

Lydia de Rivera, triunfadora en tierras propias y extrañas, no ha escatimado esfuerzos alguno para presentar una «Viuda Alegre» que será memorable para cuantos asistan a su representación. Elegantemente ataviada, luciendo regias toilettes creadas para ella con preciosos adornos de cabeza y una lujosa capa de zorros se presentará nuestra exquisita cantante para interpretar con su arte y su personalidad inigualables, el seducto rol de Ana de Glavari.

Fernando Cortés, joven y apuesto actor de la escena y la pantalla nos hará un Conde Danilo excepcional. Constantino Pérez hará gala de su magnífica voz en el Camilo Rosillon y exquisito de la temporada: «Jóvenes de coraz6n», maravillosamente interpretado por Janet Gaynor, Douglas Fairbanks, Jr.; y Paulette Goddard, con la colaboración distinguida de Roland Young, Billie Burke, Richar Carlson y la nueva sensación Minnie Dupree.

A la entrada del teatro el público será obsequiado con lindas fotos de Lydia de Rivera en diez distintas «poses», las cuales llevarán el autógrafo de la distinguida artista.

Las famosas «grisettas» vestirán con toda propiedad y a las bellísimas vice-tiples ha sido confiado el fox del cabaret del tercer acto titulado «Yo me voy para Liverpool», original de Rafael Barros.

Las localidades no se reservan ya por teléfono. Recoja la suya en la contaduría del teatro Nacional, al precio de $1.00 luneta, 80 centavos butaca, 50 centavos tertulia numerada y 30 centavos paraíso numerado

(VEASE MAS TEATROS, CINES Y TAMBIEN LAS GACETILLAS, EN LA PAGINA SIETE)

HOY NACIONAL HOY
9:30 P. M. 9:30 P. M.

LYDIA DE RIVERA
EN
LA MAS BELLA OPERETA DE LEHAR
LA VIUDA ALEGRE
CON FERNANDO CORTES

LUNETA $1.00 — GRAN ORQUESTA.—LUJOSO VESTUARIO. — TERTULIA 30 Cts.

MAÑANA NACIONAL

1a COMEDIA MUSICAL R.K.O RADIO en español realizada por Wm ROWLAND en New York con JORGE LEWIS EVA ORTEGA Martin GALARRAGA
"DI QUE ME QUIERES"
CANCIONES TIPICAS!!! MUSICA ARROLLADORA!!! BELLAS MUJERES!!!

30¢ TARDE 45¢ NOCHE
ADEMAS se ESTRENA "JUSTICIA HUMANA" con Bruce CABOT Chester MORRIS
Producción R.K.O. RADIO

MAÑANA ★ FAUSTO ★ CLAMOROSO PRE-ESTRENO!
MIERCOLES Y JUEVES
La SUPREMA realización Metro Goldwyn Mayer
EL ACONTECIMIENTO SOCIAL-CINEMATOGRAFICO de 1939!
3 DIAS de GRAN GALA!

NORMA SHEARER y TYRONE POWER en "María Antonieta"
Lunetas Numeradas $1.00 — Se exhibirá solamente en TANDAS de 5½ y 9¼
JOHN BARRYMORE • ROBERT MORLEY • ANITA LOUISE • JOSEPH SCHILDKRAUT y MAS de 10,000 EXTRAS!
El teatro lucirá un precioso decorado floral realizado por las artistas del Jardín MAXENCHS
NO VOLVERA A EXHIBIRSE hasta fines de MARZO

HOY: «LA MARSELLESA» EN ALKAZAR

Un record de records se establecerá hoy en este popular coliseo por estrenarse la épica y gigantesca super-producción «La Marsellesa», máximo orgullo de la Internacional Film. El asunto de esta ncomparable producción supera a todos los grandes espectáculos que se han presentado en los últimos tiempos, comienza a la mañana siguiente de la toma de La Bastilla y trae a los protagonistas a los auténticos lugares donde se desarrolló más emotivamente la revolución francesa, haciéndonos vivir con ellos sus aventuras e intrigas. Es por eso que «La Marsellesa» haya sido considerada por un girón de gloria arrancado a las páginas de la historia de Francia. Patria, Nación, Ciudadanos...! La revolución francesa conquistando los derechos del hombre: Libertad, Igualdad y Fraternidad. Ningún amante de la Democracia debe dejar de ver esta soberbia proucción. Conjuntamente y como gran atracción de ver esta soberbia producción. Conravillosa super-joya musical «Mi buena estrella», por la reina del Patín, Sonja Henie y el nuevo ídolo, Richard Greene. Además el Noticiario. Los precios: 30 centavos de 1.30 a 6.30 y 40 centavos después. Niños a todas horas, 20 y 10 centavos la Tertulia Familiar.

El lunes próximo, otra super-extraordinaria semana: La cruel tragedia de un condenado injustamente a la horca. Vea «El correo de Lyon». Es el infortunado asunto del Correo de Lyon. Veinte hombres... 20 testigos... que habían encontrado al asesino, poco tiempo antes, que cometiese su horrendo crimen, puestos en presencia del inocente, lo confundieron y por error, éste subió al cadalso...! Este suceso se ha hecho el símbolo de los errores judiciales, la prueba más popular de la fragilidad de los testimonios humanos...! Conjuntamente se estrenará el soberbio super-espectáculo «Si yo fuera Rey» con Ronald Colman.

HOY: «LA MARSELLESA» EN RIVIERA

Hoy, en día de gran gala la Internacional Film de Cuba y la Empresa de este elegante teatro, presentan con orgullo, el épico y gigantesco espectáculo «La Marsellesa», un girón de gloria arrancado a las páginas de la historia de Francia. Saturada de un ambiente realista y conmovedor... Nos trae a la acción a la infortunada María Antonieta y a su impopular esposo, el Rey Luis XXI de Francia, en el ambiente de lujo y boato que predominando en su corte, les hizo inolvidables...! La revolución francesa, conquistando los derechos del hombre: Libertad, Igualdad y Fraternidad...! Conjuntamente y a petición, el más grande tenor del mundo, Benniamino Gigli, en «No me olvides» Además el Noticiario. Los precios: 30 centavos por la tarde y 40 por la noche. Niños tarde y noche, 20 centavos y Tertulia, 15 centavos.

Miércoles, R. K. O. Radio presenta a Bárbara Stanwyck y Henry Fonda en la sensacionalmente original super-poya El Club de las Millonarias». La moda imperante entre las elegantes de los suntuosos salones americanos...! Cómo visten las princesas del dólar... y cómo sienten...! Un drama pleno de belleza, en sus escenas de desconcertante expectación y la personalidad de sus personajes...!

El viernes, el film más fascinante

PAYRET desde ENERO 9 HOY

precios populares

EL ROMANCE DEL PALMAR

RADIO CINE JUEVES 12

Un PROGRAMA formidable - La lindísima joya musical "SUEÑOS de JUVENTUD" con la GLORIOSA DEANNA DURBIN Jackie COOPER y Melvyn DOUGLAS
ADEMAS
Una COPIA NUEVA de la PELICULA que VUELVE a la ACTUALIDAD "SIN NOVEDAD en el FRENTE"

M.E.C.D. 2016

G A C E T I L L A S

AUDITORIUM: «EL CLUB DE LAS MILLONARIAS»

Un interesante film de la Radio presenta hoy este elegante teatro, en su turno de las 9:45. Se trata de la lujosa super-producción: «El Club de las Millonarias», donde la protagonista de esta emocionante película, es una alocada, caprichosa e impulsiva muchacha de sociedad, cuyos escándalos son el tema de los salones y la pesadilla de la policía. Cuando descubre un asesinato, todos piensan que es un nuevo truco suyo... particularmente, por que el cuerpo del interfecto no es hallado. Pero nuestra heroina es una muchacha acostumbrada a triunfar y con un grupo de amigotas, se propone investigar el caso, lo que logra de un modo satisfactorio en un climax de arrobadora sensacionalidad. Bárbara Stanwyck, la favorita gran estrella, se nos muestra en este role, completamente distinta a como estamos acostumbrados a verla, haciendo alarde de su genialidad artística, conjuntamente con Henry Fonda y Frances Mercer.

En el turno de las 8:30 presentamos a Richard Dix en «El Secreto del Impostor». Por la tarde a las 5 Presentación exclusiva para los socios de Pro-Arte Musical del cuarteto de arpas Pro-Arpa Quartet.

Mañana: A las 5:15 y 9:45: Gary Cooper y Merle Oberon en «El Cowboy y la dama» por Merle Oberon y Gary Cooper y a las 4 y 8:30 «Noche de Sorpresas» por Dick Baldwin y June Lang.

El jueves: «La Marsellesa» y la copia nueva de «No me olvides», el gran éxito cinematográfico del formidable tenor Beniamino Gigli.

El viernes: Estreno de Artistas y Modelos en Montmartre», joya Paramount con Joan Bennett, Jack Bennett, Mary Boland y otras estrellas, con la valiosa cooperación de los más famosos modistos de París.

TRIANON: «NINA PETROVNA HA MENTIDO»

Por última vez, la empresa de este teatro, presenta en sus tandas elegantes de 5:15 y 9:45, la selecta joya de la Internacional Films, titulada: «Nina Petrovna ha Mentido», film de apasionado argumento y emocionante trama interpretado por el magnífico actor Fernand Gravet y la encantadora y bella estrella Isa Miranda como protagonistas principales.

Conjuntamente en sus turnos de 4 y 8:30, la dramática joya titulada: «La Ciudadela del Silencio», por la exquisita artista Annabella y dos excepcionales artistas como Pierre Renoir y Robert Le Vigan.

Mañana: La grandiosa comedia «Quesos y Besos» por la incomparable pareja de Stan Laurel y Oliver Hardy.

El miércoles: La suntuosa y espectacular super-producción: «La Marsellesa», cuya trama se desarrolla en un ambiente repleto de heroismo, intrigas, acción y guerra precursora a la instauración de la República francesa y el derrocamiento de la monarquía.

El jueves: La simpática comedia de Artistas Unidos, titulada: «El cowboy y la dama», con el popular Gary Cooper y Merle Oberón, interpretan los roles principales.

El viernes a domingo: «Con los brazos abiertos» bello drama repleto de los más diversos sentimientos.

PAYRET: «EL ROMANCE DEL PALMAR»

Hoy, «Payret», presenta la superproducción cubana: «El Romance del Palmar», el último éxito de la cinematografía cubana, que interpretan Rita Montaner, Julio Gallo, Linares, Rivas, Garrido y Piñero, y otros grandes actores del cine y del teatro. «El Romance del Palmar» es ya un éxito por su técnica y su música inspirada en bellísimas melodías de Gonzalo Roig y Gilberto Valdés.

Oígala y Véala con el sonido y la pantalla de «Payret».

El programa se completa con la super-producción: «El Marido de su hermana», que interpretan un gran reparto de estrellas.

Una revista completa el gran programa de hoy.

Los precios son: 20 centavos hasta las 6 y media y 30 centavos después. Niños 15 centavos. Tertulia 10 centavos.

Mañana Este mismo programa. El próximo estreno es: «Suspiros de España» por Estrellita Castro y Miguel Ligero.

NEPTUNO: RONALD COLMAN EN «SI YO FUERA REY»

Hoy, anuncian las carteleras de este favorito teatro, el orgullo máximo de la Paramount, «Si yo fuera Rey», soberbia producción interpretada por Ronald Colman, Frances Dee, Ellen Drew y Basil Rathbone.

Completa el programa la sentimental película «Una mujer contra el mundo», con Alice Moore.

Además, el Noticiero. Los precios. 20 centavos de 2:30 a 6:30 y 30 centavos después. Niños a todas horas 15 centavos.

Este mismo programa se repite mañana y pasado.

El jueves, Tyrone Power, Alice Faye y Don Ameche en la magistral producción musical de la 20th Century Fox, «Al Compás de mis Recuerdos» (Alexander Ragtime Band). Conjuntamente se exhibirá «Tierra Romántica» con Evelyn Venable.

OLIMPIC: «EL BATACLAN EN PARIS»

«Olimpic», en Línea y B, en el Vedado, con el teléfono F-3711, ofrece hoy regio programa en su Día Popular.

En turnos de 4 y 15 y 8:30, se exhibirá la sensacional y formidable producción «Víctimas del Terror» con Humphrey Bogart y Gloria Dickson.

A las 5 y 30 y 9:45, revista y estreno de la preciosa, regia joya musical «El Bataclán en París» con Ruddy Vallee y Rosemary Lane.

Precios: Luneta mayores 20 centavos y niños y tertulia 10 centavos a todas horas.

Mañana: «Dar» un millón» con Warner Baxter y «Cuatro hombres y una plegaria».

El miércoles: «Si yo fuera rey».

INFANTA: «EXPRESIDIARIO»

Un grandioso programa nos ofrece hoy el elegante y cómodo teatro Infanta», del circuito Carrerá, sito en Infanta y Neptuno, teléfono U-3700. con un monumental doble estreno siendo el estreno principal la cinta: «Ex presidiario», con Barton McLane, Glenda Farrell y Paul Hurst; basada en la historia de un hombre que no pudo vivir sin la libertad y sin la mujer que amaba... rompió las cadenas que le ataban sus pies, pero no pudo desatar el lazo que le ataba el corazón... una cinta donde vemos escenas de la prisión de San Quintín, con todo su horror.

A continuación se exhibe la emocionante cinta Guardianes de la Ley, con John King, William Lundigan, y Constance Moore; un drama lleno de emociones... una serie de aventuras.

Completa el programa el cartón «Pascuas para los cachorritos» y la variedad musical cubana Tam Tam.

Mañana: «La dama desconocida» por Patricia Ellis.

El miércoles: Guadalupe la Chinaca por Chato Ortín.

ROXY: «NUEVOS HORIZONTES»

Un programa sensacional y a precios populares, brinda hoy a sus asiduos, el «Cine Roxy», de 14 y Primera en el Reparto Almendares. «Nuevos Horizontes», regia producción Warner, que nos presenta un drama fuerte, como gusta a los públicos de almas latinas, en que aparece la vida como en realidad es y se llega a un desenlace de intenso interés humano... La triste historia de la vida de una madre que protege con devota abnegación a su hijo ilegítimo, quien cree que ella es solamente una sirviente en la casa. La actuación máxima de Claude Rains, Fay Bainter, Jackie Cooper y Bonita Granville.

Conjuntamente otra película de gran acción y emoción: «El que lucha triunfa», por Wayne Borris, un gracioso cartón, y el último Noticiario Metrotone con los más interesantes sucesos mundiales.

Precios para hoy: luneta por la tarde 10 centavos y noche 15 centavos. Tertulia por la tarde 5 centavos. Noche. Damas y niños 5 centavos, caballeros 10 centavos.

Mañana estreno de la espléndida producción francesa que ha triunfado ruidosamente: «Nina Petrovna ha Mentido», con la nueva estrella Isa Miranda y Fernand Gravet.

RIVOLI: «BAJO EL CIELO DEL OESTE»

Por última vez presenta hoy el «Cine Rivoli» del Reparto La Sierra, la joya musical de 1938, «Bajo el cielo del Oeste», última creación de la pareja inseparable de la pantalla, Jeanette McDonald y Nelson Eddy. Conjuntamente y a petición de varias asiduas: «Jugando a la misma Carta», por Robert Taylor, y el último Noticiario Movietone, con los más recientes sucesos mundiales.

Precios: 15 centavos luneta por la tarde y 20 centavos por la noche. Niños 10 centavos a todas horas.

Mañana en noche de gala, pre-estreno de la magistral producción: «Si yo fuera Rey», una obra de grandes proporciones, con una trama absorbente, una presentación verdaderamente fastuosa y un reparto estelar espléndido que encabezan dos estrellas de primera magnitud, Ronald Colman, ídolo de todos los públicos. y la bellísima Frances Dee.

El miércoles, nuevamente «Al compás de mis recuerdos», deliciosa revista musical por Alice Faye, Tyrone Power y Don Ameche.

REINA: «TRES EN APUROS»

Para reir a más y mejor «Tres en Apuros» es la receta inefable; la película que empieza en un hogar que parece un manicomio y termina por volver al público loco de risa. «Tres en Apuros» es algo más que una película divertida ¡es una carcajada de acción! «Tres en Apuros» la estrena hoy el concurrido super cine Reina, sito en Rayo y Reina con el teléfono M-2272 y lleva como protagonista a Bing Crosby y Fred McMurray.

«Cleopatra» la soberbia super producción de Cecil M. de Mille que tantas veces cautivó al público de todos los países vuelve a surgir de nuevo, esta vez en la pantalla gigante del super cine Reina; «Cleopatra» tiene como protagonistas a Claudette Colbert y Warren William. Un cartón y una comedia forman parte del programa.

Los precios serán a razón de 15 centavos la luneta hasta las 6 y media y 20 centavos después la cómoda tertulia familiar con sus cómodos asientos 10 centavos.

Mañana: «Promesas Doradas».

RIALTO: «NINA PETROVNA HA MENTIDO»

Para hoy se anuncia en Rialto el estreno de la monumental producción de la Internacional titulada «Nina Petrovna ha Mentido», la historia vertida a la pantalla de una mujer que nació para el amor, y que pasó de su vida agitada y sin perdones logró un verdadero afecto y la conquista del ideal soñado. Es una película sentimental, un romance con ribete de tragedia, que deja un hondo recuerdo en el alma de todos los que la vean. Interpretada por Issa Miranda y Fernand Gravet.

Se completa el programa con el estreno de la super producción de la cinematografía francesa titulada «Abuso de Confianza» un drama de la vida real que llega al corazón de los espectadores dejando gratos recuerdos. Interpretada por Danielle Darrieux y Valentine Pesstier.

Los precios para la función de hoy que comienza desde las 2 y 30 de la tarde, son: 20 centavos mayores hasta las 6 y 30 y 30 centavos después. Niños: 15 centavos.

LARA: «LA PEQUEÑA AMAZONA». 10 CTS.

Lara, el concurridísimo y coquetón cine de las familias, sito en la calle de Prado y Virtudes, con el teléfono M-2421, anuncia hoy domingo un programa muy simpático y original, que hará las delicias de sus muchos asiduos.

En función continua de dos de la tarde a 11 y 30 de la noche se pasa por la pantalla, revista, comedia y estreno de la simpática y divertida super comedia «La Pequeña Amazona», «con la traviesa y dinámica chiquilla Jane Whiters y Slim Summerville y estreno de la muy preciosa, regia joya «Feliz Desengaño», con Sonja Hennie.

Precio: luneta 10 centavos a todas horas. Entre y salga, la función es continua.

Mañana: «Traviesa Gitanilla», con Jane Whiters y «Un Millón por un Marido».

El miércoles: «Miss Broadway», la última cinta de Shirley Temple.

PRADO: «SAN FRANCISCO» 10 CTS.

Para hoy tiene Prado, el elegante teatro de Prado y Trocadero, como todos los días, matinée a las dos y tandas a las 5 y 8 y 15, con lo mejor y en película, por el más bajo precio: 10 centavos. Exhibiendo primeramente la interesante joya de Franchot Tone y Loretta Young «Una Hora en Blanco» y el más formidable espectáculo que ha producido el cine, «San Francisco», por Clark Gable y Jeanette McDonald. Completando el programa una revista y un gracioso cartón.

Mañana: «El Hombre Propone», por Errol Flynn y «Sucedió en el Oeste». El miércoles: «Tempestad sobre el Asia», por Sessue Hayakawa y «Dinero Marcado». El jueves: «Ramona», por Loretta Young y «Caravana», por Charles Boyer.

VERDUN: «TIERRA DE PROMISION»

Por última vez vuelve hoy a la pantalla del elegante teatro Verdún de Consulado 214, con el teléfono A-9206, la bellísima producción titulada «Tierra de Promisión», de la que es principal protagonista Don Ameche. Además, complaciendo numerosas peticiones se exhibe la super joya «Caravana», por Charles Boyer, y como complemento del programa el Noticiario Paramount y una variedad.

La función que es continua, comienza a las dos de la tarde, rigiendo precios a base de 15 centavos luneta hasta las 6 y 30 y 20 centavos después. Los niños 10 centavos y la tertulia familiar con butacas 10 centavos a todas horas.

Mañana: martes popular, rigen precios de 10 centavos luneta y cinco centavos tertulia a todas horas, exhibiéndose dos grandes producciones: «Adolescencia», por Simone Simon y «Puerto Arthur», por Danielle Darrieux.

COLONIAL: «AL COMPAS DE MIS RECUERDOS»

Colonial, el céntrico y elegante cine de Reina 309, con el teléfono A-7879, brinda hoy a sus favorecedores un programa grandioso.

En función continua, comenzando como de costumbre a las 5 de la tarde hasta las 11 y 30 de la noche se exhibirá revista, cartón y estreno de la preciosa y maravillosa joya musical con las más bellas creaciones del compositor Irvin Berlin «Al Compás de mis Recuerdos», con Tyrone Power, Don Ameche, Alice Faye y otros y estreno de la preciosa y regia cinta musical «Tres Chicas Listas», con Alice Faye y Tony Martín.

Precios: luneta, mayores 15 centavos hasta las 6 y 30 y 20 centavos después. Niños y tertulia familiar 10 centavos a todas horas.

Mañana: homenaje a Titto Guizar, con «Mis dos Amores» y «El Embrujo del Trópico».

CERVANTES: «EN LA MISMA MONEDA»

Un magnífico programa anuncia para hoy el cine de las familias, situado en Lamparilla y Compostela, a precios de cinco centavos las damas y los niños en matinée y tanda, con las producciones «Rosalía» por Jeanette McDonald y el estreno «Con la Misma Moneda», por Mickey Rooney, cartones y noticiarios.

Mañana: «Carmen», por Imperio Argentina, su mejor película a precios populares. El miércoles 11: «Melodías Porteñas» y «Madreselva» a precios populares.

Visite siempre el Cervantes, un cine hecho para cine, cómodo como el primero de La Habana.

MAJESTIC: «PRIMAVERA» Y «LA LUCIERNAGA»

Un programa saturado de bellísimas canciones y delicioso romance, es el que ofrece para hoy, a precios populares, el elegante teatro Majestic, situado en Consulado 210, con el teléfono M-4477. Comenzando la función corrida a las dos en punto de la tarde, y además de un noticiario, un cartón en colores y una graciosa comedia, se exhibirá la bellísima producción que interpretan Jeanette McDonald, Allan Jones y Warren William, «La Luciérnaga». Una trama de una época romántica y gloriosa, cuando los hombres conquistaban a sus damas al compás de bellas canciones, y éstas sabían corresponder a ese amor de la misma manera.

A continuación se exhibirá el estreno de la copia nueva de la máxima creación de Jeanette McDonald y Nelson Eddy, «Primavera». El romance más encantador de la historia del cine.

Precios que rigen para esta función son populares: luneta y preferencia, a todas horas: 10 centavos. Tertulia, a todas horas, damas y niños 5 centavos; caballeros 10 centavos.

Mañana: ertraordinario programa, «Capitanes Intrépidos», de Spencer Tracy y Freddy Bartholomew. «La Fuga de Tarzán» (copia nueva) de Johnny Weismuller y «Desesperación», de Frankie Darro.

BELASCOAIN: HOMENAJE A LIBERTAD LAMARQUE

Una grandiosa función, como homenaje a la reina del tango, Libertad Lamarque, ofrece hoy a sus concurrentes el moderno y elegante Belascoaín, del circuito Carrerá, situado en la Calzada del mismo nombre número 853, esquina a Peñalver, con el teléfono U-6200, exhibiéndose las dos mejores producciones de la excelsa actriz «Ayúdame a Vivir» y «Besos Brujos», complaciendo en esta forma a numerosas peticiones que se han hecho a este teatro, completándose el programa con revista de asuntos mundiales y el cartón en colores titulado «Los Gemelos de Pluto».

La función que es continua dará romienzo a las 5 de la tarde, siendo los precios hasta las 6 y media, luneta 10 centavos, y después 15 centavos, los niños y la cómoda tertulia para familias 5 centavos a todas horas.

Mañana: «Su Excelencia el Vagabundo».

MANZANARES: «EL ANGEL FRACASADO»

Muy grandioso es el programa que ha combinado para hoy el elegante cine «Manzanares», sito en Carlos III y Avenida de Menocal, con el teléfono U-3354, la mejor proyección y el mejor sonido.

Hoy en tanda a las 5 y nocturna a las 8 y 30, se pasa por la pantalla gigante, revista, comedia, estreno de la grandiosa, regia y romántica «El Angel Fracasado» con Margaret Sullavan en el role de una de esas heroinas, que se casa con James Stewart, que es un recluta en el ejército y en el amor y estreno de la maravillosa, regia, preciosa joya musical «La Luciérnaga» con Jeanette Mc Donald y Allan Jones.

Mañana: «Los secretos de Ana María» y debut del «Conjuntos Artístico ecos españoles».

DESDE SUS ESTUDIOS PROVISIONALES DE PRADO, 63

10.00 a. m.—Hora para la Mujer, a cargo de la distinguida escritora señora María Radelat. Tópicos de alto interés femenino.

12.30 p. m.—Programa selecto. Conjunto de cuerdas bajo la dirección del Profesor Rizo Ayala, compuesto por músicos de la Filarmónica de La Habana. Ilustraciones musicales a cargo de Pablo Medina.

FLORENCIA: LUNES POPULAR CON «ASESINO INVISIBLE»

A los precios de diez centavos mayores todo el día, 5 centavos los niños y 5 centavos la tertulia familiar, ofrece hoy un gran programa la Empresa de este preferido teatro, con «El asesino invisible», con William Powell y Jean Arthur y «Lagrimas de mujer» con Katharine Hepburn y Franchot Tone. Además, el Noticiario.

Mañana, la gran producción: «Hambre» con Rafael Falcón y Adela Fierro, y «La torre de Nestle» con Tania Fedor y Jean Weber.

El miércoles, la maravillosa superproducción de la 20th Century Fox, «Al compás de mis recuerdos» con Tyrone Power, lice Faye y Don Ameche, y «Mujeres de la noche» con Jacqueline Wells y Don Terry.

CUATRO CAMINOS: «ASI TERMINO UN QUERER»

«Así Terminó un Querer», cinedrama que tiene como protagonistas a las estrellas Bárbara Stanwyck, Herbert Marshall y César Romero, llenará hoy el super coliseum de Belascoaín 1107, con el teléfono M-3676 el preferido de todas las familias. El emocionante film lo ha dirigido Sidney Lanfield.

Bárbara Stanwick, una muchacha completamente feliz, está esperando en la puerta de la Alcaldía de Nueva York a su novio para casarse. Su novio también feliz se dirige hacia la Alcaldía en su automóvil a gran velocidad, porque no quiere llegar tarde. Ya cerca del edificio y casi delante de su novia, al dar la vuelta, choca con un tranvía y muere, como resultado del fatal accidente.

Bárbara quiere suicidarse, pero al ir a cometer tal desatino se encuentra con... Lo demás lo dejamos para que usted lo disfrute viendo la mejor película de estos formidables artistas.

También se exhibe «Esclavo de su Genio», por Gloria Stuart y Michael Whalen. Y la variedad «Violeta de Primavera», completa el programa.

La función empieza desde las dos.

Los precios: 15 centavos antes de las 6, y 30 y 20 centavos después. Niños y la regia tertulia familiar 10 centavos, a todas horas.

Mañana: «El Angel Fracasado», por Margaret Sullivan y James Stewart.

INGLATERRA: «CADENAS DEL MAL»

Un programa soberbio es el que ha combinado para hoy el simpático y elegante cine de las familias Inglaterra, sito en San Rafael y Consulado, con el teléfono M-5527.

Hoy en su función continua de 1:30 de la tarde a 11:30 de la noche se pasa por la pantalla revista, comedia, estreno de la simpática, soberbia producción «Cadenas del mal» con Shirley Ross y Lloyd Noland y estreno de la grandiosa, magnífica producción de bello argumento «Pasión salvaje» con Dorothy Lamour.

Precios: mayores 10 cts., hasta las 6:30 y 15 cts., después. Los niños 10 cts., a todas horas.

Mañana: «Así terminó un querer» con Bárbara Stanwyck y «Cuatro hombres y una plegaria» con Loretta Young.

GRIS: «ALERTA EN EL MEDITERRANEO»

Un programa monumental es el que ofrece hoy a sus asiduos el elegante cine Gris, de Baños y 17, en el Vedado, cuya elegante bombonera se verá concurridísima.

Hoy a las 4 de la tarde y 8:15 se exhibirá el regio melodrama, basado en la célebre novela «Michael O-Hallaran» titulado «Un amor para dos» con Robert Wilcoxon.

En turnos elegantes, a las 5:30 y 9:45 revista y gran estreno del monumental, soberbio drama de actualidad «Alerta en el Mediterráneo», creación de Pierre Fresnay y otros artistas franceses «Alerta en el Mediterráneo» está hecha con la cooperación de la marina de guerra francesa y con la autorización, de los almirantazgos de las potencias que patrullan el Mediterráneo. En Francia con motivo de su estreno batió todos los records de exhibición, pues fué estrenada simultáneamente en 139 de los principales teatros de la capital parisién. No deje de verla hoy en el Gris.

Precios mayores 20 cts., y niños y tertulia 10 cts., a todas horas.

Mañana: «Ahí va mi corazón» y «Abnegación.»

VIVES: «EL CANILLITA Y LA DAMA»

Un soberbio programa es el que ofrece hoy el Vives, el elegante cine de la calle B., entre 27 y 29, en el Vedado, con el teléfono F-3128.

En tandas de 4:30 y 8:30 se exhibirá la estupenda formidable producción «Tres mujeres».

A las 5:45 y 9:45 en tandas elegantes revista y estreno de la divertida original super comedia toda en español «El canillita y la dama», creación del popular cómico argentino Luis Sandrini con Rosita Moreno.

Precios: mayores 10 cts., niños 5 cts., en la tanda y mayores 15 cts., y niños 10 cts., por la noche.

Mañana: «Primavera» con Jeanette Mac Donald y «Así ama la mujer».

MODERNO: «RUGE LA MULTITUD»

Hoy sube por última vez a la pantalla la soberbia producción: «Ruge la multitud» de Robert Taylor, Maureen O-Sullivan, «Todos a cantar» de Juddy Garlan, Alan Jones; el cartón «Pollitos Pin Pan Pun», y un Noticiario Fox. Hasta las 6:30 20 cts., después 30 cts. Niños 15 cts. Tertulia familiar 15 cts. Niños 10 cts., a todas horas.

Mañana: «Oh, Marietta» de Jeanett Mac Donald, Nelson Eddy; y «Rosalía», de Eleanor Powell, Nelson Eddy. Luneta: 10 cts., hasta las 6:30.

El miércoles 11. Sorprendente programa. La película cubana «Tan Tán» o «El origen de la rumba» que tantos éxitos está obteniendo. «Sombras en fuga», de Frank Albertson; y «Adios mis ilusiones», de Bobby Breen, Dolores Costello.

SANTOS SUAREZ: «BUSCANDO MARIDO»

Un colosal programa brinda hoy el Santos Suárez, el siempre concurrido cine de las familias, sito en Santos Suárez y San Benigno, con el teléfono I-4600.

Hoy en tanda a las 5 y nocturna a las 8:15 se exhibirá revista, comedia, junto con el estreno de la preciosa, regia, simpática producción «Buscando marido», con Katherine Hepburn y Gary Grant y estreno de la colosal, soberbia producción «No se puede tener todo», con Ralph Bellamy.

Precios populares rigen hoy.

Mañana: «Madame X», con Glady George y «La reina Cristina».

WILSON: DIA POPULAR CON «LA FUGA DE TARZAN»

Wilson, en Belascoaín y San Rafael U-5863; (día popular) a base de 5 cts., niños y 10 cts., mayores, a todas horas.

La mejor proyección, y el más perfecto sonido de la Habana. Ventilación especial, aire natural acondicionado.

Hoy tarde, y noche la revista semanal, y el cartón especial en preciosos colores, «El dragón zaraza», y las super atracciones, «Furia» sensacional y emocionante joya extraordinaria, interpretada por Sylvia Sidney, Spencer Tracy, y Bruce Cabet; y «La fuga de Tarzán», sensacional y emocionante producción de aventuras en Africa, con «Fieras Salvajes», interpretada por Johnny Weismuller, y Mauren O-Sullivan.

A las 5 p. m., «Furia», por Sylvia Sidney, y Spencer Tracy; y «La fuga de Tarzan», por Johnny Weismuller, y Mauren O-Sullivan.

Mañana: regio programa extraordinario, con los estrenos, «Mujer al fin» por Robert Montgomery, y Virginia Bruce; «La marca de fuego», interpretada por Sessus Hayakawa, Victor Francen, y Lise Dalamare.

TOSCA: «AMIGOS PELIGROSOS»

Tosca, en 10 de Octubre 1007, entre San Francisco y Concepción, en la Víbora, con el teléfono I-3099, anuncia hoy un programa muy soberbio.

En tanda a las 5 de la tarde y nocturna a las 8:30 de la noche se exhibirá revista, comedia, estreno de la soberbia, estupenda producción de mucha acción «Amigos peligrosos», creación de Florence Rice y Melvyn Douglas. Una comedia melodramática de amor, crimen, misterios y carcajadas, con una trama movida y original.

Precios populares al alcance de todas las fortunas son los que rigen hoy en el favorito Tosca.

Mañana: Copia nueva de «San Francisco».

CUBA Y SALON ROJO: ESTUPENDOS PROGRAMAS

Un estupendo programa es el que ofrecen hoy las carteleras del elegante cine de las familias Cuba, de Suárez y Corrales. En tanda a las 5 y nocturna a las 8:15 se pasa por la pantalla revista, comedia, estreno de la monumental producción «En el viejo Chicago» con Alice Faye, Tyrone Power y otros y estreno de la preciosa, regia joya «Idilio incógnito» con Sonja Heine. Precios populares. Mañana: «Secuestrado» y «Miss Broadway.»

Un maravilloso programa musical, de homenaje a la encantadora estrella Deanner Durbin anuncia hoy el simpático cine Salón Rojo, de Monte y Antón Recio. Hoy en tanda a las 5 y nocturna a las 8:15 se exhibirá revista, comedia y las preciosas, regias y graciosas joyas musicales «100 hombres y una muchacha» y «Loca por la música» creación ambas de Deanna Durbin. Mañana: «Madreselva» y «Una prueba de cariño».

UNIVERSAL: «LA MARCA DEL FUEGO»

Universal, el céntrico y popular cinesito en Egido entre Muralla y Sol, brinda hoy un programa muy estupendo, rigiendo precios popularísimos.

En función continua, de 1 de la tarde a 11 de la noche se exhibirá revista, comedia, estreno de la grandiosa, regia super joya con un intenso y soberbio argumento «La marca del fuego» una creación del gran actor francés Víctor Francen y estreno de la magnífica, interesante producción «El oro del indio» con Rex Bell.

Precios: damas, niños y tertulia 5 cts., y caballeros 10 cts., hasta las 6:30 y mayores 10 cts., y niños y tertulia 5 cts., después.

Mañana: colosal programa, la serie «Jim de la selva» y «Aquí nado yo», (estreno).

RADIO-CINE HOY lunes

TEATROS Y CINES

MAÑANA: PRE-ESTRENO DE «MARIA ANTONIETA» EN FAUSTO

Hoy presenta por última vez la empresa de este majestuoso coliseo, a Spencer Tracy y Mickey Rooney en el estupendísimo drama, saturado de risas y lágrimas «Con los brazos abiertos». Completa el programa la graciosa comedia «Una Noche en el Cine» y el Noticiario. Los precios: 30 centavos de 3.30 a 6.30 y 40 centavos después. Niños, a todas horas, 20 centavos y Tertulia familiar, 15.

La demanda de localidades para el suntuoso pre-estreno de «María Antonieta», es enorme, sobrepasa todos los cálculos, pudiendo asegurarse un nuevo record. El pre-estreno de «María Antonieta» consttiuye el acontecimiento social cinematográfico de 1939. Si usted todavía no ha adquirido su localidad, no lo deje para última hora, pase por la contaduría de este Teatro, o llame al teléfono M-7800. Tres días de gran gala y esplendor. Mañana, el miércoles y el jueves, y únicamente en tandas elegantes de 5.30 y 9.15 será presentada como pre-estreno «María Antonieta», no volviendo a ser vista en la Habana, sino hasta fines de marzo. El valor de la mujer en su más alto grado de heroismo y abnegación...! El drama de una reina que gobernó por un período efímero a Francia... pero desde su muerte reina en la memoria de la humanidad por la corona que su triste destino ciñó sobre su cabeza decapitada...! Son sus maravillosos intérpretes, la excelsa Norma Shearer y el gran favorito Tyrone Power, con la distinguida colaboración de John Barrymore, Robert Morley, Anita Louise, Joseph Schildkraut, Gladys George, ciento cincuenta actores y más de 10.000 extras. Un film que difícilmente podrá ser olvidado... Nuestra sociedad en pleno honrará con su presencia la bellísima sala de este Teatro, que lucirá un precioso decorado floral realizado por los artistas del jardín Maxenchs. El precio de las localidades numeradas es de $1.00 y 40 centavos Tertulia Familiar.

El jueves, una gloriosa super-joya de la Columbia, repleta de sutilezas... deliciosa... exquisita...! «Colegio de Señoritas».

RADIO-CINE: «LANCEROS DE SABOYA»

Regio, monumental, es el programa de hoy en el amplio «Radio-Cine» desde las dos y media que comienza la matinée. Doble programa combinado con dos estrenos que se titulan Lanceros de Saboya», interesante, sugestiva y emocionante, interpretada por dos famosísimas estrellas europeas: Enrico Viaricio y Elisa Sagani y la lindísima comedia musical titulada «Corazones que cantan» interpretada por Patricia Ellis y Warren Hull entre un grupo de selectos actores. Un interesante programa de la Republic que se completa con un documental explicado en español y Noticiero sonoro.

Los precios: Luneta y primer piso, 30 centavos antes de las 6 y media y después 40 centavos, los niños 20 centavos y la Tertulia entrada por Concordia, 10 centavos.

Mañana este mismo programa y el miércoles último día.

El jueves «Sueños de Juventud», con la insuperable y lindísima Deanna Durbin en la cual nos ofrece preciosas canciones que interpreta con su maravillosa voz. La secundan notablemente Melving Douglas, Jackie Cooper, Nancy Carrol y otros, estrenándose este mismo día la copia nueva de la famosa producción titulada «Sin novedad en el frente», de Lewis Aires y Slimsumenville. Un programa de la Universal.

El da 16, otra vez «Angeles con cara sucia», con el máximo intérprete de las películas de gangsters James Cagney, secundado por Pat O-Brien y los seis chiquillos de la «Escuela del Crimen». También se estrena Las inseperables», de Margaret Linsay, Gloria Dickson y Ann Sheridan.

CAMPOAMOR: «SUEÑOS DE JUVENTUD»

Es innegable, y eso todos lo sabemos, que alejarse de preocupaciones y tristezas, en el cómodo asiento de un teatro, como por ejemplo del confortable y simpático teatro «Campoamor», de San José esquina a Industria, no sólo revela tener buen gusto sino saber distraer la mente en medio de un ambiente de agradabilidad por todos conceptos. Toda cuanta persona concurre a este flamante teatro, satisface plenamente sus deseos, admirando las más colosales producciones fielmente interpretadas por las más celebradas estrellas internacionales. Hoy, por ejemplo, el «Circuito Valcárce», fiel a su gloria y a sus prestigios, proyecta la emocionante y bellísima film, de interesantísimo argumento, titulada: «Sueños de Juventud», en donde por primera vez desde que empezó a trabajar para la pantalla Diana Durbin aparece acompañada por una orquesta compuesta enteramente de niños de su misma edad. Esta orquesta infantil se ve y se oye en «Sueños de Juventud», la última película de Diana, en la cual los niños tocan el acompañamiento de los números que canta la joven estrella; el vals de «Romeo y Julieta», de Gounod, y la canción «Les Filles de Cádiz», de Leo Delibes. Diana interpreta estas dos composiciones durante la representación de una opereta que tiene lugar en la película. Acompaña este programa la grandiosa película «La Dama Desconocida» por Preston Foster y Patricia Ellis, verdaderos «ases» de la pantalla, cuya producción ha de constituir otro triunfo en la escena de Campoamor dado su sensacional argumento. Además, después de ésta, una revista y cartón para los niños. Los precios se sostienen como de costumbre: hasta las 6 y media, lunetas, 30 centavos; después, 40 centavos; niños, 20; tertulia, 10 cts.

OPINIONES SOBRE EL ESTRENO DE «MARIA EN MARTI»

Ayer por la tarde recorrimos distintos lugares de la capital, tomando opiniones sobre el estreno en Cuba de la soberbia película «María» en el «Martí», que a partir del viernes 13 será dedicado al estreno de superproducciones habladas en español y francés.

En los portales del Ten Cent, hablamos con la señora Coralia Díaz, quien nos dijo lo siguiente: «Estoy deseosa de que llegue el viernes para ver «María», porque ésta ha sido una de las novelas que más gratamente me han impresionado con su lectura... y ahora que su asunto se ha llevado a la pantalla estoy ansiosa por verla...» Después estuvimos en la Manzana de Gómez. Allí mirando las vidrieras interrogamos a la señorita Yolanda Rodríguez, quien nos dijo: «Tenga la seguridad de que no perderé el estreno de «María». Es una película que estoy loca por ver...» Más tarde en la calle Neptuno, charlamos brevemente con María López, que esperaba el tranvía. Esta señora nos dijo: «Desde que vi anunciada «María» en «Martí», cuento los días que faltan para el estreno. No tan sólo iré a verla, sino que llevaré también a mis hijas para que conozcan lo que es un verdadero poema de amor...»

Así fuimos interrogando a infinidad de personas y todas convenían en que María» es una gran novela, que llevada a la pantalla por Chano Urueta, sorprenderá gratamente a todos los públicos y que su «premier» de gran gala el viernes a las 9 de la noche en el «Martí», constituirá un sucés artístico social, que podrá ser grabado con letras de oro, en la historia de la cinematografía mundial, máxime teniendo en cuenta que su personaje central está animado por Lupita Tovar, luminaria del cine que habla nuestro idioma.

BELGICA Y VIOLETA: «EL EMBRUJO DEL TROPICO»

Un programa de gran interés, es el anunciado hoy en este cine de familias situado en Egido y Corrales, primeramente se pasan comedias y cartones por Popeye «Por la justicia y la razón», obra maravillosa por Randolp Scott y «El embrujo del trópico», por Tito Guizar, damas 05 cts. Mañana: «Qué tiempos aquellos», por José Gola, ambas en español, las damas sólo pagarán cinco cts., matinée y tanda.

Violeta: Un interesante programa para el Violeta es lo que se anuncia en todas las tandas de hoy en este cine de familias, situado en Monte y Rastro, al precio de 5 cts., todos en matinée y tanda, con las grandes producciones ambas por Tito Guizar tituladas «El embrujo del trópico» y «Mis dos amores», cartones por Popeye. Mañana y pasado «Madreselva», por Libertad Lamarque.

DALADIER INFORMO AL PRESIDENTE LEBRUN DE SU VIAJE A ARGELIA

PARIS, enero 9. (Havas).—El primer Ministro Daladier visitó hoy al Presidente Lebrun, para informarle de los resultados de su viaje a Córcega, Túnez y Argelia. El Presidente dió las gracias al jefe del Gobierno, en nombre de Francia, por su labor.

M.E.C.D. 2016

"LAS ARTES CONSTITUYEN LA COLUMNA EN QUE DEBE ASENTARSE LA CULTURA NACIONAL"

Hermoso discurso pronunciado por el Secretario de Educación en el acto de inaugurar el Primer Congreso Nacional de Arte en Santiago de Cuba

Prometió que las recomendaciones del Congreso de Arte serían atendidas con la mayor eficacia, e interesó que las sugerencias tuvieran por rúbrica común la neutralidad.

Llamó la atención acerca de la necesidad de ir hacia la nacionalización de las artes

HABLO DE LA CARENCIA DE ARTISTAS, DE LAS VICISITUDES DEL TEATRO NACIONAL Y TAMBIEN DE LA URGENCIA DE REGULAR EL RADIO EN BENEFICIO DE LA CULTURA

Un hermoso discurso, verdaderamente mesurado y conceptuoso, fué el pronunciado por el doctor Aurelio Fernández Concheso, Secretario de Educación Pública, en la sesión inaugural del Primer Congreso Nacional de Arte que se está celebrando en la capital de Oriente.

Las actividades artísticas, manifestó, constituyen la columna inconmovible en que deben asentarse las bases de nuestra cultura nacional, extendiéndose en consideraciones sobre el Instituto Nacional de la Cultura —su magnífica iniciativa— y las dos filiales que ya han sido plasmadas.

Prometió que las determinaciones y recomendaciones del Congreso serían atendidas con la mayor eficacia, interesando, desde luego, que las sugestiones tuvieran por rúbrica común la neutralidad.

Llamó la atención sobre la necesidad de ir hacia la nacionalización de las artes y la trayectoria educacional por que debe llevarse al estudiante, sobre nuestra carencia de artistas, las vicisitudes del teatro nacional, la urgencia de la regulación del Radio en beneficio de la cultura del pueblo y planteó una serie de problemas, en relación con la posición del Estado frente a la protección de las artes, que debe resolver el citado congreso, diferenciando el mecenazgo de la beneficencia pública y haciendo resaltar el punto de vista de la América.

El interés del citado discurso nos lleva a brindárselo íntegramente a nuestros lectores:

Sr. Gobernador de Oriente,
Sr. Presidente del Primer Congreso Nacional del Arte,
Señores Delegados,
Señoras y señores:

Con profunda emoción y legítimo orgullo he concurrido a la incomparable región oriental para inaugurar, en forma solemne, como corresponde a la trascendencia final de este acto, el Primer Congreso Nacional del Arte, que se celebra por primera vez en la vida republicana de nuestro país.

La Secretaría de Educación, que para mi honra dirijo, no podía permanecer indiferente ante la plausible iniciativa de los que, creyendo propicio el momento para iniciar el estímulo y reanimación de las actividades artísticas y culturales de la nación, buscaron el apoyo de quien, consciente de sus responsabilidades al frente del Departamento, había ya prometido al país desde su discurso pronunciado en septiembre de 1938, al inaugurar el Curso Escolar, cuidar con el más celoso patriotismo, de todas las gestiones que tendiesen a crear, apoyar y reforzar las actividades enderezadas a que la cultura en nuestro país sea más que un efímero concepto sin eficacia ni trascendencia.

En ese discurso-programa, en el que intenté presentar al país una síntesis de las necesidades vitales de la nación, no fueron olvidadas en el orden educacional, además de las reformas inaplazables de todos los organismos de la enseñanza que actualmente están bajo el control gubernamental, aquellas actividades que, como las artísticas de todo género, constituyen la columna inconmovible en que deben asentarse las bases certeras de nuestra cultura nacional para alentar el progreso de una nación que, como Cuba, por la idiosincrasia de su pueblo, por sus insaciables apetencias de constante superación, está llamada a ocupar en el continente americano el lugar preferente que soñaron sus clásicos, tan íntimamente ligados a las ansias de independencia de la nación.

Consciente, pues, de esas responsabilidades en mi discurso-programa pronunciado en la Casa de Beneficencia, en la apertura del curso escolar, prometí la creación del Instituto Nacional de Cultura, organismo básico integrado por distintos Institutos filiales que tenían y tienen como finalidad organizar, movilizándolas, todas las actividades del saber, desde el Instituto Nacional de Altos Estudios, que propende a revisar los valores históricos de nuestra cultura, facilitando la crítica y la investigación de las altas esencias culturales, hasta los Institutos de Artes Plásticas, de la Música, del Radio, del Teatro y el Cine y de los Escritores, de manera que en ellos pueda en forma organizada, dar cabida a una efectiva protección del Estado a todas las actividades artísticas que constituyen los fundamentos del progreso de un país.

Atenderá las recomendaciones

El primer Congreso Nacional del Arte, pues, feliz iniciativa de un grupo de entusiastas que no habían podido plasmar en realidad la ilusión constante de los que, hasta el presente, se han venido preocupando de todas las actividades en las manifestaciones de lo bello en Cuba ha otorgado al Secretario de Educación un honor incomparable, al solicitar la protección oficial del Departamento, para que este primer Congreso se celebre; prometiéndoles yo en cambio que sus determinaciones y recomendaciones serán atendidas con la mayor eficacia por quien, habiendo preconizado la neutralidad política como postulado esencial de su gestión al frente del Departamento, sólo exige que las sugestiones de toda índole en el campo de las actividades artísticas y culturales tengan por rúbrica común la neutralidad en el campo de las tendencias, para que el arte sea, como toda actividad cultural de la nación, refugio de todas las almas, zona neutral en que se toleren todas las ideologías y se amplíe y dilate el horizonte, permitiendo escrutar los secretos bienhechores y fecundos de las esencias permanentes.

Interpretando estos principios, el Gobierno de la República creyó que en el proceso histórico de Cuba era el momento actual el más favorable para la creación del Instituto Nacional de Cultura, que tuviese como principal finalidad encauzar y estimular el fomento de la cultura en la nación, intentando darle sus valores universales, consagrando su más vigilante atención al desarrollo de estas altas actividades que, por su apartamiento de toda esfera pragmática, exigían en los dirigentes de la cultura, en sus diversas manifestaciones, un mayor espíritu de sacrificio, para afirmar los postulados ideales de la cubanidad.

Dos Institutos plasmados ya

De todos esos Institutos dos han sido ya plasmados en tangibles realidades por los Decretos números 2405 y 2536 y de 1 y 7 de noviembre, respectivamente: el Instituto Cubano de Altos Estudios y el Instituto Nacional de Artes Plásticas: el primero que tiene como finalidades inmediatas:

a) Revisar, rehabilitar y renovar el patrimonio de valores espirituales de las generaciones cubanas presentes.

b) Difundir críticamente las manifestaciones más constructivas y características de la cultura universal en nuestro tiempo.

c) Revisar con sentido crítico la tradición intelectual de Cuba, de manera que renazca como fuerza espiritual capaz de mantener la continuidad histórica de nuestra cultura y de aportar a las generaciones intelectuales sin efectos involutivos, sus valores permanentes.

d) Elaborar una síntesis histórica de la evolución de la cultura cubana.

e) Instaurar cátedras libres en que se dicten cursos por personalidades extranjeras o nacionales, de reconocida autoridad en sus respectivas especialidades y que afirman el espíritu del Instituto.

f) Fundar seminarios filosóficos, científicos, literarios e históricos, que contribuyan a formar el sentido y la técnica de investigación en las nuevas generaciones.

g) Crear becas de estudio e investigaciones en el extranjero.

h) Dar a la cultura su más amplia difusión, patrocinando la creación de misiones culturales y realizando todas aquellas actividades que hacen de estos empeños un verdadero postulado de justicia social.

i) El Instituto no limitará sus actividades a las enunciadas en los incisos anteriores. Desenvolverá también todas aquellas iniciativas de índole análoga, que a su juicio contribuyan a la afirmación de sus fines.

El Instituto Nacional de Artes Plásticas tiene como finalidad primordial coordinar todas las enseñanzas y divulgar todos los conocimientos para que la cultura y la técnica rindan permanentes beneficios nacionales y logran definir y ponderar la nacionalidad misma dentro y fuera del territorio de la República, dando a Cuba un elevado prestigio de autoridad espiritual. Para lograr tan altos fines se hace necesario un ambiente propicio a la estimación de las artes plásticas por medio del fomento de colecciones de obras artísticas expuestas en museos y por la reforma de las instituciones educacionales, consignando todo pragmáticamente en el marco de los deberes del gobierno. La finalidad que persigue ese Instituto supone una rigurosa obligación del Estado de someter todos los reglamentos de educación a las modificaciones que aconseja el progreso de la ciencia pedagógica, a fin de que sus atenciones en tal sentido se apliquen de manera preferente a sistemas que tiendan hacia la nacionalización de las artes, poniendo a los artistas en contacto directo con la sociedad y manteniéndolos ausentes de la abstracción, el minorismo intelectual y el profesionalismo simplemente económico, lo que exige, no sólo el aporte del entusiasmo y de las técnicas inherentes al artista ejecutante, sino también la permanente e inteligente estimación de un sentimiento general educado y orientado desde la infancia de cada ciudadano, para lo cual importa incluir en la responsabilidad educativa a todos los maestros de todas las enseñanzas, empezando por los del Kindergarten.

La trayectoria educacional

Los fines del arte piden ser clasificados, después de influir como sentimiento colectivo, en dos tendencias que sirvan, discriminadas, los intereses distintos de la aplicación industrial y de la pura emoción, requiriendo para ello de las autoridades académicas al actuar sobre el alumnado, que apliquen durante todo el tiempo de la educación, sistemas selectivos, psicotécnicos y fisiotécnicos, para orientar al estudiante hacia el destino propio de su temperamento, inteligencia y facultades y para que el arte logre en todo momento verse asistido por el concurso de la más rica variedad de personalidades.

Es imprescindible para ello coordinar las enseñanzas de manera que el aprendizaje técnico no condicione el libre juego de la inspiración siempre basado en el temperamento individual; a cuyo efecto debe llevarse al estudiante por una trayectoria educacional que, comenzando por el enriquecimiento de la sensibilidad, recorra etapas sucesivas de amanecer del sentimiento, libertad del concepto, instrucción elemental y dominio técnico superior.

El Instituto Nacional del Teatro y del Cine, como filial del Instituto Nacional de Cultura, se encuentra en elaboración en la Dirección de Cultura de la Secretaría de Educación el cual propenderá a la organización del Teatro y del Cine, como cátedra de educación social y cultura general, ya que ellos marcan el nivel de civilización de un país y son unas de sus fuentes educativas más poderosas ejerciendo fuerte acción en el carácter e inteligencia colectivos del pueblo y como medio para formar el alma cubana, hoy incipiente.

Carencia de artistas y ayuda necesaria

Es visto que carecemos en la actualidad de número suficiente de artistas bien preparados para interpretar los más complejos géneros teatrales y del cine, a pesar de la existencia de elementos de mérito, con temperamento y vocación bien definidos, del mismo modo que se nota la ausencia de masas corales, de segundas partes, de cuerpos de baile, de decoraciones y maquinarias escénicas modernas, así como la falta de iniciativa en los autores que no encuentran estímulo en el medio ambiente para fecundar y dar a conocer obras de grandes alientos, teniendo que reducir su labor a creaciones frívolas y de escasa significación artística.

La misma enorme preponderancia que está tomando el cine extranjero en Cuba, ocupando todos los Teatros y haciendo que nuestro público por carencia de espectáculos teatrales se acostumbre a formas y tendencias que van borrando nuestra fisonomía nacional, tan indispensable para conservar nuestra personalidad y carácter, plantean la urgencia de que, sin abandonar, desde luego, las corrientes del progreso, tratemos de evitar que continúe en aumento nuestra honda y compleja crisis teatral.

La existencia misma de más de cuatro mil personas, entre artistas, empleados, etc., que debiendo vivir del teatro, pues ésta es su profesión y vocación no encuentran más que efímeras ocasiones para ocupar sus actividades, obligan al Estado a vigilar por que los dignos artistas y empleados teatrales obtengan la ayuda necesaria para una decorosa subsistencia rindiendo a la vez labor beneficiosa para el progreso cultural del teatro cubano, así como para el fomento del espíritu nacional que nos proponemos desarrollar, a fin de que el teatro desempeñe su función principal que no es la de dirigirse exclusivamente a las élites intelectuales, sino al pueblo, revistiendo estas dos finalidades esenciales:

a) A los autores y artistas, asegurándoles una situación económica decorosa, para que puedan producir y representar respectivamente las obras teatrales;

b) Dar al pueblo ocasión de conocer y asimilar los resultados de la función educativa y recreativa del teatro, ofreciéndose espectáculos que estén al alcance de las clases más carentes de medios económicos.

La creación del Teatro de Educación

Con la creación del Teatro de Educación y Cultura, obtendremos como funciones esenciales las siguientes:

a) La exhibición de películas documentales, con explicación de las mismas como ya lo venimos realizando en las Escuelas Públicas de la Habana.

b) El fomento y la celebración de funciones de Teatro al aire libre (que encarna el verdadero teatro de muchedumbres), así como en los Colegios Públicos y privados de las grandes obras del teatro universal, de los distintos géneros y épocas, cediendo lugar preferente a las mejores obras clásicas y modernas de autores cubanos y acogiendo con especial interés obras clásicas y modernas de autores cubanos y acogiendo con especial interés las obras y ensayos teatrales importantes del teatro experimental de nuestros días y del teatro para niños; renovando y actualizando el repertorio con obras desconocidas y nuevas que respondan a las experiencias e inquietudes artísticas del momento, con el ánimo de fomentar en el público la afición al buen teatro y de estimular al reacio a concurrir a esos espectáculos.

Regulación del Radio en beneficio del pueblo

El Instituto Nacional del Radio está siendo objeto de especial estudio por la Secretaría a mi cargo, a fin de que el progreso mecánico y las expresiones culturales y artísticas confiadas a ese sistema de difusión encuentren adecuadas proporciones, evitando que el desmedido afán de lucro, sin sujeción a responsabilidades, propendan al posible descrédito para la República dentro y fuera del territorio nacional, sirviendo por el contrario a los intereses vitales de la nación y en beneficio exclusivo de la cultura del pueblo cubano, garantizando además del derecho de propiedad intelectual, tan sagrado como el de la propiedad material, la divulgación como función social educativa que debe contribuir al mejoramiento artístico y cultural de la nación, para ostentar el lugar que nos corresponde en América y el mundo, como pueblo civilizado.

Orientando y facilitando la combinación de programas educativos, culturales y artísticos, cooperando con los propietarios o directores de Radioemisoras establecidas o que se establezcan en el territorio nacional; cooperando a la formación de cadenas nacionales con propósitos de divulgación educacional y artística; emitiendo informes con relación a las cadenas de radio que tengan origen en países extranjeros; propendiendo a la formación de grupos corales y musicales en cuanto tengan relación con la radio; estudiando y poniendo en práctica un plan de divulgación musical de acuerdo con los distintos grupos filarmónicos y corales organizados y que se organicen, han de ser todas las finalidades que persiga el Instituto Nacional del Radio.

El Instituto Nacional de Escritores

El Instituto Nacional de Escritores, concebido para publicar ediciones críticas de los clásicos cubanos que contribuyan a integrar nuestro patrimonio de valores culturales permanente, dando a la cultura su más alta difusión social, patrocinando la creación de bibliotecas populares y circulantes, publicando, en ediciones de carácter popular las obras más representativas de las letras cubanas y del pensamiento universal, organizando misiones culturales y realizando todas aquellas actividades que hacen de la cultura un verdadero postulado de justicia social; difundiendo la hoja periódica por el folleto y por el libro, para que la cultura penetre entre las masas populares, que son hoy las más necesitadas de orientación y de enseñanza; y el Instituto Nacional de la Música, protegiendo estas manifestaciones artísticas, organizando audiciones de música selecta para crear en nuestro pueblo la afición, propendiendo a la exaltación del sentimiento musical artístico y llevando la enseñanza de la música a la Escuela Primaria, como ya se ha realizado por la reforma terminada en nuestra Enseñanza, como deber para preparar una generación que necesita cultivar su vida espiritual instituciones son todas ellas que realizadas unas y en preparación otras, tienden a la finalidad común de nuestra urgente necesidad de educar, ya que sobre la base de la educación se asientan los pueblos que quieren vivir la vida del progreso y la vida de la civilización.

Este primer Congreso de Arte que inauguramos hoy, representa, a mi modo de ver, un paso de avance extraordinariamente significativo, en el progreso cultural de Cuba. Y si, como ciudadano, entiendo que del mismo han de derivarse conclusiones que entrañan el mejoramiento positivo de las condiciones generales del Arte y del Artista en nuestra patria, como funcionario, me siento profundamente satisfecho de que sea durante mi permanencia al frente de la Secretaría de Educación que tenga efecto este Congreso, enorgulleciéndome la distinción que para mí supone inaugurarlo. Por eso, a mi entusiasmo de cubano se une mi deber de funcionario, que cumplo gustosísimo porque traduce mi devoción acendrada por estas manifestaciones del espíritu que tienen y tendrán mi apoyo decisivo, decidido y cordial, siendo la mayor prenda de garantía el Instituto Nacional de Cultura, del que os he hablado tal vez con demasiada extensión, en esta sesión inaugural.

El Estado no puede ser ajeno

Estoy firmemente convencido de que el Estado no es, ni puede ser, ajeno a la expresión artística de la sociedad que políticamente representa, puesto que es ella una de las actividades más altas y más nobles, más representativas y de mayor alcance del espíritu nacional de un pueblo. Aunque he hablado ante vosotros de mis inquietudes por tratar de organizar en forma sistemática la posible protección del Estado a todas las manifestaciines artísticas de la nación, no desconozco que la relación entre el Estado y el Arte, plantea una serie de problemas de vital interés, de hondas implicaciones y de una actualidad palpitante, ya que el Arte no es ni un artículo de lujo, ni un derivativo subalterno de energía sobrante, sino un elemento de vitalidad esencial e imprescindible, en la vida de los pueblos cultos.

¿Cuál ha de ser la actitud gubernamental ante la enseñanza de las artes, tomando el término en su acepción más amplia? ¿Debe o no intervenir en la manera y forma de organización de los que a las mismas se consagran ,estimualndo la producción y tendiendo al mejoramiento de sus cultivadores? ¿qué participación cabe al Estado en la formación, encauce y ennoblecimiento del gusto del público y hasta dónde es responsable del mismo?; y, sobre todo, ¿cómo y dentro de qué límites debe entenderse la protección que el Estado dispensa al Arte y al Artista?

¿Frente al Arte tiene el Estado **deberes** que cumplir o derechos que reclamar? ¿Es aplicable al Estado, como tal, el calificativo de «Mecenas» del que se ha hecho tanto uso y tanto abuso? ¿En relación con este «mecenazgo» cuál ha de ser su carácter cuando no se trata del individuo «protector» sino de la protección «oficial»?

El primer Congreso de Arte Nacional deberá determinar seguramente, qué posición debe ocupar el Estado, como entidad jurídica, al asumir ese papel protector del Arte y los Artistas: esto es, o el de un particular movido por su afición personal y amparado en sus recursos propios, promotor con conocimientos técnicos y experiencia profesional, el de un árbitro o juez que dirima las cuestiones surgidas en el sector artístico o el de la de un mero animador u organizador que despierte y encauce esas actividades ciudadanas o el de un propagandista que ve en el Arte un valioso auxiliar y un medio poderoso al servicio de la difusión de ideales políticos.

Aunque he afirmado más de una vez, de manera pública, mi convicción personal de que el Arte y la Cultura deben ser presididos por el postulado esencial de la neutralidad política o de tendencias que no es otra cosa en el fondo que la afirmación de convicciones democráticas profundamente arraigadas en nuestra conciencia colectiva que hacen posible el desarrollo amplio de las potencias del espíritu, sin lo cual no puede existir progreso auténtico, asegurando pensamientos políticos que han caracterizado los momentos culminantes del espíritu del hombre, el Congreso tratará seguramente cuestiones referentes a los que opinen que es deber esencial del Estado proteger al artista «ab-initio» propiciando y facilitando sus estudios y su formación, educando su sensibilidad como planta preciosa que, vigorizada y provista de un ambiente adecuado, madurará en los frutos espléndidos de la creación artística, o por el contrario, habrá otros que planteen dejar al artista en absoluta libertad de acción hasta que ya «hecho» y puesto en el trance difícil de abrirse camino en la vida, venga en su apoyo la organización estatal para abrir campo fecundo a su desenvolvimiento.

El problema del mecenazgo

Otra cuestión vital, que seguramente será planteada en el Congreso, es el carácter que el Estado «Mecenas» deba asumir, no ya en relación con el momento o forma de ejercicio, sino enfocando el beneficiario del mismo. Existe la protección personal, la del poderoso que ampara bajo su égida al artista individual, la que tuvo Mecenas para los poetas latinos (dando desde entonces su nombre a ese patrocinio cultural), la que en épocas posteriores dispensaron a los artistas del Renacimiento Julio II en Italia y Francisco I en Francia; hay otro «mecenazgo» colectivo en beneficio de un solo individuo, como el caso interesante y peculiar del escultor noruego Gustavo Vigelan, protegido por toda una ciudad que le facilita los medios y los recursos todos para realizar su famosa Fuente, considerada en Oslo como un monumento nacional. Junto a esas formas de protección citadas, existe la actitud oficial, en que un gobierno o su Jefe asumen la función de Mecenas en beneficio, no ya de un artista determinado, sino de un grupo o de todos los artistas en general; tal fué el caso del favor dispensado por los Zares al Ballet Imperial y en escala mayor y de más amplio alcance, el apoyo brindado al Arte y los Artistas por el «Rey Sol» y el Ministro Colbert que se tradujo en las fundaciones famosas de las Academias, el premio de Roma, la gran Opera, la Comedia Francesa, y las manufacturas reales de Gobelinos, Aubusson y Beauvais, mecenazgo interesado desde el punto de vista político ya que, en opinión del célebre Ministro, en una monarquía no convenía que hubiera más que un Mecenas, y ese Mecenas, debía ser Luis XIV; de este modo, como ha dicho Lavisse, «las Artes y las Letras iban a convertirse en un servicio público cuya función sería glorificar al Rey»...

Sin distinción de la beneficencia pública

Antes de terminar el bosquejo del problema que el mecenazgo estatal entraña, me interesa acentuar una consideración que no debe perderse de vista: en las relaciones del Estado y el Arte, al tratar de fijar el carácter y límites de la protección oficial, hay dos términos que no pueden ni deben confundirse (pero que sin embargo se han confundido a veces), la beneficencia pública y el mecenazgo, dos tipos de protección oficial totalmente distintos por su índole y por su alcance: la primera es un deber del Estado hacia todos los ciudadanos necesitados del auxilio oficial, sean o no artistas, el segundo descansa en una obligación totalmente distinta y por eso se dirige especialmente a un sector determinado de individuos cuyas dotes y actividades les colocan en una situación privilegiada. Porque, como ha dicho con razón Jules Romains, «El Arte no puede compararse con el negocio de corbatas, sino con la Ciencia»; el Estado, por estas razones de higiene social, crea instituciones científicas y las sostiene, contribuya o no el público a su mantenimiento y «el Arte merece del Estado exactamente la misma protección dispensada a la Ciencia».

Me he limitado a esbozar algunos de los tópicos que se abren, como otras tantas interrogaciones atrayentes, a la ilustrada consideración de los congresistas. Son ellos y no yo los llamados a entrar en su estudio detenido haciendo que la discusión, desenvuelva dentro de un elevado espíritu y con la capacidad de especialistas en estas cuestiones, cristalice en conclusiones que marquen rutas a seguir en lo futuro: ellas serán el resultado tangible de este Congreso de Arte.

Hace cuatro años, se reunía en Venecia un grupo notable en calidad y número de artistas, profesores y escritores para tratar de estos problemas que hoy nos congregan aquí y que fueron objeto de interesantísimas «conversaciones» patrocinadas por el Instituto Internacional de Cooperación Intelectual y la Comisión Nacional italiana del mismo, con el concurso de la Exposición Bienal, celebrada con la periodicidad que indica su nombre en la ciudad del Adriático. Hoy, al inaugurar este Primer Congreso Nacional de Arte, vienen a mi memoria algunos de los conceptos brillantemente expuestos, y combatidos también, en aquellos debates memorables donde alzaron su autorizada voz, figuras de la talla intelectual de Josef Strozygowky, Hans Tietze, Paul Fierens, Henri Van de Velve, Le Courbusier, Martel, para no citar más que algunos nombres destacadísimos y perfectamente conocidos de los que se dedican al estudio y a la práctica del Arte en sus diversas formas.

El punto de vista de la América

En esa ocasión un delegado argentino, Roberto Levillier, a quien cito precisamente por no ser lo que pudiéramos llamar «parte interesada», es decir, artista militante, sino representante diplomático de una de nuestras hermanas de la América Hispana, se expresaba en relación con el problema artístico en estos términos que tienen para nosotros interés especial porque traducen la situación general en materia de Arte, de los países del Nuevo Mundo, entre los que se cuenta nuestra joven República:

Se refería a las diversas formas en que el Estado podía proteger al artista:

«Las opiniones, en este punto, tienen que variar considerablemente, porque los representantes de ambos mundos, aquí presentes, sugerían distintas fórmulas adaptadas a las circunstancias y a la tradición propia de sus países respectivos. Ciertas sociedades muy antiguas poseen, gracia a su organización de la enseñanza artística, a su historia, a sus disposiciones innatas y a la influencia visual espontánea de su medio, una abundancia de grandes artistas y maestros. Otras más jóvenes, por ejemplo, las de nuestra América, son sobre todo consumidores, aunque en pintura y escultura empiecen a revelar vigorosas vocaciones y talentos que ya han adquirido notoriedad internacional. Así, debido a esta diferencia apreciable que permite a los dos Mundos completarse mutuamente, las sociedades europeas se ocupan sobre todo de su expansión en el extranjero contribuyendo de este modo a ayudar a sus artistas y ampliando al mismo tiempo la influencia espiritual de su pueblo. Nuestras sociedades americanas van desarrollando su ambiente artístico, crean y sostienen organismos destinados, como la «Comisión Nacional de Bellas Artes» de Buenos Aires a velar por la enseñanza superior de las artes y a representar un Estado que considera la difusión de las bellas artes como una rama esencial de la cultura general. Sociedades privadas, como «Los Amigos del Arte», auxiliados como subsidios oficiales, se esfuerzan por organizar en la Argentina exposiciones de maestros extranjeros, y, como la Facultad de Filosofía, por atraer conferencistas que traten de Arte y Literatura. Lo que acabo de decir de Buenos Aires, se repite en todas las capitales del Nuevo Mundo, donde la insaciable curiosidad del público y el fervor de los artistas prometen para el porvenir nuevos grandes centros originales de creación que, en el momento actual reciben y asimilan o rechazan con sentido crítico muy aguzado, por la comparación constante de lo que se les ofrece, las obras de arte que representan la evolución artística del Viejo Mundo».

Es teniendo en consideración estas condiciones de «Nuestra América» que atinadamente señalaba Levillier, que debemos enfocar los problemas del Arte y del Artista de que va a ocuparse este Primer Congreso. El Arte, como manifestación cultural, responde a las condiciones espirituales y materiales del pueblo que lo produce: el panorama artístico de Europa en la hora presente y en las medidas de carácter oficial, tomadas en sus países en relación con los magnos problemas de la educación artística, la formación del gusto, la organización de los artistas, responden a las modalidades propias de cada una de sus nacionalidades. Nosotros también tenemos que abordar el estudio de estos vitales problemas, partiendo de las circunstancias básicas de nuestra realidad nacional y, aprovechando todo lo que se ha dicho y hecho en este sentido por otros países de elevado nivel cultural, tiendan, con la suma de todos nuestros entusiasmos puestos al servicio del nobilísimo ideal que este Conreso persigue, a echar las bases de la futura reorganización de este sector en las artes, sin olvidar que cuanto se haga será en beneficio y en honor de nuestra Patria, cuya civilización tendrá en aquel su más alto exponente y en éste su más genuino intérprete.

Sociedades Españolas

BANDERA DE CONCORDIA PRESENTO FAUSTINO GRANA GARCIA AL TOMAR POSESION EN EL "CENTRO ASTUR"

Al efectuarse el cambio de poderes, don Maximino García se refirió al programa constructivo de la Directiva saliente. El titular que inicia ahora la marcha es bueno, insuperable

La nueva Directiva del «Centro Asturiano de la Habana» tomó posesión ayer en una reunión animadísima. El bello salón de fiestas del palacio colectivo se vió concurrido en gran escala. Desde luego que se notaba una mayoría de elementos del Partido Progresista —al que pertenece la nueva mesa del Centro,— pero también asistió gran número de personalidades de los partidos Popular y Demócrata. En realidad fué un acto fraterno, como de buenos asturianos al fin, que en el orden fundamental sólo aspiran a que La Panera sea siempre lo mejor de lo mejor.

Cumpliendo preceptos reglamentarios, en primer término se celebró «sesión de la Directiva», la que presidieron el señor Maximino García Alvarez, todavía presidente general; Manuel García Menéndez, primer vice presidente; Salvador Díaz Rodríguez, segundo vice presidente; doctor Carlos de Valle, director del sanatorio «Covadonga»; doctor Luis Vidaña, que representaba al doctor Antonio Sánchez Bustamante, abogado consultor del Centro Asturiano; don Jenaro Acevedo y Solares, presidente de la Beneficencia Asturiana; Francisco García Méndez, administrador del Sanatorio astur; Manuel Fernández López, tesorero del Centro Asturiano; y los expresidentes sociales señores Vicente Fernández Riaño, José Martínez Alvarez, Domingo Méndez, Sandalio Cienfuegos y Juan Bautista Díaz Cuervo.

Entre quienes calorizaron con su presencia la reunión, se hallaba un nutrido grupo de damas y damitas He aquí algunos nombres: Providencia Peón de Ramudo, presidenta del Comité Femenino del Centro Asturiano; Modesta Rodríguez de Grana, Virtudes Estrada de Díaz Rodríguez, Isabelita Díaz Estrada,Aurora Fernández de Calvo, Mercedes Amandi de Fernández, Nena Cuenco y Oliva Feito.

LECTURA DE ACTAS.—Iniciada la junta, el auxiliar de secretaría señor Francisco Fernández Santaeulalia, dió lectura a las actas en que consta la actuación de la Directiva durante el pasado mes de diciembre; actas que fueron aprobadas.

A continuación el secretario general, señor Manuel Calvo García da a conocer la relación de quienes integran la Directiva que poco después habría de tomar posesión de sus cargos. Por tal motivo, la numerosa concurrencia prorrumpió en efusivos aplausos.

En seguida el citado Paco Santaeulalia da lectura a un documentado y expresivo informe del director de «Covadonga», doctor Carlos de Valle en el que dicho galeno ilustre despedía a los directivos que cesan y saludaba a los de nueva promoción A la vez se refirió al programa ampliamente constructivo desarrollado en el sanatorio de los astures, donde el cuerpo facultativo y demás personal realiza intensa labor en pro de los asociados. (El informe de referencia fué excelentemente acogido).

VIBRANTES PALABRAS DE MAXIMINO.— Corridos los trámites reglamentarios consiguientes, hace uso de la palabra el presidente saliente don Maximino García Alvarez, quien manifiesta que abandona el cargo con la satisfacción que produce el deber cumplido. Cita la cooperación admirable recibida de sus compañeros de Directiva, agregando que no olvidará la dedicación de esos hombres al engrandecimiento social. Y hace extensiva su gratitud al Comité Femenino del Centro, formado por damas y damitas que bien pudieran calificarse de **mensajeras de la comprensión y la ternura.** También alude de cariñosamente a los chicos de la prensa, de quienes ha recibido estímulos inolvidables.

Se refiere despues a la casa de salud «Covadonga», en la que ha puesto el gobierno que cesa, los mejores empeños, realizando grandes mejoras en diversos aspectos. Además—dice—se ha tenido el más absoluto respeto para los empleados cumplidores de su deber, lo cual no es óbice para que se nos hayan dirigido críticas acerbas, inclusive en la calle, en vez de traerlas aquí, a las juntas generalares, donde todo se puede resolver democráticamente...

El señor García Alvarez—bodeguero de Guanabacoa que ha resultado una sorpresa administrativa—terminó dando la bienvenida con un abrazo a los señores Grana y Fernández Alvarez, diciendo a la vez que como simple cooperador de éstos habrá de sentirse tan satisfecho como en la presidencia general (don Maximino fué ovacionado durante varios segundos).

DISCURSO DEL NUEVO PRESIDENTE.— Al erguirse, para hacer uso de la palabra, el nuevo presidente general, don Faustino Grana García, el auditorio le dedicó sinceros aplausos. He aquí, a grandes rasgos, sus conceptos:

—Si en otras ocasiones he sentido emoción al tomar posesión como simple vocal, ¿qué no sentiré hoy al ocupar la Presidencia del Centro Asturiano? En realidad fuí electo bondadosamente en instantes acaso un poco difíciles. Pero mi disposición de ánimo para servir a la colectividad, es insuperable. Y creo que habré de recibir la máxima cooperación de todos los grupos, toda vez que aquí se desarrollará un programa ajeno a toda tendencia; es decir, que se gobernará exclusivamente para el Centro Asturiano. Todos los que hoy pasamos a ocupar un cargo en la Directiva sabremos responsabilizarnos con el mismo e imitar a quienes acaban de precedernos, toda vez que han desarrollado una labor estupenda. Y ahora permitidme que haga referencia a la Quinta Covadonga. Allí tenemos un director (que ahora nos honra con su presencia: el doctor Carlos de Valle) de quien esperamos una coopeción decidida, toda vez que el porvenir del Centro depende en gran parte de la Casa de Salud. Estoy seguro de que desde él hasta el último subalterno, sin olvidar al administrador y la empleomanía en general, recibiremos la ayuda necesaria para continuar esta obra maravillosa que es el Centro Asturiano.

Aquí venimos—agrega el señor Grana— exentos de partidarismo; y todos los que tengan algo que sentir a ese respecto deben deponer toda actitud intempestiva. Los éxitos—si se logran—habrán de ser para los socios, y nó para ésta o aquella agrupación. Y para terminar, pido que se me considere un humilde socio más, toda vez que sólo aspiro a que dentro de dos años exactos pueda decir, junto con mis queridos compañeros: «Hemos cumplido con nuestro deber!».

Las últimas frases de don Faustino Grana fueron interrumpidas por vehementes aplausos.

Finalmente habló el doctor Luis Vidaña, como delegado del doctor Sánchez de Bustamante, abogado consultor del Centro Asturiano. El joven letrado hijo de un castellano venerable que lleva su mismo nombre—manifestó que siente admiración profunda hacia los centros regionales. Elogia a la Directiva entrante y saliente. Dice que Maximino ha realizado un milagro administrativo. Y expresa la creencia de que la Directiva entrante habrá de acertar plenamente, desde luego a costa de grandes sacrificios.

Luego se refiere a la obra ingente de España a través de los siglos muy en particular en América. Y como expresión cumbre de labor en el Continente, los Centros Regionales cuyo desenvolvimiento admirable produce ventajas de carácter sanitario y educacional que no puede brindar oficialmente casi ningún Estado del mundo.

Dice después el doctor Vidaña que en la Casa de Asturias no habrá, seguramente, ni ahora ni luego, verdaderas rencillas políticas. Y si las hubiese —agrega— a la postre sucederá como en cierto pueblo, que no llegó a sucumbir durante la guerra europea porque tuvo en cuenta la expresiva leyenda de su escudo: «La Unión hace la Fuerza» .

El doctor Vidaña fué fuy felicitado, por su discurso magnífico.

A las once y media de la mañana terminó tan sifnificativo acto, que marca una nueva etapa de optimismo para la formidable Casa de Asturias.

UN PONCHE PROGRESISTA.—A las nueve de la noche, y en los salones del Partido Progresista del Centro Asturiano, el Comité de Damas de esa organización ofreció un Ponche de Honor a la «mesa» entrante de la Panera.

Fué un acto animadísimo que además de los homenajeados, presidieron la presidenta del Comité de Damas Progresistas, señora María Teresa Fraga; el titular del partido, señor Demetrio Menéndez; Benigno Santos, Pedro Alvarez Hernández, vice presidente del Partido; José C. Rodríguez Roza, presidente del Comité Independiente; Providencia Peón de Ramudo, presidenta del Comité de Damas del Centro Asturiano; Virtudes Estrada de Díaz, Modesta Rodríguez de Grana, Mercedes Amandi de Fernández, María Pérez de Fernández y Salvador de la Cueva.

A la hora de los discursos hablaron admirablemente la señora María Teresa Fraga, don Demetrio Menéndez, Benigno Santos, el señor Díaz Quirós, Salvador Díaz Rodríguez, Maximino García Alvarez, Anselmo García Barrosa y don Faustino Grana García. Todos entonaron un himno de fe progresista, haciendo constar que el Partido sabrá poner las cosas en su lugar a todas horas.

Particularmente el señor Grana dijo que la «mesa» dispónese a gobernar bien y dentro de la más absoluta democracia.

Como de costumbre, el señor César Fernández Alvarez sonrió amablemente, pero no dijo una palabra... No obstante, alguien asegura que ese **gallo** cantará muy claro oportunamente... Esperemos.

Para terminar, haremos constar una felicitación para el grupo de damas que al terminar el acto sirvió gentilmente a la concurrencia dulces, ponche, etc. Integran dicho grupo la señora María Otero de Alvarez—piloñesa cien por ciento—; Carmen Pousa de Alonso, Gregoria [illegible] tuerto de Vázquez, Enriqueta G. González; Encarnacion Velázquez Alvarez, Graciella Alvarez, [illegible] Arranz de Menéndez, Virtudes [illegible] trada de Díaz, e Isabelita Díaz [illegible] trada.

CAUSO EXPECTACION AYER EN LA CASA DE GALICIA EL ASUNTO DE LA BANDERA

Día intenso fué el de ayer en el palacio del Centro Gallego. En horas tempranas un grupo de miembros «Hermandad Gallega»—con los líderes Castelao y Alvarez Gallego a la cabeza— obligaron violentamente al conserje que les facilitase la manera de izar el pabellón izquierdista en el mástil en que ondeaba la bandera gallega.

Este hecho lo había previsto el señor Cayetano García Lago, presidente del Centro, quien por tal motivo se había dirigido el sábado último por escrito al señor Jefe de la Policía Nacional, solicitando el apoyo de las autoridades. A la vez envió copia a la tercera y décima estación. Y en efecto se produjeron los hechos violentos de que había tenido noticias el titular de la Casa de Galicia.

En presencia de éstos, el señor José Pernas—presidente de la Sección de Orden—se dirigió a la tercera estación para dejar constancia de lo ocurrido, y allí se le dijo que denunciase el hecho ante el vigilante que prestaba servicio en el parque Central.

Los elementos agitadores continuaron en el palacio en plan de debate, llegando a celebrar la hazaña con el contenido de varios [illegible] de cerveza que solicitaron de La Polar, según noticias que nos transmitiera el señor García Lago.

Alrededor de esa hora entrevistamos al presidente social, señor Cayetano García Lago, quien nos manifestó que en «La Benéfica» un grupo intentó izar esa bandera, no lográndolo a causa de los muchos [illegible] correligionarios que inclusive pretendieron dirigirse al palacio para arriar—costase lo que costase—la bandera izada por los de Hermandad.

Y agregó el señor García Lago que no está seguro de contener a sus «muchachos» en el caso de que el próximo domingo ocurra un [illegible] análogo al de ayer por la mañana.

ACTOS PARA HOY

SOCIEDAD ASTURIANA DE BENEFICENCIA: Toma de posesión de la nueva Directiva a las ocho y media de la noche en su propio edificio de Corrales número 2 entre Cárdenas y Zulueta. El presidente y el secretario señor Jenaro Acevedo y Jesús Ma. López agradecerán la asistencia de los asociados en general.

CLUB CARREÑO: Toma de posesión de la nueva Directiva a las nueve de la noche en la calle [illegible] esquina a 19, Vedado. Para este acto cita a los asociados la secretaria señora Aurora F. de Cuervo.

LOS MEJORES CONJUNTOS EN PROXIMO HOMENAJE

Belisario López y su orquesta; Guillermo Portela con Casino de la Playa, Valentín Cané con la Sonora Matancera, José Luis González con Gloria Matancera y Tomé con su reputado quinteto, harán las delicias de los concurrentes el sábado [illegible] enero en la gran verbena Homenaje a Gabriel, que tendrá efecto en el rincón más lindo de la Habana, los hermosos salones del Club Hispano Habanero.

Con la orquesta Casino de la Playa cantarán Miguelito Valdés y Alfredo de los Reyes.

Belisario, la Sonora, la Gloria y Tomé estarán a las nueve en punto de la noche en los salones del Club Hispano y la Casino de la Playa llegará a las diez y media de la noche, hora en que termina su compromiso en el Hotel Nacional.

La Comisión organizadora de esta gran verbena homenaje al máximo propulsor del arte de Terpsícore, garantiza la asistencia de estos conjuntos musicales.

MOVIMIENTO DE ENFERMOS HABIDO EN LA BENEFICA

Entradas: Segundo Pajón Fernández (de Batabanó); Vicente [illegible] González; José Bermúdez [illegible]; Luis Iravedra López; Cesáreo Fernández Fernández (de Camagüey); Manuel Portela Blanco; [illegible] Fuentes Viñas; Andrés López [illegible]; Manuel Fariñas Rodríguez (de S. [illegible] Cuba), Generoso Eiras Peña; [illegible] Rivas Rego y Enrique Carballo [illegible]cía.

Manuel Castro Gil; Perfecto [illegible] González; Emilio Díaz Cortés; [illegible] Busto Correideira (de Esmeralda); Arturo Bolza Gallego.

¿Unos cuantos vestidos más sin aumentar su presupuesto?

APROVECHE A TIEMPO
NUESTRA GRAN

Eliminación de Telas de Novedad.

Todas las telas que serán la moda desde ahora en adelante figuran en esta Eliminación y puede usted adquirirlas a precios grandemente rebajados.

Planta Baja.

El Encanto

M.E.C.D. 2016

OA. SECCION Z

NOTICIERO DEL LUNES

OA. SECCION Z

AÑO VI — LA HABANA, LUNES, 9 DE ENERO DE 1939 — PAGINA NUEVE

LA PREDICCION DE GAMBETTA

La publicación francesa «Gringoire», que parece haber echado sobre sus hombros la tarea, nada fácil por cierto, de quitar caretas y derribar pedestales, ha puesto recientemente al descubierto otra maniobra alarmante y peligrosa del comunismo internacional, cuya realización vendrá a ser como una bomba de altos explosivos colocada en un trampolín sobre la cabeza del buen pueblo francés, del que ha tenido la dicha de mantenerse aislado de frentes y retaguardias más o menos populares, de conservarse fiel a sus tradiciones y ser honesto depositario de las virtudes nacionales.

Según el aludido periódico, los comunistas han decidido y comenzado a poner en práctica la formación de un ejército rojo en Francia, para su uso particular, bien instruído y armado, el cual, listo en todo momento para entrar en acción, puede prestar a «la causa» servicios inapreciables.

Resultaría una injusticia manifiesta decir que los directores comunistas son tontos—con ser malvados y sirvergüenzas les basta—y de que no lo son han dado buena prueba en este caso del «ejército privado» que están constituyendo, o han constituído ya a estas fechas, teniendo en cuenta que las órdenes y consignas que ellos reciben hay que cumplirlas pronto y bien. El amo tiene poco aguante y ¡ay de los torpes y los vacilantes!

Esos tales saben perfectamente y tienen el talento de reconocerlo así que el golpe dado en España, del que tan felices se las prometían, como primero y firme jalón que marcase el comienzo victorioso de la revolución mundial, ha constituído el fracaso más rotundo, ruidoso y definitivo no sólo de sus planes nefandos y maquiavélicos sino hasta de sus ideas y de sus principios fundamentales, para defender los cuales y llegar al fin propuesto no vacilaron en enviar a España a los más expertos de sus directores y a los más canallas de sus jefes y en volcar sobre la pobre nación elegida como víctima todas las figuras patibularias, carne de lupanar y de presidio, abortos monstruosos de la especie humana, para que en ella dieran rienda suelta a sus instintos y pudiesen sus bajas pasiones lanzarse en pleno desenfreno.

Sentado esto, se presentó a los directores rojos el problema de la evacuación de España de una parte de esa carroña para acallar las voces lastimeras internacionales, ridículamente plañideras, y de cómo y cuán bien lo resolvieron da buena idea la creación de ese ejército que, como devastadora plaga, será lanzado sobre la nueva desdichada nación que despierte sus iras o cuya destrucción convenga a sus planes.

De cuál será esa nación, ellos mismos se encargan de manifestarlo al decir que ese ejército o esas hordas, armadas y disciplinadas por el terror, tendrán su cuartel general en Francia, sobre la que habrán de pesar como la peor de las maldiciones. ¡Pobre país, qué pronto vas a pagar tu indiferencia y ayuda a los verdugos de España, de esa España que en tus horas difíciles ha sabido ser para ti la amiga desinteresada y altruísta y la hermana cariñosa y abnegada!

De un lado, se encontraron los directores del cotarro comunista con su causa perdida ¡y bien perdida! en España, y del otro vieron que en la Francia que ellos creían bien madura y que era la niña de sus ojos y el cuartel más inmediato a su centro de operaciones, no todo eran «apóstoles» como Thorez o canallas de la más pura cepa como Marty, sino que una parte, la mejor parte del pueblo francés, aunque atemorizada o tal vez dormida, se mantenía fiel a aquellos principios bien arraigados y firmes que han informado su vida y para conservar los cuales pudiera en cualquier momento sacudir su modorra y dar al traste con los ídolos y sus pedestales.

Que este peligro existe y que sus formas antes difuminadas y borrosas se van clareando y resaltando más y más cada día, lo demuestra la creación de ese ejército de choque, pronto a entrar en acción en cualquier momento y a soltar las rugientes válvulas que a duras penas lo contienen y dominan, y lo prueba también el envío a Francia de los mejores y más sanguinarios especialistas en guerras civiles de que el soviet dispone, como Kautmann y Hazoff.

El fatídico Marty, alma de esta nueva y siniestra empresa, está rodeado, a los efectos de un reclutamiento seleccionado y efectivo, de los Henry Riberou, de los Francois y los Treille, por citar sólo a unos cuantos de los más funestos y preeminentes.

Claro está que ese ejército, que se compone ya de cinco mil hombres bien fogueados y carentes de todo escrúpulo, no ha sido formado por altruismo ni con fines patrióticos, sinó para lanzarlo en cualquier momento que a los planes del Komintern convenga, como rabiosa jauría sobre la desdichada Francia, cuya mayor desgracia es la de haber dado vida en su seno a unos cuantos hijos degenerados, engendros malditos que no vacilarán en llevarla a la ruina y en convertirla en campo de muerte y desolación, para el logro de sus ambiciones o la satisfacción de los más bajos y depravados instintos.

Confiada o dormida, Francia cometió con España un delito de lesa ingratitud y nos tememos que su castigo está cercano.

¡Pobre de ella el día en que las fuerzas del mal se desencadenen en su propio suelo!

Nada ni nadie podrá contenerlas.

Por lo demás, si ese caso llega—y bien sabe Dios que no le deseamos tamaña calamidad—Francia no puede en verdad culpar a nadie más que a sí propia de cuanto le ocurra, puesto que los sucesivos gobiernos que ha padecido parecieron siempre empeñados en irlo preparando todo para llegar a ese resultado final, que no será otro que el hundimiento definitivo de una nación llamada a grandes destinos.

En apoyo de cuanto decimos, no está fuera del lugar reproducir aquí parte de la carta que el estadista y famoso político francés Gambetta escribía, el mismo año de su muerte, acaecida en 1882, a Camilo Depret y Augusto Gerard.

Dice así:

«Cuanto más avanzaremos en los años sucesivos tanto más la República, con su tendencia a la descentralización y con sus prejuicios democráticos llevados hasta la exageración, verá disolverse sus fuerzas y su poder en soldados y en dinero. La «igualdad» quiere decir para el Ejército la falta de disciplina y cohesión; la «libertad» quiere decir la crítica llevada hasta la difamación y la calumnia contra las autoridades y contra la ley; la «fraternidad» quiere decir el cosmopolitismo, el humanitarismo, la bestialidad internacional, estas tres fuerzas que nos devorarán. y, al cabo de pocos años nos arrojarán como una presa fácil a los pies de los alemanes, aliados con los latinos del otro lado de las fronteras».

Como ven, no tiene desperdicio.

Roberto SANTOS.

Se está publicando el testimonio oficial de la actuación de los rojos en la provincia de Huesca

Entre los centenares de asesinados y los que se vieron obligados a acompañar a los rojos en su huída sólo han quedado unos mil vecinos, de los 2,500 que antes había

HUESCA, enero 8. (SE).—Se está publicando el testimonio oficial de la actuación roja en esta provincia:

Ballobar, el laborioso pueblo de la provincia de Huesca, ha sido bárbaramente azotado por la barbarie roja. De lo que ha sido la vida de este pueblo durante el período infamante dará exacta cuenta al lector la escueta relación de crímenes y profanaciones que damos a continuación.

Asesinatos: Don Francisco Enrech, don Esteban Arilla, éste herido en el pueblo, fué trasladado a Barcelona y después de curado atentaron contra él, matándolo en las calles de Barcelona. El día 22 de agosto de 1936 asesinaron a don Alfredo Sasot, por la noche, persiguiéndole por los tejados hasta que dieron con él, y después de matarle le arrastraron por las calles, dejándole a las afueras del pueblo. En la misma noche persiguieron a su tío don Miguel Sacot hiriéndole en la persecución también por los tejados; pudo volver a su casa y en su misma habitación le dieron cinco o seis tiros, y con el vehículo de llevar las caballerías muertas al muladar, llevaron al cementerio al tío y al sobrino, el primero todavía vivo, y los dos puestos de cara, los sepultaron en el cementerio de Ballobar.

En el mismo día persiguieron por el monte de Ballobar a don Antonio Malfev, dándole alcance en la partida «Campiño», allí les hicieron comer, y terminada la comida, diciéndoles que iban al pueblo a presentarles al Comité, a los pocos minutos de caminar les hicieron salir del camino, en medio de los mayores escarnios acompañados ya del plomo traidor que les hizo morir como verdaderos mártires.

Estos cuatro mártires no habían cometido más delito que ser verdaderos católicos, caritativos y patriotas.

Fueron también vilmente asesinados el 5 de marzo de 1937 cuatro jóvenes más, por negarse a incorporarse a filas en contra de las armas nacionales; lo fué asimismo don Pablo García Badía, culto veterinario de esta localidad, siendo muy sentida su muerte de cuantas personas le conocieron y por ser hijo de Ballobar, hombre abnegado en el cumplimiento de su deber, católico y jefe de Falange, por lo que seguramente se le persiguió; se ignora dónde está enterrado.

En resumen, que fueron asesinados, doce, cuyos nombres son los siguientes: Francisco Enrech, Esteban Arilla, Alfredo Sasot, Miguel Sasot, José Cambra, Joaquín Cabrerizo, José Aleiz, Nicéforo Fumanal, Marcelino García. Manuel Lábal, Antonio Malfey (padre) y Antonio Malfey (hijo.)

Destrucción: La iglesia parroquial fué despojada de todos los altares e imágenes, objetos religiosos y ornamentos convirtiéndola para salón de cine; la cruz parroquial, destrozada; el monumento lo convirtieron en escenario para teatro; en el coro tenían los marxistas la máquina del cine. La casa rectoral estaba habitada por un dirigente que tenía café público.

La iglesia de Loredo, cuya imagen databa del siglo XV, fué también despojada de todos los altares y destruído su pavimento, destinándola para depósito de materiales (cemento, yeso, etc).

La iglesia de San Juan Bautista también fué profanada de la misma forma, destruyendo sus altares y convirtiéndola en cuartel para los milicianos. Fué quemada la Virgen de la Correa, valiosa obra de arte del siglo XII, y lo mismo el retablo del Santo, que era la admiración de cuantos lo contemplaban: en él se hallaban todas las escenas de la vida del santo en pintura.

La iglesia de San Roque, sita a tres horas del pueblo, también fué profanada, quemando el retablo del Santo y convirtiendo el edificio en establo.

Como digno colofón a los desmanes que cometieron los dirigentes marxistas de este pueblo, momentos antes de entrar los nacionales obligaron a marchar a numerosos vecinos, con lo que de 2,500 habitantes que tenía Ballobar, actualmente sólo quedan unos mil.

LA DESTRUCCION DE REGISTROS DE LA PROPIEDAD POR LOS ROJOS, HACE NECESARIA AHORA LA RESTAURACION DE LA TITULACION INMOBILIARIA

EL GOBIERNO ROJO, ESCLAVO DE RUSIA, Y LA GPU DUEÑA ABSOLUTA DE VIDAS Y BIENES

El proceso reciente contra el POUM permitió comprobar el asesinato de Nin y muchos más

Por orden de Stalin, la GPU asesinó a Andrés Nin, a Kurt Landau, a Hervás, a Trepat y a Koop, el belga, e hizo desaparecer misteriosamente a Rein, hijo del jefe de la II Internacional

(Correspondencia especial para el NOTICIERO DEL LUNES).

Toda la Prensa de Europa ha reproducido una noticia publicada en Perpignan. El asesinato de Andrés Nin, el dirigente del P. O. U. M., ha quedado probado suficientemente durante la vista pública del proceso incoado contra esa organización, en Barlelona.

Es dramática la lucha por el poder político que sostienen Stalin y sus enemigos. Es una batalla sangrienta, en la que rugen todas las pasiones humanas, sin un ideal y sin un matiz generoso; tenebrosa y vil, como en el período de los venenos de Venecia. La tiranía del amo de Rusia ya no tiene contornos. Se extiende por el mundo y cae sobre los adversarios y sobre los amigos que tuvieron un instante de duda, sobre los que horas antes gozaron de la confianza del cómitre y la perdieron por una voz de denuncia deslizada en su oído, y sobre los que huyeron a lejanas tierras y desaparecieron, o aparecieron estrangulados sobre un montón de estiérrol. Miles de militares y políticos, depurados; centenares de procesos, sin la más mínima garantía para los encartados; una visión dantesca de las lubyancas donde la figura espectral de la muerte se pasea y escoge en una vendimia copiosa; y sobre todos el poder inmenso de la G. P. P., que no se sacia nunca...

Este horror es el de Barcelona. El proceso del P. O. U. M., ha servido para que la máscara caiga. Stalin asesinó a Nin,, a Kurt Landau, a Hervás, a Trepat y a Kopp, el belga; hizo desaparecer misteriosamente a Mar Rein, el hijo del dirigente de la II Internacional, y martirizó, en la prisión secreta de la Puerta del Angel, a unos 3,000 obreos, de los cuales más de la mitad fueron fusilados en los desmontes de Montjuich o del Tibidabo.

Tan repugnantes son los comunistas que matan así, como los revolucionarios que se dejan matar de esa manera. Unos y otros —extranjeros en su mayoría— han extendido sobre la hidalga tierra española un odioso ambiente de perversión, de perfidia y de intensos dolores humanos. Los que ahora sufren como víctimas hicieron sufrir, como verdugos despiadados, a muchos seres inocentes en las trágicas noches barcelonesas.

.. .. —— .. ..

Sólo en un sentido anecdótico hemos de trazar la figura de Andrés Nin y hemos de referirnos a su asesinato. Con ello, veremos cómo se matan entre sí las fieras revolucionarias.

Andrés Nin, profesor, estaba entregado ciegamente a la C. N. T., cuando surgió la revolución bolchevique del año 17. Como delegado de su sindical marchó a Moscú para seguir de cerca aquellas luctuosas jornadas de finales del 17 y el 18. Rusia polarizaba la atención de todos los partidos societarios. Aquel inmenso triunfo del proletariado—aquella inmensa cobardía de las clases dirigentes, diríamos nosotros— replandecía con luz vivísima sobre los bajos fondos sociales. Lenín acababa de poner su mirada en España, Nin fué nombrado, al mismo tiempo que Lossowsky, secretario general de la Internacional Sindical Roja. Con este cargo y al frente de varias delegaciones recorrió Alemania, Italia, Inglaterra y Francia. De todas estas naciones fué expulsado por indeseable, y de la última por tres veces. Al fin logró arraigar en China y en Africa, sobre todo en Egipto, burlando la vigilancia de las autoridades. De pronto, en 1927, aparece en el partido de oposición a Stalin. Su personalidad lo destaca pronto, y el tirano lo destierra a Siberia. Pero no había llegado aún la etapa de los asesinatos y las desapariciones misteriosas. Dos años más tarde, Nin, acogiéndose a su condición de extranjero, logra salir de Siberia y es expulsado de Rusia con su mujer y sus dos hijas. Entonces se traslada a España para colaborar con los que deseaban el advenimiento de la República; es decir, con los ilusos y los aprovechados que querían una República conservadora, de obispos y magnates, para evitar la rebelión de las masas... Funda el partido de Izquierda Comunista, opuesto a Stalin y a Díaz, y a su frente toma parte activa en la insurrección de Asturias del año 34, anticipo vandálico de lo que había de ser, dos años más tarde, la España roja. Poco antes del glorioso alzamiento nacional contra los bandidos y ladrones que desangraban el país, Andrés Nin hizo la fusión de su partido y el Bloque Obrero y Campesino, dándole la denominación de Partido de Obrero de Unificación Marxista (P. O. U. M). Sabía que se preparaba una revolución de tipo soviético, y tomaba sus medidas para no quedarse al margen del Poder político, ambicionado por todos.

Mas Stalin no perdona jamás A medida que el P. O. U. M., adquiriría por su violencia y sus métodos revolucionarios mayor preponderancia crecía la vigilancia de las Chekas comunistas sobre Nin y los miembros del Comité Ejecutivo de la nueva organización. En los meses de agosto, septiembre y octubre del 36 el P. O. U. M. fué casi el partido árbitro en Cataluña y Aragón. Nin ocupó la cartera de Justicia en el Gobierno de la Generalidad, y Andrade, Arquer, Gironella y Rhein, miembros del Ejecutivo, ocuparon cargos de responsabilidad en los frentes y en la retaguardia.

El Komintern y el comunismo español decidieron terminar con aquel poder que les estorbaba. Una lucha a muerte, terrible y silenciosa, empezó. **La Batalla** órgano del P.O.U.M., calumniaba, injuriaba, mordía como un perro rabioso. Los agentes de Stalin trabajaban en la sombra, pero con ventaja. Hábiles falsificadores, lanzaban documentos apócrifos, que dibujaban delitos de espionaje y traición en los dirijentes enemigos, y educados en la escuela de la G.P.U. sabían hacer desparecer, sin q. dejará huellas, un adversario peligroso. Esta pelea de los partidos societarios rojos antes del levantamiento obrero de mayo, podrá citarse siempre como un ejemplo de perfidia y abyección.

El ejecutor de los planes del Komintern era el cónsul ruso en Barcelona, Antonos Owseenko, dueño y señor de gobernantes y gobernados en la zona roja. Jamás ha tenido un hombre tamaño poder en un país extraño. Largo Caballero, Negrín y Prieto obedecían ciegamente sus órdenes. Alvarez del Vayo era su amanuense. Sobre toda la España libertaria se tendía su mirada, como sobre una tierra propia... Después de levantamiento de mayo pidió para el comunista Burillo la Dirección de Policía, y creó la Cheka central dependiente del Komintern. De este momento data el completo vencimiento del P. O. U. M. Aparecieron el famoso documento «N», con las claves para los espías, las cartas y las órdenes a la 29 División. Jose Castell, secretario de Nin; José Coll ex Secretario de Orden Público en Cataluña, y Bartolomé Costa, miembro del Comité Central del P. O. U. M., han declarado que esas piezas acusatorias fueron falsificadas en el laboratorio de Owscenko, y han probado que Nin, arrestado en Barcelona y conducido a Madrid, cayó asesinado por la espalda cuando lo trasladaban a Alcalá de Henares.

Como hace notar **L-indépendant** de Perpignan Owscenko, el hombre terrible de Stalin en España, ha caído sobre las heladas estepas de Siberia, depurado por su señor.

Negrín ha rodeado este proceso del P.O.U.M. de todo el aparato de la justicia histórica. Cinco magistrados y un fiscal, con sus togas y sus anchos encajes de bolillos sobre las bocamangas... ¡Qué habrán sentido estos hombres de carrera, en aquella ciénaga de acusadores y acusados, rodeados de miseria moral y con la conciencia aprisionada entre las órdenes del Gobierno! ¡Qué habrán pensado de sí mismos, cuando el relator haya dado por ausentes y en rebeldía a Nin y a los miembros del Ejecutivo del P.O.U.M., asesinados en las cárceles clandestinas! ¡Qué concepto tendrán de la justicia que administran cuando piensen que en aquellos instantes de su imponente misión son sacrificados, al ídolo ruso un sin fin de desdichados, en las Chekas comunistas de Barcelona¡

LA GRAVE SITUACION EN EL FRENTE CATALAN

BERLIN, enero 8. (SE)—La agencia D. N. B. dice que según noticias de Barcelona, ante la gravedad que reviste la situación en el frente catalán con motivo de la ofensiva de las tropas nacionales, se han reunido en consejo extraordinario los dirigentes de la C. N. T., con objeto de estudiar las medidas que pudieran resultar más eficaces para continuar e intensificar la resistencia.

Negrín ha aceptado una extensa conferencia acerca de la situación con el general marxista Rojo.

"...FUSILAMIENTO FULMINANTE DEL DESERTOR..."

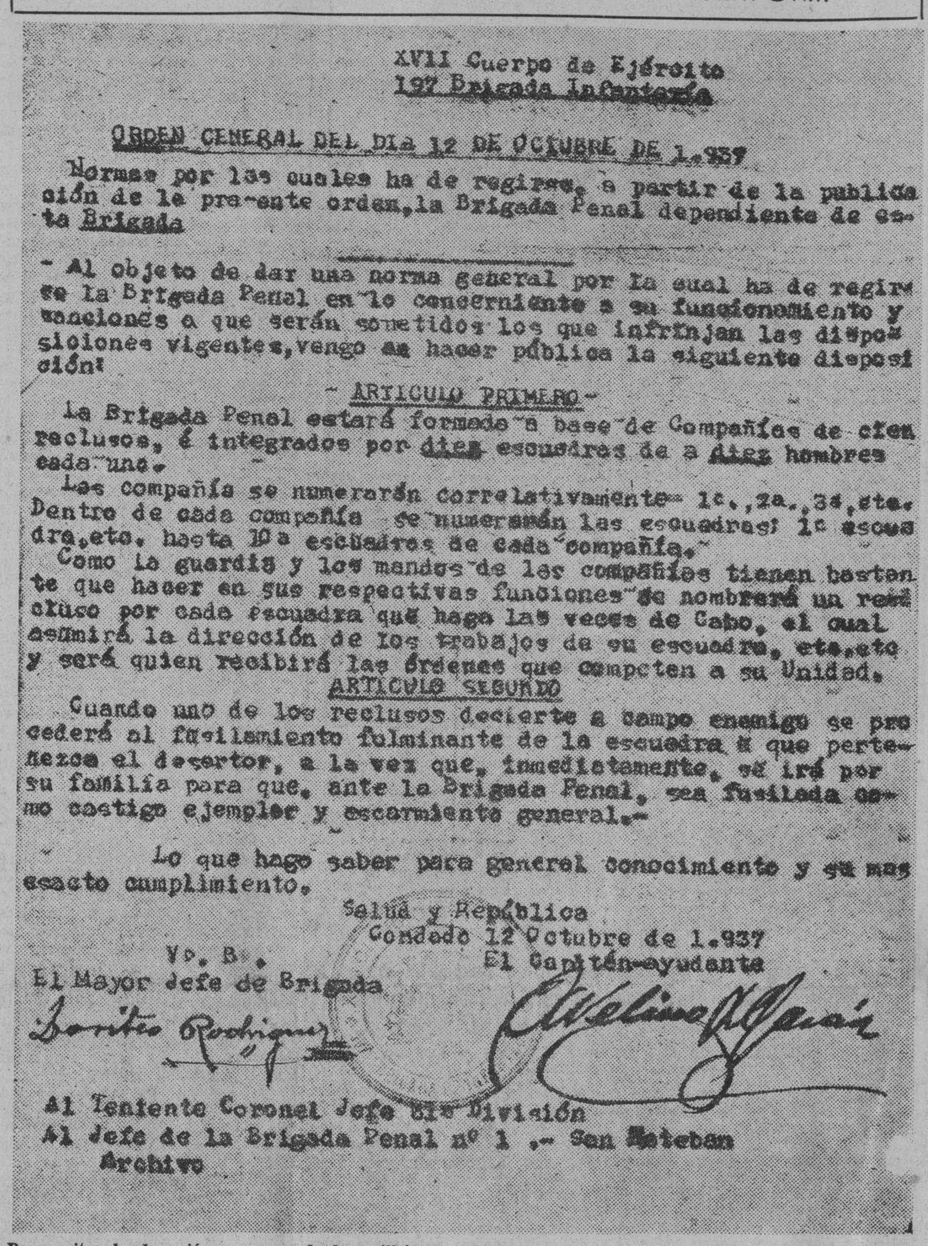

XVII Cuerpo de Ejército
197 Brigada Infantería

ORDEN GENERAL DEL DIA 12 DE OCTUBRE DE 1.937

Normas por las cuales ha de regirse, a partir de la publicación de la presente orden, la Brigada Penal dependiente de esta Brigada

- Al objeto de dar una norma general por la cual ha de regirse la Brigada Penal en lo concerniente a su funcionamiento y sanciones a que serán sometidos los que infrinjan las disposiciones vigentes, vengo en hacer pública la siguiente disposición:

- ARTICULO PRIMERO -

La Brigada Penal estará formada a base de Compañías de cien reclusos, é integrados por diez escuadras de a diez hombres cada una.

Las compañía se numerarán correlativamente= 1a., 2a., 3a., etc. Dentro de cada compañía se numerarán las escuadras: 1a escuadra, etc. hasta 10a escuadra de cada compañía.

Como la guardia y los mandos de las compañías tienen bastante que hacer en sus respectivas funciones se nombrará un recluso por cada escuadra que haga las veces de Cabo, el cual asumirá la dirección de los trabajos de su escuadra, etc. etc y será quien recibirá las órdenes que competen a su Unidad.

ARTICULO SEGUNDO

Cuando uno de los reclusos desierte a campo enemigo se procederá al fusilamiento fulminante de la escuadra a que pertenezca el desertor, a la vez que, inmediatamente, se irá por su familia para que, ante la Brigada Penal, sea fusilada como castigo ejemplar y escarmiento general.-

Lo que hago saber para general conocimiento y su mas exacto cumplimiento.

Salud y República
Condado 12 Octubre de 1.937
El Capitán-ayudante

Vº Bº
El Mayor Jefe de Brigada

Al Teniente Coronel Jefe de División
Al Jefe de la Brigada Penal nº 1 .- San Esteban
Archivo

Para evitar la deserción en masa de los milicianos rojos, los mandos marxistas han tenido que recurrir a medidas tan brutales como la de hacer responsables de la deserción de un individuo a los nueve restantes que componen su escuadra y a la familia del que deserta, castigándolos con el fusilamiento. En la fotocopia aparece una orden criminal de los rojos encontrada por los nacionales en uno de sus avances:

En una de las aulas del Real Instituto de Gijón se hallan las cenizas de G. M. Jovellanos

Estuvieron a punto de ser profanadas y desparramadas a los cuatro vientos por los dinamiteros durante la etapa de su dominación. Serán llevadas a más adecuado lugar

GIJON, enero 8. (SE)—Por M. Fernández.—Durante el dominio rojo una de las actividades destructoras más acusadas por el marxismo fué la de demoler las iglesias. No les importaba su capacidad ni los usos a que un amplio edificio pudiera dedicarse en tiempos de guerra, cuando la abundancia de inmuebles nunca habría de producir daños. Entre las iglesias derribadas, después de haberlas utilizado por algún tiempo para garage, figuraba la de San Pedro, primer templo parroquial de la ciudad, al que sólo faltaban unos años para considerarla como monumento nacional. Fué construído en el siglo XV y en su subsuelo se descubrieron unas thermas hace unos ocho lustros, thermas romanas de gran importancia histórica y arqueológica. El templo tenía tres naves con siete capillas. Al extremo de la nave Sur existía un busto y una inscripción a la memoria de Jovellanos. En una de las capillas, la de Animas, estaban depositadas sus cenizas. En la lápida sepulcral se leía lo siguiente: «Aquí yace el Excmo. Sr. D. Gaspar Melchor de Jovellanos, magistrado, ministro, padre de la Patria, no menos respetable por sus virtudes que admirable por su talento: urbano, recto, íntegro, celoso promovedor de la cultura y de todo adelantamiento en su país; literato, orador, poeta, jurisconsulto, filósofo, economista, distinguido en todos los géneros en muchos eminente: honra principal de España mientras vivió y eterna gloria de su provincia y de su familia, que consagra a su esclarecida memoria este humilde monumento.»

A pesar de todo eso que había sido Jovellanos, sus cenizas estuvieron a punto de ser desparramadas por los suelos para que el viento se encargara de lanzarlas sobre las crestas espumosas de las olas playeras. Hubo, sin embargo, quien se preocupó de conservarlas y fueron depositadas en una de las aulas de la Escuela de Comercio, dedicada a recoger cosas viejas e inútiles, hasta que recientemente se llevaron, con sencilla solemniad, a otra aula del Real Instituto de Jovellanos. Se trata de un traslado provisional; pero seguramente será definitivo si alguien no se cuida de que esas cenizas sean conducidas al lugar en que eternamente habrán de reposar.

Jovellanos dijo en su testamento que apetecía que sus restos reposasen a la sombra de un sauce y cerca del arrullo de una fuente. Ambas cosas unidas en un cementerio, no es fácil hallarlas tal vez. Pero hay un medio de llevar las gloriosas cenizas a lugar apropiado: a una hornacina que se abra en el pedestal de su estatua y allí encenderán diariamente los gijoneses la llama votiva de una plegaria.

Un comisario político muerto

BARCELONA, enero 8. (SE.)—Ha muerto en el frente el comisario de batallón de una brigada Andrés García Frendes.

Un periodista belga que fué prisionero de los rojos

BILBAO, enero 8. (SE.)—Se encuentran en Bilbao la periodista belga Doris Heintz, que estuvo presa de los rojos hasta el mes de abril en el que consiguió ser llevada a Francia y de donde ha venido a la España Nacional, que piensa recorrer.

Se ha detenido en la visita de las distintas dependencias de Frentes y Hospitales y Auxilio Social.

DR. MANUEL VILLAVERDE

De las Universidades de Madrid y de La Habana.
Médico de la Clínica del Profesor Gregorio Marañón, de Madrid.
Medicina General. Secreciones Internas. Consulta previo turno.
Teléfono F-3532.—Calle 17, número 11.—Vedado.

La España nacionalista dicta las normas para sustituir legalmente los diversos títulos de propiedad

Prevista la necesidad de la reconstrucción de un Registro de la Propiedad, después de la visita correspondiente, se concederá el plazo de un año para que aquella se realice

BURGOS, enero 8. (O.P.Y.P.R.E.)—La vieja legislación española, contiene normas sustantivas para la reconstitución de los Registros de la Propiedad que por cualquier circunstancia, se llegasen a destruir total o parcialmente Se regía dicha reconstitución por la Ley de 15 de Agosto de 1873.

El volúmen de la destrucción de Registros de la Propiedad, causada intencionadamente por la barbarie roja, de magnitud insospechada y la circunstancia de que dichas destrucciones hayan sido acompañadas, muchas veces de la de los archivos notariales y judiciales, y, en general, de cuantos de algún modo pudieran guardar constancia de actos y contratos y de que hasta se haya llegado al extremo de salvajismo, sin precedentes en la historia de los crímenes revolucionarios, de asaltar los domicilios particulares de los dueños de bienes inmuebles exigiéndoles sus títulos de propiedad a fin de destruirlos, completamente así su obra devastadora, han sido causa de que el Nuevo Estado español, considerando insuficiente las viejas normas, legales, haya dictado la Ley de 5 de Julio de 1938 que modifica en muchos puntos la antigua legislación, para hacer posible una labor tan importante, como la de la restauración de la titulación inmobiliaria.

Prevista la necesidad de restauración de un Registro de la Propiedad se determinará, previo conocimiento del acta de visita, remitida por el Presidente de la Audiencia, por la Jefatura del Servicio Nacional de los Registros y del Notariado, si en efecto procede la reconstitución, haciéndose público el plazo de un año, durante el cual ésta habrá de llevarse a cabo. El Registrador de la Propiedad, dirigirá un edicto a cada uno de los ayuntamientos de su distrito hipotecario anunciando la labor emprendida y el plazo para ella.

Para poder rehabilitarse las inscripciones, notaciones y notas marginales destruídas total o parcialmente por incendio, inundación y otro accidente de fuerza mayor casual o voluntario, deberán presentarse en los Registros de la Propiedad, los títulos que contienen la nota expresiva de haberse anotado o inscrito, o tomado la nota marginal oportuna en el libro correspondiente, antes de la destrucción de la oficina. Si falta el documento acreditativo de la inscripción anterior, se podrá presentar la escritura de constitución, modificación, etc., de hipoteca o de cualquier otro derecho real siempre que se deduzca de ella las circunstancias esenciales de adquisición del dominio de la posesión.

En la provisión de que dada la brutal barbarie roja, han de ser muy numerosos los casos en que el propietario careciera de documentos anteriormente inscritos, se ha dispuesto que acreditándose la pérdida o destrucción de sus originales o matrices, se pueda obtener la reinscripción mediante acta de notoriedad, autorizada por notario competente para dar fé en el distrito municipal en que radiquen sus bienes.

Para la redacción de estas actas de notoriedad se ha dispuesto que hayan de ser instadas al Registrador de la Propiedad acompañando a la solicitud certificaciones de la destrucción de los archivos protocolos, originales o matrices de los documentos acreditativos de sus derechos, así como certificación del catastro amillaramiento o registro fiscal, acreditativo de quien fuera la persona que en 18 de julio de 1936, o en su caso en el día anterior a la destrucción del Registro, venía pagando la contribución a título de dueño. Si también dichos archivos hubiesen sido destruídos, se podrá sustituir con una certificación.

Autorizada la redacción del acta de notoriedad, el notario dictará edicto que se hará público para que puedan reclamar los que se sientan perjudicados, reclamación que ha de hacerse ante el Juez competente. Pasado el plazo, el notario, hará constar la falta de reclamaciones o consignará estas en el edicto, y sólo se podrá extender el acta de notoriedad, cuando no hubiese habido reclamaciones, o estas hubiesen sido desestimadas. En el acta, comparecerán tres vecinos propietarios del término municipal en que radiquen los bienes de cuyo conocimiento dará fé el notario, los cuales limitarán su declaración que les consta de ciencia propia el hecho de la posesión en concepto de dueño del requirente. Las actas de notoriedad, serán inscribibles, si no hubiese pendiente reclamación alguna, surtiendo sus inscripciones los mismos efectos que otras análogas extendidas al amparo del Artículo 20 de la Ley Hipotecaria y no podrán ser canceladas más que por consentimiento expreso de los interesados en ella.

El orden de Inscripción de las actas de notoriedad, no modificará, naturalmente, el rango o preferencia de los derechos hipotecarios.

Los registradores deberán acudir a todos los medios posibles sobre todo en destrucciones parciales, para reconstruir el historial y descripción de la finca y si no fuese posible reconstruir debidamente la relación de cargas o gravámenes que sobre la misma pesen, se relacionarán los que puedan probarse.

Aunque se ha determinado el plazo de un año para la reconstrucción de los archivos a partir de la fecha de iniciación del trabajo, se podrá ampliar aquél por espacio de otro año.

Lo más interesante de las nuevas disposiciones sobre reconstrucción de archivos, aparte de su valor sustantivo, es sin duda, la alta significación que entrañan. Mientras la barbarie roja, en este caso como en tantos otros, con una mentalidad primitiva se dedica a la destrucción de todo cuanto considera reflejo de organizaciones que suponen su brutal sentido revolucionario marxista, el Nuevo Estado Español, reconstruye en los más diversos ámbitos de la vida política, jurídica, administrativa y social de nuestro derecho y nuestra historia. Las dos posiciones destrucción, representan simbólicamente el antagonismo de la mal llamada república española y del Nuevo Estado Español, y refleja claramente el verdadero sentido de nuestra lucha. Frente a la barbarie y la destrucción de los marxistas, situamos nosotros la civilización y la reconstrucción de todos nuestros valores históricos.

Descubren en Murcia una organización de los anti-marxistas

Un centenar de personas detenidas en Valencia por enemigos del gobierno rojo

SAN JUAN DE LUZ, enero 8. (SE.)—Comunican de Murcia que ha sido descubierta una organización antimarxista, habiendo sido detenidas cincuenta personas. La policía ha descubierto, además, un gran depósito de armas. En varias localidades del litoral los hombres declaran abiertamente que se niegan a ir al frente.

En Valencia se ha descubierto también un complot contra los dirigentes rojos. Se ha procedido a la detención de un centenar de personas.

Incendio a bordo de un barco

PARIS, enero 8. (SE.)—En el puerto de Fez se ha declarado un incendio a bordo de un barco de 465 toneladas, que quedó completamente destruído.

La causa el siniestro fué el haber hecho explosión el combustible.

Seis obreros que trabajaban a bordo pudieron ser salvados, teniendo que ser conducidos al Hospital cinco de ellos.

Hubo peligro inminente de que se incendiasen miles de litros de gasolina que se hallaban en los almacenes del puerto.

El barco siniestrado acababa de llegar de Valencia, a donde iba a regresar en breve.

El tesoro artístico en el Valle de Arán

VITORIA, enero 8. (SE.)—Los agentes de recuperación del Patrimonio artístico nacional han presentado ya el informe sobre las joyas del Valle de Arán, recorrido en toda su extensión, en donde, salvo las cosas materiales de valor menor, han sido respetados los monumentos arquitectónicos, a causa de que, después de los primeros momentos de barbarie y pillaje, el valle fué custodiado por patrullas de la Generalidad catalana no consumándose las destrucciones más que en parte. Sin embargo, una rica imagen de la Virgen, que era orgullo del Valle de Arán, de estilo románico, ha sido llevada a Barcelona. Los monumentos presentan algunos deterioros en sus arcadas y sillares, pero en general presentan bastante buen estado. En cambio se ha hecho un gran despojo de las vestiduras sagradas, así como de los vasos.

Terrible impresión de desaliento existente en la zona marxista

El donativo de Negrín para el socorro de invierno ha sido de unos veinte pesos

PARIS, enero 8. (SE.)—Comunican de Barcelona que a consecuencia del desastre que están sufriendo los marxistas en el frente Catalán, la impresión reinante en la zona roja es desalentadora. Los dirigentes han dictado medidas draconianas para mantener la moral. Fueron fusilados dos tenientes y tres suboficiales, por dar la orden de retirada a sus secciones respectivas.

En Tortosa funciona un Consejo militar permanente y nuevamente se han constituído batallones disciplinarios.

Un generoso donativo de Negrín

BARCELONA, enero 8. (SE.)—Está en marcha la gran campaña de propaganda para el Socorro de Invierno a los soldados. Entre los donativos recibidos hoy figura el espléndido del presidente del Soviet, doctor Negrín, que ha entregado dos mil pesetas.

En memoria de Carlos VII

BILBAO, enero 8. (SE.—En la Basílica de Santiago se ha celebrado, con asistencia de las autoridades y jerarquías y un público enorme, un acto piadoso en memoria de Carlos VII y por las almas de los mártires de la actual Cruzada.

M.E.C.D. 2016

TENDRAN LUGAR HOY LAS COMPETENCIAS NOCTURNAS DE ATLETISMO

EMPATARON LOS ROJOS DEL HABANA SU SERIE CON EL CUBA AL GANAR EN EL JUEGO DE AYER

Griffith, en gran forma, le dió un apretado triunfo al Club Habana sobre los criollos, 2x1

El venezolano Carrasquel se presentó también en gran forma y sostuvo un bonito duelo con el americano. Un hit de Rojo empujó la carrera que dió el triunfo a los players de Mike

Gracias a la labor del gran Griffith, que se presentó ayer tarde en magníficas condiciones, los Leones del club Habana empataron su serie con los criollos del Cuba, al salir vencedores en el duelo sostenido ayer tarde en el Stadium de La Tropical, por anotación de dos carreras por una.

El juego de ayer, que fué en extremo interesante, resultó un duelo entre el venezolano Carrasquel y el americano Griffith, en el cual salió con la mejor parte el lanzador habanista. El lanzador criollo sufrió su primer derrota frente al team de Mike González, después de haberles hecho morder el polvo en cuatro ocasiones anteriores y haber demostrado su efectividad contra los rojos.

En realidad un accidente que pudiéramos calificar el error de Javier Pérez, abrió la brecha por donde se colaron los rojos para conquistar el triunfo sobre tan temido rival. Después del tercer acto el match se desenvolvió tranquilamente, ya que la batería de ambos conjuntos estaba dominada por los lanzadores en turno, cuando en el séptimo ocurrió la caída de los criollos, y la anotación que dió el juego al Habana.

Griffith no permitió más que cuatro hits a sus contrarios, dejando a tres de ellos con la carabina al hombro, concediendo solamente una base por bolas, lo que puede dar una idea de las condiciones en que se encontraba. Casi todos los batazos de los patriotas fueron obligados, y a manos de los fielders rojos, pues en ningún momento se le pudo conectar con facilidad al enorme lanzador de los vencedores. Carrasquel también se presentó en forma exactamente igual. De los cinco sencillos que se le acreditan a sus contrarios, tres fueron ligados a la hora buena, en un momento en que pareció aflojar, y esto fué uno de los motivos de su caída.

Cómo se hicieron las carreras

Las dos primeras anotaciones, una para cada equipo, tuvieron lugar en el tercer acto. Los criollos, en su turno al bate en dicha entrada, lograron la primera mediante un hit y dos errores del infielder del Habana. Sagüita Hernández, el hombre dichoso que anotó la de la quiniela, fué el primero al bate y disparó su único sencillo de la tarde por el territorio de Belito Alvarez. Carrasquel, que le siguió en turno, intentó un sacrifice, pero llegó safe a primera, mientras Sagüita pasaba a segunda, por error de la tercera base del Habana, Radcliff. Estando estos dos hombres embasados, y ningún out, los criollos amenazaban con caer como fieras sobre los rojos. Un tiro malo de Salvador Hernández dió oportunidad a su tocayo que estaba en segunda, para pasar a la tercera esquina. Y desde allí anotó el outfielder criollo mediante un largo fly al right de Vázquez. Todo indicaba que algo había de pasar, pues entraban en turno Javier Pérez y Talúa Dandridge, pero lo que ocurrió fué que Griffith apretó el brazo y los dos peligrosos batsmen no pudieron darle a la bola en condiciones, pasando el momento malo para el lanzador rojo.

El Habana empató en su entrada correspondiente de ese inning, el tercero, cuando Griffith conectó el mejor batazo de la tarde, que le valió por un tubey, ligado a otro tanganazo de Belito Alvarez, que fué de dos bases. Fueron los dos batazos más largos del juego, y que dieron al Habana chance para colocar las cosas parejas nuevamente. Con el bambinazo de Belito entró Griffith cómodamente con la carrera del empate.

Todo esto ocurrió en el tercero, y de ahí en adelante comenzaron a causar estragos los lanzamientos de Griffith y Carrasquel. Ninguno de los dos dió muestras de debilidad, y las baterías fueron silenciadas, hasta el final del séptimo, en que volvieron los rojos a ponerse majaderos, y esta vez de veras, para anotar la carrera de la victoria.

Salvador inició la entrada con un roletazo a tercera, muriendo en una gran jugada de Javier Pérez. Después Radcliff se destapó con un hit al center, convirtiendo en realidad lo que había amenazado hacer su compañero anterior, y pasó a segunda cuando Javier mofó un rolling relativamente fácil de Olivares. En esas condiciones desde la caseta del Habana salieron órdenes decisivas para realizar los esfuerzos tendientes a asegurar el desafío. Dihigo salió a correr por Radcliff, y Rojo sustituyó a Cando López al bate. Don Martín no tuvo dificultad alguna para anotar la decisiva con un hit que disparó Rojo, y ganar así el juego. Después Griffith no permitió más libertades.

Los criollos amenazaron en el noveno, cuando dos hombres llegaron a embasarse. Talúa Dandridge conectó un hit y su compañero Roque recibió un dead ball, pero el patriota Veitía, que bateó en la anterior ocasión dándole duro a la pelota, no pudo hacer nada, muriendo en fácil roleta a segunda base.

El score.

CUBA	V.	C.	H.	O.	A.	E.
A. Vázquez, cf. ..	4	0	1	2	0	0
J. Pérez, 3b.	4	0	0	0	3	1
R. Dandridge, ss.	4	0	1	3	5	0
N. Perkins, c. . .	4	0	0	3	1	0
L. Roque, lf. . .	3	0	0	1	0	0
M. Veitía, 1b. . .	4	0	1	2	0	0
J. Abreu, 2b. . .	2	0	0	2	1	0
A. Hernández, rf .	3	1	1	0	0	0
A. Carrasquel, p..	2	0	0	1	3	0
Totales	30	1	4	24	13	1

HABANA	V.	C.	H.	O.	A.	E.
A. Alvarez, rf. ...	4	0	1	4	0	0
B. Brown, lf. . .	4	0	0	0	0	0
G. Torres, 1b. .	3	0	1	13	0	0
S. Hernández, c. .	3	0	0	2	3	1
C. Carrerasc. 2b. b.	2	0	0	2	4	0
A. Radcliffe, 3b. .	3	0	1	1	0	1
J. Olivares, ss. .	3	0	0	2	4	0
J. López, cf.	2	0	0	3	0	0
R. Cliffith. p. ...	3	1	1	0	3	0
J. Rojo (1)	1	0	1	0	0	0
E. Valdés (2) . .	0	0	0	0	1	0
Totales	28	2	5	27	15	2

(1) bateó por J. López en el 7o.

Anotación por entradas.

Cuba.. .. .. 001 000 000—1
Habana.. .. .. .. 001 000 10x—2

Sumario.

Carreras empujadas: Vázquez. Alvarez. Rojo. Two base hits: Alvarez. Three base hits: Griffith. Sacrifice hits: Carrasquel. Bases robadas: Dandridge. Double plays: Dandridge a Veitía. Struck outs: R. Griffith 3: Carrasquel 2. Bases por bolas: R. Griffith 1; Carrasquel 2.

HABANA MADRID

El Frontón Habana-Madrid, que viene ofreciendo una gran temporada de pelota vasca, iniciará la semana hoy brindando una colosal matinée a base de partidos de gran colorido y un estelar que reunirá a muchísimos aficionados de la cesta de mimbre que son asiduos concurrentes de la Bombonera de la Calzada de Belascoaín.

La función de esta tarde que como todas comenzará a las tres, resultará magnífica. En ella veremos en la cancha a «Machín», el que por su juego movido y lucidísimo está conquistando grandes simpatías que le convertirán en un futuro próximo e uno de los atletas favoritos de los fanáticos.

Hoy como siempre asistirán legiones de aficionados al Frontón HabanaMadrid y de seguro que saldrán satisfechos de la matinée que se le brindará con buenos pelotaris en los partidos y quinielas que se han confeccionado.

Desde los estudios provisionales de Prado 63

2 PM. Mad. D-Avignon en su "Hora Presagios". Fiel interpretación de los sueños. Dirija su correspondencia al Apartado 41. Habana.

7 PM. ¿Qué hubiera usted querido ser, de no ser lo que es? Un hit más de estas populares Emisoras. La síntesis de lo que han anhelado y anhelan nuestras más destacadas figuras nacionales, nuestros artistas y nuestros más humildes ciudadanos.

Las interwiews de hoy:

Santiago Verdeja. Presidente del CND y del Senado de la República.

María Teresa Vera. Compositora y cantante, autora de la popular canción 'Veinte años'

Antonio Cubría, vecino prominente de la "Cueva del Humo".

LLEGARON EN LA MANANA DE AYER LAS ATLETAS AMERICANAS QUE COMPETIRAN ESTA NOCHE EN EL GRAN MEET INTERNACIONAL, EN LA BENEFICENCIA

La pista de Belascoaín y San Lázaro vestirá sus mejores galas para el monumental show que nos ofrece la Dirección General de Deportes. Existe un enorme entusiasmo para presenciar los eventos. Interesantes notas

OFELIA FERNANDEZ, atleta destacada del Colegio Estrella, que representará a Cuba en el salto alto, uno de los eventos que figuran en el programa de atletismo nocturno de hoy, en la Beneficencia.

En la mañana de ayer, por la vía aérea, llegaron a la Habana, las atletas americanas que competirán esta noche en los eventos del meet de atletismo internacional nocturno que se brindará, patrocinado por la Dirección General de Deportes, en la pista de la Casa de Beneficencia y Maternidad. Las atletas de la Florida, fueron recibidas por el sesor de Atletismo Manolo Fernández de la Reguera y por un grupo numeroso de fanáticos y figuras del deporte que asistió al recibimiento.

Las americanas arribaron en avión a las diez y cuarto de la mañana, y fueron saludadas por Manolo de la Reguera y sus auxiliares en atletismo femenino disponiéndose enseguida a descansar para las pruebas de esta noche, frente al grupo de atletas cubanas que resultó seleccionado para competir nueve atletas americanas forman el grupo que disputará los premios ofrecidos. En el grupo vienen campeonas en distintos eventos, como Lorraine Macy, en los 50 metros, que podrán ser vistas en acción en el show nocturno de hoy.

Las atletas que forman el entry son Lorraine Macy y Mabel Scheel, dos rápidas chiquillas que correrán en los 100 metros frente a Marta Velazco y Begoña Mendiguren; Pansy Bullard, en los 50 metros, Betry Ross Howe y Eleanor Busmtead, para el disco, Louise Moore, Mary Hamler, Myrtle Anne Nolte, esta dos últimas para los 80 metros con obstáculos.

La selección que resultó de las atletas cubanas parece indicar que nuestra bandera se verá bien defendida en el campo de la Beneficencia, a donde han de acudir esta noche todos los fanáticos de la capital. E hermoso espectáculo que se brindara bajo luces en la pista de San Lázaro y Belascoaín, será uno de los hits atléticos del año.

El grupo de sprinter cubanas está formado por Begoña Mendiguren, una de las revelaciones de la pasada temporada de atletismo, que constituye una promesa en el grupo de nuestras atletas jóvenes, Marta Velazco, ya conocida por los fanáticos, poseedora del record de los 50 metros, que impuso en las competencias efectuadas en el stadium de La Tropical, en abril de 1937. En aquella oportunidad Marta negoció la distancia en 7 segundos flat. En este evento es donde más fuerte se encuentran las americanitas, y la lucha será reñida. Lorraine Macy y Pansy Bullard son dos de las más veloces sprinters del conjunto que nos visitan, y en prácticas han registrado buenos tiempos en la distancia.

Cuca Ortega formará parte del team de relevo. Es una atleta del Instituto Edison que también tiene hecha una bonita historia deportiva. Emma de Céspedes, también del Edison, sorprendió a todos en las eliminaciones para seleccionar el team cubano, ganando sensacionalmente los 50 metros a la cabeza de María Elena Hevia.

En el salto alto, cuyo record está en manos de Berta Giroud, la pimentosa atleta del Colegio Estrella aparecen la campeona de Cuba y Ofelia Fernández, también del Estrella. Ofelia parece estar en inmejorables condiciones, y ha de brindar su mejor esfuerzo. Berta Giroud es de la clase de atleta que se denomina como «Atleta de competencia». Sus mejores demostraciones se hacen cuando mejores son sus contrarios. Presionada esta noche por la saltadora del equipo visitante, está en condiciones de hacer una demostración convincente de que por algo es poseedora del record en el evento.

El equipo que discutirá el relevo está compuesto por Begoña Mendigustia María Elena Hevia. Este cuarteto, dirigido por Cappy Campuzano, es el más rápido para enfrentar con el de las visitantes de la Florida.

En el lanzamiento de disco, cuyo record record mantiene Rosa Pascual desde mayo de 1938, con una merca de 8.10 y medio, entrarán en acción Gloria Alvarez y Delia Barrios. Clasificaron con buenas marca en las celebradas el pasado jueves.

En el lanzamiento de Jabalina defenderá su corona la campeona nacional, Florinda Viamontes, frente a Louise Moore y Betsy Ross Howe. Florinda, que sin apurarse pasó de los 93 pies en las eliminaciones, puede prindar una exhibición acabada frente a las americanas, cuya mejor marca anda por los 94 pies.

Las americanitas van bien defendidas en el disco, con Betsy Ross Howe y Eleanor Busmtead, las cuales andan cerca de los 86 pies, y en los 50 metros, en los que Pansy Bullard y Lorraine Macy son sprinter de validad. La jabalina y los 80 metros serán discutidos también, pues en ellos vienen bien preparadas las visitantes.

Para las competencias de esta noche hay dos trofeos a discutir. El donado por los señores Villamil, Santalla y Co, que se exhibe en las vidrieras de Sánchez y Araoz, y el del Coronel Fulgencio Batista. Ambos trofeos se entregarán al terminar el show a las dos atletas más notables de la noche, escogidas por los cronistas deportivos.

Las entradas para este monumental espectáculo estarán a la venta durante todo el día de hoy en la Casa de Beneficencia y Maternidad, siendo los precios los siguientes: Gradas, 40 centavos y Palcos con seis millas, tres pesos. Las entradas colegialas con bonificación hay que adquirirlas en los Colegios respectivos con anticipación, pues en la noche del evento no se podrán comprar en taquilla.

Esta noche pues, están citados todos los fanáticos para el grandioso show nocturno de atletismo que nos brinda la asesoria del deporte de la Dirección General.

LOS TOROS DE JUVENTUD ASTURIANA VENCIERON A LOS LEONES DEL IBERIA

Los «tigres» registraron un empate con los «osos» a cero. En el partido de Serie B, Betancourt y Nacional empataron a 1. Juegos en la Universidad y Víctor Muñoz. Estado de los Clubs. Debutaron en el Hispano, Amador y Lozano

(Por PACO DOBLAS JR.)

Ayer y en el Stadium Cerveza Polar, con el programa celebrado, se dió por terminada la primera vuelta del campeonato de futbol de 1938.

Salieron vencedores los «toros» de Juventud Asturiana sobre los «leones» del Iberia y consiguieron un empate los «tigres» y «osos». En este que fué el primer partido, hicieron su debut los costarricenses que ha firmado el Hispano y que llegaron a esta capital el jueves, nos referimos a Jorge Lozano y Manolo Amador, los que causaron buena impresión, sobre todo el primero.

En el partido entre Hispano y Puentes Grandes que empataron a cero, a las órdenes de Pagés, los equipos alinearon así: Hispano: Ayra, Panchito, Alberto, Avelino, Lozano, Mongo, Panchito, Guerra, Olivera, Amador y Romano. Puentes Grandes: Bernardo, Mito, Galleguito, Blanco, Minsal I. Minsal II, Merejo, Wampiro, Gallego, Andrés e Isaías.

En la primera parte de este partido, los hispanófilos empezaron dominando, pero más tarde los muchachos de Castañeda lograron imponerse, viéndose acosada más veces la puerta de los negriamarillos que la de los puentesgrandinos. Pagés pitó en este período un off-side a Panchito II que no lo era, dejando pasar más tarde uno, en el cual habían tres jugadores del Puentes Grandes incurriendo en esa falta.

En el segundo tiempo dominaron por más tiempo los «tigres» y a los 10 minutos Olivera pierde una magnífica oportunidad encontrándose solo ante la puerta, disparando alto. Más tarde Guerra hace lo mismo. A los 29 los «osos» atacan y Andrés solo, levanta un tiro a las nubes. Pagés se priva de nuevo pitándole a Merejo un off-side en que no había incurrido. El partido acabó sin nada más digno de mención. Lozano, lució más que su compañero Amador al que se notaba cansado, pasando sin suerte y algo lento; aquel sin embargo pasó muy bien y rápido. Creemos que en el próximo partido en que intervengan lucirán aun más pues siempre en el primer partido rendidos del viaje y sin conocer a los compañeros es imposible que rindan el máximo.

A última hora saltaron al field los astures e iberistas, venciendo los «toros» por la mínima anotación, los que conjuntamente con sus contrarios alinearon así: Juventud Asturiana: Boni, Barquín, Chino, Trigueño, Valdivia, Bolero, Manolito, Piedra, Pelayo, Pedro y Paco II. Iberia: Juan, Neno, Villa, Palacios, Carrascal, Isleño, Pedrito, Requejo, Héctor, Pito y Berges.

El primer tiempo aunque sin anotación, fué de bastante movimiento trabajando mucho Valdivia y Bolero, estando además efectiva la defensa iberista, que aguantó mucho, entre ellos un chut de Piedra muy bueno, a los 10. Los del Iberia a los 25 minutos pusieron en peligro la puerta de Boni, que de manotazo envía el balón a corner. El corner es rematado de cabeza por Héctor y de seguro hubiera traspasado el goal a no ser por una oportuna intervención de cabeza de Barquín, que malogró el tanto.

En el segundo tiempo y a los cinco minutos, es cuando los astures anotan el tanto de la victoria por obra de Pedrito, el cual aprovechó una semimelée ante la meta iberista para enviar al tejido el cuero, que le había transferido Manolito. La Juventud sigue en su dominio anotando nosotros, un tiro de Pedro al que Juan despeja flojo, volviendo Paco II y entonces echado a corner por el puerta de los «leones».

A los 20 el Iberia hace algunas combinaciones poniendo en apuros a Boni, consiguiendo más tarde éstos un corner, que fué tirado sin resultados. Minutos más tarde Pelayo se escapa en off-side y Dunjó se retrasa en pitar, por lo que el público chifla alegando que no corre. A los 33 Valdivia es castigado cerca del área de penalty, yendo el tiro de Héctor que fué quien ejecutó el castigo a dar en un defensa astur que salvó la jugada; acabando el partido como ya diijmos con una anotación a favor de los asturianos de 1 por 0.

El partido de Serie B entre Nacional y Betancourt fué un empate a un tanto, que fueron anotados en el segundo tiempo. Tapia actuó sin dificultad.

Por la mañana, en la Universidad

En la Universidad se efectuaron por la mañana otros dos juegos de Serie B, entre el Racing y Luyanó y Seyca vs. Onital. Los resultados favorecieron al Racing 6 por 0, y al Onital 1 por 0. Montesinos y Junquera fungieron de refrees.

En «Víctor Muñoz»

También en el Stadium de «Víctor Muñoz» hubo desafíos de futbol por la mañana, siendo éstos a base de intercolegiales y en los cuales, la Academia García venció al Estudiantil Cervantes 2x0; la Academia Escandell a la Academia Nacional 3x0 y por último los de la Academia Yara, que siguen «cortando», triunfaron sobre los muchachos de la Escuela 39, 2x1. Alfonso y Naya actuaron bien, arbitrando este último los dos primeros encuentros.

Estado actual de los clubs

	J	G	E	P	Gf	Gc	P
C. Gallego	4	3	1	0	8	1	7
J. Asturiana ..	4	2	1	1	5	4	5
Hispano. . . .	4	1	1	2	3	4	3
P. Grandes . .	4	1	1	2	2	7	3
Iberia	4	1	0	3	5	7	2

Mentiritas

NO ME CUENTE ESA PARTE QUE ME EMOCIONA.—Siete puntos de ocho, o sean los alcanzados por el C. Gallego, no dan a entender nada.

NO LO CONTRADIGA PORQUE SU CASO ES DE LOS GRAVES.—Este campeonato se está caracterizando por su falta de interés.

¿DE VERDAD QUE NO ME ENGAÑA?—Los clubs a la hora de importar jugadores, no parecen haber dicho, como los muchachos cuando salen corriendo, ¡la peste, el que quede en último!

ESTO SI ES VERDAD.—Al Puentes Grandes se le gana como quiera.

CREALO SI QUIERE.—Aun después de acoplado Lozano y Amador, el Hispano estará deficiente.

PROGRAMA DE LA SEMANA PARA EL CAMPEONATO JUNIOR DE BASKET BALL DE LA UNION ATLETICA DE AMATEURS

LUNES 9:
San Carlos vs. Teléfonos.
Universidad vs. Hispano.
MIERCOLES 11:
Vedado vs. Cubaneleco.
Naval vs. Fortuna.
VIERNES 13:
Universidad vs. Fortuna.
San Carlos vs. Cubaneleco.
Todos estos juegos se efectuarán en el floor de los eléctricos del Cubaneleco.

RECORDS

Records cubanos en los eventos que van a competir en el meet de Florida vs. Habana

80 metros con obstáculos.
Antonia Poch, Tiempo 14.9-10 1937.
100 metros planos.
Josefina Odoardo. Tiempo: 12.9-10. (1937).
Salto alto.
Bertha Giroud: 4 pies 6 pulgadas. (1937).
Jabalina.
Florinda Viamontes. 103.3. (1938)
Disco
Rosa Pascuala: 62.10½ (1938).
Relevo de 4 por 100.
Team libre formado por Zenaida Castro, Enid Fernández. Jesusa y Josefina Odoardo. Tiempo: 55.3-10 (1937).

ENTRY PARA ESTA NOCHE

100 metros:
Florida
1.—Lorraine Macy.
2.—Mabel Scheel.
Habana
1.—Begoña Mendiguren.
2.—Martha Velazco.
50 metros.
Florida
1.—Lorraine Macy.
2.Bansy Bullard.
Habana
1.—Emma de Céspedes.
2.—María Elena Hevia.
Disco.
Florida
1.—Betsy Hoss Howe.
2.—Eleonor Bumstead.
Habana
1.—Gloria Alvarez.
2.—Delia Barrios.
Jabalina.
Florida
1.—Louise Moore.
2.—Betsy Ross Howe.
Habana
1.—Florinda Viamontes.
2.—Elena Valdés.
Salto alto.
Florida
1.—Mary Hamler.
2.—Louise Moore.
Habana
1.—Ofelia Fernández.
2.—Bertha Giroud.
80 metros con obstáculos
Florida
1.—Myrtle Anne Nolte.
2.—Mary Hamler.
Habana
1.—Antonia Poch.
2.—María Poch.
Relevo.
Florida
1.—Bansy Bullard. Mable Scheel, Myrtle Anne Nolte y Lorraine Macy.
Habana
1.—Begoña Mendiguren, Martha Velazco, Cuca Ortega. Emma de Céspedes y María Elena Hevia.

ESTADO DE LOS CLUBS EN EL CAMPEONATO JUNIOR DE BASKETBALL DE LA UNION ATLETICA

Después de los últimos juegos celebrados la semana pasada el estado de los clubs en la justa junior de basketball masculino, es el siguiente:

	J.	G.	P.
Universidad	2	2	0
Vedado	2	2	0
San Carlos	2	1	1
Teléfonos	2	1	1
Club Naval	2	1	1
Cubaneleco	2	1	1
Fortuna	2	0	2
Hispano	2	0	2
	16	8	8

TOMARAN POSESION ESTA TARDE LOS DIRECTIVOS DE LA LIGA NACIONAL

Esta tarde, en las oficinas de la Unión Atlética de Amateurs, a las cinco de la tarde, tomará posesión la nueva mesa del Ejecutivo de la Liga Nacional de Base ball Amateurs.

PERDIO EL REGLA CON LOS ALIADOS

Los Campeones no pudieron más que 3 hits a Boffill y vieron que aceptar la der

Los muchachos del Regla Y. Club, campeones de baseball de Liga Social, sufrieron un fuerte vés en el programa inaugural de justa de invierno de 1938-39, cuando se vieron precisados a rendir ante un agresivo conjunto de Omnibus Aliados que los superó score de 9x1, en el segundo de dos matches celebrados en el dium de Galbán Lobo, en Regla.

Este juego, parte del progra inaugural del campeonato inve de la Liga Social, solo constó de te innings, y desde los primeros mentos cayó francamente del de los «guagueros». Los campeo no estaban precisamente en un grande, y E. Boffil, que lanzó por vencedores, se las arregló de m que sus contrarios no le conecta con frecuencia, dejándolos en tres hits. J. Gómez y A. Gómez Espinosa, resultaron los tres afo nados que pudieron ver la pelot Boffil, conectando los tres hits Regla.

Los vencedores, por el contra no tuvieron dificultad alguna batearle a Alvarez y a Díaz, ac lando un total de 11 safeties, los que figuran batazos de tubey P. Fernández y de E. Hernánde un tribey de Coro.

Boffill dió siete bases por bo pero salió del hoyo siempre respaldado por sus compañeros los momentos de apuro, y sus trarios no pudieron ligarle nunca ra anotar.

Coro y P. Fernández fueron dos bateadores más peligrosos conjunto vencido, conectando los tazos más difíciles.

O. ALIADOS

	V.	C.	H.	O.	A.
J. Guerrero, lf. .	4	0	0	3	0
O. Fernández, 33 .	3	1	0	0	0
P. Fernández, cf. .	4	1	2	0	0
J. Coro, c.	3	1	2	3	0
R. Montero, 2b. .	3	2	1	8	0
J. Sotelo, rf. . ..	4	3	2	0	0
E. Hernández, 1b.	4	1	2	7	1
E. Boffill, p.	4	0	1	0	1
Totales	33	9	11	21	2

REGLA YACHT

	V.	C.	H.	O.	A.
J. L. Durán, 2b. .	1	1	0	0	1
J. M. Torres, ss...	2	0	0	2	3
A. Gómez, lf.	4	0	1	3	0
A. Espinosa, 1b. .	3	0	1	7	0
L. Fernández, cf. .	4	0	0	1	0
A. Angelo, rf. . .	2	0	0	0	0
J. Gómez, 3b. ..	3	0	1	1	1
M. de la Paz, c. ..	3	0	0	7	1
J. Alvarez, p. . .	2	0	0	0	1
A. Díaz, p.	0	0	0	0	0
Totales	24	1	3	21	7

Anotación por entradas.
O. Aliados . .. . 013 002 1—7
Regla Yacht Club . 000 010 0—1

Carreras empujadas: Montero. D. Hernández 1; Coro 1; E. Hernández 2. Three bases hits: P. Fernández 2; E. Hernández. Two base hits: Coro. Bases robadas: O. Fernández; Montero. Double plays: Boffill a Montero a Hernández, Fernández a Montero a E. Hernández. Struck outs: E. Boffill, 9; Alvarez, 4; A. Díaz, 2. Bases por bolas: E. Boffill 1; J. Alvarez, 1; Díaz, 0. Dead balls: Alvarez a Coro; Boffill a A. Alvarez a Montero; Wilds: Boffill. Pitcher ganador: Boffill. Pitcher derrotado: Alvarez. Tiempo: 2 horas 15 mts. Umpires: López y Hernández. Anotador: Conejo.

Los señores que resultaron elegidos por el voto de los clubs inscriptos en el organismo, doctor Luis Casajo, nuevo presidente, Oscar Tarrías y José Cuervo, tomaron posesión de sus cargos para llevar las riendas del poder durante el año que comienza en 1939.

TELEFONOS vs. SAN CARLOS JUGARAN ESTA NOCHE EN EL FLOOR DEL "CUBANELECO"

Los verdiblancos y telefonistas tienen a su cargo el primer turno del programa de basket ball junior. En el segundo turno se enfrentarán los equipos de la Universidad y del Hispano

Esta noche continuarán las actividades del basket ball junior de la Unión Atlética de Amateurs, con el quinto programa de la justa de 1938-39, que envuelve a los equipos de San Carlos, Teléfonos, Hispano y Universidad.

Los verdiblancos de Neno Valdés tienen a su cargo el primer turno de hoy, frente a los telefonistas de Gómez, haciendo ambos equipos la tercera salida del campeonato. Tanto uno como otro team tienen ganado un juego y perdido otro, y van en igualdad de condiciones a un match cuyo resultado sería muy aventurado predecir.

El equipo del Teléfonos ha resultado una agradable sorpresa para sus partidarios. Contando con un trío de buenos tiradores, en los hermanos Santamaría y Hartman, que hizo estragos en el último encuentro que celebraron, el conjunto de los hilos luce realmente peligroso para cualquier conjunto. Los muchachos están jugando un buen basket y pueden considerarse como uno de los que más batalla dará. Frente a los favoritos del San Carlos, que figuran entre los primeros, el team ha de brindar su mejor esfuerzo.

El San Carlos, dirigido por Neno Valdés, se clasifico, antes de que se rompieran las hostilidades, como candidato lógico al pennant. Todavía los verdiblancos figuran con posibilidades, aunque iniciaron la temporada frente a los Caribes con una derrota, pero el conjunto no ha jugado todo lo que puede. Los carlistas han confrontado una serie de problemas con sus jugadores, y no han podido presentar su conjunto completo. Estos problemas son enfermedades sufridas por algunos, o imposibilidad de jugar otros, pero todo estará en forma para esta noche, en que se presenta uno de los obstáculos más difíciles de vencer. Si logran un perfecto team work, y los muchachos trabajan en combinación, laborando de perfecto acuerdo, la victoria se hará muy difícil para el Teléfonos.

A segunda hora tendremos en acción, despues que carlistas y telefonistas hayan dirimido su cuestión, a los caribes de la Universidad frente a los tigres del Hispano. Es un juego que parece inclinarse hacia la Universidad, que hasta el momento no ha perdido todavía. Los caribes se mantienen invictos con dos triunfos, al igual que los marqueses del Vedado, y van en busca de su tercera victoria. Los Tigres no han hecho todavía la cruz, y aparecen con dos derrotas en su haber. No obstante esto, los hispanófilos de Manteca Cordal se disponen a amargarle la vida a Livio Morales, el coach sin problemas.

El equipo universitario marca el paso en la contienda, y puede decirse que a ello han contribuido en forma los jugadores que formaron el team campeón de la justa juvenil pasada. Los juveniles, que por lógica hay que concederles mejores condiciones en el momento, encabezados por Ubieta y Caiñas, han continuado rindiendo una labor eficiente, y han reforzado el conjunto en los momentos en que los juniors regulares se han debilitado. Esta noche saldrán nuevamente los caribes contando con que han de obtener un nuevo triunfo para mantenerse al frente de la procesión.

El horario de los juegos de hoy es el siguiente:

9:00 San Carlos vs. Teléfonos.
10.15 Hispano vs. Universidad

La entrada, como de costumbre, 20 y 10 centavos

F.M.

PROGRAMA SEMANAL DE LA JUSTA JUNIOR DE BASKETBALL FEMENINO

Martes 10:
Teléfonos vs. San Carlos.
Estrella vs. Sepúveda
Jueves 12:
Estrella vs. Teléfonos.
San Carlos vs. Cubaneleco.
Sábado 14:
San Carlos vs. Estrella.
Cubaleneco vs. Sepúlveda.

Todos estos encuentros se efectuarán en el floor del club Cubaneleco. Con el programa del sábado 14 se inicia la segunda vuelta del campeonato.

ESTADO DEL CAMPEONATO

	J.	G.	P.
Sepúlveda	3	3	0
Estrella	2	2	0
Teléfonos	2	1	1
San Carlos	2	0	2
Cubaneleco	3	0	3
	12	6	6

EMPRESA DE OMNIBUS
SANTIAGO - HABANA
Carros Pullman de Lujo - Los Más Económicos
14 SALIDAS diarias directas a SANTA CLARA, CAMAGUEY y SANTIAGO DE CUBA, desde su Estación Oficial del Hotel "PUERTA TIERRA", MONSERRATE Y MURALLA Habana.
Teléfono M-2266 a LAS SIGUIENTES HORAS:

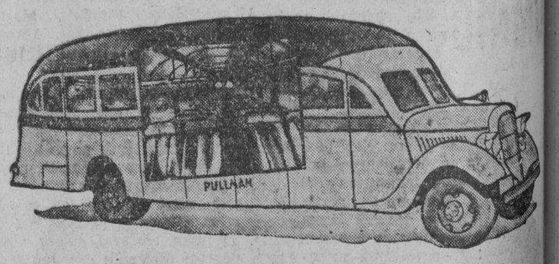

NUEVO ITINERARIO

4.30 a. m.	Directo a Santiago de Cuba	(Rápido)	
7.00 a. m.	" " Santiago de Cuba		
8.15 a. m.	" " Sta. Clara	"	
9.30 a. m.	" " Santiago de Cuba	"	
11.15 a. m.	" " Camagüey	"	
12.30 p. m.	" " Sta. Clara	"	
2.00 p. m.	" " Sta. Clara	"	
3.00 p. m.	" " Santiago de Cuba	"	
5.30 p. m.	" " Santiago de Cuba	"	
7.30 p. m.	" " Santiago de Cuba	"	
11.15 p. m.	" " Santiago de Cuba	"	
12.30 p. m.	" " Santiago de Cuba	"	

Informes generales: En Monserrate y Muralla: Hotel "PUERTA TIERRA" o por el
TELEFONO M-2266
6 Años PRESTANDO SERVICIO
Relevo de personal cada 6 horas y reservación de Asientos numerados con anticipación.
Oficina Central en Santa Clara: Marta Abreu y J. B. Zayas

Con motivo de las próximas Pascuas y Año Nuevo, hay gran demanda de pasajes. Separe el suyo con anticipación.

M.E.C.D. 2016

DEPORTES

NOTICIERO DEL LUNES

DEPORTES

AÑO VI LA HABANA, LUNES, 9 DE ENERO DE 1939 PAGINA ONCE

VENCIERON LOS AMERICANOS DEL ROLLINS AL TEAM DE LA UNIVERSIDAD

DIVIDIERON HONORES LOS LEOPARDOS DEL SANTA CLARA Y LOS AZULES DEL ALMENDARES

DERROTO EL ROLLINS A LA UNIVERSIDAD EN EL MATCH DE FOOT BALL DE AYER

Superados en el ataque por los visitantes, el team universitario tuvo que aceptar una derrota por score de 27x13. Duthil, el Guajiro Porto, y Eneas Muñoz favorecieron a los caribes

Los Caribes de la Universidad Nacional realizaron ayer un bonito esfuerzo frente a un equipo de primera categoría, pero a pesar de la labor rendida tuvieron que aceptar una decisión adversa, saliendo derrotados en el match de football internacional contra el Rollins College, por puntuación final de 27 por 13, ante una concurrencia record que se congregó en el stadium universitario.

Superiores en el ataque aéreo, en el cual estuvieron bastante flojos los caribitos, en la defensiva, y con un training mucho mejor que el que pudieran haber presentado los cubanos, que han salido menos veces al terreno que ellos, los americanos demostraron haberse aclimatado perfectamente al sol y a la atmósfera tropical del stadium de la Universidad, para llevarse a su país una decisión favorable sobre un equipo criollo.

Los visitantes, que dependieron principalmente del pase en la primera parte del juego, hicieron lucir débil la defensa universitaria, con violentos ataques, que produjeron anotación a los pocos momentos de iniciarse el match. Después de haber pateado los Caribes para iniciar el juego, el team visitante llevó la bola al territorio de los cubanos, mediante una serie de ataques aéreos de los cuales resultó el mejor un forward pass de Mc Innis a Dougherty, y que produjo a los americanos una ganancia de cerca de 50 yardas, y los colocó en posición favorable para anotar. Ya cerca de la línea de goal, un fumble dió la bola a la Universidad, pero los caribes tuvieron que patear, a menos de dos yardas de la línea de goal y volvieron los visitantes a ser dueños de la situación. Un forward pass bien ejecutado de McInnis a Lingerfelt, que cubrió las 20 yardas de distancia al goal, dió los primeros seis puntos al Rollins. Branket se apuntó el adicional en una patada de placement.

El segundo touchdown de los visitantes, en el quarter siguiente fué realizado mediante una buena entrada off takle de Daugherty, después que Justice había colocado la bola en la yarda siete con una buena corrida por el end, desde la 30. Branket repitió la patada para anotar el punto adicional. El tercer touchdown del primer half fué mediante un forward también, tirado el pase por Mc Innis a Lingerfelt, y anotado el adicional por Branket.

Los caribes mientras tanto no pudieron hacer nada que resultara efectivo, hasta que casi a finales del partido tuvo lugar la jugada que podemos considerar como una de las más brillantes, y que provocó la primera anotación estudiantil. En tercer down cerca de la línea del goal americana, los visitantes patearon, pero la defensa de la Universidad se movió rápidamente, bloqueando la patada. Duthil recogió la bola a 35 yardas del end zone, y realizó una bonita corrida lateral, anotando el primer touchdown caribe. Seguidamente el mismo se encargó del punto adicional, entrando por la línea.

Ya casi a finales del encuentro Eneas Muñoz, logró escapar por un end, y corriendo sin molestias anotó el segundo touchdown, sin que pudiera cristalizar el punto adicional.

Los Caribes estuvieron ayer muy flojos en los pases, intentando cerca de 10 forward que resultaron incompletos. La línea universitaria resistió en cambio con bastante acierto las acometidas de los americanos. El Guajiro Porto, que muchos consideran hubiera podido formar parte de un All-Stars junior, trabajó brillantemente en su posición, y fué uno de los más distinguidos. Duthil fué otra figura estelar de la Universidad, llevando el puede decirse, el peso del juego. Eneas Muñoz, Oyarzún y Rivero también jugaron mucho por los Caribes.

Los equipos alinearon en la forma siguiente:

Universidad	Pos.	Rolling College
Porto (11)	LE	Lingerfelt (3)
Foudie (23)	LT	Clanton (26)
Rivero (10)	LG	Soldati (8)
Arazoza (20)	C	Bouton (19)
Sardiñas (17	RG	J. Justice (7)
Parajón (24)	RT	C. Hume 28
Paco Alonso (14)	RE	Daugherty (14)
Duthil (18	QB	Mc Innis (13)
E. Muñoz, (2)	FB	Mrady (6)
Callienes	LHB	E. Daugherty
Oyarzun (9)	RHB	Gillespie (25)

Anotaron: touchdowns: Lengerfelt 2; E. Daugherty, Johnson. Universidad: Duthil, Eneas Muñoz.

Puntos adicionales: Branket 3. Duthil.

Anotación por quarters:

Rollins	7	13	0	7—27
Universidad	0	0	0	13—13

BATIO WESLEY WALLACE UN RECORD MUNDIAL DE DISTANCIAS LARGAS

NUEVA YORK, Enero 8. (Havas). Wesley Wallace Jr., de la Universidad de Fordham, batió el record mundial de los 500 metros en pista bajo techo, corriendo la distancia en un minuto y 4|10 de segundos.

INAUGURAN ESTA NOCHE LOS SINGLES

Un magno programa tiene preparado la Federación de Squash Amateur para la cancha del Cubaneleco

Hoy lunes, a las ocho y media de la noche, la Federación Nacional de Amateurs de Squash de Cuba, (Liga Social de Amateurs de Cuba), ofrece un magno programa para cuantos gustan del lindo y cada vez más popularizado deporte. Todos los partidos son en opción a Campeonatos Nacionales de la Federación, y así, por ejemplo, tenemos que en primer turno continuará la decisión del triple empate que se ha producido en el segundo lugar del Campeonato de Dobles Masculinos, para decidir las medallas de segundo y tercer lugar. Inmediatamente de celebrado este partido de dobles masculinos, tendremos el primer match de dobles femeninos, por el Campeonato Nacional, y momentos después, en los partidos tercero y cuarto de la noche, se efectuará también la solemne inauguración del gran Campeonato Nacional de Singles, para el que se inscribieron los siguientes dieciocho jugadores:

P. Torrente, Reserva Militar; J. La Roza, Cubaneleco; R. Pau, Círculo Militar; capitán Marcos, Círculo Militar; H. Cabrisas, Náutico de Marianao; A. Callava, Miramar Yacht Club; A. Lóriz, Club de Ferreteros; J. Menéndez, Club Ferroviario; G. Obregón, Casino Español de La Habana; C. Sena, Miramar Yacht Club; H. Diehl, Círculo Militar; J. Gordón, Círculo Militar; U. Marcos, Círculo Militar; E. Pérez, Fortuna Sport Club; M. Castro, Cuerpo de Ingenieros; R. Lastra, Club Náutico de Marianao; H. González, Círculo Militar; M. García Arias, Club Náutico de Marianao.

Para los partidos masculinos continuará de intendente el señor Tomás González Facet, y para los del Campeonato Nacional de dobles femeninos ha sido selecionado J. A. Michelena.

El programa completo para la noche inaugural de hoy lunes, a las 8 y media, es el siguiente:

Cancha: Club Cubaneleco.

Entrada gratis.

1—Decisión del segundo y tercer lugar, Campeonato dobles masculinos: Gordón y Fernández vs. Lastra y Cabrisas.

2—Inauguración del Campeonato Nacional de dobles femeninos: Hermanas Sutter, Náutico vs. Dubrocá y Cardona, Cubaneleco.

3—Inauguración del Campeonato Nacional de singles misculinos: A. Callava, Miramar, vs. J. Menéndez, Ferroviario.

4—M. Castro, Cuerpo de Ingenieros, vs. H. Diehl, Círculo Militar.

Interés por el juego de las estrellas

Una entrada record se espera para el viernes en la Tropical.

Pocos días faltan ya para el gran encuentro de las Estrellas Cubanas en el Stadium de La Tropical. Los dos mejores conjuntos que se pueden formar en el momento, con estrellas del patio, defendiendo los colores de los eternos rivales, Habana y Almendares, saldrán al terreno tropicalino para decidir el encuentro anual de baseball entre los jugadores que constituyen la crema de nuestro baseball profesional.

Habana y Almendares, dos nombres que simbolizan, así puede decirse, la historia del baseball en Cuba. Todo el fanatismo criollo está concentrado en estas dos palabras: azules y rojos. Y todos los fanáticos del patio se reunirán el viernes por la tarde para presenciar el choque de los dos conjuntos formados con los mejores players que actúan en la justa profesional de este año, representando estos colores.

Dihigo, Tomás de la Cruz, Monteagudo, Salazar, Cocaína García, Rodolfo Fernández y otros nombres de nuestro baseball grande, son los que figuran en la lista de estrellas que serán seleccionados para salir al terreno en el clásico juego. El match, para cuya presentación se ha combinado un programa en el que figuran distintas competentes entre los mismos jugadores, ha de congregar a toda la afición. El programa resulta ameno e interesantísimo, pues además del encuentro en el que chocaron las dos tendencias clásicas del deporte, figuran competencias de fongueo, carreras de 100 metros entre los más veloces corredores de la Liga Profesional de Baseball, tiros del outfield a home, y de catchers a segunda base, así como una prueba especial entre pelotaris del Jai-Alai, que tratarán de llevarse la cerca del Stadium, proeza no realizada todavía por ningún bateador de los equipos que han jugado en La Tropical, tanto criollos como extranjeros. La única vez que una pelota bateada cruzó por encima de las cercas fué cuando los Cardenales visitaron la Habana hace varios años. El célebre Eddie Collins fué el autor del batazo, que fué de foul. Estos y otros alicientes forman parte del gran programa de baseball del próximo viernes, en el Stadium de La Tropical.

ESTRELLA vs. SEPULVEDA EN BASKET

Mañana por la noche continuará la justa junior de las féminas con un importante programa

Vencida la primera semana de basketball junior femenino, cuyo campeonato ha resultado más movido y accidentado de lo que se esperaba, nos encontramos con que las chiquillas que representan los colores del colegio Sepúlveda están marcando el paso en la contienda con tres victorias en otras tantas salidas, seguidas de cerca por el grupo de colegialas del Estrella, que se han apuntado dos triunfos.

El Sepúlveda, ganador único de la noche inaugural, continuó su paso derrotando en sucesión a los conjuntos del Teléfonos y del San Carlos, a pesar de la ausencia de una de las regulares, Coral Colón, y una de las suplentes de primera fila. El quinteto de doña Adelina y el del Estrella lucen como favoritos para discutir el primer lugar, y son los que tiene mejores posibilidades para llevarse el campeonato en la zona de La Habana. Las discípulas de Cuca Gómez Roca no dieron precisamente una magnífica demostración en el único juego celebrado la semana pasada, frente al Cubaneleco y lucieron fuera de forma, pero el team estará en mejores condiciones para mañana martes, cuando se reanuden las actividades, y se presentará en mejores condiciones para el juego que puede resultar decisivo.

En la noche de mañana se celebrará el cuarto programa de la primera vuelta, que terminará el jueves, y figuran como contrarios los conjuntos de Sepúlveda y Estrella, que tienen a su cargo el segundo turno, mientras las verdiblancas del San Carlos se enfrentarán con las muchachitas del Teléfonos. El card que señala para el floor del Cubaneleco la Asociación Atlética Femenina de Cuba tiene un extraordinario interés, y resulta de gran importancia para el final de la primera vuelta, pues dejará casi decidida la posición en que terminarán los equipos la primera parte del campeonato, y la forma más o menos favorable en que se colocarán para iniciar la vuelta final.

Las colegialas del Estrella van en busca de un empate en el primer lugar, que lograrán si vencen al quinteto del Sepúlveda. Este último team tratará por todos los medios de asegurar un triunfo que le daría posesión absoluta del lugar de honor. Y por este motivo se puede asegurar que la lucha será reñida y la victoria se discutirá bravamente por ambos fives.

En el otro game el Teléfonos necesita conquistar la victoria, para tener el chance de un empate en el segundo lugar, en caso de registrase un triunfo del Sepúlveda, pues las chiquillas que dirige Estela Morera se mantienen en los 500 de average con un juego ganado y uno perdio. El San Carlos, contrario del Teléfonos, va en busca de una victoria que lo alejaría del último puesto donde se encuentran las eléctricas del Cubaleneco.

El orden de los juegos para mañana por la noche, repetimos, en el floor del Cubaneleco es el siguiente:

9.00—Teléfonos vs. San Carlos.

10.15—Estrella vs. Sepúlveda.

La entrada para presenciar los mismos será de 20 centavos.

EMMA DE CESPEDES, una de las más destacadas atletas del momento, que figura en el grupo de cubanas que tomará parte en el meet internacional señalado para esta noche en el stadium de la Beneficencia. Emma conquistó un bonito triunfo en los cincuenta metros, derrotando a María Elena Hevia, y dando la sorpresa de las eliminaciones.

DESDE EL RING SIDE

(Por CARLOS SUAREZ)

El «Fillo» hizo lo humanamente posible por tratar de agradar al público; pero, el «Aguilita de Córdova» no dió pelea. Unos comentarios «post-velada».

La velada boxística del pasado sábado en el Palacio de los Deportes resultó pálida, a tal extremo que si no llega a ser porque Baby Chichí y Pedro Medina ofrecieron una buena demostración en el combate por el campeoanato de peso «bantam», los fanáticos hubieran perdido totalmente la noche.

La reaparición de Julián Echeverría tuvo el inconveniente de encontrarse con un «Aguilita de Córdoba», que no ofreció pelea en ningún momento. Enseñando un estilo nuevo a la concurrencia, el boxer mexicano importado por Luis Parga, especializado en el giro, desesperó a todo el mundo, y por más que trató el «Fillo» de hacer lucir la pelea, exponiéndose inclusive a ser víctima de un cabezazo loco, los fanáticos tuvieron que corear el encuentro con una serenata de silbidos que duró desde el primero al último round.

Indiscutiblemente que Julián no se presentó en su mejor forma—hay que tomar en consideración que el valiente chaval perdió al autor de sus días no hace todavía quince días y que bajo el efecto de tan rudo golpe escaló el cuadrilátero—pero, dejó entrever que todavía es el mismo peleador de toda la vida.

Otro en su lugar, hubiera cometido cualquier torpeza frente al mexicano de Parga; porque, no fué un boxeador lo que salió al encuentro del «Fillo»; sino, más bien daba la impresión de que había tenido una bronca en la calle y se fajaba con un chiquillo malcriado.

NO HAY DERECHO A TANTO

La Comisión Nacional de Boxeo debe poner un poco más de cuidado en «matchear» las peleas profesionales. No hay derecho que un peleador de tan baja categoría como es «Aguilita de Córdoba» sea presentado frente a un Echeverría, a quien vieron los fanáticos cubanos peleando por última vez con Lou Salica, casi a sabiendas de que es un «paquete».

Los muchachos «amateurs» con sus demostraciones brillantísimas, hacen por levantar el deporte hasta una altura nunca soñada, y no debemos permitir que su labor la echen por el suelo así como así; porque, más derecho tienen a ganarse ellos unos cientos de pesos, que las importaciones de Don Luis.

Este es un caso que está pidiendo a gritos justicia, y lo exponemos declarándonos nacionalistas cien por cien, antes de continuar presenciando como meros «palvokas» derrumban ese gran edificio que los muchachos de los Guantes de Oro» ayudaron a construir fijándose de campana a campana en el centro del cuadrilátero.

FUE MUY POCO EL MARGEN

En la pelea donde Chichí perdió la corona a manos de Medina, vió las cosas muy distintas a como las vieron una buena mayoría del público y como es natural los señores componentes del jurado. Ellos vieron ganar a Medina el campeonato y nosotros no llegamos a tanto; ya que el margen obtenido por el muchacho del Vedado fué tan corto que no era suficiente para edicidir y menos por un campeonato.

Sin embargo, tomando las cosas tal como quedaron, esperamos una nueva pelea entre ellos que será vista con agrado por el público.

Otras peleas que el respetable desearía ver son las siguientes: Coego y Micó, Echeverría y Medina, Coego y Pedroso, y fuera de éstas, aunque el asesor se convirtiera de buenas a primeras en un Tex Rickard nada podría hacer con los peones que tiene en el tablero.

Una gran inyección de los campeones y peleadores más destacados de los «Guantes de Oro», quizá salvaría la profesión.

De lo contrario volvamos al campeonato «amateur» y dejémonos de hacer experimentos que acarrearían consigo la pérdida de lo que se ha ganado a fuerza de tantos esfuerzos de muchachos jóvenes.

Hoy el fanático paga mejor por ver pelear a Safora y Canzoneri, que por presenciar una pelea profesional a base de los peleadores que como tales actúan en el patio.

MICO VS. SANCHEZ,

Y después de lo que hemos comentado, sólo nos resta anunciar que, para el próximo sábado ha sido seleccionado José Micó para enfrentarse con Chávez, otra de las importaciones aztecas de Parga. Y el «Rayito del Ring» con «Baby» Yucatán, para completar el programa.

Barrios, Chile, Safora, Sosa, Reinaldo Gutiérrez, Baeza y los otros campeones de los «Guantes de Oro» quedan para hacerles frete al «team» que viene de la Florida y peleará aquí los días 21 y 22 pensando en desquitarse la aplastante derrota que le infringieron los cubanos el 4 de julio en Key West.

Ello constituirá un acontecimiento...

Pistón no pudo terminar el partido de anoche, que suspendió con buena ventaja

En 18 tantos la pareja por catorce el trío, el Artífice marchó al cuarto y anunció que no podía seguir jugando. Lo que desfilaba por el asfalto indicaba claramente el triunfo de Pistón y Ecenarro sobre Irigoyen, Azpiri y Goitia. Tres delanteros de los estelares están enfermos. Gutiérrez reapareció en el primero.

—Por ELADIO SECADES—

Después de haber librado más de la mitad del partido con un juego rico, firme, muy variado, tirando con más frecuencia que en todos sus anteriores demostraciones en el asfalto del Frontón Jai Alai, aunque no con su brío característico, Pistón tuvo que suspender el estelar de anoche, cuando su color tenía 18 tantos por 14 el trío que acumuló las firmas de Irigoyen, Azpiri y Goitia. Pistón recibió en una quiniela jugada recientemente un cestazo en la espalda y durante los últimos días se le practicó un tratamiento de diatermia, decidiéndose a jugar el partido de ayer, porque el dolor había desaparecido totalmente. En 18 tantos la pareja por trece el trío, Pistón se adelantó a cuatro cuadros para encestar una pelota fácil, con el revés y al momento de recibir el proyectil, que pegó en el fondo del mimbre y cayó al suelo, comprendió que no podía continuar en el asfalto. El Artífice se retiró al cuarto, donde fué atendido por el doctor Cartaya. Después de algunos momentos de anhelante espera, Eguilúz fué llamado al salón de las taquillas. Pistón salió nuevamente al cemento, ensayó tirar una pelota de revés, desde el rebote y no pudo imprimirle fuerza alguna a la esfera. Se anunció la suspensión del partido, con un veinticinco por ciento de prorrateo...

La marcha que llevaban las cosas indicaba bien a las claras una victoria para Pistón y Ecenarro, que dominaron en la cancha y mayorearon casi siempre en la cartonera, desde que se despidió la primera pelota hasta que la pugna fué interrumpida. Pistón tendrá que estar alrededor de una semana distanciado del asfalto.

A pesar de que Pistón estaba decidiendo muchos tantos y era muy difícil que sus contrarios pudiesen colarle uno a él, no le acompañaba aquella acometividad decisiva de los últimos partidos, ganados por margen terminante. Con el revés acertó dos paredes bombeadas, con ey rebote dirigió bien al medio e hizo un trasteo hasta dar sensación de que no tiraba nunca dos pelotazos iguales. Segurísimo, eso sí, y cubriendo, como es costumbre en él, doce cuadros. Pistón aceptó con entereza todos los desafíos que le hicieran los componentes del trío y hubo un mosaico, uno de los más peleados, en que de revés absorbió un castigo enorme y después resolvió con una dejada al rincón, a la que no pudo ponerse Irigoyen, que esperaba el filazo del Artífice al ancho.

Detrás de Pistón, Ecenarro fué su compañero de siempre, el jugador vehemente, decidido, buscador incansable del cuero, peolteador cuyo afán no tiene límites. Sin que Pistón pudiera volcar sobre el cemento todo el caudal de su juego, el trío parecía desconcertado y vencido antes de que en el semáforo se hubiesen liquidado las emociones de la decena segunda.

El dinero, por Pistón y Ecenarro, con firmeza que los acontecimientos hacen más fuerte, ya que desde el comienzo los menos aplastan y dominan a los más. Iniciada la pelea, Goitia pierde el primer tanto, de revés, sobre una pelota que Azpiri deja por llevar demasiada elevación. Irigoyen agarra con la derecha y tira dos paredes flojas, bombeadas, con ángulo alto, cemento y reja (1-1). Goitia pifia otro envío, éste un poco más difícil (2-1) y Pistón da más ascensión a la pareja, decidiendo un tanto movido, al pegar un pelotazo al rebote que Goitia no recibe, creyendo que sale bien para que la rebotee Azpiri, pero acontece que la diablesa se corta y desciende (3-1). En la lidia del escalón siguiente, Irigoyen entra de bote-pronto, de revés, muy apurado y mientras Pistón y Ecenarro, a gritos piden, alegando que Irigoyen ha tocado la bola, ésta sigue con dirección al banco que está junto al rebote, donde Goitia la recibe y la devuelve a la pizarra... Convencidos los de la pareja de que ha sido falta de Fernando, abandonan un instante el peloteo y cuando ven que los jueces dan buena, Ecenarro se interna corriendo para atrapar el proyectil, que se le escapa, arrastrándose por la lateral (3-2). Azpiri cruza a los pies de Pistón, quien se saca la pelota de las zapatillas, bien cuadrado, de bote-pronto. Pega atrás Pistón y Azpiri palanquea de revés, altísimo, casi rozando las mallas del techo y el arco que describe la esfera busca la lateral, de donde Pistón, con la derecha, en vano intenta enviar a la pizarra. Esto motiva la nivelación a tres. Irigoyen saca adelante el color del trío, enchulando un latiguillo de revés, Ecenarro se echa al suelo, devuelve milagrosamente, pero no puede hacer otra cosa que ponerla como un merengue en el uno. Irigoyen entra fácil y rubrica un remate incogible al rincón. Forcejando trío y pareja, Irigoyen vuelve a rematar con éxito y el tresillo se eleva dos tantos sobre el nivel de sus oponentes, siendo ésta la mayor ventaja ostentada por la mayoría: 3-5.

Con Irigoyen afuera, velando precisamente las dos paredes, Pistón recibe de bote-corrido, a la altura de los hombros y sin moverse, tira un remate al ángulo, tan justo, tan preciso, que el delantero contrario que espera esa misma jugada, nada puede hacer por la pelota, que fué a la red, detrás de la silla del juez de corta (4-5). Ecenarro, arrojéndose al piso, devuelve un rebote de dos paredes, abriendo la píldora en el ángulo y siguiendo impunemente al enrejado (5-5). Sigue a éste otro empate más, en el tanto seis. Pistón encesta por la pared, voltea el mimbre y suelta un filazo casi invisible. Irigoyen atrapa con la derecha y contrarremata al rincón, aceptando Pistón la diablesa cuando sale de la lateral. Pistón para, eleva el jabuco y, desde adentro, tira la mejor jugada de la noche. Unas dos paredes flojas, altas, pero colocadas y debajo de cuyo bote Irigoyen en vano intenta meterse...

Irigoyen consigue un peldaño con una jugada parecida a la de Pistón y la ligazón en el número siete la provoca Azpiri, al rebotear, con la derecha, una pelota que se desvía y va a la contracancha. El trío pasa al tanto 8, al enviar Pistón un rebote, de línea, a la parte más baja del frontis y la pelea regala entonces a los espectadores el aspecto más emocionante del partido. Es un tanto durante el cual Pistón devuelve incontables pelotas con el revés. Unas en los cuadros más cercanos al frontis, otras colgado en diez y once cuadros y un rebote cruzado de Azpiri, rescatando el cuero del cuadro ¡trece! Ecenarro, que está pegando como un coloso, castiga con la media pared, sin poder perforar el jabuco de Irigoyen. Pistón salva el tanto con un bote-pronto difícil, sacándose la pelota del cuerpo, en situación en que el bote de la esfera se hubiera llevado en claro a Ecenarro. Pistón intenta resolver con un costado fuerte, pero el impacto, que pasa a Azpiri, es atrapado por Goitia, que sale oportuno del rincón y rinde el enceste en el cuadro trece. El tanto, el más prolongado de la noche, se resuelve cuando Azpiri eleva con el revés y roza la chapa alta de la pared lateral (8-8). Unas dos paredes templadas de Irigoyen salen al cemento negro (9-8). Pistón torna al recurso de las dos paredes con ángulo alto, pero Irigoyen remata adentro, adelantándose Pistón con valor, para robarle el terreno a la pelota y encestarla antes de que ésta gane la lateral. Manejando con soltura, vira y fulmina un filazo al medio. Irigoyen, que está afuera, no dispone de tiempo para entrar y vemos cómo Azpiri se desprende, llegando a la pelota, que se le cae de la cesta... (10-8). Pistón remata al rincón, sobre un rebote que sale a nueve cuadros (11-8). Azpiri marca las dos paredes y cuando Pistón se decide a entrar de bote-corrido, saltando, Ecenarro le pide y Pistón se echa a un lado. Desde lejos el León de Marquina cruza y decire el tanto con un pelotazo salvaje: 12-8.

La superioridad de la pareja no deja lugar a dudas. La cátedra en lo que se ha jugado de la segunda decena, fusila al vuelo las traviesas que osan pedir los bajistas. Azpiri en el centro no puede hacer gran cosa, mientras Pistón(si no tan fuerte como en los últimos, está muy seguro y mueve y marea a la mayoría con el revés, mientras Ecenarro está en el agopeo de su juego fuerte y violento. Quince por trece, Pistón siente más agudo el dolor en la cintura y al perder una pelota fácil y ponerse el marcador 18-14, se retira para evitarse un mal mayor.

Gutiérrez hijo reapareció en el primer partido. Después de haber comenzado mal, Charrita se compuso y jugó mucho. El y Ermúa perdieron por dos tantos contra Labat menor y Aguirre, que anoche rindió su mejor partido en el Frontón Jai Alai. El hermano de Maguregui tuvo una noche brillante.

Con Pistón, Celaya e Ibarlucea, tres delanteros de estelares, en la enfermería, la Intendencia va a tener que resolver la cuadratura del círculo... Esta noche: Elizondo y Mendizábal contra Juaristi y Lorenzo.

ANOCHE

Primer partido

	Tantos
Gutiérrez II y Ermúa, blancos	23
Labat menor y Aguirre, azules	25

Ganadores: AZULES.

Primera quiniela

Ganador: AZPIRI.

Segundo partido

	Tantos
Pistón y Ecenarro, blancos	18
Irigoyen III, Azpiri y Goitia, azules	14

Suspendido. Pistón, 25%.

Segunda quiniela

Ganador: ONDARRES.

Tercer partido

	Tantos
Vallejo menor y Ondarrés, blancos	
Emilio y Arriola, azules	

PROGRAMA PARA LA FUNCION DE ESTA NOCHE, A LAS 8.30

PRIMER PARTIDO, a 25 tantos: Martín y Alvarez, blancos, contra Crius y Arrondo, azules. A sacar los primeros del cuadro 9 y medio y los segundos del 10.

PRIMERA QUINIELA, a 6 tantos: Lorenzo, Mendizábal, Juaristi, Elizondo, Egozcue y Maguregui.

SEGUNDO PARTIDO, a 30 tantos: Juaristi y Lorenzo, blancos, contra Elizondo y Mendizábal, azules. A sacar ambos del cuadro 10.

SEGUNDA QUINELA, a 6 tantos: Ugalde, Ibarlucea, Emilio, Morales, Salazar y Guruceaga.

TERCER PARTIDO, a 30 tantos: Emilio y Salazar, blancos, contra Guruceaga e Ibarlucea, azules. A sacar ambos del cuadro 10.

MAYOR GANO EL PRIMER JUEGO, 3x1

En el segundo juego fueron los azules vencidos con Monteagudo en el box, siendo blanqueados. Juego interesante

SANTA CLARA, enero 8. (Por Telégrafo).—Los azules del Almendares y leopardos del Santa Clara dividieron honores en los encuentros celebrados hoy en esta ciudad, venciendo los players de Salazar en el game de por la tarde, por score de 5x0, después de haber perdido por la mañana con anotación de 3x1.

Ambos juegos fueron de los más interesantes que han presenciado aquí los fanáticos. El primero fué un duelo de pitchers entre el escolar Taylor y Agapito Mayor, que se decidió a favor de este último por costosos errores cometidos por Castaño y Rodríguez sucesivamente. El escolar Taylor concedió siete bases por bolas y dejó a seis contrarios con la carabina al hombro, mientras Mayor concedía una transferencia y ponchaba a dos hombres.

En el segundo juego actuaron Monteagudo y García. El primero dió dos bases por bolas y un ponche, y su contrario repartió seis struck outs y dió tres bases por bolas. Bankhead y Gibson fueron los empujadores de carreras del match y los ladrones de base Silvio García y Estalella. El primero tuvo que abandonar el juego en el séptimo al recibir un deadball.

Machado, corresponsal

Los scores fueron:

Primer juego:

ALMENDARES

	V.	C.	H.	O.	A.	E.
Linares, 1b	5	1	1	13	2	0
Wells, ss	4	1	1	3	4	0
Spearman, fr	4	0	1	1	0	0
Williams, 3b	5	0	4	2	2	0
García, 2b	4	0	1	1	5	0
Mirabal, cf	4	0	1	2	0	0
Estalella, lf	3	0	0	1	0	0
Fernández, c	4	0	0	2	1	0
Mayor, p	4	1	1	2	1	0
Totales	37	3	10	27	15	0

SANTA CLARA

	V.	C.	H.	O.	A.	E.
Vargas, cf	4	0	2	1	0	0
Castaño, lf	4	0	1	2	0	1
Bankhead, ss	4	0	0	1	3	2
Gibson, c	4	0	1	7	2	0
Amaro, rf	4	0	1	3	1	0
Salazar, 1b	4	0	1	6	0	0
Bragañita, 2b	4	0	2	5	4	0
Rodríguez, 3b	3	1	1	2	0	1
Taylor, p	2	0	0	0	0	0
Brown, x	1	0	0	0	0	0
Totales	34	1	9	27	10	4

x. bateó por Rodríguez en el 9o.

ANOTACION POR ENTRADAS

Almendares	000 000 030—3
Santa Clara	000 010 000—1

Segundo juego:

SANTA CLARA

	V.	C.	H.	O.	A.	E.
Vargas, cf	5	2	2	1	0	0
Castaño, lf	4	1	3	2	0	0
Bankhead, ss	2	0	0	0	2	0
Rodríguez, ss	0	0	0	1	0	0
Gibson, 1b	4	0	1	9	1	0
Amaro, 3b	3	0	0	1	1	0
Brown, rf	4	0	0	1	0	0
Bragañita, 2b	3	1	1	6	4	0
Pedroso, c	4	1	1	6	1	0
García, p	3	0	0	0	3	0
Totales	32	5	8	27	14	0

ALMENDARES

	V.	C.	H.	O.	A.	E.
Mirabal, cf	5	0	1	3	0	0
Wells, ss	5	0	1	1	3	0
Spearman, rf	2	0	1	2	0	0
Williams, 3b	5	0	1	0	2	1
García, 2b	4	0	1	5	3	0
Linares, 1b	4	0	0	12	0	0
Estalella, lf	4	0	2	2	0	0
Guerra, c	4	0	0	2	2	0
Monteagudo, p	3	0	2	0	4	0
Smith, x	3	0	2	0	4	0
Totales	37	0	10	27	14	1

x. bateó por Monteagudo en el 9o.

ANOTACION POR ENTRADAS

Santa Clara	200 002 010—5
Almendares	000 000 000—0

VENCIO FACIL EL NAVAL AL ESSO, 18 A 0

Los Navales inauguraron la temporada invernal propinando una buena lechada. Notas

Iniciando con buen pie la justa de baseball invernal de la Liga Social de Amateurs de Cuba, que se puso en marcha ayer tarde en los terrenos de Galbán Lobo, los players del Club Militar y Naval se anotaron una decisiva victoria sobre el Esso Sport Club, en el match inaugural de la contienda, que terminó con anotación de 18 carreras por cero.

Oscar Ruiz, uno de los lanzadores amateurs más destacados del momento, ocupó el box por los navales dominando perfectamente a los vencidos que solamente pudieron batearle 3 hits aislados. Ruiz se presentó intransitable, y los batmen enemigos no pudieron conectarle a sus lanzamientos, siendo blanqueados sin haber amenazado nunca en forma.

Mientras Ruiz dominaba al Esso, sus compañeros de team le bateaban fuertemente a los lanzadores que salieron al diamante para tratar de contenerlos. Inició la procesión J. Beltrán, a quien siguieron Ferrer, Bosch y Rodríguez, sin que ninguno pudiera contener el chaparrón que enviaron los navales. Un total de 20 hits acumularon los vencedores, y en esta fiesta correspondieron los mejores a Fajo, que disparo tres batazos buenos, uno de ellos de tubey, Alonso y Arteaga. Toda la batería de los vencedores conectó de hit, y solo López y Fleites se vieron imposimilitados de repetir. Los demás batearon dos o más indiscutibles.

ESSO

	V.	C.	H.	O.	A.	E.
L. Pazos ss.	2	0	1	4	5	1
A. Echevarría, cf.	3	0	0	2	1	0
J. L. García, lf.	3	0	1	1	0	0
D. Pereira, 1b.	3	0	0	5	1	3
E. González, 2b.	3	0	0	3	3	0
F. López, c.	3	0	1	4	1	0
J. García, rf.	0	0	0	1	0	0
E. Rodríguez, 3b.	1	0	0	0	1	0
J. Beltrán, p.rf.	2	0	0	0	0	0
I. Ferrer, p.	1	0	0	0	0	0
O. Bochs, p. cf.	0	0	0	0	0	0
J. M. Estévez, 1b.	1	0	0	1	0	0
Totales	23	0	3	21	12	4

C. MILITAR

	V.	C.	H.	O.	A.	E.
M. Fajo, 2b.	5	4	3	4	2	1
L. Minsal, ss.	3	2	2	1	2	1
M. Tamayo, lf.	5	1	2	0	0	0
V. Arteaga, 1b.	5	2	3	6	0	0
D. Pérez, cf.	3	2	3	2	0	0
R. López, 3b.	6	1	1	0	1	0
R. Alonso, rf.	4	3	3	4	0	0
C. M. Fleites, c.	4	1	1	4	1	0
O. Ruiz, p.	5	2	2	0	0	1
Totales	40	18	20	21	6	3

Anotación por entradas.

Esso S. Club	000 000 0—0
C. Militar y Naval	210 0111 3—18

OMNIBUS "LA CUBANA", S. A.

(OFICINA EN LA HABANA)

DRAGONES, 16. TELEFONO A-7166

UN SERVICIO PUBLICO SERIO Y PRESTIGIOSO

SALIDAS DE LA HABANA:

4.30	A.M.	Hasta	Santiago de Cuba.
7.00	"	"	Holguín.
12.01	P.M.	"	Camagüey.
3.00	"	"	Santiago de Cuba.
6.30	"	"	Santiago de Cuba.
11.00	"	"	Santiago de Cuba.

LLEGADAS A LA HABANA

5.10	A.M.	De	Santiago de Cuba.
8.50	"	"	Santiago de Cuba.
12.30	P.M.	"	Santiago de Cuba.
5.00	"	"	Camagüey.
8.30	"	"	Holguín.
11.30	"	"	Santiago de Cuba.

LLEGUE A TIEMPO

viaje en

OMNIBUS ALIADOS

TRANSFERENCIAS EN TODOS LOS CRUCEROS

Seguridad Rapidez Comodidad.

INFORMACION: U-5944 QUEJAS: U-5944.

M.E.C.D. 2016

Para la Mujer y el Hogar

Por LADY ALICE

LA MODA ACTUAL

BELLEZAS DEL HOGAR

Un regalo elegante: servicio de plata para servir el te. O tal vez un juego de tazas de porcelana o arcilla, para el mismo fin.

VARIEDAD DE FLORES

A la entrada de la primavera es cuando podemos admirar más la inmensa variedad de flores y el lindo colorido que poseen.

Aunque todavía faltan más de dos meses para la llegada de esa estación, que es la más bella de todas, podemos asegurar que la Casa Trías posee preciosos ejemplares de orquídeas, dalias, gladiolos y toda clase de flores delicadas que se logran en sus amplios campos de cultivo.

NOTAS DE PARIS

Entre las nuevas modas femeninas, se encuentran en lugar preferente las bolsas de noche. Estas son de un gusto exquisito, y sus diseños lo más moderno que puede concebirse.

En dichas bolsas puede llevarse todo cuanto pueda necesitar una dama para conservarse arreglada en todo momento, a medida que las horas van pasando. Y esto es algo verdaderamente conveniente, pues nuestras bellezas modernas no se atreven a salir de paseo sin tener a la mano amplios medios de retocar su tocado.

Las pequeñas bolsas del año pasado, con sus bolsillos fruncidos y pequeños, han pasado de moda. La nueva e ingeniosa creación se adapta a la perfección para poder llevar todos los accesorios necesarios sin que por esto pierda la forma.

Se compone de dos divisiones o compartimientos. A un lado tiene un receptáculo herméticamente cerrado para los polvos y otro compartimiento para el arrebol. Y un espejo grande cubre suficiente espacio para una pintura de labios de tamaño corriente, un monedero, un peine y cualquier otro accesorio que desee llevarse consigo.

En el otro lado, completamente separado, para que la picadura de los pitillos no pueda mezclarse con los cosméticos, hay un compartimiento espacioso para los cigarrillos. Al cerrarse parece un baúl en miniatura.

Hay otro estilo que tiene un cierre más flexible y el cuerpo más hondo y con varios fruncidos. Se abre ampliamente, y esto permite tomar los cosméticos con toda comodidad, aun en los momentos de más apuro. Esta bolsa no viene equipada con todos los accesorios para el maquillaje, pero tiene varios bolsillos en su interior diseñados de tal manera que pueden colocarse en éstos el vanity favorito, y la pitillera, etc., sin que ésta se vea abultada.

Otro estilo, del cual quedé complacidísima, es todo de brocado y al cerrarse hace el efecto de un sobre. Al abrirse se compone de tres divisiones, formando un espejo triple de gran tamaño, el cual puede colocarse en cualquier parte y la persona se verá tal como si se tratara del espejo de su propio tocador. Esta tenía en su interior una pitillera, un compacto removible, cada cual cubierto con el mismo material lustroso de la parte de afuera de la bolsa, y otro bolsillo largo y aplastado en el cual estaba colocado un peine, un pañuelo y un frasco pequeño de perfume...

Estas bolsas, como es natural, son de gran fantasía y por tanto su precio es algo extravagante; pero son muy prácticas y constituyen la última moda.

RECUERDO

Hoy hace un año que roto quedó
el fino encaje de tu ilusión primera,
aquel encaje en que el Amor orfebre
me hizo Príncipe de tu quimera.

Por eso es que esta noche
miro al cielo, queriendo encontrar
la estrella que iluminaba tus manos
y me invitaba a soñar...

Mas no la encuentro. Y mi delirio
se difunde en el azul del cielo,
llevando a mi alma el hastío
y haciendo más triste mi duelo.

Duelo de un amor vehemente.
Duelo de un amor extraño,
que probó de todas las penas
y no probó el desengaño...

Por eso no te hallo estrella,
porque como nuestro Amor ¡extraña!
sólo hubiste de dejar prendida
tu azulada luz en mis entrañas...

Angel F. LACALLE.

La Habana, enero 2 de 1939.

OMNIBUS DE CAMAGÜEY

(LOS MEJORES DE CUBA)

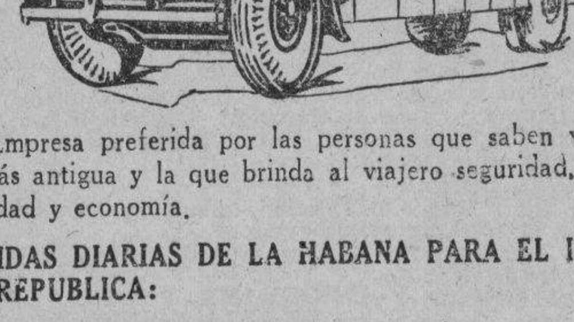

La Empresa preferida por las personas que saben viajar, por ser la más antigua y la que brinda al viajero seguridad, confort, puntualidad y economía.

SALIDAS DIARIAS DE LA HABANA PARA EL INTERIOR DE LA REPUBLICA:

5.00 A. M. Directo a Santiago de Cuba.
7.00 A. M. Directo a Cienfuegos.
7.30 A. M. Directo a Camagüey.
9.00 A. M. Directo a Camagüey.
1.00 P. M. Directo a Santiago de Cuba.
3.30 P. M. Directo a Cienfuegos.
7.30 P. M. Directo a Santiago de Cuba. (Rápido)
11.30 P. M. Directo a Santiago de Cuba.

Haga su reservación con tiempo, personalmente o por los teléfonos M-1715 y M-4838.

OMNIBUS DE CAMAGUEY

ESTACION: HOTEL PASAJE
PASEO DE MARTI No. 515 (Por ulueta)
FRENTE AL INSTITUTO.

AL CAPONE TRASLADADO DEL PENAL DE ALCATRAZ A OTRO MENOS RIGUROSO

SAN PEDRO, California, enero 8. (AP).—Con considerable secreto, Al Capone fué trasladado hoy a la cárcel correccional de la Isla Terminal en la bahía de Los Angeles, donde cumplirá un año de prisión.

Capone se hallaba en la prisión federal de la Isla de Alcatraz en la bahía de San Francisco, donde pasó cuatro años y medio.

Los detalles acerca del traslado de Al Capone a la Isla Terminal se suprimieron y todo lo que pudo decir el alcaide de la cárcel, Edwin Yloyd, es que «se hallaba allí».

El traslado constituye un «ascenso» para Al Capone después de sus años de infelicidad en Alcatraz. En la cárcel de la Isla Terminal no hay altas paredes alrededor del establecimiento penitenciario.

CREEN LOS ARABES A ROOSEVELT BAJO INFLUENCIA JUDIA

EL CAIRO, enero 8. (Transocean). Ayer se dió a conocer el texto completo de la nota enviada al rey de Sud-Africa, Ibn Saud, por el presidente Roosevelt, sobre la cuestión de Palestina. El rey quéjase de la parcialidad con que el Gobierno de los Estados Unidos apoya las pretensiones judías, evidentemente inspirado por la propaganda de judíos. Considerándolas como un acto humanitario, comete la más flagrante injusticia contra el pueblo árabe.

Después de rechazar los supuestos derechos históricos de los judíos, recuerda Ibn Saud cómo los árabes creyeron, a raíz de la guerra mundial, haber conquistado su independencia, no sólo por ofrececer sus bienes y sus vidas a los aliados, sino también en vista de las propias declaraciones solemnes de éstos. Incluso el presidente Wilson les aconsejó tomar parte en la guerra, basándose en los derechos de la autodeterminación de los pueblos. Terminada la guerra no fueron cumplidas las promesas, sino que las tierras árabes fueron divididas arbitrariamente y sacrificados a los intereses imperialistas de los aliados.

Luego resultó también que Inglaterra, con las declaraciones de Balfour, contravino las anteriores promesas hechas a los árabes, disponiendo de territorios que ya no tenía derecho a hacerlo. Será imposible establecer la paz en Palestina mientras se persista en entregar el país a una raza, de vida y costumbres diferentes a las de los árabes. Palestina hizo a favor de los judíos grandes sacrificios. Ahora incumben los sacrificios a aquellos que están en condiciones para ello, por disponer de extensos territorios.

LOS CRUCEROS ITALIANOS QUE RECORREN LA AMERICA DEL SUR NO IRAN A CHILE

BUENOS AIRES, enero 8. (AP).—Los cruceros italianos «Duca D'Aosta» y «Eugenio di Savoia» cancelaron esta noche los planes para visitar los puertos chilenos.

Se tiene entendido que ese acuerdo obedece al hecho de que en Chile ha tomado posesión un gobierno de Frente Popular, con influencia comunista, que es contrario a los países totalitarios.

REGLAS SOCIALES

En las exposiciones, conferencias, actos públicos, el cuchichear constantemente, sofocando risitas, implica desconsideración para las demás personas y por ende para la persona o personas que sean objeto de la reunión. Tiempo existe de hacer comentarios y apreciaciones cuando se salga de ese lugar, para así no pasar por indiferentes.

A las damas, los ancianos y los niños siempre ha de dejárseles libre el lado de la pared. La joven que pase por alto esta norma antiquísima de cortesía con el pretexto del modernismo imperante, aun en las calles de mucho tráfico en las horas propicias para el paseo, sólo logrará destacar su postura liberal por más que en su fuero interno se trate de una niña correctísima.

MENU DEL DIA

Almuerzo

Meloncitos de Castilla.
Huevos a la malagueña.
Fricasé de pollo.
Arroz blanco. Yuca con mojo.
Ensalada de papas y calabaza.
Coquimol con merengue.

Comida

Grape fruit.
Sopa a la Juliana.
Tomates rellenos.
Pastel de maíz.
Ensalada de frutas.
Dulce de naranja con crema.

RECETAS DE COCINA

Fricasé de pavo

Después de bien limpio el pavo se pica en trozos, colocándose en una freidera con manteca, sal, pimienta, zumo de naranjas agrias, un diente de ajo machacado, bastante cebolla picadita, perejil y se pone a dorar un rato. Cuando esté bien sofrito se le agrega un cucharón de vino jerez y después se le añaden tres cucharones de caldo, pasas, aceitunas y almendras, debiendo quedar con la salsa espesa.

PROFESIONALES

1 ABOGADOS Y NOTARIOS.

BUFETE DEL DOCTOR NILO PIcazo Cossío. Divorcios, desahucios, administración de bienes, reclamaciones mercantiles. Anticipo de gastos. Edificio La Metropolitana, departamentos 205 y 206. Teléfono M-6031. Consultas diarias de 4 a 7 p.m.

DIVORCIOS

Buena oportunidad. Muy rápidos a plazos cómodos, en toda la República. Cubanos y extranjeros, desde $20.00 Matrimonios. Concordia 172 y Manrique. Dr. Angel Fernández.

2 PROCURADORES

ME HAGO CARGO DEMANDAS, DIvorcios rápidos, matrimonio notarial, cartas ciudadanía; pasaportes; declaratoria herederos; pensiones; etc. Véame anticipo gastos. Bufete: Alberto Cuervo, Metropolitana 342. O-Reilly y Aguacate M-2808.

3 DRES. EN MEDICINA

DR. J. GARCIA RIOS

De las Universidades de Barcelona y Habana. Ex-Cirujano Hospital Emergencias y Dependientes. Cirugía General. Sin operación: úlcera de estómago duodeno, apendicitis crónica y hemorroides Impotencia, esterilidad, aborto habitual. Consulta y reconocimiento $3.00. San Nicolás 614 de 2 a 4. Telf. M-1540.

DR. FRANCISCO J. DE VELASCO
Corazón, Pulmones, Estómago e Intestinos
DR. RUBEN DE VELASCO

Corazón; Pulmones; Enfermedades de los niños. Consulta de 1 a 3. días laborables. Horas especiales, previo aviso. Salud 208 moderno. Telf. M-6068

DR. ANTONIO PITA

Enfermedades Nerviosas y Endocrinas (Exclusivamente)

Desequilibrios vago-simpáticos y glandulares. Psicastenia. Neurastenia. Impotencia y Frigidez sexual y nerviosismo de los órganos en todas sus manifestaciones. Contando con un bien montado Instituto de diagnóstico y Fisioterapia. Consulta previamente concedida: $10.00. Consulta de 1 a 3 p. m.: $5.00. No visita ni da consultas por correo. San Lázaro 67 teléfono A-9292 Habana.

GABINETE UROLOGICO ALEMAN VIAS URINARIAS

Consultas gratis de 7 a. m. a 8 p. m Tratamiento moderno de Vacunas Alemanas para curar la Gonorrea, en pocos días sin dolor. No importa que sean crónicas o mal curadas. Garantizamos por medios científicos la curación radical. Para consultas y curas reservadas llame al teléfono M-3606. Facilidades de pago. Impotencia, debilidad sexual, piel y sífilis. Jesús del Monte 135 bajos, frente a la Quinta de Dependientes. Habana.

POLICLINICA INTERNACIONAL

Director Dr. David Cabarrocas, San Miguel 462, entre Lealtad y Escobar. Consultas de 11 a 1 y de 5 a 7 p. m. Gratis a los pobres con radioscopias, análisis, diatermia, rayos ultra-violetas; luz alpina; inyecciones; medicinas; aplicación de aparatos de yeso; raspados; curas; operaciones. Tratamiento de tuberculosis con éxito desde la primera semana al desaparecer la fiebre. Turnos de $5.00 a hora fija. Telfs. U-2737; F-4045.

DR. MARINO RAMOS

Especialista del Hospital Mercedes

Medicina General. Enfermedades de la infancia. Niños retrasados. Consultas Reina 212, de 2 a 7 p. m. M-2107.

VIAS URINARIAS
EXCLUSIVAMENTE

Tratamiento rápido de las enfermedades de la uretra; próstata; vejiga; riñones etc. IMPOTENCIA en todas sus formas. GENERANDI, COEUNDI, ESPEMATORREA, ESTERILIDAD, POLUCIONES NOCTURNAS etc. Afecciones de SEÑORAS. RESECTOSCOPIA DE LA HIPERTROFIA PROSTATICA. (Método Thompson y McCarthy).

Consultas y reconocimientos gratis de 3 1|2 a 8 de la noche. Consulado 59 altos, entre Genios y Refugio.

DR. ROSAL

Sistema nervioso. Corazón. Medicina interna. Consulta diaria de 4 a 6. San Miguel 507, bajos, entre Gervasio y Escobar Telf. U-2342.

Dr. JOAQUIN PUJOL IZQUIERDO

De las facultades de Medicina de París y de la Habana. Enfermedades del Corazón. Electrocardiografía-ortodiagrafía Consultas: Lunes, miércoles y Viernes de 3 a 6. Calle 9 Nro. 301 esquina a I. Telf. F-7730. Vedado.

DR. JOSE ALFONSO

E especialista del Centro Asturiano: ojos, garganta, nariz y oídos. Consultas mutualizables de 10 a 12 de 2 a 5: $3.00. Turno fijo: $5.00. Operaciones módicas Monte 386 antiguo, moderno 1120 esquina a San Joaquín. Telf. M-2330

DR. OCTAVIO RIVERO

Asma tuberculosis, enfermedades pulmonares y alérgicas. (Coriza, urticaria)

Ex asistente Servicio del profesor Saye (Barcelona), ex jefe clínico Dispensario Antituberculoso Municipal. Consultas: lunes, miércoles y viernes, 12 a 2 p. m.; martes, jueves y sábados 9 a 1 p. m. Campanario 209 M-6258.

DR. A VENERO

Curación rápida enfermedades venéreas, impotencia sífilis, electricidad médica, diatermia, ozoterápia etc. Cuota semanal. Consultas: 10 a 12 y 4 a 6. San Miguel No 301 esq. a San Nicolás A-9385

DR. PEDRO MONTALVO

Medicina General con preferencia Vías Digestivas y Nutrición. Consultas de 3 a 6 Calle 18 Nro. 6 bajos. Teléfono F-5040

DR. A. LABRADOR

Especialidad enfermedades estómago intestinos Flujos crónicos. Venéreos y Sífilis. Corazón; Riñones y Pulmones, inyecciones intravenosas. Se hace toda clase de análisis. Consultas gratis de 8 a 11. Pagos 1 a 3. Angeles Nro 7 entre Reina y Estrella A-0801.

DR. MESA RAMOS

PIEL, SIFILIS, VENEREO

Impotencia esterilidad, etc Consultas y tratamientos 8 a 9 a. m. 5 a 7 p. m Perseverancia 154, bajos, entre Animas y Virtudes

Dr. A. Barba Inclán

Huesos, articulaciones y músculos. Cirujano ortopédico de la Policía Nacional y ayudante del Prof. A. Inclán. Diatermia, corrientes y masajes. Consultas diarias de 2 a 3 p. m. Precios módicos. Los viernes 5 turnos gratis para pobres. San Lázaro No. 170 bajos. Habana.

5 DENTISTAS

DR. JOSE MARIA GATELL
DENTISTA

Calle Habana No. 414 bajos entre Obispo y Obrapía. Precios: 1 extracción pu peso. Limpieza un peso. Dentaduras 10 pesos. Facilidades de pago. Consultas de 8 a 8.

DR. ARMANDO CRUCET

Cirujano dental y oral de la facultad de Pennsylvania y del Gareston Hospital of Oral Sugery, ex profesor de la Moffi Porcelain Dental School de Filadelfia. Tratamiento médico quirúrgico de la piorrea alveolar, dentaduras de porcelana, cordales impactados, Rayos X, diaterma, electro coagulación; Infrarrojo; Alta frecuencia; Rayos Violeta.

Consultas por hora fija
15 y L., Vedado
Telf. F-5153

PROFESIONALES

3 DRES. EN MEDICINA

DR. HERNANDEZ
SIFILIS. —VENEREO

Especialmente: Heredo-lunes, trastornos nerviosos, mentales de la sífilis. Impotencia Astenia, debilidad sexual (ambos sexos). Consultas. 12 a 2. Morro 54 Telf. A-8006.

DR. J. B. RUIZ

Ex-especialista del Centro Gallego de los hospitales de Filadelfia y New York. Especialista vías urinarias, venérea, sífilis y trastorno sexual. Uretrascopía y Cistoscopía. Consultas de 1 a 3. Trocadero 211 esquina a Crespo.

DR. ALFREDO COMAS

Especialista del Instituto del Cáncer. Enfermedades venéreas, sífilis, impotencia afecciones de señoras, tumores del útero y pechos. Aplicaciones de Radium Horas de 2 a 5. Teléfono M-7728. San Nicolás No. 260 entre Neptuno y Concordia. Habana.

GABINETE OBSTETRICO GINECOLOGICO. DR. EVARISTO PEREZ RIVERO

Habana 712 entre Luz y Sol. Consultas diarias de 1 a 5 p. m. Enfermeras especializadas en tratamientos de enfermedades de señoras. Partos. trastornos del período, insuficiencia ovárica. Menopausia. Telf. A-8930.

DRA. MARIA JULIA DE LARA

Médico cirujano. Clínica privada. Partos. ginecología y Ciruga Plástica, Calzada 110, entre Paseo y A. Telf. F-5008

PROFESIONALES

5 DENTISTAS

DR. N. SOTO
DENTISTA

Dentaduras 10 pesos. Puentes 5 pesos; Empastes 1 peso. Reparación de dentaduras y puentes en el día. Cura de encías. Consultas de 8 a. m. a 8 p. m. Domingos de 8 a. m. a 11 a. m. Monte 426 entre Aguila y Angeles.

6 COMADRONAS

COSUELO RUDA

Comadrona ex interna de la casa de Salud «La Balear». Muchos años de práctica. Consultas gratis. S. Lázaro 604 esq. Escobar, altos. Teléfono U-5824.

QUIROPEDISTAS

QUIROPEDISTA
S. RIZO

Ofrece sus servicios en el gabinete instalado en San Miguel nmero 262, entre Galiano y San Nicolás. Telf. A-7098, Habana.

COMPRAS

9 CASAS

SRTA. INSTITUTRIZ, COMPRA CAsa o presta hipoteca, bajo rédito; tiempo quieran. Gratifico $20, quien proporcione negocios estos días. Malvendo solar quien pueda fabricar calle C, Almendares. Avisos: I-5343.

COMPRO CASAS, EN LA HABANA, Santos Suárez, Luyanó, Víbora, Almendares, Lawton desde $1.000 en adelante; prontitud y reserva. Montivo. I-4104. Luis Estévez No. 558. Santos Suárez.

COMPRO CASA DOS PLANTAS MOderna de sala, saleta, tres habitaciones, baño y comedor; de Universidad a Galiano y de Reina a San Lázaro, Valor $10.000 San Lázaro 682 U-1802.

COMPRO AL CONTADO CUARTEría aunque esté en mal estado. Traiga títulos solamente mil quinientos pesos. Doy Mil pesos hipoteca en el acto. Procurador Pérez. Serrano No. 301.

COMPRO CASA AL CONTADO QUE valga de 3.000 a 5.000 pesos aquí en la ciudad o cerca, trato directo y que sea barata. San Rafael 872, bajos, señor López.

COMPRO UNA CASA PARA CORTA familia en cualquier barrio de la Habana. Trato directo con sus dueños o apoderados. Dirigirse por escrito a D. Reiumont, San Lázaro 251 esquina a Blanco. Farmacia Habana. Dando detalles capacidad, situación y valor del inmueble.

14 AUTOMOVILES-ACCESORIOS

COMPRO A PARTICULAR FORD O Chevrolet cerrado, cuatro puertas; 1935-36. Pago contado. Informan Teléfono F-4007.

15 MAQUINARIAS

COMPRO WINCHES QUE ESTEN COMO NUEVOS

De Gasolina, vapor o petróleo. Dirigirse a Francisco Díaz. Teléfonos: F-7087 y F-5958.

COMPRO CONCRETERAS QUE ESTEN COMO NUEVAS

Con motor de petróleo, vapor o gasolina. De 7 a 11 pies cúbicos. Dirigirse a Francisco Díaz. Teléfonos: F-7087 y F-5958.

SE DESEA COMPRAR UN TRACTOR Fordson, disco lateral. Informes: a M. Adrover, calle 23 y 22, Vedado.

17 MUEBLES Y PRENDAS

U-3143 COMPRA MUEBLES, MAQUIna escribir, coser, objetos arte; alfombras; pianos, instrumentos musicales; todo lo que quiera vender. Trabajo los domingos, camión en puerta, dinero en mano.

U-3143 COMPRO MUEBLES, OBjetos de arte, alfombras, máquinas coser. escribir, sillón de barbería, todo lo que quiera vender. Trabajo los domingos, camión en puerta, dinero en mano.

M-2687 COMPRO ROPA USADA DE CABALLEROS

Si usted tiene ropa usada antigua y moderna de interior zapatos o maletas; recuerde: Martínez le paga bien. Villegas 266 esquina a Lamparilla. Telf. M-2687

COMPRO MUEBLES M-7679

Máquinas coser, escribir, oficinas, neveras, lámparas, juego cuarto, comedor, sala, piezas sueltas, cajas caudales, contadoras, vidrieras, cafés y fondas. Pago más que nadie. M-7679.

U-1800 COMPRO MUEBLES

Modernos, antiguos, obáetos arte, adornos, neveras, archivos, burós, pianos, máquinas escribir, coser y objetos plata y oro; porcelanas, vajillas, cuadros. Casas completas. Compro todo. Telf. -U1800.

M-7084 COMPRO MUEBLES, CUAdros antiguos y modernos; máquinas coser, escribir; lámparas cristal; piano; libros; porcelanas; baúles; maletas; abanicos; ropa; vajillas; alfombras; plata; buró; archivos; compro todo M-7084.

A-6620 COMPRO MUEBLES

Juegos de cuarto; comedor; sala; piezas sueltas; neveras; refrigeradores; máquinas de coser y escribir; muebles de oficina; radios y equipajes. Liquido casa de huéspedes. «La Moderna»». Salud 9 Telf. A-6620.

COMPRO ROPA: U-1510

Compro muebles, objetos de arte; vajilla porcelana o plata; ropas; máquinas coser y escribir; baúles; escritorio; radios. Pago mejor que nadie. Rapidez operación.

A-6628 COMPRO MUEBLES

De calidad, objetos de arte, joyas, vajillas, antigüedades, máquinas de coser y escribir: radios, alfombras, lámparas finas, equipajes de calidad y todo objeto de valor.
LA REGENCIA, Suárez 18 y 20. Telf. A-6628. Acera del Ten Cent.

COMPRAMOS JOYAS

Antiguas y modernas, con brillantes, zafiros; rubíes y esmeraldas finas; oro; platino; plata y enchapes hasta en pedazos. Objetos de plata; bandejas; juegos de café; cubiertería y otros artículos. Rosarios de oro y plata; con cuentas de perlas; coral; amatistas etc. Pagamos bien. Vamos a domicilio.

CARBALLAL Y HERMANO
San Rafael 618, entre Gervasio y Belascoaín. Telf. U-5744

A-7795: COMPA MUEBLES

De todas clases. Pagamos más que nadie. También vendemos, cambiamos y alquilamos. No venda sin antes hacer una llamada. A-7795. Vamos en el acto. «La Honradez», Máximo Gómez 85 (357 moderno).

SILLONES INVALIDOS
COMPRO M-7179

También máquinas coser y escribir, archivos, burós y todo lo de oficina. Objetos de Arte. Salud No. 51 antes 9, esquina a Rayo. Teléfono M-7179.

COMPRAS

17 MUEBLES Y PRENDAS

Compramos:
Brillantes, platino, plata y oro
BAHAMONDE Y COMPAÑIA
Amistad núm. 356
casi esquina a San José

M-2252: COMPRO

Muebles, lámparas, radios, refrigeradores, pianos, objetos porcelana, marfil, bronce, oro, plata. Antigüedades. Equipajes. Máquinas. Cristalería y vajillas finas. El Corazón de Jesús, Salud 167 entre Manrique y Campanario. M-2252.

U-5484 COMPRO MUEBLES, MAquinas coser y escribir, objetos de arte, plata, oro, joyas, libros, instrumentos médicos; sillones de inválidos camas de enfermos, pianos etc. Negocio rápido. U-5484.

18 UTILES DE OFICINA

COMPRO, VENDO

Cajas seguridad, archivos, trajeteros, escritorios, juegos despacho, máquinas oficina etc. Prestamos dinero. Negocio rápido. Compostela No. 360 entre Obrapía y Lamparilla A-7743.

DESEO COMPRAR MAQUINA DE escribir portátil en buen estado y barata. Informes por escrito Sr. O. G. Anuncios Clasificados DIARIO DE LA MARINA.

19 LIBROS E IMPRESOS

COMPRAMOS LIBROS EN TODAS cantidades Bibliotecas y restos de ediciones; llame al teléfono 7511, se los compramos en el acto pagando como nadie. Monserrate 483.

21 INSTRUMENTOS DE MUSICA

COMPRO PIANOS DE TODAS LASnes 53. Teléono M-3004.
nes 53. Teléfono M-3040.

M-1661

Compro pianos de todas clases. Se pagan bien. M-1661.

Arrendamientos

A-1 FINCAS RUSTICAS-URBANAS

ARRIENDO FINQUITA A 15 MINUtos Capitolio. Instalación eléctrica y sanitaria propia para crías frente apeadero Lucero. Informan: Lawton 1274, Víbora.

SE ARRIENDA FINCA DE CINCO caballerías; propia para todo: $150 al año. Informan FO-7745

REPARACIONES

42 MUEBLES Y PRENDAS

BARNICE Y REPARE SU PIANO con toda garantía y seguridad; será el mueble más encantador en su hogar. Manuel Domínguez, Barnizador, Afinador y Mecánico de Pianos. Graduado en la Escuela Dangners de Nek York. Taller Dragones 53. Teléfono M-3040.

EL RENACIMIENTO. TALLER REparación muebles, barnizo; doro y arreglo toda clase de muebles, neperas. Hago fundas, cojines y tapicería en general. Garantizo los trabajos. Vives 410. Telf. A-7724.

¡Repare a tiempo su nevera!

Rionda, Esmaltados por calefacción eléctrica. Infanta 1.959. Telf. U-3968.

REPARACIONES DE MUEBLES

Casa «Coro». Barnizamos toda clase de muebles y tapicería. Especialidad en colores, combinaciones de maderas y chapas. Limpieza de muebles a domicilio. Estrella 27, entre Aguila y Angeles. Telf. M-2127.

GARCIA ESPINOSA. MUEBLERIA y Tapicería. Tener sus muebles flamantes es sinónimo de prosperidad. Píntelos, Tapícelos. Llámenos. Teléfono U-1424. San Rafael entre Aramburo y Soledad. No cobramos lujo.

REPARAMOS SUS MUEBLES POR poco dinero dejándolos como nuevos. Casa «Pardo». U-5761. Los modernizamos, barnizamos a muñeca y esmaltamos «Duco». Pinturas mimbres a vapor y neveras. Tapicería en general. Azogamos espejos. Trabajos garantizados. San Rafael No. 610 entre Gervaasio y Belascoaín.

VENTAS

48 CASAS

$1,200

Se vende en la Ampliación de Lawton, calle 14 No. 415, casita de mampostería, compuesta de portal, sala, un cuarto, comedor, cocina y pequeño patio con servicios. Pueden reconocerse $225.00 de hipoteca si se desea. Su dueña: Lamparilla 165, segundo piso derecha Habana.

VENDO VEDADO, PROXIMO 23, una planta nueva monolítica; jardín, portal, sala, biblioteca, hall, 3 habitaciones amplias, baño intercalado en colores, comedor al fondo, cocina, cuarto y servicios criados. 11.000. A. Solís. Compostela 314. Teléfono M-2751.

VENDO, SANTOS SUAREZ, CALLE General Lee, esquina, Estilo Europeo, moderna, decorada lujosamente; jardín, portal, sala, saleta, 4 habitaciones comedor, cocina, patio, frutales. ¡Ganga! $4.900.00 (facilidades). A. Solís. Compostela 314. M-2751.

CALLE VIRTUDES, PROXIMO MANrique, casa antigua 8 por 16 metros en precio de ocasión. Buena para tres plantas, tengo planos. Benítez. Consulado 159, altos; 12 a 4.

SE VENDE CERCA DEL MERCADO Polvorín una moderna casa esquina tres plantas, buena renta, lugar inmejorable. Directamente. Tel. I-3440.

SE VENDE UNA CASA CERCA DE la Terminal moderna rentando $160.00. Precio $13.000. Renta el 13%. Informes en el cine Florencia de 2 a 5 1|2 de la tarde. Sr. Máximo.

NO COMPRE CASAS EN LA HAbana, fabrique con Valdés, en los Repartos a $22.00 Tipo 1939, dos patios, dos baños, marcos de caoba. Hoy está en 2 entre 7a. y 6a. empieza un pasaje de $5.000.00. Telfs. X-2571. A5-0332.

LA SIERRA

Gran casa, en ganga. Jardín, portal, sala, hall, 4 cuartos, baño intercalado, comedor, pantry, cocina, cuarto y baño criados, garage, patio. $7.000. Informes: O-Reilly 251 departamento 407. M-1072.

ALMENDARES: $4,300

Casa nueva. Jardín, portal, sala, 3 cuartos, lujoso baño intercalado, comedor, pantry, cocina, patio. A media cuadra de ómnibus. Informes: O-Reilly 251, departamento 407. Telf. M-1072.

SE VENDE CHALET MODERNISImo; 2 plantas; calle 18 entre E y F., Almendares; muy barato; gran confort; acabándose de fabricar todo citarón; 2 baños y cocina de lujo con despensa; cinco cuartos; cinco closets, dos portales, una terraza; sala on living room y bar, comedor, garage; cuarto y servicio sanitario criados; jardín y traspatio. Puede verse a todas horas. Telfs. M-2863 y F-3131.

VENTAS

48 CASAS

SANTOS SUAREZ, CERCA DE JUAN Bruno Zayas, casa monolítica; portal, sala, tres habitaciones, baño intercalado, comedor, cocina, traspatio; $3.500.00. Otra con dos habitaciones, $2.200.00. Diego Pérez. Obispo Núm. 307. M-6872.

SANTOS SUAREZ PROXIMA A SErrano, una planta monolítica: Portal, sala, cuatro habitaciones, baño intercalado, pantry, comedor, cocina; dos cuartos criados, garage; $5.250.00. Diego Pérez. Obispo No. 307. M-6872.

ESCOBAR CERCA DE CONCORDIA, dos plantas de sala, saleta, tres habitaciones, baño completo, en cada planta, cocina; renta $62.00, $5.000.00 y reconocer $2.500.00 moratoriados. Diego Pérez. Obispo No. 307. M-6872.

PUNTA BRAVA DOS CASAS DE mampostería con amplias y cómodas habitaciones, fabricadas en mil metros de terreno con frente Calzada. Rentan $40.00 en $2.500.00. Diego Pérez. Obispo No. 307. M-68724

VENDO REGIA ESQUINA VIBORA, Avenida Santa Catalina y Luz Caballero, si desea una buena casa véala; jardines a dos calles, baño moderno, suntuoso comedor, demás comodidades; dueño: Julián Alfonso. I-5798.

VIBORA

Espléndida residencia: Jardín, portal, sala, hall central, 4 cuartos, 2 baños intercalados, comedor, pantry; cocina, 2 cuartos criados y baño; garage; traspatio con frutales: $6.800. Otra casa con jardín, portal, sala, 3 cuartos, comedor, cocina, patio en $3.500. M-1072.

SE VENDE

Hermoso y amplio Palacete acabado de construir con cuatro habitaciones y demás piezas, todo lujosamente decorado. Magnífica oportunidad para persona de gusto refinado. Calle 8 entre 11 y 13. Reparto Nicanor del Campo, Almendares.

PROXIMO A PRADO, VARIAS CAsas antiguas, fabricadas en 750 metros terreno, $22.00 metro terreno y fabricación. Cerca Galiano, casa antigua 8x16 en $7.000.00. Hospital cerca Príncipe, 14x20 en $6.500. Diego Pérez. Obispo No. 307. M-6872.

VEDADO: 16 CERCA 17 PARCELA terreno 12.50x22.66, $4.000.00. En 15 cerca H, solar 13.66x50, $17.00 metro. En 20, cerca 17, solar 13.66x50 en $3.800.00. Diego Pérez .Obispo No. 307. M-6872.

MIRAMAR: 7a. AVE. SOLAR DE 1251 varas, $5.00 vara. 3ra. Ave. parcela de 20.85x34.76, $6.00 vara. Diego Pérez. Obispo No. 307. M-6872.

ALMENDARES EN E. CERCA DE 14 solar de 15x47 a $3.50 vara. Otro Calle A, cerca 16 de 15x47 a $2.50 vara. Diego Pérez. Obispo No. 307. M-6872.

VENDO SANTOS CUAREZ UNA CAsa nueva a 1|2 cuadra ruta guagua, jardín, portal, sala, comedor, 2|4, baño intercalado, $3.500. Fonts, San Lázaro 1007 altos U-1393.

SE ALQUILA HERMOSO CHALET estilo americano; Salvador esquina a San Quintín, Cerro. Todo rodeado de jardines, con fuente para peces y árboles frutales. Precio $5.00. Llave al lado. Informa Robert E. Hollingsworth, Manzana de Gómez 427-28. Teléono M-2148.

VENDO CASA DE ESQUINA ALTOS y bajos; 4|4, baño completo, baño, servicio criado, sala, comedor, acera sombra en la Habana. Teléf. I-5796.

EN 9 MIL PESOS VENDO CASA DE dos plantas; sala, comedor, baño intercalado; tres habitaciones; una cuadra de la Universidad. Trato directo. Informes Teléfono F-3137.

PRECIOSO CHALET

Vendo en Figueroa entre Vista Alegre y Carmen con jardín, portal, sala, hall, comedor, 3 habitaciones lujoso baño, pantry, cocina, cuarto y servicio de criados.

¡GANGAS! POR URGENTE EMBARque, véndense en $1.700, casa excelente medida; Salud próxima Belascoaín; otra capaz, cerca San Rafael: $3.600, y otra pequeña inmediata a Monte: $1.100. M-6513.

CASA MODERNA, COMODA, DOBLE portal: Lawton: $2.200. Otras, fabricación mixta. Santos Suárez, 1.600 pesos. Cerro: Jesús del Monte, $1.300; vivienda, mampostería, Lawton: $600, todas buenos lugares. M-6513.

SE VENDE UNA CASA ESQUINA EN Esperanza y Alambique a dos cuadras de Monte que mide 10x10, se da muy barata. Su dueño Colón No. 207 altos.

$3.500 MISION 509 ENTRE INDIO y Florida, renta $50.00. No corredores. FO-7422 de 10 a 10.30 p.m. solamente. Sr. Madiedo

AVENIDA DE COLUMBIA ENTRE San José y Santa Catalina, se vende una casa estilo colonial nueva de citarón y techo monolítico. Sala, despacho, comedor, 4 cuartos, servicio criados baño colores, garage amplio, jardín. Informes en la misma.

VENTA DE CASAS EN GANGA: Aguila casa 3 plantas monolítica; 10x10 metros, 6 casas, $12.000. San Rafael, 2 plantas y media; reconoce $8.500 moratoriados, $5.500 más 7-1|2 x22 metros; para más detalles Neptuno 560, altos. Teléfono M-8106. Manuel Cruz.

SE VENDE $3.500 PRECIOSA CAsa 240 metros; portal, sala, saleta, 3 cuartos, comedor y cocina. Dolores 309 entre 8a y 9a, Lawton; para verla: en el 411 informan.

REPARTO LA SIERRA

Vendemos precioso lote de casas desde $4.500 hasta $6.500. Facilidades de pago. Vea un gran solar frente al parque La Sierra con 528 varas. Informan Oficina Sr. Alpendre. Calle 12 y 9, Reparto Almendares. Telf. FO-2542

VENDO. VEDADO, UNA CASA, JARdín, portal, sala, comedor, baño intercalado, cocina patio y traspatio techos monolíticos $6.000.00. Fonts. San Lázaro 1007 altos Telf. U-1393.

EN LA CALLE SANTA CLARA MUY próximo a los muelles vendo casa de moderna construcción de dos plantas; 350 metros; renatndo a comerció $135 mensuales; precio $18.000. Informa J. Delgado Habana 459 altos. Teléfono M-1008.

VENDO $6.900 CASA MODERNA, media cuadra calle Fábrica y parque dos plantas, independientes, con portal, sala, saleta; cuatro cuartos, comedor, baño, lo mismo los altos, con columnas de escayola. Armando Guerra A-6210.

$2000 CASA PORTAL: SALA, SALEta, dos habitaciones 675x40. Pudiendo hacerle cuatro habitaciones más con entrada independiente. Calzada Luyanó trato directo sin corredores San Lázaro 682 U-1802.

CERRO UNA CUADRA CALZADA, mano derecha, vendo casa buena, antigua garage, propio para industria, terreno 16.1|2x40 mts. Dueño: Estrada Palma 463, esquina a J Delgado, Santos Suárez.

VENDO CASA ACABADA DE CONStruir en Buensvista, Avenida 8a entre E y Oficiales, frente ciudad Militar 4 cuartos, sala, saleta y garage. Informes en la bodega de la esquina y Telf. F-3647

SE VENDE LA ESQUINA DE JUAna Alonso y Pérez, fabricada para comercio; llave en frente; dueño Estrella 257. Teléfono A-9082, Luyanó.

ALMENDARES: $5,600

Jardín; portal; sala; hall de 2 metros de ancho; 4 cuartos; baño intercalado; comedor; pantry; cocina; cuarto y baño chofer; traspatio. Informes: O-REILLY 251 departamento 407. M-1072.

VENTAS

48 CASAS

REGALO DE PASCUAS. — VENdos preciosas residencias, porsala; comedor; 3 cuartos grandes baño intercalado; traspatio; abrción nueva, sin estrenar: $4.500 con muchas facilidades. Vean 18 y F. Almendares. FO-2865 direc

SE VENDE LA CASA CALZADA quina a 1, Vedado, esquina propia para clínica colegio o fabr apartamentos: 2:500 m2. Facili des de pago. Trato directo. Manz Góme Nro. 264.

SE VENDE PRECIOSA CASA San Lázaro No. 76, entre Vista gre y Carmen, a una cuadra de Calzada de la Víbora, de construcción de primera de gran lujo. Compuesta de portal; sala; saleta corr cuatro cuartos; saleta de comedor fondo; cocinaá servicio de criados; baño intercalado de gran lujo: $6. Informa su propietario: Agustín Alvarez Jr. Aguiar 305. Telf. A- Pueden ver la casa de 8 a 11 a. y de 1 a 5 y media p. m.

SE VENDEN DOS CHALETS una planta acabados fabricar; construcción primera; paredes cita placa monolítica; marcos caoba pintería cedro. Jardín; portal; sala comedor; 3 cuartos; baño intercalado pantry; cocina; cuarto criado y servicios; garage; patio y traspatio. con biblioteca en alto. También venden solares con facilidades de pagos si se fabrican. Trato directo compradores. No se pagan corretaje ni sobre precios Avenida Central parto Kohly. Manzana Gómez 264

VENDO CASA LAWTON, MODERna primera oferta razonable. Dr. Rodríguez. I-4285; de 1 a 2 y de 6 a

VENDO UNA CASA EN LUYANO una cuadra de Calzada con importante establecimiento esquina, Precio único $6.500 sin intervención corredores Informe Corrales No. 726 altos. dueño Rodríguez de 3 a 5.

REINA $3,200

Cerca de la calle Reina y una cuadra de Belascoaín casa que mide tengo plano hecho para hacer una sa de 3 o 4 plantas. José B. Fernández, Obrapía 308 M-7430 y M-150

MIRAMAR
SE VENDEN
Casas acabadas de CONSTRUIR
VEALAS
22 y 3ra. Avenida

COMPRO CASA DE 1 0 2 PLANTAS

En Habana o Repartos. a cambio Barra-víveres, cambio Pasaje casas, por casa mayor. Ambas doy vuelto Informes: Lealtad 19 Carmen. De 11 a 2.

VENDO EN SANTOS SUAREZ, CA moderna, de techos monolíticos carpintería caoba y cedro, pisos simos todo de primera, portal, 3|4, baño regio, comedor, cocina y servicios criados etc. Precio Informa Vallongo Belascoaín 11

VENDO EN LA CALLE DE Mgos, próximo a la Calzada casa mampostería, de sala comedor, 3|4 baño, cocina y patio. $1.900. Informa Vallongo Belascoaín 1157.

VENDO EN LA CALLE PEREZ próximo a Concha, casa amplia de portal, sala, saleta, 3|4, baño, cocina, patio traspatio $3.500. Informa Vallongo Belascoaín 1157.

CHALECITO A PLAZOS EN Ruta 28. Ampliación Almendares Jardines, portal, sala, comedor, cuartos, baño intercalado; cocina; tio frutales; entrego vacío. Informa FO-1234. F. Alvarez.

OBISPO ESQ. A VILLEGAS 3 plantas antigua 9x8 Alberto Ayala FO-3763 M-7744. En Miramar de 15.000 y 20.000 Aguiar 20 Tejadillo (altos)

ESQUINA ACABADA FABRICAR CUATRO CASAS. RENTAN

Pegada Belascoaín, dos altas, bajas; armazón concreto; carpintería cedro, toda decorada, baños en res $11.000. Propietario Suárez, Teléfono A5-0721.

LA SIERRA

Jardín, portal; garage; sala; lujoso baño intercalado; comedor fondo; hall; pantry, cocina; terraza fondo; citarón y monolítica; marcos de caoba; gran traspatio; ganga Moreno M-7167.

Lawton. calle Pocito, Tran-tas Omnibus, por la puerta; cerca zada; portal; sala; 2|4; baño no; cocina; patio; de cielo raso; ta $18: ganga $2.000. Moreno M-7

SE VENDE: MARQUES GONZALEZ No. 863 entre Figuras y Benjumeda, preciosa casa construcción de primera de gran lujo: Sala, saleta corrida, cuatro cuartos; baño intercalado; servicio de criados; cocina gas y carbón; calentador etc. $6,600 130 metros cuadrados de superficie Informa su propietario Agustín Alvarez Jr., Aguiar No. 305 Telf A- Puede ver la casa de 7 a 11 a. m de 1 y media a 5 p. m.

REPARTO LA SIERRA. CALLE mera y seis vendo regia casa plias habitaciones. Hall central, baños completos, comedor al fondo Precio económico. Más detalles Rodríguez. 9 esquina 10 FO-2212

SE VENDE EN EL CERRO CAL Salvador pegada a Palatino casa dos plantas independientes con saleta; 3 cuartos; baño intercalado moderno y comedor al fondo planta en $6.500. Informe Aguacate 160. Telf. M-7180. González.

CASA CERCA AMPLIACION ALmendares, con sala y cuarto mampostería y nave madera para cuartos más. Magníficas comunicaciones: $1,200. También vendo magníficos solares. Alvarez: FO-1

LUYANO: VENDO $3,500 CASA to 612 entre Herrera y Santa cía; portal; sala; recibidor; cuartos; comedor; servicio; Trato directo con dueña. Informes F-3601 y F-4354. No corredores.

COMPRA Y VENTA DE CASAS HABANA Y REPARTOS

Casas de todos precios. Véame llámeme, sin compromiso de ninguna clase para usted. Vendo y compro casas y solares. Dinero en hipoteca La Habana y reporatos. Mucha reserva, prontitud y honradez en las operaciones. Informes directos con los interesados. Victoriano Alvarez 14 esquina a D. Almendares: FO-3788

REPARTO ALMENDARES

Vendo Unos elegantes chalets esquina rodeado de bonito jardín dormitorios, garage y demás comodidades todos nuevos y muy modernos precio: $11.500, otro $10.000; $9.500; 3 más también esquina dormitorios y garage: $7.500; frente un parque 3 dormitorios rage $5.500, para verlos a todas horas calle 9 y 12W reparto Almendares oficina Sr. Alpendre FO-2542

SE VENDE CASA DOS PLANTAS portal, sala, comedor, cocina, tio y servicio; altos: terraza, cuartos recibidor, baño completo, cielo zo: $2,400. Informes: Rabí 614, tre Correa y Santa Irene. Acosta

49 SOLARES

ALTURAS DE ALMENDARES: VENdo 600 varas 14.50 de frente. Trato formes Teléfono F-6489. Directamente.

M.E.C.D. 2016

VENTAS

SOLARES

49

PARCELITA EN CLAVEL ENTRE Infanta y Pajarito, a la brisa; 100 varas, con 8 de frente, no hay que dejar pasillos laterales ni 15% de pato. $800. Dueño: F-4232.

¡AL MEJOR POSTOR!
Regalo dos parcelas de $.75x17 m. o juntas, es ganga de Reyes (Loma Chaple) Víbora casa comodísima pegada tranvía 3|4, traspatio $2.400; también chalet Santos Suárez 4|4, garage, monoltico $7.000.00. Telf A-6558 Tejadillo 63 bajos.

SANTOS SUAREZ. MAYIA ROdríguez, esq. Carmen 20x40 varas a $3 00 vara, 22.73x30.62 a $2.70 vara. Agustina y Josefina, junto paradero ruta 15 11x36 $650.00. 12x58 $850.00. Véame en 10 Octubre 1508. Telf. I-3055.

PARA INDUSTRIA 2.800 VARAS frente al tranvía y a la línea de ferrocarril a $1.44 vara con entronques agua y alcantarillado.. X-2571, A5-0332.

ESPECIALIZO EN LA VENTA DE TERRENOS EN REPARTOS
ALMENDARES:
17 solares cerca de guaguas y de tranvías: 9 parcelas.
LA SIERRA
11 solares a precios atractivos; 2 parcelas.
AMPLIACION DE ALMENDARES
22 solares incluyendo algunas esquinas en la calle 12, 9 parcelas, todo escogido por su buena situación y por precios para vender en seguida.
RODRIGUEZ
M-6543

OPORTUNIDAD EN EL VEDADO.— se vende un tereno en el Vedado, bien situado y a precio de ocasión. Mide 11.79 por 49.53 varas a $5.50 solamente. Informan Telf. F-3936.

VENDO SOLARES REPARTO KOHly gran altura sobre Río Almendares, otro esquina calles 23 y 25; otro esquina Calzada y Paseo Vedado. FO-1513. FO 2503. Facilidades pago.

SE VENDE UN TERRENO DE 6x22 m. en Buena Vista en la 4a. Avenida, a una cuadra del tranvía y media de los ómnibus. Informan en San Lázaro 455, altos Teléfono M-6485.

SE VENDE UN SOLAR DE MIL MEtros en lomas alto del Vedado: 29 entre C y D. a propósito pàra una casa de apartamentos; se da a $11.50 el metro, sin intervención de corredores. Informan Teléfono M-2218.

SE VENDE UN SOLAR EN LA VIbora. Mil ochocientos pesos. También uno en el Country Club cuatro cuadras del Yacht Club lindando con el río y los terrenos del Guey. Se da muy barato. Informan Paseo 606 de 8 a 3 y de 7 a 10.

SOLARES TENGO VARIOS EN ALmendares y Santos Suárez, Víbora, puntos de buena comunicación, llanos y medidas especiales. Uno de esquina en Santos Suárez próximo al tranvía de 800 varas con una casa de madera (que se regala) entronques de agua y alcantarillado, muy barato informa Vallongo Belascoaín 1157.

VENDO UN SOLAR EN SANTOS Suárez, bien situado y muy barato o lo cambio por casa de $2.000; pago diferencia en efectivo. Teléf. F-6093.

ALTURAS DE MIRAMAR. PRECIOsa esquina Avenida América y calle 8. 784 varas $3.925.00 muy alto, magnífica vista, rodeado buenas residencias. Alberto Mendoza, Amargura 205. M-9494

GANGA. —1 SOLAR CON 695 VAras, a $1.50 vara; reparto ampliación de Almendares, 1 cuadra línea playa. Informan FO-2729 Reyes.

SE VENDE EN LA CALLE DOLOres y Porvenir solar de 20x40 a $2 metro. Informan I-4252

VENDO SOLAR ALTURAS DE ALmendares, frente Avenida América, pegado Avenida Paz 766.14 varas, punto inmejorable, frente línea tranvías y guaguas. Informan: F-5735.

SOLARES: BELLAVISTA, QUINTA Avenida esquina calle Cinco, fraile 2.100 varas: $1.600. Montoro, esquina, 24 or 25 varas, a $8.00. Campanería, Aguiar 206: M-7785.

OPORTUNIDAD EN EL VEDADO: Se vende un terreno en el Vedado, bien situado y a precio de ocasión. Mide 11.79 por 49.53 varas a $5.50 solamente. Informan Teléfono F-3936.

ALMENDARES: EN LA GRAN CAsa Doce entre D y E. Brisa. Vendo uno o dos solares de 10x47 varas a $3.00 vara. Facilidades pago. Dueño FI-7431.

CONCEPCION CERCA CALZADA VIbora 9x43 varas a $1.90. 5a. Ave. Miramar, esquina 23x50 a $2.00; Nicaragua 14x35 a $4.00; Vedado 14.70x41 a $4.90; Carlos III 12x24 metros a $31. M-1072.

VENDO DOS ESQUINAS MIDEN 1.067 metros, Avenida Nápoles Fajardo, Barrio La Esperanza, al lado Sanatorio. Las 2 en 300 pesos. Informan Teléfono FO-1255.

GANGA VENDO DOS SOLARES REparto La Sierra junto a doble línea tranvías y guaguas. Inmejorable lugar. Miden 24x46.75. Informes U-2392.

SE VENDE SOLAR CALZADA ESquina Paseo, Vedado; 35.34 por 33.89 Trato directo Manzana Gómez No. 264.

SE VENDEN SOLARES REPARTO Kohly, Alturas, primer Reparto Sabana, Puente Almendares, el de más porvenir por ser el más próximo al Vedado por lo saludable, por su gran altura y fresco, por su panorama no igualado en ningún Reparto, por su hermosa vista al Río Almendares. Solares chicos en el Vedado, calle 32 entre 25 y 27 y las esquinas de 30 y 27 y 28, próximo a 23. Se dan facilidades pagos si es para fabricar. Trato directo con compradores. No se pagan corretajes ni sobreprecios. Manzana Gómez No. 264.

VEDADO
Calle 8 próximo a Línea, vendo solar de 13.66x50 en $5.500. Otro de esquina en Paseo 1.600 a $11 metro. J. Quintana e hijo. Chacón 203 Telf. A-8182.

EN MIRAMAR
Se vende en la calle 30, casi esquina a Tercera Avenida, una parcela de 16.06 varas de frente por 29.48 de fondo equivalentes a 473.44 varas cuadradas. Situación inmejorable, calle ancha, terreno nivelado, cimentación perfecta. Precio de la parcela: $5000.00. Para informes Telfs: A-2155 y FO-1005.

VEDADO: A $5 EL METRO VENDO una parcela de sombra en la parte alta. También una esquina de Fraile. Teléfono M-6543. preguntar por Gon...

PLAYA CUBA FRENTE AL MAR, vendo solar maravillosamente situado, 25 minutos Capitolio, carretera magnífica Dr. Sagredo, San Lázaro 59, altos

50 FINCAS RUSTICAS

FINCA 2 3|4 CABALLERIAS, PARA persona de gusto $10.000. Próxima Habana, buena comunicación. Junto al mar, playa propia, embarcadero. Muy bonita su situación, cubierta de arboleda y palmeras. Situación alta dominando grandes lejanías. Benítez. Consulado 159 (alto) 12 a 4.

VENTAS

50 FINCAS RUSTICAS

VENDO FINQUITA EN LA SALUD, 3|4 caballería, tierra colorada, casa, pozo fértil, arboleda y palmar. ¡Ganga! $600.00 al firmar y reconocer censo $1.600. A. Solís, Compostela 314. M-2751.

EN CEIBA DEL AGUA
Vendo finca 11 1|2 caballerías frente Carretera, bien cercada. Casas buenas; pozo caudal inagotable; motor; tanque elevado 6.000 galones; toda se puede regar, en cultivo; algún monte criollo. Precio: $23.000. Informo directo a interesado. M. de J. Acevedo. Teléfono M-7405.

CEIBA DEL AGUA
En frente Carretera; vendo finca 2 1|2 caballerías tierras de 1ra. con más de 1.000 frutales casi todos nuevos en roducción; casa vivienda muy buena, luz eléctrica; 3 pozos; motor, tanque para regadío. Precio $8.000. Reconocer $600 al curso ;oiría oferta. Informes: M. de J .Acevedo. A-7405.

CARRETERA BEJUCAL
Vendo finca 9 1|2 caballerías, tierras coloradas de primero, en cultivo; bien cercada; casas, pozos, fruatles. Precio: $18.000. Informes: M. J. de Acevedo. A-7405.

CARRETERA SAN ANTONIO DE LOS BAÑOS
Vendo finca 3 caballerías bien cercada, un kilómetro frente Carretera, palmas, frutales, pozos. Precio: 11.000 pesos. Informes: M. de J. Acevedo. A-7405.

CARRETERA MANAGUA
Vendo finca 4 caballerías tierra de primera; buena casa; 2 bateyes; frutales, 2 pozos, cerca 300 m. frente a carretera; bien cercada. Precio: 18.000 pesos. Informes: M. de J. Acevedo. A-7405.

VENDO, ALQUIZAR, FINQUITA CERca media caballería; terreno colorado, casa, pozo fértil, frutales. ¡Ganga! $1.300 último precio. A. Solís. Compostela 314. M-2751.

ESTO ES DE OPORTUNIDAD
Vedado, segunda esquina 22.66x33, 770 m. Casa 2 plantas, independientes. Bajos: Jardín, portal, sala, 5 cuartos, 2 baños, comedor, cocina; 1|4 criado; garafe. Altos: Sala, recibidor, hall, 6|4, baños, comedor, cocina, terraza; techos monolíticos; tiene hipoteca de $7.000 que será revalorizada. Precio: $25.000; renta $60. Informes: M. de J. Acevedo. A-7405.

CAMAGUEY
Gran finca ganadera. Vendo finca 160 caballerías; atravesada carretera central y línea Cuba Company; bien cercada; río fértil todo el año; pozos; gran batey, con paradero frente batey; tierras de primera, parte empastada hierba paral. Precio: $100.000; doy facilidades. M. de J. Acevedo. A-7405.

EN LA MEJOR ZONA DE TABACO de Vuelta Abajo se vende una finca compuesta de 2½ caballerías con tierra de cascajo para dos millones de mata, dos pozos y aguada y dotación de cuatro mil cujes. Le pasan la carretera y el ferrocarril. Informes: San Miguel No. 364, esq. a Campanario. Bernardo.

3 CUARTOS CABALLERIA
$3,500
Próxima Bejucal, buena tierra cercada de piedra, arboleda, casa de campo, pozo. Otra 1 caballería Santiago Las Vegas, frutales, casa, luz eléctrica, teléfono, tren carretera $6.800. Gerardo Mauriz M-7586 Metropolitana 538.

SE VENDE BARATA. FINQUITA REcreo magnífica casa concreto, acueducto propio, toda clase comodidades en barrio de la Habana. Informa su dueño M-2494.

$70 VENDE FAMILIA POR EMBARcar piano marca John L. Sowers, nuevo y modernísimo costó $1.000, voces de concierto, garantizado de comején. Reyes 325 entre Luz y C. Víbora.

SE VENDE UNA CABALLERIA DE tierra en la carretera de Guanabacoa a Santa María del Rosario. Informan en Ave. Independencia 230, Guanabacoa. No quiero intervención de corredores.

51 ESTABLECIMIENTOS

VEA ESTO EN $950 BODEGA CON Frigidaire; si no tiene todo el dinero puede deberme $350; vende $30 diarios. Sin competencia en sus alrededores; alquiler $12. Informan de 12 y media a 2 y 5 a 6. Vidriera Café Candamo. Calzada Luyanó No. 211.

RELOJERO: GANGA, POR TENER que embarcar vendo un taller de componer relojes, lo doy en buena proporción con mucha clientela. Obrapía 558, entre Bernaza y Monserrate. Luis Pérez.

BODEGA SEMI ALMACEN
Vendo bodega por no poderla atender. Se garantizan 80 pesos de venta diarios; lo que se pide por ella lo tiene de mercancías. Vea este negocio quie es una ganga, Informan Fernández. Espada No. 522.

VENDO 2 LUJOSAS CASAS DE INquilinato que dejan buen margen propias para casas de huéspedes, pegadas a San Rafael, hay contrato poco alquiler. Informan San José y Galiano café Manuel Torres.

VENDO BONITA BODEGA EN EL barrio de Colón, muy cantinera. No paga alquiler. Buen contrato, facilidades de pago. Más informes San José y Galiano Café Manuel Torres.

VENDO CAFE LECHERIA CON CASA propia para familia. Vende $25.00 diarios; tiene buen contrato poco alquiler, facilidades de pago. Más informes San José y Galiano Café. Manuel Torres.

VENDO LO MEJOR EN CASA DE huéspedes en Prado y San Rafael, 30 habitaciones con baño. Toda amueblada. Más informes San José y Galiano Café Manuel Torres.

VENDO LO MEJOR EN CAFE CANtina cerca del Parque Central. Tiene buen contrato. Poco alquiler. $60.00 diarios de venta Precio $3.800. Más informes San José y Galiano, café. Manuel Torres.

BODEGA FACILMENTE LA MEJOR de Cuba $60 mitad cantina 4 años contrato $24 alquiler. Verdadero negocio para persona del giro. Véala si la estudia la compra. Torres San José y Galiano café.

BODEGA CALZADA $2.500, $15 ALquiler comodidad para familia $30 diarios mitad cantina a prueba. No soy del giro. Verdadero negocio de oportunidad. Cuenya, Galiano y San José Café.

CANTINA, NEVERA FRIGIDAIRE, vidriera para Barra, local en el mismo, barato; tengo enseres fuente soda; 28 sillas; 7 mesas, caja contadora y caudales. Monserrate 252 esquina Animas. Mariano.

VENDO CAFES, BARRAS, LECHErías, vidrieras tabacos, bodegas panaderías, tiendas víveres finos, tiendas mixtas, tiendas ropa, boticas, garages, cines, fondas, peleterías, hoteles, casas huéspedes, carnicerías, casas de empeño y mueblerías, Fuentes de soda, fábricas conservas, cabarets, barberías, tintorerías, vidrieras, dulces, negocio desde $250 a $30.000. Arriendo hotel, fábricas embutidos, cafés, facilito dinero para negocios. Recibo créditos en pago. Doy vuelto. Prado y Dragones café, Telf. M-4739 Yáñez.

CASA INQUILINATO 29 HABITAciones $500 00. 4 años contrato esquina renta $80. Recauda $160 la esquina puede ponerse pequeño negocio de café guarapo cosa análoga. Detalles Torres San José y Galiano. Café.

PANADEROS DULCEROS, SE VENde negocios; local con horno continuo, inglés demás enseres de panadería, dulcería; muy buen punto. Alquiler reducido. Informes: M-8869.

VENTAS

51 ESTABLECIMIENTOS

VENDO VAQUERIA, CAMION REparto, y despacho finca próxima habana Moris. Obrapía 204. Departamento 504.

SE VENDE ESTABLECIMIENTO DE frutos del país con venta de $20.00 a $25.00 diarios, se da barato por no poredlo atender. «Puerto Nuevo» Calzada de Diez de Octubre 106 al lado de la Quinta de Dependientes.

CANTINA DE BEBIDAS $1.500
CAFE CANTINA-BAR EN $2.250
BGA CANTINA A BALANCE $2.000
Tres espléndidos negocios, bien situados, con buenos contratos y poco alquiler, y con grandes facilidades de pago. Potentes pagadas. Informes gratis: Suárez, Belascoaín y Figuras, café. De 1 a 6.

VENDO GRAN CASA HUESPEDES, toda ocupada, gran punto. Precio: $600. No correaores. También vendo carretilla expender frutas con licencia. Informes. Sr. Perdomo, Teléfono M-7491

VENDO UN CAFE LECHERIA A una cuadra de Prado, por no poderlo atender, venta diaria $25.00 alquiler $8.00. buen contrato, informa Roberto, Escobar No. 525 bajos.

COMPRA-VENTA
Establecimientos, bodegas, bares, cafés, restaurants; hoteles, casas huéspedes, lecherías, panaderías; vidrieras cigarrosq tabacos y quincalla, al alcance de todas fortunas. Seriedad y rapidez. Carballo, café «La Diana» Reina y Aguila 1 a 5 p. m.

SE VENDE UNA SASTRERIA Y CAmisería punto céntrico de la Habana, con treinta años de establecida, muy acreditada, para más informes: Telf. A5-4381. de 9 a 12 a. m.

SE VENDE O SE ALQUILA UNA fábrica de conservas y dulces establecida en la Habana con cinco tachos y una caldera grande completamente preparada para trabajar; también tiene alguna materia prima; establecida desde hace más de cuarenta años. Paga poco alquiler. Informes: Apartado No. 1512. Teléfono I-6116.

FABRICA DE TABACOS
Se vende. Necesario hacer operación esta semana. Marca muy acreditada. Agencias en el interior. Estoy dispuesto dejar parte de capital. Informes: A. R. Rodríguez, Amargura 264.

CARNICERIA. SE VENDE MUY BArata, por no poder atenderla, informan de 3 a 6 p. m. Buenos Aires 104. interior. Alfredo.

GANGA. VENDO BUENA BODEGA con refrigerador, punto muy bueno; la doy a prueba, sin corredor. J. Gayá, I-7481 de 8 a 9 y 1 a 3.

VENDO PUESTO PRODUCTOS DEL país como ganga. Menos de la mitad de lo que costó. Alquiler cinco pesos, casa para vivir. Informan Zanja 4 Café. de 12 a 4, Trabadero.

CAFE LECHERIA SE VENDE EN el lugar de más tránsito de la Habana. Informa; Blanco. Plaza Polvorín. Bodega La Paloma.

SE VENDE: A LA PRIMERA OFERta, por tener otros negocios a que atender, magnífica tienda de tejidos sedería, perfumería y artículos para caballeros. Lugar muy comercial y el precio un regalo. Informa Sr Pellés. Lugareño 6. Telf. U-2380.

VENDO ESTABLECIMIENTO TABAcos, cigarros y quincalla; del Hotel Regina, por embarcar para el interior; se da hasta en $225. Lugar céntrico, frente Capitolio. Informan la misma: Industria 410.

VENDO BONITO ESTABLECIMIENto de quincalla; tabacos; cigarros y café; muy céntrico en $200.00. También bodega cubana: $220.00 mucho barrio y un rastro en el centro de Monte. Arriendo bonito café-cantina y agua de Seltz mucha venta. Navarro, Colón 324 Bufete, entre Aguila y Crespo, sólo de 4 a 10 de la noche.

ACADEMIA COMERCIAL; PUNTO céntrico Se da en arriendo: $35.00 mensual, incluyendo dos salones; mobiliario; 6 máquinas escribir; teléfono, etc., San Rafael 609, de 5 a 7.

URGE LA VENTA DE «LOS MUchachos» Quincalla y cigarros en cantidad Neptuno 607 entre Escobar y Gervasio. Negocio con absoluta garantía en los clientes. No menos de 800 pesos.

52 BOVEDAS Y PANTEONES

CAPILLA VENDO FRENTE AL PANteón de los Bomberos de cantería, tiene tres bóvedas y terreno para siete más. También sirve para una sociedad. es de cantería. F-0498.

BOVEDA Y OSARIO MARCOS CONtramarcos tapas mármoles blancos Carrara seis centímetros. $225. costó $600, portales Necrocomio, Cementerio Colón.

VENDO BOVEDA Y PANTEON A la entrada de la puerta por la mitad de su precio. F-6009 Francisco López.

VENDO MAGNIFICA BOVEDA, OSArio, crucifijo, jardinera mármol Carrara, sin estrenar; zona monumento primera categoría; lado Bomberos. Informa dueño Mendoza No. 11 Santos Suárez y Santa Emilia.

53 AUTOMOVILES-ACCESORIOS

CREVHOLET 36 MASTER 4 PUERtas $650. Chevrolet 34 Radio, gomas nuevas $390. Studebaker 35 radio, maleta $390 y otros. Hago cambios. Reina 158 M-4366 Braña.

FORD DEL 34, SEDAN 4 PUERTAS, magnífico estado, pintura fresca, radio Emerson, gomas nuevas. $33.00). Negocio serio. Véalo de 10 a. m a 4 p. m. Virtudes 463. bodega esq. a Perseverancia.

GANGA. FORD DEL 37 DOS PUERtas, motor y carrocería como nuevo. Verlo en 17 esquina a A. Vedado. Telf. F-6055.

SEDAN LINCOLN 1934-1935
GANGA
De siete pasajeros; en perfecto estado, vestidura de piel de búfalo legítimo, pintura flamante, gomas nuevas, precio de ganga en $500. No se trata con intermediarios. Informa: Sr. Castro, Telf. A-1161.

CHEVROLET DEL 36. MAGNIFIcas condiciones. Master de lujo, cuatro puertas, baúl; se da barato; se admite máquina chica en cambio. Manrique 114. Teléf. A5-4161.

VENDO AUTO PLYMOUTH DEL 36 particular, casi nuevo muy poco uso por no necesitarlo, se da barato, con grandes facilidades de pago, verse Belascoaín 1157. Sastrería.

FORD 1935, TENGO VARIOS DE DOS y cuatro puertas, en muy buen estado. Baratos y a plazos, Alvarez 25 No. 7, saci esquina a Marina, costado Edificio Carreño.

CAMION FORD, 1934, CON CARROcera cerrada de fábrica, propio para lechería, o comerciantes. Alvarez 25 No. 7, casi esq. a Marina costado Edificio Carreño.

FORD SEDAN 4 PUERTAS 60 HP. de 1937 de Lujo con vestidura de cuero en perfecto estado de mecánica y pintura. Se dan facilidades de pago. Arjona Hornos 68 U-6522.

FORD SEDAN DE 2 PUERTAS DEL 1936 como nuevo dol facilidades de pago Arjona Hornos 68 U-6522.

PLYMOUTH DE 1938 COMPLETAmente nuevo de lujo con vestidura de cuero, radio, corneta y otros extras. Doy facilidades, Arjona Hornos 68. Telf. U-6522.

SE VENDE UN PLYMOUTH EN MAGnificas condiciones acabado de reparar gomas nuevas puede verse en ganga Sta. Clara Misión 257.

VENTAS

53 AUTOMOVILES - ACCESORIOS

STUDEBAKER 1938
Sedan de cuatro puertas, con radio y reflector Sólo 16.000 klms. caminados. Amplias facilidades y buen precio. Alvarez. 25 No 7 casi esq. a Marina, costado Edificio Carreño.

FORD 1937
Tengo varios Sedanes de dos y cuatro puertas. Buenos de todo y a buen precio. Alvarez 25 No. 7 casi esq. a Marina, costado Edificio Carreño.

EL MEJOR AUTOMOVIL USADO: Packard 6 y 8 cilindros. Ninguno más económico, cómodo y seguro. Ninguno conserva más tiempo su estilo moderno y su valor.

VISITANDONOS SE CONVENCERA que tenemos la mejor selección de carros usados, precios sin competencia, garantizados por escrito, amplias facilidades. admitimos carros usados como efectivo. Agencia Packard.

45 KILOMETROS POR GALON FIAT del tipo más chico, cutro pasajeros se vende muy barato o se cambia por tro mayor que esté en buen estado. Chapistería Raúl Hospital y Hamel, pregunte Adolfo López.

AUTOS DE USO
LOS SEGUIMOS LIQUIDANDO
1937 Chevrolet sedan con baúl
1936 Ford sedan con baúl.
1935 Ford 2 pts.
1931 Ford Cuña Convertible.
1936 La Salle sedan, casi nuevo.
1937 Buick sedan chico
y muchos más muy baratos. Grandes facilidades de pago
CUBAN AMERICAN AUTO CO. S. A.
Marina No. 67 esq. Vapor
(frente al Torreón)

TENEMOS EL MEJOR STOCK DE CARROS DE USO. HAGANOS UNA VISITA Y SE CONVENCERA.
BUICK del 36, Limousine igual que nuevo.
CHRYSLER del 36, 37, y 38.
PLYMOUTH del 37 y 38.
STUDEBAKER del 37.
BUICK del 37 con radio.
DODGE del 37.
PACKARD del 36 modelo 120.
CHEVROLET del 35 y 36.
CAMIONES
FORD.
CHEVROLET
FARGO.
Véalos en
MOTORES, S. A.
Distribuidores en cuba de los Automóviles
CHRYSLER,
PLYMOUNTH
FARGO.
27 y España La Habana..

BUICK ROADMASTER CONVERTIble o cuña Cadillac convertible, ambos 1936, perfectas condiciones, recibo máquina pequeña resto letras descontables. Calle 15 No. 504, altos, de 1 a 3 tarde.

FORD DEL 30; 2 PUERTAS, GOmas nuevas antirresbalables, pintura, vestidura y mecánica a toda prueba, (Obsequia 3 meses de seguro a todo riesgo). Ulloa, Zanja No. 870; lo. de 8 a y media de 1 a 2, de 7 a 8.

SE VENDE UN CAMION MACK DE 3 1|2 toneladas en perfecto estado de funcionamiento. Informan en Casa Clemente Huertos, Concha No. 356 esquina a Justicia. Luyanó.

VENDO CUÑA FORD CERRADA. Empedrado 210.

SE VENDEN UNA MAQUINA CHEvrolet tipo de Luxe, Sedan Sport, cinco pasajeros, del 38. Un tractor Fordson y dos encubadoras de ocho cientos huevos. Telf. U-2815.

FORD 1938 CUATRO PUERTAS, RAdio, baúl. Como nuevo. ¡Sólo 12.000 kilómetros caminados! Muy barato y con facilidades pago. Verlo Juan Delgado 234 Stos. Suárez. De 2 a 6 p. m.

REGALO BUICK MODELO 1937 PINtura gomas 6 capas nuevas. Baúl. 17.000 kilómetros $700.00; Packard turismo 6 ruedas modelo 1937, 21 kilómetros galón $215.00; Chrysler 1927 cerrado se regala $50.00. Verlos garage Aguacate $63

CUÑA CHEVROLET CERRADO 1936 preciosa y como nueva, se vende barata y con facilidades. teléfono: M-1870

FORD 1935 SEDAN DOS PUERTAS en estado de nuevo se vende en precio de ganga Telf. M-1870.

VENDO TODA CLASE DE MUEBLES con facilidades de pago. Informes: Telf. M-2252.

CAMION GANGA. 1 Y MEDIA TONElada, carrocería abierta; está trabajando. Buenas gomas, se vende muy barato ejes, flotantes, muelles doble. Informan FO-2729 Reyes.

OMNIBUS CHEVROLET
Se venden rutas 21 y 22 trabajando. Urge venta. Informes: Cienfuegos y Apadoca, bodega, de 12 a 2 y de 7 a 9. Telf. M-4454. También vendo Studebaker particular.

CHEVROLET SEDAN DEL 33 EN perfectas condiciones a plazos. Es ganga de «El Relámpago». Otros Sedanes Ford del 32 y 37. Véalos en Concha No. 969.

SE VENDE UN FORD DEL 37; 4 puertas tipo 60 como nuevo, al contado o a plazos. Informan Gloria y Zulueta. Garage San Pedro. Santos.

GANGA: SE VENDE CHRYSLER 6 cilindros. 4 puertas en perfectas condiciones de uso muy económico, puede probarse. Se dan facilidades si hay garantía. Suárez Auto Co. San Lázaro y Galiano.

54 MAQUINARIAS

CEPILLO DE 4 CARAS EN PERFECto estado se vende barato. Informa Sánchez. Teléfono FO-1509.

ZAPATEROS: VENDO AUXILIAR con afinadora y desviradora, flamante, muy barato. Hormas de señora. Jaulas. Mesas. Máquinas. Todo barato. Neptuno, 529.

VENTAS

54 MAQUINARIAS

SI DESEA QUE SU MOTOR O SU tractor de gasolina trabajen con petróleo, llame a Fernández. Calle 15, No. 655, Vedado. Teléfono F-4503.

SE VENDE UN EQUIPO COMPLEto de maquinaria de cigarros, baratísimo; un machete pequeño de picar tabaco, marca Dubru, o nuevo. Ramón Rodríguez. Monte, 466. Teléf. A-6841.

EQUIPO COMPLETO REFRIGERAción, un alternador 7 kw. completamente nuevo, con pizarra y todos sus anexos. Motor petróleo 10 a 12 HP. perfecto estado encendido por caloría. Compromiso 310 Luyanó. Raúl García.

SE VENDEN TORNOS, FRESADOras, recortadores, taladros, planta de soldadura autógena y eléctrica, bomba de 3 pistones, planta de hielo, 2 taladros. Llame Teléfono X-1694.

SE VENDE A PRECIOS DE VERDAdera ganga: una grúa completa con su motor en perfectas condiciones: $450.00; cuatro carretillas de mano, tamaño extra a $10.00 cada una; una máquina coser cadeneta con su motor: $15.00: una prensa grande con su mueble y accesorio: $25.00; una cortina veneciana de 72» de alto por 52¾» de ancho: $25.00; dos cortinas venecianas de 96» de alto por 52¾» de ancho a $30.00 cada una. Pueden verse en San Ignacio 315, altos. Telf. A-2191 Preguntar por el Sr. López Sardiñas.

Romanas y Transbordadores
Para caña. Compro. Vendo. Pesas almacén. Industrias etc. Railes Ferrocarril; hierro viejo. Maquinaria toda clase. Viajo todo el país. Apartado 1705. Telf. M-6961.

55 CAJAS CONTADORAS

CAJAS CONTADORAS
Molinos de café, reparación, igualas, compra-venta, cambios. Compostela 360 entre Obrapía y Lamparilla. Telf A-7743.

SE VENDE UNA CAJA CONTADORA Nacional color caoba marca 49.99. Se da barata. Calzada de Güines Nro. 35.

56 MUEBLES Y PRENDAS

SE VENDE 1 JUEGO DE SALA; 1 juego de cuarto y varios de comedor. Informan Calzada de Columbia y Miramar. Sr. Tomé.

VENDO COMEDOR ESPAÑOL; CUARto caoba completo Arte Primoroso; sillones portal. Urgente. Primelles, 405 entre Daoiz y Velarde. Ruta 18.

VENDO MAQUINA SINGER BORDAdora de muy poco uso; baratísima. Escobar 574, entr eSalud y Reina, bajos.

MUEBLES DE OPORTUNIDAD EN Gervasio 110, altos, entre Animas y Lagunas, se venden un juego de cuarto y un jueguito de comedor. Pueden verse a todas horas.

GRAN LIQUIDACION DE MAQUInas de escribir de todos los tipos y marcas, máquinas de coser «Singer» y Caja Registradora «National», todas en perfectas condiciones. Suárez 109 entre Apodaca y Gloria.

VENDO EN GANGA. PRECIOSO cuarto 3|4 chifforrober 3|c. Moderdísimo está como nuevo. Comedor Renacimiento. Living-room tapizado, rejilla, lámparas, adornos todo baratísimo. Prado 111 altos Genio y Refugio.

VENDO LUJOSO JUEGO CUARTO cuerpos flamante $72.00. Otro regio caoba, chifforrober tres cuerpos, regalado. Comedor $42.00. Sala 9 piezas $30.00. Antón Recio 212 entre Gloria y Rubalcaba.

VENDO JUEGO CUARTO POR NO necesitarlo. Se da barato. Calle 10 No. 411 esquina a 17. Vedado.

COCINA ELECTRICA, ABSOLUTAmente nueva, de paquete, se vende por no poderla usar su dueña. Teléfono FO-3139.

VENDO PRECIOSO JUEGO COMEdor modernista y un livingroom con sofá cama. Calle 13 No. 67, altos esquina M. Para verlos solamente de 2 a 6 p. m.

URGENTEMENTE VENDO CUARTO caoba 3|c. acabado perfecto original estilo, fino tapiz. Otro mediano, Livingroom tapizado, chifforrober, cómoda, sillones comedor, bargueño, baratísimo. Escobar 256 entre Neptuno y Concordia.

Refrigeradores eléctricos
de uso (garantizados) en magníficas condiciones. Tenemos algunos de gran tamaño propios para laboratorios, hoteles o fondas. Galiano 212, entre Concordia y Virtudes.

CHANCE UNICO: JUEGO CUARTO 3 cuerpos, elegante butacón, chifforrober; juego comedor estilo inglés, patas volteadas, 14 piezas; otro Renacimiento, mediano, todo nuevo. Belascoaín esquina Concordia, bodega. Venga pronto, a todas horas.

SE VENDEN URGENTE, UN JUEgo cuarto, otro portal en colores y varias piezas oficina en Santa Catalina y Loma. Reparto Oriental. Marianao. Sra. Rosemfeld. No mueblistas.

FAMILIA PARTICULAR VENDE LUjoso juego cuarto último modelo, tres cuerpos; butacón elegante; coqueta tiradores carey $125. Comedor Renacimiento, $60; sala, fino, $75. Lámparas. Concordia 467; Belascoaín Gervasio.

URGENTEMENTE VENDO TODOS los muebles cuarto 3|c lujoso último estilo $125. Comedor bargueño; sala $35. Radio moderno gabinete; living room tapizado; todo nuevo. Salud 262. Escobar Lealtad.

VENDO 1|4 JUEGO 3 CUERPOS, DE caoba Luis 16. con filete de bronce y otros muebles más de uso. Campanario 411 entre San José y San Rafael

CASI REGALADOS DOY TODOS MIS muebles. Están en perfectas condiciones. Véalos y se convencerá. No trato con mueblistas. Gloria 812, altos. (Rastro y Belascoaín).

LIQUIDAMOS ALGUNOS MUEBLES de ocasión. 1 juego de cuarto fino $160.00. 1 ídem de comedor fino con 14 piezas $150.00, 1 ídem con 12 piezas $90.00; 1 ídem. $30.00; 1 juego de Living-room $40 00. 1 escritorio Luis XV $20.00 También se alquilan estos muebles Santa Cruz. Avenida de Italia 409 Telf M-8873.

POR PRONTO EMBARQUE VENDO mi hermoso juego de cuarto 3 cuerpos $60.00; otro 3 cuerpo en $30.00. Sitios 268 entre Escobar y Lealtad.

MUEBLES BUENOS Y BARATOS
Juegos para cuarto; comedor; sala; recibidor etc. Todos modelos modernísimos para satisfacer el gusto más exquisito y muebles garantizados. No page lujo
A PLAZOS $1.50 SEMANAL
Cambie sus muebles usados por nuevos; avise para verlos al U-1360. No cierre trato hasta ver esta casa. Recuérdela.
EL FENIX
Picos Carballido y Compañía.
Neptuno 901 y Soledad
Teléfono U-1360.

PULSERAS Y DIJES
Liquidamos miles de pulseras de oro y dijes de oro y platino con brillantes. Alhajas antiguas y modernas en profusión; cuadros; crucifijos; rosarios de oro; porcelanas antiguas y modernas. Juegos completos de café; té y cubiertería. Bandejas; candelabros; jarras y palanganas, todo de plata maciza.
CARBALLAL Y HERMANOS
San Rafael No. 618, entre Belascoaín y Gervasio.
U-5744.

VENTAS

56 MUEBLES Y PRENDAS

¡CHANCE! A-0383 CAMPANARIO 355 moderno Por disgustos novia regalo 70 pesos lunas biseladas, muñequeado costó 150 pesos contado. Escaparate 9 pesos.

EMBARCO. VENDO MIS REGIOS muebles: juegos sala, comedor Renacimiento, cuarto para matrimonio, otro caoba dos camas, recibidor, refrigerador Westinghouse, lámparas, cuadros. Todo nuevo. Doce esq. E. Reparto Almendares. De 8 a 10. De 2 a 6.

GRAN VENTA ESPECIAL
COMPRAMOS Y VENDEMOS MUEBLES DE OFICINA
Archivos de Acero «Steel Age» y cajas de archivo, cajas de caudales de todos tamaños.
Mesas, Burós, sillas, sillas giratorias, mesas-satélites. ó
Adresógrafos y Mimeógrafos, máquinas de escribir, sumar y calcular de todas marcas
Cajas Registradoras, «National», Relojes marcadores «International» Molinos de Café, gabinetes Kardex, Tarjeteros, pupitres, juegos de sala y recibidor. Reparamos máquinas escribir y mimeógrafos. Registradoras.
Baúles y Maletas
Radios de todas marcas
"LA NACIONAL"
VILLEGAS 359
entre Tte. Rey y Amargura
Teléfono A-9915

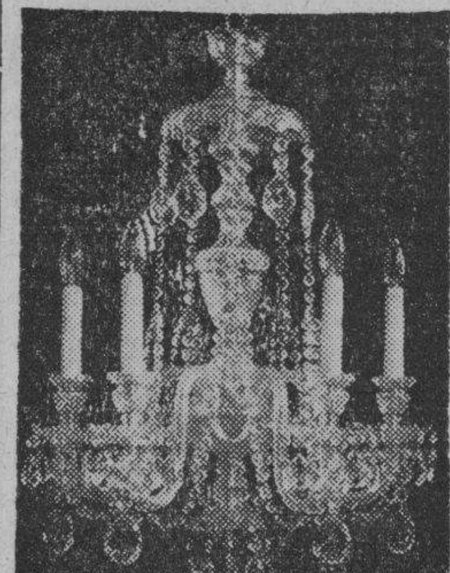

Variado surtido en joyas antiguas y modernas objetos de arte y toda clase de artículos para regalos. Háganos una visita y se convencerá.
«LOS TRES HERMANOS»
Consulado 160 y 162. Telf. M-3534

LIQUIDAMOS: A-6827
Toda la existencia en este mes, muebles finos y corrientes, ropas, joyas, muebles, lámparas, radios, neveras, cuadros, máquina coser y escribir, equipajes y muchos objetos que le pueden interesar; una visita a
«LA COMPETIDORA»
y se convencerá; damos facilidades. Gloria 68 al 520 Teléfono A-6827. G. Arango y Cía. S. en C.

JUEGO CUARTO MODERNO $18.00; lunas y bastidor nuevos; el de tres cuerpos; menos de $32; radio mueble, $10,00; por pronto embarque. Sitios No. 74 entre San Nicolás y Rayo.

UNA NEVERA DE USO SIN REPARAR ES UNA CAJA DE SORPRESA
NEVERAS
Americanas reconstruidas y garantizadas.
REFRIGERADORES
De uso en magníficas condiciones todas marcas y tamaños. Rionda, Infanta 1059 entre Desagüe y Benjumeda. frente a Pennino. U-3968.

JUEGO CUARTO MODERNO $18.00, lunas y bastidor nuevos; el de tres ble: $10.00, por pronto embarque. Sicuerpos, menos de $32.00; radio muetios número 74, entre San Nicolás y Rayo.

CAMAS OPERADOS Y SILLONES de inválido alquilo y compro, toda clase de útiles para profesional y de oficina Casa Fernández Neptuno 617, entre Escobar y Gervasio. Telf. U-3322.

SALUD 51, ANTES 9
MUEBLES EN LIQUIDACION
Juegos comedor Renacimiento $60 Cuarto $25 Sala $25 Recibidor $18. Chifforrober, escaparate y un variado surtido en piezas sueltas. Juegos de Despacho estilo Rto. Living-room, surtido completo en muebles de oficina. Sillones de inválidos. Lámaparas, faroles Rto Máquinas de escribir y coser. Neveras, Frigidaire, Baúles, Maletas; vidrieras; objetos de arte, propios para regalos. Compramos y cambiamos Salud esq a Rayo M-7179.

MUEBLES A PLAZOS
Construidos con las mejores maderas, estilos modernos y elegantes. Grandes facilidades de pago. Admitimos muebles en cambio. Visítenos y se convencerá: «Díaz y Chao», Neptuno No. 709 y 710, entre Belascoaín y Lucena. Telf. U-5154.

MUEBLES A PLAZOS
VEA NUESTRO GRAN SURTIDO EN MUEBLES DE TODAS CLASES
Precios baratísimos
«LA PERLA»
Animas 404, casi esquina a Galiano
Teléfono: A-8222

URGENTEMENTE VENDO TODOS los muebles cuarto 3|c lujoso último estilo $125. Comedor bargueño; sala $35. Radio moderno gabinete; living-room tapizado; todo nuevo. Salud 262. Escoar Lealtad.

OPORTUNIDAD: VENDO MODERNO juego cuarto, caoba, 3 cuerpos; 8 piezas; último modelo. Barato. Benjumeda 64 entre Nueva del Pilar y San Carlos.

VENDO CASI REGALADO RECIBIdor Renacimiento pocos días de uso y 1|4 2 cuerpos caoba con butacón. Rayo 156, altos entre Salud y Dragones.

VENTAS

56 MUEBLES Y PRENDAS

FAMILIA PARTICULAR VENDE LUjoso juego cuarto último modelo, 3 cuerpos elegante coqueta, tiradores carey, butacón $130. regio comedor Renacimiento $60 Sala finísimo $35. Concordia 467 Belascoaín Gervasio.

AVISO
Se vende un regio juego de cuarto de palisandro, alg ode mérito, compuesto de cama, escaparate de tres lunas, vestidor, lavabo, mesa de noche, cuatro sillas y un escritorio. Se oyen proposiciones. Los muebles pueden verse en Paula 105, altos.

REALIZACION PRE-BALANCE

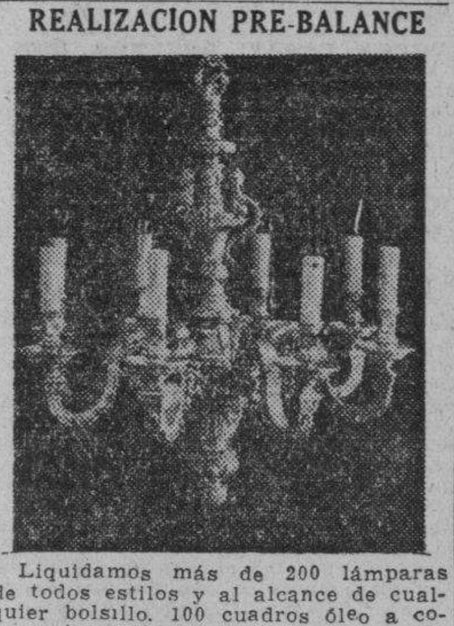

Liquidamos más de 200 lámparas de todos estilos y al alcance de cualquier bolsillo. 100 cuadros óleo a como quiera. Alfombras, panoplias, objetos arte artículos para regalos en general. No pierda oportunidad.
LA PREDILECTA
San Rafael 803 y 805 casi esquina a Oquendo. Teléfono U-2530

SE VENDE LAMPARA GRANDE DE cristal antiguo 12 brazos y otras más chicas. Escobar 568 entre Salud y Reina. Telf. A5-5201.

REINA 162 ENTRE RAYO Y SAN Nicolán. vendo 4 cajas hierro 1 8 pies propia para prástamos, 2 Frigidaire vidrieras de mostrador y de frente de calle 4 máquinas Singer, 3 neveras, unos armatostes. Farmacia 1 mármol de largo 4 metros por 1

VENDO LINDO COMEDOR PALISANdro, arcón siglo XVIII, gran conjunto reloj y candelabro; algunas porcelanas antiguas, lámpara 18 luces, cuadros; buenas firmas; gobelinos y objetos arte. 8 No. 58, entre 3 y 5. Vedado.

FAMILIA PARTICULAR VENDE urgente juego comedor cedro, $40; juego sala caoba $4000; reloj pared $8; par sillones mimbre $800; San Juan de Dios 67 segundo, esquina a Compostela.

VENDO EXCELENTE JUEGO CUARto caoba, costó $$240, se da muy barato; seis meses de uso, teléfono M-2687 Martínez; Villegas 266 esquina a Lamparilla

VENDO JUEGO CUARTO MODERno $25; otro mejor 3 cuerpos: $40; juego comedor caoba: $25; sala modernista; radio magnífico: $16; Calzada Jesús del Monte 29, altos, una cuadra Esquina de Tejas.

FAMILIA VENDE REGIOS Y FInos juego cuarto 3|c caoba $95; Otro $65; comedor 12 piezas $75; sala $45 y Remington portátil. Costaron doble. Escobar 63. San Lázaro y Lagunas.

MUEBLES EN GANGA
Juegos de cuarto Arte moderno: $4.00 mensuales; comedor, caoba, último estilo: $3.00 mensuales; sala y recibidor, modernísimo: $3.00 mensuales, juego de cuarto tres cuerpos caoba, últimas creaciones: $5.00 mensuales. Precios muy bajos.
«LA EMINENCIA», NEPTUNO 188
Eentre Gervasio y Belascoaín. U-2427

REGALO. SE VENDE JUEGO CUARto niño mayo o joven, escaparate luna, cama, mesa noche, cómoda de caoba. Animas 711 bajos.

SE VENDE REGIO JUEGO COMEdor Renacimiento Español, tido de caoba con cuero repujado y compuesto de 12 piezas. Está flamante. Informan FO 7359

VENDO UNA MESA Y CUATRO BUtacas de comedor o cambio por sillones de portal. 10 entre 5a. y 7a. Reparto Miramar. Rodríguez. Casa pintada amarillo.

VENDE CUARTO MODERNISTA $28 otro 3 cuerpos $35. Sala $30. Comedor $43. Otro caoba $48 todos último tipo. Radio Fonógrafo $20. Monte 1116 San Joaquín.

VENDO MAQUINA DE COSER SINger, de ovillo central, como nueva. Véala en Angeles No. 109 entre Maloja y Sitios.

SALUD 53
antes núm. 11 ent. Rayo y San Nicolás.

venta especial: juego-cuarto $20. sala $12 comedor $30, recibidor $25, cuarto 3 cuerpos $30 escaparates $12, camas $3 coqueta $3, mesa comer $3, regio juego cuarto, sala, comedor living room, neveras, radios, pianos lámparas.
MUEBLES DE OFICINAS
Archivos, burós, libreros, sillas, pupitres máquinas-soccer escribir.
EQUIPAJES
Burós maletas, vidrieras, mamparas, sillas-viena, nuevos y de uso. Visite esta su casa Compro, Cambio y Vendo Saluc 53. M 9136.

57 UTILES DE OFICINAS

VENDO FLAMANTE MOBILIARIO oficina mesa plana, silla giratoria, archivo G A «Allsteel», dos libreros, un tarjetero y varios objetos mas para oficina. Delicias No. 667 entre San Francisco y Milagros, Víbora.

MAQUINAS ARCHIVOS
BUROS
CAJAS
Pupitres

Materiales de Colegios
DINERO Y JOYAS
Fluses y capas, a $2.00, procedentes de subastas.
"LA HISPANO CUBA"
Monserrate y Parque Zayas
Telf. A-8054

MAQUINAS DE ESCRIBIR
Sumar. calcular, adresógrafos etc. Reparamos y reconstruímos. Servicio certificado. Igualas mensuales. Alquiler Compra. Venta. Cambios. Cintas. Papel carbón, etc.
TALLERES L. C. SMITH-CORONA
Compostela 360, entre Obrapía y Lamparilla Teléfono A-7743

VENTAS

57 UTILES DE OFICINAS

VENDO BURO CAOBA, CODERNO, para máquina de escribir. Baratísimo. Dueño: Ramón Pérez. Teléfono FO-3449.

58 LIBROS E IMPRESOS

EL REGALO MEJOR QUE PUEDE hacer su hijito es el Tesoro de la Juventud elegantemente encuadernado, también ofrezco la Jurisprudencia al día completa; estas dos obras están acabando de encuadernarse. Gabriel González Aguiar No. 408 entre Obrapía y Lamparilla.

«UN BUEN REGALO». UN TESORO de la Juventud y una Historia Universal Oncken en Obispo 103.

59 RADIOS

REPARAMOS SU RADIO GARANTIzando el trabajo. Precios muy reducidos. Igualas desde 80c mensuales. «Antena»» Aguacate 261 entre Obispo y Obrapía. Teléfono M-5565.

POR URGENTE NECESIDAD VENdo en $30.00 Radio Lafayette 1938, onda corta y larga, ojo mágico, bocina 12 pulgadas, precioso gabinete. Real 50 lado dentista. Puentes Grandes.

60 INSTRUMENTOS DE MUSICA

VENDO URGENTEMENTE PIANO marca Hamilton, perfecto estado; una ganga. Facilidades pago. Salud 167 entre Manrique y Campanario. El Corazón de Jesús.

PIANO COMPLETAMENTE NUEVO, se vende muy barato. Monte 408, entre Aguila y Angeles.

COMPRO PIANOS DE TODAS LAS marcas sanos y sin comején.. Llame al teléfono M-3040, Zulueta Nro. 502 por Dragones .

PIANO STEINWAY CAOBA DE COla se vende en condición excelente de tono y mueble. Edificio López Serrano. Apto. 93. Telf. F-5241.

REGALOS DE REYES« VENDO MIS pianos americanos y alemán completamente nuevos tipo chico. Véalos 12 No. 22 entre F y G. Repto. Batista. Frente Destilería Habana.

LA INTERNACIONAL. PRADO No. 256 Telf. A-6100, casi esq. a Trocadero Representantes exclusivos de los pianos Bluthner y Wurlitzer. Liquidamos varios pianos de poco uso, de las marcas siguientes: Alemanes: R. Gorss Kallmann, Bluthner (vertical y de cola) Hoffman. Franceses: Pleyel París (vertical y de cola). Americanos: Steinway, John L. Stowers, Giralt. Damos grandes facilidades de pago.

VENDO URGENTEMENTE PIANO marca «Hamilton», perfecto estado, una ganga. Facilidades pago. Salud 167, entre Manrique y Campanario, «El Corazón de Jesús».

VENDO FLAMANTE PIANO
Alemán, de la acreditada marca Rosener Berlín teclado de marfil y grandes voces; se da barato. «El Brillante», Aguila 413.

PIANO EN BUENAS CONDICIONES sin comején, se da en $45.00 (último precio) puede verse en Monserrate 153 esquina Chacón.

LIQUIDACION PRE-BALANCE

Liquidamos más de 100 pianos a precios nunca vistos de cola y verticales, famosas marcas Europeas y Americanas, propios para profesionales y Estudiantes. Facilidades pago. Alquiler desde $2.
LA PREDILECTA
San Rafael 803 y 805 casi esquina a Oquendo, Teléfono U-2530.

AFINADORES

$2 SOLAMENTE CUESTA AFINAR su piano, poniéndole cuerdas nuevas gratis siendo pocas las rotas. Reparaciones baratísimas. Oiga tocar al afinador lindas piezas. Señor Oscar. Telf X-1205.

AFINE SU PIANO POR $3.00 CON toda garantía y seguridad Manuel Domínguez, afinador mecánico y barnizador de pianos, graduado en la escuela «Vanguard» en New York. Taller de Reparaciones: Dragones entre Prado y Zulueta. Telf. M-3040.

61 DE ANIMALES

URGE COMPRAR PARA AMERIcano un perro «Wire Hair» legítimo; uno o dos años, no se quieren cachorros, se paga hasta $100. López de la Torre, 12 No. 253, entre 11 y 13.

IMPORTAMOS Y VENDEMOS SEmentales de todas las razsa americanas como ganado vacuno, caballar, asnos, lanar y cerdo. Tenemos de venta en nuestra finca, situada en Loma Tierra, kilómetro 20 de la carretera Central toros de las razas Aberdeen Angus, Brahmin Guzerat (Cebú), Jersey y Holstein. Uno de los toros Holstein es hijo de Man-O-War, el toro número uno del Mundo de esta raza. Harpar Brothers, Concha 109, Habana Teléf. X-1649 y FO-7342.

$70.00 DOS VACAS DE CLASE, UNA recentina 8 a 10 litros; otra le falta un mes. José Fernández. U-5813. Reparto San Agustín. Libertad República.

SE VENDEN CACHORROS FOX TErrier legítimos; pueden verse de dos en adelante. Vedado. Calle 8 número 8, entre primera y tercera.

INCUBACION ELECTRICA. ACEPtamos órdenes de incubación a 5 cts. huevo. Servicio respaldado por diez años de experiencia. Huevos, pollitos y aves seleccionados de pura raza. Asegure el éxito de su cría, comprando directamente en la Grnajas. Granja Los Cocos, Telf. I-6085.

CANARIOS HAMBURGUESES: NAranjas, blancos etc. Hembras de iguales colores. Los mejores en su clase. Precios de situación. Jorge, Calle Enrique Barnet 265, bajos, Habana.

SE VENDEN PERRITOS SPITZ CHIhuahua. Malteses en Oquendo 561 esquina a Pocitos. Precios de situación

VACAS
Tengo en existencia recentinas, también novillas próximas y añojas. Una yunta de bueyes maestra. Toros y toretes de raza. Véalo en la Avenida Boyeros y Carretera de Vento. También en la Finca Los Angeles. Kilómetro 4 de Vento. Teléfonos M-2189 e I-6139.

EL FLAMENCO
Esta nueva casa ofrece al público la mejor y más linda colección de canarios hamburgueses de canto: violín, flauta y cascabel. Linda colección de pájaros de colores de Africa, Australia y México. Grandes cargamentos de Faisanes de todas variedades y todo cuanto Dios crió. Pollitos de pura raza. Recuerde que la Pajarería «El Flamenco» es la más grande, la más surtida y la que más barato vende. Trocadero y Galiano Telf. M-2485.

M.E.C.D. 2016

VENTAS

61 DE ANIMALES

GANGA. VENDO EN $40.00 2 VA-cas una dando leche, otra cargada 5 meses. Avellaneda 61, Víbora, rutas 15 y 13.

LOTE DE CIENTO VEINTE PALO-mas de fantasía, Alemanas, Estrás, Capuchinas, Argelinas, Auts, Africanitas, Turbis, Volteadoras, Inglesas de varios tipos, Mejicanas y Carnot. No parcelo, venta total. O-Farrill 224, esquina a B. Zayas.

VENDO MUY BARATOS HERMOSOS ejemplares Chow Chow de un mes. Pasaje A No. 13 entre Desagüe y Peñalver (bajos). Habana.

CACHORRITO POMERANIAN NE-gro de 2 meses y una Pekinesa de 3, propios para regalo de Reyes, se venden en San Nicolás 68, altos.

¡A LOS VAQUEROS!

Vendemos y compramos vacas lecheras, resentinas y jorras; razas Holstein; Jersey o cruzadas. Finca Alberro. Loma de Tierra: Informes: Telf F-3582 de 9 a 11 a. m.

VENDO A PRECIO DE SITUACION mulos, carros y arreos de todas clases; caballos, mulos de monta y Pony, 4 potros sementales, 7 y media cuartas, bonito color; 40 mulos criollos domados de mont ay carros cerrados para lecheros y un burro semental criollo; una cesta de mimbre, con sus arreos, montura y una Pony. Domingo Jarro, Marina y Atarés, Jesús del Monte. Telf. X-1876.

62 OBJETOS VARIOS

PRISMATICOS ZEISS-DEKAREM 10 x50 completamente nuevos se venden. Informa: Severino Fernández. Carlos III No. 1, esquina a Belascoaín.

OPORTUNIDAD VENDEMOS CONtadora Nacional de 4 departamentos eléctrica: otra chica, caja caudales, nevera,refrigeración, otra porcelana, una rebanadora jamón, cantina lechería o refrescos, estante café o botica vidriera garage, otra tabacos. Precios de situación. Campanario 1117 esq. Belascoaín.

Dinero-Hipotecas.

63 SOLICITUD

SOLICITO EN HIPOTECA $5,000

sobre residencia a construir en la Avenida 11 y Calle 10, en Ampliación de Almendares, con interés del 7% anual, por 4 años, prorrogables otros 4 años más. Vean al Sr. Peralta, Apartado 1630, Telf. U-2175.

TOMO $5.500 EN PRIMERA HIPO-teca sobre una casa nueva de dos plantas, bien fabricada; vale $12.00; pago el 9% Informes personalmente al que dé el dinero. FO-3786. Alvarez.

DINERO

No pieda tiempo. Cuando necesite tomar dinero en hipoteca o pagarés, vea a M. Fernández, San Ignacio 504 Telf. M-9272 de 2 a 5. Operación rápida y absoluta reserva.

PRESTO DINERO DESDE $500.00 en adelante, en primeras hipoteca. Interés desde el 6 por ciento. No corredores. Telf. A-6836. Campanario 306 bajos, entre Neptuno y San Miguel. Sr. Correa.

64 OFERTAS

DOY MIL QUINIENTOS PESOS hipoteca Habana, barrios, en el momento. Traiga títulos. Procurador Pérez, Serrano No. 301. Esquina San Leonardo. Después de la una de la tarde.

DOY $500 HIPOTECA: HABANA Y barrios, buena garantía. Inmediato negocio. Dr. Rodríguez. I-4285, de 1 a 2 y de 6 a 8.

DINERO

Facilito grandes y pequeñas cantidades en primera hipoteca desde el 7 por ciento en adelante, para la Habana y sus barrios. Compro y vendo casas, solares y créditos hipotecarios. Compro y vendo Bonos y Acciones.

Julio C. Granda

Obrapía 33. Telf. M-5921 y FO-1668

DOY DINERO EN HIPOTECA AL 7 por 100 anual, cualquier cantidad; operación en 24 horas; también sobre bóvedas: alquileres de casas; condominio; usufructo etc. Alberto Cuervo. edificio Metropolitana 342 M-2808. O-Reilly y Aguacate.

65 BONOS Y VALORES

CAJAS RESERVADAS

Las tenemos en nuestras bóvedas construídas con todos los adelantos modernos y las alquilamos para guardar valores de los interesados. En esta oficina daremos todos los detalles que se deseen.

N. GELATS Y COMPAÑIA

105 Aguiar 108 esq. a Amargura

PARA LAS DAMAS

67 PELUQUEROS

PEREZ: EX-PELUQUERO DE «EL Encanto» a domicilio, permanente sin corriente garantizado: $1.50 y $2.00; pelado 30 cts.; dos 50 cts. Marcell, peinado y tintes y descoloración: U-6002

70 INTERES PARA LAS DAMAS

BRIOSO, CALZADO A LA MEDIDA de Sra., especialidad en pies planos y delicados Con 15 años de práctica. Salud 213 entre Campanario y Lealtad. Telf. M-1332

MODISTA

Rosalía Hernández

San Rafael 804 bajos, esquina a Oquendo

U-3127

Dobladillo de ojo a:

2 Cts. Vara

Forramos hebillas

Plisados de todos tamaños, bordados, festones y ojetes. Forramos botones.

Tenemos Mensajeros

VELLOS

Extirpación definitiva de los vellos de la cara, muslos, piernas, etc. Tratamiento garantizado. Sra. Alexander. calle Tercera número 405. entre Dos y Cuatro, Vedado.

PARA LAS DAMAS

70 INTERES PARA LAS DAMAS

¡¡¡ATENCION!!!

Señora: Si su valiosa piel requiere un examen general, curarla, limpiarla como si desea transformarla, las señoritas **Massoti-Rivero**, por los años de experiencia la **dejarán** a usted satisfecha. Precio de situación. San José No. 614, segundo piso. Teléfono U-6026.

PROFESORA DE VIENA: DEPILA-ción permanente pronto; belleza sana individual. Instrucción en Cosmética moderna. Studios Varady. Industria 264, altos, entre Neptuno y Virtudes.

¡FUERA CANAS! OBTENGA HER-moso color: negro, castaño o rubio, usando tintura «La Favorita». Teñido de cabello $3.00. Estuche $1.00. De venta en todas las farmacias. Depósito: Virtudes 206 Casa «Pilar» Telf. M-9392.

Sistema Matilde Alemany

Instituto de Corte y Costura Internacional. La Central: San José 257, entre Aguila y Galiano. Garantizamos que lo ajuste en 3 meses aprenderá a cortar las modas más complicadas de nuevas creaciones francesas, aunque hayan pasado 20 años que aprendió el Sistema Alemany; a la primera prueba le queda precioso; fácil y moderno. Demostración en todas mis Sucursales. Damos 3 clases gratis, presente este anuncio; cientos de profesoras en toda la Isla; no usamos plantilla; es un desastre. Declarado en la Secretaría de Educación, de texto para las escuelas públicas y todos los sistemas; tenemos los mismos derechos oficiales; no habrá ninguno predilecto.

ENSEÑANZAS

75 PROFESORAS - PROFESORES

DOCTORA EN PEDAGOGIA SE ofrece para clases de instrucción e Inglés a domicilio y en su casa. Preparación para Ingreso a Institutos, Normales, etc. Excelentes referencias. Llame al U-2661.

DEUTSCH - SPANISH Y ESPAÑOL Alemán. Enseñanza a domicilio. Precios económicos convencionales. Escriban E. Hollert B. Calle Leonor Pérez No. 315.

ENSEÑANZA: IDIOMA INGLES. ES-pecialidad pronunciación, estilo y conpersación. Rapidez y satisfacción del discípulo. En su domicilio. Mrs. Grace(23 No. 1409, bajos entre 20 y 22, Vedado. Informan de 1 a 3 y después de las 7 p. m. Clases individuales o de pequeños grupos. -4328.

EL EJERCITO RUSO

Estudió inglés por este método nuevo de 31 leciones, que estoy empleando ahora en Colegio Médico de Habana; recomendado por Catedráticos de Universidades de América y Europa, incluyendo Madrid. Quedan pocas plazas del curso que está al empezar. (También por Correspondencia). Pida su inscripción con tiempo a Duncan Thomas, Profesor Americano con títulos de dos Universidades, ex-Catedrático Instituto Militar, San Rafael 37 altos (antiguo). M-2645. departamento Nro. 2.

INGLES, TAQUIGRAFIA (INGLESA y española),) Teneduría, Cálculos Mercantiles, Aritmética, Algebra, Caligrafía, Mecanografía y Ortografía: 6 pesos mensuales a domicilio por el profesor F. Heitzman Estrella 166, altos. Telf. A5-1822.

INGLES, FRANCES A DOMICILIO. Instructor graduado de escuelas francesas y estadounidense 11 años residencia en Estados Unidos. 22 años en Francia. Enseñanza práctica y rápida. Campanario 314 bajos, M-1303.

CLASES DE INGLES POR INGLESA de Londres, fina y de esmerada educación, a particulares o colegios. S. H. Teléfono M-7730.

PROFESORA DE INGLES, FRANCES Italiano da clases en familia distinguida en cambio de un buen cuarto. Llame M-6188.

CLASES DE MATEMATICAS. ARIT-mética, Algebra, Geometría, Trigonometría y demás asignaturas del Bachillerato. Ingreso Instituto, Escuelas Normales, Comercio, Ingenieros, Cadetes. Aviación y demás Escuelas. Clases domicilio. Basarrate 66 Telf. U-6308.

PROFESORA DE INGLES. AMERI-cana, desea dar clases en un colegio por las mañanas. También clases privadas. Precio especial para grupos. Informan Telf. A-7488 Depto. 32.

PROFESORA FRANCESA: DA CLA-ses a domicilio. Prepara para los exámenes (Universidad, Instituto y Normales). Informes de 12 a 2 p.m. o después de las 7 p. m. FO-2130.

PROFESORA: CLASES A DOMICI-lio y en su casa; ingresos Institutos, Normales, etc. Especial para niños poco estudiosos y personas mayores que quieran aprender ortografía y aritmética práctica. M-8734. Chacón No. 165.

DESEA UD. APRENDER EL IDIOma inglés en poco tiempo. Llame al teléfono M-2645 y será informado. Depto. 2.

PROFESORA INGLESA DA CLASES a domicilio o en su casa. Llame Teléfono F-5136.

CONSERVATORIO «IRANZO». EX-perto profesorado Plan de estudios moderno, rápido y fácil, solfeo, teoría, piano, canto armonía, historia de la música toda clase de instrumentos, inglés. Perfeccionamiento artístico para los que terminan sus estudios. Los títulos y diplomas tienen validez oficial. Clases a domicilio. Para más informes diríjase al Conservatorio «Iranzo» Belascoaín No. 304, altos, entre San Miguel y San Rafael. Teléfono U-2661.

PROFESORA DE PIANO

Por el Conservatorio de la Habana y Madrid. Sumo esmero en la enseñanza. Precios económicos. También clases a domicilio. Vapor 13, altos entre Marina y Hornos. de 5 a 6 1|2 exclusivamente.

ASCENSION SERRANO. PROFESO-ra graduada, piano y solfeo. Garantiza enseñanza. Tocará piezas en seguida. Está incorporada. Clases a domicilio $4.00 mensuales. Escriba y voy sin compromiso. Real No. 105 Arroyo Naranjo.

PROFESORA DE INSTRUCCION Primaria con once años de práctica en Escuelas Públicas, se ofrece para dar clases a domicilio. Informan: Teléfono M-2684 de 8 a 9 y de 2 a 4.

COLEGIO Y ACADEMIA «EL ESTU-dio». 1a y 2a Enseñanza teléfono: A5-2711. La directora de este centro de enseñanza se ofrece para dar clases a domicilio. También las doy en mi casa particular. Especializada en Aritmética y Gramática. Animas 318, altos, entre Aguila y Blanco, Telf.: A5-2711

FRANCES; ARITMETICA; GRAMA-tica española y francesa comparadas; preparación exámenes. Cursos diurnos y nocturnos. Traducciones correspondencia; clases individuales o colectivas. Enseñanza rápida. Profesor Joseph Masoin San Miguel 1017 altos. Telf. U-5633.

INGLES, TAQUIGRAFIA (INGLESA y española). Teneduría; Cálculos Mercantiles; Aritmética; Algebra; Caligrafía; Mecanografía y Ortografía; 6 pesos mensuales a domicilio por el Profesor F Heitzman, Estrella 166, altos. Telf. A5-1822.

GARANTIZO USTED HABLARA IN-glés pronto. Clases individuales, Gramática, lectura, dictado comercial; especialidad para sostener conversación. Preparo para viajes y exámenes. Competente profesora americana. Campanario 454 altos

PROFESOR GRADUADO EN LA Normal Central de Madrid. Clases a domicilio de Ingreso. Taquigrafía Pitman. Mecanografía al Tacto, etc. Sistemas didácticos novísimos. Señor Pedrós. Teléfono M-8893.

ENSEÑANZAS

75 PROFESORAS - PROFESORES

COMPETENTE PROFESORA INGLE-sa da clases en su casa ya domicilio. Método práctico, moderno y fácil. Teléfono A-8274.

ESTUDIOS. BAILES MODERNOS

Tomasín. Positivamente enseño con práctica son; Paso-doble; Vals; Blues; Fox; Tangos; Clases todos los días de 9 a. m. a 11 p. m. Clases a Domicilio. San Nicolás 1008 (moderno) entre Gloria y Misión, 2 cuadras de monte.

DOCTORA EN PEDAGOGIA SE ofrece para clases de inglés e Instrucción a domicilio o en su casa. Preparación para ingreso a Normales, Institutos, etc. Excelentes referencias. Llame al U-2661.

PROFESORA FRANCESA DA CLA-ses a domicilio Prepara para los exámenes (Universidad, Instituto y Normales) Informes de 12 a 2 p.m. o después de las 7 p.m. FO-2130.

"SAN ELOY"

Colegio y Academia Fundado en 1907. Primera y Segunda Enseñanza; Preparatoria; Bachillerato; Comercio; Idiomas. Cultura Física. Cursos preparatorios especiales. Admitimos pupilos y medios pupilos y externos. Quinta Menocal, Samá 31. Marianao. Telf. FO-7462. Pida Prospectos.

INGLES, FRANCES A DOMICILIO. Instructor graduado de escuelas francesas y estadounidenses, 11 años residencia en Estados Unidos, 22 años en Francia. Enseñanza práctica y rápida. Campanario 314, bajos. M-1303.

PROFESORA INGLESA CON INME-jorables referencias, tiene algunas horas libres para dar clases a domicilio. Telf. F-2440.

ESCUELA CUBANA DE RADIO

Aprenda radio rápidamente bajo la dirección de profesores competentes. Excelentes laboratorios para practicar con trasmisores, receptores, amplificadores; instrumentos etc. Otorgamos títulos. Informes Galiano 455

ESTUDIE POR CORREO

La academia «Rabiña», en Neptuno 414, esq. a Manrique, altos M-7849, tiene organizado clases por correspondencia desde hace años habiendo prestado gran beneficio a aquéllos que tiene deseo de prosperar. Estudie las asignaturas siguientes: Taquigrafía; Mecanografía; Teneduría; Cálculos Mercantiles; Gramática; Ortografía; Procurador; Qumica industrial. Inglés; Francés etc. Informes: **Academia «Rabiña». Neptuno, 414, esquina a Manrique. Telf. M-7849.**

76 COLEGIOS

PUPILOS DESDE 6 PESOS

Ambos sexos, todos los grados. Alimentación abundante y nutritiva. Vigilancia y moralidad. Inglés diario. Estudios comerciales. Corte y Costura Compostela 706 «Colegio Cuba».

OBSEQUIO DE LA ACADEMIA DE COMERCIO

Luis B. Corrales. Establecida en 1889. Enviando $0.15 en sellos recibirán mi Aritmética Mercantil. Enseñamos Teneduría de Libros. Taquigrafía e Inglés. La Mecanografía $1.00 al mes. Nuestros Títulos los más solicitados. Lealtad 567 entre Salud y Dragones. Telf. A5-1632.

WALKER SCHOOL

INGRESO AL BACHILLERATO

Enseñanza en inglés y español. Primer Grado, $1.50. Segundo, $2.00. Tercero y Cuarto, $3.00. Quinto y Sexto, $4.00. Séptimo y Octavo, $5.00. Autorizado para expedir certificados de Octavo Grado para ingresar en Normales, Institutos, Hogar, ets. Taquigrafía, Mecanografía, Ortografía, Inglés. Correspondencia Comercial, Corte y Costura y Labores. Clases de piano. Pida prospecto Calle 23 No. 1.511 entre 24 y 26. Vedado. Teléfono F-5096.

Corte y Costura

ACADEMIA «SANTA TERESA»

Calle 23 No. 1511 (Vedado entre 24 y 26 F-5096. Hágase profesora en tres meses. Desde la primera clase usted podrá cortar sus vestidos por figurín. También clases por correspondencia. Pidan la primera lección, incluyendo 3 centavos para franqueo. Expedimos títulos.

COLEGIOS AMERICANOS

Al alcance de todas las fortunas Catálogo e información gratis. Profesor Richardson. American Schools Bureau. Manzana de Gómez número 514 Telf A-9798.

77 ACADEMIAS

ACADEMIA DE IDIOMAS ROBERTS Malecón 153. Telf. M-2124. ¿Desea usted aprender inglés? Compre el método Roberts. Se recomienda por sí solo. Distinción Eficiencia, Garantía Cuarta edición: $2.00.

GREGG ACADEMY

(ACADEMIA GREGG) MICHAEL RICHARDSON, director, Manzana de Gómez 514. Teléfono A-9798. Taquigrafía Gregg, Mecanografía, Teneduría y Contabilidad «Walton», usadas en las principales Universidades y Colegios de los Estados Unidos: Aritméticas, Ortografía, Caligrafía, Correspondencia Mercantil, Práctica de oficina, Máquinas de calcular, Cursos especiales: Estenográfico. Secretarial, Teneduría de Libros y Contabilidad; Curso completo de Comercio. Todas las preparatorias y Bachillerato. Inglés, garantizamos a usted el poder hablar una hora consecutiva en inglés, al terminar la segunda lección de nuestro curso el cual es a base de conversación estrictamente.

ACADEMIA RABIÑA

NEPTUNO No. 414 (ALTOS) ESQUINA A MANRIQUE. INGRESO A LAS ESCUELAS DE COMERCIO

Clases individuales, Francés. Inglés y Teneduría, Taquigrafía «Pitman» y «Gregg», Mecanografía, Correspondencia y Aritmética Comercial. TAMBIEN CLASES POR CORRESPONDENCIA. Ingreso en Escuelas de Ingenieros, Arquitectos, y Comercio. Servicio de ómnibus y de internos. Pida prospectos. Expedimos títulos y proveemos de empleo a nuestros graduados.

HAVANA BUSINESS ACADEMY

Innecesario estudiar comercio en el Norte. Tenemos especialistas americanos y sistema enseñanza procedentes de los mejores Business School. Mecanografía, Taquigrafía Pittman y «Gregg». Contabilidad e ingreso Escuelas Ciencias Comerciales. Cursos correctivos Ortografía, Aritmética y Caligrafía, etc. **El mayor centro privado para enseñanza del Inglés, con 30 clases diurnas y nocturnas. Primera Enseñanza en Inglés. Omnibus. Línea 357. F-3043. Sucursal en Neptuno y Amistad. Teléfono A-6033. Solicite prospectos.**

INTERES GENERAL

SALON CAPITOLIO

Paseo de Martí y Dragones, Telf. M-4739. Café restaurant al aire libre Obtenga un tickets de abono por semanas con precios especiales. **Table d-Hotel por 30 cts. 2 platos hechos, uno a la orden postre y pan**, por 50 cts. 2 platos hechos, filete miñón o costilla de puerco, pollo a la orden. Tendremos cenas especiales para Noche Buena y Año Nuevo. Especialidad en vinos y licores. «Salón Capitolio».

INTERES GENERAL

PARA PARQUE RECREO FINCA próxima capital se desean comprar monos amaestrados y otros animales adecuados ese fin. Informes en Malecón 459, altos, Telf. M-6491, de 9 a 11 a. m.

VINO CROTAVI, DE FRUTA BOM-ba madurada en la mata sabroso y digestivo. Puro como rayo de sol. Pídalo hoy mismo en establecimientos de víveres, bares y restaurants, o José Caamaño, Morro y Refugio. Telf. A-7729.

ALQUILERES

79 HOTELES

HOTEL "HARDING"

Crespo 67 a dos cuadras del Prado y Malecón, cerca del mar. A-6735. Hotel absolutamente moral y comidas excelentes. Dos personas, desde $46; una, desde $29 ,con almuerzo, comida y desayuno. Elevador día y noche. Agua caliente y fría.

HOTEL «QUINTA AVENIDA» ZUlueta 505 esquina Dragones. Alquilo preciosos departamentos para matrimonios $40. con baño, $40 y $50. Excelente comida. Precios situación para familias estables. Teléfono M-2078.

HOTEL «INTERNACIONAL», FRES-cos y amplios departamentos, agua caliente en los baños, habitaciones amuebladas excelente comida, esmerado servicio; matrimonios desde $35. en adelante, una persona desde $20 en adelante. Tejadillo 60. Telf. A-9958.

HOTEL CENTRAL. SE ALQUILA una habitación y un apartamento de dos piezas con baño a la calle con todo servicio, magnífica comida, precio módico. San Rafael y Consulado.

HOTEL ALAMAC. APARTAMENTOS y habitaciones con todo el confort del huésped más exigente, comidas de primera, situación inmejorable; precios económicos a huéspedes fijos. Galiano 308 esq. Neptuno, A-8002.

HOTEL «SANTA FE», S. A.

Amistad número 309 (altes 61) entre San José y San Rafael. Lo más céntrico de la Habana, próxima al Capitolio, teatros y principales tiendas. Telf. M-7589. Grandes frescas habitaciones. Excelente comida. Precio moderados. Se exige moralidad.

HOTEL "ROMA"

O-Reilly y Aguacate. M-6944

Herederos de L. Delgado Vda. de Franchi. Situado en el centro de la ciudad. Hermosas habitaciones y apartamentos muy frescos, baño privado. Excelente comida en el Roof.

HOTEL "CANADA"

Restaurant, Villegas y Tejadillo, dos cuadras Prado, tres Parque Central. Residencia para familias estables. Habitaciones agua caliente, elevador, cocina moderna; todo el servicio desde $26.00 mensuales.

HOTEL «WASHINGTON»

Situado en lo más céntrico de la Ciudad. Tiene buena y ventiladas habitaciones con vista a la calle y departamentos para familias a precios muy económicos Virtudes 6, entre Paseo del Prado y Zulueta.

MANSION RESIDENCIAL, HABITA-ciones todo servicio, precios módicos para estudiantes y matrimonios estables. Calle 19 Nro. 104 entre L y M, Vedado. Mansión Residencial, alquilan habitaciones todo servicio. Línea 902 esquina a 6, Vedado

HOTEL "ALCAZAR"

Tiene este hotel y muy ventiladas habitaciones todas con baño privado, teléfono y elevador a todas horas, sus precios son económicos haciéndose arreglos especiales por meses a familias estables incluyendo un exquisito servicio de comida. Cárdenas No. 209.

HOTEL "ANDINO"

San Lázaro 1218, esquina a M. U-2553. Unico en su clase. Moderno, céntrico, amplio, fresco, saludable, frente Universidad. Conviene para los que necesitan vivir cerca de los hospitales Calixto García o Mercedes. Habitaciones con baño privado, balcón, hermosa vista, con tres excelentes comidas: 45 pesos, matrimonio. Una persona desde 28 pesos. Clientela escogida. Pensión completa para huéspedes del interior. Precios sin competencia. Esmerado servicio en mesas separadas.

HOTEL «VANDERBILT»

Neptuno 1223. Situado en lo mejor de la Loma de la Universidad, lujosas, amplias y confortables habitaciones; baño privado: agua abundante fría y caliente. Atención esmerada. Neptuno 1223.

HOTEL COLONIAL

SAN MIGUEL 254

Esquina a Galiano. Habitaciones y apartamentos con baño privado y muebles modernos. Magnífico comedor con carta. Elevador día y noche. Precios especiales para huéspedes por mensualidades .Confort y moralidad. Teléfono A-6958.

Hotel Roosevelt

AMISTAD Y SAN MIGUEL

$55.00 Matrimonios con tres excelentes comidas mensuales.

Apartamentos para familias, todos con baño privado. Elevadores día y noche.

HOTEL «INTERNACIONAL», FRES-cos y amplios departamentos; agua caliente en los baños, habitaciones amuebladas, excelente comida, esmerado servicio; matrimonios desde $25 en adelante, una persona desde $20 en adelante, Tejadillo 60. Telf. A-9958

"TROTCHA"

En lugar más céntrico del Vedado. Amplias y frescas habitaciones. con o sin comida, a una cuadra de los baños de mar, tranvías y ómnibus. Calzada y Dos Vedado. Telf. F-2383.

80 CASAS DE HUESPEDES

CASA DE HUESPEDES, GALIANO no 407, antes 93 (altos) entre San José y San Rafael. Habitaciones y apartamentos amplios. Moralidad absoluta. Buena y abundante comida. Precios módicos. Telf. M-1307. Habana.

ANIMAS 559 ALTOS, ENTRE CAM-panario y Perseverancia. Magníficas habitaciones balcón e interiores con lavabo y baño agua caliente. Comida exquisita. Precios económicos. Casa moralidad. Telf. A-50671.

REINA NUM. 14

Residencia de lujo. Espléndidas habitaciones con baño privado, agua fría y caliente, garantizando que nunca falta el agua. Muebles nuevos de lujo, pudiendo traer sus muebles si lo desean. Garantizamos la mejor y más sana comida de la Habana. **Precio de situación.** Reina 110 moderno, 15 antiguo, entre Galiano y Rayo.

ALQUILERES

80 CASAS DE HUESPEDES

CASA HUESPEDES «LA REPUBLI-ca». Aguila 559 esquina a Barcelona. Teléfono A-6639; habitaciones y departamentos con agua corriente todos; excelentes comidas. Se admiten abonados al comedor. Precios económicos.

GALIANO 463 ALTOS ENTRE SAN José y Barcelona espléndida habitación con baño intercalado y agua caliente. Comida exquisita. Precios redusidísimos. Absoluta moralidad. Telf. M-8857.

CASA HUESPEDES EN CASA COR-corta familia Malecón 6 altos, alquílase apartamento amueblado, a matrimonio. Lavabos, agua caliente. Comida, todo servicio: una cuadra Prado. M-3451.

CASA PARA FAMILIAS: HABANA 505 altos: Alquilo apartamentos con o sin muebles; se da comida. Absoluta moralidad. Teléfono A5-4402. Pregunte por Arocha.

CASA DE HUESPEDES «LA ISLA». Monte 213, por Factoría. Exclusivamente personas moralidad, habitaciones balcón. Edificio moderno. Comida a la carta. Matrimonios desde $42.00. Telf. A-9210.

RESIDENCIA «SANTA ANA», ES-pléndidas habitaciones con baño privado y balcón a la calle, toda asistencia. Campanario esquina a Concordia, teléfono M-9551

GALIANO No. 404 ALTOS. CAFE «LA Isla». Alquilo departamento tres habitaciones y baño propio para familia, existencia completa, también uno de dos habitaciones con baño estricta moralidad.

CASA DE HUESPEDES: TURIS, Manrique 611, entre Reina y Salud. Telf. A-6388. Hermosas habitaciones, vista calle e interiores. Matrimonio: $35.00. Individuales: $20.00. Abonados al comedor $13.00

81 CASAS DE COMIDAS

CONSULADO 252 BAJOS, CASA PAR-ticular desea familia formal para mandar comida papa rellena, tamal, croquetas, bacalao vizcaína, mariscos, Esmerada limpieza .Hora fija. Telf. M-3376.

COMIDAS A DOMICILIO: DOMINGO Pollo asado. Jueves: Penil de puerco. Refrigeración eléctrica. Servicio de bicicletas. Concejal Veiga 187 esquina Libertad. Teléfono I-3431. Referencias. Farmacia Montenegro. I-6829. Visítenos.

82 APARTAMENTOS

ALQUILO APARTAMENTO FRESCO claro, baño, a personas moralidad; casa decente de una sola familia a matrimonio sin niños u hombres decentes; presenten en Compostela 555 segundo piso. Teléfono A5-5392.

SE ALQUILAN APARTAMENTOS Y habitaciones a hombres solos o matrimonio sin niños de $8 en adelante. Calzada del Cerro No. 1211, esquina a Tejas.

APARTAMENTO AZOTEA

Amplio, freco, con tod oservicio, agua corriente, luz, teléfono, entrada independiente. Se alquila en Habana esquina Muralla. Telf. M-1185.

VEDADO. ALQUILO APARTAMEN-to lujosamente amueblado. Informan de 8a 10 a. m. y después de las 5 pm. Teléfono F-2667.

PRECIOSOS APARTAMENTOS: $38 y $30, con 3 y 2 habitaciones, sala, comedor, baño, cocina, cuarto y servicio criados. Nunca falta agua. Calzada 215 y 219 esquina J. Llaves: Bodega. Teléfono F-5843.

SE ALQUILAN APARTAMENTOS modernos, con baño intercalado cocina gas y calentador a $17.00. Edificio Calzadilla. Monte No. 872, frente al Mercado. Informan en el Tostadero de Café.

SE ALQUILAN DOS APARTAMEN-tos muy frescos independientes Habana 301, bajos, esquina a San Juan de Dios. Informan Telf. M-6581.

APARTAMENTO INTERIOR, SALA cuarto, cocina, baño Maloja 165 entre San Nicolás y Manrique.

APARTAMENTO EN LO MEJOR del Vedado, entrada independiente; tres piezas, servicio, buena comida y amueblado si desean. Telf. F-2842

APARTAMENTO AMUEBLADO A matrimonio o persona sola, con todas las comodidades. Casa particular Villegas 11, altos. Verse de 1 a 5.

APARTAMENTO EN LO MEJOR del Vedado, entrada independiente; tres piezas, servicio, buena comida y amueblado si desean. Teléfono F-2840.

APARTAMENTOS MODERNOS VEN-tilados, lujosos; agua abundante, dos habitaciones, baño, cocina, calentador gas; patio; matrimonio sin niños. Edificio «Fraternidad». Monte, 305 moderno lado Ten Cents. $25. $28.

ALQUILO HERMOSO Y FRESCO apartamento moderno en azotea con dos habitaciones, cocina y baño. Puertas jambeadas. Estrella 367 entre Lealtad y Escobar. Informan Telf. M-5681.

NEPTUNO Y SAN NICOLAS, ALTOS de la peletería «Trianón» un apartamentos 3er. piso con sala, comedor, dos cuartos baño en colores, closet, cocina y servicio criados. Informes: primer piso

SE ALQUILA SAN JOSE 366 ES-quina San Nicolás a dos cuadras de Galiano apartamento moderno de Sala, dos cuartos baño intercalado y cocina; llave en el café Informan: F-7798 Juarrero

APARTAMENTO ALTOS, SALA, UN cuarto grande, luz, balcón corrido, $15.00. Puerta Cerrada No. 64. accesoria, sala, dos cuartos, cocina con luz, $15.00. Puerta Cerrada No. 162, Habana. Teléfono A5-2491.

GRAN CASA PARA FAMILIAS MON-te 5, altos de las Cinco Villas. Para familias de buen gusto. partamentos de dos habitaciones, lavabo, vista calle, pintados caprichosamente. Habitaciones de varios tamaños. Lavabo, balcón, abundante agua caliente. Se exige moralidad. Casa de orden. Teléfono A5-0401.

ALQUILO APARTAMENTOS MO-dernos en Espada No. 507 entre San José y Valle. Sala, comedor, dos habitaciones, cocina y baño completo. Informan: M-1420.

EDIFICIO ARCOS: SE ALQUILAN apartamentos grandes al frente y pequeños al fondo, informa el conserje del mismo. F entre 19 y 21. Vedado.

PRADO 14

Entre San Lázaro y Cárcel (antes No. 2) se alquila un apartamento y habitaciones con balcones a Prado independientes, lavabos, luz y limpieza.

HOTEL DE APARTAMENTOS

8 y 19

1, 2, 3 y 4 cuartos, cocina Frigidaide

GARAGE

RESTAURANT

PISCINA

Grandes reservas de agua

APARTAMENTOS NUEVOS, DOS HAbitaciones muy frescas, baño, cocina y luz gran patio para lavar a 10 pesos al mes. Calle Seis número 369 esquina a 37. Vedado, barrio del Príncipe.

EDIFICIO URSULINAS

EGIDO ESQUINA A SOL

Casa de apartamentos modernos, propios para matrimonios o reducida familia, con servicios sanitarios completos; luz, agua caliente y fría; situados en lo más céntrico de la ciudad, con espléndidas vías de comunicaciones para toda la capital e interior de la República.

INFORMES EN EL MISMO

PRECIOS MODICOS

Apartamento bajo Nro. 1.

APARTAMENTO INDEPENDIENTE con luz, fabricación moderna, sala, cuarto, cocina, servicio $13.00. Habitación independiente con luz y baño privado $7.50. Puerta Cerrada No. 307 Habana. Teléfono A5-2491.

ALQUILERES

82 APARTAMENTOS

SANTOS SUAREZ 72 (MODERNO), entre Dolores y San Indalecio. Apartamentos cómodos y ventilados para familias. Varios tamaños. Se cambian referencias. $16.00. $20.00 y $22.00. Diríjase al encargado, Departamento No. 10.

FRESCO Y CLARO APARTAMENTO sala, habitación, cocina, baño, rodeado espacioso jardín $14.00. A entre 10 y 12 Almendares. Llave: Apartamento No. 8 Informes: F-3055.

OFICINAS

AGUIAR 43, CERCA DE EMPEdrado magnífico local para oficina o vivienda, precio razonazle, las llaves en la misma. Informes I-6939

DEPARTAMENTOS OFICINA

Desde $10 00 y $12.00, en Muralla 474, antes 98, esquina Bernaza, edificio «Prieto». Informes: elevador y A-9934.

83 DEPARTAMENTOS

APARTAMENTO CON AGUA ABUN-dante San José 1114 entre Infanta y San Francisco, 2 habitaciones, baño y cocina. Próximo a desocuparse otro en Escobar 525. Informes U-2582.

ALQUILO 2 DEPARTAMENTOS CON lavabos agua y luz, compuesto 2 cuartos y balcón 16 pesos. Es casa particular. Lamparilla 112 entre Cuba y San Ignacio.

MURALLA 256, DEPARTAMENTO en la azotea compuesto de tres habitaciones amplias, fresco; no falta agua. Precio $13.

ALQUILO DEPARTAMENTO: CON-cepción esquina 14, altos. Lawton: Sala, 2 habitaciones, baño, comedor, cocina. Precio mínimo: $15. Informes Leyte-Vidal. M-2222.

DEPARTAMENTOS ALTOS, INDE-pendientes Infanta pegado Carlos III. a $15. dos meses fondo, tres posesiones, vista calle, abundante agua. Dueño Carlos III 718.

SE ALQUILA UN DEPARTAMENTO de dos piezas y baño privado. A matrimonio sin niños. Moralidad. Tacón 16 entre O-Reilly y Empedrado.

MONTE 12 ESQUINA ZULUETA Alquilo departamento en azotea con servicio esm uy independiente, es casa de orden buen aspecto.

MAXIMO GOMEZ NUMERO 1113 moderro, entre Romay y San Joaquín. Se alquila un departamento alto, compuesto de 3 habitaciones; baño moderno; cocina de gas, etc., y gran terraza. Llave e informes en el departamento B.. altos.

SE ALQUILA UN DEPARTAMENTO interior en el segundo piso izquierda de la Casa Dragones No. 467, entre Campanario y Lealtad, compuesto de sala, comedor y dos cuartos con baño intercalado, por el alquiler de Treinta Pesos mensuales. La llave en el Almacén de Tabaco de al lado. Informes: A-7719.

EDIFICIO PASEO

Paseo y 25. Se alquila un departamento en este Edificio, cómodo; independiente: amplio con garage. Véalo. Informes Molina. Telf. M-9659.

84 HABITACIONES

SE ALQUILA HABITACION HOM-bres solos, casa particular y moralidad. Industria No. 9, altos.

SE ALQUILA UNA HABITACION en la azotea, con comida a hombres solos. Teléfono A-7531.

SE ALQUILA HABITACION DEL frente, 3 ventanas, agua caliente en baño, comida inmejorable; matrimonio o dos personas; precio módico. 17 No. 256 entre I y J. Teléfono F-3837.

EN LO MEJOR DEL VEDADO, CAL-zada 510 entre D y E, se alquilan tres habitaciones unidas con servicio, portal, entrada independiente y uno bueno en la azotea. Casa tranquila.

HABITACION GRANDE Y FRESCA en punto muy céntrico, Reina 253, altos casi esquina Manrique; otra chica para hombre solo en 5 pesos. Casa buena presencia.

CONSULADO 262, ESQUINA VIRTU-des, alquilo dos habitaciones con balcón calle; una tiene baño privado y la otra lavamano. Hay teléfono, agua caliente. Seriedad y moralidad.

SE ALQUILA UNA HABITACION con vista a la calle a profesional o matrimonio sin niños, Campanario 253 entre Concordia y Neptuno.

SE ALQUILA UNA HABITACION con lavabo y buen baño, agua a todas horas, Industria 115, primer piso derecha entre Colón y Trocadero.

FAMILIA SOLAMENTE A MAYO-res alquila habitación amplia lujosa muebles modernos, teléfono agua fría, caliente. Referencias. Manrique 566, altos entre Salud y Dragones.

AVISO

Calle Luz No. 5 entre Oficios y San Pedro se alquilan magníficas habitaciones y apartamentos con todos sus servicios. Empedrado No. 259. Calle San Ignacio No. 406 entre Sol y Muralla. Calle Sol 366. Calle Oficios 362. Calle Prado No. 521 esquina a Teniente Rey. Calle Mercaderes 315. Calle Oficios 358. Calle San Ignacio número 565.

SE ALQUILA HABITACION GRAN-de lavabo agua corriente a persona decente, no cocinen ni tengan animales. Hay Teléfono. Campanario No. 306 bajos, entre Neptuno y San Miguel.

C 457 ALTOS 19 Y 27 HABITACION independiente tranquila. Nueve Pesos. Véase 11 a 1.

SE ALQUILA UN CUARTO CLARO y ventilado con lavamanos siempre, hay agua, luz toda la noche. barato. Lamparilla 352 esq. Aguacate.

ALQUILO 2 HABITACIONES EN casa de moralidad a matrimonio solo. Factoría ter. piso izquierda.

VEDADO, CALLE 4 No. 608 ALTOS se alquila una habitación a señora o caballero, comidas si se desea. Telf F1-7261.

CASA DE FAMILIA. OBRAPIA 357 entre Habana y Compostela alquílase habitación amplia, fresca, baño al lado agua caliente, teléfono a matrimonio u hombre solo. Exígense referencias.

DRAGONES 216 ENTRE GALIANO y Aguila, altos de la botica Americana, Se alquila u ndepartamento de dos habitaciones con agua corriente vista a la calle $16.00. Casa de orden. También hay habitaciones a 8 y 9 pesos.

VEDADO: FAMILIA DISTINGUIDA alquila dos hermosas habitaciones de 5x5 y baño anexo con todo servicio. Se dan y piden referencias Teléfono F-7135.

FAMILIA RESPETABLE: ALQUILA habitación anexa al baño a matrimonio sin niños con comida y todo servicio. Hay teléfono. Lugareño 6, altos entre Requena y Almendares.

SE ALQUILA UNA HABITACION en casa particular a persona seria que desee vivir en familia Cárdenas 114 (2do. piso derecha). Informan Teléfono M-8091; a dos cuadras del Capitolio.

SE ALQUILA UNA ESPLENDIDA habitación en Neptuno No. 309 2o. piso entre Aguila y Galiano, precio 11 pesos.

SE ALQUILA LA AMPLIA Y VEN-tilada casa Aguacate 56; 2do. piso con sala, recibidor, 4 cuartos, baño intercalado, comedor, cocina y cuarto y servicio criados. Teléfono:- A9144. Felipe.

ALQUILO ESPLENDIDA HABITA-ción de esquina con vista al mar, con agua corriente, a personas de moralidad. Altos del Café Vista Alegre, San Lázaro y Belascoaín. Teléfonos U-1896. U-5235.

SE ALQUILA UNA HABITACION en Francia 10 casa particular.

ALQUILERES

84 HABITACIONES

INFANTA 116, ESQUINA A 27. SE alquila espléndida habitación amueblada, con o sin comida. Estricta moralidad. Telf. U-5095.

EN OBISPO 415, ALTOS DE LA sombrerería, entrada por Aguacate, se alquila una habitación con vista a la calle y todo servicio y un zaguán en los bajos para vidriera.

SE ALQUILA HERMOSA HABITA-ción con balcón a la calle a matrimonio sin niños u hombres solos. Virtudes esquina a Lealtad; primer piso altos de la Panadería.

FAMILIA CORTA Y RESPETABLE, alquila habitación amueblada o sin al mar. Entrada Vedado. Teléfono amueblar, fresca, espaciosa, con vista F-7286.

NEPTUNO, 307 ALTOS ENTRE AGUIla y Galiano casa de moralidad se alquilan habitaciones a matrimonio solo o señora o caballero solo que sean decentes y cumplidores: No falta agua.

EN SAN ICOLAS 103 20 PESOS SE alquila para una sola persona una magnífica habitaciones en casa de familia: Se toman y dan informes. M-7012.

SE ALQUILA UNA HABITACION. Hay terraza al Malecón, buen baño y cocina. Malecón 21 o San Lázaro No. 18.

FAMILIA HONORABLE ALQUILA amplia habitación en azotea con servicios y cocina a persona de moralidad. San Lázaro 319, altos esquina San Nicolás. Asistencia si la desean.

VEDADO CUATRO 408 ENTRE 17 Y 19 al fondo alquilo una ventilada habitación para hombres solos, o matrimonio sin niños. Puede verse después de las 4 p m.

PRADO Nro 561, FRENTE AL CA-pitolio, se alquilan amplias y frescas habitaciones, agua abundante

HERMOSA HABITACION BAÑO anexo, teléfono y demás servicios, para vivir en familia único inquilino vista a la calle, $20.00 Habana 52 esquina a Peña Pobre .

FAMILIA RESPETABLE ALQUILA una habitación grande muy ventilada y otra también muy cómodo al fondo. Paseo 311 entre 13 y 15. Vedado TTelf. F-5492

ALQUILO HABITACION BAÑO AL lado, muebles si lo desean. Vendo máquina de dobladillo de ojo. F-5028 Vedado

SE ALQUILA PARTE DE UNA AM-plia sala para oficina o profesional; al lado otra hermosa habitación. Industria No. 66 bajos. Telf. M-1056.

SE ALQUILA EN COMPOSTELA No. 457 entre Teniente Rey y Amargura, espaciosos y frescos apartamentos y habitaciones acabados de pintar. Llaves e informes en la misma. Propietario Aguiar No. 305. Edificio «Pedroso».

VEDADO. SE ALQUILA BONITA habitación con baño contiguo, agua fría y caliente, todo servicio y confort. 23 No. 809 Telf. F-5798.

SE ALQUILA HABITACION EN azotea para hombres solos o matrimonio sin niños. Calle San Felipe y Ensenada No. 152, altos de la Fábrica de Camas, informan.

VEDADO. FAMILIA RESPETABLE, alquila amplia y ventilada habitación con baño privado y comidas, espléndida para matrimonio. Otra con baño intercalado. Tel. F-7453. J. número 161.

ALQUILO HABITACION A SEÑORA o estudiante casa familia estricta moralidad San Lázaro 1156 apartamento 7-A primer piso una cuadra Iglesia Carmen 2 de la Universidad.

SE ALQUILA HABITACION GRAN-de lavabo agua corriente a persona decente, no cocinen ni tengan animales. Hay Teléfono. Campanario No. 306, bajos entre Neptuno y San Miguel.

VEDADO SE ALQUILA UN CUARTO amueblado con todo servicio propio para una persona o matrimonio vista a la calle, baño semi-privado, excelente comida.

SAN LAZARO 1264, ANTES 504, LO-ma de Universidad, alquilo grandes y frescas habitaciones a personas de moralidad, con mucha agua. Casa de mucho orden y bue naspecto.

ALQUILAN HABITACIONES CON balcón a la calle: amplias y frescas casa de moralidad. Galiano 108 esq. Lagunas.

VEDADO. LINEA ESQUINA 6, (CA-sa con palmas) Familia honorable, alquila hermosísima habitación con baño, propia 3 o 4 personas. Esquina brisa. Todo servicio. Cambiamos referencias. Hay garage F-5632 y F-3569

OBISPO 502, POR VILLEGAS. HA-bitación con balcón a la calle; otra en azotea; propia para 2 compañeros; contoda asistencia. Precio módico. Estricta moralidad.

CONSULADO 161. TELF. M-3529, EN-tre Colón y Trocadero. Se alquilan dos habitaciones; juntas o separadas; con o sin muebles. Con vista a la calle; casa de moralidad.

EDIFICIO «CUBA» SEIS PISOS.

Empedrado No. 42 antiguo. 360 moderno, entre Habana y Compostela. Se alquilan amplias y ventiladas habitaciones, muy baratas, elevador. lavabos, luz toda la noche. Orden y moralidad. Telf. M-5113.

85 NAVES - LOCALES

SE ALQUILA UN HERMOSO LOCAL para establecimiento en la Calzada de Zapata esquina a Calle B No. 1427 con barriada mayor de lo que representa y con muy buen porvenir. Informes en la misma.

UNA NAVE PROXIMA A AGUA Dulce al desocuparse se alquila en Corta No. 2. Informa Sánchez. Teléfono FO-1509.

ENSENADA FRENTE A STA. ANA

Se alquila esquina propia para Lechería, Barbería o Carbonería, tres puertas metálicas. Informan en la Carnicería, $6.00.

ALQUILO PARTE DE LOCAL PARA venta de ropa hecha o quincalla, buen punto. Módico alquiler. Infanta 308 entre Neptuno y Concordia, frente a la Iglesia del Carmen.

CEDO MAGNIFICO LOCAL COMER-cial con tres puertas, Neptuno 529 casi esquina a Lealtad.

SE CEDE AMPLIO LOCAL EN LO mejor de la calle Neptuno, propio para tienda de cualquier giro: Sala de Exhibición o Sucursal de Banco, etc. etc. Hay 3 grandes Cajas de Caudales, cuartos habitables para la dependencia y Altos independientes con sala, comedor, 3 cuartos, pudiendo también usarse todo el piso para Oficinas. Se da contrato por 6 años. Escriba a «Neptuno». Clasificados del DIARIO DE LA MARINA, indicando Teléfono, dirección y giro a que se destinará el local.

ALQUILO LOCAL PROPIO PARA lechería o pequeño comercio, Picota No. 276 esquina Fundición. Precio mínimo $10. Informes: Leyte-Vidal. M-2222.

SALON PARA EXHIBICIONES DE AUTOMOVILES

Marina esquina a 27, donde por muchos años ha estado el salón de exhibición de los automóviles Nash. Se alquila para el mes de febrero. Rodeada de vidrieras por Marina y por la calle 27. Telfs M- 7985 y M-7986.

SE CEDE PARTE DE UN LOCAL O se admiten proposiciones por todo. Neptuno y Lealtad.

SE ALQUILA UNA NAVE 500 ME-tros con cuarto de empaque y refrigeración. Subirana y Desagüe. Informa la Vinatera, Arbol Seco y Peñalver.

ALQUILERES

85 NAVES - LOCALES

NAVE CON VIVIENDA

Alquilo Agua Dulce 218 entre P... res y Buenos Aires, nave con ca... y gran patio. Véala. La llave al la... do. Informes Malecón 163 M-8007.

NAVE DE CONCRETO

Alquilo San José 866 entre Oque... do y Soledad espacioso local a prue... de fuego. La llave en Bodega S... dad. Informan Malecón 163 Teléf... M-8007.

SE ALQUILA PARTE DE UN L... cal para modista de vestidos ... hecha o cosa análoga. Informan A... tad 218 Platería.

GUANAJAY: ALQUILASE LOC... panadería, casa vivienda gran ... tio con entrada por dos calles. ... cio $45. Más informes Sr. José ... dríguez. Aramburu No. 51, Guana... o Cristino Menéndez. San Rafael ... 355, Habana.

ALQUILO LOCAL PROPIO PA... pequeño comercio. Picota No. ... esquina Fundición. Precio único: ... La llave en frente. Informes: Ley... Vidal. M-2222.

SE ALQUILA ESPACIOSO LOC... mil metros fabricación, azo... buena luz y ventilación, frente ... cina. Belascoaín y Concepción ... la Valla. Informes: Vinatera: T... U-1794.

SE ALQUILA ESQUINA PRO... para barbería, puesto de fru... carbonería. Tiene casa para vivi... da. Cueto y Compromiso, Luya... buena barriada. Precio: $22.00. ... forman: Compromiso 257.

SE ALQUILAN DOS ESPLENDI... locales en edificio de mampost... propios para depósito de mercanc... o industria en renta módica. Se... Amador, Pedroso 52 a una cuadra... Infanta.

MONTE 606, SE ALQUILA ESPAC... so local, propio industria, comer... tabaco, préstamos, muebles, ferret... etc. con vidrieras y altos fondo; ... ves San Nicolás 858, altos.

CARNICERIA: ALQUILO ESPLE... dido local. lado de bodega, bue... barriada. Alquiler: $10.00. Teléf... I-6135, Avenida Santa Amalia es... na Dolores, Víbora.

SE ALQUILA UNA NAVE DE ... nientos metros propia para alm... industria o depósito en Subirana ... a Sto. Tomás. Informes en la mis...

87 HABANA

NUEVA DEL PILAR ESQUINA ... Arroyo, muy cómoda casita ... saleta, dos habitaciones, etc. In... mes mismo edificio No. 214, alt... Teléfono U-2837.

ALQUILO PRIMER Y SEGUNDO ... so altos de San Rafael 212, ... Aguila y Amistad. Llave en la ... ría La Duquesa. Bajos 8. Rafael ...

MODERNOS LUJOSOS FRESCOS ... tos San José 1.165 entre Infant... Basarrate. Tienen sala y come... muy amplios, dos habitaciones, ... intercalado y cocina. Informan e... misma.

ALQUILO FRESCO, VENTILADO ... céntrico 2do. piso tres cuartos ... San Nicolás No. 213 entre Virtudes ... Concordia.

EN GALIANO Y CONCORDIA ... más céntrico de la Habana, Edif... Zéndegui: Sala, comedor, tres hab... ciones, baño intercalado y co... Ventilación por los cuatros ... agua abundante y precio económ... Informan: F-3275.

ALQUILER SAN JOSE 669, ALTO... entre Gervasio y Belascoaín: ... saleta, 3 cuartos, servicio cri... Informan en la misma de 10 a ... de 4 a 6.

SAN NICOLAS No. 916 ENTRE ... te y Corrales se alquila casa ... sala, tres cuartos, baño interca... comedor, agua todo el día. Infor... en la misma segundo piso.

ALQUILO LOS MODERNOS AL... y bajos con entrada indepen... de la espléndida casa San Rafael ... a dos cuadras de la Universidad ... tos: Sala cerrada, recibidor, co... habitaciones, baño intercalado, co... dor, repostería, cocina, servicio ... dos, lavadero y terraza al fondo. ... jos: tres habitaciones, despacho, ... cioso baño intercalado, patio, ... y demás comodidades. Verla de ... y de 1 a 5. Teléfono I-3154.

ALQUILO HERMOSOS PISOS A... bados de fabricar; sala, recib... 3 cuartos, baño, comedor, cocina, ... to y servicio criados. Hospital ... entre Jovellar y Vapor. Llaves ... mismos. Informes: Pedroso 102. ... léfono M-8799. Rentan $34 y $3...

SE ALQUILA EN LA CALLE ... Lugareño, 114, altos, una casa ... terraza, sala, cuatro habitaciones, ... ño intercalado, comedor al fondo ... to y servicio de criados acabado ... pintar y muy ventilada. Las ll... en Lugareño 108, bajos; para más ... formes llame al Teléfono FO-...

ALQUILO 2 BAJOS AL LADO ... Lázaro 452, sala, comedor, tres ... tos, baño completo, patio, tres ... tanas al frente Informan altos, ... M-1681

SE ALQUILAN LOS ALTOS DE ... cordia 462 entre Gervasio y Be... coaín. Informes en la misma y ... Telf. FO-3424.

SE ALQUILA EL BAJO DE LA ... lle Corrales No. 761, compuesto ... sala, 2 cuartos, comedor, baño ... calado. Moderna. Precio: $25.00. ... forman al Teléfono I-6700.

ALQUILO: GLORIA No. 471, BA... puerta 1ra., entre Aguila y F... da: Sala, saleta corrida, tres cua... baño, cocina y patio; $25.00. ... ra. Mercaderes, 213. M-8628.

SE ALQUILA LA PLANTA BAJA ... Sitios No. 505 casi esquina a ... qués González; tiene 3 cuartos, ... comedor, cocina y baño; constru... reciente. Informes: M-1916; la ... en los altos.

ALQUILO SEGUNDO PISITO ... lón, 206 casi esquina Consulado ... pio para persona sola. 16 pesos. ... formes Teléfono F-2075.

ESPACIOSOS BAJOS PROPIOS ... ra consulta profesional. Lealtad ... 361 entre San Rafael y San Mi... Sala, saleta, zaguán, comedor, 6 ... tos, uno criados; etc. Informes: F-... La llave en el alto.

ALTOS DE SAN LAZARO Y G... vasio, Se alquilan: Sala, comedor, ... habitaciones, cuarto, baño inter... do, servicio de criados; llaves ... bodega. Precio: $30.00. Informa ... lestino Cacheiro. Teléfono A-77...

ALQUILO INFANTA 1101 ESQU... Benjumeda, segundo piso; sala, ... medor, recibidor, tres cuartos, ... intercalado, cocina gas, calent... Otra, sala, comedor, dos cuartos, ... ño intercalado; cocina gas calent... Informan primer piso por Benju... da. Teléfono U-2595.

ALQUILO BONITA HERMOSA C... amueblada: Sala, comedor, dos ... tos, baño, calentador, cocina, ... no por dos o tres meses: por a... tarse. San Rafael 401 altos, esq... Manrique.

SE ALQUILA UN PISO EN NEP... no y San Francisco esquina, ... cuartos y cuarto de criados, ... completo. Telf. U-6628.

SE ALQUILA PROPIA PARA C... mercio la casa Presidente Z... 532 (a la entrada de O-Reilly), ... plantas, elevador y escaleras de ... mol. Tiene la inmensa ventaja de ... ner salida por el fondo al Pa... de la Manzana de Gómez. Infor... en la misma el señor Franco.

SE ALQUILAN ALTOS DE LA C... sa Sol No. 56 recién reform... con sala, tres habitaciones y co... Informan en la misma casa a ... das horas

ALQUILO MODERNOS ALTOS ... Francisco 417 entre Valle y San ... sé. Sala, saleta, dos cuartos, ... completo, cocina de gas; agua ... motor. Dueño:« Concha 6.

M.E.C.D. 2016

ALQUILERES

HABANA

SE ALQUILAN BONITOS Y FRESCOS altos con sala, comedor, dos cuartos, baño y cocina de gas. Alquiler 30 pesos. Lagunas 320 entre Gervasio y Escobar.

ALQUILO MODERNO 1er. PISO ALTO en Neptuno No. 628 entre Escobar y Gervasio. Tiene terraza, sala, recibidor, tres habitaciones, baño intercalado, comedor, cocina, cuarto y servicio de criados. Llave bajos. Informes: Empedrado 415.

SE ALQUILA GERVASIO, 528; SEgunda planta con sala, saleta, 4 cuartos, baño, comedor y servicios de criados; la llave en el 1er piso. Informan Teléfono M-2250.

ALQUILO MODERNO PISO BAJO en Animas No. 1012 entre Aramburu y Soledad con sala, comedor, 3 habitaciones, baño y cocina. Llaves en Aramburo No. 107.

SE ALQUILA: ARAMBURO No. 13 entre 27 de Noviembre y Vapor; casa de sala, comedor, dos habitaciones, baño y cocina. Informes: U-5858.

SE ALQUILA: 27 DE NOVIEMBRE, (Jovellar) No. 116 entre Espada y Hospital, apartamentos de sala, comedor, dos habitaciones, baño y cocina; no les falta el agua. U-5858.

SE ALQUILA: HOSPITAL No. 257, entre 27 de Nobiembre y San Lázaro, casa de sala comedor, tres habitaciones; baño intercalado, cocina, cuarto y servicio criados. Informes: U-5858.

SE ALQUILAN: 27 DE NOVIEMBRE Nos. 59 y 61 entre Aramburo y Hospital, apartamentos de sala, comedor, dos habitaciones, baño intercalado completo. Llaves en los mismos. Informes: U-5858.

SE ALQUILA: MAZON No. 204 Y 206 entre Valle y Zapata, casas de sala, comedor, tres habitaciones, baño intercalado, completo servicio de criados. (Cerca de la Universidad). Llaves en las mismas. Informes: U-5858.

SE ALQUILAN: SAN MARTIN No. 868 entre Oquendo y Soledad apartamentos de sala, dos habitaciones, baño y cocina. No falta el agua. Llaves en los mismos. Informes: U-5858.

SE ALQUILAN: VAPOR No. 14 ENtre Marina y Hornos, apartamentos de dos piezas y servicios desde $12.00. Llaves en los mismos. Informes Teléfono U-5858.

SAN NICOLAS 256 2o. PISO ENTRE Neptuno y Concordia, recibidor, sala, comedor, tres habitaciones, baño intercalado, cocina de gas y cuarto criados. La Regente. Telf. M-9232.

SE ALQUILA 27 No. 1 ALTOS CASI esquina a Marina compuesta de sala, saleta, dos habitaciones con baño intercalado; cocina y cuarto y servicio de criados. Alquiler $34.00 mensuales. Telf M-798 y M-7986.

INDIO 21 CASI ESQ. A MONTE. SAla, comedor, dos habitaciones, cocina, baño, agua. Llave Indio 21. bajos. Informan F-3533.

LAGUNAS 204. ALTOS ENTRE PERseverancia y Lealtad: Sala, recibidor, tres habitaciones, baño completo, comedor cocina, cuarto criados. Llave la misma. Informan: A-8633 y F-3889. Sánchez.

SE ALQUILAN ALTOS PLASENCIA 228, esquina Benjumeda; una cuadra Infanta: Sala, dos habitaciones, baño intercalado, comedor al fondo; patio. Informan: U-1177.

SANTA CLARA No. 10 ENTRE Oficios y San Pedro. Departamentos con servicios independientes y luz; agua abundante. Pueden verse a todas horas. Informan en Tejadillo No. 214 Telf. M-9726. Arbol Seco No. 108 bajos: sala, recibidor, dos habitacionesy servicios. Llave en los altos Informan en Tejadillo 214 Telf M-9726.

CUARTELES No. 107 MODERNO, alquilo bonito y fresco piso alto. sala, comedor tres habitaciones, baño completo cocina. servicios criados. Llave en la misma Informan O-Reilly No. 11, quinto piso.

ALQUILO: INFANTA Y CLAVEL ALtos acabados de fabricar 3 cuartos grandes, sala y comedor, gran baño servicio de criados, agua caliente $34.00. Otra en Plasencia 307 altos dos cuartos $25.00. M-1091.

SE ALQUILA BASARRATE ESQUIna a Concordia altos, 3 cuartos, sala, comedor, baño patio, etc Muy ventilada. Informan Telf. U-2291

CARLOS III 603 ESQUINA MARqués González, casa compuesta de zaguán, recibidor sala, galería, 4 cuartos con baño intercalado, comedor al fondo a patio, Garage, tres cuartos de criados y 2 baños. Precio: $90.00 U-3281

VILLEGAS 255, ALTOS, ENTRE Obrapía y Lamparilla; sala, saleta, cuatro cuartos baño moderno, doble servicio cerca del Cristo. de 2 a 6.

SE ALQUILA SAN JUAN DE DIOS 11 frente al Parque entre Habana y Aguiar Sala, comedor, 4 habitaciones, baño de lujo, cocina, patio, cuarto y servicio de criados. Renta módica.

SE ALQUILA $50 CONCORDIA 655 bajos entre Oquendo y Soledad, acabada de pintar, 3|4, sala, saleta, comedor, baño cocina cuarto y servicio de criados. Informes Banco Mendoza M-5921.

VEINTISIETE (ANTIGUO) VEINTIcinco (moderno) No. 11, entre Marina y Hornos. Casa moderna, con sala, recibidor, tres habitaciones, baño intercalado, cocina, patio y servicio de criados. Informan: Habana 464. Telf. A-9619

CONSULADO 9, CASI ESQUINA A Prado. Se alquila excelente y moderno piso alto con todo confort. Recibidor, sala, hall, comedor, dos cuartos, baño intercalado completo, cuarto y servicio de criados. Hay elevador Informa en la misma el Conserje.

MONSERRATE ESQUINA A PROgreso. Se alquila el sexto piso: Recibidor, sala comedor, dos cuartos con closets, baño intercalado lujoso. Servicio de criados Informa el Conserje.

SE ALQUILA INDUSTRIA 61 ALtos sala, recibidor, 4 cuartos, comedor, baño intercalado, cocina y servicios de criados, Llave en los bajos. Informan F-3340.

ALQUILO HERMOSOS PISOS ACAbados de fabricar; sala, recibidor, 3 cuartos, baño, comedor, cocina, cuarto y servicio criados. Hospital 203 entre Jovellar y Vapor, llaves los mismos. Informes Pedroso 102 M-8799. Rentan $40.00 y $34.00.

CON AGUA

Abundante por motor se alquilan altos modernos bien decorados: s. com. 3|4, baño interc. $28. Sitios 606 (Subirana y Franco) Inf. en los bajos.

SE ALQUILAN LOS MODERNOS ALtos de San Carlos No. 710 entre Estrella y Maloja. Informes en Amistad No. 419. Teléfonos M-1060 y M-1069.

ALQUILO ALTOS LEALTAD 262 ENtre Neptuno y Concordia, compuestos de terraza, sala, recibidor, 5 habitaciones, baño intercalado, comedor, pantry, cocina, cuarto y servicio de criados. Informan en los bajos.

ALQUILO HOSPITAL 214; 1er. PISO Jovellar y Vapor: Sala, 3 cuartos, baño intercalado, comedor, cocina, baño y servicio criados. Llave bajos. Teléfono F-6779: $33.00.

SE ALQUILA UN PISO ALTO DE la casa calle Principe 101, por Esperanza. Precio rebajado. La llave e informes en la bodega.

SE ALQUILA LA MODERNA PLANta baja de Consulado 110, entre Refugio y Colón. Informan en la misma de 9.30 a 5 p. m. En la misma se venden dos cocinas de gas y dos calentadores.

SE ALQUILAN LOS BAJOS MODERnos Salud 518 cuadra y media de Belascoaín compuestos sala, comedor, tres habitaciones, baño intercalado. Informan San Rafael 583.

35 PESOS; MALECON 153, BAJOS: sala, antesala, comedor, cuatro habitaciones, baño, cocina; llave Consulado 58, altos.

ALQUILERES

87 HABANA

PRIMEROS PISOS DOS HABITACIOnes y tres habitaciones, modernos, cerca Cuatro Caminos 28 y 30 pesos. Informes Monte 801 Bar La Central. Telf. M-4301.

SE ALQUILA LA CASA LEALTAD 110 entre Animas y Lagunas con sala, recibidor, cuatro cuartos, salón de comer, baño intercalado y cocina de gas; la llave en los altos. Informes Teléfono F 4879.

SE ALQUILA: MALECON 653, SEgundo piso, casi esquina Gervasio, 3 habitaciones, sala, comedor, etc. Muy fresca, agua abundante. Puede verse de 2 a 5 p. m.

CUBA 514

Entre Muralla y Teniente Rey. Se alquila primer piso, cuatro dormitorios, baño intercalado, sala; saleta; comedor; servicio criadas, lavadero. Informes en el mismo. Telf. M-9382.

ALQUILO UNA CUADRA MONTE, Príncipe 54 moderna, amplios altos; sala; comedor; tres cuartos; baño intercalado; cocina. Llave bodega Llamozas. Informan F-4071.

SOLEDAD 46 Y MEDIO, CASI ESquina a Pocito, reciosa casita propia para matrimonio de gusto, compuesta de sala, 2 hermosas habitaciones, baño completo, cocina, patio, etc. Informes en la misma o en el F-3228.

ESTRELLA ESQUINA A GERVASIO, en un lugar inmejorable, compuesta lindísima y amplia casa, fresca y de sala, recibidor, 3 hermosas habitaciones, baño complete, servicio servidumbre, etc. Precio muy bueno. Informan en la misma y en F-3228.

GERVASIO 358 BAJOS ENTRE SAN Rafael y San Miguel; sala; comedor; 2 cuartos baño completo servicios criados Informes Telf. U-2381 cocina gas o carbón.

JOVELLAR NUMERO 109, ALTOS, segundo piso, se alquila con sala, recibidor, comedor al fondo, tres habitaciones grandes, servicios modernos, cuarto y servicio de criados. Para verla de 2 a 5 p. m. en la misma. Informan: Telf. M-1750.

ALQUILO 34, CLAROS, FRESCOS altos. Lagunas 265, sala, saleta, 3 cuartos, agua abundante; 2 meses en fondo.

ALQUILO $50: CLAROS, MODERnos altos San Lázaro 510: Sala, saleta, 3|4, salón comedor, cuarto servicio criados, agua abundante; 2 meses fondo.

CASA DE GRAN LUJO PARA PERSONAS DE GUSTO

En $30 00 se alquila la fresca y ventilada casa, calle Agustín Alvarez número 5, entre Marqués González y Oquendo, a dos cuadras de la Secretaría de Justicia y de la Calzada de Belascoaín, con abundante agua; sala; saleta corrida; tres habitaciones; baño intercalado en colores lujosamente decorado; calentador; lavaderos y servicio de criados. Toma corriente para radio; refrigerador; teléfono, etc. Llaves en el número 10. Informes: Agustín Alvarez Jr, Aguiar 65. Telf. A-7830.

SEGUNDO PISO MODERNO, BELAScoaín 909, entre Figuras y Escobar; sala; saleta; 3 cuartos; baño intercalado; comedor amplio; cuarto y servicio criados; cocina y calentador gas. Informan: Belascoaín 356, altos. Teléfono U-5537.

88 VEDADO

CALLE 12

Entre 3a. y 5a. Vedado. Magníficos pisos independientes con garage, casa acabada de fabricar. Informan en la misma o Telf. I-6939.

21 Y 14, ALTOS, VEDADO: SE ALquilan de moderna fabricación con sala, comedor, 3 habitaciones, baño de colores intercalado, cuarto y servicio criados; terraza, etc. Para verse de 3 a 5 p. m.

ESPLENDIDOS ALTOS DE ESQUIna, en 21, 959 entre 8 y 10. 5 habitaciones, recibidor, sala, comedor, hall, y demás servicios modernos. Alquiler $50 informes Marqués de la Torre 27 altos, entre Luyanó y San Nicolás J. del Monte.

VEDADO, ALQUILO MODERNO ALtos calle D Portal, sala, recibidor, tres habitaciones, dos baños, hall, comedor, pantry, garage, dos terrazas al fondo. F-5766. $75.

EN LO MEJOR DEL VEDADO: LInea 854 entre 4 y 6, alquilamos magnífica habitación para 2 personas con buena comida y toda asistencia. Teléfono F-6796.

SE ALQUILA BAÑOS 616 ENTRE 25 y 27 jardín, portal, sala, 3 cuartos comedor, baño, cocina, cuarto y servicio criados Informan Baños 609 altos.

SE ALQUILAN LOS BAJOS DE LInea 254 entre J é I, Vedado, con jardín, portal, sala, saleta, comedor, terraza, cinco habitaciones a la brisa, dos baños intercalados; todo moderno, acabada de pintar y muy fresca. Informes en la misma.

VEDADO: SE ALQUILA UNA CASA en la calle 17 No. 103 entre L y M. Jardín, portal, sala, recibidor, cuatro habitaciones, patio, comedor, cocina; baño completo, cuarto y servicio de criado y entrada independiente para la servidumbre. La llave en el número 105. Informan en el Teléfono M-6203.

EDIFICIO «RIVERSIDE». PISOS INdependientes: Sala, dos y tres cuartos, baño intercalado, comedor fondo; garage. 15, 18 y 25 pesos; no se admiten animales. 17 esquina a 26, Vedado.

QUINTA, 772: ALTOS FRENTE AL Vedado Tennis. Portal, sala, 4 habitaciones, baño intercalado, comedor, cuarto criada, calentador, etc. $45.00. Teléfono F-5592.

SE ALQUILA, VEDADO

Calle 11 No. 1059 entre 12 y 14. Portal sala, hall, 4 habitaciones, baño intercalado, comedor al fondo, cocina de gas y carbón, cuarto y servicio de criados, patio y garage. Recién fabricada, amplia, cómoda, agua abundante. Tranvías y ómnibus en la esquina. Veala a cualquier hora. Informes F-4962.

VEDADO. SE ALQUILA LA CASA calle B. 460 entre 19 y 21 tiene jardín, portal, sala, saleta, cuatro cuartos, baño intercalado, comedor, cocina patio, cuarto para criado $50 mensuales. Puede verse en horas hábiles. Telf. F-3858.

SE ALQUILAN LOS BAJOS DE LA calle F No. 404 casi esquina a 17 Edificio Santa Marta, compuestos de portal, sala, recibidor, comedor, dos habitaciones, baño intercalado, pantry, cocina cuarto y servicio de criados y patio al fondo. Puede verse a todas horas. Las llavesal lado. Informan señor Santeiro Telf. F-3192.

CASTILLITO MARINA Y 27

Se aquila amueblada la planta alta compuesta de sala, saleta, comedor, biblioteca, tres habitaciones y dos baños, patio sevillano y servicio de criados. Bellamente decorada. Teléfonos: M-7985 y M-7986.

VEDADO, ALQUILO 10 ENTRE 17 y 19 No. 410 cómodo alto a la brisa. Informan en el mismo todo el día o al lado en el garage.

SE ALQUILA $25.00 PRECIOSOS ALtos, 8 No. 458 entre 19 y 21. Terraza, sala, comedor, dos cuartos, cocina y baño. La llave en el 460. Teléfono F-7013.

PROXIMO A TERMINARSE, EN LA calle Cuatro No. 207 entre Línea y Once en el Vedado, propias para personas de gusto, se alquilan magníficas casas con todo el confort moderno, excelentes baños completos, los dormitorios con sus closets cuarto y serpicio de criados. Entrada independiente para proveedores. Informes en la misma. Precio desde $35.00 a $55.00.

ALQUILERES

88 VEDADO

SE ALQUILAN HERMOSOS ALTOS: C, No. 106, frente al Parque Villalón, compuestos de terraza, sala, recibidor, cinco hermosas habitaciones, baño, hall central, pantry, cocina, cuarto y servicio de criados y habitaciones en azotea. Informan en los bajos.

ALQUILO 17 y M, (ALTOS) CASA con sala, comedor, tres grandes habitaciones, hall, baño y cuarto criados independiente. Precio módico. Informan: M No. 166 (altos).

VEDADO. PRECIO REBAJADO $45. Calle 6 entre 23 y 25. Terraza, sala, cuatro cuartos, baño de lujo, cuarto de criados, comedor moderno. Informes: FO-2454.

HERMOSOS ALTOS CALLE 9 ESquina a K con sala, recibidor, 4 habitaciones, cuarto y servicio de criados; garage y cuarto chofer: $75.00. Informan Cuba 62 encargado.

21 No. 656 ENTRE A y B, ALTOS: Terraza, recibidor, sala, cuatro habitaciones, dos baños intercalados, hall, comedor al fondo, pantry, cocina cuarto y servicio criados; llave en los bajos. Informes: 19 No. 507 entre D. y E. Teléfono F-5420.

ALQUILO CASA CALLE 8 ENTRE 25 y 27 No. 615 jardín, portal, sala, dos habitaciones, baño, cocina, patio. Informes F-4309. La llave en la bodega de 8 a 25.

SE ALQUILA: CALLE O. NUMERO 10, frente parque Maine, edificio Piloto, un piso con muchas comodidades. Puede verse a todas horas. Informes y llaves en la misma.

ALQUILO ALTOS PORTAL, SALA, saleta; cuatro cuartos, estudio, hall, dos baños, comedor, cuarto y servicio criados; patio y traspatio: $60. 13 Nro 405 entre F y G. Vedado Informan en la misma.

SE ALQUILA

25 Nro. 1616 entre 26 y 28. Villa Amalia, Vedado dos habitaciones, sala, comedor, terraza, cuarto de baño. Informan en los altos.

VEDADO 23 ENTRE 18 Y 20 CASA altos y bajos, independientes; acabada de fabricar con portal, sala, biblioteca, 3 cuartos, comedor, servicio cuarto criados, cocina gas; garage. Verla 12 a 5 informan U-3094.

BAÑOS 354, ENTRE 15 Y 17, SE ALquila esta cómoda y fresca casa: 5 cuartos, hall, baño completo, cuarto, servicio y entrada para criados. Llave e informes en el 352.

SE ALQUILA UNA BUENA CASA con muebles o sin muebles. Calle B 405 entre 17 y 19 Vedado. De 2 en adelante.

SE ALQUILA LA CASA AMUEBLAda 17 No. 111 entre L y M, con portal; sala; hall; 4 cuartos y dos de criados: gran comedor; salón español y patio; garage. Informan en la misma.

ALQUILO 25 No. 716 ESQUINA D, al doblar Parque Medina, piso segundo, frente Instituto; cuatro dormitorios; dos baños intercalados; sala; recibidor; hall; portal; garage; servicio criados Propio dos matrimonios.

TENGO PARA ALQUILAR CASAS amuebladas en la Habana y repartos. Compro, vendo; alquilo y permuto fincas urbanas y rústicas. Dinero para hipotecas. Lluria. Metropolitana 213. Telf. M-7078.

89 CERRO - PALATINO

PRIMELLES 473

Se alquila sala, comedor, 2 cuartos, baño intercalado, $18.00. Informan en la Bodega.

ALQUILERES CERRO CASA PRENsa 270, cerca Calzada, con 3|4 grandes, sala, salea, comedor al fondo, dobles servicios; traspatio. Informan en la misma.

CERRO. SE ALQUILAN LOS MOdernos y bien ventilados altos de Patria y Santovenia. Sala,, comedor, tres cuartos, balcón corrido y demás servicios. Informan carnicería.

CALZADA DE PALATINO No. 23 antiguo, 215 moderno; se alquila la casa de jardín; portal, sala, comedor, tres habitaciones, baño y cocina. Precio $25.00. Informa el encargado.

90 MARIANAO - REPARTOS

MIRAMAR: CALLE 36 ENTRE 7a. y 9a. Se alquila casa acabada de construir. Tres cuartos, dos baños de familia. Seis closets; garage; lavadero. Teléfono F-6375.

EN MIRAMAR SE ALQUILA HERmoso chalet en la calle 10, entre Avenidas Primera y Tercera. Reciente construcción. Dos plantas. Portales cubiertos y terrazas. En los bajos: living-room, comedor, cocina, cuarto y baño de criados, garage, etc., todos azulejeados, etc. En los altos: Cuatro hermosas habitaciones, con grandes closets en cada habitación, habilitades convenientemente. Dos lujosos baños en colores. Todas las comodidades, lujo y confort de una residencia moderna. Debe ser vista para apreciar las condiciones excepcionales de esta casa. Informes: A-2155 o FO-1005. La llave en la misma.

18 ENTRE E y F, AMPLIACION ALmendares; Jardín, portal, sala, comedor, 3 habitaciones, baño, cocina, patio, garage, cuarto y servicio criado. Llave en la misma. $40.00.

BUEN RETIRO. ALQUILO ALTOS veinte pesos. Parque y Concepción, compuestos de sala, comedor, cuatro cuartos, baño intercalado; la llave en la bodega. Teléfono FO-9266.

LA SIERRA ALTOS DEL GARAGE 7 esquina a 8 hermoso salón con terraza; baño, servicios, garage y luz; $15 Informes FO-1337 y FO-3840.

REPARTO ALMENDARES CALLE 9 entre 16 y 18 No. 20 altos; sala, comedor, 3 habitaciones y doble servicio; $30. Informan: Bodega esquina.

LA SIERRA: ALTOS DEL GARAGE 7 esquina a 8, hermoso salón con terraza, baño, servicios, garage y luz. $15. Informes: FO-1337.

ALQUILO CASA, MODERNA, CArretera Almendares 19,, a una cuiadra Asilo Aldecoa. compuesta de sala, saleta, dos cuartos, cocina y servicios, patio y traspatio. Precio: $15.00. Telf. A-6827, Avelino.

ALQUILO MAGNIFICA CASA CLUB $150.00 orillas Río Almendares, Gran Piscina de natación, salón bailes, billares, gimnasium, solarium, bar, cancha scuach. hand ball, basket, tennis, jardines, desembarcadero al río. Telf. FO-1513. FO-2503, M-9941.

ALMENDARES: FRENTE AL CINE Roxy, alquilo planta baja, calle 14 No. 45, entre A y B: Cuatro cuartos, tres baños, garage, todos servicios. En la misma informan.

GENERAL LEE, ENTRE CONCEPción y Reina. Quemados de Marianao; chalet altos y bajos con terreno al fondo; 6 cuartos, baño intercalado moderno, agua fría y caliente, sala, comedor, portal, cocina de carbón, pantry, servicio criados. Llaves allí o en Reina y Ferrocarril Playa. Informan: M-2863 y F-3131.

POR ESTRENAR CONCEPCION ENtre General Lee y Maceo, Quemados Marianao; portal, sala, 2 habitaciones, baño moderno, cocina F-3131.

6 ENTRE 5 Y 7 LA SIERRA. ALquilo casa moderna próxima tranvías y ómnibus. Agua abundante. FO-1423. Buena comunicación.

REPARTO ALMENDARES: LUJOSA casa recién construída; jardín, portal, sala, comedor, tres cuartos, lujoso baño, cocina; garage y patio; Once y Avenida Consulado. Omnibus y tranvías a una cuadra. U-1706.

EN LAS ALTURAS MIRAMAR: CAlle 13, casi esquina a Línea, alquilo preciosa casa terminándose fabricar con cuatro hermosos cuartos, dos baños en colores, closets en todos los cuartos; sala, comedor, hall, garage; pantry; cocina; cuarto y servicio de criados. Informa su dueño Calle J número 311, altos, esquina a 17, Vedado.

ALQUILERES

90 MARIANAO - REPARTOS

VENTILADISIMOS ALTOS ALMENdares: Modernos cómodos, independientes y magnificamente situados. Baño intercalado, 3|4, terraza, garage, etc. Linda vista. Siempre agua. Once entre Catorce y Dieciséis, próximos Crucero Tranvías Playa y Stadium Tropical. Abiertos de 2 a 6.

ALQUILO MODERNA RESIDENCIA calle 12 lado solar esquina Avenida 9, Ampliación Almendares; portal, sala, hall, tres hatacibnes, comedor, baño intercalado, servicio de criados, garage, patio Verse 10 a 12 y 3 a 5. U-2342.

MARIANAO $15 ALQUILO CASA CON jardín portal sala, comedor, dos cuartos, cocina, gran patio, traspatio. Mucha agua. Loma 109 casi esquina a San Julio paradero Calzada.

SE ALQUILA HERMOSO CHALET decorado Calle 11 6a. y 7a. Ave. Ampliación de Almendares. Jardín, portal, recibidor, sala, gran hall, gabinete, seis habitaciones, tres baños, cocina patnrq comedor, sala para té, garage y dos habitaciones de criados. Informes FO-7094.

GENERAL MONTALVO Y «D», REparto Larrazábal, cerca Ciudad Militar, una cuadra tranvías y otras vías de comunicación alquilamos casitas recién construídas compuestas de sala, dos amplias habitaciones, baño agua fría y caliente; cocina y patio. Informan Teléfono FO-7827.

AMPLIACION ALMENDARES: CHAlet dos plantas, jardín, portal, sala, comedor, 3 habitaciones, baño moderno y fresca con garage, servicios de criados. Calle 10 entre Avenidas 10 y 11. Informes: FO-7798.

SE ALQUILA UNA CASITA EN F y Consulado. Edificio «Moró» en Almendares Informan Telf. FO-2532 Ruta 30.

AMPLIACION ALMENDARES AVEnida 4 entre 10 y 11 chalet dos plantas cuatro habitaciones y demás comodidades. Llave al lado. Informan FO-1361.

ALQUILER REBAJADO: ALQUILO chalet Sexta Avenida entre 6 y 7 Buena Vista, 5 habitaciones, 2 baños, garage, patio y demás comodidades. Informe F-3579.

SE ALQUILAN EN $40.00 LOS MOdernos altos de la Avenida de Columbia No. 12, 3 cuartos, baño intercalado, cocina, pantry terraza, cuarto de criados, garage, la llave en los bajos. Informan FO-7786.

$35 LINEA DEL ELECTRICO ENtre Jesús María y Redención, Marianao, sala, hall, 4|4, comedor, baño, pantry cocina, cuarto y servicio criados. Telf. F-6584.

ALQUILO CASA AMUEBLADA Y equipada 4 cuartos, 2 baños, refrigerador demás comodidades por 6 meses, un año; Reparto Miramar .Informan A-7709. $300.

SE ALQUILA CASA AMPLIACION Almendares. Calle 13 entre 4 y 5; portal, sala, 2 cuartos, baño intercalado, comedor fondo. Precio: $25.00. Informes: Teléfono F1-7991.

PRECIOSO CHALET RODEADO JARdines, portal, sala, comedor, cuarto y servicio criados y garage, bajos, y vestíbulo, tres cuartos y baño lujo en los altos, alquilo a precio razonable. Reparto La Sierra 4 entre 3 y 5. Informes Teléfono U-1102 calle 25 número 104 entre Infanta y Espada.

MIRAMAR: 5ta. AVENIDA ESQUIna a 8. Espléndida residencia, lujosa yamplia, moderna, acabada de pintar. Rodeada jardín. Informan F-7787.

MIRAMAR: 2 ESQ. 3a. AVENIDA. Magnífica residencia, lujosamente amueblada para persona de refinamiento Todas las comodidades modernas. Espaciosa; rodeada de jardín. Visítese de 2 a 6. Informan F-7787.

5ta. AVENIDA ENTRE 5 6 BUENA vista. Precioso apartamento sala; comedor; dos habitaciones, baño cocina y patio $20 mensuales. Informan en la misma o Trust Company. Obispo 25. M-6917.

ALQUILO CASA MARIANAO REAL No. 44 por San Jacinto frente a Compañía teléfonos. Sala; comedor; dos grandes cuartos; baño moderno; cocina y gran patio. $25.00. Llaves la bodega.

$25.00 HERMOSOS ALTOS SALA, 2 cuartos grandes; baño; comedor al fondo; 2 terrazas etc. Tercera 67 entre 16 y 18 Telf. F-7148

91 JESUS DEL MONTE - VIBORA

DIEZ OCTUBRE ESQUINA LUIS Estévez, espléndido segundo piso, sala, comedor, tres habitaciones, baño intercalado, cuarto y servicio; llaves en los bajos. Informes: F-4992.

SE ALQUILA UNA CASA O-FARRIL 167, entre Luz Caballero y J. A. Saco; portal, sala, comedor, 3 cuartos, hall, cocina y baño. Llave en el 159. Informan: F-3431.

MANGOS 103: ALQUILO ALTOS DE sala, saleta, tres cuartos, servicios, dos cuadras Calzada; 23 pesos. Informes: Teléfono U-1327.

SE ALQUILA. HERMOSA CASA DE dos plantas, 5 habitaciones, sala, comedor, biblioteca, cuartos de criados y gafage. Gran Patio de esquina. agua abundante. D-Strampes y Patrocinio Reparto Mendoza Víbora. Telf. I-6303. I-3123.

VIBORA, SE ALQUILAN LOS ALtos de Avenida 10 de Octubre 1166, esquina a San Mariano, compuestos de sala comedor, cinco habitaciones, baño. cocina y servicio para criados. La llave en la botica. Informa: Manuel Rodríguez, Telf. M-1804.

LUIS ESTEVEZ 57 UNA CUADRA del tranvía Jardín, portal, recibidor, tres habitaciones, baño intercalado Reedificada. Informan I-5082.

ALQUILO LUJOSA RESIDENCIA en la misma Loma de Chaple, Víbora, próxima Calzada Diez de Octubre, Chaple No. 57 para verla después de la 3 de la tarde. Detalles Maximino Martínez.

VIBORA: ALQUILO CASA CALLE Armas entre San Mariano y Santa Catalina; portal, dos cuartos, sala, comedor, cocina, servicios. Alquiler: $15 fondo $30. Informa María, Letra F.

SANTA IRENE 171 ALTOS ENTRE San Benigno y Flores terraza, sala, saleta, comedor. tres cuartos, baño intercalado, cuarto de criados. Puede verse a todas horas $38.00 M-3763.

VIBORA. ESTRADA PALMA 214 ESquina a Concejal Veiga. Se alquila suntuosa residencia. Tipo chalet. Jardín, portal corrido, recibidor, gabinete, sala, saleta, comedor decorado, pantry, hall, cocina, baño completo, dos cuartos de criados y sus servicios, garage, en el alto: terraza corrida, seis cuartos dos baños completos, cuarto y servicio de criados. Llaves en la misma.

SANTA IRENE NUM. 30

Se alquila casa compuesta de sala, saleta, tres habitaciones, comedor al fondo, baño y cocina. Informan en Habana 464 entre Obrapía y Lamparilla. Telf. A-9619 de 9 a. m. a 12 m. y de 2 p. m. a 5 p. m.

RECIEN REFORMADA ALQUILO casa precio módico con portal, jardín, sala y saleta, 5 cuartos y galería cubierta; 2 patios etc., servicio y cuarto para criados, Calle Heredia 161 entre Estrada Palma y Libertad. Guaguas Ruta 14. Teléfono F-2565.

VIBORA: SE ALQUILA, AVENIDA 10 de Octubre 1210 entre San Mariano y Vista Alegre. Piso alto; portal, sala, comedor, 4 habitaciones, baño intercalado completo, cocina gas; servicio criados. En la misma de 2 a 4 p. m.

GANGA. ALQUILO LA HERMOSA casa Luis Estévez Nro. 260 entre Juan Bruno Zayas y Concejal Veiga. Con 2 baños intercalados y garabe. Informan al lado. Telf. F-6940 Precio económico.

ALQUILERES

91 JESUS DEL MONTE - VIBORA

ALQUILO 10 DE OCTUBRE ESQUIna a Santa Irene, bajos, sala, comedor, buen patio, agua abundante. Informan en el teléfono F 4743.

JESUS DEL MONTE: ALQUILO LOS altos de la casa número 514, Calzada Diez de Octubre, compuesta de sala; saleta y recibidor y balcón a la calle, 6 cuartos, servicio intercalado, comedor y cocina y servicio independiente de criados, patio y traspatio, $50.00. Telf. A-9958. Sr. Gómez.

SE ALQUILA LA CASA O-FARRILL 171, entre J. A. Saco y Luz Caballero. Informes en la misma y en el A-9733.

CORTINA 266 ALTOS, ENTRE SANta Catalina y Milagros se alquilan muy cómodos, ventlados y agua abundante. Media cuadra de tranvías y ómnibus: 25 pesos.

SE ALQUILA CASA CALLE ENCARnación No. 57 entre Dolores y San Indalecio en Jesús del Monte, Compuesta de portal; sala; saleta; 3 cuartos; baño intercalado. Cocina; cuarto de criados; servicio id. patio y traspatio Puede verse de 1 a 3 p. m. Telf. M-1103.

ALQUILO MAGNIFICA CASA, EStrada Palma 51, esquina Párraga. Bajos: cuatro salones; repostería; cocina. Altos: cuatro cuartos; dos baños; garage; tres cuartos criados; jardín. Informan: FO-3309. Edificio Ariosa.

92 SANTOS SUAREZ - MENDOZA

SERRANO 507, ENTRE ZAPOTES y San Bernardino, Santos Suárez, moderna, seis cuartos, dos baños, dos patios, garage, servicios. Verla de 12 a 5. Dueño M-2404 de 1 a 2.

ALQUILO VISTA ALEGRE 260. BAjos, entre Luz Caballero y J. B. Zayas; media cuadra Maristas; cinco cuartos, garage y demás comodidades. Informan misma de 9 a 12 y de 2 a 4. Teléfono I-6206. La misma hora para llamar.

SAN BERNARDINO 165 ENTRE SAN Benigno y Flores: Portal, sala, saleta, 3 cuartos, comedor, baño, cocina, patio, traspatio. Llave al lado.

PROXIMO A DESALQUILARSE VEAla. Luis Estévez y Sola (altos) lo más alto del Reparto. Sala, saleta, 4 habitaciones, baño intercalado; terraza: $32. Agua sin problema bomba. Buena comunicación.

ALQUILO CASA ALTA ESQUINA fraile tres cuartos sala, comedor y servicios completos. Lacret 609 Santos Suárez.

SANTA EMILIA Y DOLORES ALquilo dos apartamentos modernos, uno de esquina con 3 cuartos, sala, comedor, baño completo, recién pintados. Precio 27 y 23 pesos, dos meses en fondo. Informan en la bodega.

SANTOS SUAREZ SE ALQUILA MIlagros 672 casas con sala, comedor, 3|4, baño y cocina. Precio 20 pesos Informan en la bodega.

PARA MATRIMONIO DE GUSTO ALquilo magrífica y baratísima casa rtses habitaciones, sala, comedor, gran situación. Estrada Palma 605. Véeala hoy.

SE ALQUILAN HERMOSOS ALTOS, esquina Estrada Palma y Juan Delgado. Sala, comedor, tres habitaciones, pantri, servicio y baño intercalado y cocina Precio $25.00 llaves bajos Ferretería

$15.00: ALQUILO CASA CALLE DUrege No. 117 entre San Leonardo y Enamorados; agua abundante, a una cuadra fábricas Candado, Estrella y La Ambrosía. Maximino Martínez.

SE ALQUILA UNA CASA CON TRES cuartos, sala y comedor. baño intercalado y terraza en Juan Bruno Zayas 1, esq. a Gral. Lee, Santos Suárez.

SANTOS SUAREZ: ALQUILO GENEral Lacret esquina Oeste, altos sala, comedor, recibidor dos cuartos, baño, cocina; llaves bodega; muy fresca. Teléfono U-2595.

ALQUILO ALTOS SANTA IRENE 174 esquina Flores: Sala, saleta, 6 cuartos, baño intercalado, comedor, cocina, servicios criados; precio situación. Informan Bajos, Barbería.

93 LUYANO

LUCO, 664, ENTRE HERRERA Y Luyanó; moderna: Sala, 2|4, baño intercalado, comedor, cocina, patio, etc Llaves al fondo. $24. Informes Teléfono M-6031.

ALUILO ALTOS LIMPIOS, COMOdos balcón corrido, terraza, abundante agua, cerca Calzada Luyanó. Compromiso esquina por Benavides, alquiler veinte pesos. Informan bajos teléfono X-1096

SE ALQUILA EN GANGA, 2 BAJOS a $25 y dos altos, uno a $20.00 y otro $25.00. Concha 960 y 962 frente al «Relámpago». La llave al lado Tostadero de Café U-6684.

94 LAWTON - BATISTA

SE ALQUILA CASITA NUEVA EN Lawton. Calle C entre 13 y 14 No. 416 a una cuadra de tranvas y ómnibus. La llave en la misma de 9 a 12 y de 2 a 6. Telf. I-4587.

SE ALQUILA AVENIDA PORVENIR 565, esquina a Dolores, Lawton, casa moderna, 3 habitaciones, cuarto criados. Mucha agua y buena comunicación. Aproveche esta ganga.

SE ALQUILA LA CASA LAWTON 1258 entre Concepción y Dolores, con sala, recibidor. tres cuartos, salón de comer, baño completo y cuarto y servicio de criados. Llave en Lawton 1311 Telf. F-4879 informan.

97 GUANABACOA, REGLA Y CASA BLANCA

GUANABACOA ALQUILO ESPLENdidos altos con agua a todas horas y muy frescos. Rafael de Cárdenas 19. Llave en e 121.

98 ALQUILERES VARIOS

COCINERAS. EN CONSULADO 161 dos cuadras del Mercado se cede cocina y utensilios de casa huéspedes a cambio de comida o módico alquiler M-3529.

SE SOLICITAN

99 SOLICITUD DE ALQUILERES

SOLICITO NAVE PROPIA PARA INdustria que esté en el Cerro. Diríjase a Prieto. M-7528.

SEÑORA SOLA DESEA UN CUARTO en familia distinguida; llame Teléfono M-6188.

SE SOLICITA ALQUILAR PLANTA baja en Prado entre Neptuno y San Lázaro. Diríjase a Telf. I-5986

SE SOLICITA UNA CASA EN EL Vedado, capaz para una clínica o un colegio muy numeroso. Apartado número 1674.

100 PERSONAS DE IGNORADO PARADERO

SE DESEA SABER EL PARADERO de Juan Bautista Costa, natural de Portugal, lo solicita Juan Pedro en Marqués González 368, Habana bajos.

101 PERDIDAS

PERRO CHIHUAHUA SE HA EXtraviado, tiene el pelo color carmelita y responde por el nombre de Cuco, será gratificada la persona que lo encuentre y lo entregue a su dueño en Trocadero 108 altos.

SE RUEGA A LA PERSONA QUE haya encontrado en el Club Ferroviario un relojito antiguo con su pasador, recuerdo de familia, se sirva devolverlo a la señora Rodríguez de la Fé en Vista Alegre 306 esquina a Juan Bruno Zayas, dondo será gratificada.

SE SOLICITAN

102 AGENCIAS - COLOCACIONES

«LA PAZ» AGENCIA DE COLOCAciones 10 de Otcubre 554 altos, Jesús del Monte. Sra. Rodríguez I-3552. Solicita personal d eambos sexos de todas razas nacionales y extranjeros para servicios domésticos .

«LA MATANCERA»: A-7740. SERVImos para cualquier parte de La Habana y repartos servidumbre de ambos sexos del país o extranjeros, con referencias. Servicio rápido. Sol 465, entre Egido y Villegas.

LA AMERICANA F-2524 CALLE 23 407 esquina J. mejor personar para servicio doméstico; cocinaras; cocineros lavanderas; niñeras; criados, criadas; mensajeros; dependientes; chauffeur; pinches; jardineros.

LA COMERCIAL M-1149 AGUILA 759, esquina Monte. Se ofrecen para servicio doméstico y comercial criadas; criados; cocineras; niñeras; chauffeurs; lavanderas; mensajeros; cocineras; camareros; dependientes; fregadores; mecanógrafos, del país y extranjero

AGENCIA «SAN RAFAEL» U-5388

Tenemos. personal de hombres y mujeres: blanco, de color; extranjero, del país con referencias. Cocineras; criadas; manejadoras; choferes; cocineros; mensajeros etc. U-5388. Personal por horas.

M-6961: AGENCIA DE CONTRATACION

Garantizamos y servimos a todo el país, toda clase personal: Doméstico; Oficina: Profesional; Técnico etc. Previamente comprobada competencia y honradez. Apartado No. 1705, Cuba No. 209.

U-1880 «LA HABANERA»

Neptuno y Espada. Tenemos numeroso personal de mujeres, hombres, blanco, de color; extranjero; del país. Cocineras, criadas; manejadoras; mensajeros; personal por horas. Sirvientes a clínicas con referencias. U-1880.

103 CRIADAS - CRIADOS

SIRVIENTA PARA TODO, CORTA familia; preferible duerma colocación. San Bernardino 259 entre Serrano y Durege.

SOLICITO CRIADA CUARTOS SIN pretensiones. sepa lavar y planchar ropa seda 15 pesos, uniformes. Dormir colocación. Calle 19 No. 560 esq. C.

SOLICITO JOVEN BLANCA BUENA na presencia, sepa servicio fino de comedor. Sueldo $18. Exijo referencia. Calle 15 No. 603 esq. Vedado. De 12 a 4 p. m.

104 COCINERAS Y COCINEROS

SE SOLICITA COCINERA ESPAÑOla para corta familia; tiene que ser muy buena cocinera, limpia y formal, si no es así no molesten. Informan Teléfono M-7476.

SE SOLICITA UNA COCINERA DE mediana edad española y que sirva para limpieza de la casa; que tenga recomendación. Virtudes 267, altos.

SE SOLICITA BUENA COCINERA española que haga algo de limpieza. Sueldo $15.00. Informan: Cuba 209 bajos.

SOLICITO BUENA COCINERA ESpañola para corta familia con recomendación; sueldo $20. Quinta Avenida entre 10 y 12, Miramar frente al Reloj.

SE SOLICITA BUENA COCINERA blanca; limpia y sepa cocinar; referencias. $15; dormir colocación. 28 entre 5a. y 7a., Miramar.

SE SOLICITA UNA COCINERA ESpañola que duerma en la colocación, sueldo $14, para corta familia. Sitios No. 10, altos (entre Angeles y Rayo).

SOLICITO COCINERA Y LIMPIAR casa chica; sueldo $10. Dormir fuera .Habana 105, primer piso entre Chacón y Cuarteles.

SOLICITO UNA JOVEN PARA COcinar y limpiar a familia de moralidad Indispensable sepa cocinar a la española y criolla. Dormirá en el acomodo. Sueldo $18.00 Referencias. Santa Emilia 406. entre Paz y Gómez.

SE SOLICITA UNA CRIADA PARA cocina y limpiar. Sueldo $18. No duerme en la colocación. Calle 4 No. 362 entre 15 y 17. traer referencias.

SE SOLICITA COCINERA QUE SEpa cocinar bien, entienda repostería y sea limpia, dormir en la colocación y ayudar otros quehaceres. Con referencias. A. No. 208 entre Línea y 11, Vedado.

105 MANEJADORAS

SE SOLICITA UNA MANEJADORA de 15 a 20 años para cuidar un niño. Obispo No. 522, bajos. Corsetería.

108 PROFESORES

SE SOLICITA UN BUEN PROFESOR de alemán para dar clases a alumno con conocimiento del mismo. Diríjase por scrito a Sr. Gonzalo Tomasino. Apartado No. 258. Habana.

OPERARIOS-APRENDICES

SE SOLICITA UNA MUCHACHA EN volvedora de chocolate práctica con garantías de otras casas. Felices. Arbol Seco, 44, Habana.

114 AGENTES - VENDEDORES

SOLICITO AGENTES Y EMPLEAdos. R. Arista, de 3 a 5 p. m. Consulado 255.

SE SOLICITAN AGENTES O VENdedores para la Habana e Interior de la Isla, venta de Chocolate, Confitura, Pasta de guayaba y dulces en almíbar en general. Felices. Arbol Seco 44, Habana.

SE SOLICITA UN VENDEDOR QUE trabaje a comisión para vender productos americanos importados directamente al cliente. Tiene que ser cubano, soltero y debe tener contacto y experiencia en el giro de Ferretería y Quincallería. Entrevistas solamente por la mañana de 9 a 10. San Lázaro No. 671.

FABRICA DE BICICLETAS Y JUguetería solicita distribuidores y agentes directos con referencias en todas las ciudades y pueblos. Diríjase a Shelby Cycle Co., Apartado 2057, Habana.

SOLICITO AGENTES ACTIVOS PAra vender Romelak, magnífico producto vegetal para el cabello. Buena comisión, gana $1.20 en docena. No importa que trabaje en otra cosa. Doy exclusiva en interior. Laboratorio Dr. Plasencia. Avenida Menocal 24, Habana.

SOLICITAMOS UN VENDEDOR CON experiencia en venta a bodegas. Zona fija y buen negocio. La Metropolitana 231. De 5 a 6 p. m. exclusivamente.

SOLICITAMOS PERSONAS APTAS para ganar $5.00 diarios en cada pueblo de Cuba. No requiere capital. Informes en español. Cooperative Service. 77 Swan St. Buffalo, N. Y. U. S. A.

FABRICA DE BICICLETAS Y JUGUEtería solicita destribuidores y agentes directos con referencias en todas las ciudades y pueblos. Diríjase a Ehelby Cycle Co., Apartado 2057, Habana.

SOLICITO VENDEDORES LICORES comisión gastos Informes Lamparilla 66 entre San Ignacio y Mercaderes.

SOLICITAMOS VENDEDORES HOMbres o mujeres activos, para fábrica de Agua de Colonia y Jabones de tocador. Algo nuevo y mejor a lo conocido hasta hoy. Producto para ganar mucho dinero. Perfumería Sayco Patria No. 153 Cerro.

VENDEDORES AMBOS SEXOS GAnen dos pesos diarios mínimo vendiendo directamente público productos fáciles mucha demanda. Calle once casi esquina Consulado. Junto Cuban Telephone. Ampliación Almendares. De una a tres p. m.

SE SOLICITAN

116 SOCIOS

SOLICITO SOCIO $400 PARA NEGOcio que deja 5 a 6 pesos diarios, tiene que trabajar empleado, $3.000. Informan Espada 621, bajos entre Jesús Pelegrino y Salud.

SOLICITAMOS SOCIO CON TRES tres mil pesos para ampliar buen negocio en marcha en la Habana y extenderlo al interior. Ofrecemos investigación completa. Apartado 2236.

SE SOLICITA SOCIO JUDIO U otra nacionalidad que disponga de capital para ampliación de negocio de Tintorería; Lavandería, gran oportunidad para matrimonio luchador, por escrito únicamente C. Tellechea, calle 21 Nro. 158 Vedado, entre K y L.

117 SOLICITUDES VARIAS

SOLICITAMOS JOVENES DE MAS de 21 años que deseen ganar dinero haciendo trabajo fácil. Ver Mr. Heller Manzana de Gómez 364 de 9 a 10 a. m.

SE SOLICITAN MUCHACHAS PARA hacerles peinados artísticos 20 cts. corte del cabello caballeros o niños 20 cts. melenas 20 cts. permanente desde 50 cts. sin corriente $150. Telf. U-5364.

PELUQUERA MANICURE SE SOLIcita Peluquería Hotel 8 y 19 Vedado. «Studio Oscar» Telf F-6020.

FACILITAMOS TRABAJO EN CASA. Habana e interior. Buena remuneración. Escriba inmediatamente a Partida Publishing Co. Apartado 843. México D. F

SE OFRECEN

118 CRIADAS-CRIADOS

SE DESEA COLOCAR UNA MUCHAcha española de criada de manos o manejadora en casa de moralidad. Informan Teléfono X-2007.

SE OFRECE PARA CRIADO DE MAno acostumbrado en el servicio portero o sereno honrado y trabajador; español; buenas referencias. Teléfono A-6461.

SE OFRECE UNA CRIADA DE MAno o para manejadora con buena presencia, tiene buena salud; puede cocinar también y con buena referencia. Informan: F-3921.

SE DESEA COLOCAR UNA MUCHAcha española para coser en casa particular. Georgina. M-8544.

DESEA COLOCARSE UN JOVEN español de criado de mano; tiene referencias de casas conocidas; puede ir al campo. Llamen al Teléf. M-7495.

SE OFRECE MUY BUENA CRIADA de mano, cuarto o de manejadora; es muy limpia y trabajadora; está acostumbrada al trabajo; tiene muy buenas referencias; va a cualquier lugar. Teléfono F-3141.

SE OFRECE UNA MAGNIFICA CRIAda por horas o todo el día; sale a donde quiera; duerme fuera o dentro; tiene magníficas referencias de criada demano o manejadora. Desea casa buena por que le gusta durar en la casa. Informan: F-2067.

SE OFRECE CRIADO ESPAÑOL SIN pretensiones de sueldo, con muy buenas referencias de las casas donde ha trabajado. Sale al campo. Informes Teléfono M-6961.

CRIADO SE COLOCA PARA TODO servicio de casa particular Muy práctico en el servicio fino y sabe de jardinero. Con referencias. F-6008.

EUROPEO JOVEN, CRIADO DE mano de primera, buena presencia e inmejorables referencias desea colocarse. Hace cocktails, plancha ropa de caballero, et. M-7730. Pedro.

SE OFRECE UN BUEN CRIADO ESpañol de servicio fino de comedor a la rusa y ayuda de cámara con buenas referencias de casas conocidas, donde ha trabajado, Informan Teléfono M-1152.

SE DESEA COLOCAR UNA MUCHAcha española para criada de manos o de cuartos, no le importa cocinar y limpiar si es casa pequeña; es saludable y trabajadora; tiene referencias. Para informes Teléfono F-6133.

DESEA CASA DE BUENA FAMILIA joven mestiza educada. Prefiere para todo el servicio de matrimonio solo. No menos de $15. Referencias de la última casa. Informan Teléf. F-5646.

SE DESEA COLOCAR UNA JOVEN del país para criada, también de manejadora; tiene buenas referencias, sin pretensiones; sale fuera del Vedado. Teléfono F-3019.

SE DESEA COLOCAR UN JOVEN del campo, de jardinero o de criado de mano o de mensajero o de cantinero; tiene buenas referencias para cualquier trabajo. Llamar al Teléfono F-6014. O de sereno también.

SE OFRECE UN JOVEN PARA cualquier clase de trabajo, sin pretensiones; denme una oportunidad para demostrar que sirvo. Telf. F-2808.

SE OFRECE UNA ESPAÑOLA PAra criada de cuartos, acostumbrada al servicio; con referencias. Teléfono F-6195.

DESEA COLOCARSE UNA ESPAÑOla para criada de manos, tiene referencias; también se coloca para cocinar; sabe cocinar muy bien; hace dulces corrientes. Teléfono M-9436.

SE DESEA COLOCAR UNA JOVEN española para criada de manos o manejadora, cocinar para corta familia; tiene buenas referencias. Informan :A-7977.

SE DESEA COLOCAR JOVEN BLANca para limpiar o cocinar para matrimonio solo. Teléfono U-7078.

SE OFRECE JOVEN MULATA PAra criada de comedor o de mano. Prefiere los repartos. Informes Teléfono FO-1596.

119 COCINERAS-COCINEROS

SE OFRECE UNA COCINERA O PAra criada de mano; entiende de lavar ropa fina; puede dormir fuera o adentro; tiene buena salud y buena presencia; tiene buenas referencias. Informan: F-3921.

SE OFRECE UNA COCINERA DE color para cocinar solo o cocinar; limpiar; sale a donde quiera; duerme fuera o dentro; buena presencia y honradez; tiene magníficas referencias. Informes: F-2067.

SE OFRECE UNA MAGNIFICA COcinera de color, repostera; sale a donde quiera; duerme fuera o dentro; pregunte por la cocinera que cocina y limpia o cocina solo; sale a donde quiera. Informes Teléfono F-2067.

SE OFRECE BUENA COCINERA parda que sabe lavar y cumplir con su obligación; tiene referencias. Informan: Cuba 209, bajos. Tel. M-6961.

SE OFRECE MUCHACHA DE COlor para cocinera o criada de mano duerme en la colocación. Sra. Rodríguez I-3552.

SE DESEA COLOCAR UNA COCINEra española; es repostera y tiene referencias. Teléfono I-3141.

UNA BUENA COCINERA DEL PAIS ofrece sus servicios con referencias, no importa hacer pequeña limpieza si la cocina no es grande; no tiene pretensiones de salir fuera del Vedado. Teléfono F-3019.

SE DESEA COLOCAR UNA SEÑOra de color para cocinar a corta familia. Teléfono F-5058.

DESEA COLOCARSE ESPAÑOLA COcinera buena repostera, referencias inmejorables; sabe de todo; es sola; las comidas muy bien presentadas; sólo cocina casa particulah. M-2183.

COCINERO JOVEN ESPAÑOL DEsea colocarse en casa particular. Tiene buenas referencias de las mejores familias de Cuba, conoce la cocina internaional. Toda clase de pastelería y repostería y helados. Telf. F-5884.

SE OFRECEN

119 COCINERAS-COCINEROS

SE DESEA COLOCAR BUENA COcinera española, cocina a la española y criolla, es práctica en el oficio; desea casa de moralidad. Informan: Escobar 522 entre Salud y Zanja.

UNA PENINSULAR, DE COCINERA; sabe cocinar bien; tiene recomendaciones. Teléfono A-9691.

SE OFRECE UNA BUENA COCINEra, es muy limpia y trabajadora; está acostumbrada al trabajo; tiene muy buenas referencias; va a cualquier lugar. Teléfono F-3141.

DESEA COLOCARSE UN JOVEN chino; es maestro experto toda clase de cocina cocinero repostero, en casa particular; habla bien el español; tiene referencias U-5388.

BUEN MAESTRO COCINERO REpostero joven chino; cocina española, criolla y francesa; variada comida todos los días, dulces finos. Tiene recomendaciones. Informan: teléfono M-9164 calle Manrique 516 Pregunte Roque, desea colocarse casa particular.

SE OFRECE UNA JOVEN ESPAÑOla para cocinar y limpiar a matrimonio solo o para criada de manos o manejadora Informan A-9398. Tiene referencias.

SE OFRECE ESPAÑOLA PARA COcinar y limpiar. Telf. I-3736.

SE OFRECE UNA COCINERA EXcelente sabe hacer dulces o para criada de mano, puede dormir en la colocación o fuera, puede salir al campo, tiene referencias. Informan F-3921.

COCINERO REPOSTERO EN GENEral se ofrece para casa particular. Española, francesa y americana; muy limpio y cumplidor. Teléf. F-6775.

JOVEN ESPAÑOLA DESEA COLOcarse para cocinar y limpiar ci es matrimonio solo, sino para una sola cosa; sabe trabajar, tiene referencias; no menos de $20. Teléfono FO-1260. Prefiere familia americana.

120 MANEJADORAS

SE DESEA COLOCAR UNA JOVEN mestiza para manejar o limpiar; menos de $12 no molesten; buenas referencias. Teléfono M-1423.

DESEA COLOCARSE UNA MUCHAcha que habla inglés y español de manejadora o criada de mano o cuartos; sabe cumplir su obligación; muy buenas referencias. Teléfono FO-2751

SE OFRECE UNA MANEJADORA práctica en manejar niños con buenas referencias; también trabaja de criada, sale al campo y repartos, según trato, 23 No. 407 esquina a J. Telf. F-2524.

SE OFRECE UNA MANEJADORA práctica en manejar niños con buenas referencias. También trabaja de criada, sale al campo y repartos; según trato. Aguila 759 esq. Monte. M-1149.

122 INSTITUTRIZ

SEÑORA AMERICANA CON LAS mejores referencias desea empleo en la Habana o el interior como Institutriz. Informes: Teléfono U-5381.

124 LAVANDERAS-LAVANDEROS

UNA BUENA LAVANDERA DESEA encontrar trabajo para su casa, tiene buenas referencias. Teléf. F-3262.

DESEA COLOCARSE UNA SEÑORA para lavar en casa particular. Mi dirección es Calle 16 No. 113 entre 13 y 11 Vedado, preguntar por Panchita.

UNA ESPAÑOLA OFRECE SUS SERvicios de lavandera fuera o en su casa, sabe lavar ropa fina y de caballero. Tiene quien la recomiende. Telf. FO-1878.

125 CHOFERES

CHOFER ESPAÑOL CON 22 AÑOS al servicio de familia particulares se ofrece para familia seria. Tiene muy buenas referencias. M-6040.

SE DESEA COLOCAR CHOFER CON 12 años de práctica como particular; tengo referencias de donde he trabajado. Informes Teléfono U-7084, Almacén de Víveres El Nacional.

CHOFER MECANICO ESPAÑOL CON más de 20 años de práctica y buenas referencias de las casas que trabajó, se ofrece para casa particular. Teléfono M-1048.

SE DESEA COLOCAR UN CHOFER español en casa particular con más de 20 años de experiencia en toda clase de máquinas; es trabajador y sabe cumplir; tiene buenas referencias. Teléfono U-6142.

CHOFER ESPAÑOL DESEA COLOcarse en casa particular; buenas referencias de familias conocidas. Teléfono FO-2525.

CHOFER MECANICO ESPAÑOL EXperto en toda clase de máquinas y referencias a satisfacción se ofrece para casa particular de seriedad. Teléfono M-6034.

DESEA COLOCARSE UN CHOFER de color tiene algunos años práctica y buenas recomendaciones. No duerme en la colocación. Informes F-4422.

CHOFER ESPAÑOL SE DESEA COlocar en casa particular, es trabajador y formal; tiene buenas referencias, llame al Telf. F-6093.

DESEA COLOCARSE UN JOVEN del país para chofer con buenas referencias. Teléfono I-7225.

SE DESEA COLOCAR JOVEN CHOfer cubano en casa particular o comercio, no tiene pretensiones lleva 5 años de práctica y con referencias. Llame al Telf. M-4830, Pregunte por Luis.

CHAUFFEUR MECANICO, ESPAñol, desea colocación; es serio y cumplidor. Mas de 20 años de práctica. Para informes llame al teléfono FO-3232.

126 JARDINEROS

JARDINERO JAPONES DESEA COlocarse en casa particular, conoce bien su oficio, es cumpliro y tiene magníficas referencias. Telf. F-6003 10 y 21, Vedado.

SE DESEA COLOCAR UN JARDINEro en casa particular o centrales es experto en todo lo relacionado con el jardín tiene referencias. Informan Zaldo 21. Pedro B. Díaz.

129 OFICINISTAS

OFICINISTAS SE DESEA COLOCAR joven 17 años mecanógrafo-taquígrafo español, sin pretenciones. Roberto Díaz X-2282.

JOVEN DE 22 AÑOS CON REFERENcias; mecanógrafo taquígrafo y cartulario para oficina comercio o bufete. U-2249. Fernández.

SE OFRECE TENEDOR DE LIBROS con magníficas referencias conoce el idioma inglés y tiene práctica de oficina. Para informes Telf F-5956

JOVEN CUBANO 18 AÑOS, DESEA empleo en oficina, sabe inglés, mecanografía, graduado de la Georgia Military Academy, sin pretensiones. Telf. A-7988.

PERSONA SERIA CON EXPERIENcia bancaria, contabilidad, inglés a la perfección, solicita puesto de oficina o fuera. Referencias de lo mejor. Informan FO-2313

131 SOLICITUDES VARIAS

SE DESEA COLOCAR UN MATRImonio español para casa particular con referencias. Teléfono M-8544. Georgina.

CRIADO ESPAÑOL DE 40 AÑOS, trabajador acostumbrado a casas particulares, desea colocarse para criado o portero o para la limpieza, sabe servir a la rusa, 9 años en la última casa que salió; tiene buenas recomendaciones de ella. Llame al Tel. M-4513

DESEO EMPLEO EN INDUSTRIA o agencia como mecánico (Diesel). Tengo referencias. Compromiso No. 310 Luyanó. Raúl García.

M.E.C.D. 2016

ENERO 9 DE 1939 — NOTICIERO DEL LUNES — PRECIO: 5 CTS

UN INDIVIDUO EVADIDO DE BARCELONA, QUE HA CONSEGUIDO LLEGAR CON VIDA A LA ESPAÑA DEL GENERALISIMO FRANCO, HACE EL RELATO DEL MODO COMO SE VIVE EN LA EX-CIUDAD CONDAL

EL MINISTRO DEL INTERIOR HABLA DE LAS MODIFICACIONES QUE SE INTRODUCIRAN EN LA ORGANIZACION ADMINISTRATIVA ESPAÑOLA

Los periódicos del 'Movimiento' -agrega- tienen la misión de informar al pueblo, orientarlo y dirigirlo por los cauces políticos que el Caudillo señale

El pueblo marroquí, elegante y señorial, cree en nosotros, cree en nuestro amor a Marruecos y tiene la certeza absoluta de que España, la nueva España, no le ha de abandonar al terminar la guerra. Los problemas de la América española

SEVILLA, Enero 8. (S.E.)—El Ministro del Interior, Serrano Suñer, recibió a un enviado del periódico «Fe», de Sevilla, el cual hace de la entrevista el siguiente relato:

«Es natural, por la procedencia del enviado, que la conversación recaiga pronto en la sugestión del tema de Andalucía y concretamente en la ciudad de la Giralda. Nuestro interlocutor, deferente, saca a la luz sus recuerdos de Sevilla.

—La primera vez que yo estuve en Sevilla fué en el año 1921. Era entonces alumno de Derecho en la Central. Hicimos un viaje de extensión universitaria con Pérez Bueno, catedrático en Madrid de Derecho Natural. Yo di, en el Paraninfo de la Universidad de Sevilla, una conferencia sobre el «Estado de necesidad». Recibimos muchas pruebas de afecto de los estudiantes sevillanos y siempre hemos recordado con simpatía aquel viaje nuestro a vuestra hermosa ciudad.

Después, mi primer discurso como ministro de Prensa y Propaganda lo pronuncié en Sevilla, donde otra vez recibí el afecto de todos.

La conversación deriva seguidamente hacia otro orden de temas que reclaman la atención del Delegado Nacional de Prensa y Propaganda. Se habla de los periódicos, de su misión en esta hora española, de la manera de entender la libertad de Prensa. Para todas estas cuestiones nuestro camarada tiene la respuesta precisa.

La misión de la Prensa

—Los periódicos del Movimiento tienen una importante misión; la de orientar y dirigir al pueblo español por los cauces políticos que el Caudillo marque. Han de velar por la guarda cuidadosa de la doctrina que informa Falange Española Tradicionalista de las Jons, pero sin volver demasiado los ojos hacia el pasado, porque en política no se vive de añoranzas sentimentales. El ser guardianes de una doctrina, obliga a interpretarla con fidelidad y a aplicarla ante el suceso de cada día dentro de la disciplina de un partido que tiene como valores fundamentales los de religión y milicia.

—De todo esto se deduce que los periódicos de España, mejor dicho, los periódicos del Movimiento, tendrán verdadera libertad de Prensa, sin más límites que los del interés exterior de la Patria y las más firmes y sosegadas que señala el Gobierno del nuevo Estado. Naturalmente que la libertad de Prensa en el nuevo Estado difiere mucho de la de los Estados liberales. Porque la Prensa no es una entidad vaga e impalpable, sino el conjunto de unos hombres que reflejan en los periódicos su personalidad respectiva. No ha podido existir libertad de Prensa hasta que los periodistas no han sido verdaderamente libres. Este es el fin de la Ley de Prensa y de la última disposición sobre plantilla y sueldo mínimo en los periódicos, que permitirá al periodista español emanciparse de los políticos profesionales y de los intereses bastardos que envilecen el periodismo. Ahora el periodista es libre, pero responsable, y ante el Estado, que proclama como dogma el precepto de servicio, cumplirá sus deberes.

El cauce de la conversación se ensancha considerablemente y llegamos a puntos de gran alcance y trascendencia. Vuelve de nuevo a sonar el nombre de Sevilla, que es la razón de esta coincidencia de la alta autoridad ministerial y el periodista inquiridor. Las palabras, expansión e imperio, hallan un intérprete caracterizado.

La política española en Marruecos

—Como ha expuesto ya el Caudillo, nuestra idea de expresión tiene un contenido espiritual como siempre lo tuvo el Imperio español de otro tiempo. El viaje a Marruecos me ha permitido contemplar el entusiasmo de un pueblo unido al español en un mismo afán de liberación. Porque de todos los pueblos que se han acercado al africano, solo el español ha sabido encender su entusiasmo y comprender su dignidad, su profundo sentido del honor y sus ansias de libertad para ocupar en el mundo un lugar muy próximo al de España. Nosotros respetamos su religión y sus costumbres, tendiendo a la dignidad de sus vidas. Con la política que actualmente se lleva a cabo en la zona marroquí, se está constituyendo estos frutos. Por eso el pueblo marroquí, elegante y señorial, cree en nosotros, cree en nuestro amor a Marruecos y tiene la certeza absoluta de que España, la nueva España, no le ha de abandonar al terminar la contienda, y, por eso, yo he podido apreciar al oír los gritos de ¡Arriba España! ¡Viva Franco! durante mi estancia en Marruecos, cómo la fe del pueblo marroquí prendida en la apelación patriota del Llano Amarillo, ha ido aumentándose.

Problemas de Hispano América

También sabemos que al otro lado del Atlántico existen pueblos que tienen problemas como los nuestros y a los que no nos ligan únicamente la religión y el idioma, sino también la consciencia de que tenemos enemigos comunes. Porque el problema de Hispano-América ha sido un problema de desvirtuación de su propia sustancia, y hasta que la misma España no ha recobrado con sangre su fe y capacidad para las grandes empresas, no han podido entendernos nuestros hermanos de América. En adelante una unión cálida y leal sustituirá a aquel hispano americanismo de juegos florales y protocolos insustanciales.

Precisamente la situación geográfica de Sevilla la hace el vértice en donde convergen estas dos direcciones de nuestra expansión. La capital andaluza, que guarda la fina sensibilidad de una gran capital metropolitana, sabrá ver con entusiasmo el paso de los musulmanes por sus calles, y sus puertos verán llegar nuevas carabelas que devuelvan a España la gratitud de sus hijas.

Risueño porvenir andaluz

Encarados un momento con el risueño porvenir columbrado para Sevilla y Andalucía, la ciudad que está siempre más presente en nuestras palabras, nos llama de nuevo a sí. Recordamos ahora la compleja labor militar, política, económica y social realizada en nuestra ciudad y en los pueblos andaluces a partir del Alzamiento.

—Para juzgar la labor realizada en todos estos órdenes en Andalucía, hay que tener en cuenta que el Alzamiento ofreció en esta región modalidad muy distinta de las que presentó en otras de España. La energía y la rapidez son allí las características de la actuación económica y social. En un futuro inmediato hemos de fijarnos en la riqueza agrícola, principalmente, y entonces el futuro de Andalucía atraerá particularmente nuestra atención. Razones políticas de gran altura refuerzan esa consideración.

El ministro del Interior lleva su pensamiento a importantes problemas de la Administración del Estado.

Organización administrativa

—La organización administrativa de un Estado no puede ser nunca cosa rígida e inflexible, y menos ahora; cuando se produce una revolución como la nuestra. Precisamente la característica de nuestro Movimiento es estar en marcha, plegando la estructura estatal a las directrices que en cada momento aconseja la realidad. La permanencia de las instituciones sociales (familia, municipio, sindicato) es perfectamente compatible con aquellas transformaciones de la organización administrativa. En este sentido puede afirmarse que la actual estructura se halla sujeta a la revisión.

Escuchamos consideraciones de singular importancia.

—La reforma de la Administración local se impone por varias razones. No podría decirse que estábamos implantando un Estado nuevo si desatendiéramos los problemas de la vida municipal, que constituyen lo más aparente, lo más tangible de la vida interna nacional. Pero, además, la ordenación de las Corporaciones locales es una exigencia de la multiplicidad y disparidad de los textos legales vigentes sobre la materia. Confecciones políticas y administrativas tan diversas como las que inspiran la Ley Provincial de 1882—en parte, vigente—, el Estatuto Municipal de 1923 y el Provincial de 1925 y la Ley Municipal de 1935, son aplicables simultáneamente y constituyen un complejo normativo que urge revisar.

Calvo Sotelo, aprovechando y perfeccionando trabajos anteriores en los que él mismo había sido colaborador destacado, preparó el Estatuto Municipal sobre una hipótesis que se consideró indiscutible: la subsistencia del Estado democrático. Inmediatamente comenzó la situación «gramática», la oposición entre la teoría y la práctica; y ello produjo como consecuencia que la «organización» municipal de 1924 no estuviera nunca vigente. Sin embargo, no se desconfiaba de algún día lo estuviera, junto con otras instituciones estatales que la educación política de aquella generación se obstinase entonces en reservar para el futuro. Y así, los Ayuntamientos se montaron sobre sus puestos que hoy tenemos que revisar a fondo.

La renovación de Gestores

Esta revisión ha comenzado aun antes de que las publicaciones oficiales acojan las nuevas fórmulas. Con este propósito programático, procediendo de arriba abajo, la renovación de Gestores que estoy llevando a cabo en las capitales es la iniciación de la reforma de la Administración local española. Bilbao y La Coruña, a los que próximamente seguirán Zaragoza, Pamplona, Valladolid, Burgos y otras ciudades, han de recoger en breve los frutos de este primer paso de la reforma y han de suministrar al mismo tiempo personal capacitado y competente, entre el que se pueda seleccionar los expertos de la vida municipal, que, o se incorporan o serán colaboradores valiosos de las comisiones que para preparar el nuevo régimen jurídico del Gobierno y la Administración local, voy a constituir dentro de poco tiempo.

Las actividades municipales

Hablamos de los proyectos que tienden a una viable coordinación dirigida y vigilada de la actividad municipal de los pueblos. Serrano Suñer orienta sus manifestaciones a este aspecto de la cuestión.

—Si solo nos ocupáramos de los grandes centros urbanos, sería muy corta la revisión de la vida municipal del nuevo Estado. La realidad es que los medios rurales reclaman la atención de éste acuciosamente, imperativamente. En este aspecto la actuación del poder público se afirmará sobre bases protectoras, de tutela y auxilio, que harán cambiar el cuadro de la actividad comunal campesina.

Dicho está con ello que no podrá prevalecer un sistema de autonomía administrativa en pugna manifiesta con el concepto de Estado totalitario. Este, que significa una reacción frente al dogma de la «autonomía de la voluntad» del individuo, no podría adoptar distinto criterio ante el problema de la Administración local. Pero sería absurdo deducir de aquí la consecuencia de que la «personalidad» de los Municipios haya de debilitarse y mucho menos perderse. Solo la ignorancia y la torpe comprensión, no siempre desinteresada, que algunos tienen del Estado totalitario, puede inducir a este error. De la misma manera que el Estado nacionalsocialista respeta la personalidad individual (en la concepción española es un supuesto indeclinable el destino individual de la persona) para la «personalidad» municipal ha de tener también la máxima consideración.

La confusión procede de identificar la personalidad con la libertad absoluta y de atribuir al Estado totalitario la absorción de todos los fines humanos supra individuales.

Por eso no podemos admitir la alternativa: «autonomía administrativa o centralización estatal» como un «tertio excluso» que cierra las puertas a otros sistemas. Autonomía no; pero tampoco centralización. Las funciones que el Estado ha de ejercer «para» los Municipios, ampliadas, desde luego, en su contenido—control, tutela, protección—y orientadas en un sentido objetivo (no en el sentido subjetivo de simple garantía del administrado, individual y aisladamente considerado), no han de tener como único soporte el «centro», el Ministerio. Una prudente descentralización que descongestione hacia la periferia los problemas cuya resolución acertada aconseja la «proximidad», es la fórmula más aceptable. Acaso en ella puede encontrarse la reivindicación y el mejoramiento de la «provincial» como enlace entre el Estado y el Municipio.

El traslado de la Capitalidad

Por último el periodista formula esta pregunta:

—Se viene hablando con mucho insistencia, de algún tiempo a esta parte, del traslado de la capitalidad de España, con carácter transitorio, según otros, y permanente o por un largo período, según otros. Se habla en primer término de Sevilla... ¿Podría decirme V. E. qué verosimilitud tiene este rumor tan generalizado?

—Cual haya de ser el emplazamiento de la capital de la nueva España es, a mi juicio personal, un problema del mayor alcance y al que yo le concedo toda la trascendencia histórica que creo tiene.

UNA AVIATRIZ CHINA QUE QUIERE PELEAR POR SU PATRIA

Lee Ya Ching, aviatriz china reputada como una de las mejores del Asia, recibe instrucciones en California de labios de Gil Clark, un piloto que también ha hecho servicio con el Gobierno chino. Se trata de un nuevo aparato de extraordinaria potencia.—(Foto Acme-Editors Press).

SE CREE MUY POSIBLE QUE CHAMBERLAIN CAMBIE DE OPINION RESPECTO A ESPAÑA

No es muy aventurado el suponer que pudiera convencer a Francia para que reconozca al Caudillo

Los observadores creen que, así como el año pasado ha sido el de Hitler, porque durante él obtuvo grandes cosas, éste de 1939 será el año de Italia, a la que le ha llegado su hora

NUEVA YORK, enero 8. (Exclusivo.)—«Este será el año de Italia», cree Frank R. Kelly, corresponsal en Londres del «New York Herald Tribune». «La Gran Bretaña—dice—ha terminado 1938 con un sentimiento de alivio porque se ha evitado la guerra; pero al mismo tiempo existe el temor de que en el año que comienza no se podrá sostener la debilitada estructura de la paz.

«Mirando hacia atrás los ingleses dicen que 1938 fué el año de Hitler. Con muy poca o ninguna dificultad Alemania llegó a una posición dominante en Europa después de veinte años de haber estado relegada al olvido. Será 1939 el año de Mussolini o se dividirán los honores Il Duce y el Fuehrer?»

Kelly dice que en Londres se cree en la posibilidad de que Italia humillará a Francia obteniendo concesiones y que Hitler herirá nuevamente en la Europa Central haciendo la posición de Alemania aún más dominante mediante la absorción de un nuevo estado de 45 millones de almas—la Ukrania.

Sobre el viaje de Chamberlain a Roma cree Kelly que el Primer Ministro inglés tratará de «pacificar» a Europa actuando como mediador entre Roma y París. «Los críticos en Londres—dice—están de acuerdo en que la hora de Mussolini para recibir recompensas ha llegado. Il Duce no recibió nada por apoyar el Anschluss germano-austriaco; tampoco recibió nada por su oportuna intervención en Munich a tiempo de consolidar el triunfo de Hitler».

Sobre la nueva aparente firmeza de Chamberlain con respecto a Berlín, Gelly dice: Chamberlain ha sido algo más firme con Hitler; pero su cariño hacia Mussolini no ha disminuído. Es, pues, fácil adivinar que il Duce no tendrá dificultad en lograr que Chamberlain lo ayude a obtener concesiones en el Mediterráneo. Con la ayuda del Primer Ministro inglés, Mussolini podrá conseguir mejor tratamiento para la minoría italiana en Tunicia, aunque no obtenga una sola pulgada de territorio ahí. También podrá lograr una reducción en el peaje del Canal de Suez, que actualmente es una carga pesada para el Tesoro italiano en su empeño de desarrollar a Etiopía.

«Chamberlain ha dicho que no hará concesiones en España; pero es muy posible que el Primer Ministro cambie de opinión después que llegue a Roma y obtenga de Francia el reconocimiento de Franco sin esperar a que Italia retire sus legiones...»

Sobre la cuestión española, el corresponsal del «Herald» en Roma, dice: «Aunque el gobierno de Italia ordenó la retirada de unos diez mil veteranos de España, la infantería italiana, los regimientos mecanizados y la aviación forman parte de la ofensiva actual del generalísimo Franco. Las hazañas de los soldados de Italia reciben atención especial en la prensa del país. Según los diarios de Roma hay solamente un cuerpo de ejército formado de cuatro divisiones de infantería, que pelea entre las 17 divisiones de Franco en el Río Segre. Una de esas divisiones—la «Littorio»—combatió en Málaga a principios de 1937, en Guadalajara, Bilbao, Santander y Aragón. Según la prensa italiana la «Littorio» se ha conservado intacta en 20 meses de guerra en España.

«Según los corresponsales italianos, las tropas insurgentes después de un período de descanso que siguió a la larga batalla del Ebro, fueron completamente equipados con armas modernas, particularmente ametralladoras y piezas de artillería de grueso calibre, morteros de trincheras, lanzadores de bombas y nuevas unidades mecanizadas. La artillería gastada en el largo uso fué renovada, las municiones restauradas y nuevas reservas fueron acumuladas. Centenares de nuevos aviones fueron enviados al frente para hacer posible la ofensiva. Esas nuevas escuadrillas desmoralizaron la retaguardia de Barcelona, bombardearon y ametrallaron las tropas en las trincheras e hicieron posibles los avances de la infantería.

«El corresponsal de «La Stampa» revela que tres planes habían sido preparados cuidadosamente y discutidos antes de iniciar la ofensiva. Los tres objetivos bajo consideración eran Madrid, Valencia y Barcelona. El general Franco prefería capturar Madrid, alegando que su valor moral y las repercusiones políticas serían grandes. La experiencia de los errores pasados y particularmente el recuerdo de lo ocurrido al general Luigi en Brihuega, hizo creer que la toma de Madrid presentaría numerosas dificultades. Valencia les hubiera dado el dominio de la rica región levantina que produciría resultados inmediatos en mejorar la hacienda mediante las exportaciones de frutas. Pero el golpe no sería mortal para los republicanos. Entonces se discsutió una ofensisva doble contra Valencia y Barcelona al mismo tiempo. Este plan fué rechazado en favor del tercero. Este fué el de reconcentrar todos los elementos disponibles spasra capturar Barcelona. Con dicha captura los republicanos quedarían completamente separados de Francia de la cual reciben comestibles y materiales bélicos.»

Según la prensa italiana la captura de Cataluña significa el fin de la guerra porque no se cree en Roma—dice Minnifie—que los republicanos tendrán, una vez perdida Cataluña, medios de renovar sus pérdidas de armas.

Desde Burgos anticipan las operaciones realizadas en el día de ayer por los diversos sectores del frente catalán. Al Este de Balaguer ha continuado el progreso de las unidades que forman el Ejército de Aragón y a las aldeas y pueblos que lleva capturados el conjunto de columnas de Moscardó hay que agregar hoy las que figuran en la ruta de Vilagrasa, entre los cuales están Penellas, Fuliola, Liñola y Bellvís, especialmente esta última que no tendrá nada de particular que sobre la misma se habrá desatado la destrucción que hizo estragos a su vecina Villanueva de la Barca.

Las unidades que llevan la misma dirección de la carretera de Lérida a Tarragona, han rebasado esta carretera por la parte Norte, entre Borjas Blancas y Vibondi; en este subsector la línea nacionalista corre desde Floresta hacia la parte Oeste de la aldea de Fulleda. Más al Sur, además de este informe de Burgos, es la propia Barcelona, la que en su comunicado oficial participa la evacuación por parte de los milicianos de los pueblos de Albarca y Prades, con cuya operación ya han alcanzado la carretera de la Sierra de Montsant a Esplugas de Francolí, sobre la ruta general de Lérida a Tarragona. Desde la punta de lanza que hay clavada en la dirección de Tarragona, es hoy el pueblo de Prades el más cercano; desde éste a la capital de la provincia median 30 kilómetros. La distancia se acorta por momentos y no hay que olvidar que al iniciarse la acometida el día 23 de diciembre, el frente del Segre, por donde entraron estas tropas que ahora han llegado al pueblo de Prades, se encontraban en Serós, a 80 kilómetros de Tarragona.

Desde Hendaya envían un resumen de noticias, por el informador de la frontera; se aclara que las **milicias gubernamentales y legales**, han perdido la primera línea de trincheras del frente catalán, pero que ahora se encuentran defendiendo la segunda parte del cinturón de hierro colado, que al decir del que las reexpide desde la línea divisoria, esta segunda línea «maginot» catalana es superior a la primera. Cuando en el reportaje de hoy le llega el turno a la **«ofensiva» gubernamental de Andalucía** el informador de la orilla del Bidasoa, patina con más facilidad que el **compañero** de Barcelona. Mientras el barcelonés se llevó a la aldea de la Coronada para un lugar a 12 silómetros al Oeste de Villanueva de la Serena, (él sabrá por qué) el de Hendaya dice muy campanudamente que la ofensiva de don José por tierras de Andalucía tiene por fin cortar el ferrocarril en Fuenteovejuna y que esa operación pudiera aislar la zona minera.

Este tipo, como de costumbre, habla de lo que no entiende y expresa lo que no sabe; el ferrocarril de Peñarroya a Córdoba, que es al que se quiere referir, se encuentra en dirección contraria a la que con la imaginación llevan los encargados de convertir en una gran **ofensiva gubernamental**, las agresiones a la Sierra Trapera y el cruce del cauce del río Galapagar. Si por el contrario, quisiera expresar que se pretende cortar el ferrocarril minero que desde Pozoblanco va a Fuente del Arco, entonces, convendría recordarle que esta línea está en poder de las milicias del **Gobierno legal** hasta la zona en que el mismo se interna en la Sierra Mariante de la cual hasta la fecha, pese a la larga lista de citas que hicieron desde Barcelona, tampoco la han mencionado.

Los patinazos de Hendaya son frecuentes, pero ahora con el «sebo» que emplea en el tablado el **compañero** de Barcelona, es discuipable lo que expresa, puesto que reexpide las pelotas **tal como vienen.**

El «compañero» de Madrid, apareció en escena haciendo suyo lo que el comunicado de Barcelona expresa al final cuando reporta los lugares que han sido visitados por las escuadrillas de aviación nacionalista. Pero el nerviosismo también lo hizo patinar. Sobre el bombardeo contra el Grao valencano de que informa Barcelona, el «castizo» madrileño que seguramente hoy ha comido flores de girasol, a las que en la villa del Oso y el Madroño titulan «ostras vegetales», al indigestársele la comida, trasladó el bombardeo valenciano desde el puerto a la población y sobre este asunto teje una de las tantas informaciones con que nos obsequia los domingos Es raro que no aparezca Andalucía corriendo con más facilidad que el «compañero» barcelonés.

Tras de la ocupación de la carretera de Lérida-Borjas Blancas y Vimbodi, que en los cuarenta kilómetros que tiene de extensión entre estos pueblos, ha sido rebasada con dirección Norte, al llegar ahora el desbordamiento del Ejército aragonés, partiendo de lo que fué cabeza de puente de Balaguer, para alcanzar en la misma forma toda la extensión de la ruta de Lérida a Barcelona por Villagrasa y Tárrega (en las cercanías de las cuales está el aeródromo) de hecho se va a llegar al acortamiento del extenso frente catalán, al cual le había quedado rezagado un bolsón, en cuyo fondo se encontraba el territorio que tiene Lérida al otro lado del Segre. Con la captura que hoy reportan de Alcoletge, Bellvés y la carretera de Liñola a Mollerusa, las tropas gubernamentales que puedan quedar en el triángulo que forma las dos carreteras que salen de Lérida, están expuestas a un copo total que es de suponer que por el Mando de Barcelona se evite este nuevo descalabro con el cual caería por tierra eso de la segunda línea de atrincheramientos mejores que la primera, y con más de 30.000 hombres de menos, que la defiendan. La perspectiva del frente de Cataluña, es para fecha próxima, una línea recta que baja desde Tudela, por Agramunt y Tárrega a buscar más al Sur el saliente que tienen los navarros entre Vimbodi y Espulga de Francolí.

El territorio se sigue achicando en Cataluña y los sueños tienen por escenario las tierras de Sierra Morona. Mangada culparía de esto al espíritu del «Tempranillo» que vaga por los montes de Córdoba, armado de trabuco naranjero.

El Alférez de Complemento.

COMENTARIOS de la GUERRA

9 DE ENERO DE 1939

El comunicado oficial de Barcelona, por no perder la costumbre en estos días que repican gordo, se esfuma del frente catalán después de informar que las **milicias del Gobierno legal** han perdido los pueblos de Ulldemolins, Albarca y Vilanova de Prades, pertenecientes los tres al desfiladero que separa las Sierras de la Llena, de la de Montsant, y sin más explicación, parte para el sector de Valsequillo en donde sigue empeñado el **«compañero»** de Barcelona, en la ingrata tarea de levantar un muerto.

Siguiendo la táctica de los días anteriores, vuelve con una relación de lugares y números de cotas que, los primeros no pertenecen al sector que quiere indicar y las segundas son todas imaginarias. Entre los disparates que hoy se destacan en el comunicado barcelonés, figura el hecho de situar a la aldea de la Coronada a 12 kilómetros al Oeste de Villanueva de la Serena. También sigue informando que se combate en la Granja de Torrehermosa, pero sin expresar que antes de llegar a las cercanías de la misma, es necesario cruzar toda la Sierra de la Grana y hasta el momento, el informador de la Ciudad Condal que se ha dado gusto volcando sobre el informe del **Ministerio de Defensa** todas las citas que cazó en la carta, más las que llevó de otras zonas y las que se le han pasado por la mente, pese a todo lo que lleva producido, aún no se le ocurrió dar por cruzada la mencionada Sierra de Grana, y sin hacer eso, aunque no se lo crean las gentes a quien va dirigida esta información, no es posible lanzar el infundio de haberse acercado a la Granja de Torrehermosa, célebre pueblo por el sin número de asesinatos que se cometieron en los primeros días de la contienda, hasta que sus vecinos se vieron liberados por las tropas de Sevilla. También Barcelona confiesa que la han bombardeado, al igual que el puerto del Grao valenciano, las escuadrillas nacionalistas.

AVISO

A LOS CONCURSANTES DE ARTISTAS PARA EL CINE

Atendiendo a las justas peticiones de gran mayoría de concursantes que desean tiempo para estudiar y ensayar los 'sketchs' cinematográficos, se suspende por algunos días este Concurso. Los concursantes que deseen "sketchs" para trabajar en el Concurso de Artistas para el Cine, deben presentarse en nuestros estudios de Prado 63, altos, donde además de facilitárseles los trabajos, se les ofrece gratuitamente los servicios de un profesor que los ensayará. Horas de ensayos de 9 a 12 de la mañana

PERIODISTA FALLECIDO

LONDRES, enero 7. (AP).—Florence Odriscoll, jefe de los corresponsales del «London Times» en la América del Sur, donde vivió de 1910 a 1913, falleció ayer por la noche en esta capital.

Dice que los comedores de cuatro categorías establecidos, sirven una bazofia que provoca náusea

A los comedores «de lujo» acuden con sus compañeras los milicianos cargados de billetes, producto de los saqueos, y pagan precios astronómicos por cuanto allí les sirv

SAN SEBASTIAN, enero 8. (SE).—En la prensa diaria, en revistas y en público, se hacen constantemente relatos acerca de la penuria y el desorden que reinan en la zona roja, en todos los aspectos, y especialmente en el de abastecimiento para la población civil. Todas esas manifestaciones son interesantes, y el mejor exponente de la situación por que atraviesa la parte de España sometida aún a la tiranía del marxismo; pero ninguna de esas referencias permite apreciar en los mínimos detalles la verdadera situación de las regiones no liberadas todavía.

Recientemente ha llegado a la España de Franco una persona que hace varios días deambulaba por las Ramblas de Barcelona y que conoce con datos hasta ahora inéditos la organización que los rojos han dado a la vida de la retaguardia.

Esta persona, cuya forma de evasión no podemos revelar, como es lógico, oculta su nombre.

Empezaremos por dar hoy a conocer cómo los rojos han organizado los servicios de Asistencia Social, remedo sin substancia, sin fondo y sin contenido, de nuestro magnífico y pujante «Auxilio Social».

Cataluña toda y especialmente la capital, ha sido el lugar de concentración de la mayor parte de los evacuados que llegaron de la zona del norte de España al ser liberada por las tropas de Franco; y también están allí los que de grado o por fuerza hubieron de abandonar Madrid siguiendo a los ministerios y centros oficiales, como abandonaron después Valencia. Esta enorme población flotante que caía sobre Barcelona obligó a los dirigentes de los comités rojos a buscar fórmulas y organizar un régimen que pudiéramos llamar, por así decirlo, «alimenticio».

A este fin, nos dice nuestro comunicante, y ante el alud de gente que llegaba a Barcelona, ordenaron los capitostes rojos el establecimiento de comedores, situados en lugares estratégicos, y clasificados en cuatro categorías, a los que podrían concurrir los evacuados, según sus posibilidades o según los cargos que desempeñasen.

Estos comedores se denominan: Populares, Económicos, de Funcionarios y de Lujo. Es curioso conocer la estructura de cada uno de estos establecimientos, y a ello vamos a dedicar esta información.

Comedores «Populares»

Empezaremos por los comedores Populares qpe son, por lo de «popula», los que tienen una mayor «clientela».

Hay dos principales en los que se sirven diariamente unas mil comidas por comedor. Sus emplazamientos son el hotel «Colón» y el teatro «Novedades». Luego otros de escasa capacidad, distribuídos por distintos puntos de la población.

El acceso al establecimiento en el «Colón» produce la sensación de que se va a penetrar en una cueva. Su entrada semeja a una gatera por la que hay que pasar casi a rastras. Dentro del establecimiento, mesas distribuídas por todo el recinto sin orden ni concierto, y como es natural, sin manteles ni servilletas. Sirve en su mayor parte, personal femenino sindicado, y algún que otro camarero que no está en edad de ir al frente o a los batallones de fortificación. Los puestos se obtienen por riguroso orden de cola; ésta empieza a formarse casi dos horas antes de la señalada para la comida y la cena. Los que consiguen entrar antes del servicio han de presentar el carnet del sindicato a que están afiliados, sin cuyo requisito no se les sirve; ni pueden ir acompañados de sus familiares a no ser que también estén sindicados. El precio del cubierto es de diez reales, y aunque en los primeros días se sirvieron dos platos, hoy tienen sólo uno, consistente en un potaje, mal condimentado y de aspecto repugnante: una verdadera bazofia.

Hasta tal extremo es repugnante la presentación de los guisos, si así se les puede llamar, que los peroles suelen volver muchos días a la cocina casi como salieron. En más de una ocasión he visto cómo la sola presencia en el plato de aquel engrudo producía náuseas a los que llegaban hambrientos: el estómago se negaba a ingerir aquella basura.

Es decir, que cobraban un cubierto que la mayor parte de los días no se consumía. Era preferible el hambre.

Comedores Económicos

Los comedores Económicos siguen en calidad, por decir algo, a los populares. Estos comedores los clasificó la Generalidad en comedores «tipos A y B», clasificación que servía de chacota entre la población y aun en los propios centros oficiales.

El precio del cubierto en ellos era de 10 a 5 pesetas, respectivamente.

Para su instalación se ha habilitado la mayor parte de los restaurantes de Barcelona, a excepción de aquellos que por su aspecto quedaron clasificados como de lujo; a éstos van los milicianos emboscados en las siniestras brigadas policíacas de las chekas, comisarías, etc., etc., a correr bacanales con el producto de sus robos y crímenes, en compañía de rameras y milicianas de mal pelaje. A estos restaurantes de lujo se lleva a los extranjeros que llegan a la zona roja y a los que se quiere hacer ver que el marxismo vive plena euforia y abundancia, como tiempos de vacas gordas.

Estas dos clases de comedores tardaron mucho tiempo en reducirse a un tipo único. El tiempo necesario para que los «comensales» dieran cuenta de que la única diferencia existente entre las 5 y las pesetas eran el mantel y media cena de almendras o avellanas de postre. Desde entonces, en todos los comedores económicos se suprimió el mantel y las almendras y se estableció el precio único de cinco pesetas. La comida consistía en el consabido potaje, mejor condimentado que en los comedores populares, pero siempre malo, y un par de trozos de bacalao o carne congelada. Alguna vez, muy de tarde en tarde, un conato de postre, y mucho más de tarde en tarde, se ofreció, previo pago por separado y siempre por ticipado, media botella de vino corriente que costaba seis pesetas.

Al igual que sucedía en los anteriores, no podían asistir más los que estuviesen sindicados y previa presentación del carnet. Los comedores tenían la particularidad de que se exigía para concurrir ellos ir provistos de un talonario de 30 tickets equivalente a treinta comidas, que precisamente había de ser consumidas en los días de fecha marcada, pues de lo contrario se perdía la comida y el importe de ella. Más tarde hubo necesidad, ante los conflictos que se plantearon, de hacer nuevos talonarios, solamente por quince comidas, para que en caso de traslados, etc., las pérdidas fueran para los propietarios de los tickets cuantiosas.

La adquisición de los talonarios había obligatoriamente que hacerse en la oficina del «Síndicato de la Industria Gastronómica», a la que tardó en llamarse «Asociación de Industria de los Gangsters» por las modalidades operatorias, que se daban, mejor dicho, que están más en armonía con el bandolerismo que con una función de asistencia social.

Esta oficina, en los primeros tiempos estuvo instalada en el hotel «Ritz» y, más tarde, en una magnífica casa de la Vía Layetana, incautada por la Generalidad a los propietarios que fueron declarados «facciosos».

Comedores de Funcionarios

El excesivo número de funcionarios que la complicada maraña de la burocracia marxista exigía y que era lugar de refugio para los paniaguados de los gerifaltes, creó un nuevo problema alimenticio a los dirigentes rojos, que siguiendo el ejemplo emprendido, establecieron otro tipo de comedores que denominaron de funcionarios. Comedores que en los primeros tiempos funcionaron con todo método y distinción, pero que, al cortar las tropas de Franco las comunicaciones entre Barcelona y Valencia, por haber llegado a la costa mediterráneo, quedaron en el más desprestigiados y mal servidos que los otros.

Tres locales fueron destinados a este nuevo servicio gastronómico: el hotel «Oriente», hotel «Falcón» y el hotel «España». Como antes decimos, en los primeros días de la instalación hubo un servicio regular, limpieza y cierta pulcritud en la alimentación. A estos comedores acudían ir los funcionarios que acompañasen la condición de tales, acompañados de sus familiares. El cubierto consistía en dos platos, postre. Pero esta Arcadia duró poco tiempo, y hoy son exactamente iguales a los populares y económicos: escasos, sucios y de pésima ración repugnante.

De su nombre parece desprenderse que estarían exclusivamente destinados a los funcionarios públicos, pero desde el primer momento no fué así. Aparte los funcionarios, tenían libre acceso y situación de privilegio los componentes de las brigadas internacionales que andaban por la retaguardia y todas las mujeres de la vida alegre que les acompañaban en sus diversiones y andanzas por la capital.

Estos internacionales no necesitaban requisito alguno para el libre acceso a los comedores, en los que se les servía con preferencia a todos, mientras que los funcinarios tenían en primer término que solicitar el permiso especial del Ministerio, del que prestaban su servicio, obtención el cual debían sacar un abono mensual. Como había y hay gran número de funcionarios que son continuamente trasladados de un punto a otro, hubo protestas, y algunos conatos de violencia; y se autorizó la convalidación de los talonarios para adquirir el ticket al sentarse a la mesa y por comidas efectuadas, siempre que se justificase la condición de «funcionario movible».

Comedores de Lujo

Quedan finalmente los llamados «comedores de Lujo». Los principales son los instalados en el «Oro del Rhin», «Hostal del Sol» y en el hotel «Ritz». El acceso a ellos es libremente libre. Los precios también son. Sólo pueden permitirse este lujo» los dirigentes marxistas, sindicalistas y sus lugartenientes y especialistas en apoderarse de lo ajeno a costa de tiro más o tiro menos.

—Yo conservo—nos dice nuestro interlocutor—la factura de un almuerzo que pude hacer un día en unión de mi mujer. Pague por el almuerzo de los dos 167 pesetas. La composición fué la siguiente: dos raciones de garbanzos cocidos con agua y sal, sin otra substancia; dos raciones de carne, dura como suela, a las que daban el pomposo nombre de «entrecote»; un postre liviano y media botella de vino. Descompuesta pormenorizadas, la factura dice lo siguiente: dos raciones de garbanzos, a 1,50 pesetas, 30.00; dos entrecotes, a 6 pesetas, 30.00; media botella de vino, 12,50; servilletas, cubierto y servicio, 44,50. Pero esto no es nada. El mismo día y en mesa contigua a la mía otra, había unos milicianos con el atuendo bélico, que manejaban billetes y hacían alarde de ellos. Pedían dos raciones de langosta cada uno, los entrecotes y postre, una botella de vino, otra de champagne, una taza de café y una copa de licor. Pagaron 1,150 pesetas. Esto que le digo me lo ha sido en el mes de septiembre último y he sido actor y testigo esencial de ello.

Como nota curiosa terminaré con este reportaje subrayando el hecho de que en varios edificios de Barcelona han instalado sus oficinas los gobiernillos sin gobernados, de las regiones autónomas, que las fuerzas de nuestro glorioso caudillo les han conquistado para dejarlas incorporadas de manera definitiva a la unidad de España. En estas oficinas se reúnen algunas veces estos grupos que representaron una farsa, que no hubiese tenido consecuencias trágicas, sólo moverían a la chacota y al desprecio.

M.E.C.D. 2016