1A SECCION 1

Servicio de «The Associated Press» y «Herald Tribune News Service»

Cables de todo el mundo.

NOTICIERO DEL LUNES

Periódico de información local y extranjera. Colaboraciones especiales.

Servicio de la agencia Havas

1A SECCION 1

AÑO V.—NUM. 20. ACOGIDO A LA FRANQUICIA POSTAL LA HABANA, LUNES 23 DE MAYO DE 1938 TIEMPO PARA HOY: BUENO. PRECIO: 5 CENTAVOS

AS FUERZAS DE GARCIA ESCAMEZ ABATEN LAS DEFENSAS DE LOS ROJOS AL SUR DE CORBALAN

Columna CINCO

EUNESE EL GABINETE INGLES Y TRATA SOBRE LA GRAVEDAD DE LA CRISIS EUROPEA

STRUCCIONES DE CHAMBERLAIN A LOS EMBAJADORES EN PRAGA Y EN BERLIN; AL PRIMERO PARA QUE ACONSEJE AL GOBIERNO, Y AL SEGUNDO PARA QUE CALME A LA PRENSA

elecciones municipales se han celebrado con calma, pero la minoría alemana publica un manifiesto en el que dice «que el país vive una situación inconstitucional»

PRAGA, AFIRMA LA PRENSA NAZI, SE ESTA ARMANDO LOS COMUNISTAS CONTRA LOS ALEMANES DEL SUDETEN

NDRES, mayo 22. (AP.)—Todo binete británico estuvo reunido durante una hora, celebrando sesión de emergencia a fin de toda la influencia del Gobier- lado de las gestiones franco- nicas contra la marcha de Ale- sobre Checoeslavia.

spués de la sesión, las personas madas decían que «la situación hoy confusa y extremadamente a».

primer ministro Neville Cham- in hará una declaración en la ra de los Comunes en el día añana y el ministro de Estado, nde Halifax, se presentará en ámara de los Lores, esperando ambos pongan de relieve el pa- e pacificadora que ha adopta- Gran Bretaña entre Berlín y a.

paz europea está a merced de gier incidente», se decía hoy en círculo bien enterado.

s manifestaciones que se hicie- por personas informadas después reunión del Gobierno tendían ber de relieve la ansiedad que en los centros oficiales en vis- e que Adolfo Hitler no ha to- todavía ninguna acción.

Gran Bretaña despachó ins- ones a sus representantes en nia y Checoeslovaquia, al ob- de que ejercieran toda su in- cia para un arreglo de una si- ión peligrosa creada por la con- ación de tropas a ambos lados frontera germano-checoeslava.

Praga, el ministro Basil C. Newton recibió el encargo de llevar al Gobierno crecoeslovaco la impresión de lo importante que resulta en estos momentos que evite por todos los medios incidentes y procure un acercamiento a los nazis.

El Embajador británico en Berlín, Sir Neville Henderson, recibió el encargo de recomendar paciencia y moderación a la prensa alemana.

Todo indica, según dicen los informados, que Chamberlain está adoptando una actitud enérgica contra los dictadores y favorable a Francia.

Chamberlain regresó de su residencia campestre en Chequers a su despacho en Downing Street conferenciando con el secretario de Relaciones Vizconde Halifax y con Sir Robert Vansittart, asesor diplomático del Gobierno, que habían tenido una entrevista con el embajador alemán doctor Herbert von Dirksen.

Muchas personas creen que Chamberlain ha dicho a Hitler por medio de los diplomáticos de esta capital y de Berlín, que Alemania está tratando de intimidar a Checoeslovaquia con la amenaza de una invasión armada y que Inglaterra no podría permanecer neutral en el caso de que tal invasión llegara a realizarse.

Francia, segura al parecer del apoyo de la Gran Bretaña, ha reiterado su compromiso de ayudar a Checoeslovaquia hasta el fin, de acuerdo con el pacto de mutua ayuda que tienen celebrado ambos países.

minoría alemana declina toda negociación con los checos a causa de la situación inconstitucional que vive el país»

AGA, Checoeslovaquia, mayo 22. minoría alemana, apoyada por Hitler ha publicado un comu- en la capital checa declinan- ta negociación con los checos situación inconstitucional en ive el país».

ha el comunicado al Gobierno de haber enviado tropas a las nas alemanas «a pesar ue no puede ofrecer la menor ha de que se preparase allí nin- a rebelión».

uso de las tropas se considera constitucional.

ta nueva negativa de los sude- al arbitraje en manera alguna para eliminar la tensión que te en toda Europa, cuyas prin- es capitales temen que las de- s de la minoría alemana, que an con el apoyo de los nazis del n provoquen la guerra.

s elecciones transcurrieron tran- mente, sin que se repitieran los ntes que costaron la vida a emanes la noche del viernes, Checoeslovaquia tiene puesta ta en la frontera con Alema- ayo Fuehrer Adolf Hitler se ha mado protector de todos los nes, con inclusión de los que fuera de Alemania.

representantes del Gobierno ron el aviso de que las fron- de Checoeslovaquia serán de- s con determinación de hie- ntra toda clase de enemigos.

comité político del Gabinete hoy de la situación de la de- nacional así como de las de- s de los 3.500.000 alemanes su- que reclaman la autonomía y concesiones.

tarde el primer ministro Hod- recibió a tres alemanes sudetes que pertenecen al Parlamento checo con la esperanza de crear una atmósfera más favorable para las próximas negociaciones acerca del proyecto de Estatuto de las nacionalidades que el Gobierno espera satisfará los deseos de la minoría germana.

Las urnas en los colegios electorales cerraron a las cuatro de la tarde, después de un día en que reinó la tranquilidad.

Las elecciones de hoy han sido las primeras de las tres en que cerca de 7.000.000 de ciudadanos votaron por los representantes de los nuevos ayuntamientos.

En las elecciones de hoy solamente participaron unas cuantas ciudades donde la población es alemana en su gran mayoría, entre ellas las comunidades bohemias de Boehmisch-Leopa, Leitmaeritz, Aussig y Teschen.

El próximo domingo y el día 12 de junio continuarán las elecciones municipales y participarán el resto de las ciudades de gran población germana.

De esta manera, según se dice, se evita todo lo que pueda considerarse como plebiscito y Konrad Hanlein, líder de la minoría alemana, no podrá anunciar el resultado completo de las elecciones y, por tanto, la fuerza numérica con que cuenta en Checoeslovaquia, hasta mediados de junio.

La votación es obligatoria para los hombres y mujeres que hayan cumplido los 21 años de edad. Los ancianos y los enfermos quedan exentos de concurrir a las urnas, siendo multados los que, sin pertenecer a estos dos grupos, dejaran de hacerlo.

ento el tono de la Prensa en Berlín. Dice que en Praga se n a los comunistas contra los sudetes

ERLIN, mayo 22. (Havas).—Una urantez, muy visible en los cen- oficiales, ha caracterizado la de hoy en lo que respecta nión de Checoeslovaquia. En la mañana la atmósfera pa- más despejada, pero el senti- general en Berlín es de que ngione una vigilancia cuidadosa evitar a tiempo acontecimien- ves.

uno de la Prensa nazi, después mientos incidente de Eger dos sudetes fueron muertos a por la gendarmería checa) si- tando violento. Una de las no- ticias que da la prensa en esta ciudad es que el Gobierno de Praga está armando las milicias comunistas contra los alemanes del Sudeten. Por ello el Gobierno del Reich debe ratificar a la minoría alemana del Sudeten, que la ayudará en el mantenimiento de sus reivindicaciones.

Entre los diarios berlineses destaca hoy el «Montag Ammitaag», el que acusa francamente al Gobierno de Praga de no poder conservar el orden en el territorio sudete, por lo cual debe ceder el desempeño del «servicio de seguridad» al partido de Henlein.

ado de las elecciones en la Capital de Checoeslovaquia

GA, mayo 22. (Havas). — Los ados de las elecciones munici- en esta capital, fueron los si- s:

socialistas nacionales checos, votos, o sea un aumento de votos sobre las elecciones de

ocratas, 89.500 votos, aumento sobre la misma fecha.

al-demócratas checos, 77 mil aumento de diez mil.

Nacional, 64 mil votos, dis- de 5.500.

Populistas 37,500, aumento de diez mil.

Artesanos, 33 mil, aumento de diez mil.

Liga Nacional, 29 mil, disminución de 20 mil.

Agrarios, 19.500, aumento de once mil.

Henleinistas, 15,350, aumento de diez mil.

Hebreos, 8,900, aumento de 240.

Otros partidos y grupos registrados son los fascistas, con 7.719 votos, disminución de 2,460, y los demócratas con 4,900 votos.

echa Alemania por la votación obtenida por Henlein

LIN, mayo 22. (Havas.) — Los dicen: «La proporción de obtenidos por los henleinistas respuesta a Europa occidental los países demócratas. El demuestra que los alemanes de Checoeslovaquia luchan hasta la victoria. Adviértese que el tono de los periódicos para expresar las reivindicaciones alemanes sudetes, es más moderado que ayer. Además los ataques contra Inglaterra cesaron por completo.

bierno de Francia sigue el desarrollo de los acontecimientos

LIN, mayo 22. (Havas). — El nto francés sigue muy atenta- el desarrollo de la situación. ro de Relaciones, Georges entrevistóse esta mañana extensamente con Lukasiewiez, embajador de Polonia, que acaba de llegar de Varsovia, donde conferenció con el Ministro de Estado Beck. Bonnet recibió esta tarde a Mr. Bullit, embajador de los E. U., que debido a los acontecimientos aplazó 48 horas su proyectado viaje a Londres.

Los soldados checos pretendieron volar un puente en suelo alemán

BERLIN, mayo 22. (Havas.) — La agencia DNB informa que según un comunicado del puesto de gendarmería de Mistelbach, un destacamento de soldados checos pretendió volar el sábado, entre las 12 del día y las 2 de la tarde, y en territorio alemán, un puente de madera que facilita el tránsito desde Bersharstall al territorio checo.

Diez kilogramos de explosivo llamado protyl, en cajas de medio kilo cada una, fueron colocados en diferentes lugares del puente. Se pretendió dar fuego a toda la carga mediante una mecha. La vigilancia de los guardias de la frontera alemana, que acudieron a tiempo, poniendo en fuga a los checos, frustró el atentado. Los explosivos están todavía en el mismo lugar del puente en que se les depositó.

Lista Francia para acudir en defensa de Checoslovaquia

La artillería checa está concentrándose junto a la frontera austro-germana

PARIS, mayo 22. (AP).—Un representante del gobierno francés aseguró esta noche que Francia movilizaría su ejército en el caso de una agresión alemana contra Checoeslovaquia, su aliada y protegida, agregando que los franceses creen que la presente excitación se debe en gran manera a las elecciones municipales.

Los observadores franceses y los centros semioficiales declaran que el bloque franco-inglés está dispuesto a tomar acción en el caso de que Alemania intente un ataque a Checoeslavia.

El Primer Ministro Daladier permanecó hoy en su despacho del Ministerio de la Guerra, donde conferenció con el Ministro de Estado George Bonnet.

Un grupo de americanos dice que Checoeslavia está concentrando ametralladoras y artillería en la frontera con Austria.

VIENA, mayo 22. (AP).—Un grupo de americanos que llegó hoy a esta capital en automóvil trajo la noticia de que existen concentraciones de unidades de ametralladoras, estaciones militares de radio y cocinas de campaña a dos millas de la frontera frente a la población autro-alemana de Zamain.

Los americanos dicen que vieron también varias piezas de campaña camuflageadas apuntadando a la frontera desde las bodega de los compos de viñedos.

Los nipones están decididos a ocupar la plaza de Hancao

chinos que defienden el frente central están siendo vencidos día a día

SHANGHAI, mayo 22. (AP).—El alto mando japonés informó que el cerco de acero está comprimiendo lentamente a las fuerzas chinas del frente central y que es un hecho el completo aniquilamiento de los defensores.

Los japoneses calculan que unos 250.000 chinos deorganizados se encuentran encerrados en una área de 25 millas de largo por 15 de ancho.

El territorio sobre el cual actúan las fuerzas japonesas se encuentra al sur del ferrocarril de Lunghai y al este del ferrocarril Tentsin-Pucao, extendiéndose desde el sudeste de Suchao, hasta el pintoresco Gran Canal en el Este.

Mientras tanto los japoneses realizaron su primer raid aéreo sobre el ferrocarril Peiping-Hancao, por el cual se proponen descender sobre la capital provisional de China.

Treinta y cuatro aviones japoneses dejaron caer 24 bombas sobre Chumatien, importante estación al norte de Hancao, a la cual los chinos habían trasladado parte de su gobierno después de la caída de Nanking.

Los aviadores dan cuenta de la completa destrucción de la estación ferroviaria de Chumatien, de una gran porción de la vía y de los depósitos de gasolina y municipios.

Los japoneses han expresado la determinación de tomar a Hancao, después de limpiar el área de Suchao, a 180 millas al nordeste de la capital provisional.

Al oeste de Suchao los japoneses anuncian una gran ofensiva hacia Chengchao, lugar en que se unen el Lunghai y el ferrocarril Peiping-Hancao, en la provincia de Honan, próximo objetivo nipón.

Un representante japonés dijo que las tropas están avanzando con toda rapidez y han ocupado a Lanfeng, a 75 millas al este de Suchao, abriendo el camino para el ataque a Kaifeng, a 25 millas más al Oeste.

El general Shunroku Hata, comandante de los ejércitos japoneses, dijo al corresponsal de (The Associated Press), que visitó el cuartel general en el frente central que la resistencia china se ha disipado.

Cobra incremento el movimiento revolucionario en México

(COLUMNA CUATRO)

Esta semana nombrará la Cámara las Comisiones Permanentes

DESDE LA CAPITAL ENVIAN NUEVAS TROPAS PARA REFORZAR LAS QUE SE HALLAN EN SAN LUIS DE POTOSI

Aviones de las fuerzas de Cedillo arrojaron bombas en el Cuartel General de Cárdenas en Villa Hermosa, y ha habido serios encuentros entre tropas federales e insurgentes

CIUDAD MEXICO, mayo 22. AP. El gobierno mexicano, resuelto a aplastar la rebelión derechista del Estado de San Luis de Potosí antes de que se convierta en una guerra civil, ha reforzado hoy su expedición punitiva y al mismo tiempo está tomando medidas con el fin de acabar con el ejército de campesinos del general Saturnino Cedillo.

El ministerio de Defensa despachó hoy el 36 batallón de infantería desde la capital con el fin de reforzar a los 10.000 hombres que ha concentrado el Presidente Cárdenas en el Estado de San Luis, baluarte de los elementos partidarios de Cedillo.

Ayer se registró el primer encuentro entre las tropas federales y los «cedillistas», cuando 200 soldados de caballería penetraron en Río Verde, a 60 millas al este-sudeste de la capital provincial de San Luis, desalojando a los que se habían adueñado de la ciudad.

Dícese que en el combate hubo 22 cedillistas, muertos, así como un capitán y dos soldados federales. Quince de los primeros resultaron heridos y otros 80 cayeron en poder de las fuerzas del gobierno.

Al mismo tiempo aviones de bombardeo pintados de blanco, que se parecen a uno de los aparatos de transporte del general Cedillo, arrojaron bombas con la intención de que hicieran explosión en el cuartel general del Presidente Cárdenas en Villa Hermosa, a tres millas de San Luis.

Cuatro bombas, al parecer de 25 libras cada una, cayeron cerca de la residencia temporal de Cárdenas, junto al aeródromo donde se hallaban estacionados los aviones del gobierno. Los explosivos no causaron daños.

Los aparatos gubernamentales remontaron el aire inmediatamente, pero no consiguieron dar alcance al aparato de Cedillo.

El gobierno calcula que el número de partidarios de Cedillo que se han alzado son unos 2.000, o sea la décima parte del número de agrarios que se suponía militaban en el partido.

Según las informaciones [illegible] aviadores, el mando federal ha organizado unas «patrullas de caballería» que recorren el campo con instrucciones de acabar con los «insurrectos».

Entre las refriegas que se registraron ayer se cita la habida entre una partida de diez insurgentes y las tropas federales cerca de la estación Mandel, en el ferrocarril Tampico-Monterrey, durante la cual halló la muerte Meliton Rodríguez, ex secretario particular del Gobernador Hernández Netro.

En sus ropas los soldados encontraron credenciales como corresponsal viajero del periódico «La Vanguardia» de San Luis de Potosí.

Nueve partidarios de Rodríguez Luna se rindieron al general Antonio Guerrero y le hicieron entrega de 15 fusiles, 3,000 tiros y tres cajas de dinamita así como un equipo de radio portátil.

Los prisioneros fueron conducidos a Tampico, donde serán juzgados por un consejo de guerra. Las autoridades dicen que los prisioneros han declarado que se dirigían a Altamira con órdenes de volar un puente del ferrocarril Tampico-Monterrey cuando llegara el tren de pasajeros de Monterrey.

El ministro de Defensa, General Manuel Avila Camacho, primer ayudante de Cárdenas en la campaña punitiva, dijo que el décimo séptimo regimiento de caballería ocupó anoche a Río Verde después que las fuerzas de choque obligaron a los cedillistas a abandonar la población.

En ruta a Río Verde las tropas federales fueron objeto de emboscadas por dos partidas rebeldes mandadas por Ramón Rivera y Pablo Martínez, con 360 hombres en total.

Los rebeldes fueron derrotados, según anunció el ministro de Defensa, y la caballería se internó en los montes realizando una búsqueda inútil de los insurgentes.

Avila Camacho también ha dado cuenta de que un destacamento de 50 hombres del 35 de caballería fué atacado por los «cedillistas» a unas tres millas de Ciudad Maíz, pero que debido a los refuerzos que recibieron los federales pudieron rechazar a los atacantes.

EMPEZARON LAS MANIOBRAS DE ITALIA EN LIBIA

El papel preponderante en las mismas está desempeñándolo la aviación. Concurrió el Rey

TRIPOLI, mayo 22. (Havas).—El rey Victor Emmanuel de Italia asistió esta mañana al principio de las grandes maniobras militares que han sido organizadas en Libia. El primer ejercicio fué un bombardeo en masa por la aviación, que destruyó de esa manera los centros vitales del supuesto enemigo. Las maniobras se están desarrollando en la región de Birelghem, siendo su característica saliente el papel preponderante que se ha dado a la aviación en ellas.

Una de las innovaciones especiales será el lanzamiento de un fuerte destacamento de infantería, a retaguardia del enemigo, con paracaídas.

Italia bota al agua un torpedero y dos submarinos

ROMA, mayo 22. (Havas)—El nuevo torpedero «Corazziere» y los submarinos «Beilul» y «Galvani» fueron botados hoy al agua en los astilleros de Livornia, Spezia y Tarento, respectivamente, en presencia de las autoridades locales, de muchos jefes de Marina y de un público nu-

ALEGATO DE HENLEIN EN CONTRA DE LAS RESERVAS

PRAGA, mayo 22. (Havas). — El partido de Henlein (nazi) ha publicado esta noche una larga exposición jurídica, para demostrar que la llamada a servicio de una clase de reservistas, es ilegal.

TRATA EL BLOQUE MAYORITARIO DE ROBUSTECER SU ACCION POR MEDIO DE LA COHESION Y LA DISCIPLINA

El programa legislativo se inspirará en las sugerencias que haga el Consejo de Secretarios. Entre el gobierno y la mayoría habrá perfecta inteligencia en todos los asuntos

La Cámara de Representantes se dispone a designar en el curso de esta misma semana a los miembros de las Comisiones Permanentes.

Aun cuando el Congreso no tiene impedimento alguno para tomar acuerdos e inclusive para legislar una vez constituído con el número de diputados que el Reglamento exige, resultan necesarias las aludidas Comisiones por motivos fáciles de explicar. Son éstas las encargadas de conocer, considerar y dictaminar los proyectos de leyes que elevan a la Cámara los señores congresistas.

Se tiene entendido que, por convenio expreso, las repetidas Comisiones están ya formadas en principio, restando sólo ratificarlas en una sesión extraordinaria que al efecto será señalada.

Ciertamente faltan más de veinte representantes todavía por posesionarse de sus cargos, pero se estima que ello no es razón para demorar por mucho más tiempo la constitución de las Comisiones. Cuando resulte oportuno los futuros veinte diputados hallarán acomodo adecuado en dichos Comités.

Una vez cumplido el requisito a que hemos hecho referencia, la Cámara procederá a resolver dos importantes cuestiones, a saber:

—Revisión del status político interno del Cuerpo.

—Confección de un programa legislativo mínimo.

Al quedar renovada la Cámara de Representantes en virtud de las elecciones parciales del día 5 de marzo, consecuentemente el Bloque Mayoritario y el Bloque Minoritario no se hallarán sujetos a cambios e innovaciones sino en sus respectivas ideologías, al menos en el número de congresistas que los integran y, acaso, en lo que se refiere a líneas de conducta con relación al Gobierno.

Por lo que se refiere al frente oposicionista dijo ya hace días en el curso de una sesión el doctor Carlos Frayle que la oposición se mantiene por parte de algunos representantes, dando a entender en seguida que el Bloque, como entidad unitaria y disciplinada, no existe ya.

En lo tocante al Bloque de la mayoría, podemos decir que no ha variado ni por la cantidad de sus componentes (antes bien han aumentado) ni por su programa, ni por su incondicional adhesión al Gobierno.

Pero sus líneas serán revisadas por vía de re-estructuración con objeto de hacer más efectivas sus determinaciones, más firme y sólida su colaboración al Gobierno, más cohesiva y más disciplinada en lo que al quorum se contrae.

Se quiere que al ser citado el Bloque para sacar adelante una ley que le interese al Gobierno ninguno de sus miembros se muestre remiso o indiferente, sino que todos, a ser posible absolutamente, concurran al hemiciclo y permanezcan allí sólidamente hasta el término del debate y aprobación del asunto.

A esto se propende y con tal fin muy pronto habrá cambios de impresiones en los comités parlamentarios de los partidos Liberal, Nacionalista y Conjuntista, que son los que forman parte del Bloque Mayoritario.

El segundo punto a tratar por la Cámara es la creación de un programa legislativo mínimo.

Según noticias, este programa comprenderá toda la legislación que proponga al Consejo de Secretarios al objeto de resolver los problemas sociales, políticos y económicos del plan del Gobierno.

Y al efecto de que el Congreso adopte los acuerdos necesarios, el señor Presidente de la República irá remitiendo los correspondientes mensajes.

De ese programa legislativo que adoptará la Cámara forman parte en primer lugar la reforma del sistema tributario, la emisión de veinte millones de pesos plata, un vasto plan de obras públicas para las seis provincias y los presupuestos generales para el ejercicio económico de 1938 a 1939.

Después de cuarenta horas sin noticias de un avión de pasajeros, fué encontrado completamente en ruinas en el cañón de Nint. La foto fué tomada el mismo día del hallazgo del aparato, 18 de este mes, cuando los obreros de salvamento extraían los cadáveres carbonizados de tres hombres, cuatro mujeres y dos niños de corta edad. Lo que se ve en primer término es la cabina del piloto. En el centro de la foto se advierte un cadáver envuelto por una sábana blanca y a los delegados del sheriff trasladando otro cadáver en una camilla.

TODA LA ZONA DE LA ERMITA DE SAN CRISTOBAL Y LA COTA 1,391, EN PODER DE LOS NACIONALISTAS

La aviación de Franco bombardeó los puertos de Valencia y de Alicante. En el primero, una bomba alcanzó a un buque de bandera inglesa, resultando heridos tres de sus tripulantes

ESCRICHE, SERIAMENTE AMENAZADA POR LAS TROPAS DE ESCAMEZ. DICESE QUE LOS ROJOS LA HAN DEJADO

TERUEL, mayo 22. (Por el corresponsal Jean D-Hopital, de la agencia Havas.)—La columna del general García Escámez, en operaciones al Norte de Teruel, logró esta tarde dar un fuerte golpe a todo el sistema defensivo de los rojos al Sur de Corbalán. El avance realizado permitió la ocupación de toda la zona de la ermita de San Cristóbal, la cota 1.391 y el monte Los Lepos. La misma columna avanzó también hacia el Norte, tomando al enemigo la cota 1.441, desde la cual se domina completamente la población de Escriche, otro de los ejes de la defensa del enemigo en este frente.

Alcanzado un buque inglés en el bombardeo a Valencia

BARCELONA, mayo 22. (Havas.) El Ministerio de Defensa informa que el vapor mercante inglés «Penthanes», de la matrícula de Londres, y que llevaba un cargamento de trigo, fué alcanzado por una bomba de la aviación nacional cuando ésta hizo un raid contra Valencia, en la mañana de hoy. El comunicado dice que a bordo del buque estalló un incendio, y que tres tripulantes resultaron heridos.

VALENCIA, mayo 22. (AP.)—Tres marineros resultaron heridos hoy cuando el mercante británico «Penthanes», de 3.995 toneladas, fué alcanzado por varias de las bombas lanzadas por los aviones nacionales contra Valencia.

El «Penthanes» se incendió.

El barco estaba realizando la descarga de un cargamento de trigo cuando se presentaron los aparatos de Franco y comenzaron a bombardear el puerto.

Uno de los aeroplanos voló a muy baja altura sobre el barco inglés, dejando caer varias bombas, mientras el resto de la escuadrilla, compuesta de seis aparatos, seguía viaje a Sagunto.

El estado de los tres marineros ingleses es grave y han sido hospitalizados en Valencia.

También los aviones de Franco hicieron un raid contra Alicante

MADRID, mayo 22. (AP.)—En los centros oficiales se ha facilitado una nota a la prensa anunciando que los aviones nacionalistas hicieron una visita a Alicante a las cuatro de la madrugada de hoy, domingo, dejando caer gran número de bombas.

El parte oficial nada dice acerca de los daños causados por los aviones.

Un comunicado dice que no se han registrado operaciones en los sectores de Madrid, donde reina tranquilidad, pero es grande la nerviosidad que se nota entre la población civil madrileña que parece esperar algún ataque de los nacionalistas.

Las tropas de García Escámez se acercan a Escriche

ZARAGOZA, mayo 22. (Havas.) Los últimos informes del mando nacional dicen que el avance de las tropas del general García Escámez ha llevado a éstas a cuatro kilómetros al Nordeste de Corbalán y a cinco al Sur, en dirección a Escriche. Esta última población está amenazada, después de varios días de operaciones en su zona, y parece ya bajo el dominio de las fuerzas nacionales. El enemigo, según las indicaciones, la ha abandonado.

Detalles de las operaciones de Varela en el sector de Corbalán

HENDAYA, Frontera franco-española, mayo 22. (AP.)—A lo largo del frente desde Teruel al mar se han reñido algunos combates en los cuales ha intervenido la artillería del gobierno rojo para repeler los ataques de los nacionalistas.

Créese que estos ataques son el preludio de una ofensiva general con el propósito de ocupar a Castellón de la Plana como paso preliminar para la toma de Valencia, por cuyo puerto reciben los rojos de la parte central de España todas las subsistencias del extranjero.

Los nacionalistas atacaron las extremidades oriental y occidental del frente de 70 millas de extensión después de rectificar sus líneas el viernes pasado con la captura de Villafranca del Cid, a unas 30 millas al norte-noroeste de Castellón.

Se considera probable que la mayor presión la realicen los nacionalistas contra las defensas del gobierno entre Villafranca del Cid y Alcalá de Chisvert, ciudad en la carretera de la costa, a unas 25 millas al norte-nordeste de Castellón.

Castellón se encuentra en el Mediterráneo, a unas 40 millas al norte-nordeste de Valencia.

La lluvia y los fuertes vendavales han estado castigando los llanos y el terreno montañoso del Este de Teruel, por espacio de varios días; y esto solamente ha permitido que la guerra se hiciera intermitente. Prácticamente sólo se ha podido combatir varias horas cada día, y el tiempo ha creado grandes obstáculos a la artillería y a la aviación.

Un despacho de Zaragoza, dice que el monte El Pinar, en el sector de Corbalán, al nordeste de Teruel, posición de muy estratégica importancia en el avance hacia la carretera de Teruel a la costa, había sido arrancado al gobierno.

Dice también que las tropas del general José Varela ocuparon el Pinar después de rechazar varios contraataques del enemigo que dejó unos 300 muertos.

Según las noticias de Zaragoza las tropas del general García Valiño están realizando operaciones de limpieza en los alrededores de Villafranca del Cid. El gobierno había reformado sus líneas del sur de la ciudad después de haberse retirado de ella el sábado.

Barcelona informa sobre el repliegue de sus líneas

BARCELONA, mayo 22. (Havas.) El Ministerio de Defensa dió hoy un comunicado en el que anuncia que en el frente del Este hubo una actividad más intensa que en los días precedentes. Agrega que en el frente de Levante continuó la lucha violentamente en los diferentes sectores, especialmnte en los alrededores de Gúdar. También confirma que es reñida la batalla en torno a Villafranca del Cid.

DOS SECRETARIOS DEL DESPACHO VISITARON CONSOLACION DEL SUR

CONSOLACION DEL SUR, mayo 22.—De paso para San Juan y Martínez, llegó hoy a esta villa el Secretario de Agricultura doctor López Castro, acompañado del de Obras Públicas Ingeniero Ruiz Williams; ambos inspeccionaron las obras de arreglo de las calles que se lleva a cabo por las gestiones del primero. El señor López Castro prometió la construcción del acueducto de esta localidad, que desde hace largos años se viene gestionando, y también la pavimentación de las calles. El pueblo, con tal motivo, está muy satisfecho, y tributó a los ilustres visitantes una entusiasta despedida.

MENENDEZ, Corresponsal.

PARTE OFICIAL DE SALAMANCA

SALAMANCA, mayo 22. (AP).—El comunicado oficial del gran cuartel general nacionalista, dice hoy lo siguiente:

«Nuestras tropas obtuvieron hoy en el frente de Cataluña grandes victorias en varios sectores.

«En el frente de Tremp, el enemigo atacó nuestras posiciones de Cerelles, Valadrade y cota 1,119, siendo rechazados los rojos en las tres posiciones con numerosas bajas.

En el sector de Balaguer, el enemigo atacó simultáneamente el flanco izquierdo y el centro de la cabeza de puente, utilizando toda clase de armas, incluso treinta tanques. Nuestras tropas, con la moral que las caracteriza, rechazaron brillantemente el enemigo, que abandonó 250 cadáveres en el campo. Nuestros soldados quemaron doce tanques rusos, atacándolos con botellas de gasolina y granadas de mano.

«En el santuario de San Salvador una compañía enemiga que había perdido 26 soldados, se rindió enteramente. Hicimos también numerosos prisioneros.

«En el reservorio de San Lorenzo de Monjay, cerca de Badill y El Pelades, en la Sierra de Monsaic y en la pequeña cabeza de puente de Barolina, fuimos atacados por el enemigo, a quien rechazamos, dejando 390 cadáveres en el campo. Hicimos 996 prisioneros entre ellos un comisario y muchos oficiales.

«En los frentes de Castellón y Teruel, a pesar de la lluvia y del viento, continuamos nuestra ofensiva. En el sector de Corbalán ocupamos y rebasamos el pico del mismo nombre y las fuertes posiciones de El Lobo Alto, El Lobo y Losobos.

Se encuentra enteramente en nuestro poder la carretera de Teruel a Cantavieja. Las pérdidas sufridas por el enemigo en este frente son altísimas».

HERIDAS 9 PERSONAS AL VOLCAR UN OMNIBUS CERCA DE C. DE AVILA

CIEGO DE AVILA, mayo 22.—A las seis y media de la tarde de hoy, cerca del crucero Guayacanes, en la carretera Central, el ómnibus de la empresa Oria, manejado por Rafael Ulloa, y el de la empresa Flecha de Oro, sostuvieron un largo regateo, ponchándose uno de los pneumáticos del primero y produciéndose un accidente en el que resultaron heridos de gravedad Ofelia y Marina Fernández Rivero, Oscar Claramonte González, Alejandrina Rivero Abreus, pasajeros del repetido ómnibus; y menos graves y leves, Rogelio González Hernández, Blanca Fernández Rivero, Ofelia Fernández Rivero, José Isabel Mora Pérez y Manuel Rivero Figueredo. Los heridos graves fueron ingresados en el hospital de esta localidad.—**Manuel Aragón**, corresponsal.

Están fortificando a Valencia bajo el comando de un ruso

ZARAGOZA, mayo 22. (Por el Corresponsal André Vincent, de la Havas).—Los servicios nacionales dan los siguientes informes sobre uno de los principales jefes rusos que tienen alto mando en la España roja: «El coronel de Estado Mayor, Malichef, considerado como hombre inteligente y uno de los mejores oficiales republicanos, entre los que dirigieron la ofensiva del Alto Aragón, se encuentra actualmente mandando una división en el frente de Teruel. Su segundo al mando es Del Barrio, exempleado de Barcelona, con el cual sostiene frecuentes altercados».

«El coronel Jean Efimovitch Manuilski, actualmente coronel de los ejércitos rojos de la Rusia soviet y en otros tiempos sargento de caballería de los ejércitos imperiales del Zar, está al mando de una división de infantería en el frente de Cataluña».

«El comandante Sandor, experto en fortificaciones que dirigió las fortificaciones de Cinca, está actualmente en Valencia dirigiendo la construcción de las de allí, que por el curso que lleva la guerra cada día tienen más importancia».

«El teniente coronel Tatarinoff, es ahora el jefe del depósito central de instrucción de Albacete. Se le ha encargado especialmente la distribución del material procedente de Rusia».

M.E.C.D. 2016

TRATASE DE HACER UN AMPLIO INTERCAMBIO DE PROFESORES Y ALUMNOS CON CORNELL

CELEBRAN HOY LAS ESCUELAS EL DIA DE PROTECCION A LA INFANCIA

Con ese motivo no habrá clases para que los niños concurran al acto organizado en el Anfiteatro

Propónese un plan de becas para los alumnos más aventajados de los centros especiales de inglés. Se inaugura hoy el curso del doctor Medardo Vitier en el Seminario de Investigaciones

Hoy, por la tarde no funcionarán las escuelas públicas del distrito escolar de la Habana.

Por una resolución del Secretario de Educación se ha dispuesto así, para que los escolares puedan concurrir al acto con que se ha de celebrar el «día de protección del niño», de la Semana de Seguridad, que ha sido organizado bajo los auspicios del Consejo Nacional para la Prevención de Accidentes.

Tendrá lugar el acto de referencia en el vasto escenario del Anfiteatro Nacional, situado en la Avenida del Puerto, y comenzará a las cuatro y media de la tarde.

Promete resultar espléndido.

Un plan de becas anuales de idioma inglés

Un plan de becas anuales para premiar la labor de los alumnos más aventajados de los centros especiales de Inglés de la República ha sido propuesto por la inspectora general dicha enseñanza, doctora Berta Fernández Cuervo.

La jefa de la sección de Instrucción Primaria, doctora Juana María Catá, ha exteriorizado su entusiasmo con tal motivo y ha felicitado a la citada inspectora.

También ha merecido muchos elogios el magazine en inglés que vienen redactando los alumnos de los centros especiales con la cooperación de los profesores de dichos planteles oficiales.

Hoy se inaugura el curso de Medardo Vitier

La lección inaugural del curso del doctor Medardo Vitier sobre la Historia de las ideas Filosóficas en Cuba se celebrará hoy a las seis de la tarde, en el salón bajo de la Academia de Ciencias.

Este curso es el tercero que organiza, desde su fundación en marzo de 1937, el Seminario de Investigaciones Históricas y Filológicas, adscripto a la Dirección de Cultura. Los anteriores cursos estuvieron a cargo de los doctores don Ramón Menéndez Pidal y Claudio Sánchez Albornoz.

Constituirá un éxito más.

La enseñanza de la música en las escuelas

Continúa organizándose la enseñanza de la música y el canto en las escuelas públicas de la nación.

El Inspector General de Música, maestro Joaquín Rodríguez Lanza, ha dejado organizada la enseñanza de la música y del canto en las escuelas primarias elementales correspondientes a los distritos de Santa Clara, Santiago de Cuba, y Bayamo, mediante la selección de los maestros que tengan estos conocimientos especiales.

También han quedado organizadas las agrupaciones corales en dichas ciudades, manifestándonos el citado inspector que la agrupación coral del distrito de Camagüey, ha estado ofreciendo audiciones por radio, bajo la dirección de la maestra Maliva Don, durante la semana pasada, y que ha sido instituida en todas esas escuelas La Bayamesa, como himno canción de las escuelas públicas.

Un Curso para los Alumnos de las Escuelas Primarias Superiores

Un curso para los alumnos de las Escuelas Primarias Superiores, especialmente, brindará el Instituto de Ciego de Avila, durante las vacaciones.

Versará sobre Historia de Cuba, Sociología y Raíces griegas y latinas.

El director de dicho plantel ha dado cuenta a la Secretaría de Educación de los excelentes resultados obtenidos con las conferencias de extensión cultural organizadas por los profesores de la escuela.

También durante las vacaciones permanecerá abierta la biblioteca del Instituto, en la que se colocó en días pasados un busto de Martí.

Una misión cultural chilena

Próximamente llegará a la Habana, una misión cultural chilena, que actualmente se encuentra en la República Dominicana.

Preside esa misión el doctor Luis Galbanes, decano de la facultad de Filosofía y Educación de la Universidad de Santiago de Chile.

El doctor Oscar Burtos Abultos, profesor de Metodología Especial del Instituto Pedagógico de Santiago de Chile, viene también en la misión, así como el doctor César Bunster, antiguo jefe de los «Liceos» de Chile.

Dichos profesores darán conferencias en los distintos centros culturales de la Habana.

"La obra de Franco en España marca rutas de prosperidad espiritual y material", comenta "L'Osservatore"

Este periódico, órgano del Vaticano dedica un extenso artículo a comentar en los tonos más encomiásticos la abrogación por el caudillo de la ley laica de divorcio

SALAMANCA, mayo 22. (SE).—Como muestra de la atención admirativa que despierta en el mundo la obra del Caudillo de España y de su Gobierno Nacional, traducimos textualmente el siguiente artículo editorial de «L'Osservatore Romano», órgano oficioso del Vaticano:

«Las crónicas de los sucesos españoles no han puesto de relieve lo suficiente uno de los hechos históricos más significativos de la nueva España: la abrogación de las leyes laicas del divorcio y el reconocimiento de los efectos civiles al matrimonio canónico.

Mientras las armas proceden victoriosas en Aragón, la España Nacional ofrece con hechos, el ejemplo del nuevo clima espiritual que informa la política nacional.

Primer punto: la familia. Restituir a la familia su fundamento, cristiano, vida religiosa, su finalidad educadora. La familia se torna sana, sanando sobre todo la institución matrimonial, haciendo del Sacramento del matrimonio la base de la institución familiar.

Obra ésta de renovación, no formal, sino substancial de la vida pública y privada; obra de saneamiento de la célula primera del organismo social; obra de orden y de paz, de justicia y de progreso de un pueblo que lucha y lleva en sus carnes las heridas abiertas del sufrimiento.

Opiniones y pasiones políticas deben ceder el paso ante esta explícita manifestación de los intérpretes de la voluntad de una nación que quiere continuar inspirando su vida en los principios y en las normas de la moral y de la religión cristiana.

—oOo—

Para comprender el significado de la nueva ley de Franco y de los decretos que fijan las normas transitorias, es necesario tener precentes dos órdenes de hechos: ante todo, el tono que el laicismo había dado a su legislación matrimonial; en segundo lugar, las razones en nombre de las cuales restablece España el matrimonio cristiano, abrogando las leyes divorcistas.

La legislación republicana tiene tres fechas significativas: 9 diciembre 1931—nueva Constitución republicana,— 2 marzo 1932, 28 junio de 1932—leyes sobre el matrimonio civil y divorcio. Son las etapas del laicismo que se lanza sobre la familia para desarrollar su acción corrosiva y disolvente.

La Constitución de 1931 admitía ya explícitamente el divorcio: «el matrimonio podrá ser disuelto por mero consentimiento o a petición de uno de los cónyuges—artículo 43». El Estado no sólo desconoce el Sacramento del matrimonio, sino que admite el principio del divorcio haciendo de éste parte fundamental de su legislación sobre el matrimonio.

Contra estas leyes, el Episcopado español, intérprete de la conciencia religiosa del pueblo, dejó oir en varias ocasiones su palabra. Basta recordar la Carta Colectiva del 23 de mayo de 1933, en la que se contiene una vibrante protesta contra la ley del divorcio y contra las otras leyes que secularizaron el matrimonio, negando a la Iglesia todo poder judicial en las causas matrimoniales de los fieles y obligando a éstos a someterse a los tribunales civiles.

Un régimen, surgido en nombre de la libertad, violaba precisamente la libertad de conciencia poniendo a los católicos en pugna con sus deberes religiosos.

—oOo—

Todo esto pertenece ahora al pasado. Un pasado que se recuerda sólo para poner en su justo puesto al presente.

El General Franco, en la ley que restablece el régimen matrimonial conforme al sentimiento religioso de los españoles, aclara las razones éticas e históricas de las nuevas disposiciones legislativas. En efecto, la ley del divorcio de 1932 es considerada como «una de las presiones más graves de la República contra los sentimientos católicos de los españoles». La ilusoria libertad de opiniones del laicismo ha sido una constante agresión a la conciencia instituyendo un matrimonio civil que es ahora definido como 'ficción en lucha violenta con la conciencia nacional», en cuanto desconoce «el aspecto teológico intrínseco de la institución».

Pero ¿deroga el Estado las leyes laicas quizá por un sentimiento de venganza hacia el pasado régimen, o bien por una indistinta voluntad renovadora? No. La renovación tiene una específica razón moral. Obedece a un imperativo de justicia que obliga en conciencia al legislador a una reparación. En efecto, la ley dice que la abolición de las disposiciones de 1932 «se impone como imperativo de justicia y como deber de la conciencia católica de los españoles».

El motivo de la nueva legislación no puede estar mejor fundamentado, por encima de las pasiones partidistas, de los contrastes contingentes. El Estado obedece a un imperativo ético, respeta una tradición, reconoce una necesidad histórica que se halla en neto contraste con las leyes explícitamente definidas como «sectarias».

En el preámbulo que precede a la ley se habla explícitamente del «sectarismo que inspiró la mayor parte de la obra legislativa» del Estado laico, y se afirma la necesidad de un retorno «a los principios tradicionales del pueblo español». La tradición, no simplemente por ser tradición, sino como garantía de la salud espiritual del pueblo.

Las que fueron las reivindicaciones de la Iglesia, de los Obispos y de los católicos españoles contra el sectarismo laico, son hoy reivindicaciones del propio poder, que reconoce la importancia de las instituciones sociales cristianas.

—oOo—

En los textos que publicamos íntegramente, se pueden apreciar las disposiciones singulares derogatorias de las leyes sobre el matrimonio civil y el divorcio. Al matrimonio se reconocen todos los efectos civiles y se establecen las derogaciones y limitaciones del Código Civil como medio de eliminar toda divergencia con la legislación canónica.

Se determinan también las disposiciones transitorias a fin de disciplinar el paso de la vieja a la nueva legislación. Así la España católica reafirma su fidelidad al Sacramento del matrimonio y a la disciplina cristiana de una de las instituciones fundamentales de la vida social. Este es el camino de la prosperidad espiritual y material.

Evidentemente, también en los demás campos de la vida social la moral cristiana volverá a ser el fundamento de las instituciones civiles. En efecto, importa subrayar que en los mismos textos legislativos el Gobierno Nacional declara su propósito de retorno al respeto del «sentimiento católico y espiritual de las leyes; esto es: de dar al derecho aquella base moral y religiosa que constituye el más válido apoyo de las obligaciones jurídicas.

Es esta reafirmación doctrinal y concreta de uno de los postulados del derecho natural cristiano, ha de ser considerada como fausto signo augural del retorno de España a un orden nuevo en el que los sacrificios de todo un pueblo podrán traducirse en nuevas conquistas de la civilización cristiana».

HAGASE AHORA suscriptor del DIARIO DE LA MARINA

y lo recibirá GRATIS los días que restan de este mes.

SUSCRIBASE

por los teléfonos: M-7911, M-7912 y M-7913, de nuestra Administración, para disfrutar de ese beneficio que le ofrece el mejor y más completo periódico que se edita en Cuba y lo tendrá antes de las siete de la mañana en su domicilio.

Las suscripciones en Provincias pueden solicitarse directamente, o por medio de nuestros Agentes

Continuará el servicio de Higiene en las vacaciones

Una circular se ha remitido a todos los maestros de las escuelas públicas, dando a conocer el funcionamiento de los gabinetes dentales y del Dispensario Médico de la Calzada de Monte, durante el período de vacaciones.

Asimismo se han remitido las tarjetas para reportar a los niños que necesiten asistencia médica y no se encuentren inscriptos en el Dispensario.

Los profesionales del Interior quedan encargados de darlo a conocer a los maestros.

DESAPARECIDO

María Rodríguez Pérez, vecina de Santa Rosa 11, denunció a la Policía que su hijo Antonio Garrasposo Rodríguez, de 16 años, que trabajaba como sirviente en la residencia de «B» número 555, liquidó su sueldo en la misma ayer a las siete de la noche sin que hasta el presente haya tenido noticias de él, temiendo le pueda haber ocurrido alguna desgracia.

De Centro y Sur América llegará hoy el vapor inglés "Reina del Pacífico" y seguirá viaje hacia puertos europeos

Salió el «Florida» para Miami llevando más de trescientos pasajeros. Relación de muchos de éstos. Llegará hoy el «Santa Marta» procedente de Nueva Orleans. Buques que se esperan hoy

Conduciendo unos 300 pasajeros regresó ayer tarde a Miami el vapor americano «Florida», correo de la Peninsular y Occidental S. S. Co.

De la lista de los pasajeros anotamos a los señores José M. Leyva F. Matute y señora, Rodolfo P. Martínez, Hortensia Salas, Tirso Martínez, Débora R. Kessell, Esther N. Benítez, José Mata y señora, Concepción Polo, Dolores Spencer, Pedro S. Sabí, Consuelo López, Rafael Baliarda, Ramón Mederos, Carmen C. de Mederos, Lucía Martínez, José A. González, Rubiera y señora, Alejandro Texidor, Consuelo y Miguel Rojo, Juan Laimier, Alfredo Larcada, Eduardo Molina y señora, Lázaro Ravelo, Antonio Deymar, I. Lombard, Jesús Medrano Portuondo, Theodore Grabadi, Juan G. Fernández, Juan Basseda, Luis Machado, Amalia G. de Abreu, José C. Buzzi y familia, Isabel Masnata, Berta González, Tomás Valdés Brito, Miguel Alamo Pérez, José M. Ruper García, Luis Fernández y señora.

El señor Antonio Dimas, Pablo Morlote, Carlos Martel, Hortensia Pérez, Margaret Camerón, Celso Cuéllar del Río, Luis Quesada, Lydia Rivera, Alberto Martínez, W. Brito, Luis Cabrera y un grupo de turistas norteamericanos que regresan a su país después de haber permanecido varios días en nuestra capital a donde llegaron en viaje de excursión a bordo del vapor alemán «Reliance».

También se embarcaron en el «Florida» el señor José A. Fernández Jr., José Enrique Sandoval, Delegado del Gobierno de Cuba a la Conferencia del Trabajo que se celebrará en Ginebra y a quien acompaña el señor Enrique Domínguez Aspiazo, Delegado obrero de Cuba a la propia Conferencia.

Por el «Florida» embarcaron también los integrantes del team de tiro americano que compitió en nuestra ciudad con distintos teams nacionales.

Los que llegaron de Miami.

Por la vía de Miami llegaron ayer a nuestra capital los siguientes viajeros: Isidoro Martínez, Antony Harty, Blanche Maine, Silvio Roosen, Agustín Batista, Raúl Mendoza, Dora Tannenbaun, el diplomático costarricense A. Aben de Almar, Rosario M. de Manaz, el periodista cubano doctor Guillermo Martínez Márquez, Mario L. Masías, Alfredo P. Mejías y otros.

Por la misma vía salieron la maestra americana Dorothea L. Keeney, Beaulah Johna, la maestra americana Martha Loomis, Raymond Miller, el ingeniero Harlan Meeks, Frederick Buckley, Herbert W. Frich, George Arnoldson y señora, el comerciante Manuel Rodríguez, Roger L. Barnett, Manuel Maeso, Isaak Habif, Garu J. Burke.

Los ferries.

Los ferries americanos «Joseph R. Parrott» y «Seatrain Havana» llegaron ayer procedentes de Port Everglades y New York, respectivamente, conduciendo carga general.

El «Reina del Pacífico»

En ruta hacia puertos europeos llegará hoy a nuestro puerto, procedente de Centro y Sur América, la moto nave inglesa «Reina del Pacífico», que trae numerosos pasajeros y carga, tanto con destino a la Habana como en tránsito.

El «Santa Marta».

También es esperado hoy en nuestro puerto, el vapor de bandera americana «Santa Marta», que viene de New Orleans conduciendo carga general y pasajeros para la Habana, así como en tránsito para Centro América.

Los que llegan mañana

Para mañana se anuncia el arribo de los vapores americanos «Jamaica», de la Flota Blanca, y «México», de la Ward Line, ambos procedentes de New York.

Traen dichos buques carga carga general y pasajeros, tanto para la Habana como en tránsito.

Murió el joven herido a tiros por un soldado

El victimario también dió muerte a la mujer. Después se asestó un balazo mortal

En el Hospital de Emergencia, «Sala Alpízar», donde se encontraba recluído desde el pasado día 14, falleció el joven Joaquín Labarrera y González, de 25 años y vecino que era del edificio «Arcos», sito en 19 número 451, en el Vedado, a consecuencia de la grave herida que recibió al ser atacado a balazos por su cuñado, el alistado del Ejército Constitucional Bienvenido López Valdés, cuando éste daba muerte a su esposa María Labarrera González, a la que trató aquél de defender, suicidándose en el acto el alistado.

Este hecho, que consternó a los vecinos del citado edificio, se produjo por negarse María a reanudar las relaciones conyugales con López, quien le hizo varios disparos, alcanzándola en la región frontal y causándole inmediatamente la muerte, no así a Joaquín, que fué herido en el vientre y más tarde operado en el Hospital de Emergencia, donde ahora falleció.

El cadáver fué entregado a los familiares con la obligación de presentarlo en el Necrocomio para la práctica de la autopsia.

Derecho reconocido

El Secretario de Educación ha resuelto reconocer el derecho a percibir sus haberes hasta el veinte y uno de abril al profesor de Educación Física del Instituto de Guantánamo, señor José J. Leyte Vidal.

Se ha recabado la creación de un Instituto de Idiomas en la Facultad de Filosofía

Ninguna persona ajena a la Universidad podrá dar clases o conferencias en ésta sin permiso del Rectorado. Valdrá $35 la matrícula de la Escuela de Agronomía en 1939

Con rumbo a los Estados Unidos, saldrán mañana los profesores universitarios de la facultad de Medicina, que habrán de tratar con los dirigentes de la Universidad de Cornell de la solidificación del intercambio cultural iniciado ya brillantemente.

Forman la comisión los doctores Alfredo Antonetti, Carlos Finlay, Félix Hurtado y Clemente Inclán, que la preside.

El doctor Inclán va en lugar del doctor José Antonio Presno que hizo posibles los primeros pasos de la hermosa alianza.

600 pesos para cada Seminario pide la Facultad de Derecho

La Facultad de Derecho Civil de la Universidad de la Habana, ha solicitado la consignación de 600 pesos anuales para cada seminario en los nuevos presupuestos, estimando que lo mismos no pueden rendir un servicio adecuado si no cuentan con el material necesario.

En el anteproyecto de presupuestos de la escuela han incluído esa cantidad: 50 pesos mensuales.

No podrán hablar extraños en la Universidad sin autorización del Rector

Por una resolución el Rector de la Universidad, ingeniero José Manuel Cadenas, ha dispuesto que ninguna persona ajena a dicho centro cultural podrá pronunciar conferencias dentro del recinto universitario ni dar clases o realizar demostraciones de carácter científico o de cualquier otra índole sin tener autorización expresa del Rectorado.

Los permisos serán gestionados a través de las facultades respectivas, que elevarán las solicitudes con los correspondientes informes.

También deberá cumplirse ese requisito en los casos en que algún profesor universitario organice conferencias o actos a los que invite o deban asistir elementos extraños al Alma Máter.

Pide Filosofía la creación del Instituto de Idiomas

La Facultad de Filosofía y Letras, ha exteriorizado la necesidad que experimenta esa escuela de un Instituto de Idiomas adscripto a la misma.

De nuevo ha solicitado la creación de ese organismo.

Comienzan los exámenes en la escuela de Educación

Hoy, a las ocho de la mañana, comenzarán los ejercicios de ingreso en la Facultad de Educación, en el número ocho.

El tribunal de exámenes lo integran las doctoras Ofelia Molina, Fiedad Maza y Emma Pérez.

35 pesos importará la matrícula en Agronomía

Para el próximo curso de 1939, se ha fijado en 35 pesos el importe de la matrícula en la Escuela de Ingeniería Agronómica y Forestal carera.

Treinta pesos correspondientes a matrícula propiamente dicha y cinco pesos por derechos de laboratorios.

Una tesis de grado francesa sobre el sistema de un profesor cubano

Un graduado de la Universidad de París, el doctor Antonio H. Rosoni, ha hecho su tesis de grado en la escuela de Medicina de la misma, basándose en un sistema del profesor cubano de la Universidad de la Habana, doctor Pedro Kourí.

La tesis versa sobre «Distomatosis par Fasciola Hepática» y constituye un éxito más para el médico cubano.

Los exámenes en la Escuela de Comercio

En esta semana se realizarán en la Escuela Profesional de Comercio de la Habana, los penúltimos exámenes parciales del curso, siendo los próximos, que serán los últimos, a fines del mes de junio.

También en esta semana se pondrán a la firma del secretario de Educación los títulos de contadores correspondientes a los graduados en ese centro de enseñanza para registrarlos ante de terminar el curso en un acto solemne, al que se invitará a las representaciones de las corporaciones económicas.

LE LLEVARON EL AUTO

José María Hernández Díaz, vecino de Aranguren 96, en Guanabacoa, dejó su auto, chapa 33.795 estacionado en San José y San Nicolás y cuando regresó notó que había desaparecido, estimándose perjuicios en la suma de ciento cincuenta pesos.

SE FRACTURO UN BRAZO

En el Primer Centro de Socorro fué asistido por los doctores Rodríguez Núñez y Dobal, la menor María Navarro, de 7 años, vecina de Aguila 107, de la fractura del brazo izquierdo, que sufrió en su domicilio, al caerse de una escalera.

Explica un ingeniero la enorme importancia de la considerable riqueza eléctrica de Cataluña

Las doce plantas hidro-eléctricas producen una potencia de trescientos noventa y tres mil novecientos caballos y su ocupación por los nacionales es un golpe de muerte

BERLIN, mayo 22 (SE).—Por el ingeniero Schilld Knecht.—Los acontecimientos políticos de España que, durante estas últimas semanas han vuelto a adquirir aspectos de atención mundial, deben ahora ser analizados en una faz que sólo es mencionada por algunos despachos aislados.

Las informaciones noticiosas mencionan frecuentemente nombres de localidades situadas en los límites de Aragón y de Cataluña, nombres de ríos y los objetivos militares de los nacionalistas.

Al iniciarse actualmente las acciones bélicas en Cataluña se está poniendo en juego una operación militar de mucha trascendencia para las ricas industrias de la importante ciudad de Barcelona.

Habiendo el autor tenido oportunidad de actuar como profesional en el desarrollo de la riqueza hidroeléctrica de Cataluña, considera de interés hacer aquí una reseña de cuáles son los aspectos vitales que para esa región pueden tener las futuras acciones de guerra.

Cataluña, que es la región industrial por excelencia de España, ha dado aplicaciones de gran utilidad productiva. Por sus esfuerzos, encaminados constantemente en un sentido progresista, pudo aprovechar su hulla blanca que, almacenada en grandes embalses en los Pirineos y sus vertientes, se tradujo en una considerable potencia eléctrica disponible. Esta energía se encuentra utilizada en gran escala en las industrias y en la electrificación de los ferrocarriles del levante español.

La riqueza hidráulica de Cataluña está radicada en los numerosos afluentes del río Ebro, y en especial en los ríos Cinca, Segre, Noguera, Pallaresa, Flamissel, Esera etc.

La superficie de influencia pluvial que abarcan esos ríos es de unos 80 mil m2. y como las condiciones de caudal son de por sí variables, los citados ríos son aprovechados en combinación con importantes posibilidades de embalses.

Los grandes núcleos de producción están ubicados a distancias mayores de 100 Kms. desde Barcelona, y es por ello que el carácter que adquiere un avance militar sobre esos puntos vitales, trae consigo una peligrosísima situación para la ciudad condal.

Usinas hidro-eléctricas como las de Sástago, Serós, Camarasa y Tremp, son las que proveen a Barcelona con el mayor porcentaje de la energía eléctrica que sus industrias absorben y una pérdida de esos centros podrá ser fatal para el litoral catalán.

Las líneas de transporte de energía eléctrica a 110.000 voltios unen entre sí las usinas de los ríos Ebro, Cinca, Flamissel, Segre y del Noguera-Pallaresa, tolas las cuales cruzan a una distancia de 100 kms. para llegar a Barcelona.

Las potencias instaladas en las diversas usinas hidro-eléctricas situadas a una distancia mayor de 110 kms. son:

Sástago	25.000	HP.
Serós	56.000	»
Camerasa	88.000	»
San Lorenzo	14.000	»
Tremp	42.000	»
Pobla	24.000	»
Molinos	20.000	»
Capdela	40.000	»
Seira	36.000	»
Puente Aragonés	4.200	»
Ciedes	24.000	»
Adral	20.200	»
Potencia total:	393.900	HP.

Esas doce usinas que suministran la energía eléctrica produjeron en el año 1934 aproximadamente 700 millones de KWH (ver: datos estadísticos publicados por la Cámara Oficial de Productores y Distribuidores de Electricidad año 1934).

Como auxiliares de las centrales eléctricas hidráulicas, la ciudad de Barcelona dispone de tres importantes centrales técnicas, dos de las cuales se encuentran en el extremo Norte de la ciudad, en San Adrián, a orillas del río Besós y del Mediterráneo y una central en la calle Marqués del Duero (Paralelo) en el centro de la ciudad.

Esas usinas térmicas disponen de las potencias siguientes:

San Adrián (C. F. E.)	47.500	HP.
» » (U. E. C.)	40.000	»
M. del Duero (U. E. C.)	38.000	»
Potencia térmica total:	125.000	HP.

Las comparaciones que se pueden hacer entre la potencia hidráulica de los Pirineos de aproximadamente 400.000 HP. y la térmica de 125.000 HP. indica que esta última no resulta suficiente para cubrir las necesidades de una ciudad como Barcelona, máxime si se considera que en los momentos actuales se encuentran concentradas en Cataluña todas las industrias de armamentos y por otra parte la población está aumentada considerablemente por la presencia de refugiados de otras regiones.

Otro aspecto de difícil solución debe ser considerado, si se tiene presente, que la explotación de usinas térmicas requiere la existencia de combustible, que en la actualidad sólo podría ser traído por mar y por consiguiente deben vencerse las dificultades de los bloqueos.

Por la importancia que hoy tiene la electricidad sobre la capacidad productiva de los pueblos, se comprende, cómo los militares pueden decidir una lucha sin necesidad de atacar ciudades y por otra parte estas situaciones enseñan cómo los centros industriales deben estar ligados a las fuentes de energía eléctrica de manera que en épocas de guerra existan elementos técnicos auxiliares capaces de representar una perfecta seguridad defensiva de la población civil.

SE CAYO DE UNA MATA

En el Cuarto Centro de Socorro fué asistido por el doctor Núñez Tolosa el menor Julián Hernández Fernández, de 9 años, vecino de Lacret 212, de la fractura del brazo izquierdo que sufrió al caerse de una mata en el parque, frente a su domicilio.

El acueducto de Tardienta, en construcción fué una magnífica trinchera para los marxistas

La magna obra de hormigón, fué durante veinte meses un excelente parapeto marxista. La obra estará terminada en breve y será un venero de riqueza para toda la comarca

ZARAGOZA, mayo 22. (SE). (Por V. Piqueras).—Así como la pala y el pico se pueden utilizar indistintamente en arrancar los tesoros de las entrañas de la tierra o simplemente en acondicionarla para recibir la simiente y en abrir trincheras para la guerra, de igual modo un acueducto puede utilizarse como posición estratégica de gran valor.

Este es el caso del gran acueducto de Tardienta, que antes de terminarse de construir, por consiguiente, antes de haber servido a los fines pacíficos a que está destinado, ha sido utilizado por los rojos como fortificación extraordinaria, desde la que durante veinte meses han hostigado a nuestras vanguardias del frente aragonés.

La actualidad bélica adquirida por este pueblo al ser liberado por nuestras fuerzas, nos ha movido a ocuparnos hoy de tan formidable obra hidráulica en vías de realización.

Qué es el acueducto de Tardienta

Entre el vastísimo plan de obras planeado por la Confederación Hidrográfica del Ebro, figura el del acueducto que nos ocupa y que está destinado a regar la friolera de 300 mil hectáreas de terreno laborable.

Esta importante obra fué proyectada por el ingeniero de Caminos, actualmente ministro de Obras Públicas, don Alfonso Peña. El canal de los Monegros tiene su origen en el pantano de la Sotanera, con capacidad para embalsar 400 millones de metros cúbicos de agua procedente del río Gállego, el que es desviado de su curso con una gran presa en Ardiza, de la que arranca el caudal que se vierte en el citado pantano.

Debido a las condiciones del suelo, un tramo de dos kilómetros del canal de los Monegros se convierte en acueducto, uno de los cuales está construído de hormigón armado sobre pilares de doce metros de altura y con capacidad para conducir 90.000 litros de agua por segundo. (Estas circunstancias de altura y volumen las tendremos en cuenta después, al ocuparnos del acueducto como posición estratégica).

La construcción de las obras estaba encomendada a Ferrocarriles y Construcción A. B. C., y actúa como ingeniero don José J. Aracil, especialista en esta clase de obras y autor de los proyectos de los puentes de la Victoria y San Antón, de nuestra villa.

El acueducto como posición estratégica

Desde el principio del movimiento habían ocupado los rojos el canal de los Monegros, convirtiendo en posición estratégica de gran valor el acueducto, que con su elevación de doce metros y la magnífica defensa de sus recias paredes de hormigón armado, ofrecía al enemigo un excelente parapeto. Las ametralladoras batían la extensa llanura que se tiende tras el collado de Tardienta, donde comienzan los campos regables de Almudévar.

Durante veinte meses, los rojos han podido creerse seguros en su posición, en la que sólo eran hostigados por nuestra aviación, la única arma eficaz para batirlos en su madriguera, sabiamente construída para otros fines más nobles que aquellos a los que las mesnadas de Durruti la habían dedicado.

Semejante línea defensiva en manos de los soldados de España hubiera sido inexpugnable, en tanto en la de los servidores del marxismo internacional no les ha servido de nada tan pronto como el Caudillo invicto ha dado la orden de avanzar.

Al anunciar el parte oficial que Tardienta había pasado al dominio de España, el acueducto ha dejado de ser posición estratégica.

Cuando los tractores desengranaban los cañones

Las armas victoriosas de España tienen ya a cubierto de ataques enemigos el pueblecito labriego de Tardienta y el magnífico acueducto en construcción.

Pronto, cuando el estruendo guerrero se haya apagado sobre nuestro suelo con la victoria de Franco sobre Moscú, la pala y el pico volverán a hendir la corteza terrestre para fecundarla, y los tractores que ahora arrastran los cañones libertadores de montaña en montaña, arrastrarán el arado rasgando las tierras vírgenes de los Monegros y las extensiones de los Monegros y las extensas zonas regables que recibirán, a través del acueducto de Tardienta, el agua santa que las haga fecundas.

Ignoramos si las obras del canal habrán sufrido desperfectos de consideración o si, por el contrario, estarán intactas; mas lo que sí podemos asegurar es que muy en breve estarán terminadas.

¿PALUDISMO? QUINIUM LABARRAQUE EN TODAS LAS BOTICAS

M.E.C.D. 2016

CONSTITUYE LA "BASURA CASERA" MINUSCULO FOCO POTENCIAL DOMICILIARIO DE INFECCION

PARTIERON HACIA EL INTERIOR LOS NIÑOS DE LAS ESCUELAS RURALES

Rebosantes de contento vuelven a los pueblos y sitios en que viven; Batista fué a despedirlos

El Jefe del Ejército habló con muchos de ellos, y hubo de exhortarlos para que continuaran aplicándose y volvieran a ganar el galardón de la «Flor Martiana», y con ésta el viaje

Ayer domingo, a las dos de la tarde se dió fin a los festejos que oficialmente el Cuartel General del Ejército, y de manera general el pueblo de la Habana, ofrecieron a los alumnos de las Escuelas Cívico-Militares.

Casi cuatro días estuvieron entre nosotros esos muchachos, vecinos en su mayoría de lugares apartados de los centros de civilización. Estos niños llegaron a la Habana y observaron con sus tiernos ojos maravillados lugares y cosas que no conocían, unidas a la voluntad de un hombre como el Jefe del Ejército, el Coronel Batista, quien habiendo vivido la vida del campesinaje, ha querido —y está logrando— abrir un más amplio horizonte al cubano y especialmente al del campo, que en todas partes ha sido siempre el más maltratado por la fortuna, el más abandonado por los poderes públicos.

Poco antes de la una de la tarde de ayer, los mil doscientos veintitrés niños, después de haber almorzado perfectamente se hallaban dispuestos para emprender el viaje de regreso a sus diferentes pueblos donde se encuentran enclavadas sus minas educativas. Tenían sus trajes nuevos y sus diminutas maletitas llenas y objetos de su uso personal. A una orden todos se colocaron en filas y marcharon hacia la estación. Sobre las dos, todos los niños se encontraba en el enorme local del Parque de Exposiciones dispuestos a decir adiós a la Habana. Allí se encontraba el Coronel Batista, quien sinceramente emocionado, hablaba ahora con unos y después con otros de los pequeños, exhortándolos para que siguieran aplicándose al estudio y lograran una vez más ese galardón que se llama «Flor Martiana» que es ofrecido a los escolares más aplicado de cada Escuela Cívico-Militar y que tiene como recompensa un viaje de varios días de esparcimiento a la capital de la República.

Con el mismo orden con que los niños desembarcaron, embarcaron para el interior. Los de las provincias de Matanzas, Santa Clara, Camagüey y Oriente tomaron el tren. Los escolares de la Habana y Pinar del Río volvieron a sus pueblos y sitios en ómnibus, saliendo todos ellos de el Quinto Distrito.

Cuando partió el convoy, compuesto de veinte carros de primera, tirados por dos potentes locomotoras, los mil pechos infantiles salieron vivas, que unas veces eran para el Coronel Batista, otras para Cuba y el Ejército Constitucional.

Un mes de los actos ofrecidos a los niños

Durante su estancia en la Habana los alumnos de las Escuelas Cívico-Militares, fueron muy bien tratados y agasajados.

¿Cuál fué la vida de estos escolares en los días que vivieron en nuestra capital?

Veamos un resumen:

Después de una interrupción en locomotoras llegaron a Rancho Boyeros a las cuatro y media de la tarde del día diez y ocho. Fueron recibidos por el Jefe del Ejército los ministros del Despacho y los más conocidos elementos del Gobierno. Esa noche los escolares, alojados en los locales distintos de Rancho Boyeros, comieron y descansaron de la jornada rendida en el tren. Cuatro horas de ruta.

Al día siguiente por la mañana, ante un numeroso público y mostrando su disciplina, los pequeñuelos desfilaron y depositaron flores en el Monumento de Martí, en el Parque Central. Era el día en que se conmemoraba la muerte del Apóstol de nuestra Independencia. Esa mañana desfilaron también los alumnos del Instituto Cívico-Militar. El mismo 19, a las cinco de la tarde visitaban la Ciudad Militar y eran obsequiados en el Club de Oficiales con un espléndido refrigerio, y a las seis, juntamente con el personal del Sexto Regimiento, asistían al acto de la Retreta o baja de la bandera, ceremonia militar que fué mandada por el Teniente Coronel Ignacio Galíndez, Jefe del Sexto Regimiento «4 de Septiembre».

El día 20 de Mayo, fecha de la Patria, los muchachos, en orden militar, desfilaban frente al Presidente de la República y más tarde subían las escalinatas de la Mansión Ejecutiva visitándola y llevándose una cabal impresión del lugar donde vive el Primer Magistrado de la Nación.

Por la tarde, a las cinco, ese mismo día, los niños visitaron el Centro Escolar, habiendo sido obsequiados por la dirección de ese plantel que ha puesto en el mapa de Cuba a Ceiba del Agua. Y fueron huéspedes del Balneario del Instituto Cívico-Militar, donde almorzaron.

El sábado, dieron un paseo por los jardines de «La Tropical» y allí, al medio día, les fué ofrecido un banquete en el que se pronunciaron discursos que quedaron reseñados. Después del almuerzo los muchachos ocuparon uno de los «stands» del Stadium de «La Tropical», presenciando un juego entre equipos de las Fuerzas Armadas, dando fin con este acto deportivo las fiestas preparadas en su honor.

La atención prestada a los niños por sus profesores, acompañantes y jefe de la expedición fué notable. No hubo que lamentar ningún accidente y todos los visitantes han abandonado la Habana en tan buen estado de salud como el que trajeron.

El Coronel Fulgencia Batista ha quedado muy satisfecho al ver cómo su obra, que a muchos pareció utópica cuando él la proyectó, está culminando y dando frutos magníficos. La presencia de la Habana, cada año de la muchachada de las Escuelas Cívico-Militares, patentizan su esperanza en el futuro.

Nao Capitana
Brújula de la adolescencia

Dos aspectos del sepelio del doctor Gastón Mora y Varona, efectuado en la mañana de ayer. En la foto superior, momento en que era entrado el féretro en la necrópolis de Colón, y abajo la enorme concurrencia que rodeaba la tumba, escuchando las palabras que pronunciara en el triste acto el doctor José María Chacón y Calvo, Director de Cultura.

Un hombre, enfurecido por los celos, le partió el corazón a su mujer de una brutal puñalada

Ella misma se extrajo el cuchillo corriendo en demanda de auxilio. Al verla caer, el uxoricida se dió a la fuga. El sangriento suceso ocurrió en un tejar en Puentes Grandes

Celia Castañeda Espinosa, de 23 años, vecina de Santa Teresa 79, en el Cerro, sostenía relaciones íntimas, desde hacía algún tiempo con un individuo de pésimos antecedentes penales nombrado Ernesto García Quesada, o Ernesto Molina, (a) «El Chino». Ambos habitaban en una caseta de madera y techo de zinc, en el Tejar Matos, que junto a unas naves poseía el sereno de aquel lugar Marcelino Lugo Pérez, de 79 años, amante de la madre de la joven, nombrada María Espinosa Betancourt.

Siendo próximamente las ocho y media de la mañana de ayer, el menor José Santana Prieto, de 13 años, colegial, vecino de Reparto 5 en Aldecoa se encontraba jugando cerca de dicha caseta cuando oyó gritos de auxilio de una mujer y al mirar vió a Celia manando sangre del pecho que corría hacia él. Cuando trató de prestarle auxilio cayó al suelo, ya cadáver, junto a una cuneta allí existente. En su mano derecha aprisionaba aún un cuchillo francés.

Aterrorizado por lo visto lo puso inmediatamente en conocimiento de la Policía, personándose el teniente Pedro Díaz, al mando de la Décima Estación, así como el jefe de la Policía Judicial Alfredo Estévez Maymir, acompañado del sub-inspector Gabriel Herrera y los agentes Angel Pardiñas y Roldán Capaz.

En las actuaciones del teniente Díaz y las investigaciones que practicaron los agentes de la autoridad, se pudo conocer que la joven Celia Castañeda, diariamente sostenía fuertes discusiones con su amante García Quesada, por celos de éste. Por ello, la madre de la joven decidió que no durmieran más en su casa facilitándole, entonces, el sereno Lugo Pérez su caseta para ello, cosa que efectuaban todos los días y la cual abandonaba sobre las ocho de la mañana, dirigiéndose Celia a casa de la autora de sus días. Parece ser que ayer ambos tuvieron un disgusto y Quesada, que había premeditado ya el hecho, sacó el cuchillo que portaba desde hacía varios días, pues lo vieron varios amigos, asestándole una puñalada a su amante, sobre el corazón, dejándole clavada el arma en el pecho. Celia, al verse herida y por instinto de conservación, se extrajo el arma y corrió en distintas direcciones buscando auxilio, ya que aquel lugar es bastante solitario. De ahí que se observara mucha sangre desde la puerta de la habitación hasta donde cayó muerta.

Mientras esto ocurría, el criminal cerró la puerta de la caseta por su parte interior, arregló los muebles, ya que tuvo tiempo suficiente para hacerlo, y saltó por una ventana del fondo, desapareciendo entre los matorrales de la finca.

Según informó a la Policía la madre de la occisa, María Espinosa Betancourt, su hija era de carácter bondadoso y conoció a García Quesada, del cual se enamoró, pero al enterarse que era un sujeto de pésimos antecedentes penales trató de dar por terminadas esas relaciones, pero él, lejos de acceder, la hacía objeto de constantes amenazas y maltratos de obras, y temerosa su hija de que le pudiera dar muerte, accedía a sus requerimientos. Parece que en la mañana de ayer al tratar Celia de abandonarlo, por haberlo ella decidido, el Quesada, molesto, le clavó el cuchillo en el pecho, partiéndole el corazón.

El juez de guardia, doctor Urbano Godoy, al tener conocimiento de lo ocurrido, se personó en la finca, acompañado del secretario judicial Guillermo Díaz del Cristo y del oficial Jacinto Valdés Gómez, practicando una inspección ocular.

Tomó declaración al menor Santana así como al sereno Lugo, los que se expresaron en la forma anteriormente expresada. Agregó el sereno que anoche dejó a ambos amantes durmiendo en la caseta, hasta la mañana de hoy en que regresó a la misma, encontrándolos durmiendo. Como tenía por costumbre, se dirigió a casa de María, madre de la víctima, donde desayunó. Cuando esto efectuaba se enteró de lo ocurrido y se personó en aquel lugar, ayudando a levantar el cadáver de Celia.

Agregó que en distintas ocasiones había visto maltratar de obras a Celia por su amante, el cual es de un carácter irascible.

El teniente Pedro Díaz y el jefe de la Judicial Estévez Maymir han comisionado a numerosos agentes para localizar al matador, el que se supone oculto en Marianao.

El cadáver de Celia fué entregado a su madre, con la obligación de presentarlo en el Necrocomio para la práctica de la autopsia.

PROXIMO FOLLETIN DEL «DIARIO»

"MAJESTAD"

Mañana martes empezará el LIBRO DE LA MARINA la publicación en folletín de nuestro compañero C. Cabal.

Se trata—una vez más—en esta obra, la descoñcertante figura de Doña Juana la Loca, dramatizada ya en el teatro magnífico por Tamayo y Baus. Entre los personajes de «Majestad» menos uno, que, naturalmente, aquél a cuyo alrededor gira la acción, han desempeñado realmente los papeles históricos que les señalan: es figura histórica la infantita Doña Juana, lo es el Dr. Santa Cruz, lo son los comuneros Padilla y Bravo... Por serlo, lo es Maridiaz de la Rea, la pobre moza de servicio que fué prisión de Doña Juana. La obra responde, además, a una rigurosa documentación y muchas de las palabras que Doña Juana pronuncia en su conferencia con los Grandes son en efecto rigurosas suyas, e incluso el que registra el drama de que profetizara que Don Felipe su esposo muerto, resucitando saliera el sol de España es auténtico también.

Encuentra, pues, el lector, un ambiente histórico perfectamente estudiado, y frente a personajes históricos que han vivido siempre interés grande y emoción vivísima.

Nao Capitana
Alegría de los niños

Ultimados los programas de reválida para optometristas prácticos en la Universidad

Se disponen a asistir a ellos 140 que llevan más de tres años en el ejercicio de la profesión. Materias de que se componen. Los exámenes serán en julio y diciembre

La facultad de Medicina de la Universidad de la Habana acaba de ultimar los programas de reválida para los optometristas prácticos que llevan más de tres años en el ejercicio de su profesión, los cuales, para poder seguir actuando como tales, deberán proveerse de los títulos que expide la escuela de Optometría de la Universidad de la Habana.

Ciento cuarenta y dos optometristas prácticos han presentado sus solicitudes en el decanato de la Escuela de Medicina, acogiéndose a los beneficios del examen. 82 de ellos en el primer plazo, antes del siete de octubre de 1937, y los 60 restantes antes del 22 de abril del presente año.

Según nuestros informes, habrá exámenes en los meses de julio y diciembre de este año y en el mes de abril del próximo año, y se les permitirá asistir a un examen posterior a aquellos que sean desaprobados en los primeros.

Los nuevos programas abarcan materias de Semiología e Higiene del Ojo; Anatomía Fisiología del Ojo; Matemáticas Aplicadas; Optica Práctica (Selección del cristal y su manipulación, talla de lentes, centrado, corte y montaje y medidas faciales y de la armadura; Matemáticas primer curso (Algebra, Geometría Plana del Espacio, Trigonometría. Valores de las funciones trigonométricas. Relaciones mutuas entre las funciones trigonométricas de un arco, Reducción de un arco al primer cuadrante. Funciones trigonométricas de la suma y la diferencia. Funciones trigonométricas de múltiplos y submúltiplos. Suma y diferencia de funciones trigonométricas, Funciones trigonométricas inversas, Identidades y ecuaciones trigonométricas, Tablas trigonométricas Trigonometría plana. Fórmulas fundamentales para la solución de triángulos. Solución de triángulos. Trigonometría Esférica y Solución de triángulos esféricos y de Física y Optica Aplicada (Mecánica y Optica)..

Exámenes y trabajos prácticos .

Antes del día primero de junio deberán ser entregados los trabajos prácticos de la cátedra de Investigación Pedagógica de la Escuela de Educación.

Y el martes 24, a las ocho de la mañana dos de la tarde había exámenes de Francés primer curso. Los de francés segundo curso se celebrarán el miércoles 25, a las cinco de la tarde.

Hoy lunes, a las cinco de la tarde habrá examen de Historia Contemporánea en el anfiteatro del edificio «Enrique José Varona».

Intoxicada

Francisca Rodríguez González, de 39 años de edad, vecina de Bernaza número 54, fué asistida de graves síntomas de intoxicación que sufrió al comer plátano manzano y tomar después una gaseosa.

10,000 pesetas de multa por vender 15 kilógramos de jamón en 1,900 pesetas

MADRID, mayo 22. (AP).—Fernando Gómez Tomás, que vino desde Albacete con 15 kilogramos de jamón y lo vendió en 1,900 pesetas, ha sido arrestado y castigado con una multa de diez mil pesetas y seis meses de internamiento en un campo de trabajo.

ESTADO DEL TIEMPO

Nota del mediodía del domingo:

Desde la ciudad oriental del golfo de México hacia el este, sobre el Atlántico, hay altas presiones con buen tiempo. En el resto del golfo y en el mar Caribe hay también buen tiempo con presiones casi normales.

Pronóstico para hoy, lunes:

Buen tiempo, exceptuando algunas turbonadas diseminadas por el territorio después del mediodía. Vientos flojos a frescos, del nordeste al sudeste.

MENOR ARROLLADO POR UN OMNIBUS

Manuel Vega Méndez, de 8 años de edad, vecino de Picota número 66, fué asistido de graves contusiones diseminadas por el cuerpo, que les fueron ocasionadas en Jesús María y Compostela, al arrollarlo el ómnibus 55048, que manejaba Antonio Borrego Hernández, vecino de Fernandina número 90 y medio.

Nao Capitana
Auxilio de la maternidad

SERAN ORGANIZADOS LOS CURSILLOS DE BACHILLERES DE TODOS LOS INSTITUTOS

Celebró antenoche su anunciada sesión la Comisión Mixta de la Docencia que se viene reuniendo en la Nniversidad.

La facultad de Medicina informó por boca de su decano, doctor Angel A. Aballí, que aceptaba las bases acordadas por la comisión; y los directores de los Institutos de Segunda Enseñanza por la del doctor Ciro Espinosa, director del Instituto del Vedado, se manifestaron en igual forma.

En la propia reunión se determinó, pues, que el organismo competente procediera a organizar los cursillos para los bachilleres, a fin de que puedan ingresar, sin examen previo, en la escuela de Medicina de la Universidad.

La subcomisión de la reforma de la enseñanza secundaria continuará laborando.

SE ENVENENO UNA JOVEN BAILARINA DE CABARET A CAUSA DE UN REGAÑO

La bailarina de cabaret Victoria Alonso Araujo, de 18 años de edad, vecina de Amistad número 9, con ánimo de privarse de la existencia, ingirió anoche varias pastillas de permanganato.

Antonio Hidalgo Puig, vecino de Obrapía número 18, que se encontraba de visita en el domicilio de la Alonso, al advertir que ésta era presa de convulsiones, la trasladó al Primer Centro de Socorro, donde fué asistida de graves síntomas de intoxicación.

José Alonso Pérez, tramovista del Teatro Principal de la Comedia, padre de la joven, expuso a la policía que su hija se había envenenado debido a que él le prohibe que se reuniera con otra compañera de baile, nombrada Yolanda.

Chacón y Calvo fijó lo que fué Gastón Mora a través de sus 50 años de periodismo constructivo

«Fué el hombre, dijo, que acuñó frases que sirvieron para definir toda una etapa política», y, además, «un maestro de tolerancia y de cortesía». Una gran manifestación de duelo

Pocas veces ha presenciado la capital una demostración póstuma de fervoroso cariño como la que se rindió ayer en el sepelio de los restos del doctor Gastón Mora y Varona, periodista insigne y magistrado del Tribunal Supremo.

Pasadas las nueve de la mañana se efectuó el piadoso acto, llegando el cadáver en modesto ataúd; muchos eran los que lo esperaban en la Necrópolis y muchos los que lo acompañaron desde la casa mortuoria, 18 y 13, en el Vedado; muchas también las coronas que cubrieron su tumba, tanto de familiares y elementos oficiales, como de amigos y admiradores.

La concurrencia fué numerosa. Anotamos en primer término, los hijos del extinto, doctores Armando y Arturo Mora; al Presidente del Tribunal Supremo, doctor Juan Federico Edelmann; el teniente Pino y el capitán Alonso, en representación del Presidente de la República y del Jefe del Ejército Constitucional, respectivamente; los secretarios de Justicia y Hacienda, doctores Enrique Alonso Pujol y Manuel Giménez Lanier; el Gobernador de la Habana, coronel Celestino Baizán; el capitán Alvaro Moreno, en representación del Alcalde habanero; el capitán Juan Arias, que ostentaba la del secretario de Gobernación, doctor Rafael Santos Jiménez; representaciones de los Jefes de la Policía Nacional, de la Judicial y de la Secreta.

Los doctores Gregorio de Llano, Francisco Llaca Argudín, Ricardo R. Duval, Carlos M. de la Torre, José F. Perera, Evelio Tabío, Miguel A. Rodríguez Morejón y Joaquín Ochotorena, miembros todos del Tribunal Supremo; los de la Audiencia, doctores Manuel Carnesoltas, que representaba al Presidente de ese Tribunal, doctor Mario E Montero, que no pudo asistir por causas imprevistas; Miguel A. Zaldívar, Rogelio Benítez de Cárdenas, José Rodríguez Acosta, Jesús Rodríguez Arango, Eugenio González Pérez Alejo, Norberto Mejías y Gonzalo Alvarado; los Jueces de la Habana, doctores Juan Ignacio Jústiz, Enrique Rubio y Antonio Carrillo de Albornoz; el Fiscal de la Audiencia habanera, doctor Augusto Saladrigas.

El doctor Enrique Llansó, en representación de la Junta de Gobierno del Colegio de Abogados de la que es Vice-Decano; el señor Fernando Udaeta, Decano del Colegio de Procuradores; representaciones de los bufetes de Sánchez de Bustamante, Rosales-Gorrín-Mañas y otros, que haría interminable esta relación; letrados antiguos y jóvenes de esta capital y amigos y admiradores del desaparecido; Don Jesús M. Bouza; un nutrido grupo de la Asociación de la Prensa y de los Repórters; representaciones de los distintos periódicos habaneros, entre ellos, los señores José Benítez, Jesús J. López y Manuel Rego, de «La Voz del Aire»; el señor Modesto Morales Díaz, del Retiro Periodístico; el doctor José I. Rivero, Director del «Diario de la Marina»; los doctores Rafael María Angulo y Juan A. Pumariega, y otros muchos.

Bellas palabras del doctor José María Chacón y Calvo

El doctor José María Chacón y Calvo, ante la tumba de Don Gastón Mora, pronunció estas bellas y sentidas palabras:

«Señores: Acabamos de entregar a la tierra a uno de los maestros del Periodismo cubano, a uno de los forjadores de estados de conciencia colectiva, a uno de los hombres de más absoluta consagración a los valores permanentes del espíritu. No debía ser yo, estudioso modesto, hombre de gabinete y archivo, quien despidiese este duelo, este hondo y silencioso duelo que para la magistratura cubana, para el foro, para el periodismo, para los sectores más varios y diversos de nuestra vida social es la muerte del doctor Gastón Mora y Varona, Magistrado de nuestro Tribunal Supremo, Caballero de la Legión de Honor, antiguo director de grandes periódicos, editorialista insigne, continuador, en suma, de una tradición intelectual que ha dado días de gloria a nuestra patria y es la más clara esperanza de nuestros futuros destinos. Cumplo ahora el deber, sagrado para mí, que me han confiado la viuda, los hijos, los familiares más allegados del amigo que acabamos de perder. El encargo honroso me llega apenas hace unos momentos. Y aún así, no he de confiar a los riesgos de una probada incapacidad oratoria lo que creo que debe decirse en esta hora tristísima de postrera despedida.

«Gastón Mora escribió en nuestros periódicos desde hace cerca de cincuenta años. En todo este tiempo su labor tuvo una aspiración: superar lo anecdótico, lo transitorio, lo mudable, dar un sello de permanencia a la obra, en continua reelaboración, del periodismo. Puso sus altísimas cualidades de escritor al servicio de intereses vitales. Como editorialista político, Gastón Mora fué el hombre que acuñó frases que sirvieron después para definir toda una etapa política, toda una fase de nuestra historia republicana. Mantenía siempre un espíritu vigilante en el panorama de la cultura universal. Así puso en circulación en nuestro medio valores esenciales de la gran cultura humana. ¡Qué sutil, qué llena de sugerencias, por ejemplo, su interpretación de las «ideas-fuerzas» de Feuillée, y cómo se iluminaba el escenario de nuestras luchas políticas por el influjo de este comentarista lúcido, penetrante, verdaderamente constructivo!

«**Constructivo**: he aquí una palabra que define a un hombre, que tiene un valor simbólico aplicado al insigne maestro de periodistas que hoy lloramos. No fué la suya una pluma que se empleó en el análisis negativo. Supo de momentos de grandes desilusiones, de silenciosas caídas espirituales. Pero estas tragedias interiores no se transparentaron en su larga, honrada y brillantísima carrera de escritor. Comprendía que su pueblo vivía un período de integración en el que la palabra debe ser siempre una afirmación, un aliento, una fervorosa esperanza. Y él supo decirla con sinceridad, con íntima convicción, con el espíritu que ilumina y crea. Así podía repetir con el Apóstol: «**si andamos en el espíritu, vivamos también en el espíritu**». Por ser así, su obra tiene un valor de permanencia y por eso él fué uno de los hombres que contribuyeron a forjar y a esclarecer la conciencia de su pueblo y a cimentarla en una rigurosa ética de los deberes. Por eso no lloramos hoy al borde de esta tumba sólo a un maestro del periodismo, a un íntegro magistrado, no elevamos nuestras oraciones fervorosas por su descanso eterno, por su eterna bienaventuranza, sino que nuestras plegarias silenciosas se musitan fué también maestro de la tolerancia, de la cortesía, de la benevolencia —virtudes cada vez más raras en los días que corremos— y supo hacer del patriotismo creador el norte de sus afanes y desvelos en la tierra».

SE PAGARA A LOS RETIRADOS DE MATANZAS

Hoy lunes se pagará el mes de abril a los retirados escolares de la provincia de Matanzas.

El sábado se situaron los fondos necesarios para ello.

Guías forestales

Por la Dirección de Montes, Minas y Aguas de la Secretaría de Agricultura han sido autorizadas las siguientes guías forestales:

Máximo Díaz, Blanca Nieve Castillo, José Ugarte Zarriquet, Agustín Prieto, Eduardo Echevarría, Compañía A. A. del Golfo, Julia Cuevas, Suc. de Arozarena, Serafín Cambray, Rafael Amanzaneda, Antonio Pérez, José Pérez Capote, Silverio López, Compañía Agrícola Guanacahabibes, S. A., Julio Prendes Garrafa, José Fernández y Paulino Alcántara.

Nao Capitana
Vigor de la juventud

Conspiran contra la salud pública el polvo citadino y la suciedad de las calles

Interesantes declaraciones del Jefe de Desinfección de la Habana, Dr. Gálvez, acerca de este importante tema. Prepara un «Manual de Vulgarización Sanitaria» de positivo valor

El doctor Antonio Gálvez Gómez, jefe del negociado de Desinfección de la Jefatura local de Sanidad de la Habana, que actualmente labora con eficacia a las órdenes directas del señor secretario de Sanidad y Beneficencia, doctor Zenón Zamora, está preparando un libro que, como todo cuanto se relaciona con la Sanidad cubana y el joven funcionario, ha de tener la aprobación de viejos y jóvenes higienistas que en él aprecian la capacidad, el desinterés y el afán de beneficiar al público.

El libro se titula «Manual de Vulgarización Sanitaria». Al doctor Gálvez Gómez, que en estas columnas ha colaborado en más de una ocasión, le pedimos unas declaraciones, un anticipo para el público, de lo que será su obra, y con gentileza nos entregó las cuartillas que pasamos a reproducir:

La basura y el polvo

Dos sencillos procedimientos clásicos de higiene igualmente importantes deben, a nuestro juicio, presidir—y virtualmente presiden—la acción sanitaria de las jefaturas locales en los pueblos del interior. Y no decimos que en la ciudad de la Habana también, sencillamente, porque aquí tales procedimientos no están hoy encomendados al departamento de Sanidad. Son ellos: la extracción y disposición de las basuras y el riego de las calles.

Es útil agregar que la bondad sanitaria de ambos procedimientos, esto es, su acción beneficiosa a la salud pública, está siempre—como lo está invariablemente todo método sanitario, cualquiera que sea—bajo la estrecha dependencia no sólo del buen celo y de la honestidad de las autoridades locales encargadas de ponerlos en práctica, sino de la asidua cooperación que a estas autoridades el público les brinde. Los procedimientos o métodos más elementales de sanidad, cuya ejecución supone siempre una sencillez teórica harto rudimentaria, vistos así, bajo este prisma, cobran en la práctica, naturalmente, una complejidad y una importancia insospechadas. Bien se sabe que no sólo la falta de cooperación pública frustra muchas veces los más laudables propósitos y la virtualidad de los más valiosos métodos de acción sanitaria, aun en países avanzados en asuntos de salubridad, ciudades hay en las que, mediante el soborno o el «comadreo», los funcionarios sanitarios locales—auténticos sanitaristas de «apéame uno» que para baldón de la Higiene, en todos los climas y en todas las épocas, desgraciadamente siempre han existido, pasando por alto sagrados postulados higiénicos, no tardan en dar el carpetazo a los expedientes de infracciones de mayor importancia y permiten las más escandalosas transgresiones, por lesivas que éstas sean a la salud pública.

Las «basuras caseras»

Todo el mundo sabe que una vieja y sencilla regla de higiene general aconseja el pronto alejamiento de los centros urbanos de las llamadas «basuras caseras», minúsculos focos potenciales de infección domiciliarios constituidos generalmente por los restos alimenticios y desperdicios de las cocinas, y por el polvo y las materias sólidas de desechos extraídas mediante el barrido diario de los locales. Tradicionalmente, con tal propósito, se utiliza en las casas el llamado «latón de la basura», depósito «ad hoc», cuyo contenido es recogido cotidianamente por el servicio público de Sanidad. Todo lo que con este interesante asunto se relaciona, está amplia y debidamente previsto en los capítulos XV (Basuras e inmundicias) y XVI (Transporte de basuras y abonos) de las ordenanzas vigentes. Pero a los fines de vulgarización sanitaria que perseguimos, creemos oportuno transcribir aquí algunas de las disposiciones de mayor interés público que los artículos 191, 192 y 193 correspondientes al primero de los citados capítulos contienen. Son dichas disposiciones las siguientes:

«Artículo 191: Las basuras e inmundicias de las casas se extraerán diariamente en envases apropiados, conforme a los modelos especificados por el jefe local de Sanidad, y aprobados por la Dirección de Sanidad, sin agujeros o hendiduras que den salida a parte del contenido, y, mientras se reorganice en otra forma el servicio de basuras, se colocarán en la calle, junto a la acera, de las diez a las once de la noche, cuidando de recoger los envases en las primeras horas de la mañana, excepto en aquellas poblaciones en que por causas locales justificadas el servicio se preste en otras horas.

«Queda prohibido agitar, derramar, remover o extraer el contenido de dichos envases, apoderarse de éstos o maltratarlos».

«Artículo 192: El ocupante de cualquier casa en la población queda obligado a usar para la extracción de las basuras e inmundicias a que se refiere el artículo anterior, los envases de las clases y modelos que públicamente se especificarán para cada localidad por el jefe local de Sanidad respectivo, y que apruebe la Dirección de Sanidad, encargándose la policía de hacer retirar los que no se ajusten a la disposición sanitaria y de atender a su custodia. Los residuos o sobras de comidas de los hospitales, casas de salud, asilos, fondas, restaurantes, hoteles, posadas, casas de comer y demás establecimientos públicos se sacarán diariamente de esos establecimientos y por ningún concepto se tendrán en el interior de los mismos por más de 24 horas, ni se mezclarán con las basuras.

«Las sobras y demás desperdicios orgánicos se tendrán en latones de zinc, de tapas de ajuste hermético y constantemente desinfectados por medio de cloruro de cal, soluciones de sulfato de hierro, de sulfato de cobre o con petróleo».

«Artículo 193: Queda prohibido acumular o depositar en cualquier casa, habitación, sótano, patio y otra dependencia, basuras, residuos, huesos o cualquier otra materia susceptible de descomposición y que pueda causar molestias a los vecinos o producir malos olores».

La misión de las Jefaturas locales

Claro está que la acción sanitaria de las jefaturas locales no puede quedar nunca circunscripta a recomendar y a exigir al vecindario—por medio de sus inspectores—el exacto cumplimiento de estas disposiciones. Corresponde a ellas, además, establecer un servicio rutinario lo más eficiente posible para la extracción de las «basuras caseras», proceder al barrido frecuente de las calles, y disponer también, convenientemente, de toda la basura en ambas formas recogida.

En gracia a la brevedad, no vamos a entrar en detalles acerca del destino final que en los principales centros urbanos de los países más avanzados se da hoy a la basura. En el capítulo «Cuestiones sanitarias propiamente dichas» de otro libro intitulado **Problemas Fundamentales de Sanidad Cubana** que venimos preparando, nos ocupamos, con toda la amplitud debida, de este interesante asunto.

Basta consignar ahora que, aun cuando nuestra preceptiva sanitaria vigente muy poco o nada aconseja y estatuye en cuanto al tratamiento o destino que debe darse finalmente a las basuras urbanas, desde el punto de vista de la higiene estricta y teniendo en cuenta que la manipulación de aquéllas con ulteriores fines agrícolas o industriales prácticamente no ofrece en ningún caso absolutas garantías de inocuidad, ni para los manipuladores ni para la comunidad, nos atrevemos a opinar que debía procederse siempre a su cremación, inmediatamente después de recogida, en lugares «ad hoc» exclusivamente destinados a ese fin.

Casi huelga decir que la exoneración de la basura y su cremación complementaria inmediata, constituyen una de las más trascendentales medidas de positivo saneamiento urbano.

La basura es fuente de proligeración microbiana y lecho propicio para la procreación de distintas especies de insectos altamente nocivos para el hombre. Entre estos últimos podemos citar, como ejemplo, la mosca común.

Bien sabemos que la mosca común es uno de los más eficaces agentes de propagación de numerosas enfermedades. Por medio de los alimentos, a los cuales fácilmente contamina, ella puede transportar desde sus criaderos habituales—los depósitos de inmundicias, los basureros, los estercoleros—a la boca del niño y del adulto los más temibles agentes de infección de la flora y fauna microbiana. De esta suerte, pueden ser trasmitidas: la fiebre tifoidea y las paratifoideas, las disenterías amebiana y bacilar, la tuberculosis, el cólera asiático, afección esta última no existente por fortuna entre nosotros.

Este evidente y sencillo mecanismo de infección que hemos expuesto, casi excusa señalar que el deficiente cumplimiento de las medidas de saneamiento urbano que nos ocupan, o sea, las que se refieren a la extracción y disposición de las basuras, contribuye siempre, ostensiblemente, a aumentar las posibilidades de incidencia de cualquiera de las enfermedades citadas.

No hay pavimentación «a prueba de polvo»

Se sabe de viejo que las calles, en la mayoría de nuestros centros urbanos—en los centros urbanos del interior, sobre todo—carecen de buena pavimentación.

Valiéndonos de una frase demasiado «exigente», pero harto expresiva, pudiéramos decir que las calles de casi todos nuestros pueblos—y también las de la mayor parte de nuestras ciudades—carecen, en lo absoluto, de pavimentación «a prueba de polvo».

Basta visitar cualquiera de ellos durante la época de la seca—desde el mes de noviembre hasta el mes de mayo—para ver cómo sus resignados habitantes agonizan viviendo, o viven agonizando, dentro de una sofocante atmósfera saturada de polvo, viciada siempre de ese polvo menudo e infecto que, de las calles, fácil e invariablemente, la más insignificante de las corrientes de aire levanta y disemina.

No se necesita ser un experto en cuestiones de higiene para darse cuenta de que, rodeadas de tan molesta y peligrosa atmósfera, nuestras vías respiratorias pueden recibir al por mayor, con gran facilidad, toda clase de gérmenes nocivos; desde el bacilo de Koch, productor de la peste blanca, y los micro-organismos de la grippe, de la difteria, de las infecciones catarrales y de la pulmonía, hasta los desconocidos agentes responsables de la escarlatina, de las paperas, etc.

Por otra parte, el polvo y los gérmenes, ampliamente difundidos por el aire, se encargan muy pronto de impregnar, en los lugares de expendio, todos los comestibles que se encuentran al descubierto o deficientemente protegidos: los dulces, las frutas caladas, el pan, la galleta, el queso, la leche. Y en tan adverso clima no escapan a la agresión los manjares servidos en los restaurants, en las fondas, en los cafés, en los puestos de frutas, o en el propio hogar.

Como es de suponer, los microbios de la fiebre tifoidea, de las paratifoideas, de las disenterías, y de otras muchas enfermedades, contaminando así los alimentos, pueden de esta suerte causar también en nuestra especie importantes estragos.

El ideal, claro está, consistiría en que todas las calles de nuestros pueblos y ciudades estuvieran disfrutando ya de buena pavimentación, como disfrutan hoy, por ejemplo, el Vedado y toda la parte central de la ciudad de la Habana, las ciudades de Sagua la Grande y Santa Clara, y algunas otras, muy contadas por cierto, de la Isla.

Pero como tanta belleza, por obvias razones económicas, es hoy prácticamente inconquistable, y siendo una necesidad tan sentida como ineludible el tener que reducir al mínimo los peligros del polvo en los centros urbanos del interior, no queda otro remedio que abogar con tenacidad por que sean suficientemente equipadas—y reforzadas las que ya lo están—todas las jefaturas locales de Sanidad correspondientes, a fin de que puedan llevar a cabo con la debida eficacia, durante cinco meses en el año siquiera—durante los meses de seca—la trascendental función del riego de las calles; función que es en nuestro medio, incuestionablemente, como todas las que venimos estudiando en este libro, de capital importancia para la salubridad general.

Nao Capitana
Báculo de la vejez

M.E.C.D. 2016

NOTICIERO DEL LUNES

Dirigido por JOSE I. RIVERO

TALLERES Y OFICINAS PRADO No. 103 HABANA

TELEFONOS

Dirección	M-3577	Clasificados	A-3333
Administración	M-7911	Jefe de Redacción	A-3205
Suscripciones	M-7911	Redacción	M-7913
Quejas	M-7911	Sports	M-7912

Agencia Guanabacoa XO-1584

PUEBLOS Y GOBERNANTES

(BALANCE DE LA SITUACION POLITICA INTERNACIONAL)

Después de la «pausa espectacular» de abril, mayo es el mes de las graves decisiones en todos los frentes europeos

(Especial para el NOTICIERO DEL LUNES).

La política está llena siempre de sorpresas y paradojas. Hace apenas un mes, Europa y el Mundo bordeaban el precipicio. Cambio súbito de escenario después de Pascua, ¿Se trata de una tregua?

En Francia, por ejemplo, la agitación obrera se ha calmado y los motores de las fábricas han reanudado su sinfonía. Hace poco tiempo se exigía del desdichado ministerio León Blum un plan financiero para salvar al país en bancarrota. Nos enteramos hoy que no hay que apresurarse demasiado, que es peligroso improvisar, que las necesidades de la tesorería no son tan apremiantes y que si el franco continúa perdiendo su valor en el mercado internacional, no hay por qué alarmarse...

En cuanto a la suerte de Austria, el Anschluss comienza a ser digerido por el mundo. Y, desde el último golpe de fuerza hitleriano, se puede creer casi que la situación exterior tiende a estabilizarse. Los optimistas hablan de un nuevo Stresa. El acuerdo anglo-italiano es un hecho consumado, las negociaciones franco-italianas se hallan en buen camino, la amistad anglo-francesa, más estrecha que nunca, está en vísperas de una reafirmación solemne. En Europa central y oriental, el «Drang» alemán marca un sensible alto: ninguna explosión en Checoeslovaquia, ni en Hungría, reacción saludable en Rumania. En España, los optimistas, que son también realistas, vislumbran para otoño, la victoria definitiva de Franco, seguida de un período de reorganización lenta.

En China, en fin, la guerra marcha con lentitud de tortuga.

Intentemos un análisis objetivo de la actual «pausa» en el frente mundial:

En China se manifiesta una innegable fluctuación en las operaciones militares. Incluso las tropas niponas han sufrido algunos reveses. La continuación de la campaña contra Chiang-Kai-Chek va a imponer al Japón un esfuerzo considerable. Pero las dificultades encontradas por los japoneses en su empresa, no significan en próximo arreglo del conflicto en un sentido o en otro, ni siquiera un debilitamiento de la amenaza ejercida sobre los intereses europeos en Extremo Oriente. De ahí el interés de la política inglesa tratando de obtener un equilibrio más a menos estable en Europa, a fin de tener las manos libres en Extremo Oriente para defender—llegado el caso—su Imperio, de Suez a Singapur y a Hong Kong.

En España, quiérase o no, sólo se columbran perspectivas de mejoramiento en el sentido de una victoria definitiva de los nacionalistas para el Otoño. En el terreno diplomático, la guerra civil española continúa llena de peligros. Italia e Inglaterra, por el acuerdo firmado en Roma el 1 de abril, han decidido que las cosas sigan su curso. O, si se prefiere, Inglaterra se ha comprometido a dejar a Mussolini que remate la victoria de Franco. En cambio, el Duce prometió retirar todos sus voluntarios y sus armamentos de la Península Ibérica en cuando termine la guerra civil (léase, después del aplastamiento de los gubernamentales); además, Mussolini se comprometió a no cobrar el precio de su victoria, es decir, a no sacar ventaja alguna de España. En lo que respecta a Alemania, no se ha comprometido a nada con nadie sobre este espinoso asunto.

En Europa Central, si la ofensiva alemana, después del Anschluss, no es tan fuerte desde ahora, como podía esperarse, se halla dentro de la norma de la diplomacia teutónica de las sorpresas y actitudes imprevistas, procediendo por etapas fijadas de antemano. «Sabemos, dice el doctor Goebbels, escoger nuestro momento y sacar ventaja de los errores de los demás».

Por lo mismo, la amenaza de la potencia de expansión germana permanece siendo total.

En Checoeslovaquia, nadie piensa que las seguridades dadas por el mariscal Goering, al día siguiente del Anschluss, pueda inspirar a los dirigentes de Praga un sueño sin pesadillas. El Gobierno Hozda, consciente de la inminencia y de la gravedad del peligro, multiplica las concesiones hacia sus minorías y las demostraciones de amistad con respecto a Italia (reconocimiento del Imperio de Etiopía).

En Rumania, el rey Carol, comprendió perfectamente que la diplomacia alemana sobe servirse con mucha habilidad de la real fuerza de expansión de su ideología racista. No ha querido dejar envolver su país en esa aventura vesánica. Pero si su rápida acción contra los Guardias de Hierro preservó a Europa de una nueva agitación, no es menos inquietante que el capitán Caduanu—cuyas relaciones con Moscú son conocidas—haya juzgado sonada la hora para provocar la lucha final.

En Italia, en fin, la prisa con la diplomacia musoliniana preparó el viaje del Führer a Roma, multiplicando las garantías y promesas, es no menos significativa. El acuerdo del 16 de abril es complejo en su texto y, sobre todo, hace figurar una serie de arreglos de detalles de las cuestiones litigiosas entre Italia y Gran Bretaña. En globo, Inglaterra ha pagado con el olvido de sus rencores en el asunto etiópico la seguridad en la vía imperial de Suez y el «statu quo» en el Mediterráneo. El hecho es de importancia. Pero el acuerdo de Roma puede tener una significación mucho más amplia todavía, si, reforzado con un acuerdo franco-italiano—como se halla en vías de realización—trae consigo en el porvenir una nueva orientación de la política italiana distinta del eje Berlín-Roma...

Claro que nada permite afirmar que Mussolini tenga siquiera la intención de cambiar de método y de romper con el que ha resultado su maestro en el arte de la violencia y de la fuerza. No hay que olvidar que si, después de años de esfuerzos, Italia obtiene el reconocimiento de su Imperio, que si se la deja conducir a la victoria las armas de Franco, ha sido humillada en todos los ángulos. Humillada de haber buscado en Inglaterra y en Francia las compensaciones que no le dió Hitler después del Anschluss. Humillada de haber perdido en marzo, en veinticuatro horas, el fruto de tres años de guerra al lado de sus aliados de 1915.

Las dictaduras no pueden soportar la humillación y sus reacciones son imprevisibles. En 1904, después de largos años de hostilidades y de rivalidades abiertas, Inglaterra y Francia deciden solucionar todas las cuestiones que dividían ambos países y fijar sus esferas recíprocas de intereses. Salió de este acuerdo limitado y en cierta manera técnico una amistad que ejerció en la historia una influencia decisiva. Puede suceder lo mismo con los acuerdos de Roma. Puede suceder también —y la experiencia que se tiene de las necesidades de las dictaduras permite temerlo—que, para Mussolini, tales acuerdos no sean sino un medio de presión sobre su colega en dictadura, Hitler, recibido en Roma este mes como un emperador.

Sobre este particular, y como en todos los juegos y combinaciones de la Política, caben todas las hipótesis.

Después de la «pausa» espectacular de Abril, Mayo se anuncia muy laborioso para todas las Cancillerías; es un mes de decisiones trascendentales en todos los frentes europeos Primavera avanza y la fruta comienza a estar madura. Esperemos que sea también únicamente el mes tradicional de las flores.

D. P. L.

París, mayo 1938.

DER FUHRER

Por E. Fortún

Hace algunos días leí un artículo en el que se criticaba duramente a alguien que había traducido la palabra «Führer» por «Dictador».

Si se consultan los diccionarios, las acepciones que se encuentran son las siguientes: guía, conductor, piloto, gerente, director, etc. Esto, aparentemente da la razón al crítico; pero yo creo que la traducción está bien hecha y me fundo en lo siguiente:

Las traducciones no pueden ser siempre literales sino muchas veces ideológicas. Por no tener esto presente se hacen traducciones incorrectas o inapropiadas. En ocasiones hasta huélga la traducción; por ejemplo, hay una palabra inglesa (thrill) que se emplea en todos los libros de medicina, cualquiera que sea el idioma en que estén escritos, para expresar un síntoma táctil y auditivo que se percibe en una afección llamada aneurisma arterio venoso cuando se aplica el oído o cuando se palpa el tumor. Traducirla o compararla con otro ruido, por ejemplo, el producido por el paso de un pesado camión que moviera los cristales de un edificio, como hacen algunos autores, es desvirtuar el valor fonético del término que recuerda perfectamente la sensación que percibe el médico palpando o auscultando dicho aneurisma.

La palabra «pere» significa en francés «padre» y sin embargo la expresión «Pere Durant» no se traduce por el «padre Durant» sino por el «Tio Durante» por la ideología de la frase. En cambio es una barbaridad traducir, como hizo uno fundándose en lo anterior, «Pere Lachaise» refiriéndose al nombre del conocido cementerio de París por el «Tio Lachaise».

Führer es un sustantivo verbal que deriva del verbo führen que significa guiar o conducir.

La palabra Herzog significa: Führer des Heeres (Jefe del Ejército). Esta palabra «Herzog» equivale hoy a «duque», correspondiendo el segundo término de ella «zog» a la palabra latina dux, de donde deriva también la palabra italiana «Doge» término que se aplicaba a los gobernantes de Génova y Venecia. «El Dogo de Venecia»; «El Dogo de Génova»; nombre que se sustituía también por el de Dux.

La palabra Duce que se aplica a Mussolini es análoga en su concepto a Führer; deriva de Dukt. Esta palabra, a la que corresponde la española duque, indicaba primeramente el jefe de un ejército adquiriendo después el carácter de título de nobleza Las palabras acueducto y viaducto, que todo el mundo sabe lo que significan, y cuyo segundo componente deriva de dukt son una demostración clara del carácter de conductor, de mando, de dirigente, que tiene el término.

Lo anterior que tal vez parezca pedantesco, ha sido necesario exponerlo para poder llegar a la conclusión que expongo más abajo.

¿Cómo vamos a llamar a Hitler, que a pesar de sus errores no se le pueden negar condiciones extraordinarias de gobernante, conductor, guía, piloto, gerente, ni ninguno de los otros términos que se encuentran en el diccionario? La prueba de que ninguno es apropiado es que la palabra no se traduce; lo mismo que no se traduce Duce que por su etimología ya hemos visto que equivale a Duque. ¿Quién va a llamarle a Mussolini, que es la autoridad máxima en Italia, Duque?

Hitler y Musolini son dictadores en el más amplio sentido de la palabra; de modo que la traducción de «Führer» y de «Duce» por «Dictador» es una traducción perfectamente aceptable, por ser altamente ideológica.

Si Hitler es un dictador y le llaman Führer; y Mussolini también lo es y le llaman Duce, por aquello de que dos cosas iguales a una tercera son iguales entre sí tenemos que llegar, lógicamente, a la conclusión de que Hitler y Mussolini son iguales.

Galería de artistas hispanoamericanos

PURA REYES («Vedette» portorriqueña)

De pequeña le gustaban, más que todas las cosas, ver evolucionar a las coristas de Broadway. Raúl Roulien, el conocido actor de la pantalla, puso sitio amoroso a su fortaleza, pero sin resultado

Por Antín CABALLERO

NUEVA YORK, (Editors Press).—Pura Reyes, como tantos otros millares de portorriqueños, vino a Nueva York siendo muy pequeña y aquí se educó y se hizo mujer.

Pura Reyes

Siendo todavía una niña, se volvía loca por «darle a los pinreles», y su mayor deseo constituía siempre en irse a ver los «shows» donde gran número de «girls» hacían evoluciones de todas las naturalezas. Aquellos de llevar las piernas hasta la cabeza ejercía sobre Pura tal atracción, que en cuanto llegaba a su casa se ponía a practicar, hasta que lograba imitar a la perfección a las chicas del coro.

Cuando, allá por el año 1929, se abrió el primer teatro hispano de Nueva York, Pura estimó que había llegado su esperada oportunidad—ella dice «chance»—y se presentó al director artístico, —el cubano José Miranda—para que le concediera un lugar en el coro. Aquel teatro se llamó «San José», y presentaba películas hispanas y revistas también de las nuestras.

Pura Reyes pronto descolló entre las muchachas del conjunto, y fué la «leading girl» que marcaba el paso a las otras.

Conseguida su aspiración de ser bailarina, Pura deseó también ser cantante y actriz. La muchacha, evidentemente, había nacido para el teatro, y no quiso que ninguno de los distintos aspectos del mismo le fuera desconocido.

Estando en el «San José» fué contratado para hacer presentaciones personales, en calidad de estrella, el popular actor cinematográfico brasileño Raúl Roulien. El muchacho se prendó de Pura y la sometió a un asedio estilo general Franco. Pero la muchacha no se rindió. Aquél, por lo visto, no era su tipo, o creía que Raúl era demasiado guapo y popular para que ella, casándose con él, pudiera ser dichosa. Raúl le mandaba todos los días grandes ramos de flores y le decía al oído todas las noches otras flores todavía más hermosas y delicadas. Parece que ya Pura, por aquella época, estaba en amores con el hombre con quien se casó y de quien tuvo una hija. Aquel matrimonio, como tantos otros que se celebran a diario en la gran urbe newyorquina, «se fué a los perros».

Pura, ahora convertida en toda una «vedette», es una de esas artistas que sirven para todo. En el Teatro Hispano, donde actualmente trabaja, lo mismo hace un papel de vieja quisquillosa y reumática, que, vestida de «cumbanchera» criolla, canta y baila un danzonete o una rumba.

Pura Reyes es tan modesta como linda. Su pelo es negro, sus ojos oscuros y su cuerpo una estatua que sin duda quisieran copiar no pocos escultores de todas las latitudes, consagrados o no. (Yo conozco algunos individuos que se dedicarían a la profesión sólo para que Pura posara ante ellos).

La mayor ambición de Pura Reyes es hacer una mujer—toda una mujer—de su pequeña hija. Cuando se separó del marido, tras de haber abandonado las tablas a raíz del matrimonio, tuvo que hacerle sola frente a la vida, y cuidar de su pequeña. Venció su batalla en toda la línea, y por eso cree que es madre dos veces.

Pura Reyes ha recorrido la mayor parte de los Estados Unidos, cantando y bailando con distintas compañías y orquestas. Le gustaría visitar Hispanoamérica y, sobre todo, Puerto Rico, la tierra de donde salió muy niña, y adonde, desde entonces, no ha vuelto.

EL ALCANCE DE LA TELEVISION

Hasta hoy, el alcance más grande obtenido con la televisión llega a 132 kilómetros. Esta cifra constituye actualmente el «record» mundial. Lo ha conquistado Inglaterra en Junio de 1937.—(De «Je sais tout», París).

DEFENDIENDOSE

por Roseñada

—Nada, chico, que se me ha ocurrido esto a ver si encuentro quien me proteja.

AMELIA EARHART MURIO A RAIZ DE DESPERFECTOS EN SU RADIO

Su aparato de radio era de una frecuencia que no permitía recibir los mensajes enviados por el guardacostas norteamericano «Itasca», que le señalaba el derrotero

Por ALFRED P. RECK

(N. de la R.: las causas que provocaron la pérdida del avión piloteado por la aviadora Amelia Earhart y el oficial Frederick J. Noonan, el 2 de julio de 1937, quedan claramente explicadas por las anotaciones hechas en el libro de bitácora del guardacostas norteamericano «Itasca», enviado por el gobierno para guiar por «radio» al aeroplano. En el artículo que sigue se dan a la publicidad, por primera vez, dichas anotaciones).

OAKLAND, (California), mayo de 1938.—Hace un año que la aviadora norteamericana Amelia Earhart, acompañada por el oficial de derrota Frederick J. Noonan, cumplía una de las últimas etapas del primer vuelo alrededor del ecuador. Habían los aviadores llegado a la localidad de Lae (Nueva Guinea), y de allí levantado vuelo a través del Pacífico para cumplir la parte más larga del viaje sobre el mar: el trayecto de Lae a la isla de Howland (2,550 millas). A poca distancia de su punto de destino les ocurrió el desastre que puso fin a sus vidas.

Durante un año ha permanecido en el misterio lo sucedido después de que la aviadora enviara su primer mensaje dando cuenta de nallarse frente a la tragedia. El misterio queda ahora aclarado al hacerse público, por primera vez, el contenido del libro de bitácora del guardacostas norteamericano «Itasca», enviado por el gobierno de Washington para guiar por medio del radiogoniometro, al avión perdido.

«Creo—dice el comandante del «Itasca»—que la señora Earhart pasó hacia el norte y oeste de la isla de Howland, y que no pudo verla a causa de la fuerte luz solar, que venía de frente en el momento de la salida del sol. Probablemente su radiorreceptor no funcionaba bien. Los únicos mensajes de que acusó recibo la aviadora fueron los enviados a una frecuencia de 7,500 kilociclos. Su radiogoniómetro no podía recibir señales a esta frecuencia».

En la isla había un radiogoniómetro de alta frecuencia, tomado en préstamo por el ministerio del Interior al de Marina y perteneciente a la dotación de la base de Honolulú; pero la señora Eearhart ignoraba su presencia.

Defectos de la «radio»

El radiogoniómetro (aparato destinado a medir ángulos por radio, empleado para determinar el derrotero) funcionaba en la isla de Howland únicamente con acumuladores sacados de la torre de proa del «Itasca», que alimentaban el mecanismo de fuego del cañón de tres pulgadas. Estos acumuladores, construídos para un fin muy distinto, sólo podían hacer funcionar el radiogoniómetro por unas pocas horas. Empero, el capitán Stanley V. Parker, comandante de distrito del servicio de guardia de costas norteamericano, declara firmemente que no debe atribuirse a esta circunstancia la pérdida del avión El desastre se debe a defectos de los aparatos de radio con que estaba equipado el avión mismo.

Momentos antes de partir de Lae los aviadores hubieron de demorar el despegue por no haber recibido ciertas piezas que habrían permitido a Noonan compensar sus cronómetros. Pero en vista de que desde los Estados se les urgía a proseguir el vuelo sin demora, resolvieron emprender viaje tal como se hallaban.

Al comandante del «Itasca», que se hallaba en el puerto de San Pedro (California) se le dieron ocho horas para alistarse y zarpar con destino a la isla de Howland, para ayudar desde allí a los aviadores. El «Itasca» no tuvo tiempo de embarcar aparatos de radio del tipo indicado para esta misión. En Hawaii, donde el buque se detuvo a reabastecerse de combustible, se le coloco a bordo el radiogoniómetro de alta frecuencia, no obstante las protestas de su comandante, que sabía que su nave no estaba en condiciones de hacerlo funcionar debidamente.

Siguen los tropiezos

Para hacer más confusa aún la situación, el guardacostas recibió informaciones contradictorias respecto del equipo de «radio» instalado a bordo del avión. Tanto la señora Earhart como sus representantes en los Estados Unidos insistieron en indicar al «Itasca» que enviara sus mensajes en una frecuencia que el avión no podía recibir y menos utilizar con seguridad.

Dos veces, antes de partir la señora Earhart de Lae, el comandante Thompson envió mensajes a Washington dando cuenta de los peligros que acechaban a la expedición aérea. Finalmente, cuando los aviadores ya habían partido de Lae, pasaron horas enteras antes de que el «Itasca» fuera informado al respecto; y la información que recibió no fué otra que una radiotrasmisión noticiosa hecha por una agencia periodística norteamericana.

El 21 de junio el «Itasca» trasmitió el siguiente mensaje de Washington a la señora Earhart: «Informe Earhart desde Darwin deberá comunicarse con «Itasca» vía Samoa indicando frecuencia, hora y tipo de señal más adecuado para su radiogoniómetro. Earhart avisará detalladamente vía Samoa antes partir Lae».

Trasmitido el mensaje, no se recibió respuesta alguna, no obstante repetírselo al día siguiente.

El 23 de junio el «Itasca» se comunicó otra vez con el avión, pidiendo que se le indicara a qué hora debería enviar las señales y qué clase de trasmisión se deseaba. El guardacostas agregaba que «haría señales con humo durante el día y con reflectores durante la noche».

Al día siguiente el «Itasca» recibió un mensaje de San Francisco, enviado a pedido de George Palmer Putnam, esposo de la señora Earhart pidiendo al buque que ajustara su radiotrasmisor «para funcionar a 3105 kilociclos, a voz». Putnam también indicaba al «Itasca» que el radiogoniómetro del avión podía recibir señales «de 200 a 1,400 kilociclos».

Otro malentendido

El comandante Thompson comenta en su informe que si esto es así, la aviadora no podría recibir las señales enviadas por el radiogoniómetro trasmisor instalado a bordo del guardacostas.

Luego, desde Surabaya (Indias Orientales Holandesas) la aviadora radiotelegrafió al «Itasca» que su radiogoniómetro «recibía de 200 a 1,500 y de 2400 a 4.800 kilociclos, pero no recibía las frecuencias de los extremos de la escala».

Con gran confusión de parte de los radiotelegrafistas del «Itasca», la señora Earhart solicitó que el buque trasmitiera la letra «A», su posición y sus características de llamada cada media hora, a 7,500 kilociclos: frecuencia que estaba muy en exceso de la capacidad del radiogoniómetro del avión.

El «Itasca» aconsejó a la aviadora que hiciera funcionar el radiogoniómetro de 270 a 550 kilociclos; pero ella insistió en que se la enviaran señales a una frecuencia de 7500. Por otra parte, nadie sabía a ciencia cierta qué clase de aparato de radio había a bordo del avión, toda vez que los aviadores habían ido descartando y cambiando piezas a medida que adelantaba el vuelo. Putnam no lo sabía y la señora Earhart o estaba muy ocupada o pasó por alto responder a las preguntas que se la hicieron.

A las 2:45 del 2 de julio, el «Itasca» escuchó por primera vez la voz de la aviadora, en tono muy bajo que decía: «Tiempo nublado y tormentoso». Aparentemente el radioreceptor del avión estaba completamente descompuesto. Sólo una vez en todo el transcurso del vuelo acusó ella recibo de los mensajes enviados por el buque; y cuando lo hizo fué a una frecuencia que sólo podía escucharse de 30 a 35 millas del trasmisor.

El guardacostas se mantuvo al pairo frente a la isla de Howland, minúsculo trozo de coral perdido en la inmensidad del Pacífico. De su chimenea salía un humo espeso destinado a guiar al avión. Excepto hacia el N. O., el tiempo estaba claro. Unas cuarenta millas al noroeste se veían nubes negras y bajas.

Ultimos mensajes

A las 4, cuando ya el aparato debía estar cerca de la isla, el buque preguntó a la aviadora su posición, agregando que se oían sus señales y pidiendo que acusara recibo. No hubo respuesta.

A las 7:18 el «Itasca» trasmitió oralmente este mensaje: «No podemos tomar marcaciones a 3105 kilociclos. Trasmita a 500 kilociclos, o si no tome usted marcaciones con respecto a nuestra posición». Tampoco hubo respuesta.

Ninguno de los varios pedidos de acuse de recibo del buque tuvieron respuesta.

Finalmente, a las 7:42 se oyó con claridad la voz de la señora Earhart que decía: «KHAQQ (característica de llamada del avión) llama al «Itasca» Debemos estar cerca de ustedes pero no podemos verles. Se esta acabando la gasolina. No hemos podido comunicarnos con ustedes por radio Estamos volando a 1,000 pies (300 metros) de altura».

Los radiotelegrafistas del «Itasca» trataron entonces, desesperadamente, de comunicarse con el avión, sin obtener respuesta alguna El sol abrasador del trópico había hecho su aparición sobre el horizonte y sus fuertes rayos deslumbraban La aviadora estaba volando exactamente en dirección al levante, por lo que no podía ver el casi imperceptible arrecife de coral ni la columna de humo de la chimenea del guardacostas

El comandante W. K. Thompson del «Itasca», comenta en su libro de bitácora que las señales se escuchaban con gran nitidez a las 7:42, lo que quería decir que el avión estaba a unas pocas millas de distancia del buque.

A las 8 se recibió este mensaje del avión: «KHAQQ llama al «Itasca». Hemos recibido sus señales pero muy débilmente. Tomen una marcación con respecto a nuestra posición y respondan oralmente a 3105 kilociclos».

Durante una hora se siguieron escuchando señales del avión, con la misma intensidad, lo que indicaba que los aviadores estaban describiendo círculos en busca del punto de aterrizaje. La columna de humo del «Itasca» se extendía a diez millas de distancia sobre el Océano.

Los últimos momentos

A las 8:44, una hora después de haber indicado que se acababa el combustible, el avión estaba aun en el aire y la señora Earhart enviaba el siguiente mensaje oral: «KHAQQ llama al «Itasca». Estamos en la línea de posición 157-337. Voy a repetir este mensaje a 6210 kilociclos. Esperad. Estamos escuchando a 6210 kilociclos. Volamos de norte a sur».

Por primera vez, declaran los radiotelegrafistas del «Itasca», la voz de la aviadora tenía un timbre atemorizado. La voz parecía estrangulada y cortada.

Fué ese el último mensaje recibido del avión, y fueron esas las últimas palabras que se escucharon de la señora Earhart. El «Itasca» siguió llamando febrilmente, pero ninguna quiera el eco respondió. Amelia Earhart y Frederick J. Noonan habían encontrado la muerte en las aguas del Pacífico.

(Reproducción absolutamente prohibida. Derechos exclusivos reservados al NOTICIERO DEL LUNES por North American Newspaper Alliance).

La tradición irlandesa llega con Hyde al Palacio Nacional de Phoenix Park

Eamon de Valera cree que no puede haber una nación propiamente, si no tiene un idioma. Por eso la designación del doctor Douglas Hyde para primer Presidente de Eire.

Hyde es la lengua misma de Irlanda; ha sido 50 años Presidente de la Gaelie League; fué el primer profesor de «Irlandés Moderno» en la Universidad Nacional de Dublin y si los irlandeses están hablando «gálico» otra vez, se debe al entusiasmo que este maestro logró inculcar en la juventud.

El doctor Hyde en sus 75 años de vida jamás dedicó un pensamiento a la política en el sentido militante de este vocablo; su elección para Presidente del pueblo que ha tenido una política más turbulenta durante el último siglo, es por eso doblemente ejemplar. Anna Mac Cormicy explica que los partidos llegarán tan fácilmente a un acuerdo respecto de este mandatario, por el hecho de que es un hombre de letras Dice que el pueblo irlandés es el pueblo más letrado del mundo y recuerda haber asistido en un mismo día a dos almuerzos políticos de gobiernistas y opositores y haber escuchado en ambos citas abundantes de Platón, de Aristóteles, de Santo Tomás de Aquino y del Dante.

Hyde representa lo que los patriotas de Eire llaman la tradición «irlandesa-irlandesa», por contraposición a la tradición anglo-irlandesa que ha tratado de predominar durante los últimos siglos. Se ha logrado el Palacio de Phoenix Park un sur cultivo apasionado. Folpiore, interrumpido por los querimientos oficiales de la Constitución. El Gobierno será siendo el Gabinete y el Ministro que por ahora, y otro que De Valera. Para desempeñar estas funciones ornamentales

El doctor Douglas Hyde y su señora fotografiados con Eamon de Valera después de la ceremonia de haber sido designado aquél primer Presidente de la República de Eire, antes Estado Libre de Irlanda.

«Fué la raza la que habló por medio de De Valera y de Cosgrave, escribe un comentarista irlandés, cuando los dos fervorosos y cordiales amigos políticos se unieron en designar al doctor Hyde, protestante, Presidente de la República.»

Este filósofo y lingüista será para ellos lo que el Rey es para Inglaterra. En verdad el pueblo irlandés es monárquico; su individualismo aristocrático le veda términos. Se han dado un Presidente filósofo a la manera de los Reyes Filósofos de lejanas épocas. Y entre miran a un porvenir de prosperidad, paz y «renacimiento». Para ellos los interpretan, no en pesos y centavos, sino en cultura. Será el momento de que la Isla vuelva a producir los Burkes, los Berkeleys y los Yates.

El nacimiento de un niño o una tempestad en un vaso de agua

Cuando la revista norteamericana «Life» reprodujo en su edición del 11 de abril escenas de la película «El nacimiento de un niño», las autoridades del Bronx se sintieron alarmadas y sometieron a proceso al director Mr. Larsen

(De nuestro corresponsal)

«El Nacimiento de un Niño» es el nombre de la película filmada hace algún tiempo bajo los auspicios del «American Committee on Maternal Welfare» y rechazada como inmoral por la censura de distintas poblaciones y estados de Norteamérica. Aparentemente, para demostrar que la mencionada película no es inmoral, el director de la revista «Life» publicó toda una serie de fotografías tomadas de la cinta, que se referían a las escenas tildadas de peligrosas para las buenas costumbres por los puritanos que tienen a su cargo la labor de determinar donde comienza, en cada caso, la jurisdicción de Satán.

Y la conmoción fué tremenda! El Fiscal del Distrito, correspondiente a la demarcación newyorquina del Bronx, estimó que Mr. Roy E. Larsen, director de «Life», merecía, si no el fuego eterno,—que éstos fiscales políticos que nos gastamos en Norteamérica no parecen estar muy convencidos de la eficiencia del aceite hirviendo como lavador de pecados—por lo menos unos cuantos días a la sombra o una reprimenda de categoría. E inmediatamente ordenó la confiscación de la edición en su distrito, con lo cual consiguió, que, en cuanto los diarios enteraron al «gran público» de lo que pasaba, todo el mundo se apresurara a comprar la revista, que de esa manera alcanzó en todo el país una venta «record».

Los puritanos, naturalmente, se pusieron en movimiento. La acción de Mr. Larsen podía sentar un precedente muy peligroso para la misma seguridad de la nación. Si a la juventud se le demostraba de manera gráfica que podía mirar hacia la maternidad sin grandes temores, el país podía colocarse al borde de un cataclismo, ya que se podía dañar el equilibrio de oferta y demanda, base de la grandeza de la sociedad americana. Había que castigar al réprobo que pretendía, pasando por encima de los postulados de la ética tradicional, usar moldes nuevos.

Llevado ante un jurado—el Gran Jurado del Bronx,—los dignos y «law abiding» ciudadanos escogidos por el estado para prejuzgar la culpabilidad o inculpabilidad del individuo, estimaron que había en el hecho de Mr. Larsen suficientes indicios de criminalidad para justificar un proceso, y, por ende, lo declararon procesado. Y así están las cosas en los momentos en que se escriben estas líneas.

Naturalmente, el caso ha causado sensación en el país, por lo que resulta aventurado predecir que nemos ante nosotros un juicio sonado y sabroso como aquel que, a la sombra de las sureñas, se debatió entre parte elocuentes e invocación de los códigos, la teoría de la ...ción.

Las mujeres, naturalmente, parecen ser las más interesadas en poner las cosas en su punto, ...dando de una vez y para siempre hasta dónde los fiscales tienen derecho a intervenir en una ... que ha sido, a través de todas las edades, de su absoluta incumbencia. Puestas a recabar opinión, peso y autoridad, han llevado

El director de «Life», Roy E. Larsen, vende personalmente al detective Frank C. McCarthy del condado Bronx, Nueva York, un ejemplar de la edición en que se publicó la información sensacional a que se refiere esta crónica, como medio de establecer la delincuencia que le permitiera defenderse de la acusación de los puritanos.

BERNADOTTE, «EL MATADOR DE REYES»

Según una anécdota que parece fundada en una documentación respetable, el mariscal Bernadotte, cuando todavía no era más que un simple soldado de los ejércitos de la República, se hizo tatuar su antebrazo, al igual que la mayoría de sus camaradas.

Pero lo interesante es que, en cierta oportunidad, siendo ya rey de Suecia, hubo necesidad de hacerle una sangría. El monarca opuso una irreductible resistencia a su médico. Al fin, cediendo a la imperiosa necesidad, el rey hizo salir a sus asistentes, y tomando juramento de secreto a su doctor, descubrió el antebrazo. El médico no pudo ocultar su sorpresa: había allí un hermoso tuaje representando un gorro frigio encima del cual se leía esta inscripción: «Muerte a los reyes».—(«Marianne», París)

cuestión a la primera dama de la tierra, Mrs. Franklin Delano Roosevelt, quien después de presenciar privado una exhibición de ...cimiento de un Niño, se ha ...a la legión de las que, estimo Mr. Larsen no cometió ...ofensa hacia la moral y las ...costumbres publicando en su ...dico toda una escena de la ...mera dama—que en este caso ...que se ha tratado ha sido de ...a las gentes de una información valiosa, y no estimo que sea ...sa seria nada que sea hecho con ...posito educacional.»

También citó Mrs. Roosevelt ...caso de un muchacho que ...visto las fotografías y que ...tó después de ver la relativa ...dad con que el «baby» de la ...había venido al mundo. El ...del colegio pasó un rato ...malo tratando de poner un ...

M.E.C.D. 2016

NOTICIAS CATOLICAS

CULTOS CATOLICOS PARA MAÑANA MARTES

Solemnidad de María Auxiliadora

Martes 24 de mayo.

Misas.

6.30 a. m. Rezada.

7.15 a. m. Armonizada.

8 a. m. de comunión general, cánticos Sagrados por el coro de la Archicofradía de María Auxiliadora. Primeras Comuniones.

9.30 a. m. Misa solemne, Batuta del Maestro José Valls; Orador sagrado: Rvdo P. Ramón Calvo, superior de los P. P. Jesuitas del Colegio de Belén.

Sagradas ceremonias, aspirantes, salesianos de Guanabacoa y Alumnos de la Institución Manuel Inclán.

Por la tarde:

A las cinco, rezo del Santo Rosario Ejercicio, breve plática, Procesión por las calles con la imagen de la Taumaturga imagen de María Auxiliadora, la Virgen de Don Bosco, Bendición de María Auxiliadora y Eucarística. Acompañará la procesión la banda de Música de la Institución Inclán que dirigen los hijos de Don Bosco.

En la iglesia de San Francisco

Se celebran los siguientes solemnes cultos:

A las siete y treinta de la mañana, misa de comunión general, ejercicio de los trece martes de San Antonio de Padua y veneración de su reliquia.

A las nueve de la mañana, misa solemne, procesión de San Antonio, solemne bendición a los enfermos, ejercicio de los trece martes y veneración de la reliquia del Taumaturgo de Padua.

A las cinco de la tarde, exposición del Santísimo, estación, corona seráfica, ejercicio de los Trece martes, sermón, cánticos, reserva y veneración de la Reliquia de San Antonio de Padua.

A las ocho de la noche, el solemne novenario a San Salvador de Horta.

En la iglesia de la Merced

A las ocho y treinta de la mañana, misa cantada y ejercicio a Nuestra Señora de la Merced por su M. I. Escolaridad a cuyos cofrades se ruega la asistencia.

En la iglesia del Sto. Angel.

A las ocho de la mañana misa, ejercicio de los trece martes y canto del responsorio.

El jubileo circular

La Muy Ilustre Archicofradía del Santísimo Sacramento de la iglesia de la Caridad celebra la Semana del jubileo circular.

A las ocho y treinta de la mañana, misa cantada.

A continuación exposición de S. D. Majestad.

A las cinco de la tarde, estación, Santo Rosario, visita a Jesús Sacramentado, cánticos, bendición y reserva.

Estos cultos los costea esta Hermandad Eucarística en cumplimiento de legados que administra.

Se ruega a los Hermanos concurran a estos cultos con el distintivo y ocupen el lugar para ellos especialmente designado en el templo.

En la iglesia de Reina

Las Huerfanitas del Colegio Asilo San Vicente de Paúl, celebran los trece martes de San Antonio de Padua en la iglesia de Reina con el siguiente programa:

A las ocho de la mañana, ejercicio de los trece martes, misa armonizada de comunión general, sermón y veneración de la Reliquia de San Antonio de Padua.

Las Huerfanitas invitan a sus protectores y bienhechores a estos solemnes cultos, que dedican al glorioso San Antonio de Padua.

Mes de María

En todos los templos, ejercicio del mes de María con cánticos y ofrecimientos de flores.

Grandes solemnidades religiosas para festejar la canonización del taumaturgo franciscano San Salvador de Horta

Día 26 a las nueve de la mañana: Solemne misa cantada en la que oficiarán los RR. PP. Carmelitas. La Escolanía San Francisco interpretará la misa Regina Pacis, de Pietro A. Yon a cuatro voces mixtas. Al Ofertorio Bone Pastor del P. Arrúe, franciscano, a cuatro voces.

Día 27, a las nueve de la mañana, misa cantada en la que oficiarán los R. P. Jesuitas. La E. S. F. interpretará la Secunda Pontificalis del M. Perosi, a tres voces mixtas. Al Ofertorio Tota pulchra de Gounod, a 4 voces mixtas.

Día 28. Solemne misa cantada en la que oficiarán los R. P. Dominicos. La E. S. F. interpretará la Misa Eucarística a cuatro voces mixtas del M. Perosi. Al Ofertorio Ave María de Rachmaninoff a cuatro y seis voces mixtas.

Iglesia de San Francisco de Asís Solemnidad de San Salvador de Horta

Día 29, a las siete y treinta de la mañana misa de comunión general para la V. O. T. y demás Asociaciones que radican en esta iglesia. Se invita también a las restantes venerables Ordenes Terceras de la Caridad.

Oficiará el Ilmo Sr. Liberato Tosti, Auditor de la Nunciatura.

A las nueve de la mañana: solemne misa cantada en la que oficiarán los RR. PP. Escolapios. Panegírico del Santo: R. P. Jesús Alejaldre.

La Archicofradía de María Auxiliadora y el colegio San Julián de Güines dedican a María Auxiliadora los siguientes actos

Parte religiosa:

Martes 24 de mayo, a las 7 y cuarto a. m. en la capilla de María Auxiliadora, colegio, misa de comunión general.

Un nutrido grupo de alumnos recibirá por vez primera el Pan de los Angeles.

Imposición de medallas a las nuevas socias de la Archicofradía.

A las 9 a. m., en el bello templo parroquial, oficios solemnes con Ministros, siendo celebrante el párroco R. P. José Rodríguez Núñez.

Panegirista, R. P. Carmelo Jiménez y Alfaro, cooperador salesiano.

A las 2.30 de la tarde, en la capilla del colegio se administrará el Bautismo a niños del Oratorio Festivo.

A las 3 p. m., ejercicio de clausura y bendición eucarística.

Parte recreativa:

Martes 24 de mayo, a las 8 p. m., velada dramática en el teatro-cine Campoamor.

1.—«Ocaso y Aurora», monólogo histórico.

Reparto: José Martí, Antonio Figueroa; Cuba simbolizada, Armando Guía.

2.—La Virgen de la Ermita, zarzuelita infantil.

Reparto: Tío Anacleto, Angel Gimeno; Miguelín, Carlos Pérez; Pepe, Juanito Rodríguez; Sico, Manolo Suárez; Colás, Manolín Sierra; Marcelo (pobre), Angel Rubio.

3—El Astuto Escapín, comedia en 3 actos.

Invita a éstos, el director del colegio, R. P. Salvador Herrera, S. S.

GRAN FIESTA EN LAS E. E. PIAS DE GUANABACOA

El día 26 de mayo, Al atardecer de este día será izada la bandera de Nuestra Señora.

Día 27. Empezará la solemne novena, que terminará el día 5 de junio. Todos los días a las ocho y media habrá misa cantada y plática en el altar de Nuestra Señora. Seguirán los ejercicios piadosos del día.

Antes de la misa se cantará el hermoso himno Viva siempre Nuestra Señora y se finalizará con los gozos de la misma.

El día 29 de mayo la misa será a las nueve de la mañana.

Fiesta patronal:

Día 3. M. R. P. José María Jaume, Vicario Provincial.

Día 4 de junio: A las siete y media de la tarde, se cantará Gran salve Letanías, terminando el acto piadoso con una despedida a la Virgen.

Día 5 de junio: A las siete, misa de comunión con plática por el Rvdo. Juan Puig.

A las nueve misa solemne, cantándose la Gran Misa Litúrgica de Pietro Yon, «Regina Pacis», oficiando el M. R. P. Vicario Provincial. Ocupará la Cátedra Sagrada el R. P. Modesto Galfre, director.

La parte musical está encomendada al Maestro Jaime Ponsoda.

Día 6 de junio: A las ocho se rezará una misa con responso solemne por los difuntos de la Asociación.

El día cinco de junio después de la misa solemne se dará la Bendición Papal con privilegio especial concedido por el Sumo Pontífice. El Excmo y Rdmo. señor Arzobispo Diocesano concede 100 días de indulgencias a todos los fieles que asistan a alguno de los referidos actos religiosos.

Advertencia: Si alguna persona desea que se aplicado según su intención alguno de los días de la novena pida al Director de la Asociación, R. P. Modesto Galofre, Escuelas Pías de Guanabacoa.

UN GRAN ACONTECIMIENTO

(Por el P. Fr. Serafín Ajuria, O. F. M.)

Un hijo de N. S. Padre—San Salvador de Horta—ha sido canonizado el día 17 de abril. Motivo poderoso de regocijo para todo corazón franciscano: un hermano nuestro acaba de alcanzar la suprema glorificación en la tierra.

Contamos en el Cielo con un nuevo intercesor ante Dios, intercesor valioso, acreditado por innumerables milagros. La Iglesia nos propone en él un modelo de toda virtud.

El 12 de marzo de 1567 enfermó de gravedad en Cáller (Cerdeña), fray Salvador de Horta. Había uredicho terminantemente el día de su muerte: la víspera del glorioso Patriarca San José. Al entrar el Viático, saltó del lecho. Luego pidió un pobre hábito para mortaja y una vil sepultura.

Sabedores de la enfermedad del hermano Salvador, acudieron a verle por vez primera el Arzobispo, el Virrey, nobleza, clero y pueblo, todos tristes, angustiados, por la próxima muerte del Santo.

Mirando y besando alternativamente, amorosamente las llagas de Jesús Crucificado, el Santo dijo con voz tenue: «En tus manos, Señor, encomiendo mi espíritu. Jesús, María»... Y calló para siempre. Sollozaron los presentes.

Eran las tres de la tarde, del viernes, 18 de marzo de 1567. El alma de fray Salvador había volado al cielo.

Al punto tocaron, solas, las campanas, el festivo repique, con asombro de todos. El pueblo en masa acudió presuroso a honrar el sagrado cadáver. Un pedacito de su hábito, los objetos que había tocado se llevaban como reliquias. Tres días hubo de estar insepultado el cadáver para satisfacción de la piedad popular.

Hizo el fúnebre elogio el Jesuita P. Juan Peña.

Y apenas la losa sepulcral cubrió los sagrados despojos, se multiplicaron los milagros. Y los milagros—que según dice un escritor ascienden a un millón—dieron origen a su culto; culto que no se ciñó a la isla de Cerdeña y a Cataluña, sino que se extendió a toda España e Hispanoamérica y parte de Francia e Italia. En Cuba San Salvador ha recibido el culto de los Santos en Remedios, donde, hace ya más de un siglo se levantaba una iglesia erigida en su honor, y en esta iglesia de San Francisco que hasta la restauración poseyó un altar dedicado a San Salvador de Horta.

La Iglesia de San Francisco celebrará acontecimiento tan fausto con una novena solemne que culminará en un triduo solemnísimo. Oradores de nota cantarán las glorias del humilde franciscano. La novena comenzó el 20 de Mayo, a las 8 de la noche.

OMNIBUS "LA CUBANA", S.A.

(OFICINA EN LA HABANA)

DRAGONES, 16. TELEFONO A-7166

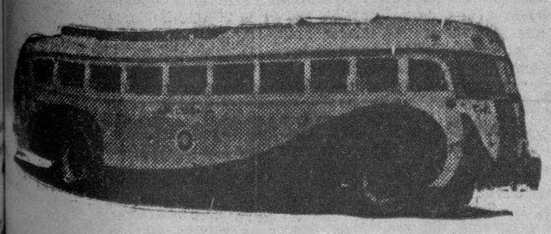

AVISO

Ponemos en conocimiento de nuestros clientes que, a partir del día 1º de Marzo de 1938, los itinerarios de nuestra Empresa quedarán variados en la forma siguiente:

SALIDAS DE LA HABANA:

4.30 A.M. Hasta Santiago de Cuba.
7.00 " " Holguín.
12.01 P.M. " Camagüey.
3.00 " " Santiago de Cuba.
6.30 " " Santiago de Cuba.
11.00 " " Santiago de Cuba.

LLEGADAS A LA HABANA

5.10 A.M. De Santiago de Cuba.
8.50 " " Santiago de Cuba.
12.30 P.M. " Santiago de Cuba.
5.00 " " Camagüey.
8.30 " " Holguín.
11.30 " " Santiago de Cuba.

TOMATE RAFEL TRIPLE-CONCENTRADO

RESULTADO FINAL DE LA RECOLECTA PARA MISIONES

A la oficina de la Obra de las Misiones Parroquiales, que radica en la Iglesia de la Merced, van llegando ya las cantidades recolectadas en distintas parroquias, iglesias y colegios, el día de la colecta, primero de mayo.

Se nota un considerable aumento en todas ellas, por lo cual se siente muy satisfecho el excelentísimo señor Arzobispo de La Habana, quien ha encargado a la comisión diocesana, exprese su agradecimiento a los colectores por su eficiente trabajo, y a los fieles todos por su valiosa cooperación a tan magnífica obra como es ésta de las Misiones.

Y he aquí las cantidades:

Colegio María Auxiliadora, Santiago de las Vegas	$ 2.32
Parroquia de la Caridad	105.84
PP. Carmelitas del Vedado	88.25
Parroquia de Nuestra Señora del Carmen	143.75
Parroquia del Espíritu Santo	20.61
Escuelas Pías de La Habana	34.15
Parroquia de Jesús del Monte	46.93
Parroquia de Jesús María	23.99
Iglesia de María Auxiliadora	38.31
Iglesia de la Merced	225.38
Parroquia de Monserrate	120.60
Iglesia de los PP. Pasionistas de la Víbora	90.00
Parroquia del Pilar	19.55
Iglesia de San Francisco	130.49
Parroquia de San Nicolás	25.86
Iglesia de las Siervas de María	63.80
Parroquia del Vedado	485.72
Convento de Santa Catalina	139.58
RR. PP. Salesianos, Víbora	82.88
Asilo de San Vicente de Paúl, Cerro	19.78
Santa Iglesia Catedral	38.00
Iglesia de las RR. MM. Reparadoras	17.19
Seminario de La Habana	4.50
Parroquia de los Cayajabos	5.84
Parroquia de Güira de Melena	11.39
Parroquia de Güines	51.70
Iglesia del Sagrado Corazón, Reina	280.57
Parroquia de Marianao	55.79
Capilla de la quinta de Dependientes	2.67
Parroquia de Nueva Paz	9.20
Convento de Santa Clara	9.24
Iglesia de los PP. Redentoristas, Luyanó	25.19
Parroquia del Cerro	46.00
Capilla de Las Cañas, Cerro	9.03
Parroquia de Campo Florido	3.20
Parroquia de La Salud	6.00
Parroquia de Regla	7.95
Parroquia de Guatao	5.30
Parroquia de San Miguel del Padrón	11.00
Capilla de Religiosas del Servicio Doméstico	19.00
Parroquia de Casa Blanca	4.20
Capilla del Cementerio	33.23
Capilla de Cristo Pobre	3.23
Parroqia de Nueva Gerona	17.08
Parroquia de San Cristóbal	24.10
Templo de la Santa Cruz	42.00
Parroquia de Tapaste	5.20
Casa de Beneficencia	9.42
Parroquia de Quivicán	7.95
Parroquia de San Felipe	9.50
Hermanos Maristas, Cerro	16.00
Colegio San Julián, Güines	11.45
Colegio de la Domiciliaria	10.00
Parroquia de San José de las Lajas	6.02
Parroquia del Calxario, Víbora	9.85
RR. MM. Oblatas	3.95
Católicas Cubanas, sanatorio La Milagrosa	25.00
Colegio la Inmaculada	475.00
Colegio María Auxiliadora	3.69
Parroquia de Madruga	12.50
Los Palacios	5.36
Colegio del Sagrado Corazón, Tejadillo	25.00
Colegio Teresiano	44.54
Calabazar	26.52
Madruga	12.50
Sagrado Corazón, Externado	25.00
Asilo Menocal	7.00
Parroquia y Convento de Guanabacoa	48.00
Parroquia de Paula	17.45
Consolación del Sur	17.80
Sagrado Corazón, Cerro	18.95
Colegio La Salle	100.00
Asilo Santa Marta	16.95
San Diego de los Baños	9.40
Catalina de Güines	3.20
Siervas de San José	7.15
Hoyo Colorado	25.00
Caimito del Guayabal	3.30
Puentes Grandes	5.60
Colegio del Inmaculado Corazón de María	6.00
Colegio del Apostolado	17.05
Asilo Santo Venia	20.00
PP. del Inmaculado Corazón de María	35.70
Catedral de Pinar del Río	30.70
Járuco y Caciguas	16.05
Colegio Sagrado Corazón, Salud	5.30
Mariel y Quiebra Hacha	12.40

Se suplica remitan los interesados, a la mayor brevedad posible, lo recolectado en los centros que no son remitidos.

CRONICA

CLARA S. PUJOL

Se encuentra en nuestra capital, la linda jovencita Clara S. Pujol Guerra, hija de los esposos Carlos Pujol y Ubaldina Guerra, que residen en Nueva York.

La encantadora Clara, nieta del inolvidable patriota cubano Benjamín Guerra, vino acompañada de sus padres.

Un saludo, recíbalo con estas líneas.

BODAS DE PERLA. — Una fecha feliz, de grandes satisfacciones y gratos recuerdos, será la de hoy para un matrimonio muy querido y muy bien relacionado en nuestro gran mundo el señor Luis M. Santeiro y su gentil e interesante esposa Mercedes Crusellas.

Los señores de Santeiro, modelo de esposos, celebran sus Bodas de Perla, treinta años de unión conyugal durante los cuales ha reinado siempre la paz, la felicidad y el amor.

Para el distinguido matrimonio habrá en tan señalada fecha muchos halagos y congratulaciones por parte de sus amistades.

Llegue hasta ellos un saludo, cordial y afectuoso.

EN LA FECHA DE HOY. —En la fecha de hoy, están de días la señora Trina Lastres de Reyes Gavilán y su hija Trinita, blonda y encantadora señorita que empieza a salir a sociedad.

También está de días la señora Trini García viuda de Sierra.

Felicidades.

RAFAEL MARQUINA. — Nuestro distinguido compañero Rafael Marquina, notable periodista y literato español, hablará hoy a las cinco y media de la tarde, desde la tribuna del Círculo de Amigos de la Cultura Francesa.

Disertará Marquina sobre un tema de alto interés que titula «La Venus Negra» de Baudelire.

JULIETA DE CARDENAS.—Continúa postrada en su lecho de dolor la distinguida señorita Julieta de Cárdenas y Forcade que tantos afectos tiene en la sociedad habanera.

Por combatir el grave mal que la aqueja lucha denodadamente la ciencia representada por eminentes galenos.

Al consignar tan dolorosa noticia, elevamos nuestras preces al Altísimo rogando por la salud de nuestra bondadosa compañera.

BAR Y RESTAURANT

EL JARDIN

ESQUINA DEL FRESCO

LINEA y C. VEDADO.—TEL. A-6070

Servicio de Mensajeros.

Helados Elaborados en LA CASA

Sodas y Refrescos

Lunch. Recibimos órdenes.

LA ASAMBLEA DEL A. DE LA ORACION

El gran Apostolado de la Oración de la Iglesia de Reina con sus Secciones de señoras y señoritas, caballeros y talleristas, dependientes, oficinistas y sus coros de niños y niñas, que constituyen la Cruzada Eucarística en colegios y escuelas católicas, merced a la cual, alumnos y alumnas, aprenden prácticamente cómo se ama al prójimo por amor de Dios, celebrará su gran Asamblea anual, el domingo 29 del actual, a las 3 de la tarde, en la casa social de La Anunciata.

El programa en líneas generales, será el siguiente: Himno Nacional, lectura por la secretaria de la Memoria Anual, discurso por uno de los asociados varones del Apostolado, recitaciones poéticas, discurso por el director del Apostolado de la Oración de la parroquia del Santo Cristo del Buen Viaje, R. P. Claudio García, O. S. A., canto de los Himnos «¡Nuestro Apostolado Avanza!» y «¡Adelante Apóstoles de Cristo!», Memorias sobre los trabajos llevados a cabo por la Cruzada Eucarística en colegios y escuelas, referidos por sus mismos autores, resumen por el director diocesano del Apostolado y particular del de Reina, R. P. Esteban Rivas, S. J., Conclusiones e Himno final.

A esta Asamblea asistirán más de 3 mil personas, las cuales a la salida recibirán un recuerdo de la Asamblea.

Hay preparada una sorpresa para el celador y celadora que concurra con todos los asociados de su coro.

LA DEVOCION DE LOS 21 DOMINGOS A SAN HILARION

La devoción a San Hilario data de fines del siglo XVII, cuando se fundó la parroquia de Guanajay bajo el patronato de tan milagroso Santo; mas cuando tal devoción tomó un auge extraordinario, fué cuando empezó la devoción de los «Veintiún Domingos» en el último domingo de mayo del año 1928. Desde entonces todos los días del año a cualquier hora que se entre en la iglesia patronal de San Hilario de la villa de Guanajay, se verán fieles de uno y otro sexo, ricos y pobres, humildemente arrodillados ante la bicentenaria y hermosísima Imagen de San Hilario, los unos pidiendo favores en sus necesidades espirituales y materiales, y los otros dando gracias por haber sido oídos en sus peticiones. Por demás está decir que cuando más devotos concurren a visitar a San Hilario es los domingos durante las misas de 8 y media a. m. y 10 y media a. m. y por la tarde, sobre todo a las 6 p. m. horas en que se hacen públicamente los «Veintiún Domingos» y la Exposición del Santísimo. Un día al mes especial en que asisten también muchos devotos es el 21, dedicado a San Hilario, pues tal día, todos los meses, a las 9 y media a. m., hay misa solemne, sermón y consagración de los devotos al Santo, que se repite a las 6 p. m. durante la Exposición del Santísimo, la Hora Santa.

Y, a todo esto, dirá alguno, ¿por qué ese entusiasmo y ese amor tan grande a San Hilario en todos los tiempos de la vida parroquial de Guanajay, y por qué en toda l aRepública en estos últimos años se propagó tanto la devoción al gran Anacoreta, contándose ya por millares y millares los devotos que todos los días a El acuden? Pues por una razón muy sencilla: San Hilario es abogado en las cosas difíciles y protector de afligidos y atributados y son pocos los hombres que no tropiecen con grandes dificultades en la lucha de esta vida, y no hay nadie, por grande y poderoso que sea, que no padezca contrariedades y que no viva anegado en un mar de aflicciones. A todos éstos oye y atiende San Hilario y por ellos intercede ante el trono del Cordero inmaculado, si a El se acude con verdadera fe y confianza. La misma causa de la devoción de los «Veintiún Domingos» es una prueba de este aserto.

La devoción de los «Veintiún Domingos» se debe a una inspiración del Santo a quien estas líneas escribe, en el momento en que el ciclón del 20 de octubre del año 1926 arrasaba y destruía cuanto encontraba a su paso, llevando el hambre y la miseria a millares y millares de hogares cubanos. Acababa el furioso vendabal de arrancar las puertas principales del templo de San Hilario y allí al pie del altar del Santo veía yo llegar el agua fangosa traída con ímpetu devastador. Rugía y bramaba el huracán dentro de la iglesia, cada vez con más furia y yo, desde el fondo de mi alma, pedía a Jesús Sacramentado, por intercesión del Santo Patrono, amparo para mi iglesia y misericordia para mis feligreses, prometiéndole introducir y propagar la devoción de los «Veintiún Domingos», y expliquenlo como quieran los que pretenden entenderlo todo y sin embargo nada prueban; lo cierto es que aquel ciclón, que tuvo fuerza para arancar e incrustar en la pared lateral, a cuatro metros de distancia, las puertas de la iglesia, ya centenarias y muy grandes y pesadas por cierto; dentro del templo no hizo el más mínimo daño. Testigo de esto son todos los guanajayenses.

Pbro. José M. García del Valle.

Domingo 29, a las ocho y a las 10 de la mañana, principio de los 21 domingos y a las ocho y media de la mañana misa de comunión general. A las diez misa solemne de ministros cántandose por los Rdos Padres Larrea y Rentería y un selecto coro la misa Pontifical de Perosi, a tres voces, siendo amenizada por una gran orquesta. El sermón estará a cargo del M. I. Canónigo doctor Evelio Díaz. A las cinco y media de la tarde, Exposición Solemne y las Flores de mayo.

A las seis de la tarde: Gran procesión con las imágenes de San Hilario y las Mercedes por las calles de la villa, amenizada por la Banda de la Escuela Reformatoria.

Los 21 domingos, desde este día 29 de mayo se harán todos los domingos antes de las misas de ocho y media y diez y media de la mañana y durante la Exposición solemne a las seis de la tarde:

Devoto de San Hilario: Asiste a las fiestas del milagroso Santo y envía o entrega al señor cura párroco de Guanajay una limosna para tales festejos y para ayudar a restaurar el techo del crucero de la iglesia de San Hilario de Guanajay.

CAMISAS

VITI

MAGISTRALES

LA BODA DE NUESTRA COMPAÑERA, SEÑORITA OSILA GARCIA CARUS.—En la iglesia San Salvador, en el Cerro, se efectuó anoche la boda de la distinguida compañera de la administración del DIARIO DE LA MARINA, señorita Osila García Carús con el correcto joven Gustavo Arzalluz González. Revistió gran lucimiento y fué presenciada por un selecto y numeroso grupo de amigos y compañeros de los contrayentes.

Ofició el R. P. Muller, apadrinaron los padres de la feliz desposada, señora Josefa Carús y señor José García.

Fueron testigos, por ella, el doctor Carlos Odriozola, representante electo a la Cámara; el loctor Eliseo Esparoline y el doctor José Alvaré; y por él, los señores Armando Carús, doctor Abelardo Delgado Alonso y José Gallegos.

Entre la concurrencia anotamos a las señoras Genoveva Gallegos de Tomás, María Ignacia de Gallegos, Avelina Lima viuda de Perdigón, de Caminada, de Yero, Carmita Lorenzo de Roda y otras.

Señoritas Africa Tabares y Carmen Menéndez, de la administración del DIARIO; María Josefa García, hermana de la gentil novia; María de los Angeles Alvarez, Concepción Alvaré, Yoyita Alvaré, María del Carmen Sosa, Emelina González, Mercedes Sosa, Blanca y Delia Gutiérrez, Esther y Josefina Gobel, Evangelina y Marta Gallegos y otras.

Eterna felicidad deseamos a Osila y Gustavo.

EN LA ACADEMIA DE CIENCIAS. Mañana martes, durante la sesión de la Academia de Ciencias, ofrecerá una conferencia el profesor René Cruchet de Burdeos, Francia, quien ha venido a nuestra capital especialmente invitado por el Comité Americ de la Habana que preside el señor José A. Barnet, ex-Presidente de la República.

El profesor Cruchet hablará sobre «Los grandes descubrimientos de la Medicina francesa.»

El interés que reina en esta sociedad por escuchar al profesor Cruchet hará que dicha conferencia se vea muy concurrida.

SABADOS DE SANS SOUCI.—Indudablemente los sábados en «Sans Souci», son noches de gran animación. Allí se reúne la más alta representación del mundo habanero, ya que éste es el único sitio de ambiente distinguido de los alrededores de la capital. El sábado daba aquella enorme terraza la sensación de una gran fiesta. Los parties se multiplicaban ya en los salones, ya en la terraza, en donde se bailó animadamente.

Muy aplaudido el show, en donde tomó parte la pareja «Los Serranos», la pareja de bailes españoles Dorita y Varco, la bailarina española Adelina Durán, la pareja de rumba Elpidio y Margot y la escultural bailarina acrobática Virginia Steward.

Los parties son numerosísimos.

El señor José Maciá y señora Mercy del Monte estaban en la mesa con Bernardo Miyares y Margarita G. Mendoza, Fico Fernández Casas y su señora Lolita Hechevarría y Panchito Pla y su señora Raquel Larrea.

Tres parejitas reunidas en otra mesita: Maíta Labarrere y Fili Sánchez, Kika Sánchez y Víctor Pedroso y Margarita Pedroso y Pepe Sabatés.

El señor Juan O-Nagten y señora Rita María Arango, en otra mesa con sus invitados, los esposos Salvador Fondón y Carmelita Laurrieta, Edgar Baiz y Celia Marchena, Mario Alfonso y Carmen Sánchez Galarraga y la señora Conchita Bosque y el señor Luis Sánchez.

El señor Tony Martínez Arenas y señora Celia Calvo, con el señor Eduardo Alfonso y señora y el señor Delio Núñez Mesa.

Con el señor José M. Tarafa y señora Chiquitica Azpiazu, estaban en otra mesa el señor Pedro Alvarez Mena y señora, con Manolo Villapol y señora Fausta Azpiazu y la señorita Nena Ferrer y el doctor Antonio García de la Torre.

El señor Fico Mejer y señora Hilda Sarrá, con Chacho Barraqué y señora Clara Sampedro y la gentil dama Edelmira Sampedro.

Cuatro parejas de jóvenes, formando otro party: Maeta Roces y Armando Acosta, Elisita Montoro y Ernesto Fernández, Gloria Barrios y Fernando Santamarina y Gilda Morales y Rafael Montoro.

La señora Georgia Ebra de López Oña, con la señorita Angelita López Oña y su prometido Andrés Pérez Chaumont.

La señora Angélica F. de Cervera con la señorita Marta Cervera y el joven Willy Castro.

Con el señor Frank Mc Nenney y señora, estaban en otra mesa el señor Fernando Ovies y señora Lucila Noguer, con Paul Pichardo y señora Perla Gumaer y el señor Emilio Lecourt y su señora Mercy González Fantony.

Otra mesa, con el señor Mario Luis García y señora Pura Castillo, el doctor Rodolfo Rodríguez Alvarez y la señorita Consuelito Finlay.

Señora de Seiglie, chaperoneando este party: Hilda de Erbiti y Eddy López, Jr., Hortensia Milagros y Frank Seiglie, Jr., Loloíta Meza y Paquito Fernández, Ninina de los Reyes y Mario Padrón y Emelina Ruisánchez y Osvaldo Montero.

En otra mesa, el señor Víctor García Rivero y su señora Mona Pérez, con el señor Alfredo Suárez y señora Chata Pérez, y estas dos parejas: Hilda García Comesañas y José Luis Pérez y Dora García Comesañas y Evelio Rada.

Un party de parejitas, formado por: Joan Whitehouse y Gustavo Halley, Inca Whitehouse y Jack Cendoya, Jr., y Domini Dunn y Ricardo Porro.

En otra mesita, estas parejitas: Olga Arenas y J. Ricardo Planas, Josefina L. Paniagua y Tomás Rojo, Ofelia Fernández Mira y Sergio Majuán, y Virginia Arenas y Miguel Arenas.

En otra mesa dos parejitas: Lucila Peres Fuentes y Justo Fuentes, y Elvira Ruiz y Lalo Fuentes.

Mr. and Mrs. Esres Federico de Alchey.

Otra mesa donde estaban: Louise Ritz y Carlos Ugarte, Lilia Rozainz y Juan Rousseau, Chichita Faura e ingeniero Cosculluela.

Se reunían en otro party las señoritas Dora y Sixta Sánchez, con Rafael Fernández y Miguel Rivero.

Otro party con cuatro parejas: Ola Mouriño y Rogelio Martín, Marta Pell y José Alvarez, Ruth Beckwith y Fernando Aballí y Conchita Rey y Bebo Alvarez Aballí.

(Continúa en la página SIETE)

PLANCHAS DE GASOLINA Y ELECTRICAS

Las mejores, al mejor precio, las arreglamos con piezas legítimas y nuestra garantía de 40 años al servicio del público. Ferretería OLAVARRIETA, Neptuno 106 entre Campanario y Perseverancia.

A-9480, LA LLAVE

LLEGUE A TIEMPO

viaje en

OMNIBUS ALIADOS

TRANSFERENCIAS EN TODOS LOS CRUCEROS

Seguridad — Rapidez — Comodidad.

INFORMACION: U-5944 — QUEJAS: U-5944.

M.E.C.D. 2016

TEATROS Y CINES

NOTAS

HOY: WILLIAM POWELL Y ANNABELLA EN EL ENCANTO

William Powell.

Hoy en día de moda y de gran gala, 20th Century Fox y la empresa de este aristocrático teatro tiene el honor de presentar a William Powell, admirable y elegantísimo ídolo de la pantalla y Annabella, la embajadora suprema del chic europeo, en su primera producción en Hollywood: «La baronesa y el mayordomo». Servir a la mujer exquisita, que por su belleza, se le puede perdonar su orgullo... y ser servida por el hombre que no obstante ser un sirviente es todo un caballero de irresistible atracción... son dos estados del espíritu que ofrecen al espectador motivos sobrados de encanto y deleite. Producción de ambiente refinado y trama hermosísima, en que vemos a un sirviente electo Legislador del parlamento de su patria, continuar sirviendo a una dama, porque parecía que servirle era un placer, aparte de su orgullo y las razones convencionales que les separaba...! Conjuntamente se estrenará en Cuba un dramático episodio, cuya acción tiene lugar en la China convulsionada por las revoluciones civiles y la invasión nipona, y donde se pone de manifiesto la importancia de la cooperación que presta al hombre, la mujer... en sus luchas y conquistas. Se titula esta magnífica film «Una intriga en China». Completa el programa la variedad «Maravillas del Oeste Americano», la graciosísima comedia «Fantasma tímido» y el Noticiario Paramount. «La baronesa y el mayordomo» se exhibe exactamente a las 3.16, 6.36 y 10.26, y «Una intriga en China» a las 4.36 y 8.36. Los precios son, 30 centavos de 2 y media a 5 y media y 40 centavos después. Niños a todas horas 20 centavos.

Pronto, una de las más admirables y portentosas realizaciones del Séptimo Arte: «Las Aventuras de Tom Sawyer», realizada totalmente en tecnicolor, y dirigida por el consagrado animador de «Loca por la música»: Norman Taurog. Esta empresa tiene verdadero gusto en recomendar entusiásticamente esta film de excepcional belleza.

MAÑANA: «GOLDWYN FOLLIES» EN EL FAUSTO

Hoy presenta por última vez la empresa de este modernísimo coliseo, a Joe E. Brown, (Bocaza) en «Financiero sin dinero». Completa el programa la comedia musical «Cantos de Juventud», con Jimmy Durante al frente de un selecto reparto, la despampanante comedia «Se vende todo» y el Noticiario Universal. Los precios, 30 centavos de 2 y media a 5 y media y 40 centavos después. Niños a todas horas 20 centavos y tertulia familiar 15 centavos.

Mañana, en día de gran gala y esplendor, Artistas Unidos presentan con orgullo el espectáculo musical en tecnicolor más fastuoso y extraordinario de todos los tiempos: «Goldwyn Follies». Si usted creyó que en materia de espectáculos musicales y en la pantalla ya «nada nuevo, original e interesante» podrá verse, queremos que rectifique de inmediato: «Goldwyn Follies» ha venido expresamente a proclamar ante la crítica y público mundial, que, para su genial realizador, no existe la palabra «imposible», cuando de afán de superación artística se trata. El más formidable de los repartos avalora el glorioso triunfo de esta film de excepción: Vera Zorina: bailarina de fama internacional; Helen Jepson: soprano del Metropolitan; Kenny Baker: estrella del cine y de la radio; Andrea Leeds: descubrimiento sensacional del Goldwyn, Edgar Bergen, el incomparable ventrílocuo, con su formidable «muñeco», «Charlie Mc Carthy»; los incomparables Ritz Brothers; Ella Logan; el vallet del Metropolitan; y los inimitables y maravillosos Coros Goldwyn, integrados por las jóvenes más bellas y esculturales nunca fotografiadas. ¡Deslumbrante desfile de estrellas del cine, el teatro, la ópera y la radio...! ¡Música... Ritmo... Color... Comedia... Humor... Belleza femenina gloriosa y radiante... Conjuntamente se estrenará en Cuba en emocionante drama «Contraespionaje».

MAÑANA: «UNA NACION EN MARCHA» EN EL CAMPOAMOR

La última oportunidad para entusiasmarse con el arte maravilloso e incomparable de Deanna Durbin, se presenta hoy en este simpático teatro, véala en «Loca por la música», su más gloriosa creación, en la que colaboran Herbert Marshall, Gail Patrick y Arthur Treacher. Completa el programa el crispante drama policíaco «Los misterios de Londres», con Edmundo Lowe, además el graciosísimo cartón de Popeye «La niña de mis ojos» y el Noticiario Fox Movietone. Los precios, 30 centavos mayores de 1 y media a 5 y media y 40 centavos después. Niños a todas horas 20 centavos y tertulia 10 centavos.

Mañana y toda la semana, Paramount presenta la espectacular superproducción de Frank Lloyd «Una nación en marcha». ¡Otra vez el espectáculo magnificente de un pueblo en marcha hacia su destino...! ¡Otra vez el escenario inolvidable de una gesta grandiosa, sirviendo de marco al romance de una pareja cuyo amor entabló titánica lucha para florecer milagrosamente en medio de las aventuras, grandezas y miserias de un imperio naciente...! Son magníficos intérpretes de esta film de excepción, Joel MacCrea, Frances Dee, Bob Burns, Lloyd Nolan, Ralph Morgan, Johnny BacBrown, cientos de actores y miles de extras. También se estrenará el vigoroso drama «Calumnia», con Clive Brooks.

El martes 31, Sonja Henie, Don Ameche y César Romero, en la fastuosa y deslumbrante super-joya musical «Feliz Desengaño», y Claire Trevor y Donald Woods en «La condesa del antifaz».

HOY FUNCION GIGANTE EN LA COMEDIA

Todos los lunes la Cía Garrido-Piñero ofrece sus ya tradicionales funciones gigantes, en las que se representan dos obras de las mejoras y además se estrena una «petit piece» teatral. Estas funciones extraordinarias, a precios corrientes, se han hecho tan populares que todos los lunes el teatro de la Comedia se pone de bote en bote, como dice el vulgo.

El gran programa de esta noche está dividido en tres partes. En la primera subirá a escena «Llora Ponciano», una divertidísima obra original de Julito Díaz. En la segunda parte, va el formidable triunfo de Carlitos Robreño «El Jefe de la Revolución», un rotundo éxito que viene llenando el teatro noche tras noche. La tercera parte se compone del estreno de la «petit piece», original de Carlos Robreño «El Ultimo Rollo», que será, sin duda, un éxito de risa. Además, habrá números de variedades por las principales partes de la Compañía.

Este magno programa puede disfrutarlo el público, disfrutando a la vez de una agradable temperatura. Un nuevo sistema de ventilación natural brinda al público un fresco delicioso. No hay que temer al calor. En el Teatro de la Comedia siempre hay fresco.

El día 9 es la función homenaje a Alberto Garrido. Se estrenará la obra «A la orden, mi Coronel».

Está en ensayo una obra del siempre recordado y reputado escritor y autor teatral Don Federico Villoch. Se titula «Luces y Sombras».

NACIONAL: «HUAPANGO» (20 y 30 Cts).

La atracción cinematográfica del momento, la gran película folklórica mexicana «Huapango» se exhibe desde hoy en el teatro «Nacional en los turnos que comienzan exactamente: 2 en punto, 5 y 50 y 9 y 50 p. m. a los popularísimos precios de 20 centavos tarde, 30 centavos noche y 10 centavos tertulia.

«Huapango» es una película para todos los públicos, «Huapango» es la más divertida y la más típica de las películas mexicanas, «Huapango» tiene la genuina música criolla del trópico mexicano, filmada en el corazón de Veracruz, la tierra del «Huapango». En «Huapango» se revela nuestro compatriota Enrique Herrera del Ba-Ta-Clan-Universitario, el más formidable actor cómico de la pantalla. «Huapango» es la película de las mil carcajadas. Los intérpretes de «Huapango» son J. J. Martínez Casado, Gloria Morell y Herrera.

Se exhibe además de «Huapango» hoy, la gran película «Las mujeres mandan», por Alfredo del Diestro y Carlos López (Chaflán) que ocupa los turnos de 4 de la tarde y ocho de la noche. En todos los turnos un cartón en colores.

El día 5 de junio «Glorificación de la Corte Suprema del Arte CMQ» con que ha de celebrarse la boda de la pareja elegida, en la función del día 2 de mayo. Para esta tercera audición teatral de la Corte Suprema del Arte hay más de dos mil pesos en premios. Muy pronto «Los Tres mosqueteros» versión moderna.

RADIO-CINE: «LA TEMPESTUOSA»

Ahora como nunca se presenta la insuperable actriz Bette Davis en su más grande producción dramática de la Warner titulada «La Tempestuosa» (Jezabel) que estrena hoy el amplio Radio-Cine desde las 2 y media que empieza la función. Vea en esta grandiosa película como se combatía en aquellos tiempos la tremenda epidemia de la fiebre amarilla, cuando aún no se conocía la causa de que la enfermedad fuera tan contagiosa para que todo el mundo estuviera en peligro de tan horrible mal. La secundan Henry Fonda, George Brent, Mergaret Lindsay y otros.

También se estrena la película titulada «La Voz acusadora» que interpretan Ronald Regan y June Travis completándose el programa con un gracioso cartón en colores titulado «Flores para la Señora» y el último Noticiero Metrotone con los más nuevos sucesos del mundo.

Mañana, este mismo programa.

Los precios: luneta y primer piso 30 centavos antes de las 5 y media y después 40 centavos. Los Niños 20 centavos y la tertulia entrada por Concordia 10 centavos.

El lunes: «El último bandido» de Edward G. Robinson. Lo más sensacional después de aquella famosa producción del mismo artista titulada «El Pequeño César». Un drama del bajo mundo que se estrena con «Paso a la Juventud» de Lewis Stone y Mickey Rooney y Celilia Parker. Tres actores de dramas intensos. Programa de la Metro.

Cartel del Día

POR LOS TEATROS

PRINCIPAL: A-6737. A las 9: «El jefe de la revolución» y variedades.

POR LOS CINES

ENCANTO: M-6055. A todas horas: «La baronesa y el millonario», «Una intriga en China» y comedia.
FAUSTO: M-7800. A todas horas: «Financiero sin dinero», «Cantos de juventud» y comedia.
NACIONAL: A-6700. A todas horas: «Huapango», «Las mujeres mandan» y revista.
CAMPOAMOR: A-7054. A todas horas: «Loca por la música», «Los misterios de Londres» y cartón.
AUDITORIUM: F-4455. «Blanca Nieve y los siete enanitos» y «El misterio del camerino».
TRIANON: F-2403. «Victoria, mujer y reina» y «La nueva cruzada».
RIVIERA: F-2040. «Dominó Violeta» y «Desfile triunfal».
RADIO-CINE: M-1407. «La tempestuosa» y «La voz acusadora».
PAYRET: A-7157. «La ley que olvidaron» y «Los reyes del trapecio».
NEPTUNO: M-1515. «El barbero de Sevilla» y «Valiente familia».
OLIMPIC: F-3711. «La baronesa y el mayordomo» y «Guerra a muerte».
FLORENCIA: U-3533. «No me quieras tanto» y «Valiente familia».
INFANTA: U-3700. «Paraíso para dos» y «La historia se escribe de noche».
ROXY: FO-3255. «Nobleza argentina» y «Una porteña optimista».
RIVOLI: FO-1130. «Una nación en marcha» y «Sofía Lang en Hollywood».
REINA: M-2272. «La casta Susana» y «Hielo y acero».
RIALTO: M-1831. «Rosalía» y «Ama, vive y aprende».
LARA: M-2421. «Camino del pecado» y «La canción de la ciudad».
VERDUN: A-9206. «Sorpresas de 1938» y «La muerte la perseguía».
PRADO: M-2822. La pícara puritana» y «El secreto del vivir».
ACTUALIDADES: M-5575. «Fantasmas bohemios», «Furia» y episodio.
MAJESTIC: M-4477. «El terror del hampa», «Patrulla de media noche» y «La perseguidora 99».
CUATRO CAMINOS: M-3676. «Allá en el Rancho Chico» y «La mujer de nadie».
VIVES: F-3128. «El milagro de Santa Teresita de Jesús» y «Un extraño entre nosotros».
GRIS: F-4292. «La divina embustera» y «Stella Dallas».
MODERNO: X-1305. «La divina embustera» y «Clive de la India».
NORMA: X-2321. «Ojos tapatios» y «Melodías porteñas».
WILSON: U-5863. «El encanto de la bohemia» y «El gran Garrick».
TOSCA: I-3099. «Amapola del camino» y «Matrimonio y señorío».
INGLATERRA: M-5527. «En encanto de la bohemia» y «El gran Garrick».
CUBA: M-9796. «Segunda luna de miel» y «Vamos a las carreras».
ROJO: M-4794. «Don Quijote del altillo» y «Travesía oriental».
UNIVERSAL: «Egido y Monte». «El hombre del día y «New York sin escalas».
BELGICA: A-9128. «La muchacha del circo» y «Vidas a flote».
VIOLETA: M-3238. «Amapola del camino» y «Luces de Buenos Aires».

«Dominó violeta» y «Desfile triunfal» en el RIVIERA

Un programa extraordinario presenta hoy la empresa de este elegante teatro: June Knikht y Michael Bartlet, en la exquisita y deliciosa opereta «Dominó Violeta»; una comedia musical cuya movida trama se desarrolla en Hungría, ese paraíso de Europa, donde mujeres, música y champán, ofrecen al romance su ambiente más ideal y fascinador. Otra gran atracción de este programa es el estreno de la fastuosa revista musical «Desfile triunfal», con Frances Langford y Phil Regan. Completa el programa el hilarante cartón «La Coronación de Buddy» y el Noticiario Fox Movietone. Los precios, 30 centavos por la tarde y 40 centavos por la noche. Niños, tarde y noche 20 centavos y tertulia 15 centavos.

Mañana, en día de gran gala, Artistas Unidos tienen el honor de presentar el espectáculo musical en tecnicolor más extraordinario y esplendoroso de todos los tiempos: «Goldwyn Follies». Un reparto formidable avalora el grandioso éxito de esta film de belleza infinita: Vera Zorina: bailarina de fama internacional; Helen Jepson; soprano del Metropolitan; Andrea Leeds: descubrimiento sensacional de Goldwyn; Kenny Baker: estrella del cine y de la radio; Edgar Bergen, famoso ventrílocuo con su formidable «muñeco «Charlie Mc Carthy»; los incomparable Ritz Brothers; Adolphe Menjou; Ella Logan; el vallet del Metropolitan; y los maravillosos Coros Goldwyn integrados por las jóvenes más bellas y esculturales nunca fotografiadas...! Conjuntamente se estrenará el emocionante drama «El infierno del bosque», con Jack Holt y Grace Bradley.

El jueves, nuevamente, Joan Bennett y Henry Fonda en «Tenía que ser tuya», e Ian Hunter, Leo Carrillo, Pat Patterson y Kenny Baker, en «La Calle de la Alegría».

El viernes, William Powell y Anabella, la embajadora suprema del chic parisién. en su primera película en Hollywood «La baronesa y el mayordomo». Pronto la más hermosa de todas las producciones de 1938: «Las aventuras de Tom Sawyer-, dirigida por Norman Taurog, el gran realizador de «Loca por la música».

BERTA SINGERMAN SE DESPIDE MAÑANA

Berta Singerman.

Berta Singerman se marcha. Dentro de pocos días reanudará su peregrinaje artístico, luego de haber cumplido en al Habana una brillante temporada de recitales poéticos, dejándonos con un imborrable recuerdo de su exquisito donde de decir, de la música de su voz, de su noble ademán y de su gesto que habla al alma.

Berta Singerman ofrecerá su último recital mañana martes a las 5.30 de la tarde en el Teatro Principal de la Comedia. Se despedirá del público capitalino vaciando una vez más el acervo invalorable de su alma grande de artista inmensa.

El programa del recital de despedida es: I. «Caso Darío»; «Santificado seas», Capdevila; «Cobarda», Nervo; «Capricho» Stroni; «Rumba», Tallet. II. «Dime la copla» E. de Mesa; «Canta Corazón» Queiroz; Doce «rimas» de Bécquer. III. Motivos de mi tierra (Motivos argentinos); «Pericón Nacional» Paiva; «Vidalita» Arcañaraz; «Firmeza» Anónimo; «Romance de la niña que pide» Merlino; «Pregones de Buenos Aires» Vacca-rezza.

Los precios fijados son: Lunetas $1.00; Butacas $0.80, $0.60, y $0.40. Palcos $6.00. Localidades en venta.

El miércoles la señora Singerman saldrá para realizar, antes de ausentarse de Cuba una rápida tournée por algunas ciudades de la isla.

GACETILLAS

AUDITORIUM: «BLANCA NIEVE Y LOS SIETE ENANITOS»

Ultimas exhibiciones en este elegante teatro, en sus turnos de 5:15 y 9:45, de la maravillosa producción en tecnicolor de Welt Disney, distribuída mundialmente por R. K. O. Radio, «Blanca Nieve y los Siete Enanitos», la película record que ha llenado este amplio teatro, durante una semana consecutiva.

«Blanca Nieve y los Siete Enanitos» ha triunfado y seguirá triunfando. Para élla no hay límite. Su grandeza y original son factores insuperables.

En los turnos de 4:00 y 8:30: «El misterio del Camerino», sensacional film también R. K. O. Radio, interpretado por Zazu Pitts y James Gleason.

Precios: Luneta tarde 40 centavos. Noche 50 centavos. Niños 20 centavos. Tertulia mayores 15 centavos. Niños 10 centavos.

Mañana: Gran programa Warner. A las 5:15 y 9:45: «Alta Tensión», interesante y llena de emociones con Henry Fonda, Margaret Lindsay y Pat O-Brien y a las 4:00 y 8:30 la copia nueva de «Aquí viene la Armada» por James Cagney y Gloria Stuart.

El miércoles: Día de gran gala en este elegante teatro. Regio pre-estreno de la super-estreno de la super extraordinaria comedia R. K. O. Radio: «El placer de vivir» la película que usted dirá satisfactoriamente «esta sí es una película, esta sí es una artista».

Este último comentario lo figura sobre la persona encantadora de Irene Dunne, la estrella favorita de todos los públicos, que ahora en «El Placer de vivir», supera con mucho todas sus anteriores creaciones secundada por el simpático actor Douglas Fairbanks.

TRIANON: «VICTORIA, MUJER Y REINA»

Por última vez, esta empresa presenta en sus turnos de 5:15 y 9:45, la magna producción titulada: «Victoria, mujer y reina», éxito grandioso de la R. K. O. Radio, bajo la dirección del célebre Herbert Wilcox, teniendo por intrpretes principales a la encantadora actriz, Anna Neagle en el glorioso role de Victoria la Grande, Reina y Emperatriz de Inglaterra», colaborando con ella, el magnífico actor Antón Walbrook, a quienes secundan infinidad de primeros actores y miles de extras en su grandioso reparto.

Conjuntamente a la 4:00 y 8:30 la simpática comedia: «La Nueva Cruzada» por cuatro populares estrellas como Guy Kibbee, Bárbara Peppe, Gordon Jones y Cora Witherspoon.

Precios: Luneta. Tarde 30 centavos. Noche 40 centavos. Niños 15 centavos. Tertulia mayores 20 centavos. Niños 10 centavos.

Mañana: «Feliz Desengaño», graciosa film de la Twenty Century Fox, interpretada por un trío de estrellas tales como Sonnia Heine, Don Ameche, y César Romero.

El jueves: Grandioso estreno en Cuba de la divertidísima super-comedia R. K. O. Radio, titulada «Domando al Bebé», teniendo como figuras principales a Katherine Hepburn y el popular Gary Grant.

PAYRET: «LA LEY QUE OLVIDARON»

Hoy, será día de lleno en «Payret», en todos los turnos desde las dos de la tarde se presenta la más bella y mejor de las películas de la genial estrella Libertad Lamarque que interpreta colosalmente con Santiago Arrieta y Herminia Franco, con un selecto reparto de estrellas de primer orden.

Oiga a Libertad Lamarque en las bellísimas canciones que canta en «La Ley que Olvidaron» super-producción de argumento encantador que le hará pasar el rato más delicioso de su vida.

También hoy se completa el programa con la bella producción «Los Reyes del Trapecio», linda película por un reparto de estrellas. Una comedia y la revista semanal completan el programa.

Los precios son: 20 centavos hasta las 6 y media y 30 centavos después. Niños 15 centavos. Tertulia 10 centavos.

Mañana y toda la semana, este mismo programa.

El lunes 30: Estreno en Cuba de la linda película mexicana: «Canción del Alma».

OLIMPIC: HOY: WILLIAM POWELL Y ANNABELLA

Hoy, en día de gran gala, la 20th Century Fox y la empresa de este preferido teatro, tienen el honor de presentar al admirable y elegantísimo ídolo de la pantalla, William Powell, y a laadorable Annabella, embajadora del chic europeo en su primera película hecha en Hollywood, «La Baronesa y el Mayordomo». Un romance en un ambiente de belleza, que subyuga y fascina.

Producción de ambiente refinado y trama hermosísima, en que vemos a un sirviente electo legislador del Parlamento de su patria, continuar sirviendo a una dama, porque, parecía que servirle era un placer aparte de su orgullo y las razones convencionales que les separaba.

Conjuntamente se estrena el intenso y crispante drama: «Guerra a Muerte» con Don Terry y Rosalind Keith.

Completa el programa el hilarante cartón: «Perro sin hogar» y el Noticiario Fox Movietone. Los precios: 30 centavos por la tarde y 40 centavos por la noche. Niños, tarde y noche 20 centavos y tertulia familiar 10 centavos por la tarde y 15 centavos por la noche.

El miércoles, la maravillosa Martha Eggerth en la fastuosa y deslumbrante opereta «La Princesa de la Czardas» y Bob Livingston en la film movida aetataovZCHRDLO la film de movida acción, toda en tecnicolor «El Caballero Audaz».

(VEASE MAS GACETILLAS EN LA PAGINA SIETE).

M.E.C.D. 2016

GACETILLAS

NEPTUNO: HOY: «EL BARBERO DE SEVILLA»

Hoy en día de gran gala, Cifesa tiene el honor de presentar a Miguel Ligero, Estrellita Castro, Raquel Rodrigo, Roberto Rey, Fernando Granada, cientos de actores y miles de extras, en la monumental y soberbia super-producción española «El barbero de Sevilla». La película que por su lujo, técnica y esplendor, puede compararse a la mejor película de cualquier idioma y de cualquier tiempo...!

Conjuntamente se estrena la ultra divertidísima y regocijada producción «Valiente familia», con Edward Everet Horton, Jack Haley y Ann Sothern.

Completa el prógrama el Noticiario Paramount. Los precios: 15 centavos mayores de 2 y media a 5 y media y 20 centavos después. Niños a todas horas 10 centavos.

El miércoles, la frívola y picaresca opereta: «La casta Susana» y Libertad Lamarque en «El Alma del Bandoneón». El jueves: Fredric March y Franciska Gaal, en la formidable super-producción de Cecil B. de Mille: «El Bucanero» y estreno de la copia nueva de «La princesa de las Selvas» con Dorothy Lamour y Ray Milland.

FLORENCIA: S. SIMONE EN «NO ME QUIERAS TANTO»

Hoy, presenta la empresa de este ingreo teatro, a la adorable y encantadora Simone Simon, añadiendo a sus innumerables encantos la magia de su voz cálida y dulcísima en la deslumbrante comedia musical «No me quieras tanto».

Completa el programa la dislocante y ultra-divertidísima film «Valiente Familia» con Edward Everett Horton, Ann Sothern y Jack Haley y el Noticiario Fox Movietone. Los precios: 20 centavos de 2 y media a 5 y media y 30 centavos después. Niños a todas horas 15 centavos y tertulia familiar 10 centavos.

El miércoles, el colosal espectáculo «Huracán», y Charles Boyer en «La Historia se escribe de noche».

El jueves: Tito Guizar en «Sorpresas de 1938» y el gigantesco drama en tecnicolor «Tifón».

El viernes: Tito Guizar en «Amapola del Camino» y Anna May Wong en «Carne de Contrabando».

El sábado y domingo: Fredric March en «El Bucanero».

INFANTA: «PARAISO PARA DOS»

Para hoy tiene señalado un soberbio programa el moderno y cómodo teatro «Infanta» del circuito Edelberto de Carrerá, de la Calzada del mismo nombre y Neptuno, teléfono U-3700, con dos regias películas siendo la principal: «Paraiso para dos», con Patricia Ellis, Jack Hulbert, una comedia musical de originalísima factura e interesante acción en que nos muestra como una aviesa corista se convirtió en estrella gracias a un equívoco afortunado, le sigue en turno la joya cinematográfica: «La Historia se escribe de noche» con Charles Boyer y Jean Arthur, la historia de un romance nocturno a la luz de la luna de París, que murió al amanecer... para despertar de nuevo más intenso en circunstancias que culminan en las escenas más famosas que se han filmado... completa el programa el cartón en colores Donald y Pluto.

El jueves: «La divina embustera» por Fredric March, Carole Lombard.

Mañana: Boda por partida doble».

ROXY: «NOBLEZA ARGENTINA»

Un programa completo en español ofrece hoy a sus asiduos el hermoso «Cine Roxy», de 14 y Primelas. Almendares. Darán principio las tandas de 4:30 y 8:30 con el estreno del último Noticiario Metrotone con los sucesos más importantes del mundo, y una deliciosa película argentina titulada: «Una porteña optimista» por Nedda Francy y el conocido actor, Santiago Arrieta. En turnos de 6 y 10 p. m., se presentará el estreno de la película que tan ruidoso éxito ha obtenido en su estreno: «Nobleza Argentina», de argumento interesantísimo y emocionante, interpretada magistralmente por el simpático Irusta, y la admirada Olinda Bozán.

Los precios serán como de costumbre: 15 centavos luneta por la tarde y 20 centavos por la noche. Tertulia y niños 10 centavos.

Mañana, estreno de la deliciosa opereta francesa, «La casta Susana» y a petición la interesantísima producción, «Yoshiwara» por el veterano actor Sessue Hayakawa.

RIVOLI: «UNA NACION EN MARCHA»

La empresa del elegante «Cine Rívoli», tiene el gusto de ofrecer hoy a su distinguido público, en función de gran gala, el pre-estreno de la grandiosa super-producción: «Una Nación en Marcha» producida por el famoso director Frank Lloyd.

Esta grandiosa producción hace de palpite de nuevo ante nuestros ojos una de las épocas más espectaculares de la historia norteamericana y nos presenta en ese ambiente de heroísmo y de aventura el vibrante drama que tiene por intérpretes principales a Joel McCrea, Frances Dee, secundados por espléndido reparto.

Completa el programa el estreno del último Noticiario Fox Movietone, y la interesante cinta detectivesca, «Sofía Lang en Hollywood», por Gertrude Michael.

Los precios para hoy serán los del primer turno: 20 centavos luneta en la tanda de 4:30 y 30 centavos por la noche.

Mañana otro magnífico estreno, «El dominó violeta», una regia producción musical por Michael Bartlet y June Knight.

REINA: «LA CASTA SUSANA»

Desde hace tiempo Vd. quería ver una película que le quitara los pesares ¿no es cierto? Pues bien, esa película la estrena hoy el céntrico supercinc de Reina y se titula «La Casta Susana», es una producción donde no se sabe qué admirar más, si la música, el argumento, la emoción, la comedia o sus situaciones deliciosas; la trama más sutil, fina y delicada que jamás se ha utilizado en película alguna. Interpretan a «La Casta Susana» Meg Lemonier, Raimu y H. Gar «Hielo de Acero» en una producción verdaderamente exponente, su trama tiene toda la acción de un drama pavoroso, combinado con el romance más grande y puro propio de una película sentimental. Un joven tratando de vengar la muerte de su hermano. Interpretan a «Hielo y Acero» Alec Ferguson y Betty Holland.

Completa el programa la revista Universal y un bonito cartón.

Precios: 15 centavos la luneta hasta las 5 y media y 20 centavos después, la cómoda tertulia familiar 10 centavos.

El miércoles: «El Bucanero» y «Sofía Lang en Hollywood.»

RIALTO: «ROSALIA»

Metro presenta en el simpático teatro «Rialto» la maravillosa superproducción musical titulada «Rosalia» que interpretan magistralmente las estrellas favoritas del público cubano Nelson Eddy que se nos da a conocer como un estudiante de la famosa academia militar de West Point, y la encantadora bailarina Eleanor Powell. Una música exquisita y unos bailes maravillosos constituyen el éxito de esta extraordinaria cinta.

Se completa el programa con la preciosa comedia titulada «Ama, vive y aprende» interpretada por Robert Montgomery.

Pronto la regia producción interpretada por Robert Taylor y Maureen O-Sulivan titulada «Un yankee en Oxford».

Mañana se exhibe el mismo programa.

Los precios para hoy son 20 centavos hasta las 5 y 30 y 30 centavos después, niños 15 centavos.

LARA: «CAMINO DEL PECADO» (10 Cts).

Dos grandes películas forman el programa que ofrece hoy el céntrico y confortable cine familiar «Lara», de Prado y Virtudes, teléfono M-3421.

En función continua de 2 de la tarde a 11 y 30 de la noche se exhibirá revista, comedia, estreno de la formidable, grandiosa producción «Camino del pecado» con Josephine Hutchison, George Murphy y estreno de la magnífica, colosal film «La canción de la ciudad» con Margaret Lindsay.

Precios: luneta 10 centavos a todas horas. Entre y salga cuando quiera. La función es continua.

Mañana: «Sofía Lang en Hollywood» y «Alegre y feliz».

PRADO: «LA PICARA PURITANA»

Para hoy tiene «Prado» como todos los días lo mejor en película por el bajo precio de 10 centavos luneta o preferencia. Comenzando la tanda como de costumbre a las 2 de la tarde a las 5 y 8 y 15, con la atrevida y picaresca joya que el ha producido «La pícara puritana» con la artista más versátil de la pantalla Irene Dunn y la más genial realización de Frank Capra «El secreto del vivir». Una formidable producción con un hondo sentido social interpretada magistralmente por el apuesto actor Gary Cooper. El martes la pareja de moda Charles Boyer y Claurette Colbert en «Tovarich» y la suntuosa joya «Al servicio del Zar» por Pierre Richard. El miércoles «Por su patria y por su dama» por Clark Gable y «El niño del cuento» por Patcy Kelly.

VERDUN: «SORPRESAS DE 1938»

El elegante y confortable cine «Verdún», de Consulado 120, con el teléfono A-9206, el único al aire libre en Cuba, ofrece hoy un programa monumental.

Comenzando a las 2 la función continua se exhibirá revista, estreno de la maravillosa joya musical «Sorpresas de 1938» con Tito Guizar, Dorothy Lamour y cientos de estrellas y estreno de la preciosa, simpática producción «La suerte la perseguía» con Jean Arthur.

Precios: mayores 15 centavos hasta las 6 y 30 y 20 centavos después. Los niños y la cómoda tertulia 10 centavos.

Mañana: «El bucanero» con Fredrich March y Francisca Gaal.

ACTUALIDADES: «FANTASMAS BOHEMIOS»

«Actualidades», el simpático y confortable cine de las familias sito en Monserrate 8 y 10, con el teléfono M-3075, ofrece hoy un programa variado, granidoso y original.

En función continua de 2 de la tarde a 11 y 30, a precios populares se exhibirá revista, comedia, estreno de la preciosa, original regia superproducción «Fantasmas bohemios» con Constance Bennett y Gary Grant, estreno del sensacional, formidable drama de intenso argumento «Furia» con Silvia Sidney y Spencer Tracy y el episodio 14 de la estupenda super-serie «Robinson Crusoe».

Mañana: «Cenizas de ayer» con Loretta Young y Warner Baxter.

Dr. HUMBERTO FAZ TABIO
Especialista en ENFERMEDADES DE NIÑOS.
CALZADA No. 90 entre PASEO y A. VEDADO. CONSULTAS de 3 a 5 P. M. Teléfono F-2679

Hoy y todos los lunes y miércoles
A las 9 y 30 P. M.
Radioemisora CMQ (600 Kc.) y COCO (31M.)

HOY cantará TITO CORAL

célebre barítono hispanoamericano presentado por
CAFIASPIRINA
el producto de confianza contra dolores y malestares
BAYER

MAJESTIC: CUATRO PELICULAS DE PISTOLEROS

Un programa a base de cuatro películas de pistoleros, nos ofrece hoy la empresa del cine «Majestic» de la calle de Consulado No. 116 con el teléfono M-4477. El teatro abrirá sus puertas a las 2 de la tarde, exhibiéndose, cartón, comedia, revista de asuntos mundiales, las producciones: «Ley contra el crimen», «El terror del hampa» de Preston Foster y miles de extras, «En la Cárcel» estupeda comedia de Buster Keaton, «Patrulla de media noche» de Oliver Hard y Stan Laurel y como complemento Fred Mac Murray y Ann Sherridan en «La perseguidora No. 99». Los precios: Hasta las 6 y 30 10 centavos, después 15 centavos, tertulia damas y niños 5 centavos, caballeros 10 centavos.

Mañana, «Bataclán» de James Cagney y «Valor temerario» de Robert Amstrong y Ann Sheridan. El miércoles, «María Waleska». El jueves, «Bajo el cielo de México» de Chaflán y «La mujer de nadie».

CUATRO CAMINOS: «ALLA EN EL RANCHO CHICO»

Al fin llegó el tan esperado día de todos los concurrentes al super-coliseum de Belascoaín 637, teléfono M-3676, para poder disfrutar del programa que hará época, del sonido, pantalla proyección, ventilación y la regia tertulia familiar.

Latino Films presenta a René Cardona, Lucha M. Avila, Pepito Rodríguez y Chato Ortín Jr., en la película que habla al alma mejicana, a sus canciones y a sus costumbres «Allá en el Rancho Chico».

De esta película bien puede decirse que es la continuación de «Rancho Grande», pues no sólo es tan puramente mexicana, sino que presenta nuevamente a Cardona en un importante rol, musicalizada por Barcelata, con un selecto grupo de artistas infantiles que causa la admiración de todos. Comedia..... Drama..... Amor.... Canciones.... Bailes..... Guapangos....

El verdadero sentir del alma mexicana.

También se exhibe «La mujer de nadie» con Mario Tenorio y Adela Sequeiro. La película que viene a despertar en la humanidad el sentimiento espiritual dormido al triste arrullo del materialismo.

Un cartón y una revista completan el programa.

El jueves: «La Casta Susana» y «El niño de las coles».

VIVES: «EL MILAGRO DE SANTA TERESITA DE JESUS»

«Vives», el coquetón cine del Vedado, teléfono F-3128, ofrece hoy en tandas de 4 y 30 y 8 y 30, revista Fox, la deliciosa comedia, «chapurreada en español», «Un extraño entre nosotros», por Buster Keaton, Hilda Moreno y Lupita Tovar, y la exquisita joya, «La rosa deshojada», basada en la vida de la milagrosa «Santa Teresita de Jesús», una película que llega al corazón de la humanidad, haciendo olvidar penas y pesares. Precios popularísimos rigen hoy: Tanda, mayores 10 centavos y niños y tertulia 10 centavos. Mañana, «Honrarás a tus padres», por Juan Orol, y «El calvario de una esposa», por Consuelo Frank. El miércoles, tributo de admiración a la música mexicana con «Ojos tapatíos» y «A la orilla de un palmar». El jueves, la serie completa de «El jinete rojo», por Buck Jones. El viernes: Homenaje a Jane Withers, con «Mi abuelito» y «Vaya un angelito».

GRIS: «LA DIVINA EMBUSTERA»

Carole Lombard, Bárbara Stanwyck, Fred Mac Murray, John Boles y otras estrellas figuran hoy en el programa combinado por la empresa Heydrich-Fernández Ledón, del favorito y elegante cine «Gris», de Baños y 17, en el Vedado.

En sus turnos de 4 y 8.15 se exhibirá la grandiosa, conmovedora superjoya «Stella Dallas» (Madre), creación de Bárbara Stanwick y John Boles.

Y en turnos elegantes de 5.30 y 9.45, revista y estreno de la maravillosa, regia, preciosa super-comedia de original argumento «La divina embustera», con Carole Lombard y Fred Mac Murray.

Precios populares rigen hoy.

Mañana: «Sorpresas de 1938», con Titto Guizar.

Y el miércoles: presentación de Jorge Escudero y sus guitarristas.

GRIS: EL MIERCOLES JORGE ESCUDERO

Día de gala será el miércoles próximo en el elegante y moderno cine «Gris», de Baños y 17, en el Vedado, con el teléfono F-4292, cuya elegante sala es el sitio predilecto de reunión y deleite de las familias del Vedado.

El miércoles próximo en turnos de 5.30 de la tarde y 9.45 de la noche se exhibe revista, la maravillosa y bella opereta «La casta Susana» y debuta en la escena el genial cantor Jorge Escudero, que con su guitarrista ofrecerá un programa regio, en el que figuran los más bellos tangos, entre ellos muchos del malogrado Carlos Gardel, de quien Escudero era compañero.

Completa el programa del miércoles en el «Gris», en tandas de 4 y 8'15, la soberbia film francesa «Los hombres nuevos», con Henry Baur.

Regirán ese día precios populares: 20 centavos mayores, 10 centavos los niños y 10 centavos la tertulia a todas horas.

Día de lleno será el del miércoles en el «Gris».

OMNIBUS DE CAMAGÜEY
(LOS MEJORES DE CUBA)

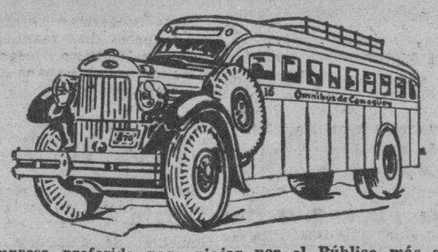

La Empresa preferida para viajar por el Público más selecto al que ofrecemos: Seguridad, Confort y Puntualidad.
HORAS DE SALIDA DE LA HABANA PARA EL INTERIOR DE LA REPUBLICA
A PARTIR DE MAYO 23 DE 1938

5.00 A.M.	— Directo	a	Santiago de Cuba
7.00 „	— „	„	Cienfuegos
7.30 „	— „	„	Camagüey
9.00 „	— „	„	Camagüey
11.30 „	— „	„	Sta. Clara.
1.00 „	— „	„	Santiago de Cuba
2.30 „	— „	„	Cienfuegos
4.30 „	— „	„	Santiago de Cuba
7.30 „	— „	„	Santiago de Cuba
9.30 „	— „	„	Camagüey
11.30 „	— „	„	Santiago de Cuba
12.00 M	— „	„	Cienfuegos

Viaje por la Empresa que cuenta con una flota integrada totalmente por espléndidos coches «Pullman» equipados con asientos reclinables, montados sobre sólidos chassis marca «Mack» y provistos de Frenos de Aire «Westinghouse».
Servicio de Expreso para paquetería
OMNIBUS DE CAMAGÜEY
Paseo de Martí No. 95 — por Zulueta
Teléfonos: M-1715 y M-4838

CRONICA

EL HOMENAJE A NENA COLL

Una fiesta brillantísima tuvo lugar en la tarde de ayer en el Salón Plata del Hotel Nacional.

Nos referimos al homenaje que las Damas Isabelinas ofrecían a la culta y distinguida doctora Nena Coll, con motivo del libro de dicha institución, el cual es un acopio de las grandes obras realizadas por las Isabelinas de Cuba.

Precioso el decorado que lucía aquel bello salón del Hotel Nacional, en el cual se multiplicaban las flores más lindas, en artística combinación con las palmas arecas.

La larga mesa presidencial lucía en su centro un primoroso adorno. Los diversos «parties» que colmaban la sala lucían cada uno adornos florales también.

El acto fué ofrecido por la interesante señora Consuelo Murillo de Govantes, que con su exquisita elocuencia significó la brillante labor realizada por la señorita Coll; le siguió en el uso de la palabra Margarita López, que leyó bellas cuartillas, y finalmente la doctora Nena Coll dió las gracias con frases muy sentidas y llenas de emoción.

En todo el tiempo que duró el acto, elementos que forman parte de la Orquesta Filarmónica interpretaron números de concierto.

A continuación daremos cuenta en forma de «partie» de la enorme concurrencia allí reunida.

Primeramente la mesa presidencial que era ocupada por la homenajeada, doctora Nena Coll; Emma Cabrera de Giménez Lanier, esposa del secretario de Hacienda; María Montalvo de Soto Navarro, María Dolores Machín de Upmann, Consuelo Morillo de Govantes, Clara Rivero de Suárez, Fela Mederos de Fernández, Margot López, Nicolasa Zabala de Llerandi, Rosa Pons de García Toledo y Adriana Lancís.

Dr. José Coll, María Núñez de Coll, Josefina Flor de Palazuelos, Cachita Abril de López Toca, Asunción García, Juan Coll y Penito Coll.

María Martín viuda de Dolz, por las Damas de la Caridad: Eugenia Segrera de Sardiñas, María Herrera viuda de Seva, Lolita Fernández de Velasco de Montalvo, María Morales de Stincer, María Teresa Escarrá de Casares, Luisa Cobián de Otaolarruchi, Natalia de Armas viuda de Ituarte, Carmelina Blanco de Pruna Latté, Aguedita Azcárate de Durán, Raquel de los Reyes de Carrera, y por la Junta Piadosa de Señoras de la Maternidad, Amelia Rivero de Domínguez, Tété Mendizábal de Casuso y Amelia Solberg de Hoskinson.

Margarita García Gutiérrez, Herminita Gómez Colón de Pereira, Carmelina Tarafa de Montalvo, María Teresa Quesada de Sánchez Dopazo, Nena Aranda de Echevarría, Chela Hernández Leal de Fernández Mederos, Herminia S. de Quesada Cornide, Zoila Jiménez de Pardo, y por la Cruz Blanca de la Paz, Blanquita Fernández de Castro de Jardines y Conchita Valdivia de Santo Tomás, señorita María García Gutiérrez, María Caro de Chacón y Zoila Noroña de Reyes.

Josefina Carceller de Ordóñez, Amalia Cañedo de Barreras, Nena Rizo de Ferrer, Lily Horta y la señorita Dulce María Eguiguren.

Carmela Berenguer viuda de Abascal, Elena Martínez Pedro de Garmendía, Ricardo Garmendía, Terina Henríquez, Pedro Abascal, Josefina H. de Reyes.

En representación de la Asociación de Católicas Cubanas, Margarita Tomé de Reyes, María Dolores Mendoza de Gronlier, Amelia de Vera de Lens, Lola Pérez Capote y Ofelia Zaldívar.

Margarita M. de Valle, Nena de la Paz de Campo, Juanita Arregui, Vina Parker y la señorita Berta del Valle.

Elvira Pérez de Errasti, Rosa Amelia Rodríguez Cáceres, Carmita Quintana, José Manuel Valdés Cruz y Mercedes Martínez Verdugo.

Verena Urgellés y Nena Someillán.

Valeria Marcos de Ascanio, Dulce Ma. Chacón de Salas, Juanita Fabián de Mayorkas y Lolita de la Vega.

María Teresa Triay de Gil del Real, Caridad Oliva de Valmaña, Elisa Blasques de Linares, María Tavira de Galindo, Irene Guberdia de Andrés, las señoritas Rosita García Pons y Enriqueta Andrés y el señor César García Toledo.

Carmen Muñoz de Villodas y Joaquín Villodas, Bebita Ballenilla de Sarría y Diego Sarría.

María López de Pérez, Amanda Martínez Dardet, Bebé Moreno de Cadenas, Susana C. de Schneer y Chichita Pérez.

Mara Plasencia de Dana, Magda Plasencia de Iturrioz, Alice Dana, Magda Iturrioz y Raúl Fernández Criado.

Clara Daple de Cueto, Alicia Rucias de Daple, Caridad F. de Otamendi, Esther Costales de Verdura, Eloísa Frías, Martha Martínez Casado y José Luis Cueto.

Josefina M. de Pimentel, Emilia Migoya de Felipe, Amalia Ravena y Aleyda Durán.

Isabel Hernández de Párraga, Carmela Hernández de O'Farrill y Mercedes Guerrero viuda de Morán, María Collado, por la Revista de la Mujer, y la señora Julia F. de Sánchez.

Sergia Martínez de Tassis Varona, Amelia Gómez de la Maza viuda de Martínez, Caridad Hernández Calzadilla de Morán, Alicia Paniagua, Isabelina Pareja, Paulita Galiano, Elrita Madan y el señor Isidro Morán de la Torre.

Teodomira de la Torre viuda de Prada, Sofía Prada viuda de Cisneros, Carmen L. de Roda, Fina Forcade de Jackson y María Luisa López.

EL DOCTOR OCTAVIO LIMA.—En la madrugada de ayer, después de largo sufrir, dejó de existir en su residencia de esta capital el doctor Octavio Lima y Hernández, conocido farmacéutico muy apreciado en todos nuestros círculos sociales.

Sencillo, afable y cariñoso el doctor Lima supo captarse en vida el afecto de cuantos le trataron, destacándose como perfumista en el campo de la industria cubana.

Llegue nuestro más sentido pésame hasta su viuda, la señora Carmela Romero, hasta sus hijos Gisela Lima de Romano y José María Romano y hasta sus hermanas, María, Angélica, Rosita y Madelina, esta última viuda de Ortega.

El sepelio será hoy, a las nueve de la mañana, partiendo de la calle de Neptuno esquina a Campanario.

HONRAS FUNEBRES. — En la Iglesia Parroquial de Nuestra Señora del Carmen se celebrará mañana martes, a las nueve a. m., solemnes honras fúnebres por el alma del que en vida fué notable caballero don Ramón Cifuentes Llano.

Tan piadoso acto ha sido dispuesto por sus hijos, Rosario Cifuentes de Sánchez, y Ramón y Manuel Cifuentes Torriello, quienes invitan a sus amistades.

BERTA SINGERMAN.—La excelsa artista de la declamación, Berta Singerman, se va de la Habana para reanudar su peregrinaje artístico.

Antes de ausentarse ofrecerá su último recital, que se realizará en el Teatro Principal de la Comedia mañana martes a las 5.30 de la tarde, despidiéndose del público de la Habana que tanto ha sabido admirarla.

El programa del recital de mañana es un descollante conjunto de obras poéticas de Darío, Amado Nervo, Capdevila, Storni, Queiroz, etc., figurando también doce «rimas» de Bécquer, «La rumba» de Tallet, y una parte dedicada a motivos argentinos que la señora Singerman denomina: «Motivos de mi tierra».

Los precios fijados son de carácter reducido. Sin duda alguna que el recital de mañana será un gran acontecimiento artístico.

INSTITUTO CLINICO DE LA HABANA.—En esta prestigiosa institución ha tenido un hermoso niño la señora Leonor Milanés de Jardines, alta empleada de la Contaduría y hermana del doctor Fernando Milanés, Sub-Director de la misma.

Fué asistida por el joven cirujano doctor Julio Ortiz Pérez.

EN EL LYCEUM.—La notable acuarelista estadounidense Miss Bert Warter inaugura hoy lunes, a las seis de la tarde, su exposición de cuadros en la prestigiosa sociedad femenina Lyceum, de Calzada entre A y B, Vedado.

Por el catálogo-invitación que el cronista ha recibido, se comprende que son todas obras ejecutadas en Cuba, a donde Miss Warter ha venido a pasar sus vacaciones.

Cincuenta y siete acuarelas en total integran esta interesante exposición, que plasman numerosos aspectos cubanos de la ciudad y del campo, con predilección figuras típicas, como el billetero, el guajiro, el alfarero, etc., y flores, árboles frutales de los más conocidos entre nosotros y que quizás por eso mismo no llaman la atención a los artistas cubanos y los eliminan como temas para sus composiciones.

Las palabras de presentación de la artista están a cargo de nuestro compañero Armando Maribona, de quien son también las acotaciones críticas que aparecen en el catálogo.

La exposición permanecerá abierta al público de cinco de la tarde a ocho de la noche, gratis para el público, durante diez días.

CLINICA DE OJOS
DR. ENRIQUE CUELLAR DEL RIO
DIRECTOR OCULISTA
Consultas: 9 a m. a 7 p. m. REINA No. 88. Teléfono M-7766

MODERNO: «LA DIVINA EMBUSTERA»

Un extraordinario programa de los Artistas Unidos ofrece hoy el teatro «Moderno», con el teléfono X-1305, en sus turnos de tarde y noche, «La divina embustera», de Carole Lombard, Fredric March; «Clive de la India», de Ronald Colman, Loretta Young, César Romero; el cartón-comedia, «Sinfonías tontas» y un Paramount News. Hasta las 6.30, 20 centavos; después, 30 centavos; niños, 15 centavos; tertulia familiar, 15 centavos.

Mañana y el miércoles, regio preestreno de Luxe, «Loca por la música», con la encantadora Deanna Durbin.

Tertulia familiar, 15 centavos a todas horas.

El jueves, «Paraíso para dos», de Patricia Ellis.

NORMA: «OJOS TAPATIOS»

Un precioso programa en español, en el que figuran dos bellísimas joyas es el que anuncia hoy el confortable y elegante cine de las familias «Norma», de Concha y Luyanó, con el teléfono X-2321.

Hoy, en tanda a las 5 y nocturna a las 8.30, se pasa por la pantalla, rigiendo precios populares, revista, comedia, estreno de la preciosa joya argentina «Melodías porteñas» y estreno de la bellísima, original joya en español «Ojos tapatíos».

Rigen precios populares.

Mañana: «Allá en el Lejano Oeste» y «La luciérnaga», con Jeanette Mac Donald.

WILSON: «EL ENCANTO DE LA BOHEMIA»

«Wilson», Belascoaín y San Rafael, teléfono U-5863; 10 centavos de 1.30 a 6.30 y 15 centavos después; niños, 10 centavos a todas horas.

La mejor proyección y el más perfecto sonido de la Habana, con el nuevo equipo sonoro Sincrofilm Phillips», con pantalla de plata.

Hoy, tarde y noche, la revista semanal (Fox Sound New); la variedad especial «Fantasías metropolitanas», el cartón «Este se va al Oeste» y las super-atracciones «El gran Garrick», estupenda comedia especial de la Warner, interpretada por Olivia de Havilland, Edward Everet Hortton y Brian Aherne, y «El encanto de la bohemia», magistral joya extraordinaria, interpretada por los colosos Jean Kiepura y Martha Eggerth.

A las 5 pasado meridiano, «El gran Garrick», estupenda comedia por Olivia de Havilland, Edward Everett Horlton y Brian Aherne, y «El encanto de la bohemia», una joya interpretada y cantada por Jean Kiepura y Marta Eggerth.

Mañana: «La zandunga», el éxito de la temporada, toda en español, por Lupe Vélez, Rafael Falcón, María Luisa Zea, Manolo Noriega, «El Chaflán» y Pardavé, «Bodas de contrabando», sensacional y emocionante producción, interpretada por Rosalind Keith y Charles Quigley.

TOSCA: GRAN PROGRAMA, DIA POPULAR

«Tosca», en Diez de Octubre 1.007, entre San Francisco y Concepción, en la Víbora, con el teléfono 1-3099, de la empresa Alvarez y Hernández, ofrece un grandioso programa hoy, día popular, pues rigen los más populares precios.

Hoy, en tanda a las 5 y nocturna a las 8.30 se exhibirá revista, comedia, estreno de la preciosa joya musical toda en español «Amapola del camino», creación de Tito Guizar y Andrea de Palma y estreno de la grandiosa, regia, preciosa superproducción «Matrimonio y señorío», con Joan Crawford y Franchot Tone.

Precios: damas, niños y tertulia, 5 centavos, y caballeros 10 centavos en la tanda; por la noche, luneta 10 centavos y tertulia 5 centavos.

Mañana: regio pre-estreno de «Loca por la Música», con Deanna Durbin y «Mi abuelito».

INGLATERRA: «EL ENCANTO DE LA BOHEMIA»

«Inglaterra», San Rafael y Consulado, teléfono M-5527; 10 centavos de 1.30 a 6.30 y 15 centavos después, niños 10 centavos a todas horas.

La mejor proyección y el más perfecto sonido de la Habana, con el nuevo equipo sonoro Sincrofilm Phillips, con pantalla de cristal.

Hoy, tarde y noche, la revista semanal «Fox Sound New), la variedad especial «Fantasmas metropolitanos», el cartón «Este se va al Oeste» y las super-atracciones «El encanto de la Bohemia», regia superjoya extraordinaria interpretada y cantada por Jean Kiepura y Martha Eggerth, y «El gran Garrick», estupenda comedia especial de la Warner, interpretada por Olivia de Havilland, Edward Everet Hortton y Brian Aherne.

A las 5 pasado meridiano, «El encanto de la Bohemia», por Jean Kiepura y Martha Eggerth, y «El gran Garrick», por Olivia de Havilland y Edward Everet Hortton.

Mañana: «La Zandunga», la mejor producción en español de la temporada, interpretada por Lupe Vélez, Rafael Falcón, Arturo de Córdoba, Manolo Noriega, María Luisa Zea, «El Chaflán y Pardavé, y «Bodas de contrabando», sensacional y emocionante producción, interpretada por Rosalind Keith y Charles Quigley.

CUBA Y ROJO: DOS BUENOS PROGRAMAS

De grandioso puede catalogarse el programa que ha combinado para hoy el elegante cine de las familias «Cuba», de Suárez y Corrales. En tanda a las 5 y nocturna a las 8.15 se exhibirá revista, comedia, estreno de la preciosa, regia, grandiosa super-joya, «Segunda luna de miel», con Tyrone Power y Loretta Young y estreno de la magnífica, simpática producción «Vamos a las carreras», con Slim Sumerville. Precios populares. Mañana: «Bajo el cielo de México» y «Janitzio».

El siempre concurrido cine familiar «Salón Rojo», de Monte y Antón Recio ofrece hoy un programa muy grandioso. En tanda a las 5 y nocturna a las 8.15 pasa por su pantalla gigante revista, comedia, estreno de la formidable producción «Travesía oriental» y estreno de la preciosa, divertida super-comedia «Don Quijote del altillo», con Luis Sandrini. Precios popularísimos rigen hoy: Mañana: «Irma la mala» y «Mamá colibrí».

UNIVERSAL: «NEW YORK SIN ESCALAS»

Las carteleras del predilecto y confortable cine «Universal», de Egido entre Muralla y Sol, ofrecen hoy lunes un programa magnífico a sus asiduos.

En función continua de 1 a 11 de la noche se exhibirá revista, comedia, estreno de la soberbia, regia, preciosa super-producción «El hombre del día», con Maurice Chevalier, y estreno de la colosal, magnífica, interesante film «New York sin escala», con Ann Lee.

Precios: damas, niños y tertulia 5 centavos y caballeros 10 centavos hasta las 6.30; mayores 10 centavos y niños y tertulia 5 centavos, después.

Mañana: colosal programa ofrece el «Universal», el cine predilecto de la barriada.

BELGICA Y VIOLETA: GRANDES FILMS EN ESPAÑOL

«Bélgica»: «La muchacha del circo».

Un estreno en español para hoy en todos los turnos de este cine concurrido por las familias, cuyo título es «La muchacha del circo», interpretada por Luis Arata, una obra de argumento muy interesante; como complemento otro gran estreno por Grant Richads titulado «Vidas a flote», más cartones por Popeye. Mañana, la serie completa «El nuevo Robinson Crusoe». El día 25, la maravillosa producción «El encanto de la Bohemia», por Jean Kiepura y Martha Eggerth.

«Violeta»: «Amapola del camino».

Un programa monstruo para hoy en español, a 5 centavos; en todas las tandas de hoy se pasan las grandiosas producciones en español «Luces de Buenos Aires», por Carlos Gardel, copia nueva, y la regia producción por Tito Guizar titulada «Amapola del camino» cartones por Popeye. Los precios son populares. Mañana: «Serenata llanera», por Gene Austry y «La muchacha del circo», en español, por Luis Arata.

Indispensable
PETIT CETROS
HOYO DE MONTERREY
DE JOSE GENER
Para las fiestas bien.

EN ROPA INTERIOR ¡UNA!
VITI
DESPUES NINGUNA

E. P. D.
EL DOCTOR
OCTAVIO LIMA Y HERNANDEZ
HA FALLECIDO
DESPUES DE RECIBIR LOS SANTOS SACRAMENTOS Y LA BENDICION PAPAL

Dispuesto su entierro para las nueve a. m. del día de hoy, los que suscriben, su viuda, hija e hijo político por sí y a nombre de los demás familiares, ruegan a sus amigos concurran a la casa calle Campanario número 80, quinto piso, para acompañar el cadáver al Cementerio de Colón. Por cuya atención les quedarán agradecidos.

La Habana, 23 de Mayo de 1938.

Carmela Romero viuda de Lima, Gisela Lima de Romano, José María Romano y Reyes y doctor Guarino G. Radillo.

FUNERARIA DE PRIMERA CLASE
ALFREDO FERNANDEZ
SAN MIGUEL 63. TELEFONO A-6348

M.E.C.D. 2016

LOS PERROS DE SAN BERNARDO BUSCAN A UN DESAPARECIDO EN LA NIEVE

Siguiendo el procedimiento de los monjes de los Alpes, estos ciudadanos del Estado de Oregón, Estados Unidos, utilizaron perros de San Bernardo para que los condujeran al lugar donde estuviera, vivo o muerto, Russell Geufroy, que había desaparecido en la nieve. Encontraron su cadáver en un despeñadero. (Foto Acme-Editors Press).

De los Juzgados de Primera Instancia

Incapacidad.

El señor Juez de Primera Instancia del Este, ha declarado que Amalia Govín y Casanova, accidentalmente recluída en el Hospital de Dementes ,se encuentra incapacitada para regir su persona y administrar bienes; disponiendo que por el Consejo de Familia se proceda a la designación del tutor correspondiente.

Discuten la posesión de los terrenos de la finca «La Osa»

De un momento a otro, se nos ha informado en la Casa de los Juzgados, la Sala de lo Civil de esta Audiencia fallará el recurso de apelación establecido por más de trescientas personas en el juicio de adjudicación de bienes promovido por Serafín Quiñones y González ante el Juez de Primera Instancia del Sur, Secretaría de José R. de la Rionda, contra los que se crean con derecho a la parte incompleta del testamento otorgado por doña Micaela de la Osa Quiñones, conferido en el año de 1825.

Discútese en ello la posesión sobre las fincas del antiguo Reparto Alquízar y La Osa, valorados en más de doscientos mil pesos.

Confirman una sentencia.

En el rollo formado para tratar de la apelación establecida contra sentencia dictada por el Juez Municipal del Norte, el Juez de Primera Instancia del Este, doctor Juan Ignacio Jústiz, Secretaría de Gárate, procedió a confirmar en todas sus partes la sentencia del tribunal inferior, en el sentido de que el demandado Enrique Pérez Barrera, debe pagar al demandante Jesús García Mier, la cantidad de $234.00.

Una pensión

El Juez de Primera Instancia del Sur, Secretaría de Gárate concede una pensión de trescientos pesos anuales, a Pedro Armas Barrios, soldado del Ejército libertador.

La herencia de un amerilano muerto en los sucesos del Hotel Nacional

El doctor Eduardo Lens, Juez de Primera Instancia del Este, Secretaría de Diego Rodríguez, viene conociendo de la testamentaría de Robert George Lotspisch, cuya muerte ocurrió en el interior del Hotel Nacional durante los trágicos sucesos ocurridos allí en 3 de octubre de 1933.

Entre los bienes dejados por el causante figuran varias cantidades de dinero depositadas en el Banco de Nova Scotia, la finca denominada «Paulina», de 11 caballerías de tierra, ubicada en el término municipal de San Cristóbal la titulada «El Salvador», de siete caballerías de tierra; una parcela de terreno de 40.600 metros cuadrados; otras dos parcelas más, así como acciones de la casa Swit and Compnay, joyas y otras, todo valuado en la cantidad de cincuenta mil pesos.

Un divorcio.

El Juez de Primera Instancia del Oeste, Secretaría de Baños, declaró con lugar la demanda de divorcio establecida por Marcos Collazo contra María de las Nieves Hernández y en su consecuencia disuelto el vínculo matrimonial.

Juzgado de Primera Instancia del Norte. Secretaría de Fabio Gárate Bru.

En la relación jurada establecida por el procurador Carlos Rafael Lazcano se ha dispuesto notificar por edictos a los herederos de Francisco Curbelo y Ramos el embargo de los derechos que tienen en una porción de terreno situada en el término municipal de Alacranes, en cuanto baste a cubrir la suma de quinientos sesenta y cinco pesos importe de los honorarios del doctor Guillermo Puente y Granados, más las costas.

—En el juicio de divorcio seguido por Raquel Nuño y Fabré contra Alberto Betancourt y Moyano se ha dispuesto que los menores hijos del matrimonio queden en poder de la madre y se le ha señalado una pensión de cuatro pesos mensuales a la demandante y cuatro pesos a cada uno de los hijos.

Relación de asuntos civiles turnados

Exhortos: De Jaruco, en divorcio por Eduardo Sánchez Sardiñas contra Hilda Trinidad Sánchez Rubio, al de Almendares; de Cárdenas, en incidente por Alejandra Taylor contra Compañía Cubana de Fianzas, al Oeste.

Apelaciones: Sabino Rodríguez Pérez contra Emilio Losada, al Norte; Eusebio Martínez contra Miguel A. Valdés, al Este.

Pensión de veterano: Pedro Victoria García, al Norte.

Jubilaciones: Otilia Rovirosa Valdés, sobre pensión de César Valdés Montiel, al Oeste; María García sobre pensión de Pastor Eleno Mesa, al Este.

Declaratoria de herederos: Aurelio León Vega, al de Almendares; Diana de la Concepción Iznaga, al Sur.

Incapacidad: Juana Analla y Gallego, al de Almendares.

Desahucio: El Estado Cubano contra José Manuel Revilla Miranda, sobre desahucio casa situada entre kilómetros 6 y 7, Carretera de Palatino a Wajay, finca La Paila al Norte.

DEL CENTRAL «ALAVA»

Primera nota

Estas primeras líneas de mi crónica semanal son portadoras del agradecimiento que todos nuestros elementos sociales guardan a la Dirección del DIARIO, por la acogida que le brindó en sus columnas a una de las vistosas fotos de este querido central, que por sus acciones sociales, deportivas y culturales está considerado como uno de los primeros en Cuba.

Sea pues, el exponente de nuestro agradecimiento.

Una excursión

La grandiosa excursión organizada por el inteligente y entusiasta Director de la Escuela Mercantil de este central, señor Marino Díaz, se llevará a efecto el próximo domingo día quince a la incomparable Playa de Varadero, destacado lugar veraniego de las más ilustres y distinguidas familias cubanas.

Tan gratísima excursión estará compuesta por jóvenes de ambos sexos que esperan disfrutar en el «Varadero de los Poemas», como le llama el atildado cronista de las «Cardenenses», Paquito González Bacallao, de horas deliciosas frente a sus bellezas naturales y el magnífico confort que ofrece a los que hasta allí van en pos de alegría y placer.

Será una excursión interesante que prometo reseñar.

Regresos

Después de terminadas sus labores en el central «Cunagua», ha regresado a esta sociedad, donde cuenta con general estimación y simpatía, el dilecto amigo Rolando Díaz Sánchez.

En estas líneas, le reiteramos nuestro saludo.

—La estimadísima señora Patricia Munariz de Goñi, y sus queridos hijos, los jóvenes Juanito e Ignacio Goñi, regresaron el jueves último de la ciudad capitalina donde disfrutaron de unas semanas vacacionales.

Mina Díaz Garcia
Cronista social

DE EL MARIEI

Sensible fallecimiento

En días pasados, dejó de existir en la clínica «La Inmaculada», después de una penosa enfermedad, la distinguida señorita Lolita Rodríguez Hernández.

A los 20 años de edad murió en plena florescencia, se deshojó de prisa como una rosa de otoño, no esperó el invierno de la vida, se apagó así de un solo soplo. ¡Qué triste fué su última mirada! ¡Qué dolor tan inmenso y tan grande sus últimos recuerdos!

A su paso por el mundo deja una estela de afectos en el seno de este pueblo, que la quería por su carácter lleno de bondad y donde se captó las simpatías de toda una sociedad.

Reciban por medio de estas líneas, sus atribulados familiares mi testimonio de sentida condolencia.

El Corresponsal

DE NUEVA GERONA

Una excursión de Bejucal a Isla de Pinos

El viernes 27 del presente mes saldrá del pueblo de Bejucal patrocinada por el Liceo de ese pueblo, una gran excursión que traerá consigo un team de basketball para jugar con el de la sociedad «Popular Pinera» de esta ciudad.

Según notas que me ha facilitado Jesús More y López—bejucaleño-pinero—el juego ha de ser reñido e interesante, pues el team de bejucal es uno de los mejores de la provincia y el de esta localidad ha probado ya su competencia en los diversos juegos que aquí ha celebrado con rivales aguerridos.

El team de Bejucal está compuesto de los siguientes jugadores: René García, Eladio Sánchez, Enrique Rizo, Mosquito Ordoreña, E. Alfonso, Evergisto González, «El Gavilán», Cándido Angueras, Valentín Domínguez y Carlos Díaz.

La Sociedad Popular Pinera, presentará el siguiente cuadro: Francisco Gómez, Oscar Gómez, Eugenio Gómez, Desiderio Blanco, Desdichado García, Vivian Alfonso, Luis Pantoja, Daniel Ramos, Gervasio Ortega, Estelio López, Julián López y Jesús Moré y López.

La excursión se debe a la iniciativa y dinamismo del doctor Miguel Vallandares, quien ha sabido levantar el espíritu deportista de Bejucal, poniendo muy alto el nombre de ese simpático y acogedor pueblo a una gran altura en el mundo de los deportes. La excursión—que seguramente será un éxito—se debe en gran parte a su celo y competencia como organizador.

Nueva Gerona, sabrá tributarles a los excursionistas una calurosa bienvenida que ha de ser como un lazo de afecto entre los dos pueblos.

Sergio Montané Soto
Corresponsal

INTERIOR DE LOS NUEVOS CARROS

PULLMAN

PUESTOS AL SERVICIO DEL PUBLICO POR LA EMPRESA DE OMNIBUS

Santiago - Habana

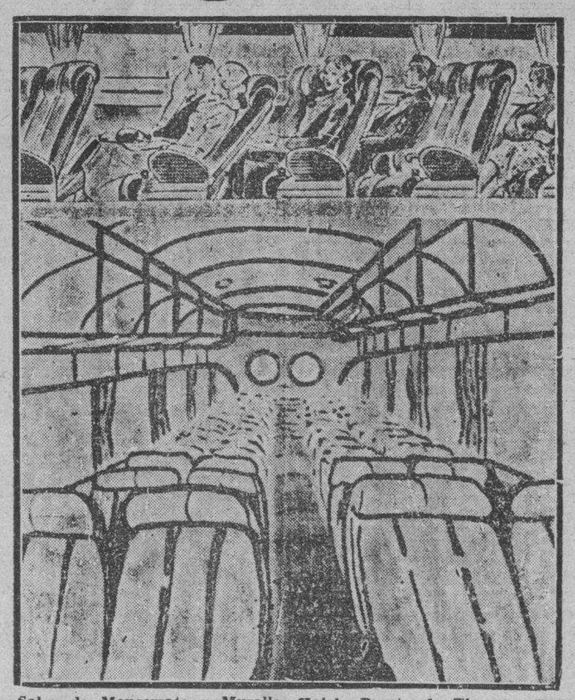

Salón de Monserrate y Muralla, Hotel «Puerta de Tierra». Esta Empresa sostiene relevo de personal cada seis horas, por eso lleva cuatro años prestando servicios sin accidentes.

Reservación de asientos numerados. Puede hacerlo personalmente, por el Teléfono M-2266.

NUEVOS PRECIOS REBAJADOS EL 30%.
ECONOMIA. SEGURIDAD, ITINERARIO FIJO.

DE MANZANILLO

En el Salón de Sesiones de nuestro Ayuntamiento tuvo efecto un acto, en extremo simpático.

Había que escoger entre alumnos y alumnas más distinguidas de las Escuelas Rurales Cívico Militares, las que merecieran el premio y condecoración «La Flor Martiana», creada por el Jefe del Ejército, Coronel Batista.

Presidieron el acto el Capitán Rafael Frías Alcalde Municipal, el Capitán Ramón E. Cruz Vidal Jefe del Escuadrón 13 y Oficiales de la Misión número 8.

Hecho el sorteo resultaron seleccionadas entre todas las niñas:

Celeste Aurora Férez de la Escuela número 4.

Juana Pompa Cedeño, de la Escuela número 5.

Elba Solano Tornés, de la Escuela número 273.

María Cristina Leiva, de la Escuela número 7.

Carmen Pérez López, de la Escuela número 6.

Estas niñas fueron el día 20 de Mayo a la Habana, para recibir un Cursillo de Economía Doméstica en la Escuela de Perfeccionamiento «José Martí».

Nuestra felicitación a nuestro exalumno el Primer Teniente Rubén Pons Aguilera Jefe de la Misión.

Boda Escala-Espinosa

Un matrimonio de grandes simpatías el contraído por la agraciada señorita Willy Espinosa Corretger y el simpático y querido hermano y amigo José A. Escala Manday, miembro distinguido de la Asociación Caballeros Católicos de Cuba de la que es Presidente su señor padre José Escala Espinosa.

Bendijo a los novios el R. P. Germán de Lence joven sacerdote cubano, siendo padrinos la señora Mirita Escala de Ros, tía del novio y el padre de la novia señor Rafael Espinosa Garcés.

Que Dios bendiga esta unión y su felicidad sea eterna les deseamos.

Corresponsal.

PAÑUELOS
PYRAMID
30 CENTAVOS UNO, DE VENTA EN TODAS LAS TIENDAS

DE AMARILLAS

Feliz advenimiento

Glorias y alegrías sonrien en un hogar feliz. Me refiero al del culto y distinguido Dr. Julio Sánchez y su joven y bella esposa Lolita Sotolongo que besan complacidos, con la mayor ternura, a un encantador bebito, primer fruto de su ventprosa unión.

Tan angelical criatura, que es todo una promesa, vino al mundo felizmente en la mañana del martes, en la Capital, y del goce indescriptible de esos padres, participan también sus abuelitas, encantadas con el primer nieto.

Van aquí mis votos sinceros por una larga vida, plena de felicidad para el lindo bebito y a sus dichosos papás, que en atento telegrama me participan tan grata nueva, les hago llegar mis mejores deseos porque en el hijo amado vean realizadas todas sus esperanzas.

Operado

Atacado repentinamente de apendicitis fué trasladado a la Habana el distinguido caballero, Aldo Trujillo, comerciante estimado establecido en este pueblo.

A su llegada a la Capital, acompañado de su gentil esposa y otros familiares, fué sin demora, sometido a la operación con feliz resultado.

Que pronto esté completamente restablecido son mis deseos.

Distinguida enferma

Para ser sometida a delicada operación quirúrgica fué trasladada a la Habana la respetable señora Conchita Cepero viuda de Sardiñas, a quien acompañan distinguidos familiares.

Por el éxito de la operación formulo votos y que pronto recobre la salud perdida tan bondadosa señora.

El dolor de unos padres

Recoge mi crónica el eco de una nota de dolor. Me refiero a la pena que sufren el Sr. Alcalde de Colón, mi distinguido amigo Cuco Crucet y su joven esposa por el fallecimiento de su linda hijita Berna Crucet Sánchez; un angelito digno de otro mundo superior y que plegó sus alas para volver al cielo.

Llegue a tan estimados esposos Crucet-Sánchez la expresión de mi más sentida condolencia.

«Unión Club» de Coliseo

Tan aristocrática Sociedad celebrará un grandioso baile el día 4 de junio, que será amenizada por la afamada orquesta «Juventud Artística». Para ese festival, que promete quedar muy lucido he recibido atenta invitación, por la acostumbrada gentileza del distinguido joven Julio César Rodríguez Moré, miembro muy estimado de la Directiva que rige los destinos de tan culta Institución.

Una vez más, mi gratitud a esa señalada deferencia.

Dra. América A. López Calera.
Corresponsal.

UN DISPARO A LAS ESTRELLAS

Al centro, el anuncio insertado por la Asociación de Propietarios Independientes de Teatros en el «Hollywood Reporter». Sobrepuesto, Mr. Harry Brandt. Presidente de la Institución. A ambos lados van algunas de las estrellas y astros que en este debate han sido calificadas como que producen o no producen entradas de taquilla. Los signos entre paréntesis: S. significa sueldo semanal, y P. por película.

(Por San Lucas)

Se discute aún, y se debatirá mucho tiempo, cuál fué el propósito real que indujo a Harry Brandt a pagar 300 dólares por ese anuncio con marco rojo que apareció en la edición del miércoles 4 de mayo en el «Hollywood Reporter», magazine destinado a circular únicamente entre la gente del negocio y del oficio; pero el hecho es que de esa página insignificante el anuncio saltó a la primera de todos los rotativos del mundo y ha causado el mayor pánico y huracán de comentarios que Hollywood haya presenciado por años.

¿Comisión con los productores?

Es inútil que Harry Brandt repita que su sólo objeto fué el del título del anuncio vesubiano: «Productores de Hollywood, despierten!» Las estrellas afectadas sostienen que es una conspiración entre Asociación de Propietarios de Cinemas Independientes de Nueva York, que Brandt preside y los productores de Hollywood; que señala la matemática coincidencia de la época en que el anuncio fué insertado que es precisamente la en que buena parte de los contratos deben ser renovados. Ellas, y sus agentes y representantes que reciben el 10 por ciento de lo que ganan, están seguras de que ha sido una habilidosa combinación para «causarles pánico a fin de que acepten rebajas sustanciales en los contratos nuevos.»

Ni con «bingo»

Pero la Asociación de Brandt, que posee 240 teatros en Nueva York, no parece estar sola en esta campaña. Entre otros Irving Carlin, vice-presidente de la Asociación de Exhibidores de la California del Sur, ha salido en su apoyo declarando las en programas con premios de que «algunas de estas películas de las grandes estrellas hay que poner mil dólares en «bingo» (una especie de lotería) y así y todo terminan en fracaso para los teatros.»

Goldwin lo dijo

El anuncio sensacional ha tenido de todos modos la virtud de proyectar las luminarias de la discusión pública sobre algo que se venía comentando «sotto voce» en Hollywood desde hace ya tiempo. El propio Goldwin al llegar a Nueva York de un viaje a Europa había declarado hace pocos días que Hollywood estaba llegando a una situación que requería perder su cetro del reino de la pantalla. No avanzó más Goldwin, pero los bien enterados sabían a qué se refería; en su mente, sin duda alguna, estaba lo mismo que Brandt ha lanzado a discusión mundial, y algo más. Es un hecho que Hollywood se está «atrincherando», la voz de orden es economías; hasta ahora había podido arrastrar el peso muerto de sus fantásticos despilfarros, pero ya no puede. Se calculan que no menos de 40 millones de dólares se tiran a la calle en Hollywood anualmente en gastos inútiles.

La Lera de los despilfarros

Hay estrellas y astros de primera magnitud que tienen contratos por 500 a 1.500 dólares semanales que escasamente son llamados a trabajar. Una empresa trajo hace poco una docena exacta de escritores de Europa para la redacción y adaptación de «scripts» con el resultado de que tuvo que pagarles prontamente sus contratos y devolverlos al viejo continente. El caso es conocido de una empresa que tenía firmados todos los contratos para una película y se encontró, cuando debía empezar, con que el «script» no estaba listo, lo que significó cerca de 100 mil dólares de salarios pagados sin objeto. Hasta ahora los productores habían creído que esa reputación de despilfarradores servía a la publicidad, y agregaba al «estruendo» con que Hollywood se metió en la mente de los millones de todos los rincones del mundo. Opinan que ahora esta reputación se vuelve en su contra y, en todo caso, creen que el instante ha llegado en que los teatros van a rehusar que se cargue a ellos el precio de las películas con las fantasías suntuarias de Hollywood.

La crisis de la gente menuda

Hollywood había entrado a una especie de pánico súbito en los últimos dos o tres meses, antes de que Grant encendiera la mecha de su bomba del 4 de mayo. La inseguridad era la nota dominante en las conversaciones en estudios y cafés donde se mueven las 60.000 personas que se ganan su vida de la industria. No había 30 cintas en trabajo en abril de este año siendo que llegaban a 50 el año pasado. Los personales de talleres técnicos estaban trabajando a razón de 80 días por año, o sea la mitad del tiempo del año pasado. Una sola gran empresa productora había despedido 900 empleados con salarios medios de 20 a 50 dólares semanales en los últimos dos meses. Hasta este momento eran raros los casos de grandes estrellas afectadas por esta «depresión» de Hollywood; los que habían sufrido más eran los empleados inferiores y particularmente ese tipo de actores contratados a 500 a 1.000 dólares semanales que están viendo sus contratos cancelados todos y sus puestos ocupados por novicios a los cuales no se paga más de 40 ó 50 a la semana. En otros términos la crisis había afectado a lo que podría llamarse el proletariado y la clase media del celuloide. Las estrellas, los directores y los gerentes y presidentes seguían y siguen devengando sus estipendios de millones por año.

Hollywood se fabricó su propia depresión

El episodio que ha hecho de Harry Barndt la figura más notoria del ramo parece indicar que la «hora de las estrellas» se aproxima, y se da por cierto que una vez recortados los salarios de ellas, la opinión pública impondrá la merma de los de los directores, productores y empresarios. Así este pánico de Hollywood puede ser el comienzo de una nueva era que dejará atrás la de las extravagancias. Colocada la producción en términos razonables de costos, y obligadas las empresas a cobrar mejor de sus selecciones de temas, Hollywood puede ver todavía días de prosperidad con el cetro del cine firme en sus manos.

Lo curioso del caso es que en esto, como en tantos aspectos de la vida, Hollywood se ha destacado enteramente sólo entre los círculos industriales americanos. No sufrió durante la gran crisis de 1929 a 1934; apenas si había sido afectado por la llamada «depresión Roosevelt» de este año. Hollywood se ha fabricado su propia depresión que obedece a causas enteramente suyas. Era un hecho la caída de las entradas de taquilla en los teatros, la epidemia de «bingos», «bonks» y otros concursos con premios en dinero a que recurrieron miles de salas de espectáculo fué el esfuerzo de los exhibidores para atraer al público que se les escapaba. Ahora han ido a curar el mal en su origen. Los contratos a salarios altísimos con estrellas que han dejado de ser una atracción pública están a la raíz del mal; los productores hacen demasiadas películas de ellas y creen que pueden descuidar el interés de las tramas y otros detalles usando a las estrellas como gancho. Esto es lo que Brandt y sus asocados consideran ruinoso para sus intereses.

El sistema entero de «estrellas» está en tela de juicio. W. G. Van Echmus, Gerente del Radio City Music Hall de Nueva York: el teatro más grande y fastuoso del mundo, acaba de pronunciarse: «Lo que cuenta es el tema de la cinta. Una buena trama y una buena dirección son absolutamente esenciales para que el público reciba bien a los actores». En cambio Brown, el que dirigió tantas películas de la Garbo y Crawford afirma: «Hay que dar nombres al público, de otra manera no se interesa por las cintas.»

Ponzoña en el cerebro, dice Joan

Naturalmente las estrellas, amigos y agentes, se han quedado con el golpe al mentón de Harry Brandt, la afirmación de que hay estrellas que «toman millones en salarios de la industria y hacen perder millones a los teatros en la taquilla» rehusando «venenos para la estafeta de venta de boletos» habían provocado más de un juicio por difamación e indemnización de perjuicios si no fuera que todos los contratos prohiben a los actores llevar a Hollywood tales juicios. Joan Crawford pensó cuidadosamente una respuesta a esta injuria, y dijo finalmente: «Es lo que podía esperarse de gente que tiene ponzoña en el cerebro.» «Conque veneno para la taquilla yo—agregó—que acabo de firmar un nuevo contrato con la Metro Goldwin por cinco años?»

Catherine Hepburn comentó: «Si no estuviera tan furiosa estaría llorando». «Stage Door ha dado ya diez millones a mi empresa, la R. K. O.—agregó—, y «Bring Up Baby» va por el mismo camino. «Esta gente me ha hecho daño», dijo Mae West refiriéndose a su película famosa (She Done Him Wrong). Una de mis películas—agregó—salvó de la bancarrota a ese señor Barndt. Muchos de los teatros que se quejan han podido pagar sus hipotecas con el dinero que yo les he hecho ganar.»

Astaire, Garbo y Mae West

Brandt se batía un poco de retirada en sus últimas declaraciones: después de todo quién sabe si no era cuestión de que los productores no daban buenos temas a las costosas estrellas que cargan sus presupuestos. Para Fred Astaire tuvo palabras de especial simpatía. «Hasta hace poco era un gran productor de dólares en la taquilla; de súbito el público se cansó de él.» De la Garbo dijo que era sin duda una actriz genial, por razones que a él no le incumbe averiguar, el público no se entusiasma con ella, el gran público, el que tiene que dejar sus dólares y centavos en la entrada para que los teatros hagan dinero. Brandt tuvo palabras de elogio para la Paramount que «compró» su contrato a Marlene Dietrich en vez de seguir haciendo con ella costosas películas que el público no paga. La Paramount parecía compartir de la idea de que Mae West estaba en decadencia, pero la habilidosa actriz de andares ondulantes se largó a una gira «en persona» por los escenarios y un teatro de Chicago acaba de anunciar que hizo $35.000 en la semana en que actuó allí Mae West contra 20.000 de la semana anterior.

✝

E. P. D.

LA SEÑORA

Clemencia Gómez y Rivero

HA FALLECIDO

(Después de recibir los Santos Sacramentos y la Bendición Papal).

Y dispuesto su entierro para hoy, lunes, a las cuatro de la tarde, sus hermanos, sobrinos y demás familiares, que suscriben, ruegan a las personas de su amistad los acompañen en el acto del sepelio, que partirá desde la casa mortuoria sita en Malecón, entre K y L (Vedado), hasta el Cementerio de Colón, por cuyo favor les quedarán agradecidos.

Habana, 23 de mayo de 1938.

Ismael Gómez Plata, Evangelina de Gómez Plata, Dr. Enrique Miranda (ausente), Elena de Miranda, Jorge Gómez Plata, María Elena de Gómez Plata, Roberto Gómez Plata y Carmencita de Gómez Plata.

POMPAS FUNEBRES
BERNARDO GARCIA
Zanja 75 esq. a Belascoaín — Teléfonos U-2310--U-3650

PENSION COMPLETA

DESDE $3.50 DIARIOS POR PERSONA Y SEGUN HABITACION QUE SE DESIGNE

Habitación con vista exterior, desayuno, almuerzo y comida, disfrute de las aguas y baños minerales, del Parque de los manantiales y extensos terrenos del Balneario.

Si no puede venir a los manantiales, ellos irán a su casa pidiendo el agua a su Depósito; Tacón número 4. Teléfono A-7627.

$0.90 EL BOTELLON DE 20 LITROS

Sintonice la hora "San Miguel de los Baños" por la estación C.M.B.S., Calzada y H, Vedado, en 770 kilociclos, todos los lunes, miércoles y viernes, de 3 a 4 de la tarde

GRAN HOTEL DEL BALNEARIO

¿SE SIENTE USTED CANSADO?

TOMESE UNA VACACION EN EL "GRAN HOTEL DEL BALNEARIO DE SAN MIGUEL DE LOS BAÑOS"
— EL PARAISO DE CUBA —

A 800 pies sobre el nivel del mar, en el centro de un valle primoroso rodeado de bellísimas montañas, con manantiales de AGUAS recomendadas por todos los médicos más afamados y comprobadas por más de dos siglos como milagrosas para la curación de las afecciones de las vías digestivas y urinarias, para la diabetes y todos los trastornos de la nutrición.

El Gran Hotel del Balneario es una magnífica construcción con 50 habitaciones confortables, Restaurant de primera clase, Baños y Aguas minero-medicinales, Parques y arboledas, Juegos de Salón y al aire libre, Médico Director, Farmacia, Laboratorios Clínico e Hidrológico, Rayos X, Gabinete Dental, Departamento de Fisioterapia y todos los adelantos modernos.

Confortables coches-pullman que hacen diariamente el viaje desde Zulueta y Teniente Rey (Gran Hotel) a las 2 P. M., así como pisi-corre desde el mismo lugar a las 3 P. M.

DIRIJASE AL GRAN HOTEL DEL BALNEARIO. SAN MIGUEL DE LOS BAÑOS.
INFORMACION EN LA HABANA POR EL I-3324.

M.E.C.D. 2016

DIARIO de la MARINA
S. A.
CONVOCATORIA
De orden del señor Presidente p. s. r. y por acuerdo de la Junta Directiva se cita por este medio a los señores Accionistas para la sesión ordinaria de la Junta General que deberá celebrarse en el Edificio Social, Paseo de Martí 103, el Miércoles, día 1º del mes de Junio próximo venidero a las cuatro de la tarde, y en la cual habrán de tratarse todos los particulares mencionados en el Artículo 19 de los Estatutos, entre ellos la elección de la Junta Directiva.
La Habana, Mayo 18 de 1938
RAFAEL MARIA ANGULO,
Secretario p. s. r.

Base del que dirán... vista este verano a su antojo y comodidad, use
GUAYABERAS
"Rivón"
fabricadas por
"VITI"

PETIT COETROI
CIGARROS DE MONTERREY
El mejor tabaco del mundo

FARMACIA
DROGUERIA
"JOHNSON"
DE TURNO LOS LUNES
TELEFONO-A-2129.

"LA MAYOR"
EDIFICIOS
700 EMPLEADOS
SARRA
DROGUERIA
ABIERTA TODOS LOS DIAS
TODA LA NOCHE LOS MARTES
A-8020 A-3641

FARMACIAS DE TURNO HOY LUNES

DESDE BAHIA A PASEO DE MARTI (PRADO)
Aguila 50 .. A-7251
Aguila 47 .. M-4288
Aguila 42 .. A-9626
Aguila 69 .. M-4395
Aguila 69 Habana .. A-7408
Belascoain 99 .. M-8102
Belascoain y Monserrate .. M-5386
Belascoain .. A-7920

DESDE PASEO DE MARTI (PRADO) A CALZADA DE VARELA (BELASCOAIN)
Belascoain y Genios .. M-4404
Belascoain y San Nicolás .. A-6666
Belascoain .. M-5050
Belascoain y Animas .. M-4050
Belascoain .. M-4343
Belascoain y Angeles .. M-4543
Belascoain y Florida .. M-4019
Belascoain y Manrique .. M-4400
Belascoain .. M-4656
Belascoain 227 .. U-1144
Belascoain 24 .. A-6766
Belascoain 41 .. M-6865
Belascoain 38 .. M-4033
Belascoain 69 .. A-8010
Belascoain .. U-6795

DESDE CALZADA DE VARELA (BELASCOAIN) A AV. MENOCAL (INFANTA)
Belascoain Soledad .. U-6729
Belascoain y Animas .. U-3874
Belascoain y (St. Francisco .. U-6815
Belascoain y Bruzón .. U-6919
Belascoain y M. González .. U-3100
Belascoain y Soledad .. M-4690
Belascoain y Cumbre 147 .. U-5187
Belascoain .. M-4330

VEDADO
Línea .. F-6128
Línea .. F-5656
Línea .. F-2277
Línea .. F-6246
Línea .. F-6200
Línea .. F-6089

VIBORA
Calle Sn. Mariano y Colina 443 .. I-7727
Calzada esq. a Paco .. I-3666
Calzada y Av. Acosta .. I-7337
Calzada esq. a Armas .. X-2244
Calzada .. X-2877

DESDE MONTE Y S. SUAREZ
Monte 147 .. I-4330
Monte y Paz .. I-3333
Monte y Zapote .. I-7458
Monte 77 .. I-7575
Monte .. I-7327

LUYANO
Calzada y Cueto
Calzada Rosenada
Calzada Sta. Felicia
Calzada y Abreus .. X-2424
Calzada San José .. I-7237
Calzada Sn. Batista .. X-1920
Calzada .. X-1673

CERRO
Calzada del Cerro 697 .. I-7433
Calzada Sn. Quintín .. I-7650
Calzada .. I-7602

Este grupo deberá prestar servicio público todo el día y la noche los domingos siguientes: Enero 13; Marzo 27; Mayo 29; Julio 31; Septiembre 11; Diciembre 4. Los que han sido acordados de acuerdo con lo dispuesto en el Decreto-Ley 2604 de Julio 4 de 1934.

Sociedades Españolas

El departamento de Rayos X de la Quinta Covadonga es modelo en su clase. Datos elocuentes

Con sumo gusto nos referimos hoy aunque someramente, al valor activo del Departamento de Rayos X y Electricidad Médica de la Casa de Salud «Covadonga» que, sin alardes ni vanidades de ningún género, viene desarrollando una labor paciente, silenciosa y decidida en beneficio de los intereses del Centro Asturiano de la Habana y de su poderosa masa social.

La electricidad, que es calor, que es energía, llena en el plano curativo una imponderable necesidad sentida, y en el de auxiliar de ciertas enfermedades, mediante los exámenes radiográficos, adquiere un valor incomensurable para la certeza del diagnóstico.

Este Departamento de la Casa de Salud «Covadonga» está bajo la dirección de un experto radiólogo, auxiliado de personal competente que experimenta verdadera satisfacción al atender a los asociados que concurren en demanda de sus servicios.

Entre los múltiples trabajos que allí se realizan diariamente, se encuentran los exámenes radiográficos de diversa índole, ya se refieran a las vías respiratorias, apéndice, estómago, cólon, fracturas, dentales, etc., la radio-terapia, incluyendo la profunda con el más moderno aparato que se conoce; diatermias, luz alpina, fulguraciones, electro coagulaciones, etc. Una nomenclatura de labores diferentes y encaminadas todas a un doble fin: la salud del paciente mediante el tratamiento directo o como auxiliar del especialista.

Este Departamento de la «Covadonga» está dotado de magníficos equipos científicos, y es servido por expertos profesionales que ofrecen el ejemplo de la satisfacción social ante los ótimos resultados que se vienen obteniendo constantemente.

Un fraterno banquete llevó a efecto ayer Progreso de Lousada

Siguiendo una tradicional costumbre, la simpática entidad gallega «Progreso de Lousada» celebró ayer animado banquete en honor de todos sus miembros, sirviendo de marco a dicho ágape los hermosos jardines de la Cervecería Polar.

En la presidencia se hallaban las siguientes personalidades: don José María Piñeiro, a quien le fué entregado un título de Presidente de Honor de la sociedad; don José Gutiérrez Díez, administrador de los jardines de la citada empresa cervecera; Juan Fraguío, Juan Seijo, José Otero, presidente de la sociedad de tintoreros; don Jesús Sánchez, José Rodríguez, Baltasar Graña, vicepresidente de la sociedad; José Vérez Pardo, secretario; Domingo Ramos, tesorero; Eleuterio Neira Campos, figura valiosa de la colonia gallega; y nuestros compañeros Pablo Rodríguez Presno, Rodrigo Posse y Manuel Ortiz.

Un interesante grupo de damas y damitas dió realce positivo a la fiesta de Progreso de Lousada. He aquí algunos nombres: Caridad Alonso, María Rodríguez, Romalia Pernas de Ramos, María Palomino de Otero, Remedios Formoso de Gómez, Isabel Alonso de Seco, María Uriondo, María Piñeiro, Amalia Vega de García, Adelina Piñeiro, Alejandrina Ramos, Carolina González, Margarita Estévanez, Consuelo Carballosa, Silvia Sampedro, Consuelo Arián de Grande, Emilia García, Consuelo Graña, María Piñeiro, Elena Paz, Manuela Paredes Josefina Gasso, María Alvarez de Pardo, Lola Argüelles de Vázquez, Luisa Argüelles, María García, Josefa Hermida y Enmita Basanta.

Como es costumbre en los chicos de Lousada, hubo menú por todo lo alto. Los comensales quedaron plenamente satisfechos. Y a la hora de los discursos habló el señor Juan Fraguío, quien se refirió, a grandes rasgos, a la labor desarrollada a través de los años por la institución. A la vez elogió la ejecutoria de varios distinguidos socios, destacando como algo ejemplar la de don José María Piñeiro, entregándole el diploma de Presidente de Honor; título que se acordó concederle en junta general de asociados.

Finalmente se refirió el señor Fraguío a los chicos de la prensa, eficaces impulsores de toda noble idea dentro de la colonia española.

Después habló el señor Piñeiro, dando las gracias de todo corazón por las distinciones de que le hacía objeto la sociedad de Lousada, a la que seguirá brindando sus mejores entusiasmos.

Poco después se celebró una gran matinée bailable, que cerró con broche de oro esta nueva gran fiesta aniversario de tan progresista colectividad.

ACTOS PARA HOY

GRUPO ARTISTICO «SAUDADE»: Ensayos desde las ocho hasta las doce de la noche en los altos del plantel «Concepción Arenal», situado en Paseo de Martí y Dragones.

SOCIEDADES ASTURIANA DE BENEFICENCIA: Junta importante de la Directiva a las ocho y media de la noche en Corrales número 2, para la cual cita el secretario general, señor Jesús María López.

CENTRO GALLEGO DE LA HABANA: Junta de la Sección de Bellas Artes a las ocho y media de la noche en el palacio social.

UNION TRIVESA: Junta general extraordinaria de asociados por la noche en el Centro Gallego.

HIJOS DEL AYUNTAMIENTO DE CERDIDO: Junta de la Directiva por la noche en el palacio del Centro Gallego.

RAMON NORMAN HERNANDEZ

Ultimamente fué operado en la Quinta Canaria, por el Director Cirujano, doctor Armando de Rojas, el señor Ramón Norman Hernández, hermano político del presidente general de esa colectividad, señor Juan Gil Ramírez, y estimado Vocal de la Sección de Sanidad de dicho Centro.

La operación se llevó a cabo con todo éxito demostrando, una vez más, su pericia el doctor de Rojas.

El estado del señor Norman Hernández es completamente satisfactorio. Nosotros hacemos votos sinceros por su restablecimiento.

EN LA EXPOSICION ESCOLAR DEL C. DE DEPENDIENTES PRONUNCIARA EL DISCURSO DE APERTURA A. MALPICA

Finalizará el curso en la Asociación de Dependientes con una hermosa exposición escolar. Ha de celebrarse, como en años anteriores, en el local de las escuelas, comprendiendo tres secciones; una, de enseñanza superior, dedicada a los trabajos de corte y costura, a cargo de las profesoras señoras María T. Fernández y Emilia Sanjuan; otra, de enseñanza primaria, dedicada a la escuela que dirige la doctora De la Puerta; y la tercera al departamento diurno de varones, a cargo del señor Gejo Asteiza.

En los días 4, 5 y 6 de junio, se efectuará la Exposición. Estará abierta desde las 8 hasta las 10 de la noche. En la noche inaugural de la misma pronunciará el discurso de apertura el Presidente de la Sección de Instrucción y Bellas Artes, señor Andrés Malpica.

Como es sabido, esta exposición de trabajos recoge en Dependientes la obra del curso. Es una reunión de trabajos realizada por los educados durante el año y se coloca o exhiben agrupados, por grados.

En corte y costura será posible admirar desde un pañuelo hasta un traje de vestir. En las secciones de enseñanza primaria podrá el visitante enfrentarse con un mapa continental (físico y político), con un trabajo anatómico, con una bella confección manual o de arte decorativo.

En fin, que la exposición será variada y amplia, como todas las que celebra cada año la Asociación; revelación del esfuerzo silencioso, pero cierto y fecundo, de nueve meses de labor.

A TRAVES DE CONNOTADAS PERSONALIDADES RECIBEN CENTENARES DE ADHESIONES LOS ORGANIZADORES DEL MAGNO AGAPE EN HONOR DE DON JUAN VARELA GRANDE

Gran entusismo ha despertado entre los componentes de la Colonia gallega el magno banquete homenaje que el partido «Renovación y Defensa Social» del Centro Gallego habrá de tributar a su presidente de Honor don Juan Varela Grande, en los jardines de la cervecería «La Polar», el domingo 26 del próximo mes de junio.

La Comisión organizadora de dicho banquete continuamente viene recibiendo adhesiones para este acto en las oficinas de Prado 105, altos, pasando ya de cuatro cientos cubiertos los solicitados por las siguientes personalidades:

Narciso Ma. Rodríguez, Ramón del Campo, Antonio Ma. Souto, José Manuel Alvarez Cabrera, Presidente de la Unión de Coreciantes e Industriales, Andrés Penabad, Luis Cotarelo Reinante, Rosendo González Otero, Presidente de «Unión Villalbesca»; Francisco Almoina Chao, Jesús Suárez Pastoriza, Presidente de la sociedad «Unión Barcalesa»; Vicente Rebollar, Antonio Gómez Blanco, Florindo Blanco Barroso, Presidente de la sociedad «Unión Orensana»; Avelino Rego Moreda, Francisco Malvarez, Antonio López Albite, Presidente de la sociedad «Unión de Detallistas del Carbón»; José Dopico López, Jesús Purriños Souto, José Oreiro, Bernardino Cabada y Eusebio Teijeiro Martínez.

CENTRO GALLEGO

ASAMBLEA DE APODERADOS

SECRETARIA

Por acuerdo de la Mesa de la Asamblea, de orden del señor Presidente de la misma, se convoca a los señores Apoderados para la reunión ordinaria que se celebrará a las 8 de la noche del día 5 de junio entrante, en el salón principal del Palacio Social.

Se advierte a los señores asociados que, para poder tener acceso al lugar de la reunión, será indispensable presentar el carnet de identidad y el recibo de cuota social correspondiente al mes de la fecha.

La Habana, mayo 21 de 1938.

Vto. Bno.
Jesús María Bouza Bello
Presidente

Domingo Souto Saavedra
Secretario actuante

N. GELATS y Cía.
Habana. BANQUEROS Aguiar 106-108
Vendemos cheques de Viajeros
Pagaderos en todas partes del mundo
y Cartas de Crédito Circulares
en las mejores condiciones.
"SECCION DE CAJA DE AHORROS"

El Comité Internacional de la Cruz Roja suprime delegaciones en España, por falta de recursos

Sin embargo, subsistirá el envío y distribución de los materiales, así como el servicio de información sobre los familiares de residentes en el territorio de la Península

En la Oficina de Prensa de la Secretaría de Estado se nos ha facilitado el siguiente informe relativo a la Cruz Roja en España:

El Comité Internacional de la Cruz Roja ha dirigido a los Comités centrales de las sociedades nacionales una nueva circular que lleva el número 346 y de la que reproducimos los párrafos esenciales:

«En su última circular número 343, relativa a España, el Comité Internacional de la Cruz Roja indicaba el estado de sus delegaciones. Su número y la amplitud de sus efectivos impuestos por tareas cada vez mayores han acarreado gastos considerables a los que el Comité internacional lamenta no poder seguir haciendo frente. En efecto, si ha recido donativos muy importantes que le han permitido realizar hasta la fecha su acción en España, se ve obligado a reconocer que las fuentes de donde procedían parecen casi agotadas actualmente. Cree por consiguiente que su deber es exponer a las sociedades nacionales de la Curz Roja la situación presente.

El Comité internacional de la Cruz Roja tiene plena conciencia del magnífico esfuerzo hecho hasta ahora por numerosos gobiernos y sociedades nacionales, así como de las grandes dificultades que impiden la continuación de tan generoso apoyo. Por otra parte, no dispone por sí sólo de los medios para costear esta acción fuera de la contribución personal que ha consagrado desde el principio del conflicto español. Por consiguiente ha de resignarse a disminuir desde ahora la importancia de su representación de España con objeto de poder prolongar todo lo posible su actividad, incluso restringida, en dicho país. El Comité internacional de la Cruz Roja cree que las Sociedades nacionales aprobarán la idea de una reducción paulatina, pues si no recurriese a esta medida desde ahora y si mantuviese al nivel actual los gastos de su acción, correría el riesgo de tener que interrumpir bruscamente y de un modo total, por falta de medios, esta acción en un futuro próximo.

En estas circunstancias, el Comité internacional ha decidido revisar toda la economía de su acción de socorros. Sus delegaciones, que últimamente aún se elevaban a seis (Valencia, Madrid, Barcelona, Burgos, San Sebastián, San Juan de Luz), serán reducidas primeramente a cuatro y después a dos. Dentro de algunas semanas, no quedará más que una delgación en Barcelona y otra en San Sebastián.

Por reducida que sea, su representación en España atestiguará que el Comité internacional persigue, dentro de sus posibilidades, la acción que imponen las dolorosas circunstancias actuales. Si las restricciones indicadas disminuyen inevitablemente nuestra actividad general en España, ciertas formas de ésta podrán subsistir, sin embargo. Mencionemos, por ejemplo, los envíos y distribuciones de material sanitario. Gracias, al trabajo realizado hasta ahora por nuestros delegados y al camino trazado por ellos, estas distribuciones podrán continuar en la medida que los fondos disponibles a este efecto lo permitan. El servicio de noticias a las familias, que el Comité internacional ha organizado será igualmente mantenido en forma más reducida con el concurso de las Cruces Rojas de Barcelona y Burgos, que no han cesado de colaborar útilmente con las delegaciones de Ginebra. Además, ciertas sociedades nacionales han tenido a bien encargarse de recoger, en sus países respectivos, las demandas de noticias y enviarlas a Ginebra donde la clasificación y censura sigue efectuándose como antes.

Además, en Ginebra mismo, la colaboración de un importante personal voluntario y el trabajo diario de varios miembros del Comité internacional prosiguen como en el pasado.

Sin embargo, es con un profundo sentimiento que el Comité internacional de la Cruz Roja suprime parcialmente sus delegaciones en España y reduce, en proporción, ciertos servicios de Ginebra. Espera que las economías que se ve obligado a hacer en la situación actual, no perjudicarán en nada a la eficacia de las negociaciones que ha emprendido hace tiempo respecto al canje de prisioneros. Es evidente, sin embargo, que varias actividades en otros dominios serán sensiblemente disminuídas como ya lo han sido los envíos de material sanitario durante estas últimas semanas. Esta disminución es tanto más de lamentar cuanto que se produce en un momento en que el trabajo considerable realizado en diversos dominios permitía esperar que la actividad del Comité sería cada vez más eficaz.

El Comité Internacional de la Cruz Roja sigue, no obstante, decidido a proseguir sus esfuerzos con objeto de obtener el máximun posible de resultados con los reducidos recursos de que va a disponer en adelante. Espera recibir todavía algunas contribuciones. Si fuese así, la organización, incluso restringida, que conservará en España durante tres meses, por lo menos, le permitiría desplegar de nuevo una acción más vigorosa y más extensa, asegurándole, al mismo tiempo, un rendimiento superior. A falta de nuevos recursos, el Comité internacional no podrá, desgraciadamente, mantener en España, a partir del primero de junio próximo, más que un solo delegado de cada lado, sin adjuntos ni locales».

LA AMENAZARON DE MUERTE

El vigilante 3132, José Linares, de la Primera Estación, arrestó a José Antonio González Méndoza, de O-Reilly 13, por acusarlo Olga Herrera Hernández, de 17 años y de F No. 247, Vedado, de haberla amenazado con darle muerte con una chaveta de zapatero.

SU AMANTE LE LLEVO $100

Belarmina García Argudín, de España, cocinera y vecina de Empedrado 31, denunció en la Primera Estación de Policía, que su amante José Fernández Bravo, dependiente y de igual domicilio, desde hace varios días ha desaparecido, llevándole la cantidad de cien pesos que tenían ahorrados.

FIESTAS PROXIMAS

CLUB ESPAÑOL DE ALMENDARES: Formidable verbena pasado mañana, miércoles en sus amplios y frescos salones de 17 esquina a 6, amenizada por los siguientes doce conjuntos: Romeu, Barroso, Mojica, Riveiro, Gloria, Sonora y Lira Matancera, Nacional de Piñeiro, Quinteto Tomé, Bolero y Bosque.

Este acto es en honor del tesorero, con motivo de su onomástico.

AGRUPACION ARTISTICA GALLEGA: Gran velada social el sábado en sus salones de Zulueta 46 altos, a base de la estupenda obra «La Leyenda del Beso».

LICEO DE MEDINA: Magnífico baile el domingo por la noche en sus amplios salones de 23 esquina a D. Vedado, amenizado por la gran orquesta de Emilio Parada.

CLUB DEPORTIVO CARMELO: Brillante fiesta bailable el domingo por la noche en su espléndida terraza de Línea y 18, paradero del Vedado, amenizada por la orquesta Mojica y el Quinteto Tomé.

SOCIEDAD ESTUDIANTIL CERVANTES: Velada bailable para socios el sábado en sus salones de Prado y Neptuno.

U. PROGRESISTA GALLEGA TENDRA CANDIDATURA EN LA JUSTA DEL C. GALLEGO

En la junta celebrada últimamente por «Unión Progresista Gallega»; se acordó, en principio, convocar oportunamente a la Junta general para rever el primer postulado del ideario del partido, con objeto de presentar candidatura en las próximas elecciones que celebre el Centro Gallego; se nombró para integrar la Comisión de Glosa a los señores Antonio Facin, José María Leivas y José Sánchez; y se adoptó el acuerdo de celebrar una asamblea magna el 24 de julio para conmemorar el segundo aniversario del nombramiento de la Comisión Ejecutiva Provincial, que tiene la encomienda de restaurar las antiguas Juntas Generales en el entro Gallego.

El Comité de Juanelo

Disponiéndose a intensificar la propaganda y dar mayor impulso a sus actividades, el partido «Unión Progresista Gallega» constituirá mañana, martes, el Comité de Juanelo, acto que está señalado para las ocho y media de la noche en Calzada de Güines y Meireles (café), habiendo de asistir numerosos afiliados a dicha constitución.

PARA «UN DIA DE VERANO EN LA TROPICAL» EXISTE INUSITADO ENTUSIASMO

El día 5 de junio próximo, los jardines de la cervecería «La Tropical» servirán de marco a una de las más grandes y magníficas romerías del año. Trátase de la fiesta patrocinada por las sociedades «Hijos del Ayuntamiento de Pol» y «Unión de Baleira» y que tiene como título «Un día de verano en la Tropical».

El comité de Damas, que tan acertadamente dirige la señorita Pilar Reyes Prieto, viene laborando con entusiasmo digno de elogio en pro del mayor auge de este festival; este comité se reunirá el día 24 del corriente en los salones del Centro Gallego, a fin de ultimar lo relacionado con dicha estupenda fiesta.

Se ruega a todas las personas que deseen merenderos los soliciten rápidamente por los teléfonos A 6806, U 1804 y A 8537.

El precio de la entrada será de cincuenta centavos, precio que estará de acuerdo con todas las fortunas.

Antonio María Romeu, Belisario López, Emilio Parada, Gloria Matancera, Cubano 1927 y el Quinteto Tomé son los conjuntos que harán la delicia de los bailadores el 5 de junio en «La Tropical».

PARA la MUJER y el HOGAR

Por LADY ALICE

LA MODA ACTUAL

BELLEZAS DEL HOGAR

He aquí el salón de Lillian Gish. Las dos butacas francesas están junto al piano. Las paredes de la habitación son planteadas, las molduras azul pálido, las cortinas azul pálido con dibujos en rosa y amarillo, y la alfombra color albaricoque

Las paredes del comedor, también pequeño, estaban pintadas de un azul pálido, con molduras en las esquinas color melocotón. Ese era también el color interior de los aparadores, fondo magnífico para la plata vieja. El «hall» de la entrada también tenía las paredes empapeladas en plata y una alfombra color de albaricoque oscuro.

Después pasamos a la alcoba, también de paredes azul pálido, con sus ventanas vestilas de tafetán color oro pálido. La alfombra de esa habitación, de estilo chino y color crema y marrón, era de una belleza insuperable. La cama, estilo francés, de cabecera dorada, estaba vestida con una sobrecama color crema y oro, con adornos de encaje. La coqueta estaba colocada junto a un gran espejo que cubría todo el espacio de la pared entre las los ventanas. Dos sillas pequeñas, una tapizada de satín azul claro y la otra en melocotón, así como un par de arcas y un pequeño gabinete, completaban el mobiliario. La mayoría de los muebles, por cierto, estaban pintados en color marfil con elegantes toques de oro.

EL CENTRO DE VENDEDORES Y SU EXCELENTE REVISTA

El número correspondiente a mayo de la revista «Renovación» órgano del prestigioso «Centro de Vendedores Comerciales» encierra positivo interés. Para demostrarlo publicamos el sumario de trabajos que en la misma figuran:

Editorial, por Feliciano Cuervo; Divagando, J. M. Rivas; Lágrimas de Cocodrilo, Lorenzo Camps; El poder de la sonrisa, A. Pereira Alves; El pacifismo armado de Inglaterra, Curt L. Heymann; La consulta, Juan Areu Franco; Falta de cultura, Feliciano Cal; Página Literaria, S. Díaz Jardón; Retazos, Cyrano; Responsabilidad, Miguel Calvo; La Prensa, Víctor Hugo; Los enemigos de la felicidad, B. Dangennes; En la calle, Paúl Viterbo; Informe de la Junta Directiva; La opinión pública en la Edad Media, por el doctor Ramón Infiesta; Página Femenina, Estela Larín Puig; Sesión de la Junta Directiva; Balance de la Sección de Socorros Mututos; Por qué deben ser un éxito todos nuestros festivales, Pierrot; Extracto de la Junta General; Humorismos; La sugestión ejerce tal fuerza, que ha llegado a dar la muerte; Orígenes del Hombre; Carlota Corday, René Ibáñez Varona; Nuestros Socios Cooperadores.

OFICIAL

REPUBLICA DE CUBA

SECRETARIA DE GOBERNACION
AVISO

Hasta las horas de los días que se indican en el horario que se inserta a continuación, se recibirán en el local que ocupa la Subsecretaría de Gobernación, en el antiguo Colegio de Belén, Compostela entre Luz y Acosta, proposiciones en pliegos cerrados para los suministros durante el próximo Ejercicio de 1938 a 1939, de los artículos que en los mismos se relacionan, y en las horas que se citan, se abrirán y leerán públicamente.

Se darán pormenores y pliegos de proposiciones a quienes los soliciten todos los días hábiles de 8 a 1 p. m.

HORARIO DE SUBASTAS
Mayo de 1938

Día 25.—9 a.m.—Víveres a los Establecimientos Penales siguientes: Presidio Modelo, (en Isla de Pinos), Cárcel de la Habana, Prisión Nacional de Mujeres en Guanabacoa y Cárcel de Güines.

Día 26.—9 a.m.—Carnes de res en pie al Presidio Modelo en Isla de Pinos, Cárcel de la Habana, en el Castillo del Príncipe.

Día 26.—9 a.m.—Viandas y Leche de Vaca a la Cárcel de la Habana en el Castillo del Príncipe.

Día 27.—9 a.m.—Equipos y Materiales para la confección de equipos de penados a todos los Establecimientos Penales de la República.

Día 27.—9 a.m.—Efectos de Ferretería y Limpieza a esta Secretaría y Departamentos adscriptos.

Día 28.—9 a.m.—Efectos de Escritorio para la Secretaría de Gobernación y Departamentos adscriptos; Gabinete Nacional de Identificación, Cartera Dactilar del Chofer, Registro de Extranjeros y Policía Secreta Nacional.

Día 28.—9 a.m.—Impresos para la Secretaría de Gobernación y Departamentos adscriptos; Gabinete Nacional de Identificación, Cartera Dactilar del Chofer, Registro de Extranjeros y Policía Secreta Nacional.

Día 31.—9 a.m.—Efectos de Escritorio al Presidio Modelo en Isla de Pinos y Efectos de Escritorio, Impresos y Libros a la Cárcel de la Habana.

Habana. Mayo 5 de 1938.

(Fdo.) **Dr. Mario Palacio de la Cruz**, Director General de Personal, Bienes y Cuentas y Secretario de la Comisión Local de Subastas.

Visto Bueno.

(Fdo.) **Dr. Juan Rodríguez Pintado**, Subsecretario de Gobernación y Presidente de la Comisión Local de Subastas.

7-10-13-18-21—23

CONOCIDA PELUQUERIA

La gran demanda de permanentes que se hacen durante la entrada del verano han conseguido que la antigua peluquería **Dubic**, establecida en Obispo 102, haga una rebaja en sus precios para esa clase de trabajos solamente.

La Casa Dubic que marca siempre la línea del peinado, por ocupar el primer lugar entre las mejores, ha querido facilitar así el deseo de sus clientas que se preparan para llevar el cabello dentro de los dictados de a moda, reservándoles un turno para realizar la ondulación moderna.

NOTAS DE PARIS

En directo contraste con el despliegue de hombros es la moda de ocultar el cuello bajo un encaje frágil especialmente en trajes de comidas, una moda que algo recuerda una generación pasada, ¡qué extremos de revelación y modestia las damas de entonces se permitían! Uno de los diseñadores principales de New York pone un canesú de fino encaje en un traje de crepé negro, generalmente el encaje es del color del vestido pero en un modelo de raso blanco el canesú era de **Crantilly** negro.

Al hablar de las modas nacidas en el ayer no podemos dejar de hablar del uso de entredoses estrechos, los encajes incrustados con puntadas finas como una tela de araña, luego ray el modelo que recuerda la famosa Liddons, a causa de su corte moderno que encaja en el ambiente moderno. Sin duda se encontrará al lado de algún traje de estilo **rumba**, el interés que hay por ese baile y los viajes al Caribe son la causa le interés que aumenta de día en día y no morirá.

Jamás hemos visto estampados tan grandes como las de esta temporada. Hay flores gigantescas, ocho o diez veces su tamaño normal, grandes gavillas de trigo o ramos de hojas de laurel. Sólo las altas deben atreverse a usarlos, pero serán lindos para la que llena todos los requisitos.

Para aquellas que deseen lucir juveniles, se recomienda el chiffon blanco, sobre todo cuando se trata de mujeres trigueñas. También asegura que se debe tener muy en cuenta lo bien que resulta la sencillez, ya que no hay nada que venga mejor con la juventud que un traje sencillo.

En cambio, cuando una muchacha desea lucir «falsificada» e incluso más vieja de lo que realmente es—que también se dan casos en que esa necesidad es casi imperativa—entonces, si está segura de que ha de salir bien de la prueba, use el color negro, procurando que sea un negro brillante, con adornos de piel o de joyas.

Un diseñador de Hollywood, que no gusta de los velos, predice, sin embargo, que la mantilla se ha asegurado últimamente un puesto muy importante en los círculos sociales. Cree que su efecto exótico es positivo, y que debe usarse con vestidos de noche atractivos, y peinados elegantes, de acuerdo con la ocasión de que se trate.

PERFUMES FRANCESES

Las personas que deseen hacer presentes elegantes, de verdadero gusto, que sean aceptados con el agrado y la satisfacción que merecen vean los perfumes franceses que reciben en la **Casa Horus**, donde pueden adquirirse los de todas las marcas en estuches finos.

La Casa Horus, establecida en Aguila 125 mantiene su fama con los productos selectos que posee, llamando la atención los perfumes astrológicos que vende a precios especiales.

Pida informes por el teléfono M-1146 por el cual le dirán cuál es el que corresponde a su fecha natal.

SONETO

Desangradas caminan las tribus trashumantes
y míseras se arrastran en largas caravanas...
¡ah, su destino fué así, y porque son gitanas
condenadas serán a vivir por siempre errantes!

Despreciados del mundo, los parias ambulantes
recorren su destierro... ¡y en acritudes vanas,
vagando su miseria por tierras tan lejanas
redimen su pecado las tribus caminantes...!

Expiarán su pecado tal vez eternamente,
rodarán a la merced de la insensata gente
que estúpida escupe esta expresión: qué son gitanos

Nuestro camino es igual, nuestra patria es el mundo,
y piense quien blasfeme del pueblo vagabundo
que esa maldición se la imponemos: sus hermanos.

Gil Fernández GARCIA

REGALOS DEL MOMENTO

Las flores siempre han de ser el atractivo mayor para la mujer de gusto refinado, siendo hoy uno de los más bellos y delicados regalos para ofrecer en los días de onomástico

La etiqueta indica que durante esta fecha hemos de demostrarles a las personas que conocemos la satisfacción le la amistad que nos une y esto podemos hacerlo fácilmente con un bonito cesto, caja o centro de tulipanes, flores de las más exquisitas que hay en la **Casa Trías**, donde pueden ordenarse por los teléfonos F-4338, F-2514 y F 2824.

MENU DEL DIA

Almuerzo	Comida
Fruta bomba helada.	Grape fruit.
Pastel de guayaba.	Crema de maíz.
Huevos en acemita.	Croquetas mixtas.
Arroz a la valenciana.	Pierna asada. Ensalada.
Costillas de puerco. Ensalada.	Flan de leche.

RECETAS DE COCINA

Crema de maíz

Se ralla el maíz a dejar seis tazas y se deja al fuego con tres tazas de leche. Aparte se hace una salsa blanca con dos cucharadas de mantequilla, dos de harina de Castilla, un poco de sal y pimienta. Cuando esté cuajándose se le agrega la leche con el maíz, agregándole dos yemas de huevo desleídas. Se cuela bien y se une a tres tazas de caldo de ave dejándolo al fuego un momento y batiendo con un batidor, se sirve bien caliente.

Llegue seguro. Viaje en
TRANVIA y TRAN-BUS
Comodidad, rapidez y economía
TRANSFERENCIA DE UNO A OTRO VEHICULO

M.E.C.D. 2016

Jacqueline Recamier: original recitadora

Jacqueline Récamier en su interpretación de «El Cristo de la Vega» (Leyenda de Zorrilla).

Exquisito temperamento femenino, belleza positiva con acentuados rasgos españoles... Jaqueline Recamier pudo habernos venido, en lo que a su tipo se refiere, del Mediodía francés; pero su pronunciación, perfectamente castellana, nos la revela de pura raza ibérica.

Con talento de histrionisa y subrayados matices que muestran su preparación literaria, ha llevado el arte de la recitación a alcanzar efectos plásticos admirables, rodeándolo de la escenificación adecuada que incluye el ropaje de cada poesía que interpreta.

Junto a ella, complementando el ambiente y la época de cada número del programa, Eutiquio Aragonés, bien reputado hombre de letras, prepara al auditorio con una breve conferencia ilustrativa, del poeta y su composición. Ambos se acoplan para producir un espectáculo completo y refinado. En su repertorio figuran composiciones de bardos españoles, hispano-americanos y franceses, estas últimas recitadas en su propio idioma, que Jaqueline Recamier posee a la perfección.

La banalidad e improvisado diletantismo de numerosas aficionadas a la recitación, convierten este arte digno de ser presentado como lo hace Jaqueline Recamier, con toda propiedad, en simple grafmonía, mecánica de la memoria y de la voz, con el juego de las manos unas veces excesivamente paralelo a las palabras, y otras absurdamente disasociado de las ideas que se vierten, desmintiendo a todas luces a la llamada «interpretación». El público, demasiado consecuente, aplaude; como también aplaude a los oradores en los finales de los párrafos declamatorios en que se cita a la patria y a sus grandes hombres con deliciosos «lugares comunes».

No es extraño pues, que de las presentaciones de arte depurado que nos brinda Jaqueline Recamier, se expresen escritores de responsabilidad de la siguiente manera:

«Tiende su voz, Jacqueline, y es como si tendiera una alborada... Primero, como una luz, y luego como un gorjeo, y luego como un aroma...

Se abren las perspectivas suavemente, se alzan músicas en ellas, van sobre ellas los vuelos del espíritu, y ya todo en la escena es poesía, sobre todo, Jacqueline».

Constantino CABAL.

«El arte que exterioriza Jacqueline Recamier llega al espectador impregnado del exquisito temperamento de la actriz, que posee facultades de interpretación excepcionales para hacerla triunfar en el gran repertorio clásico como «Hamlet» y «La Vida es Sueño».

La nueva modalidad de la recitación escenificada la considera un verdadero acierto y debía servir de pauta».

César Rodríguez Espósito.

«Pocas animadores del verso han podido dar al poema un calor de emoción, un verismo lírico tan dramático como el que logra Jacqueline Recamier en las obras que hemos tenido oportunidad de oírle.

Aparte de sus aptitudes físicas—voz, dicción, ritmo de los gestos y figura gentil—el poema que declama se diluye en el auditorio como un mensaje tibio, trémulo, en el que parece que va la entrega de su propia alma».

E. Fernández ARRONDO.

UN TRAJE DE BAÑO METALICO

Ruth Williamson, «inventora» de este traje de baño metálico, explica la manera cómo se deben usar en él limas en vez de tijeras, para su arreglo. Pretende también que se seca rápidamente, que marca muy bien las formas, y, sobre todo, que llama la atención por su originalidad. (Foto Acme-Editors Press).

35 RATAS ENCONTRADAS EN UN BUQUE YUGOESLAVO CON CERTIFICADO DE EXENCION

Las autoridades sanitarias de Washington, por tratarse de un caso raro, dan cuenta a las nuestras con lujo de detalles. Casos de Peste Bubónica en distintos países. Aeropuertos

La Oficina Sanitaria Panamericana que radica en Washington, en su informe del nueve de los corriente, comunica a la secretaría de Sanidad y Beneficencia, entre otras cosas, un caso curioso, que titula «ratas a bordo de un buque provisto de certificado de exención».

Se trta del buque yugoeslavo «Marija Recic», llegado a Buenos Aires, Argentina, el 26 de febrero pasado, mostrando su capitán a las autoridades sanitarias marítimas su certificado de exención expedido en Split el 8 de enero del corriente año.

A pesar de tratarse de un buque a prueba de ratas—origen del certificado de exención expedido—se encontraron treinta y tres ratas, once de ellas antes y 22 después de la fumigación practicada en la ciudad de El Plata el 18 de marzo.

La anterior noticia ha motivado, como es lógico suponer, una serie de investigaciones alrededor del caso, pues no creen posible las autoridades que en un buque a prueba de ratas hayan podido viajar, desde el 8 de enero, hasta el 18 de marzo, treinta y tres roedores, sorprendidos por la fumigación.

La Peste Bubónica en el mundo

Informes oficiales recibidos por el secretario de Sanidad, doctor Zenón Zamora, anuncian el estado de la Peste Bubónica en el mundo, en la forma siguiente:

República de Bolivia; un caso en Warnes, Departamento de Santa Cruz, del 21 al 27 de marzo. República del Ecuador: en la ciudad de Guayaquil, un caso con resultados fatales para el paciente.

Estados Unidos de Norte América, las cercanías de Watsonville, Condado de Santa Cruz, interior del Estado de California, en abril 13 se ha comprobado la existencia de peste en una ardilla y en un conjunto de órganos de cinco ardillas más.

Ceilán: Durante la semana que terminó el pasado treinta de abril, en la ciudad de Colombo, se registró un caso.

Los aeródromos autorizados

Para conocimiento de nuestras autoridades sanitarias se les ha informado por la referida Oficina Sanitaria de Washington, que lo aeródromos autorizados en la Unión Sudafricana son los siguientes:

Autorizados: Aeropuerto de Rand; bahía de Walvis. Bahía de Durbán, para hidros; Durman, para aviones; Pieterburgo, Komitaport, Kimberley, Capetown (Wingfield) y Windhoek.

Sanitarios: Aeropuerto de Rand, Bahías de Walvis y de Durban.

Antiamarílicos: ninguno. Circunscripciones: ninguno.

AL PASO DE LOS "CROMOS EVANGELICOS"

Nos detenemos en cada uno y no sabemos cuál admirar más. Con cuál quedarnos, si nos dieran a escoger, no sabríamos. Estos finísimos Cromos Evangélicos, que cual un también finísimo obsequio se nos han puesto en las manos, son un regalo exquisito al espíritu que agradecemos muy vivamente. Un libro tiene dos valores: el material y el espiritual, de los cuales es el mayor el segundo. Y si el dador es también el autor del libro, tal parece que entrega un pedazo del alma. Porque alma de todo autor es su libro.

La del padre Romero, el sacerdote-poeta, se encuentra en estos Cromos por entero. El cantor de Cristo, el enamorado de Cristo que le sigue desde Nazaret hasta el Calvario con su lira. Y es desde la austeridad del claustro desde donde divisa, comprende y describe, los más bellos panoramas. Es desde la austeridad y la severidad del claustro desde donde más adentro se llega al alma de Jesús. Es desde allí que pronuncia con Juan:

Y desde entonces soy luz y fra-
(gancia,
y vibra en mi interior un ritmo alado
que diluído en mis palabras suena.

Porque hay que ser de Cristo para escribir de Cristo de la manera que el Padre Romero lo hace. Y decimos salamente el Padre Romero, porque no es preciso escribir Francisco Romero, C. M. Su nombre está consagrado ya sólo, escueto, sintetizado. Fué un día obteniendo Medada de oro y Primer Premio en un Concurso Nacional de Poetas organizado para seleccionar los mejores cantos a nuestra Patrona. Fueron otros días con otros motivos, el Padre Romero se levantó siempre por sobre la vulgaridad de los «componedores» de versos, que escriben más o menos renglones cortos. Sus poesías son poesías en el fondo y en la forma. Su Romance de las Tres Palomas, escrito con motivo de la tragedia inolvidable de Cali, puede decirse que es «la poesía a los aviadores»; la verdadera poesía, la que correspondí a ellos, la que no se había escrito.

Pero volvamos a los Cromos. La Biblia, como el Código de Comercio, son cosas, para el que no las entiende muy difíciles de leer. Ponerlas en rimas, y en bellas rimas, es un gran servicio a la humanidad. En los Cromos Evangélicos nos lleva su autor, el P. Romero, de la mano desde «El Hogar de Nazaret»,

Bajo el signo oriental de una pal-
(mera
y una vara de nardos florecida,

hasta «In Excelsis», donde cantan ¡Hosana! al Hijo de Dios que asciende a los cielos, los coros de ángeles y el arcángel San Miguel, después de pasar por toda la infancia, la juventud, la Pasión y la Muerte de Jesús, ante cuyo sepulcro canta el Poeta con Nicodemus:

Después de sollozar las Tres Marías ante el Sagrario aquel sus elegías salimos del jardín con paso lento.

Y al trasponer el próximo collado vimos ante el Sagrado Monumento un ángel del Señor, arrodillado.

Ni la traición de Judas, ni la cobardía de Pilatos, ni la incredulidad de Tomás apóstol, ni el temor de Pedro, nada escapa a la percepción poética del Padre Romero. La soledad de María la vemos, ¡tanto vemos! en uno de sus ochentidos sonetos. Las lágrimas de la Magdalena, que dice de Jesús:

Y El, compasivo de la angustia mía,
se me revela al decir:—¡María!
y yo, segura, respondí:—¡Maestro!

Hemos dicho al principio que no sabemos con cuál de los Cromos quedarnos. Y la vacilación la extendemos al soneto dedicando el libro a los sacerdotes-mártires españoles y al prefacio, debido a la brillante pluma del padre Francisco Fábrega, Escolapio. La verdadera crítica del libro está en ese prefacio, en el que dice el erudito escritor y sacerdote admirado y queridísimo de los cubanos:

«Libro de belleza y verdad, placentero y didáctico, ameno y apologético, rico de esencias teológicas, fino en la pintura psicológica de los individuos y las multitudes, lo leerán con igual gusto los literatos, los filósofos, los poetas, los niños y los hombres, porque cada una de sus páginas, en un alarde maravilloso de síntesis acertadísimas, habla a la razón, a la imaginación, al sentimiento, al sentido estético, a la piedad, entretejiendo hábilmente las hebras de oro del Evangelio con las plateadas de la tradición, sin que ni una sola vez aparezca forzada la palabra divina o desnaturalizada la figura de Cristo por los trazos con que el poeta pretende hacerla resaltar».

Pero hay algo fuera de los Cromos. Hay algo que no estaba en el programa del autor cuando escribió el libro. Son sus «Palabras»... que aparecen después del prefacio. Habla en ellas de la hermana muerta. Hermana por los lazos de la religión y la sangre, porque era una monjita. La mató la guerra civil española. Murió cumpliendo su deber de caridad en un hospital. Pensaba el padre Romero en ella cuando escribió el libro. Por darle gusto, dice él, lo hizo. Y ella nunca lo vió. Ya en la imprenta el libro murió la dulce monjita.

Para escribir como el padre Romero lo hace, hay que ser de Cristo, para cantar como él canta hay que ser poeta. Para arrancar las lágrimas que arrancan esas «Palabras del Autor», hay que ser hermano. Eso para los que dicen que los sacerdotes no tienen corazón...

Clara MOREDA LUIS.

MENOR AHOGADO

HOLGUIN, mayo 22.—Esta tarde apareció flotando en el río Matamoros, cerca de esta villa, el cadáver del menor de 11 años de edad, Urbano Raúl Téllez Cruz, vecino de la calle Juan A. Cardet. Las autoridades actúan, pero hasta ahora se desconoce cómo ocurrió el hecho.—Fuentes, corresponsal.

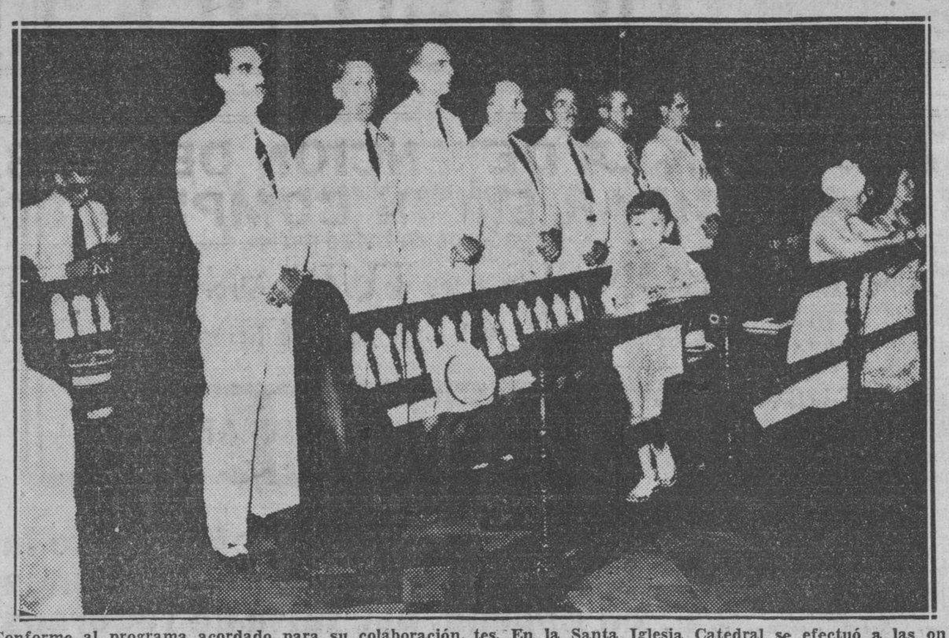

Conforme al programa acordado para su colaboración, dió comienzo ayer la Semana de Seguridad. En todas las iglesias de La Habana se llevaron a cabo actos religiosos en memoria de los caídos víctimas de accidentes. En la Santa Iglesia Catedral se efectuó a las once de la mañana una misa, a la que asistieron, con sus familiares, los miembros del Consejo Nacional para la Prevención de Accidentes, y a la cual corresponde esta foto.

TEMAS DE SUPERSTICION

EL CURANDERO EN FRANCIA Y EN ESPAÑA. — LAS PERSONAS QUE TRATAN CON LOS MUERTOS. — LA CUESTION DE LOS DRUIDAS Y LOS BARDOS

EL CURANDERO

Otro tipo; y también otro que tal. Este es de los que no mojan. Cura personas y vacas y se le llama «el curioso».

Hay veces en que hereda la afición, el saber, y las recetas; y hay veces en que «estudia» por sí mismo, y hasta posee un volumen en el que deletrea con fatigas. El llama a este volumen «el autor», y lo que dice «el autor» ya se sabe que es cosa inconmovible.

Pues bien, llega a una casa el curandero: mira la lengua al paciente; le coloca las manos en las sienes; le aprieta el epigastrio con los dedos, y le suplica que tosa...

—¡A ver, tuse...!

—Tose el hombre; y el curiosu se vuelve a la familia:

—Güeno, y a todes estes ¿qué comió...?

La familia lo cuenta y él prosigue:

—¿Non tuvo algún disgusto por ahí...?

No tuvo ningún disgusto.

—¡Pues cosa de gueyada no paez...!

No paez; no ye tampoco; pero al fin, lo que sea sonará, porque el curiosu torna a las preguntas:

—¿No habrá tenido un ascu...?

—No, señor...

—¿Y non se tragaría sin querer algún pelu de la gata...?

—¡Ca, tampoco, no señor...!

—Y non pasaría un viérbane al beber en un regueru...?

Tampoco ha pasado un viérbane, es decir, un gusanito...

EL DRUIDA

Antaño se juzgaba de importancia la respuesta a esta pregunta:

—¿Y en la España de los celtas se conocieron los Druidas?

Difieren las opiniones; los escritores norteños prefieren defender la afirmación. En Asturias—dice uno—, había dólmenes-altares, y había robledales-templos. Hubo, por consiguiente, sacerdotes, y por consiguiente druidas... Esta argumentación ya no es posible.

Los druidas eran intérpretes de las divagaciones religiosas, y sacrificadores y maestros. Los jóvenes los buscaban, y dedicaban veinte años al estudio de su ciencia, que ellos les daban en verso para que la aprendiesen de memoria, o acaso mejor aún, para intensificar su fuerza mágica. Trataban en sus colegios de la naturaleza de las cosas y del poder de los dioses, de la inmensidad del mundo y de los movimientos de los astros, y predicaban la transmigración. Sentenciaban en los crímenes, y en los pletitos de límites y herencias... Su fallo era inapelable; y a los que no lo aceptaban, se les consideraba criminales y se les prohibía el sacrificio...

—Esta doctrina —aseguraba César— se piensa que arrancó de la Bretaña, y los que quieren conocerla a fondo allá la van a estudiar...

En Irlanda existieron los brehones, que se suponen sus druidas. Los tratados jurídicos de Irlanda aun no hace mucho exhumados hacen ver su autoridad en las materias legales, y obligan a presumir que eran ellos en todos los procesos los árbitros exclusivos. Derecho y literatura también eran entre ellos poesía, y en prefacios a sus leyes se habla del movimiento de los astros, de la grandeza del mundo, de la extensión de las tierras... No obstante, en los brehones no se advierten carácter sacerdotal.

César dice también:

—En la Germania no hay druidas.

Tácito habla, sin embargo, de diversas funciones religiosas, y aun de funciones civiles, que estaban en la Germania a cargo de sacerdotes. Y Tácito habla también de un «sacerdos civitatis» —es decir, sacerdote de la tribu—. Pudieran ejercerse estas funciones por simple delegación y de modo temporal; pudiera el sacerdote de la tribu ser un simple magistrado, cuyo carácter sagrado terminara a la vez que su actuación... Y pudiera, si se quiere, existir en la Germania verdadero sacerdocio, que es lo más natural y más seguro...

Lo indudable, en este caso, es que en Germania, en Irlanda, en la Galia, en Asturias, en Galicia... hubo individuos que sacrificaban, conjuraban, gobernaban, estaban en contacto con los dioses, poseían la ciencia de agradarles, y se la comunicaban a los que los habían de suceder... Se les puede llamar como se quiera: padres, brehones, sacerdotes, druidas... porque el nombre es lo de menos. Cuando se diferenciaron las funciones que llenaban, se les llamó augures, reyes, sacrificadores, magos... En manos de los augures, la varita simbólica era un «lituus»; en mano de los reyes era un cetro...

EL BARDO

Y cuentan que en Asturias hubo bardos... Se prueba que los hubo—se sostiene—porque la palabra «Bardo» ha quedado e nAsturias de apellido...

Mas la prueba no convence, ya que este «Bardo», apellido, deriva con mayor seguridad de la palabra «bardus», del latín, que significa torpe, rudo, tosco. Se puede asegurar, a pesar de ello, que en Asturias hubo bardos, puesto que el sacerdote primitivo dirigía, practicaba, orientaba la historia de su clan, y él la contaba también, y él sin duda cantaba los conjuros.

La palabra era entonces una fuerza de extraordinario poder, sobre todo si era el ritmo el que la encadenaba en el renglón. Las sátiras primitivas apenas si pasaban de conjuros dirigidos contra alguien. El gálico de Escocia aun dice de una hechicera para indicar su poder:

—Tha facal aire... —Tiene una palabra.

—Los primeros escritores fueron los hechiceros—se dice hoy.

Para germanos y celtas, la escritura era «el misterio», en voz gótica, la «runa». El pedazo de madera en que grababan las letras servía a la vez para los sortilegios, y en irlandés o bretón están ambas nociones confundidas. «Buchstabe» —bastón de haya, en alemán, designa también la «letra». Y «Crannchur» —lanzamiento de madera, en irlandés, es la «suerte». En Galés, la palabra «coelbren» significa madera de pronóstico.

Además, la simiente de los bardos no ha desaparecido todavía; en todos los pueblecillos a que no llega el periódico ni sube la carretera, hay todavía un bardo lugareño, vidente casi siempre, que pone en verso dudoso los hechos más notables del rincón...

—Hace trovas—dicen de él—, y las recita, y no falta quien las copie y quien se las aprenda de memoria...

C. CABAL.

WIKIES DE LUXE.

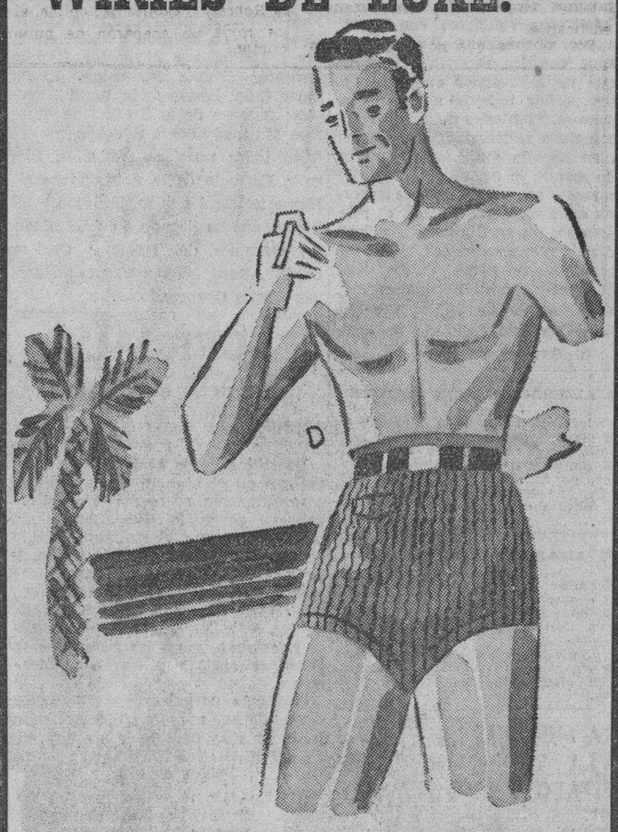

Los "Wikies de Luxe" de la famosa marca Gantner son los pantalones de baño más generalmente adoptados por el hombre de buen gusto debido a la elegancia de su estilo y a la excelencia de su calidad. EL ENCANTO los presenta en una extraordinaria variedad.

WIKIES GANTNER 4.75
WIKIES LUXE 6.50

PLANTA BAJA.

Utilice este cupón para hacer sus pedidos por correo

EL ENCANTO. Habana.
Cantidad _____ Talla _____
Color _____ Precio _____
Nombre _____
Dirección _____
Localidad _____ Provincia _____

El Encanto

NEVERA AUTOMATICA DE REFRESCOS.

En la Planta Baja, por San Miguel, al final del Departamento de Encajes, ha sido instalada, como un servicio para nuestros clientes, una nevera automática de COCA-COLA. Se introduce una moneda de cinco centavos y la nevera sirve automáticamente un vaso de COCA-COLA deliciosamente fria.

El Encanto

TERMINA O. P. UN PROYECTO PARA LA CONSTRUCCION DE UN PARQUE EN "LA PUNTA"

Obras de mejoramiento en el Parque Trillo. Cesantía de un capataz por quejas de varios particulares. Una nueva limpieza de drenes, ordena el Negociado de Alcantarillado

La Jefatura de la Ciudad, cumpliendo instrucciones del Secretario de Obras Públicas, ingeniero Enrique Ruiz Williams, acaba de terminar un proyecto para la construcción de un parque en la enorme área existente en torno del vetusto Castillo de la Punta, que como se sabe, ha sido cedido al Estado para que instale allí un Museo Naval, que será custodiado por fuerzas de la Marina de Guerra Constitucional.

El proyecto aludido dispone un sabio aprovechamiento del terreno y guarda estrecha relación arquitectónica con los parques inmediatos de la Avenida del Puerto.

Se espera que las obras comiencen en breve.

Obras de mejoramiento en el vetusto parque Trillo

Por la Secretaría de Obras Públicas se está introduciendo mejoras en el antiguo Parque de Trillo, en esta ciudad.

Al efecto, se renovarán las plantas y canteros y se habilitarán más bancos.

Cesantía de un capataz por quejas de particulares

Ha sido declarado cesante el capataz de la Secretaría de Obras Públicas, señor Juan Morales, debiéndose esta medida a quejas formuladas por la Superiora del A... Santovenia, ya que el men... metros de piedra picada que... al costado del edificio en... pese a las órdenes en contra... la Superiora.

Nueva limpieza de cloacas por el Negociado de Alcantarillado

Por el Negociado de Alcan... do de la Secretaría de O. P. realizado últimamente la ... limpieza de cloacas:

J. desde 21 a Línea; Reina ... liano a Aguila; Aguila a D... Monte de Carmen a Figura; ... ces de Desagüe a Bruzón; ... Diaria a P. Cerrada; Calle ... 15 y 17.

Estas labores continúan.

Más de doscientas adhesiones al banquete al Jefe de Limpieza de Calles

La Comisión organizadora del ... quete homenaje que será tri... próximo día 11 en «La Poli... ñor Armando Figarola Infan... de Limpieza de Calles de la ... ría de O .P., ha recibido ya ... 200 adhesiones para el mismo.

Políticos, comerciantes y ... res se han suscrito gustosos ... la iniciativa, que propulsan ... periodistas.

ESTAMPAS ESPAÑOLAS

ELOGIO DE CUBA

Tengo un amigo por el que me entero siempre de la llegada de correspondencia cubana a Oviedo.

Este amigo mío, Julio Masip, es un muchacho joven, de muy clara inteligencia; tiene terminada la carrera de Derecho y se ha destacado como conferencista notable. Actualmente ejerce la censura militar en la Administración de correos de Oviedo, en representación de la Universidad, sin que ello quiera decir que abandone sus actividades profesionales, actividades que ahora, debido a las circunstancias, tienen un desarrollo sumamente limitado.

Hago especial mención de estas brillantes cualidades suyas para que se comprenda la importancia que encierra lo que me declaró aún no hace muchos días.

—¿Qué, Quiñones, recibió carta de Cuba?—me preguntó.

—No, nada—le contesté.

—Pues ha llegado mucha correspondencia de allá. Ayer despachamos unas cuantas sacas de ella. Si no recibió carta, es seguro que la recibe hoy o mañana. Ya le digo que llegaron muchas.

Después de una pequeña pausa, agregó:

—¿Sabe usted una cosa que vengo observando? Que las cartas llegadas de Cuba demuestran un nivel cultural muy elevado? De todas las que vienen de América son las mecanodactadas, las de más compleja ortografía y los que poseen una ... merada caligrafía. Hasta el ... inmejorable. Y, sobre todo, ... que vienen escritas en tonos ... exaltado patriotismo. Ya le digo ... una magnífica demostración ... la cultura en Cuba está muy por ... cima de la de otros países ... creen cultos, y que lo son, sin ... alguna. Esta opinión no es ... lamente. La comparten conmigo ... dos mis compañeros de ...

Yo, le escuchaba verdaderamente ... encantado. Considero a Cuba ... tantos años viví y donde ... vores recibí, como mi patria ... cso halagan a lo más íntimo ... ser los elogios que se le tributan.

Naturalmente, las alabanzas ... merecidas. Mi amigo sólo ... Cuba al través de las cartas ... que su misión de censor le ... leer, y ya por el contenido ... cartas simpatiza grandemente ... ese país.

Si lo conociera como yo ... mente, y apreciara la hidalguía ... cubano, su nobleza, su hombría ... su franqueza libre de grosería ... biera vivido en esta tierra y ... de sus bellezas a buen seguro ... simpatía se le trocara en amor ... mo el que yo siento por ella y ... acompañará mientras la vida ... abandone.

Las palabras de mi amigo me ... hecho bien. Sus elogios a Cuba ... recogí con verdadero fervor, ... mente, en Cuba existe un nivel ... tural muy elevado. Hagámosle ... cia, como se la hace este amigo ... español; que nada le debe y que ... espera de ella.

Cuántos hay, desgraciadamente, ... que todo se lo deben a Cuba y ... ran sin embargo entre sus ... les detractores. Compadezcamos ... que compasión merecen los que ... saben albergar en su pecho ... grado sentimiento de la gratitud.

Eduardo A. Quiñones.

Oviedo, abril de 1938.

EL «CENTRO MONTAÑES» VA A CELEBRAR MUY EN BREVE VARIAS HERMOSAS FIESTAS

Hemos visitado el Centro Montañés, para informarnos acerca de las fiestas que proyecta dicha institución.

El señor Irurzun, presidente de la Sección de Recreo, Cultura y Bellas Artes, a quien de paso, felicitamos por el magnífico triunfo obtenido en la última Velada Artístico bailable del 23 de abril ppdo., que obtuvo una lleno inigualado y en la que se llevó a cabo un programa selecto de música y variedades, nos manifestó que sus huestes están preparando otra fiesta, cuya fecha no se ha señalado, y además nos hizo presenciar el ensayo que la Estudiantina Juventud Montañesa del Centro está realizando, bajo la dirección del distinguido profesor señor Enrique Mascaró, aparte de la labor que realizan también para el mayor éxito del homenaje a Blanco Herrera, el 17 de julio en La Tropical, y para el aniversario de la fundación del Centro, que tendrá efecto en «La Polar».

Después entrevistamos al señor Aurelio Ortiz, presidente de la Sección de Propaganda, quien nos mostró la labor de propaganda y la veintena de nuevos socios obtenidos en lo que va del presente mes, lo cual constituye un triunfo rotundo.

ACTO CULTURAL RADIADO

Anoche, por medio de la ... radioemisora «CMQ», establecida ... Monte, frente al Paseo del Prado, ... inauguró la Hora de los Amigos ... Pueblo Mexicano, que se ... diariamente, de nueve a diez, ... en lo adelante será en otra ...

Pronunciaron disertaciones ... intensificación de las relaciones ... turales entre Cuba y México los ... tores Roberto Agramonte y ... Bernal, catedráticos de la Universidad; Juan Marinello, Salvador ... sip y el periodista español ... briel García Maroto, recientemente ... llegado a nuestro país.

El señor Reyes Spíndola, ... do de Negocios de la República ... teca en Cuba, excusó su asistencia.

UNA REINA DE REINAS QUE QUIERE SER REINA OTRA VEZ

Gwen Smith, reina de las reinas de California (la muchacha se llama ...) una de las candidatas que cuenta con mayores posibilidades de triunfo ... el certamen de belleza que se celebrará en Los Angeles para seleccionar ... la rubia más bella de la región, con motivo de las fiestas del cincuentenario de la fundación de la ciudad. (Foto Acme-Editors Press)

M.E.C.D. 2016

Niños de España

ESPAÑA va encontrándose a sí misma gracias a la gesta ingente y maravillosa de aquellos de sus hijos que, convertidos en cruzados de la Unidad, la Grandeza y la Libertad nacionales, se lanzaron denodados a una aventura que parecía de quimera y en ella pusieron lo mejor de su sangre, la pureza de sus ideales y las palpitaciones todas de unas vidas nuevas muy en poco si habían de estar aherrojadas por otras doctrinas y esclavizadas por otras razas que se cernían sobre la nación inmortal esperando hacer almoneda de cuanto al través de los siglos había informado su vida y, como avechuchos repelentes, celebrar festín con sus despojos.

En este cruento hallazgo que España está haciendo, a costa de tantos sacrificios, de sí misma, en este recuento de valores y delineación de nuevos y más seguros rumbos, la vista aguileña del caudillo y de cuantos con él comparten la tarea tan grata y dolorosa a la vez no podía pasar por alto aquello que en la nueva España y en la nacionalidad rediviva ha de constituir muy pronto uno de los más destacados y firmes hitos. Nos referimos a la niñez española, ígneo troquel del que han de salir en llamas de patriotismo y en ansias de dignidad y de grandeza, los verdaderos hombres que España necesita para llevar adelante sin nuevas claudicaciones ni desmayos la misión ejemplar de civilización, de cultura y de progreso que cumple a sus destinos de gloria inmarcesible en el seno de la humanidad doliente y maltrecha.

De la educación de la niñez, de su preparación y su despertar a la vida patriótica formada por deberes e integrada por sacrificios, dependerá en el futuro cercano, más que de la fuerza de las armas, la nueva España, reencarnada, por obra y gracia de los sacrificios de hoy, en los viejos y perpetuos moldes en que se asentó su fe y se incubó su espíritu.

Animados no sólo por la seguridad de su fuerza presente, sino también por el conocimiento exacto de su responsabilidad inmediata, los dirigentes de esta España que resurge potente y vertical hacia un infinito de gloria y de grandeza, están consagrando buena parte de sus actividades, dirigidas a la experiencia de la trágica realidad presente, a la preparación humana, ardientemente perfecta de esa niñez que, si hoy es dulce esperanza, se convertirá mañana en la más pujante y hermosa de las realidades y será como el complemento de la gesta en que se han ofrendado las vidas y sacrificado las haciendas, con alma y corazón puestos en la meta de luz y de gloria que la alienta y los guía.

De una vez y para siempre será barrido de España ese triste espécimen de una niñez viciosa y blasfema que levanta sus puños cerrados por el ocio, crispados por la envidia y quizá si agarrotados por las más vergonzosas lacras sociales, en trágica amenaza contra todo lo existente, en tanto que parecen llevar en los labios pestilentes y en el corazón reseco la frase trágica: ¡Ah, cuando yo sea hombre...!

El nuevo concepto que se está imprimiendo por el Caudillo a la España rediviva, que es de patriotismo verdadero y de limpia dignidad ciudadana, y también de verticalidad triunfal y gloriosa, hará que los niños del presente, como los hombres de hoy y de mañana, dejen de ver la gloria y de actuar en ella de arriba abajo, hacia las simas de la esclavitud, del deshonor y de la ruina, sino que la contemplen de abajo arriba, hacia los cielos, por la senda de luz inextinguible que para la España Una, Grande y Libre trazaron los precursores, los mártires de abnegación y patriotismo excelsos que lo dieron todo por tan bello ideal; senda que está fertilizada con sus cadáveres, empapada con su sangre y regada con sus lágrimas.

Es por eso por lo que, para no hacer estériles el sacrificio de tantas vidas, el torrente de tanta sangre y el raudal de tantas lágrimas, está el Jefe del nuevo Estado empeñado en que la educación de la niñez responda clara y sabiamente al espíritu de grandeza imperial que alienta hoy en todos los pechos e impulsa todos los corazones, con la seguridad de que no se persigue una quimera, sino algo tangible y justo que está en todas las mentes, vive en todas las conciencias y toma de día en día forma hermosa y palpable en la España redimida y triunfal.

Estos niños de hoy, Flechas o Pelayos, ¿qué más da?, están viviendo entre los horrores de la hora presente de tragedia, muerte y destrucción y por eso repudiarán por siempre estas matanzas que los sumen en llantos, en desamparo y en dolores y ruina, y pondrán mañana sus mejores empeños en evitarlos; pero se están al mismo tiempo endureciendo sus corazones forjando sus almas y creciendo sus corazones en nuevo y más cabal concepto del deber y del honor, ya individuales ya colectivos, de la disciplina y la obediencia y, en una palabra, de todas aquellas virtudes ciudadanas que les dirán que la muerte y la destrucción son necesarias e imprescindibles cuando se ventila la independencia de la Patria y la libertad propia y la dignidad y el honor están en la balanza.

De este modo, esta florida niñez española que hoy desfila por las ciudades liberadas hombreante y marcial, se hallará mañana preparada para, de caso llega, acudir al puesto que le demande la defensa de aquellos ideales por los que siente tan íntimo orgullo de ser hombre y ser español: por su Dios, por su Patria, por su Hogar.

Roberto SANTOS

ANUNCIAN LA DETENCION DEL GOB. MILITAR DE GERONA, ACUSADO DE PARTICIPAR EN UN COMPLOT CONTRA EL GOBIERNO ROJO DE NEGRIN

EN LOS MONTES ASTURIANOS DIERON UNA BATIDA A LAS PARTIDAS ROJAS FUGITIVAS

Un grupo de comunistas ha ido de España a Rusia para seguir un curso de propaganda atea

Un hijo de «La Pasionaria» dirige en Rusia la propaganda atea a los niños llevados de España, labor en la que le ayuda el hijo de Roberto Elías, secretario del partido

ROMA, mayo 22. (SE.)—El Boletín antibolchevista de Roma publica la información siguiente:

«Un grupo de comunistas españoles compuesto de 70 individuos de ambos sexos ha llegado a Leningrado, para seguir durante unos meses, curso de preparación de propaganda atea. A la cabeza del grupo va la señora de Fernández, directora del movimiento ateo de Madrid.

Por otra parte se sabe que la propaganda atea a los niños llevados a Rusia por los rojos la dirige un hijo de la tristemente celebre Dolores Ibarruri y el hijo de Roberto Elías, secretario del partido comunista español.

Los niños deben seguir un curso de tres años de propaganda antirreligiosa, para la que el Gobierno soviético asigna una subvención de 600 mil rublos.

Las fuerzas nacionales dan muerte a cinco rojos fugitivos y hacen prisionero a otro

OVIEDO, mayo 22. (SE.)—Por los montes de Proaza, andaban escondidos varios fugitivos rojos, los cuales se dedicaban a saquear los caseríos en busca de alimentos. También hurtaron algunas reses que luego sacrificaban para su alimentación.

Entre los fugitivos figuraban varios dirigentes.

Fuerzas del Regimiento de Costa número 2: falangistas y Guardia civil, dieron una batida por los montes, logrando sorprender en una cueva en «Boalagar», a varios elementos peligrosísimos, miembros de Comités de guerra y autores de varios asesinatos y de saqueos, efectuados en personas y comercios de aquella zona.

Al darse cuenta de la emboscada que se les preparaba, rompieron fuego contra las fuerzas, sin que por suerte lograsen hacer el más mínimo rasguño a nuestros valientes soldados, guardias y falangistas, que repelieron la agresión, logrando dar muerte a cinco de ellos y capturar con vida a Aquilino Suárez. Los muertos se llamaban Senén A. de la Fuente, Mario Corugedo Rodríguez, capitanes rojos y miembros del Comité de Guerra de dicho pueblo.

Otro de los muertos se apodaba el «Andaluz», sangriento desertor de Regulares, que luego obtuvo el título de teniente. Los otros dos, eran hermanos, vecinos de Cantes (Oviedo,) y se llamaban Amable y Luis Faedo, habiendo sido miembros del Comité de Guerra de Trubia.

Se les recogieron armas largas y cortas de fuego, así como varios miles de pesetas de las que empleaban en la zona roja.

Mandaba las fuerzas el alférez Isidro, de la 37 batería de Costa, destacadas en Proaza.

La desmoralización en Barcelona es mayor de día en día

El presidente Companys ha dirigido un llamamiento al pueblo para la resistencia

BARCELONA, mayo 22 (SE).—La desmoralización entre la población civil de Barcelona se recrudece por momentos. En un Metro han empezado ya a aparecer carteles y rótulos de «Abajo la guerra», así como también otros letreros alusivos al deseo que tiene la población civil de que cese la resistencia y termine la contienda.

Una manifestación organizada por la P. S. U. G. en favor de continuar la resistencia no logró reunir en sus filas arriba de doscientas personas.

La gente no piensa más que en apartarse de Barcelona, y en treinta kilómetros a la redonda de la capital, no se encuentra libre ni una sola habitación ni una sola cama, ya que las personas se han agolpado en todos los puntos habitables, siendo numerosísimas las que no salen de los refugios, no haciendo el menor caso de las órdenes de intensificar la producción. La vida de Barcelona se va paralizando por momentos.

Numerosos oradores, y aun oradoras también, recorren las calles de la capital pronunciando arengas, en las que invitan a la población civil a marchar al frente y a colaborar con la máxima intensidad en los trabajos de la retaguardia. Pero nadie les hace caso y no consiguen por ello que cese el éxodo de los catalanes, que en verdaderas caravanas abandonan la capital para trasladarse a otros puntos más tranquilos y menos peligrosos.

Un angustioso llamamiento de Companys

BARCELONA, mayo 22 (SE).—El presidente de la Generalidad, Luis Companys, ha dirigido un llamamiento a la Cataluña roja, exhortándola a que oponga la máxima resistencia para cortar el avance de las tropas nacionales, pues de lo contrario considera como segura la conquista por el Ejército de Franco del territorio catalán.

LA TRAGI-COMICA HISTORIA DE DOS MUCHACHOS QUE PASARON EN EL INTERIOR DE UNA CUBA 17 MESES

ZARAGOZA, mayo 22. (SE.) (Por Juan de Hernani.)—Lo más trágico de la guerra no es siempre la misma guerra. Al margen de los combates en los pueblos que las tropas van liberando quedan pequeñas historias, unas teribles y otras grotescas, con las que se podían llenar muchos tomos de lectura amena y edificante.

Por motivos que no eran periodísticos precisamente acabo de hacer un viaje por los pueblos de Aragón más próximos al frente.

Ya en Tardienta oí hablar de los hombres de la cuba. En Senén lo volví a oir...

—¿Qué hombres son esos?—pregunté a unas mujeres que lo comentaban.

—Son dos hermanos, que han estado metidos en una cuba diecisiete meses. Si llegan ustedes a Robres, pregunten por el «tío» Mariano y él se los presentará, que son amigos suyos.

¡Diecisiete meses en una cuba! Yo vi en Durango al muchacho que se pasó un mes tendido en la grieta de una roca; por todo alimento comió siete nabos en ese mes y había perdido al final más de veinte kilos de peso. También conocí al que se metió huyendo en un pajar, se tapó con la hierba y tuvo toda la noche sobre sus costillas a varios milicianos que también se metieron a dormir allí. Respiraba hacia abajo por entre las vigas cruzadas, que forman el techo de los establos.

Se podrían citar muchos casos de posturas incómodas, obligadas por el pánico que inspiran los rojos especialmente a la hora de evacuar los pueblos que pierden. Pero esto de pasarse dos hombres año y medio metidos en una cuba era algo que hacía recordar los tormentos chinos.

Siendo terrible, yo no podía menos de reirme al oirlo referir: el tonel estaba colocado horizontalmente y los dos hermanos enroscados dentro como las anchoas en las aceitunas rellenas. Se ríe uno sin querer.

El «tío» Mariano nos presentó a los dos muchachos. El «tío» Mariano es don Mariano Capri, hacendado de Robres, aragonés de temple, al que los rojos no acabaron de quitar el humor.

—Allí los tienen ustedes—nos dice—. Cuando los vimos aparecer en la calle creíamos que eran las ánimas benditas.

Julio y Alfonso Barrio—que así se llaman los resucitados del tonel—no tienen mal aspecto. Por lo menos hambre parece que no han pasado.

—No, no la hemos pasado. En nuestra casa, como sucede por lo general en todas las de estos pueblos, teníamos provisiones propias bastante abundantes.

—¿Y no se las requisaron?

—Se llevaron lo que pudieron, pero no lo encontraron todo. Escondidas bajo tierra teníamos ollas con chorizos y otras cosillas. En el corral también había siempre alguna gallina, que ponía huevos.

—¿Quién les hacía a ustedes la comida?

—Unas mujeres de nuestra parentela, que se quedaron en casa. A nuestro padre lo mataron el da 7 de septiembre. Aquel día nos perdonaron a nosotros, pero luego supimos que nos iban a detener. Entonces fué cuando ideamos escondernos en una cuba de nuestra bodega. Fué exactamente el día 30 de octubre y hemos estado escondidos allí hasta el 25 de marzo, que fué cuando entraron en Robres los nacionales.

—¿No cooocía nadie su escondite?

—Las mujeres de casa solamente. En el pueblo tenemos familiares, muy próximos y lo mismo ellos que los demás vecinos estaban persuadidos de que nos habíamos pasado a la zona de Franco. Lo creían así porque un día los milicianos anduvieron a tiros con dos hombres, que escapaban hacia el campo nacional. Nadie supo quiénes eran aquellos dos fugitivos y nosotros aprovechamos eso para hacer correr la voz de que éramos nosotros. Como inmediatamente nos escondimos y nadie nos volvió a ver, todo el mundo se lo creyó.

Por lo visto, Julio y Alfonso dieron el «tramoyazo» con verdadera limpieza. Así se explica el susto de sus amigos al verlos aparecer en el primer momento de la liberación como brotados de la tierra y un poco bajos de color.

Nos han explicado luego los dos muchachos cómo entraban y salían de la cuba. Porque claro esté que no todo el día se lo pasaban dentro. Sin embargo, no podían alejarse mucho de ella, porque los registros menudeaban y su casa nunca dejó de ser sospechosa.

La cuba estaba colocada horizontalmente en el suelo con la cara posterior pegada a la pared. En esa cara trasera habían abierto una entrada, a la hora de utilizarla levantaban de atrás la cuba por medio de un tentemozo y gateando por ella llegaban al interior. Luego tiraban de una cuerda atada por el otro extremo, al travesaño, que sostenía el tonel en aquella posición inestable y la boca de su escondite volvía a quedar pegada a la pared. Tuvieron además la precaución de no quitar por completo las tablas del fondo trasero de la cuba. Lo que hicieron fué aserrarlas y abrir un boquete en el centro, a fin de que los milicianos entre la pared y la cuba, tocaran siempre madera y no se dieran cuenta del engaño.

—¿Llegaron los milicianos hasta la cuba alguna vez?

—Llegaron una tarde de juerga, habían cogido en alguna otra casa chorizos y jamón y como supusieron que en nuestra bodega habría vino, bajaron allí a merendar. Al final de la juerga todos estaban borrachos. Los sentíamos a nuestro lado toda la tarde. Lo peor era que como el vino les iba dando calor, abrían todas las puertas y a nosotros nos entró un miedo terrible de tener que estornudar... Probaban de todas las cubas. —«Mira qué bueno es este de la Solana.» —«¡Pues sí que este de Cariñena! Pruebá, verás.» También se acercaron a la nuestra. Uno dió vuelta a la espita, que, como es natural, no manaba. Otro golpeó con los nudillos sobre nuestras cabezas.

—¿Y no los mandaron ustedes pasar?

—Si no hubiéramos tenido la lengua seca de miedo, es posible que por la fuerza de la costumbre hubiéramos contestado: «¡adelante!» Pero afortunadamente no podíamos hablar... El que había golpeado notó que la cuba sonaba a hueco: —«Aquí no hay nada»—dijo. Y pasaron a la siguiente.

—Ustedes los oirían hablar. ¿Qué es lo que opinaban ellos de la guerra?

Aquella tarde y siempre no hacían otra cosa que contar historias de miedo. Veían en sueños a las tropas de Franco avanzar por todas partes. Por eso nosotros siempre tuvimos la esperanza de que en cuanto aparecieran a dos leguas del pueblo, echaban los milicianos a correr. Esto es lo que ha pasado.

Y esta es la historia inverosímil y verdadera, como otras muchas que al margen de la guerra hay, de los dos hermanos que se pasaron diecisiete meses viviendo en una cuba. Al despedirme de ellos, después que nos la han contado se quedaban paseando en la plaza con el «tío» Mariano Capri, para que el sol les tuese un poco la piel de hombres desenterrados.

Julio y Alfonso Barrio, los dos hermanos de Robres que, para librarse de ser asesinados por los rojos, lo mismo que su padre, pasaron diecisiete meses escondidos en una cuba

Se relaciona con este complot la fuga a Francia del comisario de policía y de tres inspectores

Milicianos rojos llegados a territorio francés dicen que el mando marxista abriga el propósito de resistir sobre todo en Valencia toda vez que a Castellón lo dan por perdido

ZARAGOZA, mayo 22. (SE).—Ha quedado establecido el servicio directo de trenes entre Zaragoza y Canfranc, que durante muchos meses estuvo interrumpido a causa de la guerra.

CUATRO POLICIAS ROJOS QUE NO QUIEREN HABLAR DE SU FUGA

PERPIGNAN, mayo 22. (SE).—Por Perthus ha entrado en Francia un automóvil en el que se encontraban el comisario de Policía de la Junquera y tres inspectores.

Conducidos a esta ciudad de Perpignan han sido informados de que disponían, como todos los fugitivos españoles, de dos días para abandonar el pueblo francés.

Los policías bolcheviques se han reservado su decisión, sin querer precisar los motivos de su fuga, limitándose a hablar de profundas divergencias surgidas en ciertos servicios dirigidos por partidos políticos diferentes.

En Perthus, poco después de la entrada de estos cuatro fugitivos, se ha presentado un chofer español, que ha recogido el automóvil, regresando a la España roja.

LO QUE OPINAN LOS MILICIANOS HUIDOS A FRANCIA

PERPIGNAN, mayo 22. (SE).—Por informes que facilitan los milicianos rojos llegados a territorio francés, se puede precisar que el ejército marxista trata de resistir en Castellón y Valencia, sobre todo en esta última, ya que Castellón, ante el impetuoso avance de los nacionales, lo dan por prácticamente perdido.

NOTICIAS DE UN COMPLOT

PERPIGNAN, mayo 22. (SE).—Noticias procedentes de Barcelona dan cuenta de haberse descubierto un complot contra el gobierno de Negrín.

En Figueras han sido detenidos numerosos comprometidos.

El gobernador militar de Gerona, complicado, al parecer, en este complot, ha sido destituído de sus funciones, detenido y conducido a Barcelona, donde ha sido encarcelado.

Una rigurosa censura se ha establecido para impedir la consecución de noticias sobre este particular.

Sin embargo, parece relacionarse el descubrimiento de este complot con la fuga de cuatro policías de la España marxista, que han atravesado la frontera francesa por Perthus.

SELLOS DE LA CIERVA

BURGOS, mayo 22. (SE).—El «Boletín Oficial del Estado» publica una disposición autorizando la emisión de sellos especiales para el pago de la nueva tarifa de sobreportes aplicables a la correspondencia que circula por vía aérea, en los que se reproducirá la efigie de don Juan de la Cierva y Codorniú. Las cartas abonarán, por cada quince gramos, 0.50 pesetas en el interior de la Península.

SE PROHIBE ENTRAR EN MADRID

PARIS, mayo 22. (SE).—Según noticias de Madrid, ha quedado terminantemente prohibida la entrada en la capital al elemento civil y no podrán penetrar en ella ni siquiera las mujeres y los niños. Todos los que, burlando esta disposición, entraran clandestinamente, serán considerados en principio como espías y tratados como tales.

Otra maniobra de los rojos, prueba su desesperación

Juicio contradictorio para concesión de la Laureada de S. Fernando a Carlos Miralle.

BILBAO, mayo 22 (SE).—Por fuente digna del mejor crédito, tenemos noticias de una nueva maniobra que las autoridades de la zona roja están preparando en su afán de prolongar la agonía y de complicar todo cuanto puedan un estado de cosas que tan desfavorable les es. Cada vez se sienten más impotentes para provocar el conflicto internacional que, como última esperanza, buscaban a toda costa. Y quieren quemar los últimos cartuchos para ver de conseguir a última hora, si es que no aquel conflicto, a lo menos un sentimiento de humanitarismo y de solidaridad en ciertos ambientes de Europa y América.

Sabemos que, entre los planes del Gobierno que acaba de constituirse en Barcelona, figura el desencadenar una campaña de Prensa que tenga como «leit motiv» el de que el Ejército del Caudillo Franco se propone emplear, para lograr la rendición de Barcelona y precipitar el fin de la guerra, bombas de gases asfixiantes, arrojadas por los aviadores nacionales.

Esta campaña de Prensa no sería más que el prólogo de la cobarde maniobra que hoy denunciamos y que se está preparando, porque—añaden nuestros informes—las llamadas autoridades de la zona roja tienen preparados dos aviones, debidamente disfrazados, a los que en su día se hará pasar por nacionales, y que lanzarían sobre Barcelona las bombas de gases a que se ha de aludir en la campaña.

Este bárbaro hecho, sería el pretexto de una nueva agitación internacional, en la que se acusaría al Gobierno del Generalísimo de la perpetración de un crimen que sólo ha podido urdirse en los cerebros enfermizos de quienes han conculcado, días tras días, todas las leyes de guerra, del Derecho y de la civilización.

La Laureada para Carlos Miralles

BURGOS, mayo 22 (SE).—El «Boletín Oficial del Estado» publica una disposición sobre apertura de juicio contradictorio para la concesión de la Cruz Laureada de San Fernando al capitán don Carlos Miralles que, en los primeros días del Movimiento, y al frente de un grupo de veintidós hombres, contuvo en los altos de Somosierra una columna enemiga, de más de 2.000, dando muerte a todos sus jefes en número de catorce y poniendo en fuga al resto de la expedición.

Carlos Miralles murió bravamente, al frente de su grupo que tuvo ocho bajas.

SE HA INCORPORADO A LAS FUERZAS ROJAS UN HIJO DEL GENERAL MIAJA

VALENCIA, mayo 22. (Por el corresponsal Marcel Guillorit, de la agencia (Havas.) — Enrique Miaja, hijo del general del mismo apellido, ha llegado a Barcelona para incorporarse a las filas del ejército rojo, según se dice. Enrique fué cónsul en Alejandría y durante cinco meses estuvo prisionero de las autoridades nacionales, con otros de sus familiares, en Melilla.

Los informes oficiales dicen que se combate con fiereza en las proximidades de Teruel, al Suroeste del Mansueto. La acción ha sido especialmente encarnizada en las posiciones de Lopera y Lobo. El comunicado confiesa que pese a la resistencia izquierdista las tropas nacionales lograron rectificar sus líneas.

EL ABASTECIMIENTO Y LOS PRECIOS DE LA ESPAÑA NACIONAL

El examen de la vida económica, social, administrativa y política de la nueva España, en medio de las exigencias de la guerra, produce a todo observador diligente, un verdadero asombro, sobre todo si se comparan las situaciones de la zona nacional y de la roja. Repetidamente ha hecho notar la antítesis admirable de sus organizaciones. Y uno de los aspectos en el que precisamente se pone de manifiesto de modo más claro, el sentido creador del nuevo Estado español, es el del abastecimiento y del mantenimiento, en general, de los precios de los artículos de consumo.

La política de abastecimiento y precios, y ello es más asombroso por la sencillez de sus medidas, ha logrado un éxito verdaderamente notable.

No se había de ocultar a las jerarquías del Estado desde el primer momento que al socaire de las exigencias de la guerra, pudiera precisar algunos industriales o comerciantes la elevación de precios y el acaparamiento de productos, con las consiguientes dificultades para la vida normal.

La orden de 5 de septiembre de 1936, apenas iniciado el glorioso Movimiento nacional, la Junta de Defensa de Burgos, dispuso que los Gobernadores civiles vigilasen con todo cuidado los diferentes mercados de productos agrícolas y pecuarios, así como los de abastos de núcleos urbanos, mancomunando con toda energía a las industriales que al amparo de las circunstancias anormales, quisiesen obtener injustificadamente los precios, elevándolos, como consecuencia, a producir una ruinosa caída de los mismos, cuando las ofertas eran escasas.

Dispuso que había de mantenerse el nivel de precios anterior a la sublevación del Movimiento nacional, teniendo en cuenta, sin embargo, aquellos productos en los que hubiese una modificación de sus precios en el curso del año económico en que esta fluctuación había de mantenerse, en sus términos normales.

Con esta sencilla medida de mantenimiento normal del mercado, se logró toda la posterior política de abastecimiento y de precios, del Estado Español.

El decreto del 13 de octubre del año 1936, se prohibió toda alteración que no estuviese previamente autorizada, y estas autorizaciones habían de solicitarse, basando el aumento de producción o de adquisición originaria de los productos en la prueba clara de un aumento de estas medidas, las infractores de estas medidas, se aplicarían fuertes sanciones. La gran importancia fué la circular de 14 de octubre de 1936, dirigida por el Gobernador General del Reino a los Gobernadores civiles de provincias, y encaminada a la práctica, en lo referente a las instrucciones dadas al Jefe del Estado por el Generalísimo Franco, al asumir en su mano todos los poderes.

Esta circular, se organizó la información acertada de los productos de las distintas Provincias, para la falta en alguna de ellas sobrabundancia de cualquier género, con la consiguiente depreciación de los mientras en otras faltasen, con el natural encarecimiento. Se inspiraba esta circular en que la finalidad fundamental, de la política de abastecimiento, era el impedir que sin motivo justificado se alterasen los precios. Claramente este era el único objetivo que se planteaba, ya que el mantenimiento suficiente, abundante, estaba, desde luego, asegurado.

Por otra orden del 17 de noviembre de 1936, se terminó radicalmente con un sistema que pretendía tomar carta de naturaleza, y que hubiera producido graves complicaciones en el sistema de abastos y peligroso desorden general en la vida económica.

Algunos industriales y productores se negaban a contratar con los comerciantes a quienes antes suministraban sus productos, si no abonaban al contado el importe de sus compras. Querían terminar con todo el sistema de venta a crédito. Con esta orden del 17 de noviembre, se dispuso con carácter general, que toda contratación ya efectuada, y la que en lo sucesivo realizasen los industriales o productores de todas clases, habían de considerarse otorgadas en las mismas condiciones que en campañas anteriores, y concediendo a los compradores los plazos de costumbre para el pago de las mercancías.

Los Presidentes de las Cámaras de Comercio e Industria, quedaron obligados a comunicar a todos los asociados el contenido de esta disposición, a fin de que ningún comerciante pudiese alegar ignorancia, al imponérsele las graves sanciones que se decretan contra los infractores.

No se olvidó tampoco el importante problema de los transportes, tan íntimamente relacionado con el normal abastecimiento, regulándose de modo que ha resultado plenamente eficaz, el sistema de transportes ferroviarios, por orden del 27 de noviembre de 1936.

En este mismo año, y por orden del 19 de diciembre, se reguló el sistema de petición de aumento de precios. Habían de informar las Juntas Provinciales de Abastos, y los demás organismos competentes, y competía la resolución a la autoridad gubernativa. Por otra orden del 23 del mismo mes y año, quedó igualmente prohibida la elevación de los precios de los hospedajes en hoteles, fondas, pensiones, etc.

Como medida que garantizó la eficacia práctica de estas disposiciones, se había dispuesto que todos los comerciantes hubiesen de tener en forma visible en sus establecimientos, listas de precios de los distintos artículos, en las que quedasen marcadas las cotizaciones anteriores al 18 de julio. De este modo podía comprobarse en todo momento por los compradores, la exactitud del precio exigido.

Recordadas por decreto de 12 de enero de 1937, la necesidad de mantener los precios y la imposición de fuertes sanciones a los contraventores de las disposiciones a ello encaminadas, puede afirmarse que sólo muy excepcionalmente hubo de acudirse a la aplicación de éstas a algunos comerciantes, que faltos de todo patriotismo, quisieron aprovecharse de las anormales circunstancias de la guerra.

Paulatinamente fué organizándose de modo más perfecto el servicio de regulación de los abastecimientos, siendo de mucha importancia en este sentido la orden del 3 de febrero de 1937, que permitió crear un importante servicio estadístico de los artículos de consumo y de las necesidades de cada una de las Provincias, servicio estadístico que se hizo con una gran exactitud y que ha permitido, y sigue permitiendo, el funcionamiento completamente normal de todos los servicios de habituallamiento de la vanguardia y de la retaguardia nacionales. Este servicio estadístico, fué acompañado de la consignación también estadística, de los precios de cada uno de los productores. En el mismo decreto, se hace relación concreta de los artículos de consumo a que se extendían las atribuciones de las Juntas de Abastos.

La fijación de los precios quedó posteriormente encomendada, por orden del 13 de octubre de 1937, a las llamadas Juntas Provinciales de Precios, presididas por el Gobernador civil, e integradas por representantes de distintos organismos. Estas Juntas de Precios, habían de someter a la Comisión de Industria, Comercio y Abastos de la Junta Técnica de Burgos, toda modificación en los mismos, estándoles igualmente encomendada la persecución de las infracciones que se las denunciasen y fuesen comprobadas, y disponiéndose la máxima celeridad para la imposición de sanciones.

El 30 de diciembre de 1937, se creó una Junta Central Especial, Reguladora del Abasto de Carne, a la que quedó encomendado todo lo referente a este importantísimo artículo.

Lo más significativo de estas disposiciones es que, pese a su sencillez, han resuelto el problema del abastecimiento y de los precios en su conjunto, habiéndose huído, tanto del sistema de rígido mantenimiento de los precios con olvido de la realidad económica, como del peligrosísimo, de libre juego de los mismos. Lo cierto es que con estas sencillas disposiciones, puede deducirse que sustancialmente el nivel de los precios de la España nacional, se mantiene a la altura de los que regían el 18 de julio y eran normales en la vida económica española, sin que, sin embargo, se haya desconocido la necesidad de permitir una cierta y prudente elevación de algunos de ellos sobre todo en determinadas épocas, para estimular así la actividad económica individual y resolver de una manera armónica y justa, este importantísimo problema.

Constituído el Gobierno en los primeros días de febrero de este año, ha sido una de las primeras preocupaciones del ministro del Interior, el recordar a los Gobernadores civiles de las Provincias, la necesidad de cuidar atentísimamente del mantenimiento de los precios y esa preocupación se ha manifestado en la circular dirigida por el ministro del Interior, el 7 de febrero de 1938, a los Gobernadores civiles.

Pero la preocupación del nuevo Gobierno en relación con este problema se ha puesto de manifiesto especialmente en la misma ley creadora del Gobierno nacional, de 30 de enero de 1938, en la cual ya se consigna la creación de un Servicio Nacional de Abastecimiento y Transportes, que dependerá de la Vicepresidencia del Gobierno.

Pocos días después de constituído éste, y por decreto del 16 de febrero, se ha organizado este importantísimo Servicio Nacional, al cual han quedado acomodados todos los problemas referentes a las subsistencias y el régimen de su transporte.

Este decreto ha incluído entre los productos cuya regulación de venta compete al Servicio de Abastecimiento, no sólo los alimenticios en general, sino los combustibles, medicamentos de empleo corriente, vestido y calzado, así como los de higiene, reservándose siempre el derecho de asumir también la regulación del mercado de cuantos otros se vayan considerando necesarios. En relación con todos ellos, le compete también su régimen de transportes y distribución. Este Servicio Nacional, deberá formar las estadísticas de producción, consumo y precios de los productos todos a que se extiende su labor. Propondrá la fijación de los precios, la normal distribución de las subsistencias y tendrá como función especialísima, el abastecimiento de las poblaciones que se vayan liberando, formulando para ello con antelación bastante, las propuestas que considere oportunas, sin perjuicio, naturalmente, de las funciones encomendadas a otros Servicios Nacionales, como el de Beneficencia y Obras Públicas, dependientes del ministerio del Interior, por lo que se refiere a los primeros auxilios que deben prestarse a quienes se encuentren en situación de indigencia.

Presidida por el jefe del Servicio Nacional, y como organismo fundamental de éste, funcionará una Junta Central de Abastecimiento, integrada por representantes de los Servicios Nacionales de Agrieultura y Ganadería, de Industria y Comercio y Política Arancelaria, de Carreteras y Ferrocarriles, de Comunicaciones Marítimas, de Política Interior, de Sindicatos, así como de la Intendencia General Militar, de las Jefaturas de los Servicios Militares de Ferrocarriles y Automovilismo y de Falange Española Tradicionalista.

En las Provincias se han fundido las Juntas de Abastos y de Precios, que han pasado a depender, naturalmente de este Servicio Nacional, habiéndose previsto el nombramiento de Juntas Especiales de Abastecimiento, con la jurisdicción territorial y atribuciones, que en cada caso se consideren necesarias. La Junta Central Reguladora del Abasto de Carnes subsistirá, pasando naturalmente a depender del mismo Servicio Nacional.

El decreto regulador de la organización del Servicio Nacional de Abastecimiento y Transportes, ha propuesto las sanciones que podrán imponerse a los infractores de los preceptos legales y de los acuerdos concretos del Gobierno, relativos a estas materias, pudiendo alcanzar las multas hasta cien mil pesetas y hasta llegarse al decomiso o incautación de los artículos en relación con los cuales se haya cometido la infracción, sin perjuicio naturalmente, de las sanciones de carácter general, que con arreglo a las leyes o bandos de las autoridades militares les puedan corresponder.

Con estas sencillas medidas se ha desarrollado y habrá de seguirse desarrollando toda la Política de Abastecimientos y Precios, cuyo éxito debe atribuirse en muy buena parte a la patriótica actitud de los productores y comerciantes, que quizá por primera vez en nuestra Historia, han sentido la solidaridad de sus intereses y de los intereses de la Sociedad y del Estado.

DR. MANUEL VILLAVERDE

De las Universidades de Madrid y de La Habana.
Médico de la Clínica del Profesor Gregorio Marañón, de Madrid.
Medicina General. Secreciones Internas. Consulta previo turno.
Teléfono F-3532. — Calle 17 Número 11. — Vedado.

M.E.C.D. 2016

CONQUISTO EL PILAR SU PRIMER TRIUNFO VENCIENDO AL CUBANELECO

MANTUVO SU INVICTO EL TELEFONOS AL DERROTAR EN GRAN JUEGO AL ATLETICO DE CUBA

RAMON TIA, DE LA ESCUELA TECNICA INDUSTRIAL, DERROTO POR KNOCK OUT A BONIFACIO SANDOVAL, ANOCHE

El campeonato de la «Guantas de Oro» prosigue de éxito en éxito. El público esta vez no ha virado las espaldas a esas peleas entre aficionados, porque las cosas se han hecho bien

(Por Charles Kid).

A «casa llena» se celebraron las peleas entre aficionados, anoche en el ring de la Arena Cristal, y como viene aconteciendo cada vez que esos chiquillos se amarran los guantes de ocho onzas en sus muñecas, los enquentros resultaron altamente emotivos.

Una de las atracciones que presenta este campeonato denominado «Guantes de Oro» es la organización del mismo y el interés que «Pincho» Gutiérrez pone para que todos los bouts resulten los más parejos que puedan darse. Ha sucedido, que otras veces, en esos campeonatos entre aficionados, los muchachos eran sometido a un sorteo antes de escalar al cuadrilátero y la suerte, caprichosa al fin, tenía sus ocurrencias contra producentes en el deporte. Por ejemplo: un peleador de buen punch, un fuerte candidato al champion por el sorteo le tocaba peleaer con un principiante, ¿qué creen ustedes era lo mejor que podía suceder? Pues, algo lógico, que la «paloma» se encontraba un amigo y que éste le aconsejaba la retirada del campo de batalla.

..El buen amigo le decía: «No seas bobo, tú no puedes ganarle a «fulano», y como aquí no vas a sacar ni para hacerte una modesta cura, lo mejor que haces es no pelear.

Ese caso, no solamente sucedió una vez en las pasadas contiendas amateurs; si no, tantas, que la mayoría de los programas quedaban desiertos. El organizador del campeonato anunciaba diez peleas. El público acudía, y como corolario se encontraba que de las diez no se podían celebrar nada más que cuatro, por falta de boxeadores Entonces, se registraba la protesta y se daba el caso de que había necesidad de suspender el espectáculo.

Las causas se le atribuían a la poca seriedad que tenían los boxeadores en el cumplimiento de un compromiso.

«Ese muchacho se rajó—decía el organizador—porque temía encontrarse dentro del cuadrilátero con el que va a ser un campeón seguro».

Y efectivamente era cierto; pero, sin embargo, ¿puede achacársele cobardía a un hombre cuando sabe que va a una lucha con desventaja, y que no existe una causa que le obligue echar la pelea?

Creemos, que no... y como esos casos los traía el sorteo, fué por lo que Pincho lo desechó. El resultado no hay necesidad de exponerlo. Ya ha sido más que visto en las distintas funciones que se han celebrado.. ni una sola de las diez peleas que se acostumbran a ofrecer a los fanáticos, ha tenido, que ser suspendida!

Los malos pelean entre sí, hasta que adelantan lo suficiente dentro de las cuerdas de un ring para hacerle oposición a los mejores y éstos se fajan unos con otros en los turnos estelares y resumiendo nos encontramos con que todas las peleas son parejas.

UNA NOCHE DE EMOCION

Anoche en el «starhout», Ramón Tiá, de la Escuela Técnica Industrial, se anotó un sensacional «knock out» sobre Bonifacio Sandoval en el segundo round. Una fuerte derecha a la salida de un «clinch» puso término al combate, que hasta esos momentos lucía parejo.

Tiá pesó 101 libras y su oponente 102.

Antes de que el sonido de la campana los enviara al centro del cuadrilátero para cambiar golpes, un fuerte clamor salido de las graderías indicada que allí se encontraban cientos de simpatizadores del chiquillo que estaba representando a Rancho Boyeros. Un «choer» marcó el inicio de una pugna entre los fanáticos simpatizadores de uno y otro; ya que, al callar las voces de los discos de la Escuela Industrial, en el otro extremo de la grada, se escuchó la respuesta estridente de los que tenían puestas sus simpatías en Sandoval.

RESULTADO DE LOS ENCUENTROS

En la pelea de apertura, Ramón Muñiz, con 103 libras, derrotó a Gerardo Izquierdo, 103 libras, por decisión de los jueces que fué protestada ruidosamente por el público.

Pedro Herrera ganó por decisión en extra rounds a Rafael Arariás de 101 libras y media.

Francisco de la Torre, 140 libras, venció por decisión en gran pelea a Mario Lores, 139.

Justo Valdés se llevó la decisión de los jueces que tuvieron necesidad de ordenar un round extra, a Cándido Pacheco. Ambos eran «flys».

René Contino, 104 libras, ganó por knock técnico a José Pérez, 111 libras. En el round inicial Pérez recibió una paliza enorme de manos de su contrario y no obstante se veían en él deseos de continuar combatiendo, pero su «second» principal, un oficial de la Comisión Nacional de Boxeo: Alfredo Pérez, no le permitió proseguir peleando, dada la desigualdad que existía en la misma. Esa actitud de Alfredo Pérez fué comentada y aplaudida por los fanáticos. Era lo único justo que cabía en semejante caso.

Sergio Bustamante, 126 libras, en pelea no eliminatoria, derrotó a José Miranda, de igual peso La superioridad de Bustamante estuvó de manifiesto en todo el transcurso de los tres rounds, y el público llegó a desesperarse con su actitud poco caballerosa; ya que, pudiendo haber ofrecido un poco más de calor al encuentro, trató de pasarlo lo mejor posible para él.

Eduardo Quines, 126, derrotó por decisión a José Herrera, de 125 y un cuarto, en una pelea monótona.

Víctor Tarín, 135 y media, venció en amplia decisión a Antonio Pérez, de 135 y media.

Roberto Ferrer, 119 y media, derrotó por KOT. a Santiago Villar, de 117 y media, en el tercer round, al estimar el referee Wilfredo Benítez que Villar estaba recibiendo un castigo innecesario.

Actuaron de jueces, Humberto Casal y nuestro compañero Jess Losada.

VENCIERON LOS CARIBES A LOS MARQUESES 4x3

Rompiendo la consigna los azules sólo cometieron un error, y dieron buena batalla

Los marqueses del Vedado, créalo usted o no, sólo cometieron ayer un error y jugaron con pimienta suficiente para salir derrotados en reñido game con el team de los Caribes de la Universidad, por score de 4 por 3.

El match, primero de los dos efectuados en el Vedado Tennis estuvo de parte de los vedadistas durante los primeros episodios, cuando éstos tomaron el lead en el cuarto, pero debilidades finalistas, y ese error solitario de ayer, provocó que el juego se empatara en el séptimo para ser ganado por los universitarios a la hora de recoger los bates.

Fueron seleccionados por los respectivos managers, para abrir el match, los lanzadores Viciedo, por los Caribes, y Morales, por el Vedado.

UNIVERSIDAD

	V.	C.	H.	O.	A.	E.
F. de la Torre, 3b.	4	0	1	0	0	0
A. Díaz, rf.	5	0	1	1	0	0
P. Montejo, 1b.	2	0	1	7	0	0
F. Guasch, lf.	4	0	1	3	0	1
E. Pérez, 2b.	4	0	2	5	2	1
O. Pérez, ss.	4	1	3	3	3	0
R. Morales, cf.	2	0	0	1	0	0
R. Carneado, c.	2	0	0	4	1	1
O. G. Viciedo, p.	1	0	0	0	1	0
G. Vega, p.	3	1	1	0	4	0
G. Ubieta, (1)	1	0	1	0	0	0
R. Fernández, c.	1	0	0	3	0	0
J. J. Sarasúa, ss.	1	1	1	0	1	0
J. J. Rodríguez, (2)	0	1	0	0	0	0
B. Wilrus, rf.	0	0	0	0	0	0
Totales	34	4	12	27	12	3

VEDADO

	V.	C.	H.	O.	A.	E.
E. Fernández, cf.	4	0	1	1	1	0
R. Morales, p.	4	0	0	2	2	0
Fdez. Morell, 2b	5	0	1	3	3	0
R. Maduro, 1b.	4	1	1	13	0	0
L. Goicoechea, rf.	3	0	1	1	0	0
P. Cardona, lf.	2	0	0	0	0	0
F. Gar. Ruiz, 3b	4	0	2	2	4	1
A. Llano, ss	3	0	0	2	6	0
L. Sánchez, c.	2	0	0	2	2	0
C. Ullivarri, rf.	2	0	1	0	0	0
J. Alemán, c.	0	0	0	1	0	0
A. Nodarse, (a)	1	0	0	0	0	0
M. Oyarzún, c.	0	0	0	0	0	0
A. Méndez, (b)	1	1	1	1	0	0
Totales	35	3	9	27	18	1

(1) Bateó por R. Carneado en el 7o.
(2) Corrió por O. Pérez en el 9o.
(a) Bateó por J. Alemán en el 8o.
(b) Bateó por A. Llano en el 9o.

ANOTACION POR ENTRADAS

Universidad	000 001 102—4
Vedado	000 200 001—3

SUMARIO

Carreras empujadas: F. García 1, G. Vega, 2, R. Morales 1. Home run: G. Vega 1. Sacrifice hits: R. Dorales 1. Bases robadas: R. Montejo 2, R. Morales 1, G. Ubieta 1, C. W. Fernández 1. Double plays: F. García a R. Madero; F. García a Fernández Pérez a P. Montejo. Quedados en Morell a R. Maduro; E. Pérez a O. bases: Universidad 7, Vedado 9. Struck outs: R. Morales 2, O. G. Viciedo 2, G. Vega, 5. Bases por bolas: R. Morales 3, O. G. Viciedo 1, G. Vega 1. Dead ball: G. Vega a R. Morales a Cardona. Passed balls: R. Carneado. Hits a los pitchers: a O. G. Viciedo, 6 en 3 y un tercio inning y 15 veces al bate. Pitcher ganador: G. Vega. Pitcher derrotado: R. Morales. Tiempo: 2 horas y 23 minutos. Umpires: P. de la Cantera, (home); J. Ruiz, (bases). Anotador: Sisebuto Salas.

Frontón JAI-ALAI

RESULTADO OFICIAL DE LA FUNCION CELEBRADA ANOCHE

PRIMER PARTIDO

	Tantos
Martín y Arrondo, blancos	25
Ochoa y Mir, azules	22

Ganadores: BLANCOS.

SEGUNDO PARTIDO

	Tantos
Ibarlucea III y Maguregui, azules	27
Elizondo y Ecenarro, azules	30

Ganadores: AZULES.

TERCER PARTIDO

	Tantos
Guernica e Ibarlucea, blancos	28
Irigoyen III y Salazar, azules	30

Ganadores: AZULES.

PROGRAMA OFICIAL PARA LA FUNCION QUE SE CELEBRARA EST NOCHE

(A LAS 8 Y MEDIA)

PRIMER PARTIDO, A 25 TANTOS: Morales y Hugues, blancos, contra Millán y Alvarez, azules. A sacar los primeros del cuadro 10 y los segundos del cuadro 9 y medio, con ocho pelotas finas.

PRIMERA QUINIELA, A 6 TANTOS: Goitia, Mendizábal, Arruti, Egozcue, Uriona y Andrés.

SEGUNDO PARTIDO, A 30 TANTOS: Arruti y Mendizábal, blancos, contra Egozcue y Goitia, azules. A sacar ambos del cuadro 10, con ocho pelotas finas.

SEGUNDA QUINIELA, A 6 TANTOS: Ferrer, Malluquiza, Labat, Emilio, Vallejo y Eugenio.

TERCER PARTIDO, A 30 TANTOS: Labat y Eugenio, blancos, contra Emilio y Malluquiza, azules. A sacar ambos del cuadro 10, con ocho pelotas finas.

ACUERDOS TOMADOS AYER POR LA UNION ATLETICA DE AMATEURS

Se acuerda aprobar el acta anterior.

Empezar a contar los treinta días reglamentarios a las siguientes solicitudes de inscripción: Ricardo González Diego, por el Vedado Tennis Club; Juan Medina, por el Fortuna Sport Club; Pedro Ruiz González, por el Atlético de Cuba; Carlos A. Julio Trujillo, por el Cienfuegos Stany Sport Club.

Aceptar, una vez transcurridos los treinta días reglamentarios, las siguientes solicitudes de inscripción: Manuel Notorio de la Iglesia, por la Sociedad del Pilar, Claudio Rapado Pérez, y Bernardo Rodríguez Camacho, por el Cuban Telephone Club.

Aceptar el alta del siguiente atleta. José Rodríguez Alvarez, por el Fortpna Sport Club.

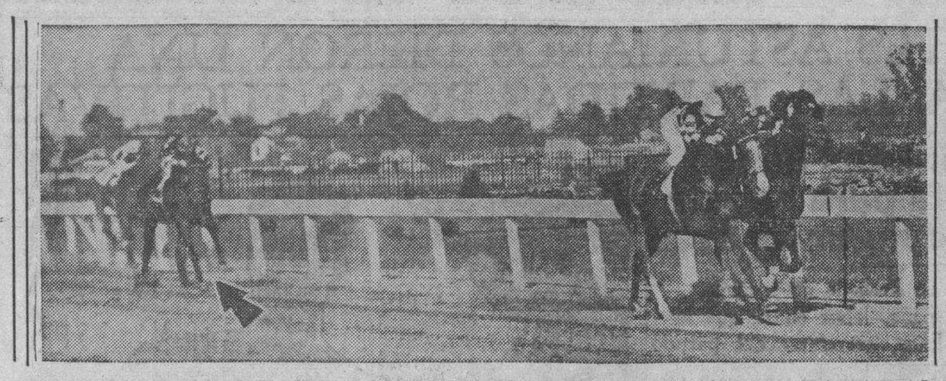

La prueba para el Derby de Kentucky, fué ganada por «The Chief», compañero de establo de «Stagehand». Ambos caballos son entrenados por Earl Sande, el célebre «jockey» de otra época.—(F. Acme-Editors Press)

NODARSE, CON DINAIN, VENCIO EN LA JUSTA MAS IMPORTANTE DEL PROGRAMA HIPICO DE AYER EN EL HIPODROMO DE ORIENTAL PARK

Dos buenos pagos se registraron, al entrar triunfantes por la meta Flo Along en la tercera y Potentate en la sexta. Un numeroso público presenció las carreras ayer

(Por Carlos SUAREZ).

Bajo un cielo nublado que estuvo amenazando lluvia toda la tarde se celebraron las carreras de ayer en el «Oriental Park». Un numeroso público gozó de las delicias del modesto programa hípico, que aunque no tenía la resonancia de los dos días anteriores si pareció lo suficientemente atractivo para que desde bien temprano el bello hipódromo de Marianao, luciera como en las tardes de grandes carreras.

En la justa más importante del programa, Dinain, el consistente hijo de Internacional II, no extrañó el cambio de dueño, ganando por cuatro largos de ventaja sobre su más cercano competidor Bon Mot, que terminó a gran velocidad, después de haber permanecido demasiado rezagado en los inicios de la carrera.

Seminole Queen, la yegua de pintoresca historia en el turf, estuvo regateando en más de la mitad del trayecto con Dinain, pero éste al dar la curva se alejó marcialmente bajo el látigo de Venancio Nodarse, el pimentoso jockey, a quien los stewards hicieron justicia, al fin, permitiéndole correr después de su brillante campaña en el Norte.

EL MEJOR PAGO DE LA TARDE

La sorpresa de la tarde fué la carrera que ganó Potentate. El hijo de Aga Khan que ya se había olvidado de la última vez que pasara triunfante por la meta, salió en la punta y se mantuvo cómodo durante todo el largo recorrido de la milla y sesenta.

El «place» correspondió para W. Cookson, el favorito que guiaba G. Moore. En las mutuas pagó Potentate $25.00.

No hacía mucho tiempo todavía que Potentate había sido adquirido por su actual propietario en la suma insignificante de $15.00. Una estancia en las praderas del lejendario Camagüey, al parecer, le hizo experimentar la sorprendente transformación; ya que, el tiempo de 1.46 y tres quintos no es tan malo para la categoría a que pertenece.

Otro chispazo eléctrico se produjo en la tercera carrera, cuando Flo Along, cerrando a toda máquina venció a Magic Arrow, la yegua del Teniente antos Rivero, en la misma varilla, mientras que Dimond Digger que había salido altamente favorito a dinero parejo, llegaba en «show».

Beautiful Gean, en la segunda, se llevó los honores también con otro «rush» finalista, para acabar con las esperanzas que la mayoría de los fanáticos tenían puestas en Dick Weidel y June Boubon.

Y Edward D. el más modesto equino de los que entrena «Mongo» Díaz, tras una mala arrancada, rápidamente se puso al frente del grupo para terminar victorioso por un largo de ventaja, seguido de Par Wrack, quien pagó jugosamente en «place».

TRIUNFO DE GREY MAN

Camp Boss, el veloz puntero de todas las épocas, a pesar de la opinión de los «books» que le cotizaron 7 a 5, se cansó en la salida de la curva ante el avance de Grey Man, el cual hábilmente dirigido por Goicochea, guardó su mejor reserva de energías para el final, ganando por largo y medio, seguido de Red Eva, la pertenencia de Víctor de la Fuente que como siempre ella acostumbra, cerró fuertemente.

Y en la carrera final, en la que todos van al desquite, un favorito grande como Gawaine pagó al ganar $5.40. El hijo de Sir Gallahad III punteó el recorrido de la milla y sesenta, y únicamente se vió amenazado en los finales cuando Rose Hazen inició al entrar en la curva un rápido avance que talmente parecía iba a resultar definitivo, pero tuvo Albertico Fernández que la guiaba que contentarse con que llegara en «place», seguida de Whittle, quien parece va camino de recobrar su antiguo explendor. Desde la tarde aquella en que Whittle venció por una nariz a Tom Jack Jr. para hacer el mejor tiempo de la temporada americana para la milla y sesenta, el corajudo ejemplar no había hecho nada notable en la pista. Y de ahí que con la carrera de ayer, luzca listo para la próxima salida.

REPITIO JULIO MACAW

La quinta justa del programa, marcó un nuevo triunfo para Julio Macaw, el ejemplar de Santos Pinos, venciendo a Royal Lassie, que se anexó el segundo lugar por dos largos.

Este ejemplar célebre entre otras cosas por la carrera que hizo frente a Jess Owens en la Tropical, y que sirvió para demostrar la velocidad del célebre corredor de ébano, ha iniciado una racha que, al parecer, va a proporcionar muchos ratos de alegría entre la «gente» de su establo. Después de todo eso sería a manera de una recompensa de las tantas veces que lució con el máximo chance y defraudó.

A todos les llega su hora, hasta a Julio Macaw;...

MIKERYBY

CONQUISTO AYER EL TEAM DEL PILAR EL PRIMER TRIUNFO

Fueron los eléctricos las víctimas iniciales de los bailadores que los derrotaron

Anotándose su primer triunfo en la justa de baseball de la Liga Nacional de Amateurs, los bailadores de la Sociedad del Pilar derrotaron ayer tarde al equipo del Cubaneleco, en el segundo turno del programa celebrado en el Stadium de la Universidad, con score de 4 por 5.

Los «bailadores» realizaron un rally efectivo en el tercer episodio, anotando tres carreras, y ripostaron oportunamente en el noveno para romper el empate que habían logrado los eléctricos en su última entrada, y ganar el juego.

L. Agusti abrió en el box por los vencidos, siendo sustituído más tarde por Betancourt. Los vencedores utilizaron a Trillo y Badell. Juanito Torres, Estévez y Martínez resultaron los mejores del Cubaneleco al bate, mientras que por los vencedores sobresalían Díaz y Rodríguez.

El score:

CUBANELECO

	V.	C.	H.	O.	A.	E.
M. Lafuente, cf., lf.	4	0	1	0	0	0
J. López, ss.	4	0	0	3	3	1
J. Torres., p., cf.	5	2	2	1	2	0
E. Estévez, 3b.	5	0	2	1	1	0
P. Espinosa, lf.	2	0	0	1	0	0
R. Carcas, 2b.	4	1	1	5	2	0
L. Marrero, rf.	5	0	1	2	0	0
M. Martnez, 1b.	4	0	2	6	1	0
L. Cabrer, c.	4	0	1	7	1	1
L. Agusti, p.	1	0	0	0	1	0
J. L. Pérez, (1)	0	1	0	0	0	0
J. Betancourt, p.	0	0	0	0	1	0
Totales	38	4	10	26	12	2

S. DEL PILAR

	V.	C.	H.	O.	A.	E.
V. Díaz, cf.	5	1	2	2	0	0
F. Rodríguez, 2b.	3	2	0	3	2	1
L. Rodríguez, lf.	4	0	2	2	0	0
M. Mayor, c.	4	0	0	5	1	0
A. Parada, ss., 3b	4	0	1	1	3	1
J. Berástegui, 1b.	2	0	0	8	0	0
C. Pérez, rf., 1b.	3	0	0	3	0	0
C. Cadell, 3b., p.	2	1	0	2	1	1
F. Trillo,	2	0	0	1	7	0
M. Valdés, rf.	1	0	1	0	0	0
A. Bravo, ss.	1	0	0	0	1	0
L. Pérez, (a)	0	1	0	0	0	0
Totales	31	5	6	27	15	3

(1) Bateó por L. Agusti en el 9o.
(a) Corrió por A. Bravo en el 9o.

ANOTACION POR ENTRADAS

Cubaneleco	011 000 002—4
S. dle Pilar	003 010 001—5

SUMARIO

Carreras empujadas: M. Martínez 2, E. Estévez 2, L. Rodríguez 4, A. Parada 1. Two bases hits: L. Rodríguez 1, V. Díaz 1, E. Estévez 2, J. Torres 1. Sacrifice hits: L. Rodríguez 1. Bases robadas: M. Lafuente 1. Double plays: F. Trillo a E. Badell. Quedados en bases: Cubaneleco 14, S. del Pilar 8. Struck outs: J. Torres 3, F. Trillo 3, L. Agusti 1, E. Badell 1, J. Betancourt 1. Bases por bolas: J. Torres 6, F. Trillo 3, L. Agusti 1, E. Badell 1, J. Betancourt 0. Dead ball: F. Trillo a M. Lafuente; a J. López a L. Cabrer. Wilds: F. Trillo. Hits a los pitchers: a J. Torres, 2 en 4 innings (cero out en el 5o.) y 14 veces al bate; a F. Trillo, 9 en 8 innings (cero out en el 9o.) y 34 veces al bate; a L. Agusti, 2 en 4 innings y 12 veces al bate. Pitcher ganador: E. Badell. Pitcher derrotado: J. Betancourt. Tiempo: 2 horas y 23 minutos. Umpires: J. López, (home); T. Reyes, (bases). Anotador: E. de Torres. La carrera decisiva con dos outs.

PERDIO EL CLUB NAVAL FRENTE AL EQUIPO DE REGLA

Los marineros continúan siendo perseguidos por la mala suerte y volvieron a perder

La mala suerte continúa persiguiendo a los bravos muchachos de la Marina de Guerra constitucional Ayer jugaron buena pelota frente a los reglanos, los superaron en hitting—12 por 9— y a pesar de eso perdieron su quinta decisión de la temporada, con score de 9 por 6, debido a que el Regla ligó con mucha oportunidad en los últimos momentos.

Un tremendo batazo de tres bases del inicialista Cuervo, conectado precisamente a la hora oportuna, con dos hombres en bases y dos outs, en el final del séptimo, seguido de un gran single de Monje, que continúa dándole a pelota donde le duele, empujó las carreras que necesitó el Regla para triunfar ayer sobre el Naval, y selló el primer match del doble header fijado para los terrenos del Cubaneleco.

En este desafío se jugó pelota movida, luciendo mucho el infield del Regla por sus buenas cogidas a la hora oportuna. Valentín González estuvo hecho un coloso en tercera y Castillito fildeó horrores en el short, teniendo un día perfecto al campo.

Otro que trabajó en forma fué Niño Corbo, que fué al box, después que De la Paz, Royer y Sánchez habían fracasado, y contuvo espectacularmente el ataque de los Marinos, ganando de este modo el game.

Docal con un gran home run, y Cuervo con un tribey fueron los bateadores más largos del encuentro.

CLUB NAVAL

	V	C.	H.	O.	A.	E.
E. García, lf	1	1	1	2	0	0
G. Dávila, rf	3	1	2	1	0	0
Torres, cf	3	0	0	2	2	0
R. Vega, 3b	4	2	2	3	0	0
M. Docal, 3b	4	1	3	4	0	0
J. Estrada, 2b	3	1	1	1	2	0
F. Sánchez, c	4	0	2	6	1	0
R. Castillo, ss	4	0	0	2	3	2
R. D. Begalado, p	1	0	1	0	0	0
O. Cabrera, p	1	0	1	0	0	0
J. Valdés, p	1	0	0	0	0	0
Totales	29	6	12	27	8	2

REGLA

	V	C.	H.	O.	A.	E.
D. Gálvez, 2b	3	1	1	4	1	0
Del Castillo, ss	3	0	1	1	5	0
Cuervo, 1b	5	1	2	8	1	0
Monje, rf, cf	5	1	2	0	0	0
García, 3b	1	1	0	1	2	0
N. Corbo, cf, p.	4	1	1	1	2	0
E. Bellido, lf	2	1	1	2	0	1
J. A. Reguera, c	2	1	1	2	1	0
De la Paz, p	0	0	0	0	0	0
Royer, p	1	0	0	0	1	0
J. M. Sánchez, p	0	0	0	0	0	0
A. Arteaga, rf	2	0	1	1	0	0
Rodríguez, lf	1	1	0	1	0	0
Totales	29	9	9	21	13	1

ANOTACION POR ENTRADAS

C. Naval	303 000 0—6
Regla	023 010 3—9

SUMARIO:

Empujadores: Vega 2, Sánchez 2, Royer, del Castillo, Docal 2, Corbo, Reguera, Gálvez, Cuervo, Monje, Home runs; Docal, Tribeyes: Cuervo. Tubeyes: Sánchez, Reguera, Monje. Bases robadas, Castillo, Cuervo. Double plays; Corbo a Reguera a Cuervo: Del Castillo a Cuervo; Torres a Vega. Quedados en bases: Naval 8, Regla 10. Struck outs: Regalado 1. Royer, De la Paz 0, Cabrera 0, Valdés 4, Sánchez 0, Corbo 1. Bases por bolas: Regalado 3, Royer. De la Paz 2. Cabrera 3, Valdés 4, Sánchez 0. Corbo 0. Dead balls: De la Paz a Torres; Corbo a García. Passed balls. Sánchez 2. Wilds: Regalado: Balks: Regalado. Cabrera: Hits a los pitchers: G de la Paz 2 en 6 ing (0 out en el 1o) y 2vb, a Regalado 1 en 1 inning (0 out en el 2do) y 4vb, a Royer 8en 2 y dos tercios y 13 vb. Sánchez 0 en un tercio y 1vb, a Cabrera 4 en 2 ing (0 out en el 4) y 9 vb. Gana: Corbo. Pierde: Valdés. Tiempo: 2.15. Umpires: R. Atán y Magriñat Anotador: J. Torres.

LOGRO MANTENER SU INVICTO EL CLUB TELEFONOS

Derrotando en gran duelo a los atléticos el team de Picazo sigue marcando

En un emocionante duelo que se extendió a extra innings, los telefonistas de Picazo lograron mantener su invicto derrotando tras doce innings de lucha a los anaranjados del Atlético de Cuba, en el primero de los dos enquentros celebrados en el stadium Caribe.

La anotación del match fué de 4x3 S. Ulrich, el más joven de la familia de lanzadores de los anaranjados fué la selección de Rojas, que presentó como compañero de batería mayor de los hermanos. Ambos realizaron una magnífica labor a través de todo el game, siendo respaldados por sus compañeros con bastante efectividad. Domínguez abrió por el Teléfonos, pero tuvo que dejar paso a García, que terminó el juego.

El score:

TELEFONOS

	V.	C.	H.	O.	A.	E.
G. García, cf	2	0	0	2	0	0
L. Macario, rf	4	0	1	2	0	0
C. González, ss	5	1	1	3	9	1
P. Dibut, 3b	5	1	2	1	5	0
A. Valdés, 2b	5	0	0	5	1	0
J. Mercadefe, lf	5	1	2	16	0	0
F. Sánchez, c	4	0	1	4	2	0
J. Domínguez, p	2	0	0	0	0	0
A. Palencia, 2b	2	0	0	1	0	0
O. Reyes, (1)	1	0	0	0	0	0
R. García, p	3	0	0	0	1	0
M. Domínguez, rf	1	0	0	0	0	0
Totales	43	4	7	36	18	1

ATLETICO

	V.	C.	H.	O.	A.	E.
E. Maciques, cf	5	2	1	1	0	0
A. Gómez, rf	6	0	1	4	0	0
J. Xiqués, 1b	6	0	3	15	1	0
G. García, lf	4	1	2	3	0	0
J. Tristá, 3b	6	0	2	0	3	0
P. Ulrich, c	5	0	1	5	2	0
A. González, ss	4	0	0	3	5	2
O. Dosal, 2b	4	0	0	4	5	1
S. Ulrich, p	4	0	0	1	1	0
Totales	44	3	10	36	17	3

ANOTACION POR ENTRADAS

Teléfonos	010 000 001 002—4
Atlético	200 000 000 001 3

SUMARIO:

Empujadores: García, Tristá, González, Valdés, Sánchez 2, Xiques; Two bases hits: Tristá, Xiqués, Maciques, Sacrifice: García, González, Bases robadas: Maciques 2, Gómez, González. Double plays: Dosal a González a Xiqués; Valdés a Sánchez a González. Quedado en bases: Teléfonos 6, Atlético 10. Struck outs: Domínguez 4, Ulrich 4, García 0. Bases por bolas: Domínguez 2, Ulrich 3, García 2. Wilds: Ulrich, García. Hits a los pitchers a Domínguez 5 en 7 ings y 26 vb. Gana: García. Pierde Ulrich. Tiempo: 2,27. Umpires: López y Reyes. Anotador: Eugenio de Torres.

Frontón HABANA-MADRID

Montes menor y Aníbal frente a frente Sarmiento y Cubota, en el partido estelar de esta noche. Gabriel II, jugando horrores se anotó dos victorias en la gran función de ayer. Federico, el joven delantero mexicano, en la mejor forma de su vida artística

Interesante es el programa que se ha confeccionado por la Intendencia del frontón Habana Madrid, para la gran función de esta noche, donde se jugarán tres bien combinados partidos, que es motivo más que sufiente para que desde muy temprano se vea atestada de fanáticos y fanáticas la coquetona Bombonera de Belascoaín y Sitios, o sea el feudo de los populares empresarios criollos Ramiro Rodríguez y Pito Valdespino.

El terrible pegador y gran derechista Montes menor y el acróbata Aníbal se verán frente a frente, en el partido estelar, con el abogado Sarmiento y el gran don Miguel Cubota, cuyo encuentro promete resultar muy discutido en vista de la gran forma en que se encuentran esos cuatro pelotaris y por las brillantes exhibiciones que han dado en sus anteriores salidas a la cancha.

Hay un bonito partido a primera tora: Salvador e Ibarlucea contra Vizcayita y el gallego Azpeitia.

Vizcayita, el clásico delanterito, se encuentra jugando cada día mejor.

PROGRAMA OFICIAL PARA LA FUNCION QUE SE CELEBRARA ESTA NOCHE

(A LAS 8 Y MEDIA)

PRIMER PARTIDO, A 25 TANTOS: Salvador e Ibarlucea, blancos, contra Vizcaya y Azpeitia, azules. A sacar ambos del cuadro 14 y medio.

PRIMERA QUINIELA, A 6 TANTOS: Talvador, Ibarlucea, Azpeitia, Montes menor. Aníbal y Esparza.

SEGUNDO PARTIDO, A 30 TANTOS: Montes menor y Aníbal, blancos, contra Sarmiento y Cubota, azules, A sacar ambos del cuadro 14 y medio.

SEGUNDA QUINIELA, A 6 TANTOS: Sarmiento, Cubota, Bernal, Trecet, Pedrito y Buendía.

TERCER PARTIDO ,A 30 TANTOS: Bernal y recet blancos, contra Pedrito y Buendía, azules. A sacar los primeros del cuadro 14 y los segundos del cuadro 14 y medio.

DERROTARON LOS POLACOS A LOS IRLANDESES EN FUTBOL

VARSOVIA, mayo 22. AP.—El equipo polaco de balompié derrotó al irlandés, 6 por 0, en el juego de hoy, después de mantener una delantera de 3 por 0 en la primera mitad. El team de Polonia jugará contra el Brasil en el torneo internacional, en Estramburgo, Alemania, en julio 4.

BEES VS. CUBS

BOSTON, mayo 22. (AP).—Los Bees del Boston continuaron su marcha victoriosa hoy, apoderándose de una decisión de 2x1, sobre el Chicago Cubs, en el décimo primer inning. Esta es la séptima victoria consecutiva de los Bees. Milt Shoffner lanzó el juego entero por los vencedores.

Anotación por entradas: C. H. E.

Chicago	.100 000 000 00—1	7	0
Boston	000 100 000 01—2	9	0

Baterías: Bryant, y Hartnett; Shoffner y Mueller.

ATLETICOS VS BRO NS

SAN LUIS, mayo 22. (AP).— Una base por bolas y dos oportunos sencillos conectados a Buck Newson, el lanzador estrella de los Browns, dió a los Atléticos una victoria de 3 por 5 en el décimo inning del juego de hoy.

Anotación por entradas: C. H. E.

Filadelfia	010 020 020 3—8	12	0
San Luis	.001 201 010 0—5	14	4

Baterías: William, Potters y Hayes; Knott, Cole, Bonetti, Newsom y Sullivan.

RESULTADO DE LAS CARRERAS DE AYER

Día 14 DOMINGO, MAYO 22, 1938 Tiempo NUBLADO Track FAST

609 ORIENTAL PARK, CUBA — PRIMERA CARRERA 5 & 1-2 Furlongs 3YO&Up — Purse $700 Reclamaje

674⁴	Edward D	114	1	10	1½	1²	1½	1¹	J Monroy	6	6	6
564	Par Wrack	105b	4	6	5¹	4hd	2³	2hd	A Fernández	8	5	5
586	Bob Custer	*105b	6	2	8¹	7³	3hd	3³	R Rega	3	1	1
5573	Alfred C M	114	5	5	2hd	2¹	4½	4hd	G Moore	20	2	2
$ 550³	Oakwood Belle	105	10	9	7½	5½	7½	5hd	F Fernandez	24	3	3
571³	Aromette	*100

EL ADC LE ROMPIO EL INVICTO AL FORTUNA EN UN JUEGO DE BATAZOS

CON GRAN BRILLANTEZ SE INAUGURO LA SERIE B. DE LA LIGA INTERCOLEGIAL DE FUTBOL

Hermoso triunfo logró ayer el ADC frente al Fortuna, 10 x 6

Los Blanqui-negros perdieron su invicto al tropezar con un team que les bateó en forma desde el primer momento. Riestra y Bercedo fueron los líderes del ataque. Ealo bateó un home run

Dijimos el domingo que el ADC y el Fortuna podían brindar el desafío de mayor colorido de la semana entre los baseboleros amateurs, y los cientos de fanáticos que presenciaron ayer el choque que celebraron estas dos novenas en los terrenos del Cubaneleco, pueden comprobar que todo salió como esperábamos...

Las dos novenas, efectivamente, sostuvieron un duelo excitante, en el que abundó el hitting, el carreraje y las situaciones difíciles, y esto mantuvo a todo el mundo en constante tensión en los stands.

Tras los nueve innings de lucha, la victoria en manos de los negri-rojos de Aníbal Graupera, con score de diez por seis, y, como resultado a este triunfo de los adeceistas, los campeones de 1936 y 1937 han visto perder el invicto que sostenían desde que se puso en marcha la gran jornada de la Liga Nacional.

Un vistazo al box-score que acompañamos a esta información le dirá a usted que entre los dos teams se cometieron un total de diez errores, lo cual pudiera tomarse como dato de importancia para afirmar que no se jugó perfecto base ball, pero, cuando uno de los testigos presenciales de los acontecimientos le diga que no hubo un solo inning fácil, pues todos presentaron algún detalle significativo que pudiera brindarse hoy como la joya defensiva u ofensiva del game, usted llegará a la conclusión de que los dos bravos conjuntos amateurs jugaron pelota de amor propio y con bonita intención.

El Fortuna, que perdió su invicto, cayó como caen los campeones, de cara al sol. Dió guerra hasta el último momento, y para demostrar que es tan buen team como el mejor del circuito, tuvo un momento peligroso en el octavo episodio en que pareció a punto de variar por completo la decoración.

Afortunadamente para los demás clubs de la liga, el ADC tiene un trío de outfielders que está clasificado con razón, lo mejor que hay en el campeonato. Los tres muchachos—Justo Pérez, Sergio Cervantes y Tito López—se pusieron en movimiento y convirtieron en fáciles outs batazos imposibles que lucieron tremendos cuando fueron conectados por los bats men blanqui-negros.

Justo Pérez tuvo un instante de gloria y fué hasta lo último del center field para destripar un batazo enorme de Motorcito Castañeda, después que Ealo le había dado colorido al juego con un fenomenal home run, que encontró dos hombres en las bases. Cervantes detuvo a un corredor en una jugada preciosa, y Tito López se llevó una línea formidable de Ojeda que casi tenía la etiqueta de home run.

El ADC por su parte, jugó como juegan los equipos cuando tienen madera para llegar a ser campeón. Con enorme pimienta, con agresividad en las bases y al bate, y con certera seguridad defensiva en los momentos en que cualquier parpadeo podía costar el game.

Panchín Suárez Riestra, Bercedo y el joven Quintero aparecen hoy con errores en el box-score, pero cada uno puso el alma en los momentos de peligro y sacaron las castañas del fuego fildeando como había que fildear para asegurar la decisión. Riestra y Bercedo estuvieron geniales en ese sentido. Y el chiquito Quintero se unió a Panchín Suárez, para realizar entre los dos una jugada formidable sobre un batazo lento del menor de los Cordeiros, que todavía está grabada en la mente de los que presenciaron el desafío.

El Fortuna tampoco se quedó atrás, y aunque aparecen cuatro errores en la casilla de los muchachos, la verdad es que estuvieron iguales extraordinarios cuando llegó el momento oportuno.

El game, como dijimos anteriormente, resultó movido desde el primer inning hasta el final y el ADC logró su delantera por darle muy oportuno a la bola, en los momentos críticos.

En el primer inning, después que el Fortuna había aprovechado un error de Riestra para pisar dos veces la goma, los muchachos cayeron como hormigas bravas sobre el pitcher Cheché Rodríguez, y lo sacaron del box, ligándole hits a sus bases por bolas para anotarle seis veces.

Más tarde, trabajando frente al zurdodo Ojeda que tuvo un gran día como bate y como lanzador, los negri-rojos siguieron sus acometidas, anotándole cuatro carreras más que sirvieron para aumentar la anotación.

Por el ADC pitcheó un novato, Castillo, que mostró una bonita y rápida curva, así como un corazón de León. El chiquito lució totalmente agotado después del quinto inning, pero, se apoyó admirablemente en la ventaja que le habían dado sus compañeros en los primeros instantes, para sostenerse hasta el final y triunfar.

En los últimos innings no tenía más que una buena intención. Había perdido totalmente la velocidad. Pero, se mantuvo firme en el box, y ganó como hay que ganar en la pelota, brindando a su club, todo lo que le permita su... corazón.

El score:

FORTUNA

	V.	C.	H.	O.	A.	E.
J. Muñoz, rf	3	2	1	1	0	0
S. Rodríguez, cf	5	0	1	1	0	1
J. Ealo, rf	4	2	2	10	0	2
J. Castañeda, lf	5	0	0	3	1	0
L. Minsal, 3b	3	0	1	1	4	0
A. Cordeiro, ss	5	0	0	1	4	0
R. A. Suárez, 2b	3	1	1	1	1	0
J. Hernández, c	4	0	1	5	0	0
A. Rodríguez, p	0	0	0	0	0	0
A. Ojeda, p	4	1	1	0	1	1
R. Camiño, 2b	1	0	0	1	0	0
R. Cordeiro, p	0	0	0	0	0	0
Totales	37	6	8	24	11	4

A. D. C.

	V.	C.	H.	O.	A.	E.
V. Pérez, cf	3	1	0	2	0	0
J. López, rf	5	1	2	2	0	0
S. Cervantes, lf	4	2	1	0	0	1
A. Riestra, ss	4	3	3	3	4	1
J. Bercedo, 2b	5	1	3	2	4	1
M. Suárez, 3b	5	2	2	1	2	2
R. Valdés, c	4	0	1	5	0	0
T. Quintero, 1b	4	0	1	12	0	0
R. Castillo, p	3	0	0	0	2	1
Totales	37	10	13	27	12	6

1, bateó por Hernández en el 9o.

ANOTACION POR ENTRADAS

Fortuna . . . .200 1000 030— 6
A. D. C. . . . .610 200 01x—10

SUMARIO:

Empujadores: Minsal 1, Riestra 2, Bercedo 3, Suárez 2, Ojeda, Quintero, Ealo, 3, Castillo. Home runs: Ealo. Three bases hits: M. Suárez. Two sases hits: Riestra 2. Bases robadas: Pérez Lópe, Double plays: Bercedo, a Quintero: Bercedo a Riestra a T. Quintero. Quedados en bases: Fortuna 11, ADC 8. Struck outs: Rodríguez 0, Castillo 4, Ojeda 4. Bases por bolas: Rodríguez 3, Castillo 7, Ojeda 2. Dead ball: Castillo a Minsal. Hits a los pitchers: A. Rodríguez 1 en 0 ing. (0 out en el primero 1 vb). Gana: Castillo. Pierde: Rodríguez. Tiempo: 2.30. Umpires: Atán y Magriñat. Anotador: Torres.

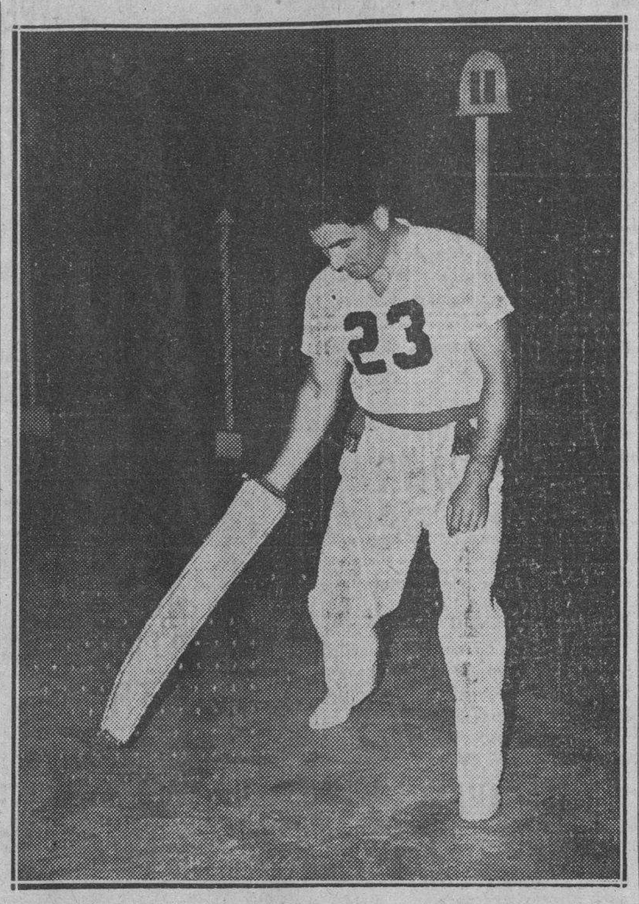

Guillermo, el sensacional zaguero, que ha vuelto al asfalto de la calle de Concordia como pelotari activo del cuadro. Todavía el «Rey de la Cesta», título que le ha concedido unánimemente la crítica, no ha llevado a cabo una labor convincente ante los aficionados; pero, se espera, que dentro de pocas semanas pueda jugar con el gran coraje que le hizo famoso a través de los ocho años que se ha mantenido en el «hall de la fama» del deporte.

GALLOS

...te y dos peleas en dos días, ...l magnífico resumen de las ...s últimas funciones del Club ...llístico de la Habana

...mos ofrecimos en nuestra crónica ...ayer en el DIARIO, damos hoy ...ultado de las dos últimas fun... del Club Gallístico. Muy ...las dos. La del sábado, en ...ad de peleas. La de ayer, en ... El sábado, se efectuaron ... seis. La primera, fué entre ...do de Benito y un pinto del ... Chacho Fernández, de Caya... Ganó este último. En la se... un cenizo de Don Miguel ... ganó a un indio coli-blanco ...la de Pinos. En la tercera, el ... Raúl Menocal, se anota un ... Peleó por cuarta vez en la ...cada su bolo cenizo. Y lo ga... vez, como las anteriores. ...stituye un record. Hasta ... es el único gallo que ha lo... cuatro victorias en una tem... en la Cátedra. Y como quie... Raúl tiene otro record, no ...bleño como aquél, le han ...ado los derechos de propie... que tenía Diego al «canto de la ... aquel que empieza así: «Quí... la acera...»

...a cuarta, un pinto de Blas ...cuando está ganando, cae con ...cia buena. El ganador otro ... de Gronlier... Un indiecito ...piedad de Panchito Batis... soltó el Sargento Martínez, ... un ojo y no le quitó la es... de encima hasta cegar y deci... un cenizo de Benito Vega... ...duda la mejor pelea de la ... la que a continuación esteña... Un indio coli-blanco de la ...agua, con un giro de Ma... la Isla de Pinos. Al soltar, se ...fácilmente que el giro de los ...s, es de pelear tramposo y ...do, pero el indio es muy re... y bueno al moño. Lo saca. ...da un ojo. El giro contesta ...torcido». Se juega al giro. ...ta las patas y dá un buen ...en el oído al indio, que sa... Todos gallos están regatean... también, con picada entera y ...ando el indio, al que llega a ...de 20 a 6. El giro cae cie... ...ón!. El giro dá un pica... ...ga al indio con las patas de ...illa». El dinero se vira, esta ...de a división por el giro. El in... apuntala y vuelve a poner el ... por el hasta de 20 a 10. Los ...llos siguen regateando. El di... ...de 20 a 6 nuevamente al indio, ...giro dá una picada decisiva. ...se aplastado para levantar... ...nuevo, pero ya muy rendido. ...Un pinto de Benito, pierde ...un cenizo de Chinchín. El pin... ...ontra mucho, pero el cenizo ...ataca y cogiendo bien a la ... lo trae siempre a la espue... ...pinto del Sargento Marti... ...de dejar de picar en una ...de decisión con un canelo de ...Manos. Fué esta una pelea ...alternativas y en la que ...gallos se sofocaron mucho. ...coli-blanco de César de la ...a un coli-prieto de Blas ...canelo de Crinchinagua, ...cuatro picadas con las pa... ...gancor. Un giro de Benito. ...de Lazo ganó a un canelo ...Vega... Un malatobo de ...ganó a un cenizo de Isla ...Un pinto de René Valle ...Manos, que soltó Chacho, co... ...verdadero asesinato al no ...la espuela de encima a un ...de Benito Vega... Un indio ...ganó a un pinto de Tri... ...gallina ceniza de Isla de ...pinto que soltó Lazo, en... en la Chica. Y un indio ...Vega, ganó inesperada... ...muirse el «Fundador», ga... ...de la Chinchinagua que ca... ...El indio tenía las patas ...pero el giro se le quedó ...en la mano a Pepillo.

...ngo, fueron solo seis las ...el Club, pero muy buenas. ...de Lazo, ganó a un galli... ...de Leocadio. Un indio co... ...de Trinidad, ganó a un ga... ...de Tunas, que soltó Me... ...un canelo de Cayajabos, ...un indio de Leocadio... ...coli-blanco de Chec Ra... ...a otro indio coli-blanco de ...Madad... Un indio del doc... ...Menocal, perdió... ¡Qué ...la esperanza...!, con un ...Leocadio... Y un gallino ...Pérez Galán, de Vuelta ...ció con un gallo indio de ...Madad.

...ches, función central en la ...Habana. Mañana martes, en ...Marianao. Herrera el gallero de ...Ed. El jueves 26 en la mis... ...Hipólito. Ambas funciones ...ser muy buenas dadas las ...con que cuentan ambos ...sus respectivos capataces. ...de 21, de los corrientes, en ...Valla Habana, Pruden... ...día, se puede decir, que ...concurrirá a la Ha... ...una magnífica fun... ...se la merece Dueñas.

REDS VS. DODGERS

...NATI, mayo 22. (AP).—Los ...Cincinnati, con un ataque ...que incluyó el décimo homer de ...Wally el segundo de Harry ...Lombardi, dieron a los Dodgers del ...Brooklyn Dolp Camilli, conectó ...jonrón por los Dodgers.

...por entradas: C. H. E.
...210 010 121—8 13 1
...001 002 000—3 9 3
...Weaver, Benge y Lombardi; ...Franckhouse y

VENCEN LOS DE LA HABANA AL TEAM DE GUINES

César Medel amarró corto a los estudiantes del Güines. Labrit resultó el mejor bateador

En preparación para el segundo juego de la serie de base ball que han de celebrar los Institutos de la Habana y Santiago de Cuba, el departamento de Educación Física ha concertado una serie de juegos contra otros Institutos, habiendo celebrado cinco, de los cuales ha ganado los tres últimos celebrados a costa de los Institutos de la Víbora, Artemisa y ahora el de Güines. La semana entrante jugarán contra el Instituto de Matanzas para celebrar el juego contra Santiago de Cuba el domingo día 5 de junio. Si gana el Instituto de la Habana se empata la serie, y el juego final se jugará en Santiago de Cuba para decidir la copa de plata donada por el señor Bacardí.

El juego celebrado ayer en Güines resultó demasiado disparejo, anotando las Avispas diez y ocho carreras y 15 hits a los tres pitchers que desfilaron los de la loma. Labrit centerfield del Instituto de la Habana conectó dos two bases para colocar el juego en la nevera.

Los discípulos de Deschapelles brindaron al doctor Castellanos, Director del Instituto de la Habana, una demostración de fuerza y pimienta y después del juego el doctor Castellanos invitó al equipo a un buffet.

Por el Instituto de Güines, Ocejo fué el único jugador que pudo descifrar las curvas del pitcher Medel, conectándole dos buenos hits que no tuvieron consecuencias.

A continuación damos el resultado del juego que se suspendió en el octavo inning:

INSTITUTO DE LA HABANA

	V.	C.	H.	O.	A.	E.
A. Díaz, ss	2	1	0	2	0	2
F. Rodríguez, 3b	2	2	1	2	3	0
G. Valdés, lf	4	2	2	1	1	0
A. Labrit, cf	5	3	3	1	0	0
W. Martínez, 2b	5	1	1	3	0	1
G. Rodríguez, 1b	6	1	2	5	1	0
L. Estrada, c	6	2	3	4	0	0
J. Morales, rf	1	4	1	0	1	0
A. del Valle, rf	1	0	0	0	0	0
C. Medel, p	5	2	2	1	1	0
Totales	37	18	15	24	7	3

INSTITUTO DE GUINES

	V.	C.	H.	O.	A.	E.
F. Saracedo, 2b	2	0	0	0	4	1
R. Hernández, 3b	3	1	0	1	0	1
C. González, ss	4	0	0	2	3	2
L. Angulo, lf	3	0	1	2	0	0
J. Rivero, p-cf	3	0	1	0	2	0
G. de Armas, c	3	0	0	6	2	0
C. Hernández, cf	1	0	0	0	0	0
M. Sánchez, 1b p	2	0	0	11	0	1
B. Ocejo, rf	2	0	2	0	0	0
A. Hernández, 1b	0	1	0	0	0	2
C. Cárdenas, p	1	0	0	0	2	1
Totales	26	2	4	24	14	11

ANOTACION POR ENTRADAS

I. Habana . . 020 262 33—18 15 3
I. Güines . . 100 000 10— 2 4 11

SUMARIO:

Two base hits: Rodríguez, 2, Medel Ocejo, Bases robadas: Rodríguez, Labrit 2, Luis Estrada 1, R. Hernández 1, Sánchez, Hernández, Struck outs: por Rivero 3, Por Medel 4, Por Cárdenas 3. Bases por bolas, por Rivero 4, por Medel 3, por Cárdenas 5, por Sánchez 2. Dead ball: Hernández, a Rodríguez. Double plays: Taracido, Sánchez y González; Rodríguez, Martínez a Rodríguez, Anotador: Valdivieso. Umpires: Mario Blanco y Juan González. Tiempo: 3 horas.

GIGANTES VS. PIRATAS

NEW YORK, mayo 22. (AP). —Los Gigantes volvieron a hacer gala de su poderío al bate, y acabaron con los Piratas, derrotándoles por anotación de 18 por 20, para salir de una cadena de cuatro derrotas cansecutivas. Carl Hubell limitó el ataque de los Piratas a 10 hits. Harry Danning conectó un home run con las bases llenas.

Anotación por entradas: C. H. E.
Pittsburgh . .200 000 000— 2 10 1
New York . .304 050 06x—18 15 0
Baterías: Brandt, Swift, Sewell y Todd; Hubbell y Danning.

APELANDO A MARRERO LOGRO EL CLUB STANY VENCER AL YARA EN EL PRIMER ENCUENTRO QUE CELEBRAN EN LA HABANA

Los yaristas resultaron gavilanes a los cienfuegueros que vinieron con la idea de vencer fáciles palomas, haciéndoles pasar un buen susto. Panchón Hernández y Caballero Pérez conectaron de home run. Detalles del juego

(Por F. MENENDEZ).

Siguiendo los pasos del Cincinnati en la Liga Nacional, los esforzados muchachos del Yara, ayer perseguidos por algo más que la mala suerte, volvieron a perder por mínimo margen de una carrera, frente al potente equipo cienfuguero del Stany. La anotación por entradas del match, que fué uno de los más movidos de los que hasta ahora se han celebrado, resultó de 6 por 5, favorable a los visitantes de la Perla del Sur.

Alguien dijo que el match de más interés entre los que señalaba el schedule para el día de ayer, era el que había de efectuarse entre el Fortuna y ADC., en los terrenos del Cubaneleco. Sin embargo, el segundo encuentro del programa correspondiente al Vedado, fué sin discusión tan interesante, por los distintos lances que ocurrieron, como cualquiera otro celebrado.

Los Yankees del Sur, que tal vez llegaron con la idea de liquidar sin dificultad un juego contra un team sotanero, sufrieron una decepción y estuvieron a punto de regresar a casa con una derrota. Esto hubiera sido posible si los breaks a través de todo el match no hubieran estado en contra el Yara.

El poderoso conjunto donde milita el caballero Pérez tuvo de contrario un team desconocido, peligroso, y cuyos componentes le dieron a la bola donde hacía falta. Encabezados por Panchón Hernández, que se apuntó dos homers, aunque en el score aparezca lo contrario, los yaristas bateaban fuertemente a Escalante, primeramente, y después al mimísimo Marrero.

Desde luego, que el magnífico lanzador de los visitantes no tuvo problemas, toda vez que sus compañeros lo protegieron debidamente, brindándole un buen support en los innings que actuó.

Los slugers en su día

Ayer estuvieron en buen día los bateadores de largo metraje. El Caballero Pérez, con un cuadrangular en el primer acto, encabezó la procesión en la que figuraron, también como jonroneros, su compañero Fleitas y Diosdado y Panchón Hernández por el Yara.

Las primeras anotaciones del juego fueron realizadas por el Stany, y tuvieron lugar cuando el infielder Yero logró embasarse, para ser empujado para el home por un formidable batazo de home run de David Pérez.

Los yaristas ripostaron con una carrerita en el segundo acto. Y después de este episodio llegó en inning donde quedó decidido prácticamente el desafío.

Los cienfuegueros no jugaron ayer como en sus mejores días, pues, tal vez nerviosos por el viaje, la impresión que causa un terreno extraño y la agitación que significa el que la «paloma nos resulte gavilán», hizo que los muchachos de Peña de Armas perdieran un poco el almidón. Además, Aguirre, el lanzador estrella del staff de los vencidos, se portó como un valiente y logró contener a la gruesa batería de los contrarios con la misma eficiencia que lo había hecho hasta el cuarto inning su compañero Guasa García.

Guasa estuvo bien hasta este inning, y salvó algunos batazos aislados de Pérez y Fleites, los demás no lograron hacerle nada. Aguirre se dió el gusto de dejar con la carabina al hombro a Fleites, limitando también con habilidad el ataque de los vencedores. En el box de los stanistas ocurrió lo contrario, ya que Escalante fué castigado duramente, y de no ser por la labor eficiente de los fielders, que le salvaron en buenas ocasiones, no hubiera durado mucho. El lanzador seleccionado para abrir el game por el Stany tampoco venía en forma, y no pudo cogerla después de los primeros innings, teniendo que dejar paso a Marrero al ponerse completamente Wild. Este logró dominar a los habaneros y evitar la derrota del team.

El verdadero score del game

El interés del game, latente hasta los últimos minutos, cuando todos esperaban la reacción yarista que no llegó, estuvo concentrado en el tercer acto.

La historia de este inning fué desafortunada para el Yara. Fué en realidad desfavorable al equipo de Chichí Córdova la desaparición de la antigua cerca que existía en el lugar donde hoy están fabricando los marqueses su piscina, porque esta cerca, que hacía, de acuerdo con las reglas, que todo batazo que cruzara por ella de bound fuera valido por dos bases, al desaparecer dió pie para que un batazo de Fleites, por el territorio del right field que encontró a dos compañeros en base, fuera declarado home run. Este fué el racimo de carreras de los estanistas en dicha entrada. Además, otro de los breacks en contra de los vencidos, fué el batazo de Panchón Hernández en esa misma entrada, que declarada ilegal quitó tres carreras al team de Chichí. Panchón conectó sobre uno de los lanzamientos de Escalante, enviando la bola al agua, por el right field, y aunque desde el palco de la prensa la bola pareció fair, el umpire la declaró foul, obligando al bateador a continuar en el plate.

El score:

CIENFUEGOS STANY

	V.	C.	H.	O.	A.	E.
Ang. Fleitas, s.	2	0	0	3	2	0
J. Yero, 2b.	4	2	0	4	3	0
D. Pérez, rf.	4	1	1	0	0	0
Ans. Fleitas, 1b.	4	1	1	6	0	2
C. Pérez, cf.	4	0	0	0	0	0
A. Fábregas, lf.	4	1	1	3	0	0
R. Rosés, 3b.	3	0	0	1	2	0
A. Ramos, c.	4	0	1	10	0	0
F. Escalante, p.	1	1	0	0	0	0
C. Marrero, p.	1	0	1	0	1	0
Totales	31	6	5	27	8	2

YARA

	V.	C.	H.	O.	A.	E.
B. Montalvo, ss.	4	1	1	1	3	1
M. Zaldívar, 3b.	3	1	0	3	4	0
G. Salón, rf.	5	0	2	0	0	0
F. Hernández, 1b.	4	1	1	12	0	0
T. Ruiz, lf.	5	1	1	2	0	0
F. Diosdado, cf.	2	1	1	4	0	0
C. Tiant, 2b.	3	0	0	0	1	0
H. López, c.	2	0	0	5	1	0
O. García, p.	1	0	0	0	0	0
E. Aguirre, p.	2	0	0	0	0	0
J. M. Diana, ss.	0	0	0	0	0	0
J. García, (a)	1	0	0	0	0	0
R. Basterrechea (b)	0	0	0	0	0	0
Totales	32	5	6	27	9	1

(a) Bateó por J. M. Diana en el 9o.
(b) Corrió por G. Salón en el 9o.

ANOTACION POR ENTRADAS

Stany . . . . . 203 100 000—6
Yara . . . . . 101 030 000—5

SUMARIO

Carreras empujadas: D. Pérez 2, F. Diosdado 1, Ans. Fleitas 3, G. Salón 1, Ang. Fleitas 1, F. Hernández 2. Home runs: D. Pérez 1, F. Diosdado 1, Ans. Lleitas 1, F. Hernández 1. Sacrifice hits: Ang. Fleitas 2. Bases robadas: M. Montalvo 1, T. Ruiz 1. Double plays: Ang. Fleitas a Ans. Fleitas. Quedados en bases. C. Stany 5, Fara 6. Struck outs: F. Escalante 3, O. García 1, E. Aguirre 1, C. Marrero 5. Bases por bolas: F. Escalante 5, O. García 4, E. Aguirre 1, C. Marrero 3. Dead balls: F. Escalante a C. Aguirre. Passed balls: H. López. Hits a los pitchers: a O. García, 4 en 3 y un tercio innings y 14 veces al bate; a F. Escalante, 5 en 4 innings y un tercio y 18 veces al bate. Pitcher ganador: F. Escalante. Pitcher derrotado: O. García. Tiempo: 2 horas y 32 minutos. Umpires: P. de la Cantera, (home); J. Ruiz, (bases). Anotador: Sisebuto Salas

SALIO LESIONADO LOU GEHRIG EN EL MATCH DE AYER

El formidable torpedero de los yankees interrumpe su cadena de juegos consecutivos

CLEVELAND, mayo 22. (AP).—Los Indios del Cleveland aumentaron la ventaja que tienen e nel primer lugar de la Liga Americana, a dos juegos completos, al derrotar hoy a los Yankees 8x3 en el match inicial de la serie entre ambos equipos, que resultó costoso para éstos.

Fob Feller tuvo que ser retirado en el tercer inning, al quejarse de dolores en una herida antigua, y Lou Gehrig el hombre de Hierro de los Yankees sufrió un «charley horse» en un doble en el sexto inning teniendo que ser sustituído por Babe Dahlgren en el séptimo. Este game era el número 1990 en su cadena de juegos consecutivos.

Anotación por entradas: C. H. E.
New Yor . 000 003 000—3 7 2
Cleveland . . 003 32000x—8 11 0

Baterías: Pearson, Hadley, Andrews y Dickey; Feller, Humphries, Harder y Hemsley.

FILADELFIA VS. SAN LUIS

FILADELFIA, mayo 22. (AP)—Los Phillies superaron a los Cardenales por una nariz, al derrotarlo hoy por score de 2x1, anotando sus dos carreras en el noveno, con un sólo out, después que los Pájaros Rojos, habían tomado la delantera en la primera mitad de ese mismo inning. El juego fué un duelo de lanzadores entre Pete Sivess y Fiddler Mc Gee.

Anotación por entradas C. H. E.
S. Luis . . . .000 000 001—1 5 0
Filadelfia . . 000 000 002—2 5 1
Baterías: Mc Gee y Owen; Sivess y Clark.

CHICAGO VS. WASHINGTON

CHICAGO, mayo 22. (AP).— Tey Lyons, el veterano lanzador derecho de los White Sox, se anotó su victoria número 200 en la Liga Americana al caer hoy los del Chigago sobre Ves Ferrell, en el sexto inning, acumulándole cinco carreras, y continuando después para ganar el juego con score de 9x2, en el primer encuentro de la serie con los Senadores.

Anotación por entradas: C. H. E.
Washington . 000 010 010—2 9 2
Chicago . . . 000 005 22x—9 1 1
Baterías: W. Ferrell, Kellyy y R. Ferrell; Lyons y Sewell.

LOTERIA DE BENEFICENCIA

Números premiados en el sorteo celebrado ayer:

FIJO
079
CORRIDOS
010
015

Cuatro buenos partidos de la Liga Intercolegial hubo ayer

De Serie A, jugaron el primer partido A. Unión 50 contra S. Jovellanos ganando los primeros 1 por 0, y Onital contra Gregg A. que resultó favorable a los primeros 2 por 1. De Serie B, que se inauguró, actuaron primeramente Escandell contra Instituto de Marianao. Ganó Escandell 2 por 0. Y por último A. García venció a Estudiantil Cervantes 3 por 0

Ayer y en los predios del doctor Sierra tuvo lugar la inauguración del Campeonato de Serie B. de la Liga Intercolegial, con un programa ameno brindándose dos partidos de la primera categoría de la citada Liga y otros dos de la serie que inauguraban.

Después de los dos primeros partidos los clubs recientemente afiliados desfilaron dirigiéndoles el Presidente de la Serie A, señor Luis López, sencillas pero elocuentes palabras.

A primera hora contendieron los muchachos de la Academia Unión 50 y los del plantel Jovellanos, venciendo los primeros por la mínima anotación, después de dar un buen partido.

El goal de la Academia Unión 50, fué anotado por Martínez; realizando Julio un buen arbitraje. El segundo partido fué a base de los Clubs Onital y Gregg Academy, siendo ganado el mismo por el club en que militan los Barciela, arbitrando Zamorita con gran acierto el encuentro.

El Onital ganó el partido con una anotación de dos tantos a uno, no habiendo habido tantos en la primera mitad, siendo anotados los mismos en el segundo tiempo a los 17 y 28 minutos respectivamente ejecutados por Alvaro y Alberto, mientras que los de la Gregg lo hacían en los primeros doce minutos de este tiempo; habiendo sido Jesús el anotador.

Después de haberse efectuado el desfile como dijimos anteriormente contendieron los equipos de Escandell y del Instituto de Marianao, ganando los primeros con anotación de dos goals a cero, siendo anotados a los 10 y quince minutos respectivamente del segundo tiempo, por su centro delantero Cela.

Castañeda no tuvo problemas en el arbitraje. En el último partido la Academia García, derrotó al Estudiantil, por tres a cero. Los anotadores fueron Armando, que a los 15 minutos disparó un gran tiro que rebotó en el poste y el mismo defensa lo anidó, Guerra en el segundo tiempo y a los 6 minutos y Lázaro a los 11 de la misma mitad. Alfonso bien.

Paco DOBLAS Jr.

FORTES DIO OTRO TRIUNFO A LOS DE LA MARINA AYER

Los marinos conectaron fácilmente al Quinto para colocarse de líderes de la contienda

La Marina se colocó en el primer puesto de la Liga de Base ball Inter-Fuerzas Armadas, al anotarse ayer de un gran triunfo en el Stadium de la Tropical, cuando derrotaron a los del Regimiento 5 con anotación final de 14 carreras por 2.

Este juego, en el cual Manolo Fortes actuó por el team de la Marina como lanzador fué fácil para éstos en todo momento, y aunque Fortes permitió 10 hits, ello se debió a que a partir del momento en que tomó cómoda ventaja no apretó el brazo en ningún momento y sus rivales le pudieron ligar algo, aunque a pesar de ello Juan Hernández, le conectó cuatro de cuatro, demostrando de paso que él también es un gran bateador.

Los de la Marina conectaron 15 sencillos, y la toletera fué encabezada por Falla, que dió tres, mientras que Pepe Abreu, Linares, Veitia y Cortés bateaban dos hits cada uno.

Fortes, el pitcher fué el que abrió los fuegos artificiales en el segundo, empujando la primer carrera con una línea corta por el jardín izquierdo que le valió por una base.

Ahora la Marina tiene medio juego sobre los del Sexto, y los del Quinto están un juego completo debajo de los líderes, siendo de .714 el average de los campeones.

El score:

REGIMIENTO 5

	V.	C.	H.	O.	A.	E.
Aguilar, lf	5	0	1	1	0	1
Arteaga, 1b	5	0	0	9	0	1
Jacobet, 2b	5	0	0	4	2	0
Hernández, rf	4	1	4	1	0	0
Cobas, cf	4	0	2	1	0	0
Santana, 3b	4	0	1	2	2	0
Dopico, ss	3	0	0	2	1	0
Macurán, c	3	1	1	2	2	0
Tamayo, p	2	0	0	0	1	0
Alvarez, p	0	0	0	0	0	0
Alderete, p	1	0	0	0	0	0
Torres, p	0	0	0	0	1	0
Suset, c	1	0	0	2	0	0
Duany, (2)	1	0	1	0	0	0
Fernández, ss	0	0	0	0	0	0
Vázquez, (3)	1	0	0	0	0	0
Totales	39	2	10	24	9	2

MARINA

	V.	C.	H.	O.	A.	E.
Vázquez, lf	4	2	1	3	0	0
Falla, ss	5	2	3	0	6	1
Abreu, 2b	4	1	2	2	1	0
Linares, 1b	5	1	2	9	1	2
Veitia, rf	3	0	2	2	0	0
Valdés, cf	4	2	1	3	0	0
Rodríguez, 3b	4	1	1	1	1	0
Cortés, c	4	3	2	4	0	0
Fortes, p	3	2	1	1	3	0
Sosa, rf	0	0	0	1	0	0
Ortiz, lf	1	0	0	1	0	0
Totales	37	14	15	27	12	3

1, bateó por Alvarez en el 7o.
2, bateó por Dopico. en el 8o.
3, bateó por Torres en el 9o.

ANOTACION POR ENTRADAS

Regimiento 5 . . .000 100 100— 2
Marina. . . . .010 274 00x—14

SUMARIO:

Empujadores: Fortes, Cobas, Falla, Abreu 3, Linares, Veitía, Vázquez y Alderete, Tubeyes: Falla, Cortés. Tribeyes. Cobas. Sacrifice: Linares, Rodríguez y Abreu. Bases robadas: Veitia. Struck outs: Fortes 1. Tamayo 1 Alvarez 0. Torres 1. Bases por bolas: Fortes 0. Tamayo 6. Alvarez 1. Torres 1. Tiempo. 2.15. Umpires: Maestri y Rodríguez Anotador: J. Fránquiz. Observaciones: Hits a Tamayo: 8 en 4 y dos tercios y 20vb; a Alvarez, 6 en 1 y dos tercios y 19vb. Perdió: Tamayo.

ESTADO DE LOS CLUBS EN LA LIGA NACIONAL

El estado de los clubs de la Liga Nacional de base ball Amateurs es el siguiente:

CLUB.	J.	G.	P.	E.
Teléfonos	5	4	0	1
Stany	5	4	1	0
Fortuna	5	4	1	0
Hershey	4	3	1	0
A. D. C.	4	3	1	0
Universidad	5	3	2	0
Regla	5	3	2	0
Cubaneleco	5	2	3	0
Yara	5	1	3	1
Pilar	4	1	3	0
Atlético	5	1	4	0
Naval	4	0	4	0
Vedado	4	0	4	0

DETROIT VS. BOSTON

DETROIT

Profesionales

5 DENTISTAS

DR. J. M. GATELL
CIRUJANO DENTISTA
Calle Habana número 98, entre Obispo y Obrapía. Especialista en extracciones, puentes, coronas de oro y platino y dentaduras postizas. Arreglo de puentes y planchas en el día. A los clientes que lo deseen, los termino en 24 horas. Facilidades de pago. Consultas: de 8 a 8. Telf. A-8335.

6 COMADRONAS

CONSUELO RUDA
Comadrona ex-interna de la casa de Salud «La Balear». Muchos años de práctica. Consultas grátis. Nueva del Pilar número 14, entre Benjumeda y Desagüe. Telf. U-5824

COMPRAS

9 CASAS

COMPRO CASA DE DOS PLANTAS, moderna, 6 por 19, que no pase de $7,000, en La Habana o los alrededores. Informes: Calle 13 número 14, entre Dolores y Tejar, Lawton. Pregunte por Parquito, de 1 a 4. No quiero corredores.

PROPIETARIOS: COMPRO CASAS pequeñas y de tipo regular no importa que sean viejas. Absoluta seriedad. Llámeme al teléfono U-3979 Oquendo Nro. 20, bajos.

COMPRO EN LA HABANA, EDIFIcio moderno, bien situado, buena renta. Directo con el propietario, reserva. No importa el precio. No corredores: U-2289, de 12 a 3 p. m.

COMPRO UNA O DOS CASAS CHIcas modernas bien construidas y que estén en las calles de San Francisco, Concepción, Arellano, Pocito o en Santos Suárez, no trato con corredores: informan en Dolores esquina a 15, Lawton, Botica Lancís.

SE DESEA COMPRAR UNA CASA en el Vedado que tenga 3 cuartos, hall o galería, buen baño y traspatio. Precio: no más de $4.500. F1-7991

SI UD. DESEA VENDER SU PROpiedad a precio razonable véame, hacemos negocio en 48 horas. Informes, San Lázaro 195 altos. A-9173.

$75.000 TENGO PARA COMPRAS DE casas en la Habana, Vedado y Repartos que no estén fuera de precio. Estrada Mora, oficina: San Ignacio 50, de 9 a 12 y de 2 a 5. Telf. M-7432

10 SOLARES

COMPRO UNA FINCA RUSTICA, BArata y una casa en La Habana o en sus barrios. Sr. D. Barrero Escobar 7, altos. Telf. M-1779.

12 ESTABLECIMIENTOS

ADQUIRIRIA CASA DE HUESPEdes moralidad bien situada 1500, 2,000 pesos escriba condiciones renta contado. J. Miró Apartado 610.

VIDRIERA TERMINALES BENEficencia, Billetes Lotería. Se desea comprar una vidriera de Terminales de Beneficencia y Billetes de Lotería. Tiene que haber negocio. Sr. Rodríguez, U-5159, de 1 a 2 exclusivamente.

14 AUTOMOVILES-ACCESORIOS

COMPRAMOS AUTOMOVILES Y camiones de todos los años prefiriendo modernos, pagándolos más que nadie. Operaciones rápidas, dinero al momento. «El Relámpago», Concha 969. Luyanó.

15 MAQUINARIAS

Compramos:
Brillantes, platino, plata y oro
BAHAMONDE Y CIA.,
(desde 1893)
Amistad 94, casi esquina a San José

U-2530: COMPRO MUEBLES EN GEneral. Liquidamos casas completas: pianos, máquinas coser y escribir, objeto de arte, adornos, porcelana, plata, bronce, vajillas, libros, oficina. Compramos todo. Negocio rápido. Teléfono U-2530.

TOMO $5.000 SOBRE MAQUINARIA para construcción de carreteras, por partidas según se necesite, paro 8 por 100. Informes Gabriel DIARIO DE LA MARINA Habana.

COMPRO 1.700 METROS DE CAñería para agua de 1 y 100 metros de 1.½. Una bomba de 1 y ½ para extraer agua; y un motor de 1½ o 2 H. P. Preguntar por Francisco Gutiérrez de 3 a 6 p.m. en Aguiar Nro. 45 Telf. A-7314.

COMPRO TORRE DE MOLINO SANson o un molino completo cualquiera marca. Informarán a René Díaz Tamayo, Monte 15 A, teléfono: A-8386

17 MUEBLES Y PRENDAS

TELEFONO: A5-0722. COMPRO MUEbles finos y modestos: cuarto, sala, comedor, sueltos, neveras, máquinas coser Singer, oficina, radios y otros: A5-0722.

U-7033: COMPRO MAQUINAS DE coser y escribir, pianos, muebles, instrumenta clínico, objetos de arte, plata, porcelana, etc. Acudo en seguida y pago bien: U-7033.

¿NECESITA DINERO?
Pgnoramos y compramos joyas finas, artículos plata, bronce, porcelana, cristal, marfil, alfombras, máquinas escribir, coser Singer, radios, lámparas, muebles, ropa de hombre y objetos valor.
«LA REGENCIA»,
Suárez números 8 y 10
Telf. A-6628

COMPRAMOS JOYAS
Antiguas y modernas, con brillantes, zafiros, rubíes y esmeraldas finas, oro, platino, plata y enchapes hasta en pedazos. Objetos de plata, bandejas juegos de café, cubiertería y otros artículos. Rosarios de oro y plata, con cuentas de perlas, coral, amatistas, etc. Pagamos bien. Vamos a domicilio.
CARBALLAL Y HERMANOS
San Rafael 138, entre Gervasio y Belascoaín. Telf. U-5744.

M-2680 COMPRA MUEBLES MAquinas coser, escribir, alfombras, baúles, maletas, ventiladores, mamparas, divisiones, efectos sanitarios, líquido casas completas, todo lo que quiera vender. Camión en puerta, dinero en mano. Voy al campo, trabajo los domingos.

COMPRAMOS JOYAS
Antiguas y modernas, con y sin brillantes y piedras, relojes de oro, rosarios y objetos de plata, porcelana, adornos finos y bronces.
PIGNORAMOS Y CAMBIAMOS
Necesitamos mercancía.
Vamos a domicilio.
Solicitamos lotes.
«LA SEGUNDA IMPERIAL»,
Corrales 157, esq. a Figuras.
A-9640.

U-5154: COMPRO MUEBLES
Modernos, todas clases y máquinas coser. Pagamos más que nadie. Vendemos, cambiamos y aceptamos muebles en fondo. No venda sin antes llamar a Díaz y Chao, Neptuno número 197 y 200. U-5154

COMPRAS

17 MUEBLES Y PRENDAS

U-1800: COMPRA MUEBLES
Pianos, máquinas de coser y escribir, objetos de arte, plata y porcelana, bronce, libros, antigüedades, neveras, cocinas completas archivos y lámparas. «El Ras», U-1800

M7084 — COMPRO MUEBLES MAquinar coser y escribir, objetos arte, lámparas, pianos, porcelanas, libros cuadros, alfombras, maletas, antigüedades, neveras y ropa. Acudo enseguida. Teléfono M-7084.

COMPRO JUEGO CUARTO CAOBA. También cambio uno de uso y doy diferencia. Compro bidet y cizalla fotografía o cuchilla pequeña, bar «San Luis», Obispo y Habana.

A-6620: COMPRO MUEBLES
Juegos de cuarto, comedor, sala, piezas sueltas, neveras, refrigeradores, máquinas de coser y escribir, muebles de oficina, radios y equipajes. Liquido casa de huéspedes. «La Moderna», Salud 3: A-6620.

A-7190: COMPRO MUEBLES
De todas clases. Pagamos más que nadie. Vendemos y cambiamos. No venda sin antes llamar al **A-7190. La Casa Otero, Suárez 45, euntre Apodaca y Goria.**

A-7795: COMPRA MUEBLES
De todas clases. Pagamos más que nadie. También vendemos, cambiamos y alquilamos. No venda sin antes hacer una llamada: A-7795. Vamos en el acto. «La Honradez». Máximo Gómez número 75.

A-9003: COMPRO MUEBLES
FINOS Y CORRIENTES
Objetos arte, oficina todo, lámparas, equipajes, máquinas coser, sillones barbería, pianos, porcelana, bronce, ropa caballero. Todo lo que venda. Telf. A-9003.

18 UTILES DE OFICINA

COMPRO MUEBLES DE OFICINA: máquinas escribir, sumar y calcular, cajas caudales, archivos, sillas giratorias, baúles y maletas, oro, plata y brillantes. Pagamos más que nadie. «La Nacional», Villegas 93: A-9915.

19 LIBROS E IMPRESOS

COMPRO LIBROS USADOS Y MEtodos de música. Pasamos a domicilio o llame al teléfono A-6951, preguntar por Dulzaides. O-Reilly 23, entre Habana y Aguiar.

NO REGALE SUS LIBROS ANTIguos a librerías de viejo. La librería **Albela** se los compra, pagándole más que nadie. Belascoaín casi esquina a San Rafael. Telf. U-5783.

NECESITO LIBROS USADOS DE todas clases, especialmente Texto; compro cualquier cantidad. Llame al M-9017; voy a domicilio. Librería Venecia. Obispo 82. M-9017.

LIBRERIA MONSERRAT COMPRAmos Bibliotecas de ediciones libros en todas cantidades, no venda sus libros sin que le demos precios. Pagamos como nadie. Llame teléfono M-1502

COMPRO LIBROS DE TODAS CLAses y en todas cantidades. Pago bien. Voy a domicilio. Dirijase a José Mari, librería La Escuela en Monte y Egido, frente Compañía Cubana Electricidad

Arrendamientos

A-1 FINCAS RUSTICAS-URBANAS

SUBARRIENDO 3.1|3 CABALLERIAS tierra colorada mucha arboleda informa Damaso Carvajal, Artemisa.

CEDO EN ARRENDAMIENTO COmedor casa Huéspedes, informa: Gabriel de 9 a 11 y 3 a 4 en Prado 34.1|2, altos.

A-2 ARRENDAMIENTOS VARIOS

ALQUILO PLANTA DE PASTEURIzar leche a 15 minutos de la Habana en perfecto funcionamiento se da barata. También sirve para cualquier negocio de regriferación por tener espléndida nevera. Teléfono: F-2732

ARRIENDO FINCA CINCO CABAllerías $150.00 anuales adelantado, Provincia de Pinar del Río cerca de Artemisa, costa sur. Informan Hotel Manhattan U-3257 Suárez.

Reparaciones

42 MUEBLES Y PRENDAS

«GARCIA ESPINOSA», MUEBLEría y tapicería, San Rafael y Soledad. Hacemos trabajos de tapicería, reconstrucción, pintura y decoración. Mejor trabajo y mejores precios, porque somos obreros, directores y propietarios. Nuestro teléfono: U-1424. English spoken.

GRAN TALLER DE TAPICERIA
DE MARTINEZ
Avisa a su distinguida y numerosa clientela el traslado del taller a Sitios número 47. Tapice sus muebles con telas importadas a precios económicos. Doramos, barnizamos y reformamos toda clase de muebles. Trabajos garantizados. Recuerde: Sitios 47. Telf. M-7872.

REPARACIONES DE MUEBLES
CASA «CORO»
Barnizamos toda clase de muebles y tapicería. Especialidad en colores, combinaciones de maderas y chapas. Limpieza de muebles a domicilio. Estrella 27, entre Aguila y Angeles. **Teléfono: M-2127.**

!Repare a tiempo su nevera!
Rionda. Esmaltados por calefacción eléctrica. Infanta 1,059. Teléfono: U-3968.

REPARAMOS SUS MUEBLES POR poco dinero, dejándolos nuevos. Casa Pardo. U-5761. Los modernizamos, barnizamos a muñeca y esmaltamos «Duco». Pinturas mimbres a vapor y neveras. Tapicería en general. Azogamos espejos. Trabajos garantizados. San Rafael número 130.

VENTAS

48 CASAS

HABANA: EDIFICIO MODERNO, DE tres plantas, 6 casas; mide 12x18.50 metros. Renta $180. Precio: $22.000. También casa antigua pegada Neptuno, 5.70x23, $4.300. Marrero. Aguiar 27. M-7774.

EN $75.000 VENDO MODERNO EDIficio tres plantas y media, 820 metros superficie, construído frente gran avenida esta capital, produce siete mil pesos libre anuales. Informes Teléfono M-8804.

SE VENDE CASI REGALADO UNA casa antigua esquina centro Habana en $4.000; tiene 12x12. Su dueño en Crespo Ne. 15, bajos, después de las 12.

EN EL MEJOR BARRIO DE LA Habana. Tengo para fabricar 3 casas antiguas, que se dan a precio más bajo de lo que vale el terreno. Pida informes o vea a Manuel Rico, Industria 72 y medio, altos: M-9300.

VENTAS

48 CASAS

VENDO REPARTO MENDOZA, TERcera parte su valor, regia casa, costó más de $40.000, 5 habitaciones, dos baños primera, dos garages, patios con árboles frutales, jardines terrazas, etc. Puede verla: D-Strampes 415 entre Carmen y Vista Alegre.

VENTA. — URGE Y DESEA VENderse una ciudadela compuesta de cuatro casitas y 16 cuartos de mampostería en un buen sector del Cerro con frente a dos calles. Renta más de $100 mensuales. Es un buen negocio para ser administrado por su propietario. Es de oportunidad adquirirse barata. Informa Francisco Andreu, Secretario, Centro Propiedad, Tejadillo Nro. 32 entre Habana y Compostela.

LOMA DE CHAPLE
Vendo en la parte más alta, pintoresca y saludable de este reparto, moderno y cómodo chalet, construido por arquitecto conocido, con materiales de primera clase sobre roca. Planta baja: portal, hall, sala, comedor decorado (4x6 cada uno) con puertas de cristales, cocina, cuarto y servicio de criados. Planta alta: terraza, hall, cuatro habitaciones, (4x4 cada una) con su closet y toma-corriente, dos baños, pequeña biblioteca, amplio garage para dos máquinas terraza sobre el mismo, pequeño jardín y patio dos tanques soterrados otro en la azotea y bomba; nunca falta el agua. La vive su dueño. Precio razonable, propia para personas de gusto y progresista, que sepa apreciar la originalidad del lugar y la vista panorámica que desde allí se divisa. Informa personalmente Padró, Oficina Central de The National City Bank of New York, días laborables. No corredores.

SON MUCHAS LAS CASAS QUE termina Valdés: I-6235. Tiene solares cerca del colegio de Belén, en Santos Suárez y Vedado. No compre, fabrique con él: a $22.00. Oficina, Reina 12. Seis plazos iguales: A5-0332. Caoba, citarón, monolítico.

LUZ 92, CERCA EGIDO: $8,000
Se vende esta moderna casa, de dos plantas, monolítica. Rentando 60 pesos Olózaga, 8 esquina a Tercera Avenida, reparto Miramar. Telf. FO-3306.

VENDO CASA ACABADA DE CONStruir, dos plantas propia para bodega, botica o similar, esquina de fraile. Situadas: San Nicolás 271, esquina a Esperanza. Fabricación de primera. recio módico. Informa su dueño: Méndez, Belascoaín 18. Telf. U-5406.

PROPIEDADES BARATAS: CALLE San José, mide 27x32 metros, $25 metro. Esquina Vedado, calle 17, mide 22.66x50, con dos casas, $14 metro. También lote de 25x22.66, $15 metro. Varios más. Marrero. Aguiar 27. M-7774.

VERDADERA GANGA. PARTE ALTA Víbora, Concejal Veiga, Estrada Palma. Moderna, dos plantas, 5 habitaciones, dos baños, todo confort y amplitud; costó $29.500. Precio $10.500. Marrero. M-7774.

CASA, VENDO MUY BARATA, EN el mejor sitio de Marianao, casa cómoda con más de 250 metros de fabricación y unos 1,500 metros de patio con arboleda frutal. Facilidades de pago. Sin corredores. Jesús Valdivia. Carlos Tercero núm. 253 y medio, Habana.

FONOLLAR Y CIA., CONSTRUIMOS grandes y pequeñas y facilidades; portal, sala, 2 y 3 habitaciones, comedor, hall, $2,000 ó $3,000; monolítica, cedro, cocina y baño moderno. Teléfono FO-2856. No comprar casa; fabricad. Fonollar y Cía.

LOMA CHAPLE: $5,200
Vendo casa. Tiene jardín, portal, sala, recibidor, tres cuartos, baño moderno, comedor al fondo, patio y traspatio nuevecito: $5,200, parte contado. Informes: J. Llanes, Sitios 42. Telf. M-2632.

CASA EN $7,000
Cerca de San Francisco: portal, sala, saleta, tres cuartos y demás comodidades, con entrada independiente, con cuatro casitas al fondo. Renta $80 oo. Telf. X-1810. Inerarity.

CASA EN $4,500
Cerc de Serrano: portal, sala, saleta y cinco cuartos, mampostería y techo monolítico. Pequeña reedificación. Para más detalles: Inerarity, X-1810.

HIPOTECA
No pierda tiempo. Cuando quiera tomar dinero en hipoteca, en pequeñas y grandes cantidades, o para fabricar en La Habana y en sus barrios: Telf. X-1810, Inerarity.

CASA EN $3,200
Cerca de Belascoaín, con sala, saleta cuatro cuartos. Renta: $35.00. Telf. X-1810.

AGUSTIN SOLIS
AGENTE DE NEGOCIOS. COMPOSPOSTELA 50 ENTRE OBISPO Y OBRAPIA. TELEFONO M-2751.

VEDADO. CALLE 19 CERCA 23, completamente nueva, monolítica, una planta, sala, saleta, corrida 3 habitaciones, baño intercalado en colores, cocina, cuarto y servicio de criados, garage, patio. $8.500. A. Solís, Compostela 50. M-2751.

Escobar cerca Reina, 3 plantas monolíticas, sala, comedor, 2 habitaciones, baño completo, cocina (cada planta) renta: $80.000, $10.000-00. A. Solís, Compostela 50. Telf. M-2751.

Barrio del Pilar 2 plantas monolíticas, sala, saleta, 2 habitaciones, baño moderno, cocina (cada planta). Renta: $44,00. $4.700. Otra Omoa $3,500. A. Solís, Compostela 50: M-2751.

Medoza, calle San Mariano cerca de los Hermanos Maristas, chalet esquina moderno, bajos: jardín, portal, sala, recibidor; gabinete, hall comedor; pantry, cocina cuarto y servicios criados, garage. Altos: recibidor, gabinete, 5 habitaciones amplias gran baño y terraza, $12.000-00. A. Solís, Compostela 50. M-2751

Reparto Almendares, calle Tercera cerca 12, moderna, jardín, portal, sala, 2 amplias habitaciones, comedor, baño, cocina y patio: $2.750.00. A. Solís, Compostela 50; M-2751

Columbia, calle Mendoza, cerca Avenida Columbia, moderna, portal, sala, 3 habitaciones, comedor, baño, cocina patio (buena comunicación) 3.500 pesos. Otra, 2 habitaciones: $2,600. Otra Avenida Columbia, $2.750.00. A. Solís, Compostela 50. M-2751

Casas baratas. Estrella cerca Lealtad, una planta $3.400.00. Estévez cerc Monte, $5,500.00. Factoría cerca Apodaca $3.500.00. Marqués González, cerca Desagüe: $3,500. A. Solís, Compostela 50. M-2751.

Cerro: Churruca cerca Santa Teresa, una planta, portal, saloa, saleta, 2 habitaciones baño cocina y patio: $1.850.000. A. Soolís Compostela 50. M-2751

Para fabricar Lagunas cerca Galiano, 6.40 por 18, $7.000. San Miguel cerca Belascoaín 194 metros, $7.000. Gervasio 270 metros, $8.100.00; Chávez, 6 por 17: $3,500; Manrique, 6.50 por 20 en $5.000; Virtudes 7.40 por 16.50: $7,000. Compostela, 6.50 por 18, $6.000; Paula 8.50 por 23, $5,500; Gervasio 193 metros: $5,500; Peñalver 6 por 32, $3.000-00. A. Solís, Compostela 50. M-2751

SOLARES

Calle 25, entre B y C, 17 x 22.66, $30; calle 11, cerca 12, una parcela 8.33x22.66 $2.500. Otra esquina 16.66 por 22.66, $5,700; calle 23 y letra esquina 27x37, $30.00 metro: 12 cerca 23, 2 solares completos a $16.00. Miramar, frente al reloj 25 por 50, $6.50 vara: 7a Avenida entre 2 y 4 1.564 varas: $4.50 vara. Calle 22 entre 3a. y 1a, 20 por 46, $3.25 vara. A. Solís, Compostela 50. M-2751.

VENTAS

48 CASAS

¿USTED QUIERE ESTABLE-CERSE CON POCO DINERO? VEA A BENJAMIN GARCIA: M-4461
Vendo dos caballerías de tierra, con gran chalet, en carretera, a 15 minutos del Capitolio, muchos árboles frutales: $7,500. Vendo esquina, dos casas, altos, y en los bajos cuatro locales para comercio. Renta 100 pesos, en 10,000 pesos. Ganga: tintorería, ferretería, tren de materiales, casa de empeño, 4 garages, uno 600 pesos; lechería y bodega: 600 pesos. Vendo: cafés, cabarets, casa de huéspedes y un hotal. 1.000 pesos. Toda clase de negocios para establecimientos. Informes: Benjamín García, Galiano 125, café: M-4461.

BAHIA HONDA. RUSTICA 65 CABAllerías tierras negras, fondo y maza primera, frente carretera, buenos pastos, cercada alambre, batey mampostería, varias casas, río, frutales, palmar. $50.000. Diego Pérez. «El Gato Negro». Obispo 65. M-6872.

BEJUCAL. FINCA 2-3|4 CABALLErías tierra colorada, carretera hasta el batey, $7.000, o la cambio por casa Víbora de jardín, portal, sala, recibidor, 4 habitaciones, baño intercalado, comedor, garage y dinero en efectivo. Diego Pérez. Obispo 65. M-6872.

ALMENDARES, A. CERCA 16. GANga. Ganga. Solar sombra 15x47 $2.25 vara Diego Pérez. Obispo 65. M-6872.

MIRAMAR: VENDO LUJOSA CAsa, acabada de construir, cuatro habitaciones con closets y terrazas individuales, dos baños, garage dos máquinas y otras comodidades en relación. Barata, Avenida Tercera esquina a Cuatro. Véala.

JOSE CAMPANERIA
Compra y vende: chalets, casas, solares, fincas rústicas, condominios y créditos hipotecarios moratoriados. Dinero para hipotecas en todas cantidades, Aguiar 68: M-7785.

Vendo: San Lázaro, 4 plantas, moderna: $25,000; otra, 3 plantas monolítica, cerca Belascoaín: $19,000; Animas cerca Galiano, 3 plantas: $11,000; Concordia, 2 plantas: $13,000 Campanería, Aguiar 68: M-7785.

Zanja, moderna, 2 plantas, bajos nave; altos: 2 casas, cada una(sala, comedor, 3 cuartos, baño. Renta 100 pesos. Precio: $14,000; Lealtad cerca de Belascoaín, sala, 3 cuartos: 3,300 pesos. Campanería, Aguiar 68. Telf. M-7785.

Vendo: San Miguel cerca Lealtad, 2 plantas: sala, saleta, 4 cuartos, comedor: $9,000; Concordia cerca Belascoaín, 2 plantas: $8,000; Marqués González, sala, comedor, 3 cuartos: $3,200. Campanería, Aguiar 68: M-7785

Ganga: Monte, dos plantas, comercio, 443 metros, 2 plantas, renta contrato $200.00 Precio: $9,000 y reconocer $24,000 moratoriados; Virtudes cerca Lealtad, 6 por 24 metros: $7,000. Campanería, Aguiar 68: M-7785.

Vedado: Calle 23, cerca Paseo, una planta, 683 metros: jardín, portal, sala, hall, 3 cuartos, baño, comedor, un cuarto criado, buen patio, comedor, un cuarto criado, buen patio, garage: $17,000 y censo $3,000. Campanería, Aguiar 68: M-7785.

Vedado: Paseo, cerca 25, una planta 500 metros, 5 cuartos, garage, etc., $15,000; calle 27, cerca B., moderna, 683 metros, 5 cuartos, baños, garage, etc., $17,000. Campanería, Aguiar 68: M-7785.

Avenida Acosta, moderna, 2 plantas, frente tranvía, entre San Francisco y Concepción: jardín, portal, sala, saleta, 3 cuartos, baño intercalado, comedor, garage, cada planta. Renta: $60.00. Precio: $7,000. Campanería, Aguiar 68: M-7785

Gangas. Vedado: calle 8 cerca 23, jardín, portal, sala, comedor, 3 cuartos: $4,300; calle 19 cerca 12: jardín, portal, sala, comedor, 3 cuartos, baño intercalado y patio: $6,000. Campanería, Aguiar 68: M-7785.

VENDO CASAS EN LA HABANA Y SUS REPARTOS
OBSEQUIO DE UN BILLETE ENTERO DE LOTERIA A TODO COMPRADOR. DIEGO PEREZ, «EL GATO NEGRO» OBISPO 65 M-6872

Infanta cerca San Rafael, 2 plantas tas, esquina moderna, 8x28, gran establecimiento altos, terraza, sala, recibidor, 4 habitaciones, baño intercalado, comedor, cocina 2 habitaciones, baño intercalado, comedor, cocina, 2 habitaciones y baño en la azotea, $8.000.00 y reconocer $15.000,00 moratoriados. Diego Pérez, Obispo 65. M-6872

Hospital cerca Parque Trill o, 2 plan tas, monolítica, 6.80x20, Sala, recibidor, 3 habitaciones, baño intercalado comedor al fondo, cocina; cuarto y servicios criados, altos igual, renta $70.00, $9.000.00. Diego Pérez, Obispo 65. M-6872

Campanario cerca Neptuno, 2 plantas, 8 por 30. Sala, saleta, 4 habitaciones, baño completo, comedor al fondo, cuarto criados, cocina, gran patio, altos igual, $16.000-00 Otra Gervasio cerca Concordia 7x30 12.000. Diego Pérez. Obispo 65 M-6872

Compostela cerca Empedrado, 3 plantas viga y loza, 6x25 sala, saleta, 3 habitaciones; baño comedor, cocina; altos: igual $10.000. Jesús María 5 por 17, $3.500.00. Diego Pérez Obispo 65. M-6872.

Infanta cerca San Rafael, 2 polantas cielo raso, 7x25, sala, recibidor, 4 habitaciones, baño completo, cocina, bajos: establecimiento $9.500.00 y reconocer $3.500.00 moratoriados. Diego Pérez Obispo 65. M-6872

Próximo Galiano y San Rafael Lote de casas antiguas para fabricar 28 por 35 metros En este lote de terreno, puede edificarse 12 magníficas casas al frente en 12 por 23 con escalera central y apartamentos interiores en 12x12 su proximidad a Galiano asegura el éxito $30.00 metro. Diego Pérez. Obispo 65. M-6872

Lealtad cerca Neptuno, una y media planta, sala, comedor, 3 habitaciones, baño y cocina, en los altos, 3 habitaciones y servicios, $7.500.00. Otra en Misión, 2 plantas con escalera mármol $4.000.00. Diego Pérez. Obispo 65. M-6872

San Miguel cerca Belascoaín. Dos casas de dos plantas cielo raso, 7x20 sala y saleta, 3 habitaciones, baño intercalado, cocina patio central; altos: igual escalera mármol, un apartamento en la azotea. Rentan $65.00 cada una. Precio cada casa: $8.000. Doego Pérez Obispo 65. M-6872

Vedado: a la entrada. Residencia lujosamente fabricada, una planta, jardín portal, sala, gabinete, recibidor hall central galería, biblioteca, 6 habitaciones 2 baños intercalados, comedor, cocina, pantry, 3 cuartos criados, garage 3 máquinas $25,000.00. Diego Pérez, Obispo 65. M-6872

Vedado. Entrada 3 plantas cantería, techos monolíticos decorada en oro 22 kilates, jardín, portal, sala saleta; galería 2 metros ancho, 4 habitaciones; baño intercalado comedor, pantry, despensa, cocina, altos iguales $28.000.00. Diego Pérez, Obispo 65. M-6872.

VENTAS

48 CASAS

¿BUSCA NEGOCIOS? ¡TENGO LOS MEJORES! BENJAMIN GARCIA: M-4461
Vendo una manzana de casas, o sea, 17 casas, en $10.000, renta $170.00; vendo edificio, 72 casas, renta $1.000 mensuales: $80.000; San Rafael, 2 plantas: $14,000; en la calzada del Monte: $13,000; vendo ocho casas y una esquina: $9,000; vendo esquina, con comercio, 2 plantas, rentra $80.00, en $7,000; vendo casa en Infanta, 3 plantas: $9,000, ganga; vendo 15 casas, renta $220.00, en $17,000; vendo edificio de 4 casas, en $5,500, renta $80.00; vendo casa 3 plantas, 11 por 14: $10,000, pegada a Monte; otra, San Lázaro, 2 plantas, 7 por 24: $15,000. Informes: Galiano 125, García: M-4461.

TODO BARATO. CASA COMERCIAL Jesús del Monte Calzada en $4.200, Almendares solar 2 accesorias, 6 cuartos, en $2,650; bonita casa dos apartamentos $3.400, grande solar reparto Batista a $1.25; otro en Columbia, a $1.10; otro Razábal, a $1.20; otro, Ampliación a $1.75; otro a plazos, parcelita Buen Retiro, 300 pesos. Informan FO-1097 de 1 a 5.

NICANOR DEL CAMPO CALLE 12 chalet 2 plantas lujosamente fabricado, jardín, portal, sala, recibidor comedor cocina pantry traspatio garage; cuartos criados; altos: terraza al frente y fondo hall, 4 habitaciones, dos baños intercalados uno blanco y otro rosado $12.000.00. Diego Pérez Obispo 65. M-6872

AMPLIACION ALMENDARES $4,200
Vendo casa moderna, una planta, techos monolíticos, compuesta de jardín, portal, sala, comedor, 3 cuartos baño intercalado cocina garage y 1 cuarto y servicios de criados traspatio con árboles frutales y pasillos laterales muy fresca, está vacía. Dueño FO-2188

DIEZ OCTUBRE SE VENDEN CASAS renta 67 pesos, $6,300, esquina renta 50 pesos, $5,000, trato directo Jesús del Monte y San Francisco, café Castellanos, Rico.

SE VENDEN DOS CUARTOS DE mampostería con sus servicios, solar, mide 6x23 libre de gravámen en Avenida 4a Nro. 26 entre 4 y 5 Buena Vista. Informan en la misma.

CASA: $2,000
Se vende en la Víbora, acabada de fabricar, placa monolítica, en la calle Goicuría entre O-Farrill y Avenida de Acosta. Su terreno 6 por 15.75 metros. Tiene jardín, portal, sala, comedor, dos cuartos, baño completo, cocina, pasillo lateral y fondo con lavadero. Buena comunicación. Para verla en Avenida de Acosta y Goicuría, carnicería. Dueño: Villegas 78, ferretería.

LOMA DEL MAZO
Cúrese del asma y de la bronquitis si padece de esto y viva fresco. Residencia de esquina, 2 plantas, monolítica. Bajos: todas las comodidades que exige una casa de lujo. Altos: terrazas y 4 habitaciones de 4 por 4. Se deja parte en hipoteca. José B. Fernández, Obrapía 36: M-7430 y M-1506.

SANTOS SUAREZ: $2,800
Luis Estévez a cuadra y media de Juan Bruno Zayas, donde pasa la Ruta 14. Casa con jardín, portal, sala, 3 habitaciones, comedor, cocina y servicios completos y mucho traspatio. José B. Fernández, Obrapía 36: M-7430 y M-1506.

SANTOS SUAREZ: $3,800
Chalet a 40 metros de la calle Santos Suárez: jardín, portal, sala, recibidor, hall, 4 habitaciones, comedor, baño intercalado, cocina, garage y traspatio con frutales. José B. Fernández, Obrapía 36: M-7430 y M-1506.

GANGA: EN $850.00, TERRENO 800 metros, con 3 cuartos mampostería en $980.00, casa esquina mampostería: sala, 6 cuartos, comedor, con 1,000 metros terreno, en Marianao: F-7508.

VENDO CASAS EN VEDADO, TODOS precios, calle 19, una planta: $6,500; calle H, junto a 23, dos pisos independientes: $9,000; chalet nuevo, con garage: $9,000: M-6886. Aguiar 98.

VENDO: PICOTA NUMERO 77, ESquina a Fundición: $1,200; Picota 106, cuadrilátero irregular, con frente a Piicota, Fundición y Egido, propia para bodega y dos plantas: 1,800 pesos. Leyte Vidal: M-2222.

VENDO LINDO CHALET, SIN EStrenar, pegado a Calzada Columbia, Nicanor del Campo, calle 8 entre 11 y 13, tres dormitorios, garage, jardín, gran baño. Ultimo precio: 7,500 pesos: F-7534.

VENDO TRES CASITAS DE MADEra, rentando $8.00 cada una, en $1,200. Informes: FO-7140.

QUINTA AVENIDA FRENTE A MIramar Y. Club. Se vende casa moderna, cinco cuartos, dos baños, cuarto y baño criados garage. Terreno: 15x50 metros. Llame: FO-1372.

VENDO: AMPLIACION DE ALMENdares, chalet esquina, sin estrenar. Avenida Tercera y Diez, frente a la Iglesia, jardín a dos calles, 4 cuartos, baño intercalado, garage, cuarto alto. Dueño: Julián Alfonso. Telf. I-5798.

¡SE RIFA HOY!
Preciosa casita excelente situación (entre dos parques, Mendoza, Víbora), 20 pasos tranvía. Rodeada mejores colegios: jardín, rosales escogidos, etc. Precio irrisorio al primero que llegue: $1,950. Lo espero desde 8 de la mañana, su casa: Lacret 326, media cuadra Ruta 14. Regalo 3 parcelas gemelas, 10 por 23.58, esta calle, $750.00, c|u.

PLAYA DE SANTA FE
Se vende o se alquila, bonita casa amueblada y con bote, con sala, comedor, tres cuartos, baño intercalado, cocina, garage dos portales, rodeada de jardines: $200.00 temporada. Calle Primera 149.

VENDO BARATO: UNA CASA, CAlle C., cerca de 17, dos plantas, techo viga y loza, 13.66 metros, por 30 metros: jardín, portal, sala, hall, 4 cuartos, bajos; altos: 5 cuartos, baño, comedor, cocina, cuarto y servicio de criados, acera sombra: $15,000. Otra, calle 17, monolítica, 2 plantas: 3 cuartos, sala hall, baño, cocina, cuarto y servicio criados, 10 metros por 36 metros, en $16,000. Otra, esquina San Mariano, Víbora, próxima colegios, una planta, moderna, citarón y techos monolíticos: jardín, portal, sala, hall, 5 cuartos, baño, comedor, cocina, cuarto, servicio de criados y garage, 20 metros por 27 metros, en $11,000. No corredores. Informes: Pidermann: U-1228 y A-8965.

ALMENDARES, BONITA CASA DOS apartamentos en $3.200, dos accesorias y 6 cuartos, $2.600; casa comercial Jesús del Monte Calzada, $4.000. Informan FO-1097 de 1 a 5

VEDADO: PASEO 15 POR 45
Calle Paseo, solar de 15 por 45, al lado de 23 y acera de la sombra y a 3 metros de altura sobre la acera. Total de metros: 645. José B. Fernández, Obrapía 36: M-7430 y M-1506.

LO MEJOR DEL VEDADO CALLE 17 ente L y M, se vende casa tres cuartos, baño, cuartos,baño, cuartos y baño criados. Terreno: 12x36. Llame: FO-1372

VENTAS

48 CASAS

REPARTO ALMENDARES: VENDO casa preciosa, B entre Fuentes y Lanuza, frente tranvía Playa, 3 habitaciones, garage y demás comodidades, precio de ganga. Informan en la misma.

VENDO EDIFICIO RENTA 825, EN 75,000; otro en Prado 37.000; otro Reina 22.5000; 8 casas rentan 140, 8,550; 7 casas rentan 115, 7.500; 2 plantas rentan 60, 5.500; 3 plantas, rentan 60, 5.000; 2 plantas, 1.800 Pasaje 20x50 renta 130, 6.500; 3 plantas Malecón rentan 165, 15.000; Monte 2 plantas, 21,000; Galiano 3 plantas, 16,000; Aguila 3 plantas, renta 175, 11.500; otra 3.000. Prado y Dragones Café M-4739 Yáñez.

CAMPANARIO 111, — REBAJADA nuevamente a $14.50 vara terreno y fabricación, si compra se realiza dentro pocos días. Frente mide unas 14 varas. Armando Ruz, M-2943 Habana 91

CASA MODERNA UNA CUADRA Curva Montalvo, Almendares, tres habitaciones, baño completo, garage, gran traspatio, buenas medidas. Informan San Nicolás 75 bajos 11 a 1.

VENTA DE CASAS EN GANGA: INfanta y Zanja, casa de 3 plantas 6x20 metros de sala, comedor, 3 cuartos, baño y patio, renta $90. Se vende $9.500. Vedado, vendo 3 casas propias para renta, en Monte 4 casas con establecimientos a precio de situación, para más informes: Neptuno 136 altos, Teléfono M-8106. Manuel Cruz.

INVERSIONES RAPIDAS
Solvencia moral y económica. Véame o llámeme sin compromiso de ninguna clase para usted. Vendo y compro casas y solares. Dinero en hipoteca en la Habana y repartos. Mucha reserva, prontitud y honradez en las operaciones. Informes: Victoriano Alvarez. FO-3786.

EN ALMENDARES
Calle 14. La mejor Avenida del Reparto, urge venta de una esquina (terreno llano), mide 22.66x21 a $2.60 $1.237 la parcela. Solar de Centro 12x22.66 a $2.40 $650 la parcela. Informes directos al comprador FO-3786 Alvarez

VENTAS

51 ESTABLECIMIENTOS

VENDO BODEGA MUY SURTIDA $25 alquiler, largo contrato, esquina; vende $1.700 mensuales. 30% licores, a persona en disposición de negocio; a prueba. Precio $5.000. Fernández. Café «Independencia». Belascoaín y Reina.

¡VEA ESTOS NEGOCIOS!

Vendo: bodegas, cafés, barras, lecherías, hoteles, casas de huéspedes, con dinero y sin él. Véame, negocios nunca vistos. Verdaderas gangas. Galiano 125, café. Benjamín García: M-4461.

Vendo casa, 2,000 metros de terreno, todo fabricado, 45 habitaciones y 5 casas, rentando 250 pesos, en 13,000 pesos, tiene hipoteca de 7,000 pesos moratoriada. Con 6.000 pesos se compra. No pierda esta oportunidad. Benjamín García, Galiano 125, café.

Vendo hotel, café y restaurant, 70 habitaciones a la calle, con barba. Costó 85.000 pesos. Lo doy en 16,000 pesos. Deja 1,000 pesos mensuales libres. También vendo seis grandes casas de huéspedes, las mejores de La Habana, a 1,500 pesos. Informes: Benjamín García, Galiano 125 café.

Traspaso garage: 500 pesos, guarda 40 máquinas. Deja un buen sueldo, sin depender de nadie. Informes: Vapor 10 Telf M-4461. Vendo bodega, Vedado: 1,800 pesos, los tiene de mercancías y casa para vivir, venta diaria: 60 pesos. Otra, a tasación; bodegas, cafés, propiedades. Informes: Benjamín García, Galiano 125, café.

Vendo bodega en 800 pesos, sola en esquina. Alquilo otra en Calzada, con armatostes nuevos. Vendo grandes establecimientos. ¡Cañazos verdes! Véame: García, Galiano 125, café.

Vendo una panadería en 6,000 pesos, tiene dos hornos, para ganar dinero. Vendo bodega en La Habana, todo moderno: 700 pesos, los dineros valen 1,500 pesos. Informes: Galiano 125, café, García.

VENDO CASA HUESPEDES, 13 HAbitaciones, $900; otra en esquina, 15 habitaciones, $1.500; otra 26 apartamentos, lujosa, $4.000; casa inquilinato que deja $25 mensuales, contrato, $350. Fernández. Café «Independencia» Belascoaín y Reina.

VENDO EL MEJOR HOTEL, CON 53 apartamentos todos baño privado, el más antiguo y acreditado, ventajoso contrato, recauda $5.000 mensuales, pocos gastos, del mismo dueño hace 30 años. Véame Café «Independencia», Belascoaín y Reina. Fernández.

VENDO UNA CASA COMIDA EN lugar inmejorable. Industria 80, calle Animas, por no poder su atención. Véala y ofrezca.

PEREZ, EL QUE TIENE SIEMPRE BUENOS NEGOCIOS

Barra, café y fonda: $2.500; bodega en Calzada: $1.800 casa de huéspedes: $1.300; fonda, buen punto: $500 30; hotel 50 habitaciones: $7.000; panadería, no paga alquiler: $3.500; casa tipo almacén, no paga alquiler: $3.000; lechería en $500.00. Pídame lo que usted necesite, tengo de todos precios. Facilidades de pago. ¿Quiere vender o comprar? Véame en Mon y Zulueta, café «Internacional» Pérez, de 1 a 5.

GRAN OPORTUNIDAD: SE VENDE la parte de una lechería por estar el socio enfermo. Punto céntrico. Véa: Informes: Neptuno y Marqués González, vidriera de Llano.

BODEGUITA REDONDO: VENDO BODEga cantinera, mucho barrio y mucha mercancía. Venta: $40.00. Alquiler $25.00. Contrato 3 años, con casa para vivir. Telf. FO-3747.

INDUSTRIA EN MARCHA CON FORmulas y marcas propias se vende por no poderla atender. Informes: Tel. A-8829. Sr. Díaz.

VENDO POR ASUNTO FAMILIAR, negocio de quincallería, perfumería y depósito de cigarros. Precio existencia, buena venta. Informes en el Salón Suárez 34, entre Esperanza y Cementerio.

GARAGE: VENDO TODOS LOS APAratos de una Estación de Servicio de la Habana Vieja, cedo el local, muy barato. Urge. venta. Telf. Adolfo.

POR CASA INQUILINATO RENta Nro. 50, en $3,800. Informan: Teléfono 5 solamente en Real Nro. 50.

POR NO PODER ATENDER, SE VENde el contrato por cuatro años de una casa de inquilinato. Informan en Nicolás 7.

CAFE LECHERIA

Bodega comercial vende a 5 cts. $1.500 Bodega en Calzada, $500; Bodeguita $300; una vidriera tabacos Ganga. Teniente Rey y Villegas, Habana café Alfredo.

EL MEJOR NEGOCIO, POR NO POder atender se vende la fuente de soda sita en Reina 75, en muy buenas condiciones.

QUIERO VENDER MI CAFE Y TRAbajar con el interesado. Garantizo el negocio. Para dos ganar dinero nada mejor. Lo poseo hace 25 años y no puedo atenderlo. Escriba apartado 1795. Mallagaray, Habana.

VENDO MAQUINA DE ESCRIBIR, marca Underwood modelo 5 escritorio visible. Carmen entre Calzada de Jesús del Monte y San Lázaro.

52 BOVEDAS Y PANTEONES

VENDO UNA BOVEDA EN MAGnificas condiciones, situada muy cerca de la puerta del Cementerio. Precio módico. Informan por el teléfono M-6186.

VENDO PANTEON MARMOL DE cuatro cuerpos, tapas de ocho centímetros, forrado todo mármol, próximo a la zona monumentos primera clase. Precio: $500.00. Dr. Hernández, Teléfono A-7062.

DINERO SOBRE BOVEDAS

Panteones, muebles, radios, autos, terrenos, solares, al tipo más bajo, directo del prestamista. No tiene que molestarse. Teléfono. Fraga. Angeles 34. M-1353.

BOVEDAS Y PANTEONES A PLAzos. Contado, osarios, traslados de cementerio. Angelio Suárez. Jardín Horbigoso al Cementerio de 8 a 11 y 1 a 5. Teléfono F-2382.

VENTAS

53 AUTOMOVILES - ACCESORIOS

CARROS USADOS

ASOMBROSA LIQUIDACION

1937 Chevrolet Sedán 4 puertas, baúl.
1937 Ford Sedán, 2 puertas, baúl, 85 HP.
1936 Chevrolet Sedán, 2 y 4 puertas.
1936 Ford Sedán, 4 puertas, baúl.
1936 Pontiac Sedán, 4 puertas, baúl.
1936 Studebaker Sedán, 4 puertas, baúl.
1935 Chevrolet Sedán, 2 y 4 puertas.
1935 Ford Sedán, 2 y 4 puertas.
1935 Oldsmobile Sedán, 4 puertas.
1935 Buick Sedán, 4 puertas.
1935 Studebaker Sedán, 4 puertas.
1935 Pontiac Sedán, 4 puertas.
1935 Pontiac Sedán, 2 puertas.

Además: liquidamos más de 50 de otras marcas, desde $5.00 a $90.00. Venga a verlos, no pierda la oportunidad.

Agencia «PONTIAC»,
Marina 64, esq. a Vapor,
(frente al Torreón)

VENDO SIETE AUTOMOVILES DE siete asientos, cerrados, abiertos; Packard, Lincoln. Otros Dodge 36 particular; Master Chevrolee 34; hago cambios; facilidades. Verlos: Infanta 62. U-1405. Santiago Hurtado.

MAGNIFICO ESSEX 1931, CUATRO puertas, 6 ruedas alambre y gomas en buenas condiciones, vestidura, pintura y mecánica como nueva. Nuevo acumulador, baratísimo. Sólo contado por irme de viaje. Magnífico para alquiler. Telf. M-9209.

SE VENDE UN CAMION FORD DE 1929, cerrado y en perfectas condiciones. Puede verse a todas horas, en el garage «La Victoria», calle 9, esquina a 12, reparto Almendares.

VENDO AUTO FIAT 6 CILINDROS, 4 puertas cerrado muy económico y camioncito de plancha, Fiat 4 cilindros, todo muy barato o se hace negocio de cambio. Telf. I-6110.

AUTOMOVIL FORD DEL 31 DE CUAtro puertas acabado de pintar, ruedas de V-8 a toda prueba en $240. Véalo en Prado 31 bajos entre Refugio y Genios.

CEDO CONTRATO DE CHEVROLET Sedan 1938 Master de lujo, debe 13 plazos de $35.00. Acepto otro carro a cambio. Alvarez 25 Nro. 7 casi esquina a Marina.

FORD SEDAN 1936 DE 4 PUERTAS muy bueno de todo lo regalo en $575 y doy plazos. Alvarez, calle 25 Nro. 7 casi esquina a Marina.

SE VENDE FORD SEDAN 1937 CON muy poco uso, a buen precio y dando facilidades. Alvarez 25 Nro. 7, casi esquina a Marina.

FORD DEL 37 DE LUJO 4 PUERtas de 85 H. P. con ruedas especiales, corneta de aire, vestidura de cuero con baúl y radio se da muy barato, con facilidades de pago. Caribbean Trading Co. San Lázaro y Galiano. M-3600

MARQUETTE ABIERTO, FUELLE nuevo, gomas nuevas, acabado de pintar ideal para la temporada de playa, $125.00. Es la ganga del día de «El Relámpago», Concha 969.

SE VENDEN DOS CHASSIS DE CAmiones de segunda mano en buenas condiciones de servicio capacidad 5 toneladas, gomas neumáticas. Dirijase al apartado de Correos Nro. 2569 o al teléfono XO-1127

VENDO FORD SEDAN, CUATRO puertas del 34, vestiduras de cuero, porta-maleta, su estado de conservación, magnífico. Es una verdadera ganga con facilidades. «El Relámpago», Concha Nro. 969.

CAMION FORD CARROCERIA DE plancha, otro Ford carrocería de volteo, chasis Chevrolet a cualquier precio, que usted ponga, verdaderas gangas de «El Relámpago», Concha 969. X-1234.

SEDAN FORD $70.00; BUICK 31, $150.00; Graham Paige Sedan $150; Oldsmobile $125; Cuña Essex convertible preciosa, $125.00. Son gangas verdad de «El Relámpago», Concha 969.

CAMION G M C CON CARROCEría de tanque con capacidad para 850 galones. Otro camión G. M. C. con carrocería de plancha. Facilidades de pago. «El Relámpago», Concha 969.

POSITIVO: EL MEJOR CHEVROlet cuatro puertas del 37, con gomas nuevas. Malecón y Escobar, Auto Radio Cicy. Domínguez. Damos facilidades y admitimos carro en cambio.

FOR EMBARCARME VENDO LA ACción Studebaker 35, seis cilindros, radio, vestidura cuero, acabado pintar. Está completamente nuevo. Véalo antes de la 1 p. m., Gloria y Economía, garage «Montañés».

CHEVROLET 1936 CUÑA STANDARD 5 pasajeros, techo de acero, frenos hidráulicos, gomas nuevas y pinturas perfectas, radio, acumulador, con garantía, etc. FO-1531.

PYROIL

Garantizamos un 10% economía, consumo de gasolina y un 50 por 100 en las reparaciones. Use «PYROIL», ligado con aceite AUDEC u otro similar en su automóvil, yacht o motor de cualquier clase. Unicos distribuidores en Cuba

«LUBRICANTES AUDEC S. A.»
Arbol Seco y Desagüe Telf. U-1276

OPORTUNIDAD. VENDO DODGE 1938, Radio y extras en $1.000. Llame al A-9189 Sr. García de 9 a 11 o 4 a 6. Véame Hotel Providencia Obrapía 99. Telf. A-9189

STUDEBAKER 1937, SE VENDE barato, con facilidades de pago. También se admite carro en cambio, Zanja 24, garage.

Buicks, del 37 y 38; Studebakers y Chevrolets, del 36 y 37, y varios más. Todos en perfecto estado. Facilidades de pago, Ramos y Leivas, Calzada y L. Vedado: F-7233.

54 MAQUINARIAS

SE VENDE UN PACKARD CERRAdo, cinco pasajeros, moderno, en flamantes condiciones, gomas nuevas; se dan facilidades. Para verse en San Ignacio No. 18. Teléfono M-1224.

BARATISIMO. MOLINOS PARA TOdo. Prensa para mosaicos de plataforma giratoria. Bomba portátil. Mesas de billah romano. Mosaicos desde $25 millar. Marianao, Real y Puente La Lisa (Frente Cuartel).

VENDO CALDERAS VAPOR 25-30 H. P. listas para trabajar y una planta de soldar autógena completa. Sr. Vidal. 14 y B. (Lawton).

VENDO PLANTAS DE HIELO YORK 1, 2, 3, 4, 8 y 30 toneladas; Molinos para cacao, maiz y sal Nordy de 6 mazas 24x9; bombas Triplex P. P. 450 galones por minuto; donques luples 1; 2; 3; 4; 5; 6 y 12 pulgadas; bomba vacío; máquina de vapor 10 y 100 H. P.; motor de petróleo 120 M. W. M., cepillo cuatro caras Fay, escoplo barrena y cadena, turbina 2, 3, 4, 5 y 6pulgadas. Manila Nro 314. I-5619

VENDO PASADOR DE GUAYABA Y tres pailas de cobre, planta de eter, 3 centrífugas 18x30, winches eléctricos de vapor y de mano, comprensor de aire 4x4 y 6x6 Curtis, correas, poleas, diferenciales 2, 4, 6 y 10 toneladas motores eléctricos 10, 15, 35, 50 y 150 H. P. tijera y punzón para herrería, planta de pasteurizar Burrey cortina Salmuera, camión volteo. Manila 314 Cerro. Hilario García I-5619.

AGRACULTORES: VENDEMOS TUbos para regadíos. Manzana de Gómez 450. Telf. M-7158.

VENTAS

56 MUEBLES Y PRENDAS

FAMILIA VENDE REGIO JUEGO caoba nuevo 3 cuerpos chifforaber 3 cuerpos tiradores modernos, regio butacón, banqueta. Urge venta. Verdadera ganga. Gervasio 61, entre Neptuno y San Miguel.

SE VENDE UN JUEGO DE CUARTO de 3 cuerpos. Informan Infanta No. 37, habitación 3. Precio $35.00

EN EL CALLE 11 Nro. 660 PRIMER piso se venden todos los muebles, de la casa, juegos de cuartos, sala y demás.

ANCIGUEDADES Y OBJETOS

De Arte: crucifijos de tallas admirables, cuadros de mérito, bandejas, juegos de café, cubiertería, candelabros, escribanías, jarras, palanganas y otras cosas. Toda plata legítima. Alhajas antiguas y modernas en profusión a precios reducidos.

MUEBLES EN GANGA

Juegos cuarto, Arte Moderno: $4.00 mensuales; comedor, caoba, último estilo: $3.00 mensuales; sala, y recibidor, modernísimo: $3.00 mensuales; juego de cuarto, 3 cuerpos, caoba, últimas creaciones: $5.00 mensuales.
Precios muy bajos.
«LA EMINENCIA»,
Neptuno núm. 188

JUEGO CUARTO MODERNO, $18.00. Lunas y bastidor nuevos; el de tres cuerpos, menos de 32 pesos; radio de mueble, $10. Por pronto embarque. Sitios No. 40 entre S. Nicolás y Raya.

LA PREDILECTA

LA CASA QUE NO COBRA EL LUJO

Realizamos pianos a precios increíbles y con grandes facilidades de pago. Tenemos el piano que usted necesita. Lo mismo para profesional que para estudiante. En alquiler desde $2.00 mensuales. San Rafael y Oquendo. (al lado del Bar). U-2530.

LA CASA INGLESA

SALUD Nº 9 ESQ A RAYO
TELF. M-7179

COMEDOR RENACIMIENTO $60.00

Arte Moderno: $60.00; sala: $25.00; recibidor: $18.00; cuarto: $30.00. Surtido completo en oficina, pupitres, sillas café chaisselongs, paravanes, sillones, frigidaire, vitrieras, armatostes, divisiones, neveras, ceniceros, objetos de arte, juego dorado. Compramos y cambiamos. «La Casa Inglesa, Salud número 9, esquina a Rayo. Telf. M-7179.

SE VENDEN TODOS LOS MUEBLES de una casa a particulares. Lacret 605. Santos Suárez.

SE VENDE ELEGANTE Y FINO vestido propio para estas fiestas, tela negra con tafetán. Es nuevo y se da barato. 21 número 859, entre 4 y 6. Vedado.

CAMBIO JUEGO DE COMEDOR QUE es nuevo, por radio moderno, o auto 4 puertas económico ajustando diferencias de estimación. Teléfono: I-6110

HOY VENDO MUY BUEN JUEGO cuarto caoba, 3 cuerpos, 7 piezas, bien hecho; comedor Renacimiento y sala 9 piezas, barniz muñeca. Gervasio 131, entre Reina y Salud.

MUEBLES A PLAZOS

Juegos cuarto: $8.00 fondo; sala: $5.00 fondo; comedor: $8.00 fondo. Cambiamos muebles. Tomo en fondo. Precios sin competencia.
«LA VICTORIA»,
Monte 193. Telf. M-7458

MUEBLES EN GANGA: CONStruídos en las mejores maderas, estilos modernos y elegantes. Grandes facilidades de pago. Admitimos muebles en cambio. Visítenos y se convencerá. Díaz y Chao, Neptuno 197 y 200, entre Belascoaín y Lucena: U-5154.

MUEBLES A PLAZOS

Y al contado. Casa Hierro. Compostela y Merced. Precio de liquidación, desde los más modestos hasta los más lujosos. Tomamos muebles usados en fondo. Vea nuestra exposición: M-1220. Alquilamos muebles.

Liquidamos un variado surtido en lámparas y objetos de arte y plata.
«LOS TRES HERMANOS»,
Consulado núms. 94 y 96.
M-3534.

VENDO GRAN COMODA FRANCEsa, valioso conjunto de reloj y candelabros bronce, 2 cornucopias decoradas, linda licorera Bacarat y objetos de arte. Calle 8 número 58, Vedado.

A-6827: LIQUIDAMOS
A PLAZOS COMODOS

Muebles finos y corrientes, joyas, ropas, equipajes, neveras, radios, máquinas coser y escribir, lámparas modernas, pianos cajas de hierro, cuadros, gobelinos y demás objetos que no mencionamos. Todo se liquida este mes por reformas. No compre sin visitar «La Competidora», en Gloria 68, esquina a Indio. Telf. A-6827. G. Arango y Compañía.

VENTAS

56 MUEBLES Y PRENDAS

NEVERAS
Americanas, reconstruídas y garantizadas.
REFRIGERADORES

De uso, con garantía de todas marcas y tamaños. Rionda, Infanta 1059, entre Desagüe y Benjumeda, frente a Pennino: U-3968.

MUEBLES EN GANGA

Juegos cuartos: $25.00; idem tres cutrpos: $40.00; sala: $12.00; comedor, $30.00; escaparates: $9.00; con lunas: $15.00; mesas correderas: $5.00; aparadores $6.00; 6 sillas y 2 sillones: $10.00; neveras: $10.00; máquinas de coser y escribir. Se cambian y compran toda clase de muebles, pagando más que nadie.
«LA PRINCESA»
San Rafael 107, entre Escobar y Gervasio. Telf. U-5926

CAPAS Y FLUSES, DESDE $2
RADIOS, DESDE $5.00

Camisas, pantalones y zapatos, líquido una gran existencia, procedentes de subastas; muebles oficina, máquinas escribir, sumar, coser. Véalas: Monserrate número 39 y parque Zayas, «La Hispano Cuba».

LA PREDILECTA

LA CASA QUE NO COBRA LUJO

Gran liquidación de lámparas de sala, comedor, cuarto, biblioteca, de bronce, cristal y madera, cuadros, alfombras y objetos de arte y artículos para regalos, a precio de ganga.

"LA PREDILECTA"
San Rafael y Oquendo.
(al lado del bar).
U-2530.

¡¡MUEBLES!!
A PRECIOS ASOMBROSOS

Juegos de cuarto, de 3 cuerpos, caoba: $90.00; comedor y sala, desde $28.00. Todo regalado. Venga hoy mismo, sea usted el primero.

«EL CAPRICHO»,
Angeles núm. 22, entre
Estrella y Maloja.
Telf. A-7077.

LIQUIDACION DE FLUSES, ZAPAtos, capas de agua y toda clase de ropa y alhajas procedentes de empeño. «Los Jimaguas», Suárez número 62, esquina a Misión.

VENDO JUEGO DE CUARTO DE tres cuerpos, comedor, de nueve piezas, un sofá y dos butacas, estilo inglés, más dos butacones de lectura sueltos y un chaislong. San Rafael número 143, E, entre Soledad y Aramburu. (A cualquier hora).

FAMILIA PARTICULAR, VENDE lindo cuarto, 3 cuerpos, butacón y tiradores finísimosá regio comedor Renacimiento, lámpara madera, sin estrenar. Es una oportunidad. Pocito 22, entre Marqués González y Santiago.

FAMILIA PARTICULAR, VENDE lindo cuarto, 3 cuerpos, moderno: $125.00; regio comedor Renacimiento: $95.00; lámpara madera: $25.00; recibidor con espejo: $38.00; nevera pomo y living room. Salud 54, entre Escobar y Lealtad.

¡CHANCE UNICO! JUEGO CUARTO 3 cuerpos, 6 piezas, elegante coqueta; otro, preciosidad; comedor, Arte moderno dos camas personales, nevera. Regalados esta semana. San Miguel 135, bajos, esquina a Gervasio.

PARTICULAR (GANGA). URGEME vender cuarto, 3 cuerpos, nuevecito: $35.00; lujoso: $62.00; el regio, chifforrobe, butacón: $120.00; sala: $42.00; comedor Renacimiento $52.00. Valen doble. Escobar 9, entre San Lázaro y Lagunas.

POR AUSENTARME VENDO JUEGO comedor, en caoba y bronce, cama Luis XV; otra moderna, dos sillones; recibidor en caoba. Verlos: Factoría 34, altos, de 1 a 9 p. m.

SE VENDE UN REFRIGERADOR General Electric, en magníficas condiciones. Puede verse en Avenida Ciudad Militar núm. 7.

JUEGO DE SALA, BURO, NEVERA y otras piezas, etc. Urge venta por embarque, Neptuno 170, departamento núm. 501.

VENDO CUARTO 3 CUERPOS ARte moderno $35, otro $60, uno 8 piezas, $80; Comedor, sala, $35 camita $5; otra 3 cuerpos caoba, $10. Monte 384 San Joaquín.

VENDO JUEGO CUARTO 3 CUERpos moderno, $33; otro mejor finísimo comedor caoba $35; sala, chica, $5.00, Radio, $17. Calzada Jesús del Monte 29, altos una cuadra Esquina Tejas.

SALUD 11

ACABADITAS DE LLEGAR
VEALOS

Juegos livingroom, finísimo; cuarto, sala y comedor, Renacimiento, Arte Moderno; lámparas, neveras, refrigeradores, pianos, radios, juegos-mimbre, sillas, sillones, camas, escaparates sillas-café Viene sillones-barberos. Oficina: burós, archivos, máquinas escribir, contadoras, mamparas, caja hierro de 6 puertas, fuente soda y molinos. Visite esta casa. Salud 11: M-9136.

A PLAZOS COMODOS

Juegos completos de caoba, para cuarto, comedor y sala, últimos modelos, en todos los estilos, finos y modestos, a precios muy bajos. No pague lujo.

CAMBIAMOS SUS MUEBLES DE USO

En parte de fondo, por nuevos y hay cantidad en liquidación. Visite esta casa, hoy mismo.
«EL FENIX»
Picos, Carballido y Compañía,
Neptuno y Soledad
U-1360

FAMILIA VENDE URGENTEMENTE lujoso juego cuarto último modelo tres cuerpos, hermosa coqueta, chiforrober tres cuerpos, baratísimo; regio comedor Renacimiento, cueros repujadores $95. Concordia 127 Belascoaín y Gervasio.

57 UTILES DE OFICINA

VENDO BARATO BURO CON SU vidrio y librero ambos de caoba, barato. Monte 13, altos, puede verse en horas de oficina.

VENTAS

57 UTILES DE OFICINA

BOLSA DE MUEBLES
DE OFICINA

Muebles de caoba, en varios estilos; archivos y muebles de acero «Art-Metal»; máquinas de escribir, sumar y calcular; relojes marcadores «Cincinnati» y equipos de oficina en general.
O-Reilly núm. 51,
(frente a La Metropolitana).
A-7744 y M-2232

MAQUINA DE ESCRIBIR REMINGton: $80.00; mimeógrafo Edison: $25.00; buró: $10.00; caja hierro, archivo, librero, sillas giratorias, satélites, armarios acero, juego recibidor, biblioteca, reloj, Kardex, O-Reilly 58, bajos, entre Habana y Compostela.

MAQUINAS ARCHIVOS

BUROS
CAJAS
Pupitres

Materiales de Colegios.
DINERO Y JOYAS
capas, a $2.00, procedentes de subastas.
"LA HISPANO CUBA"
Monserrate y Parque Zayas
Telf. A-8054

MUEBLES DE OFICINAS
VENDO Y COMPRO
«LA CASA GONZALEZ»
Burós, bibliotecas, pupitres, sillas giratorias y toda clase de muebles para oficinas.
CAJAS DE HIERRO
Arcivos, tarjeteros, Kardex, armarios de acero.
MAQUINAS DE ESCRIBIR
Sumar, calcular, mimeógrafos, adresógrafos.
Compostela 43, entre Progreso y O-Reilly
O-Reilly 58, entre Habana y Compostela
Telfs. M-8638 y M-8081

MUEBLES DE OFICINA
VENDO Y COMPRO
Burós, sillas giratorias pupitres, libreros, satélites, juegos de recibidor.
CAJAS DE HIERRO
Caja de archivos, armarios de acero, archivos, tarjeteros, Kardex. Aproveche la liquidación de un lote de máquinas de escribir y sumar.
MAQUINAS DE ESCRIBIR
Sumar, calcular, mimeógrafos y adresógrafos.
«LA NACIONAL»,
Villegas núm. 93, entre
Teniente Rey y Amargura.
Telf. A-9915.

58 LIBROS E IMPRESOS

LIBROS Y MODAS

Constantemente recibimos las mejores revistas de modas que se publican en París, Viena, Berlín, New York, entre las que se encuentran las del «Chic Parisién», que son las mejores.

Todos los libros que pueda necesitar, los encontrará en esta casa a los mejores precios. Sección especial de compra-venta de libros antiguos en general, con o sin grabados, especialmente de América y con preferencia de autores cubanos, que tratan de Cuba o hechos en Cuba.

En todos los libros de importación europea hacemos un descuento especial por liquidación, según la importancia de la compra.

LIBRERIA ALBELA
Belascoaín y San Rafael: U-5783
Apartado 511, Habana.

59 RADIOS

URGEME VENDEH RADIO MAJEStic, once tubos, majestuoso gabinete, tipo órgano control sicrosilente, prácticamente nuevo, costó $175; regalo $30. Condesa 56, altos entre Lealtad y Escobar.

NO CONFIE SU RADIO A MANOS inexpertas, Jesús Méndez, radiomecánico graduado. Trabajos garantizados. Precios módicos. Teniente Rey número 38. Telf. M-5565.

60 INSTRUMENTOS DE MUSICA

VENDO PIANO, GRANDES VOCES, propio para conciertos, en perfectas condiciones, se da en $40 Puede verse en San Ignacio 16, Botica. Teléfono M-7471

SE VENDE UN PIANO CASI NUEvo. Villegas Nro. 33 La Nacional.

SE VENDE PIANO «WAGNER» PAra estudios, está en buenas condiciones, banqueta, se da barato. Suspiro 2, altos, esquina a Monte de 11 a 12 a. m. y de 5 a 6 p.m.

AFINE SU PIANO POR $3.00 CON toda garantía y seguridad. Manuel Domínguez, afinador mecánico y barnizador de pianos, graduado en la escuela «Dangyard» en New York. Taoller de Reparaciones: Dragones entre Prado y Zuoluieta Telf. M-3040

DEPARTAMENTO MODERNO, PRImer piso, A, esquina a Zapata. Vedado: sala, comedor, dos habitaciones, closets, cocina de gas y refrigerador eléctrico: $38.00. Informan en la misma.

PIANO SE VENDE UNO TRES PEdales casi nuevo, un juego cuarto y juego comedor. San Rafael 82 altos. Telf. M-6970.

PIANOS
CASI NUEVOS
Se alquilan a $5.00 mensuales.
Se venden a precios casi regalados.
Desde $60.00 al contado.
JOHN L. STOWERS,
San Rafael núm. 29. Telf. M-1973.
Habana.

«LA INTERNACIONAL», DE PRAdo 78 entre Animas y Trocadero vende los mejores pianos, cuarto de cola y verticales, europeos y americanos. Facilidades pago. «La Internacional». Teléfono A-6100.

VENTAS

60 INSTRUMENTOS DE MUSICA

BARNICE Y REPARE SU PIANO, con toda garantía y será el mueble más elegante en su hogar. Llame a Manuel Domínguez, se lo barnizará a muñeca. No se empañará ni tendrá que usar líquidos para limpiarlo. Es algo extra. Dragones frente al teatro Martí. Telf. M-3040.

61 DE ANIMALES

PAJARERIA 'EL CARDENAL'

Clarines cantadores, escoja usted el que le agrede por su canto y pague tres pesos cincuenta centavos. Cardenales a dos pesos cada uno. Estos precios sólo por este mes de mayo, como cuarto aniversario de la apertura de ésta su casa. Recuerde que «El Cardenal» es la casa más grande y mejor surtida, donde usted puede obtener de todo lo que desee. Acabamos de recibir los alimentos «Magic» para sus canarios, sinsontes y peces. Zulueta 73, esquina a Monte. Telf. M-4319.

SE VENDE UN TORO DE PURA sangre de la raza Horstey. Informan Telf. F-4837

VENDO JACA DE 7 Y MEDIA CUARtas, color dorado retinto, caminador. Puede verse en la carertera de Vento y Avenida Boyeros. Ultimo precio: $180.00, con su tejana. Federico Alvarez.

PAJARITOS: AZULEJOS Y MARIposas, se venden 40 pares en $20 informan garage Carrasco, Monserrate y Chacón.

VENDO A PRECIO DE SITUACION mulos, carros y arreos de todas clases, caballos, mulos de monta, y Pony, 4 potros sementales, 7 y media cuartas, bonito color; 40 mulos criollos, domados de monta y carreros cerrados, para lecheros y un burro semental, criollo; una cesta de mimbre, con sus arreos, montura y una Pony. Domingo Jarro, Marina y Atarés, Jesús del Monte. X-1876

VACAS RECENTINAS DE RAZA. Si necesita no compre sin ver las que hay en la finca sita en la Carretera de Vento y Avenida Boyeros. La ruta 76 lo deja en la puerta. También hay añojas y toretes de raza. Más informes: Telfs. M-2189 e I-6138

62 OBJETOS VARIOS

REMATES DE PINTURAS AMEricanas, esmaltes, aparejos de colores para automóviles, muebles, mimbres, otros objetos, lacas de pistolas, brocha Liquidación por la quinta parte de su valor. Teléfono: I-1465

PUPITRES SE VENDEN EN LA Nacional, Villegas Nro. 93

SE VENDE UNA CAJA CAUDALES con 3 relojes, sirve para Banco. Villegas 93.

SE VENDEN DOS ESCRITORIOS cortina, una mesa tenedor de libros máquina de escribir, Radiola 60 caja caudales y refrigerador. Aguiar 84, bajos, entre O-Reilly y Obispo.

VIDRIERAS, CONTADORAS

Vidrieras de todas formas y tamaños, mesas Vitrolite, sillas, banquetas, exprimdores frutas, pasteleras, caja caudales, neveras, molino café, picadoras carne, rebanadoras jamón, contadoras National. Compro, cambio y vendo.

MAQUINAS DE ESCRIBIR, BUROS

Archivos, tarjeteros, sillas giratorias, libreros, mesas para máquinas. Véame antes de cambiar, comprar o vender sus muebles de oficina, divisiones, mostradores. Casa Cano, Habana 116 y medio, entre Teniente Rey y Amargura: A-8607.

REINA 56

Remato 4 vidrieras de uso, un Frigidaire familiar, 2 neveras frigidaire de 8 pies. Tengo 6 armatostes para Farmacia, Ferretería y Bodega, están nuevos, 2 pesas, tres cajas de hierro, 80 armarios de acero individuales propios para Club, 2 máquinas ovillo central. Un juego cuarto. Urge venta.

Dinero-Hipotecas

63 SOLICITUD

TOMO $600.00

Necesito 600 pesos primera hipoteca, sobre casa mamposteria, pegada Infanta. Pago el 12 por ciento interés, sin corretage. Informes: Sitios 42. Telf. M-2632.

TOMO $10,000 AL 7 POR CIENTO sobre 5 casas de dos plantas monolíticas, cerca Reina; y $3,000 al 10 por ciento sobre residencia en Marianao. Diego Pérez, Obispo 65. Telf. M-6872.

DOY EN HIPOTECA $2.500 MONEDA americana sobre finca urbana en la Habana o repartos que tenga buena garanta y titulación. Informa directo el interesado FO-3786 Alvarez

TOMO $1,500 SOBRE CASA MAMpostería que renta más de 100 pesos mensuales. Informes: FO-7140.

PRESTO DINERO DESDE $500.00 en adelante, en primera hipoteca, interés desde el 6 por ciento. No corredores. Telff. A-6836. Campanario 90, bajos, entre Neptuno y San Miguel. Sr. Correa.

DINERO

No pierda tiempo. Cuando necesite tomar dinero en hipoteca o pagarés, vea a M. Fernández, San Ignacio 50. Telf. M-9272 de 2 a 5. Operación rápida y absoluta reserva.

DINERO

Facilito grandes y pequeñas cantidades en primera hipoteca desde el 7 por ciento en adelante, para la Habana y sus barrios. Compro y vendo casas, solares y créditos hipotecarios. Compro y vendo Bonos y Acciones.
Julio C. Granda
Obrapía 33. Telf. M-5921 y FO-1668.

DINERO
PIGNORAMOS Y COMPRAMOS

Muebles, joyas, ropa y todo objeto que represente valor. Visite «La Competidora», Gloria 68, esquina a Indio. Teléf. A-6827. G. Arango y Compañía.

64 OFERTAS

DINERO EN HIPOTECA

Se da dinero en hipoteca, en cantidades que fluctúen entre trescientos y quinientos pesos, a un módico interés, y por un término no superior a un año. Al hacer su solicitud acompañe los títulos, y si éstos no están absolutamente limpios, no se moleste en dirigirse a nosotros. La propiedad que se grave tendrá que garantizar sobradamente el dinero tomado en préstamo Pregunte por Antonio Aragón, Obispo 75, departamento 310, edificio «La Comercial», únicamente de 2 p. m. a 4 p. m.

TENGO PARA COLOCAR EN HIPOteca las siguientes partidas: $2,000, $3,000 $5,000 y $10,000. José P. Quinana, Chacón 23. M-8182

DOY DINERO EN HIPOTECAS AL 7%; operación en 24 horas; también sobre bóvedas, panteones, alquileres, usufructo, nuda propiedad, etc. Alberto Cuervo. Edificio «Metropolitana», 342. M-2808.

DINERO
Sobre joyas,
en todas cantidades.
«LA PERLA»,
Animas 84, casi esq. a Galiano.
Telf. A-8222.

DINERO EN DISTINTAS PARTIDAS para hipotecas. Bufete Basterrechea. Habana 86.

Dinero-Hipotecas

64 OFERTAS

HIPOTECA: URGEME COLOCAR $15,000, fracciones desde $300.00. Habana y repartos. También bóvedas y panteones, desde $50.0. Interés bajo, reserva. Firma en el día. J. Llanes. Sitios 42, esquina a San Nicolás. M-2632.

65 BONOS Y VALORES

COMPRO BONOS Y ACCIONES DEL Banco Asturiano y Banco Gallego, Cubana de Electricidad, Bonos Centro Gallego, se pignoran. Compro y vendo Bonos y Acciones de todas las Compañías cotizables y no cotizables en la Bolsa. Manuel Piñol, Obrapía número 14.

PARA LAS DAMAS

67 PELUQUEROS

ROMAN, EX-PELUQUERO DE «EL Encanto», a domicilio. Melenas a 30 cts.; dos: 50 cts.; ondulado y peinado, 40 cts., Marcel, 50 cts. Permanentes sin corriente. Aspiral y croquinol, a 2 y 4 pesos. Garantizados. Tintes

ENSEÑANZAS

75 PROFESORAS - PROFESORES

INGLES PROFESOR AMERICANO, con títulos de dos Universidades. Ex-catedrático instituto Militar, método rápido práctico moderno Precios de verano. Duncan Thomas, San Láfael 37, altos, M-2645 departamento Nro. 2

COLEGIO «SANTA TERESA»
INGRESO AL BACHILLERATO
SE ADMITEN INTERNOS

Primer Grado: $1.50; Segundo: $2.00; Tercero y Cuarto: $3.00; Quinto y Sexto: $4.00; Séptimo y Octavo: $5.000. Autorizado para expedir certificado de Octavo Grado para ingresar en Normales, Institutos, Hogar, etc. Taquigrafía, Mecanografía, Ortografía, Inglés, Correspondencia Comercial. Corte y Costura y Labores. Pida prospecto: San Rafael 71, entre Campanario y Lealtad. Telf. A-9222

ACADEMIA RABIÑA

NEPTUNO NUMS. 78 Y 70, ALTOS, ESQUINA A MANRIQUE
INGRESO AL BACHILLERATO

Clases individuales, Francés, Alemán, Taquigrafía «Pitman» y «Gregg» Mecanografía, Correspondencia y Aritmética Comercial: TAMBIEN CLASES POR CORRESPONDENCIA. Ingreso en Escuelas de Ingenieros, Arquitectos y Comercio. Servicio de ómnibus y de internos. Pida prospectos Neptuno 78 y 80, altos, esquina a Manrique. M-7849

INGLES, TAQUIGRAFIA INGLESA y española, Teneduría, Cálculos Mercantiles, Aritmética, Algebra, Caligrafía Mecanografía y Ortografía, $6.00 mensuales, a domicilio por el profesor F. Heltzman, Sitios Nro. 10 altos, teléfono A5-1822

ESTUDIO «LUCILLE», ENSEÑA TO da clase de bailes teatrales y de salón, cubanos y americanos 2 profesoras. Especialidad en rumba, taps, bailes acrobáticos. Maleón 339. Teléfono U-2238

POR $2.00 INSCRIBIENDOSE ESTA semana Ortografía práctica, Aritmética, cálculo mercantil y taquigrafía Pitman. Especialidad matemáticas. Aprenda el secreto de los números, Tarde y noche. Oficios 23 D 14 erca Sol.

ACADEMIA "BRAVO"

Cursillos Especiales para repasar todas las asignaturas del Bachillerato e Ingreso en las Escuelas de Ingenieros, Normales, Institutos, Cadetes, Superior y Elemental de Comercio

Cursillo Preparatorio para los exámenes de Ingreso al Bachillerato en Junio y Septiembre. Ingreso a las Escuelas Normales, Técnicas Industriales, Hogar, Mecanografía, Teneduría, Ortografía, Inglés y Correspondencia. Primera Enseñanza. Desde el Primero al Octavo Grado Autorizado para expedir Certificados del Octavo Grado Servicio de ómnibus a domicilio. Clases diurnas y nocturnas para ambos sexos. Neptuno 198 y 199 esquina a Lucena: Teléfono: U-2627. Clases especiales de Griego y Latín para exámenes de Universidad.

ESCUELA DE BAILE

Exclusivamente bailes de salón. Son Fox, Tango, etc. Se garantiza la enseñanza. Ismael Servelló. Cárdenas Nro. 3 segundo piso.

INGLES COMERCIAL Y TECNICO sistema americana sencillo, rápido eficiente. Clases personales, colectivas y por correspondencia. Veintiseis años de práctica con éxitos notables. Profesor Mr. Unshelm, apartado Postal 1935, Habana, teléfono M-1249. Apodaca 71, (segundo piso).

BAILES: MAURICE

De nuevo en Cuba, últimos hits de New York, The Bi Apple Trucking, Pecking Susy, Q El Carlo. Además, las últimas variaciones en tango, fox, pasodoble, vals, son, conga, etc. Precios razonables. Informes precisos, 8 y media a 10, lunes, miércoles y viernes. Doy turnos exclusivos estudio provisional, Amistad 35, altos, entre Neptuno y San Miguel.

GARANTIZO HABLARA INGLES, gramática, lectura, dictado comercial. Especial para sostener conversación. Prepara para viajes y exámenes. Competente profesora Americana. Campanario 130, altos, antes Galiano 93

ACADEMIA
GREGG ACADEMY

Taquigrafía, Mecanografía, Inglés y Comercio. Bachillerato y Preparatorias. Teneduría, Geometría etc Profesor Richardson, Director, Manzana de Gómez 514 A-9798

PROFESOR GRADUADO EN LA Normal Central de Madrid. Clases a domicilio de Aritmética, Gramática, Taquigrafía Pitman, Mecanografía al tacto. Cuotas módicas. Sr. Pedrós. L. número 256, Telf. F-4124.

INGLES RAPIDO POR PROFESOR inglés (Londres). Clases económicas a domicilio. También preparo para exámenes Instituto e inglés comercial. Alfred Nanson. Llame: Telf. U-3696 (martes, jueves y sábado, de 6 a 7 p. m.)

BAILES MODERNOS: «TOMASIN»

Profesor de moda. Enseña a bailar rápido, elegante: son, pasodoble, vals blues, fox, tango de salón, vals vienés. Seriedad y garantía. Voy a domicilio. San Nicolás 264, dos cuadras Monte.

76 COLEGIOS

SAN "ELOY"

Colegio y Academia Fundado en 1907. Primera y Segunda Enseñanza: Preparatoria, Bachillerato, Comercio, Idiomas, Cultura Física, Cursos preparatorios especiales. Admitimos pupilos y medio pupilos y externos. Quinta Menocal, Samá 81, Marianao Telf. FO-7462. Pida Prospectos.

COLEGIOS AMERICANOS

Al alcance de todas las fortunas. Catálogo e información gratis. Profesor Richardson. American Schools Bureau. Manzana de Gómez Nro. 514, teléfono A-9798

77 ACADEMIAS

ESTUDIE POR CORREO

La Academia «Rabiña», en Neptuno 78 Esq. a Manrique. M-7849

Tiene organizado clases por correspondencia desde hace años, habiendo prestado gran beneficio a aquellos que tienen deseo de prosperar. Estudie las asignaturas siguientes: Taquigrafía, Mecanografía, Teneduría, Aritmética, Gramática, Ortografía, Procurador, Química Industrial, Inglés, Francés, Alemán, etc. Informes: **Academia «Rabiña», Neptuno 78 y 80 esquina a Manrique. Teléfono M-7849.**

HAVANA BUSINESS ACADEMY

Línea 357 y 359. —Teléfono F-3043. La más moderna y eficiente enseñanza comercial en inglés y español. Profesores americanos especializados. Pitman, Gregg, Mecanografía, Contabilidad. Veinte cursos diferentes para enseñanza del idioma inglés. Grupos especiales para adultos. Preparación para ingreso en las principales escuelas de Cuba y Estados Unidos. Primera enseñanza en inglés utilizando últimos adelantos de la Pedagogía americana. Omnibus. Pupilaje.

OBSEQUIO DE LA ACADEMIA DE COMERCIO
LUIS B. CORRALES

Los que presenten quince centavos en sellos recibirán una Aritmética Mercantil práctica. Clases de Teneduría de Libros, Taquigrafía, Ortografía, Inglés. Clases de Mecanografía: $1.00 mensual, una hora diaria. Clases individuales: Lealtad 141, entre Salud y Dragones.

ENSEÑANZAS

77 ACADEMIAS

ACADEMIA DE IDIOMAS ROBERTS. Malecón 31. Teléfono: M-2124. ¿Desea usted aprender inglés? Compre el método «Robert». Se recomienda por sí solo. Distinción. Eficiencia. Garantía. Cuarta edición: $2.00.

INTERES GENERAL

AVISO SEÑOR: SUS TRAJES VIEjos los arregio reduzco, para sus hijos quedan nuevos y hago medida muy barato. sastre de garantía. Voy a domicilio San Nicolás 23 Telf. A-7095 Juan González.

BIBIJAGUAS. SI HAY BIBIJAGUAS en su casa y quiere que desaparezcan se garantiza la devolución de su dinero si antes de 15 días no han desaparecido. Para más informes, escriba a J. Lozano, Cidre Nro. 7, Reparto Los Pinos. Habana.

VINO OROTAVI DE FRUTA BOMba madurada en la mata, sabroso y digestivo. Puro como rayo de sol. Pídalo hoy mismo en establecimientos de víveres, bares y restaurants o José Caamaño, Morro y Refugio teléfono A-7729

UNA OPORTUNIDAD PARA LOS que deseen un negocio. Las herederas de don Pedro Muirias y Rodríguez, venden los derechos y acciones que pudieran corresponderles de la herencia de don Pedro Murias, mediante documento público Rosario Murias, Zapata Nro 1 antiguo Quinta La Integridad

EN 24 HORAS GESTIONAMOS PAra toda la República: título de chofer o Cartera Dactilar, cartas de ciudadanías, certificaciones de nacimientos, defunciones, antecedentes penales, pasaportes, licencias para toda clase de establecimientos, licencias de armas, guías forestales presto fianza; y por una pequeña gratificación practicaremos toda diligencia seria que se nos ordene, referente a personas, talleres, tiendas, hospitales, etc. Sr. Barrero, Escobar 7, altos. Telf. M-1779.

ALQUILERES

79 HOTELES

HOTEL "REGINA"
INDUSTRIA 135, FRENTE AL CAPITOLIO: M-5955

Deseando complacer a todas las familias que se han interesado por habitaciones o apartamentos en este hotel, así como aquellas personas que deseen vivir con todo el confort de un hotel de lujo, les participo que desde esta fecha los precios son desde $62.00 al mes, con comida, dos personas; y para una persona, desde $14 00, a familias honorables. Por ser este hotel absolutamente moral y garantizar a sus huéspedes un servicio en todos los órdenes, es el preferido de todas las familias decentes. Precios convencionales por meses, con comidas.

SU CASA

Y la de su familia. El confortable y lujoso hotel «Belmont», situado en San Rafael e Industria. Centro de todas las actividades, a media cuadra justa del Capitolio Nacional, de estricta moralidad. Precio para matrimonio con toda asistencia, desde $55

HOTEL Y RESTAURANT «LAS TULLERIAS»
Monserrate 91, entre Lamparilla y Obrapía

Teléfono: M-1792. Hospédese y coma en el hotel «Las Tullerías y comerá sabroso y vivirá fresco tranquilo y económico. Pida lo especial de la casa: un table d-hotel.

HOTEL «VANDERBIL»

Situado en la Loma de la Universidad Nacional, amplias y lujosas habitaciones con el baño privado, agua caliente y fría en abundancia. Esmerada atención. Neptuno 309

HOTEL «SANTA FE», S. A.

Amistad número 61, entre San José y San Rafael. Lo más céntrico de La Habana, próximo al Capitolio, teatros y principales tiendas. Telf. M-7589 Grandes y frescas habitaciones. Excelente comida. Precios moderados. Se exige moralidad.

HOTEL "ANDINO"

San Lázaro 496, esquina a M. U-2553. Unico en su clase. Moderno, céntrico, amplio, fresco, saludable, frente Universidad. Conviene para los que necesitan vivir cerca de los hospitales Calixto García o Mercedes. Habitaciones con baño privado, balcón, hermosa vista, con tres excelentes comidas: 45 pesos, matrimonio. Una persona desde 28 pesos. Clientela escogida. Pensión completa para huéspedes del interior. Precios sin competencia. Esmerado servicio en mesas separadas.

THE SAVOY
F y Quince. Vedado
Telf. F-6616

Situado en un lugar alto del Vedado, con fácil y frecuente comunicación con la ciudad y repartos. Rodeado de jardines, con 600 metros de hermosos portales. Las habitaciones tienen ventilación directa, teléfono, baño privado, con agua fría y caliente. Precios moderados, incluyendo tres excelentes comidas. El servicio en mesas separadas, para cada familia.

HOTEL "COLONIAL"
SAN MIGUEL 62

Habitaciones y apartamentos con baño privado y muebles modernos. Magnífico comedor en octavo piso. Elevador día y noche. Huéspedes por mensualidades: precios especiales. Moralidad. Telf. A-6958.

HOTEL "IDEAL ROOM"
Prado 93-B., (por Pasaje)

¿Desea vivir en casa tranquila, mejor que en su propia casa? Visite esta gran casa, aunque sea por curiosidad. Por adentro, la mejor. Si hace poco usted la visitó y no encontró habitación, vuelva a visitarla, hay habitaciones disponibles. Visite esta casa y así verá su patio andaluz, de hace poco. Se construyó el mejor, sin duda. Precios, los más económicos. Se exigen referencias de moralidad y pagos.

HOTEL BIARRITZ RESIDENCIAL

Prado 99, frente al Capitolio, para matrimonios sin niños, exclusivamente. Hermosas y ventiladas habitaciones con baño privado y closets. Lujoso roof garden y cocina moderna, acabado de construir. Comida a la carta. Elevador día y noche. Confort y limpieza. Estricta moralidad.

HOTEL «INTERNACIONAL», TEJAdillo 12, entre Cuba y Aguiar, apartamentos y habitaciones con comida y todo servicio. Una persona: 25 pesos; dos o matrimonio de 30 pesos en adelante.

ALQUILERES

79 HOTELES

«CAMPOAMOR»

Compostela 106, entre Luz y Sol, edificio moderno, apartamentos de 2 habitaciones, baño privado, agua abundante fría y caliente. Comidas excelentes. Moral: A-7401.

HOTEL "SAN CARLOS"
EGIDO Y MONTE

Céntrico y cómodo para vivir estable. Habitaciones individuales y para matrimonios. Departamentos de 2 y 3 piezas para familias. Buena comida, española y criolla. Ascensor día y noche. Servicio esmerado.

Precios económicos

HOTEL "ALCAZAR"
CARDENAS 81

Muy ventilado, magníficas habitaciones con baño privado, agua caliente, elevador a todas horas: comida exquisita, arreglos por meses, con precios económicos.

Hotel Roosevelt
AMISTAD Y SAN MIGUEL

$55.00 Matrimonios con tres excelentes comidas. mensuales.

Apartamentos para familias, todos con baño privado. Elevadores día y noche.

HOTEL PRADO

Prado 85, entrada por Virtudes. Lo más céntrico, habitaciones, balcón calle de sombra y brisa, muy frescas, precios limitados para familias estables buena comida y no nos falta agua. Telf. M-7660 F Mariño

"TROTCHA"

En lugar más céntrico del Vedado, amplias y frescas habitaciones, rodeadas de jardines, a una cuadra de tranvías y ómnibus. Calzada y Dos, Vedado. Telf. F-2383.

80 CASAS DE HUESPEDES

HUESPEDES: ALQUILAMOS APARtamentos con vista a Prado, con o sin muebles. Comida si la desean. Habitaciones desde $6.00. Prado 93, altos «Partagás», esquina a Neptuno.

CASA DE HUESPEDES «LA ISLA». Monte 53, por Factoría. Exclusivamente para personas de moralidad. Habitaciones con balcón y baño moderno. Precios reducidos. Comida a la carta. Teléfono A-9210.

HABITACION MAGNIFICA PARA matrimonios, baño anexo, agua fría y caliente, día y noche. Comida familiar agradable. Teléfono. Absoluta Moralidad y orden. Todo servicio: 35 pesos mensuales. Referencias requeridas, Amistad número 54, esquina a Neptuno.

MANSION LOREDO
CONCORDIA 98

Cómodas y frescas habitaciones. Magnífica comida. Garage. Teléfono: A-7681.

SE ALQUILA UN DEPARTAMENTO de dos posesiones, con balcón a la calle, en Compostela 58 altos, entre Lamparilla y Obrapía.

VEDADO: RESIDENCIA FAMILIAR calle 17 número 855, altos, entre 4 y 6, espléndidas habitaciones con servicios privados. Comida inmejorable. Precios económicos. Telf. F-5019.

GALIANO 103, ENTRE SAN JOSE Y Barcelona. Habitaciones y departamentos de dos habitaciones con lavabos, agua caliente. Excelente comida. Moral absoluta: M-7380.

CASA HUESPEDES RESIDENCIA entrada Vedado, O Nro. 14 frente Maine tranvías frente ciudad y playas, hermosas habitaciones baño anexo o privado chicas $25 persona tres magníficas comidas garage terrazas, F-6956

CASA DE HUESPEDES «LA MATANcera», Reina número 83. Teléfono: A-0238. Se alquilan amplias habitaciones con vista a la calle con o sin baño, agua fría y caliente; a precios muy reducidos. Comida española y criolla.

CASA DE HUESPEDES «LA GRAN Vía», frente al Instituto, Zulueta No. 36. Alquilo apartamentos a personas de moralidad. Agua caliente, lavabo, teléfono y buena comida. Telf. M-1395.

GALIANO NUMERO 84, ALTOS. ALquilo apartamento con dos habitaciones, baño y balcón. En la misma una habitación con balcón. Asistencia completa a hombres solos: $23.00. Exquisita comida. Estricta moralidad.

«SANTA RITA»: HABITACIONES. amplias, con lavabo, agua fría y caliente en los baños, buen comedor. Admitimos abonados; precios módicos. Pruebe y convénzase. O'Reilly 52; entrada por Habana. Hay elevador.

CASA PARA FAMILIAS: PRADO 65, exclusivamente para personas de estricta moralidad. Si no es así, no se presente. Habitación con balcón calle, con toda asistescia. Comida inmejorable. En azotea, habitación para matrimonios u hombres solos.

EN EL VEDADO 21 Nro. 456 ALTOS entre E y F matrimonio español, acaba de alquilar gran casa y alquila espléndidas habitaciones personas de moralidad con comida o sin ella, matrimonio a $40.00, con comida, hay teléfono.

81 CASAS DE COMIDAS

CONSULADO 03, ALTOS CIFESA, casa particular desea familia formal mandar comida, croquetas, tamal, marisco, papas rellenas, bacalao a la vizcaína, Esmerada limpieza y hora fija. Telf. A-7764.

CASA PARTICULAR REPARTE COmida variada a reducido número familias. Artículos primera. Aceite Balcells, manteca chicharrón. Domingos: pollo y postre. Precio 1 persona 40 cts., dos: 60 cts. Telf. A-7146

82 APARTAMENTOS

LINEA ESQUINA A 18, APARTAmento nuevo con sala, comedor, dos cuartos, baño y cocina $30. Informa encargado.

AVENIDA DE LAS MISIONES MONserrate 7, altos, se alquila un apartamento de dos habitaciones, con sus lavabos agua corriente, en la azotea; a matrimonio sin niños; familia de reconocida moralidad.

SE ALQUILA APARTAMENTO CON muebles con todo el confort moderno, refrigerador, radio, etc. Alquiler moderado. 4 esquina a 11. Apartamento 3-E. Vedado.

MANRIQUE Y SAN LAZARO. EDIficio Carrera Jústiz. Apartamento de 3 habitaciones, sala, saleta, comedor, baño intercalado, cuarto y servicios de criado. Verse a todas horas. Elevador día y noche. Informes: Teléfono M-3476.

BONITO APARTAMENTO EN CASA moderna, Jesús María 17; sala, comedor, 3 cuartos, baño intercalado con agua caliente, servicios de criados; la llaves bajos letra A.

FRESCO Y CLARO APARTAMENTO. A entre 10 y 12, Almendares. Sala, habitación, cocina, baño, todo rodeado espacioso jardín. $14.00. Llave, bodega de la esquina. Informes: F-3055.

ALQUILO APARTAMENTO, VISTA calle, todas las comodidades, con o sin comida, a persona sola o matrimonio cuadra Palacio Presidencial.

..EN LO MEJOR VEDADO FRENTE Colegio La Salle, alquilo apartamento 3 piezas baño privado, agua caliente, con toda asistencia. 13 No 607 esquina a B. Vedado F-4176

SE ALQUILA AMPLIA OFICINA, bajos Aguiar 84, entre O-Reilly y Obispo módico precio.

ALQUILERES

82 APARTAMENTOS

HOSPITAL ENTRE SAN LAZARO Y Jovellar, alquilo apartamento independiente con muebles o sin ellos, luz y vista calle, se prefiere hombres o señoras solas. Informes teléfono U-1833 Casa moralidad.

SE ALQUILA UN APARTAMENTO alto, de dos habitaciones y servicio completo en Tejadillo 14.

SE ALQUILA UN APARTAMENTO con vista a la calle y una habitación, en Villegas 10. Precios módicos. Se solicitan referencias.

SE ALQUILA APARTAMENTO MOderno, ventilado, primer piso, dos habitaciones, baño completo, cocina, calentador gas. Matrimonio sin niños: $28.00 Monte 65, edificio Fraternidad, lado Ten Cent.

HOSPITAL ENTRE SAN LAZARO Y Jovellar se alquila un apartamento independiente con muebles o sin ellos, luz y vista a la calle, se prefiere a señoras solas. Informes Telf. U-1833 Casa moralidad.

EDIFICIO ALEMANY. 15 Y 20 VEdado. Apartamentos modernos. Sala, comedor y dos grandes habitaciones con cosets, ujoso baño y cocina de gas. Todo nuevo. Verse todas horas informes en los bajos. F-3308

APARTAMENTO MODERNO PRImer piso A esquina Zapata Vedado sala, comedor dos habitaciones, closets. Cocina gas, refrigerador eléctrico. Ultimo precio: $38. Informan en la misma.

APARTAMENTOS MODEENOS Y ventilados. Sala, saleta al fondo cuatro cuartos, precioso baño intercalado, cocina de gas, balcones a la calle edifjcio «Padrón». Nepituno Nro. 251 teléfonos U-5158 y U-5402

K ESQUINA 21.

Entrada Vedado. Apartamento moderno a la brisa con buena vista, sala, comedor, dos cuartos, baño completo, cuartico para baúles etc. Informes Encargado.

VEDADO. CON GARAGE: $30.00. Apartamento moderno, living-room, dinete, hermosa habitación, baño completo, cocina y calentador de gas, etc. Calle 8 esquina Zapata. Fernández. Teléfono F-5724.

SE ALQUILA UN APARTAMENTO, con sala, cuarto, baño, cocina y patiecito independiente. Informan Compromiso No. 310, casi esquina a Rosa Enríquez. (Luyanó).

SE ALQUILA APARTAMENTO: BAlear 15, Carretera San Miguel del Padrón. Caserío Luyanó. Tiene 2 habitaciones, cocina, servicio, lavadero. Precio $11.00. Informes la misma. Teléfono A-7636.

APARTAMENTO EN SAN JOSE No. 178 entre Infanta y San Francisco, 2 habitaciones baño y cocina. Informan en la misma.

ALQUILO A FAMILIA QUE NO SEA más de tres personas mayores, hermoso apartamento de sala, habitación y su patiecito con servicio completo privado todo azulejado.; no hay nada igual en higiene, fresco y buen gusto. Hospital 25 entre San José y Valle.

GALIANO Y CONCORDIA, LO MAS céntrico de La Habana: edificio «Zendegui», Apartamento fresco y cómodo: sala, comedor, tres habitaciones, baño completo y cocina. Informan: F-3275 y A-9096.

CARDENAS 31: $25.00. MODERNO apartamento propio para matrimonio sin niños; llaves y dueños, segundo piso.

EDIFICIO "SOLIS"

Calle 29 números 155 al 159, entre C y D. Vedado. Se alquilan modernos y ventilados apartamentos desde 13 a 25 pesos con dos habitaciones y su respectiva sala, baño intercalado, cocina de gas, calentador y patios en el centro. Se exigen referencias. Informes a todas horas en la oficina del mismo edificio departamento 34.

SAN JOSE 178 ENTRE INFANTA Y San Francisco, apartamento 2 habitaciones, baño, cocina. Informes la misma rTelf. U-2582

«EDIFICIO ARCOS», SE ALQUILAN dos apartamentos al frente uno grande y otro pequeño. Informa el conserje del mismo. F, entre 19 y 21, Vedado.

AVISO

Hermosos apartamentos muy baratos, en casa nueva, Soledad número 6, entre Neptuno y San Miguel.

EN LA PLAYA DE COJIMAR

Se alquilan espléndidos apartamentos en la magnífica residencia villa «Pedralbes», lugar delicioso por su situación y por su bello jardín que la rodea. Véalos antes de que comience el verano. Para informes: Joaquín Boada. Telf. F-5956.

83 DEPARTAMENTOS

EN SUAREZ 43, ENTRE GLORIA Y Apodaca. Se alquila monísimo departamento de dos habitaciones en la azotea, con baño. Casa moderna. Se toman referencias.

ALQUILO DEPARTAMENTO EN LA azotea de 3 habitaciones con servicio independiente, siempre agua otro en los bajos de 2 habitaciones, juntas o separadas, agua corriente Virtudes 109

ALQUILO DEPARTAMENTO EN LA azotea de 3 habitaciones con servicio independiente, siempre agua; otro en los bajos, de 2 habitaciones, juntas o separadas, agua corriente. Virtudes 109.

DEPARTAMENTO ALQUILO EN CAsa moderna y moral, tiene lavabo interior; hay agua corriente y caliente en los baños. Empedrado número 17, casi esquina a Cuba. Tel. A5-5441.

AYESTARAN 9.1/2 ESQUINA A DESagüe. Edificio Gelabert, departamento alto. Sala, comedor, 3 cuartos baño intercalado, cocina y servicio para criados. Treinta pesos.

AGUACATE NRO. 59, CASI ESQUIna a Muralla, se alquilan departamentos modernos acabados de fabricar, propios para corta familia. Baño moderno, cocina y calentador gas. Informes la misma.

84 HABITACIONES

ALQUILO HABITACIONES FRESca y amueblada a matrimonio o persona sola en Campanario 120 casi esquina a San Rafael Telf. M-1271

FAMILIA RESPETABLE ALQUILA habitación vista dos calles, baño anexo, agua caliente, teléfono y comida. Damos y exigimos referencias. Reina 32, altos, esquina a San Nicolás.

POR PRECIO REDUCIDO SE ALQUIlan 2 habitaciones con toda asistencia en lujosa residencia en lo mejor del Vedado. Teléfonos F-2809 y F-7071.

VIVA CON TODO EL CONFORT Y comodidad de persona rica, por módico precio; dos habitaciones juntas o separadas para personas de gusto con toda asistencia. San Rafael 71, altos; Campanario y Lealtad.

EN CASA DE FAMILIA SE ALQUIla barato a un hombre solo, un cuarto con entrada independiente y servicio y ducha exclusivas. Se piden referencias. Compostela núm. 36 altos.

SEÑORA EUROPEA ALQUILA UNA habitación amueblada, en la misma un garage con su habitación. Jesús del Monte 1068 entre Estrada Palma y Milagros. Teléfono I-6296.

HOSPITAL 59, ALTOS, CASI ESQUIna Salud. Alquilo hermosa y fresca habitación, casa matrimonio solo con buen baño, caballero solo, barata; no hay cartel puerta.

SE ALQUILA UNA HABITACION alta independiente al fondo, a hombres solos o matrimonio sin niños. $8. O-Reilly 94, antiguo.

ALQUILERES

84 HABITACIONES

CIENFUEGOS 20, SEGUNDO PISO, izquierda, se alquila una ventilada habitación con servicio independiente, en la misma un magnífico local para oficina.

SE ALQUILA UNA HABITACION con toda asistencia a señora sola; se prefiere que trabaje fuera; precio económico. Absoluta moralidad. Manrique 68. Neptuno y San Miguel.

ALQUILO HABITACIONES AMUEbladas, desde $7.50, propias hombres solos o matrimonios, con entrada independiente y luz toda la noche. Monte 184, altos, por Rastro.

ALQUILO HABITACION Y DEPARtamento dos habitaciones balcón a la calle, baño intercalado. Monte 407, primer piso derecha, entre Castillo y Estévez. No molestar planta baja.

VIRTUDES 93, PRIMER PISO, UNA cuadra Galiano. Alquilo habitación con lavamanos, clara y fresca a matrimonio solo o personas que trabajen fuera, casa familiar. Se cambian referencias. También cocina fresca a cambio comidas.

SE ALQUILA UNA HABITACION con todo confort a personas honorables, con muebles o sin ellos; agua caliente. Cárdenas 6, 2do. piso. Teléfono A-6317.

FRESQUISIMA, AMPLIA HABITAción en azotea con su baño; residencia de estricta moralidad; hombres solos o matrimonios. Lugar céntrico. Aguila 64, altos entre Virtudes y Concordia.

VEDADO. CALLE C, NUM. 457, ALtos, entre 19 y 21. Habitación fresca, independiente, tranquila. Altos solamente. Diez pesos. De 11 a 11.

SE ALQUILA EN CORRALES 156-A bajos entre Carmen y Figuras, espaciosa habitación a hombres solos con o sin comida.

SAN LAZARO 131 ESQUINA A SAN Nicolás, alquila familia honorable departamento de esquina baño anexo lavabos balcones calle, teléfono en la misma una habitación con lavabo.

SAN LAZARO 202, ALTOS, ENTRE Galiano y San Nicolás, alquilo habitación grande, fresca, anexa servicios, barata. Otra pequeña teléfono, agua caliente, etc. Espléndida terraza al mar.

SE ALQUILAN DOS HABITACIOnes frescas, independientes, anexas baño, casa pequeña, señora sola con o sin comida a matrimonio o señoras solas sin niños. Mucha tranquilidad, no faolta agua. Verse a todas horas, no pregunten otros pisos. Nepituno 29, 2a piso.

SE ALQUILA UNA HABITACION A matrimonio sin niños o caballero solo de moralidad en Industria 81 entre Animas y Trocadero, primer piso derecha.

SE ALQUILA UNA HABITACION a hombres solos en casa de familia Monserrate 101 esquina a Lamparilla primer piso.

PRADO 16, ALTOS, ALQUILO ESpléndida habitación amueblada, balcón al Prado, para caballero de gusto. Fresca, espaciosa, cómoda, tranquila. Limpieza esmerada. Hay teléfono Precio razonable. Véala.

SE ALQUILA UNA SALA PROPIA para oficina, en Bernaza 44, segundo.

SE ALQUILAN 2 HABITACIONES, amplias en casa honorable, calle 11 Nro. 1015 Vedado.

ALQUILO UNA HABITACION CON o sin asistencia, San Lázaro 186, primer piso, en la misma informan de otros en Playa Cojimar Teléfono: A5-0672 casa de familia.

CARLOS III 2 ESQUINA BELAScoaín, amplia habitación con balcón, luz, teléfono, calentador, lavabo. Referencias.

AMARGURA 31 ESQUINA HABANA amplia habitación con balcón y un departamento bajo con vista a la calle tiene lavabo, y teléfono. Referencias.

EN FRANCO Nro. 4 BAJOS, ENTRE Carlos III y Estrella, se alquila una habitación muy amplia y fresca a hombres solos o matrimonio sin niños.

ALQUILO FRESQUISIMAS HABITAciones con balcón calle, baño privado, agua caliente, magnífica comida, teléfono, con toda asistencia. Matrimonios desde $35.00; hombres solos $18.00. Belascoaín 64, altos colchonería.

NIAGARA HOUSE. PRADO 47. HAbitaciones para familias, agua caliente, una en la azotea para dos personas, con sus servicios. $10.00; otra chica con baño privado, $12.00.

SE ALQUILAN HABITACIONES EN casa acabada de reconstruir. Maloja número 176, casi esquina a Belascoaín, a dos cuadras de Reina: $7.00 y $7.50.

FRENTE AL MAR Y EN UN SEXto piso, se alquila magnífica habitación amueblada, para hombre solo que desee vivir absolutamente tranquilo. Manrique 2, departamento 24. Hay elevador a todas horas.

ALQUILO HERMOSA FRESCA HAbitación, vista a la calle en $12.00; otra en $7.00. Se dan y toman referencias. Aguacate 34-B; segundo piso esquina Empedrado.

ALQUILO MODERNA, CLARA HAbitación, balcón calle, magnífico baño. A cualquier persona decente u oficina. Otra pequeña separada. Casa respetable. Galiano esquina a Concordia, entrada por Concordia. Primer piso.

ALQUILO HERMOSA SALA INDUStria 130 altos, frente a Campoamor de mármol, con lavabo, agua corriente y balcón a la calle. Casa de moralidad. Telf. A-7828

HABITACIONES. PRADO NUM. 8. Amplias y ventiladas habitaciones con balcón a la calle y servicio privado y muebles con todo servicio o sin él. Extricta moralidad. Precios módicos.

EN PUNTO CENTRICO Y COMERcial se alquilan amplias habitaciones altas y bajas. Hay teléfono, agua caliente y fría en abundancia. Aguacate 52 entre O-Reilly y Progreso.

HABITACIONES

Para hombres solos, lugar céntrico, cerca de Neptuno, edificio moderno. Informes: Sr. Portero. Telf. M-1642.

AMISTAD 130, ESQUINA A DRA

gones, frente a la Plaza de La Fraternidad, lo más céntrico de La Habana. Se alquilan hermosas habitaciones con baño privado, vista a la calle. Casa de orden.

HABANA 109, PRIMER PISO, ENtre Muralla y Teniente Rey. Se alquilan habitaciones solas, o con todo servicio. Hay teléfono y agua caliente.

RESIDENCIA PARTICULAR 17 NO. 853 (altos) entre 4 y 6 se alquilan dos habitaciones con baño privado y todo servicio. Teléfono F-7016

EDIFICIO «CUBA», SEIS PISOS.

Empedrado número 42, se alquilan amplias y ventiladas habitaciones, muy baratas, elevador, lavavos, luz toda la noche. Orden y moralidad. Telf. M-5113

VEDADO LINEA 901 ESQUINA A 6, (casa con palmas) familia honorable, alquila magnífica habitación propia matrimonio todo servicio. Cambiamos referencias. F-5642 y F-3569 Precio módico

LUJOSA HABITACION CON BAÑO privado otras anexas. Se alquilan a matrimonio sin niños o caballeros que deseen pasar el verano en la parte más alta, fresca y saludable de La Habana: la Loma del Mazo. Solamente a 14 minutos del Parque Central por la Ruta 15, Patrocinio 363. Telf. I-3653.

SE ALQUILA EN COMPOSTELA número 75, entre Teniente Rey y Amargura, espaciosos y frescos apartamentos y habitaciones acabados de pintar; llaves e informes en la misma. Propietario: Francisco Torres. Aguiar 65, Edificio «Pedroso».

ALQUILERES

84 HABITACIONES

FAMILIA ALQUILA AMPLIA LUjosa habitación, sólo a mayores. Absoluto silencio. Teléfono, luz agua caliente, fría. Con o sin asistencia y muebles. Manrique 124 altos, entre Salud y Dragones.

SE ALQUILA HABITACION AMplia, en azotea, con baño independiente a hombres solos. Industria 113, altos, entre Neptuno y San Miguel.

PRIMER PISO, REINA 6, ENTRE Amistad y Aguila. Se alquilan habitaciones modernas, propias para matrimonios, balcón a la calle e interiores con lavabos agua caliente, etc. Sólo a personas de absoluta moralidad Informes: Telf. M-8093.

NEPTUNO 59, ALTOS, ENTRE AGUIla y Galiano. Se alquila una habitación grande, con lavabo, propia para oficina o consultorio. También para matrimonio solo, que sean decentes y cumplidores.

VIRTUDES 93, PRIMER PISO, UNA cuadra Galiano, clara y fresca, a matrimonio solo o personas que trabajen fuera. También cocina fresca a cambio comidas.

A DOS CUADRAS DE PRADO: SE alquila hermosa y ventilada habitación, baño anexo, agua abundante, a matrimonio o persona sola. Estricta moralidad. Sn Lázro 96, primer piso lto: M-1543.

ALQUILO DOS FRESCAS Y VENTIladas habitaciones, juntas o separadas, con lavabo y todo servicio, en la planta alta de la casa calle K número 361, casi esqquina a 21. Vedado. Una cuadra tranvías y ómnibus. Informan: F-2357.

ALQUILO CON VISTA A LA CALLE una hermosísima habitación con desayuno, almuerzo, y comida, con muebles o sin ellos, a personas de estricta moralidad. Agua caliente y teléfono. Morro 3, altos entre Genios y Cárcel

ALQUILO VENTILADA HABITAción con o sin asistencia en mi confortable residencia de San Rafael 302 al lado Universidad. Hay garage

SE ALQUILA UNA HERMOSA HAbitación, y una espléndida sala, a matrimonio, sin niños y hombres solo, con o sin comida. Se piden referencias. San Miguel 166, segundo piso.

SE ALQUILA FRESCA HABITACION en casa de familia, propia para persona sola o matrimonio sin niños. San Miguel 97, altos. Telf. U-5059. Se cambian referencias.

EN PRADO 111, FRENTE AL CAPItolio se alquila una habitación con todo el servicio si se desea, económica. Se toman referencias.

SEÑORA HONORABLE, ALQUILA amplia habitación anexa al baño, a hombre solo o matrimonio si niños. Unico inquilino. Lagunas 80, bajos, entre Gervasio y Belascoaín.

SE ALQUILAN DOS HABITACIONES con balcón a la calle en casa particular a personas de moralidad. Belascoaín Nro. 207, (altos) entre Lealtad y Escobar

85 NAVES - LOCALES

A MEDIA CUADRA DE LA CALZAda del Cerro en la calle Peñón gran patio con una nave y servicios, la llave enfrente. Informes F-3275

SAN LAZARO 161, CASI ESQUINA a Campanario, local propio comercio, se da barato; llave e informes en el mismo, de 2 a 6 o Farmacia al lado.

VENDO NAVE DE 10x25 METROS, en terreno de 1,000 metros; carpintería preparada para toda clase de trabajos. Informes: I-6251.

**ALQUILO: PR

ALQUILERES

HABANA

87

ALQUILASE; EMPEDRADO 56, ESquina Aguacate; hermoso primer piso propio para corta familia: 3 cuartos, sala, comedor corrido, baño completo, cocina de gas, agua abundante. Llaves e informes: Bar «El Gallo». A-3778.

NEPTUNO 107, SEGUNDO, ENTRE Lealtad y Campanario; alquiler: 50 pesos; llave en el primero. Teléfono A-4393.

SOMBRUELOS 65, ENTRE ARSENAL y Misión. Alquilo bajos modernos: sala, recibidor, 3 habitaciones, baño intercalado y comedor al fondo. Llave en misma. Informes: A-9690.

VEDADO

88

SE ALQUILA, HERMOSA PLANTA Mide casa Paseo Nro. 606 entre 15 y 17, cinco cuartos, dos baños, garage, servicios completos. Acera al sol y sombra, renta razonable. Informan en la misma o en el teléfono FO-2015.

SE ALQUILA EN $100, MENSUALES casa en la calle 15 Nro. 1004 entre 4 y 12 Vedado amplia, moderna garage y bien decorada. Informes por el teléfono A-6142.

SE ALQUILA VEDADO CALLE 2 esquina a 11 bonita y fresca casa de dos plantas, con cinco dormitorios y dos baños. Informan: Teléfono F-4167.

MODERNOS ALTOS: $42.00

Calzada 219, esquina a J., Vedado: sala, comedor, 3 cuartos, baño agua caliente, cocina baño criados. Nunca falta agua. Llaves bodega. Informes: A-5343.

VEDADO. SE ALQUILA EN LA CAlle 22 No. 64, entre Línea y 11; casa con todas comodidades, muy fresca a la brisa, punto lo mejor; jardín, portal, salita, dos cuartos, comedor, cocina, baño completo, patio; acaba de pintar. Alquiler: 18 pesos.

SE ALQUILAN EN $30.00 PRECIOsos bajos, calle 8 número 454, entre 19 y 21; jardín, portal, sala, comedor, dos cuartos, baño completo, cocina y patio cementado. Teléfono FO-3910.

VEDADO 25 ESQUINA A 8. 428, AL lado. Sala, saleta, comedor, cinco habitaciones, dos baños intercalados, cocina, cuartos y servicios de criados. Informes al lado.

EDIFICIO «BIARRITZ». CALZADA y 7, Vedado. Alquilo modernos frescos pisos altos y bajos; sala, 2 cuartos, comedor, baño, etc. Exígense referencias.

NO. 20 ONCE 107 ENTRE L Y M, ALtos: recibidor, comedor, cinco cuartos, baño, cocina; cuarto y servicio criados. Llave en los bajos. Informan al 4.

ALQUILO FRESCOS Y MODERNOS altos, 23 y F., Vedado: recibidor, comedor, sala, 4 habitaciones, baño inodoro, cuarto, servicio de criados y cocina gas.

FRESCOS ALTOS DE CRECHERIE a media cuadra de 23, Vedado: portal, sala, tres cuartos, comedor baño, cocina, baño completo. Llaves en la bodega. Telf. F-7675.

CASA DE UNA SOLA PLANTA: JARdin, portal, recibidor, 6 habitaciones, baños, comedor, cocina, pantry, cuarto y servicioe criados garage con servicio, patio con frutales, etc. 27 número 357, entre 6 y 8. Llave en la misma.

VEDADO: CALLE 22 NUMERO 111, entre 11 y 13, se alquila casa tres habitaciones, doble servicio y todo demás necesario.

FRENTE AL VEDADO TENNIS, Línea 770, altos, esquina a 12: portal, sala, 4 habitaciones, baño interior, comedor, cuarto criada, etc. Fresca, fresquísima. Llave al lado:

ALQUILO 21 ESQUINA A 4, ALtos con sala, recibidor, comedor, grandes habitaciones, baño intercalado, cuarto y servicio de criados. Llave en la bodega F-6095.

ALQUILO ALTOS ACABADOS DE pintar: sala, tres habitaciones, comedor, baño intercalado y cocina. Terraza de sombra, calle I, número 468, entre 21 y 23: F-6422. Informes en la misma.

VEDADO: ALQUILO MODERNA Y amplia casa, compuesta de sala, seis habitaciones, comedor y dos baños, agua en abundancia, primer piso. Puede verse a cuaquier hora. Informan en la misma, calle Línea y 14.

ALQUILO CHALET, CALLE I. NUmero 203, entre 15 y 17, Vedado. Jardín, Portal, sala, recibidor, comedor, cocina, cuarto criados, lavadero, garage, 2 cuartos, saletica con baños. Altos: 6 habitaciones, 1 habitación costura, 2 baños, terraza, parte frutales: $140.00. Informes: Calle Vidal: M-2222.

NO. 8 ESQUINA A J SE ALquilan los altos de el Bar La Palma, cuatro habitaciones, sala, comedor, baño cocina servicio y cuarto criados.

VEDADO: SE ALQUILAN LOS BAjos de K, número 357, entre 19 y 21, portal, sala, recibidor, cuatro habitaciones, baño intercalado, amplio pantry, cocina, cuarto y servicio de criados. Llaves en la misma. Informes: F-5505.

VEDADO: SE ALQUILAN LOS BAjos de 21 número 162, entre K. y L, jardín, portal, sala, comedor, cinco habitaciones, baño intercalado completo, cocina, cuarto y servicio de criados. Informes: F-5505. Llaves en la misma.

ALQUILO CHALET SIN ESTRENAR $75.00. Tiene 3 habitaciones, 2 criados, biblioteca, garage, calle 19 esquina a 26, Vedado. Puede verse de 2 a 6. Informes:

VEDADO: SE ALQUILAN LOS altos de la calle 14 número 315, entre 19 y 21: 3 cuartos, 2 baños, comedor y terraza. Informan en la misma. Telf. F-2567.

VEDADO ALQUILO MODICO PREcio: $50.00 precioso segundo piso, todo pintado colores una cuadra Línea, situación ideal, sala, cuarto, recibidor, baño intercalado, comedor, servicios completos, calle 27 Llaves al lado, número 117, teléfono F-3871.

PARA FABRICAR ALTOS CUAtro habitaciones, dos baños regios, cuarto baño criados, todo Calle B Nro. 604 entre 25 y 27. Llaves 17 Nro. 853 F-2869.

VEDADO: CALLE A. No. 62, ENTRE 13 y 15 bajos, acera brisa jardín, sala, saleta, 4 habitaciones, 2 patios y demás servicios. Alquiler 40 pesos. Informes: los altos esquina a 4.

SE ESTRENAR ACERA DE la calle 14 Nro. 260 entre 13 y 15 libres el segundo y quinto. Sala, cuartos con baño, comedor, cocina, servicio de criada. No tiene. Informan F-2571.

VEDADO, AL VEDADO TENNIS, Línea 770, altos, esquina a 12 portal, sala, 4 habitaciones, baño interior, comedor, cuarto criada, etc. Fresca, fresquísima llave al lado.

VEDADO EN EL VEDADO CAlle 19 entre 19 y 21 una casa sola planta. Informan de 8 a 11 a. m. y de 2 a 5. Teléfono F-4769.

SE ALQUILAN BAJOS, Calle Nro. 109 entre L y M, sala, comedor, cuarto y servicio de criados, demás comodidades. Informan U-1584. Llave en los altos.

NO. 245 ALTOS, ENTRE Terraza, sala, antesala, cinco habitaciones baño interior, de comerd al fondo de servicio de criados y demás. Precio $50.00 llave en 23 Nro. 4.

CALLE A ENTRE 27 y 29. MOderno, Jardín, Portal sala, tres grandes, comedor, baño, independiente. Precio $50.

ALQUILERES

88 VEDADO

ALQUILO ALTO 17 NUMERO 109 entre L y M, Vedado, garage con servicio, portal, sala, saleta hall; 5 cuartos, comedor, cocina, escalera mármol y de servicio; cuarto criados con servicio, lavadero, fresca; Mucha agua, informan en los bajos. F-2295 precio rebajado.

VEDADO. SE ALQUILAN DOE MOdernos altos situados en la calle «B» esquina a «21», compuestos de sala, comedor, 4 cuartos, baño intercalado, cocina, y cuarto y servicio para criados. Pueden verse a todas horas. Precio $60.00 cada uno. Informes teléfono A-7501.

LINEA ESQUINA A 18 APARTAmento nuevo con sala, comedor, dos cuartos, baño y cocina $30. Informa encargado.

21 NUMEIO 810, ENTRE 2 Y 4, planta única, solar completo. Seis habitaciones, otra criados, baño completo, cocina, comedor, pantry, garage y cuarto de chofer. Sombra. Alquiler fijo: $95.00. M. F. Márquez, Empedrado 16: A-8450.

VEDADO: 16 ENTRE 21 Y 23, ALquilo una casita, altos, con sala, comedor, dos cuartos, baño y cocina. Muy fresca.

VEDADO

Se alquilan los altos de 29 Nro. 203 entre B y C cuatro cuartos, baño intercalado y garage en $65.00. Se alquila la casa Calzada Nro. 55 moderno con sala, saleta, seis cuartos, amlio comedor al fondo, servicio de criados, garage para tres autos con un altillo y servicio sanitario. Alquiler: $80.00. Informan: J. Balcells y Cía., M-3128

EN EL MODERNO EDIFICIO DE J esquina a 9 (esquina de fraile), se alquila un espléndido apartamento alto con terraza, sala, comedor, 4 habitaciones, lujoso baño, servicio y garage. Informes F-5368

VEDADO. ALQUILO BUENA CASA una sola planta, con muebles o sin ellos, calle B Nro. 405 entre 17 y 19 Puede verse de 2 a 5 de la tarde. Para informes: Llame Telf. F-6449.

SE ALQUILAN EN $30.00, PRECIOsos bajos, calle 8 número 454, entre 19 y 21: jardín, portal, sala, comedor, dos cuartos, baño completo, cocina y patio cementado. Telf. FO-3910.

SE ALQUILAN LOS ALTOS CALLE C 407 entre 17 y 19, sala, comedor, cuatro cuartos, dos baños, demás servicios, informes llave en la misma de 10 a 5. Teléfono F-5761.

RESIDENCIAS CON Y SIN MUEbles en la Habana y sus repartos. Vendo compro y alquilo fincas urbanas y rústicas. Doy dinero en hipoteca. Lluria Metropolitana 213 teléfono M-7078

89 CERRO - PALATINO

ALQUILO CASA NUEVA $17 CON sala, comedor, dos cuartos, patio, cocina servicios. Mariano Nro. 316, moderno, esquina Domínguez (Cerro) tranvías y guaguas cerquita.

ALQUILO AYUNTAMIENTO 16 ESquina a Carmen, Cerro, portal, sala, comedor, 3 habitaciones cocina y servicios todo amplioio. Llave en la bodega. Informes I-6570

SE ALQUILA EN SAN CRISTOBAL Nro. 268 entre Prensa y Primelles, Cerro, piso alto compuesto de sala, recibidor, tres habitaciones, baño intercalado y cocina. Alquiler $25.00. Informes M-1694

SE ALQUILAN LOS MODERNOS Y frescos altos de Velarde 20, esquina a Primelles, en $24.00. Llaves bodega. Telf. M-4602.

CERRO 1226 BAJOS FRENTE A LA Calzada B. Aires, fresca amplia 4 cuartos acabada de pintar $50 M-1680 9 a.m. a 2 p.m.

ALQUILO: PRENSA 3, CASA CON portal, sala, comedor, tres cuartos, baño y cocina. Llave enfrente. Informes: Bernaza-23. Telf. M-3983.

90 MARIANAO - REPARTOS

SE ALQUILA UNA GRAN CASAquinta en la calle Padre Varela esquina a Font. La Ceiba, Marianao, a una cuadra de la Calzada Columbia, cerca Colegio Belén, consta portal, sala, gabinete, hall, 5 cuartos, 2 lujosos baños modernos; comedor, garage, 3 cuartos criados, 2 baños servidumbre, hermoso parque inglés con glorieta y numerosos árboles frutales: Informan en la misma.

ALMENDARES. — CALLE PRIMEra casi esquina a 18. Acabada de construir, se vende una casa de dos plantas independientes, de citarón, con marcos de caoba, techos monolíticos, primera de primera, se compone cada planta de tres habitaciones, baño intercalado, comedor, cocina, sala y portal, gran patio, servicio de criados, la planta baja y grage. Informan FO-2844

FINCA «NEPTUNO», EN EL CANO se alquila la casa de vivienda chalet moderno con media cabllería de tierra. Telf. F1-7481 y M-7471.

SE ALQUILA EN $55 LA CASA DE construcción moderna, calle 10 entre 6 y 7. Apliación de Almendares; compuesta de sala, saleta, cinco cuartos, garage, jardín, cuarto de criados, baño y cocina; la llave al frente. Informan Teléfono F-3950.

ALQUILO $45.00. CASA TRES HABItaciones, una criados, garage, et. B No. 47 entre 18 y Fuentes, Reparto Almendares. Pasa tranvía por delante y ruta 28 por el fondo. Informes Teléfono A-6304.

FRESCOS Y MODERNOS ALTOS. Buen Retiro. Emilio Zola y Real. Terraza, sala, hall, 4 habitaciones, baño completo, agua caliente, comedor, cocina. Precio $25. Informan: G número 404, Vedado. Teléfono F-3750.

S ALQUILAN DOS HERMOSAS REsidencias, en la calle 34 y Tercera, Miramar. Informes: FO-1352. Sr. Costabile.

MIRAMAR: QUINTA AVENIDA Y calle O, apartamentos independientes, con alumbrado, teléfono, garage y limpieza de autos, dos habitaciones, sala y comedor: $60.00: FO-3703.

ALTURAS DE ALMENDARES. SE alquila casa moderna, 2 plantas; sala, comedor, 5 habitaciones, garage, baño y servicios de criados. Informan en el F-4270. Precio: $65.

ALQUILO CHALET, VILLA «TITA», lujoso, en $70.00: sala, saleta, comedor, 7 cuartos, dos baños completos, cocina garage, cuarto chofer y de criados, sótano, gran jardín, mil metros patio, con árboles frutales y dos cuartos más en el patio. Santa Emilia y Línea, reparto Nogueira, Marianao. Si lo toman por no menos de seis meses, se rebaja. Informes: Blanco, Bosch y Compañía, Muralla 16.

SE ALQUILA ALMENDARES, PRImelles entre Díaz y Ave. Columbia portal, sala, tres habitaciones, comedor fondo, otras comodidades. Informa Sainz de la Peña Ave Columbia y San José Buen Retiro. Marianao.

REPARTO MIRAMAR

MAGNIFICA RESIDENCIA LUJOSAMENTE AMUEBLADA, DOS ESQUINA A TERCERA AVENIDA: AMPLIO JARDIN, PORTAL, TERRAZAS, VESTIBULO, SALON COMEDOR, SUN PARLOR, REPOSTERIA, COCINA, 2 CUARTOS, BAÑO INTERCALADO, COMEDOR DE CRIADOS. ALTOS: SALETA, 4 GRANDES HABITACIONES, CLOSETS, 3 TERRAZAS Y DOS BAÑOS, GARAGE DOS MAQUINAS Y CUARTO DE CHOFER.

SE ALQUILA EL LINDO CHALET de Avenida de la Paz esquina a Avenida Tropical, con todo el confort para familia acomodada. Para verlo e informes en el mismo su dueña de una a cinco de la tarde. Excepto los domingos.

REPARTO COLUMBIA, MARIANAO: Alquilo bonita casa, acabada pintar, Mendoza 56, una cuadra Calzada Columbia y tranvía Marianao-Parque Central: jardín, portal, sala, salencito, tres cuartos, baño intercalado, hall, comedor al fondo cocina, pantry, servicio de criados, patio, garage. Agua caliente. Llave al lado número 54, donde informan. Telf. FO-2018 y A-6164.

ALQUILERES

90 MARIANAO - REPARTOS

$70.00, CALLE E ESQUINA A 18, Almendares, próxima a desalquilarse, se arrienda una magnífica residencia compuesta la planta baja, de sala, recibidor, comedor, pontry, cocina y una habitación con su baño y además cuartos y servicios para criados y chofer y la planta alta de tres amplias habitaciones con un baño. Puede verse a cualquier hora. Informes en la misma y Bufete de Arellano. M-3936

91 JESUS DEL MONTE - VIBORA

URGENTE. SE RUEGA A LA SEÑOra que en compañ.a de su hija, mostró interés en alquilar los altos de los ocupados frente al «Cine Moderno», trate de entrevistarse con la señora quie le dió informes sobre los mismos.

ALQUILO CHALET JUAN B. ZAYAS esquina Vista Alegre, a la brisa; acabado decorar y nuevas reformas; una cuadra de los Maristas; 5 habitaciones, pantry, baño completo, garage, con cuarto, agua abundane y demás comodidades. Teléfono M-3412.

EN $15.00, CASITAS MODERNAS, Dolores 19, entre San Leonardo y Enamorados.

ALQUILO ENCARNACION 125 ENtre San Indalecio y San Benigno Jesús del Monte, moderna portal, sala, saleta, tres habitaciones baño completo, cuarto criados, patios. Informes I-6570

ALQUILO PRECIOSO CHALET ESpañol, 4 habitaciones, baño lujoso, garage, jardín y frutales, en Estrada Palma y Concejal Veiga, Víbora. Véalo, de 10 a 3, diariamente.

A MEDIA CUADRA DEL PARADEro de la Víbora, San Lázaro número 89, altos, muy ventilados, tres cuartos, sala, comedor, baño intercalado, cuarto y servicio de criados. Precio: $30.00. Informes: Telf. I-7788.

¡VIVA COMODO Y FRESCO! SAN INdalecio número 275, altos, esquina San Leonardo, reparto Santos Suárez: balcón, sala, saleta, 3 habitaciones, baño, cocina, comedor, pantry Informes: Leyte Vidal: M-2222: $28.00.

POR $20.00 MENSUALES Y $40 EN fondo, casita de sala, comedor, 2 cuartos, baño, etc. Milagros 37 esquina a San Anastasio (Lawton). Llave en la bodega. Dueño: Dr. Catalá. Morro 3 altos, Habana teléfono A-6315

SE ALQUILA CASA ESPACIOSA, 6 cuartos, dos baños, sala, saleta, comedor zaguán, 10 de Octubre 329, antiguo, entre Pamplona y Santa Emilia, zona comercial. Informan F-5142

LOMA DEL MAZO, $35, VIBORA O-Farrill 54, nueva, Jardín, portal sala, recibidor, 3 cuartos, ventanas 2 lados, baño, calentador, comedor, cocina, baño criados, lavadero, agua siempre, traspatio. Informan A-5-3702

CHALET 10 Nro. 412. ENTRE SAN Francisco y Concepción: Sala, recibidor, cinco habitaciones, comedor, pantry, dos habitaciones criados, baños garage, jardines. Informan en el mismo.

SE ALQUILA MORELL 22, ALTOS, Loma de Chaple, Víbora, compuestos de terraza, sala, saleta, 4 cuartos, baño, comedor cocina, lavadero, cuarto y servicios de criados; la llave en los bajos. Informes teléfono A-6331 o en Línea 254 entre I y J.

LOMA DE CHAPLE: MODERNO CHA let acabado de pintar, San Francisco de Asís 7, a una cuadra Calzada. Informan: F-2493.

SE ALQUILA: DOLORES 173, ENtre San Lázaro y San Anastasio: sala, saleta, tres cuartos, baño intercalado, comedor al fondo, patio central: $23.00. La llave en el 175, departamento 3.

ALQUILO: SAN MARIANO 57, ESquina a San Buenaventura: portal, sala, saleta, 4 cuartos, comedor fondo, patio y traspatio con árboles frutales: $32.00. Informes en la misma, de 10 a 12 a. m. y de 2 a 4 p. m.

PATROCINIO 57 (LOMA DEL MAzo) Se alquila chalet compuesto de jardín, portal, vestíbulo sala, hall, biblioteca cuarto de toilette comedor y cocina; patio garage y dos cuartos para criados con cuarto de baño, en elo piso bajo; 5 habitaciones con 2 cuartos de baño y saleta en los altos. Puede verse de 2 a 6 e informan teléfono F-7520

EN ESTRADA PALMA 8, ALTOS, (Víbora) se alquila casa moderna, con terraza al frente y fondo, sala, recibidor, 5 cuartos, comedor, baño intercalado, cocina, servicios de criados y garage, precio: $50.

BUENAVENTURA 467 ENTRE POcito y Dolores, sala, comedor, tres habitaciones, baño intercalado, cocina patio y traspatio; llave en la misma de 4 a 6 p.m. Informes La Emperatriz, A-6040 y F-4820

SE ALQUILA PARA COMERCIO INdustria 10 de Octubre 329 entre Pamplona y Santa Emilia, zona comercial informes teléfono F-5142

92 SANTOS SUAREZ - MENDOZA

ALQUILO MENDOZA, CARMEN ENtre Golcuria y Mayía Rodríguez, casa chica moderna; sala, 2 cuartos, cuarto baño completo, agua caliente, cocina y patio a 2 cuadras Ruta 15. Pregunte por Ramos.

DUREGE ESQUINA A ZAPOTES, preciosa planta baja, terminada de pintar totalmente, propia para familia de gusto. Compuesta de portal, hermosa sala, dos amplias habitaciones, bello comedorcito, baño completo, cocina y patio central. Precio inmejorable. Informes: F-7533. Lla llave en casa contigua.

SE ALQUILA CASA EN VISTA ALEgre número 260, entre Juan Bruno Zayas y Luz Caballero: 4 cuartos y demás comodidades. Vería, de 9 a 11 y de 3 a 5. Telf. FO-2927, de 12 a 2, al lado colegio Maristas.

ALQUILO: ENCARNACION 64, ENtre Dolores y San Indalecio: sala, comedor, tres cuartos, baño, intercalado, patio traspatio y sótano habitable. Llave al lado. Informes: Dr. Lamelas.

AVISO

Se alquila la casa Pasaje del Sur número 26, Santos Suárez, entre Mayía Rodríguez y Sola. Se compone de portal, sala, comedor y baño intercalado, en los bajos; en los altos: cuatro habitaciones, servicio y una terraza. Precio: $30.00. La llave en la carnicería de la esquina. Telf. X-1252.

SAN LEONARDO 210, ENTRE FLOres y Serrano: jardín, portal, sala, saleta corrida, comedor, tres habitaciones, baño intercalado, cuarto y servicio criados, patio y lavadero. Llave en la nave de al lado. Informes: 19 número 507, entre D. y E., Vedado: F-5420.

D-STRAMPES 417 ESQUINA A CARmen, 1.000 metros terreno, jardines, portales, gran sala, hall, cinco habitaciones, 2 garages, 2 cuartos criados. Vería: 2 a 6. Informes: F-2090.

SE ALQUILA: CORREA 161, ENTRE San Benigno y Flores, casa muy fresca, Monte 170 Telf. M-1100

93 LUYANO

LUYANO; SE ALQUILA, MELONES 210, moderno entre Conchá y Velásquez sala, comedor, dos cuartos baño completo intercalado. Portal y patio, $20.0, dos meses en fondo. González, teléfono M-8610.

SE ALQUILAN LOS ALTOS DE TEresa Blanco No. 60 acabados de fabricar, a media cuadra de Concha y una de Luyanó; consta de tres cuartos, sala, comedor, cuarto de baño completo con agua abundante a todas horas fría y caliente en todos los servicios; escalera a la azoea. Informes en la carnicería de la esquina. Se piden referencias.

LUYANO 665, ALTOS, FRENTE CIne «Norma», terraza, sala, recibidor, 3 cuartos, comedor formo, cocina gas y carbón. Baño completo. Precio: $34.00. Puede verse a todas horas.

VILLANUEVA 659, ENTRE HERREra y Calzada de Luyanó: sala, comedor, tres habitaciones, baño intercalado, cocina y patio. Llaves en el 657, letra B. Informes: 19 número 507, entre D. y E., Vedado: F-5420.

ALQUILERES

93 LUYANO

SE ALQUILA LA PRECIOSA CASA de jardín, Nro. 11 Reparto Asunción propia para matrimonio de gusto o corta familia. Para informes: teléfono X-1354

94 LAWTON - BATISTA

DOLORES 173, CASI ESQUINA SAN Anastasio, casa 3 cuartos, baño intercalado, patio cemento. Llave en 175, departamento 3. Informes: Santa Irene 107, casi esquina San Indalecio. Colegio.

98 ALQUILERES VARIOS

PLAYA DE SANTA FE — ALQUILO lujosa casa sin estrenar cuatro cuartos, garage, cuarto y servicio de criados. En el arenal calle la Nro 61. informes F-3863.

PLAYA DE GUANABO

Se alquila una casa amueblada, por el mes de junio: A-82233.

TEMPORADA COJIMAR

Ooportunidad. Se alquila modernísima casa: terraza, portal, sala, tres cuartos, comedor, cocina, inmejorable baño. También casita para matrimonio con niño. Tiene teléfono, gran parque diversiones, siempre agua caliente, fría y mar. Salvaguarda de la anemia, villa «Ruiz», Real y Mar. Telf A-9477, de 9 a. m. y M-9921.

PLAYA DE SANTA FE. E. RODRIguez 228, fondo al mar, portal, sala, cuatro cuartos, baño intercalado cocina, terraza, servicio criados. amueblada, garage. Informes F-6390

POR $30.00 Y $60.00 EN FONDO, casa de jardín, portal, sala, comedor, 3 cuartos, etc. Santa Rosa entre Parque y Avenida Coolumbia, Marianao. Dueño: Morro 3, altos, teléfono A-6315

TEMPORADA COJIMAR

Oportunidad. Se alquila modernísima casa: terraza, portal, sala, tres cuartos, comedor, cocina, inmejorable nio sin niño. Tiene teléfono gran parbaño. También casita para matrimoque diversiones, siempre agua caliente, fría y mar. Salvaguardia de la anemia, villa «Ruiz», Real y Mar. Telf. A-9477, de 9 a. m. y M-9921.

PLAYA GUANABO ALQUILO DOS casas mamposteria, amuebladas por temporada verano. Vendo parcela terreno playa, vista hermosa, Guanabo. Doy facilidades para pagos. Herrera. Informan I-6550

PLAYA SANTA FE ESQUINA FRAIle Avenida y Hacienda, dos cuadras del mar, alquilo hermosa casa amueblada acabada construir, jardín, portal, sala, comedor 3 curtos baño completo intercalado cocina; 2 cuartos y servicio criados, garage, terraza al fondo. Puede verse a todas horas los días 20, 21 y 22. Informa: señorita Espinosa I-5285 y U-5992

SAN MIGUEL DE LOS BAÑOS

«Villa Cuchita» Parte alta, vista general, 2 baños, closets, agua caliente abundante, 2 portales, terraza tela metálica. Chicho, junto Correo Fl-7622

PARA TEMPORADA O POR AÑOS, alquilo finquita con gran arboleda amplia y buena casa vivienda amueblada completamente. Fáciles comunicaciones a 15 minutos de la Habana. Informes F-4670

PLAYA HABANA $ 180 LA TEMporada, Sala, comedor, tres cuartos, baño completo, cocina y servicio de criados, piso de mosaicos y agua corriente. También se vende barata. A-8854

RUSTICAS. —ALQUILO POR TEMporada o por año a persona acomodada linda finca de recreo en Caimito de Guayabal. Informan teléofono F-2047

PLAYA SANTA FE, ALQUILO O vendo casa Nro. 231 mamposteria frente mar, 5 habitaciones, 2 baños, portal, sala, comedor, cocina, garage y closets. Informes F-4013

SE ALQUILA GARAGE EN CASA particular. Calle 17 Nro. 715. Entre A y Paseo. Vedado. Informan teléfono F-3820

VARAERO. SE ALQUILA UNA CAsa de dos pisos con todo confort situada al frente del Parque. Informan: Habana Telf. X-2521. Cárdenas: Céspedes 165.

SE SOLICITAN

SOLICITUD DE ALQUILERES

RESIDENCIA AMUEBLADA SOLIcito en Vedado o repartos, casa amueblada todo confort, 3 cuartos, garage una a dos máquinas, portal, etc. A partir del primero de junio. Llamar: FO-2972.

ESTUDIANTE EUROPEO, DESEA habitación y comida en casa de familia cubana, a cambio de enseñanza de los idiomas francés, alemán e inglés. Enviar detalles a Monsieur B., Departamento de Anuncios Clasificados, DIARIO DE LA MARINA.

DESEA HABITACION AMUEBLAda, con comida en el Vedado para una señorita extranjera. Llame M-6367 o F-2309.

SE SOLICITA CASA QUINTA CON capacidad para trescientos alumnos para un plantel educativo por los alrededores de la Habana o sus repartos con terrenos para sports y arboleda Informes Sra. Benitoa, Manrique 31 letra C. bajos. Habana.

101 PERDIDAS

SE GRATIFICARA AL QUE INFORme de un perro Bull Terry (blanco y grande). Dirijase a la Panadería de Toyo. Teléfono I-5446.

SERA RETRIBUIDO EL QUE DEvuelva una gata barcina y blanca, nube un ojo a Campanario 98 y San Mguel Telf. M-3935

SERA RETRIBUIDO EL QUE DEvuelva a la calle 21 Nro. 960 entre 8 y 10 Vedado, un anillo de compromiso perdido en la Ampliación del Malecón el día 18 de Mayo.

PERRO KOHLY, CARMELITA Y negro, viejo y enfermo, responde por Ted. Informes U-1923 Gratificación.

EXTRAVIADO PERRITO CARMELIta, pecho y patas blancas. Responde por «Chiquitico». Se gratificará a la persona que lo entregue en Línea 1009, entre 10 y 12. Vedado.

102 AGENCIAS - COLOCACIONES

AGENCIA «JOSEFINA»

Edificio «Gómez», Morro y Genios: M-3339. Avisos de 7 a 7, los domingos. Si quiere colocarse, véanos. Tenemos personal escogido por Santiago, para servidumbre con referencias de trabajo y honradez.

MARIANAO EMPLOYMENT AGENcy, Tercera y 16, Reparto Almendares. FO-1077 y FO-2015. Servimos con referencias toda clase de servidumbres de ambos sexos; criados, cocineros, choferes, manejadoras, mensajeros etc. FO-1077 y FO-2015.

AGENCIA DEL VEDADO, 12 Y 23: F-3141. Servimos Habana y Víbora. Tenemos cocinera y repostera: 20 pesos; criada de mano, experta: $15.00; choferes conscientes, criadas horas, y de varias categorías, sirvientas del país.

LUCAS. M-8195, MODERNA AGENcia de Colocaciones autorizada, con personal selecto y competente para toda clase de trabajos domésticos, con referencias y domicilio reconocidos. San Lázaro número 201 y Lealtad.

SE SOLICITA CRIADA DE 30 A 40 años, saludable, buen carácter, para atender a Sra. de edad. Para más informes dirjase a la calle 2 entre Línea y 11 No. 208, bajos, Vedado de 10 a 12 de la mañana.

«LA HABANERA» U-1880

Neptuno 255, esquina a Espada. Servimos con referencias personal de ambos sexos: Criadas, cocineras, mensajeros, manejadoras. U-1880.

SE SOLICITAN

102 AGENCIAS - COLOCACIONES

«LA MATANCERA»: A-7740

Servimos rápidamente: criadas, cocineras y choferes. Toda clase de servidumbre y empleados de ambos sexos. Sol 111, entre Egido y Villegas.

«NEPTUNO» U-3750

Se facilitan con rapidez: cocineras, criadas, manejadoras, mensajeros etc. Servidumbre de ambos sexos y razas con referencias. Neptuno número 206 esquina a Marqués González.

103 CRIADAS - CRIADOS

SOLICITO JOVEN ESPAÑOLA PAra todo servicio corta familia buen sueldo se requieren referencias, señora Domínguez, Infanta 202 2o piso piso esquina a Jovellar.

EN LA SIERRA SE SOLICITA MUchacha formal para criada de mano, que duerma en la colocación; sueldo $10 y uniformes. Teléfono FO-1345.

UNA BUENA CRIADA DE MEDIAna edad se solicita en la calle J esquina a 17, altos; ha de tener referencias.

SE SOLICITA UNA CRIADA DE mano, de color, que duerma en la colocación y que sea persona seria. Sueldo: 10 pesos. Animas 150 bajos.

SE DESEAN COLOCAR DOS HERmanas para criada de mano o para cuartos, duermen en la colocación, tienen buenas referencias. Llamen al F-2991

MATRIMONIO. SOLICITA. CRIADA que sepa cumplir su obligación, sueldo $15. D y 18, Villa Carmen, Almendares.

SOLICITO: CRIADA DE MANOS, joven española, soltera, dormir colocación, trayendo referencias de casa de primera, ganará veinte pesos. Calzada 914, Vedado, bajar en calle Seis.

SE SOLICITAN DOS CRIADAS BLANcas, una para lavar y cocinar y otra para limpieza casa pequeña, dos de familia. Sueldo: según aptitudes. Telf. I-3656.

SE SOLICITA MANEJADORA DE mediana edad, saludable y con referencia, para niña de dos meses. Sueldo: $10.00 y dormir en la colocación. Quinta Avenida esquina a Ocho. Miramar.

SE NECESITA CRIADO DE MANO español, que sepa servir la mesa, en calle 25 número 714, entre D. y Baños, altos, Vedado. Sueldo: 20 pesos.

SOLICITO ESPAÑOLA QUE SEA LIMpia y trabajadora, para cocinar, limpiar y lavar algo a matrimonio y una niña, casa chica, dormir fuera. Sueldo: $15.00. Ayestarán 79, bajos, entre Sitios y Peñalver.

SE DESEAN COLOCAR DOS JOVEnes para limpiar. Prefieren en La Habana. Sueldo: $12.00. Informes: Soto número 3, reparto Juanelo. Telf X-2953.

104 COCINERAS Y COCINEROS

SE SOLICITA BUENA COCINERA parte limpieza corta familia; quince pesos; dormir colocación. Calle 12 No. 353, altos, entre 15 y 17. Vedado.

SE SOLICITA UNA COCINERA PAra corta familia, sueldo: 12 pesos; si no sabe cocinar no se presente. Concordia 163, bajos.

SE SOLICITA ESPAÑOLA SEPA COcinar y ayudar limpieza casa familia, cuatro personas, preferible no duerma en la colocación. Sueldo: $15 informan I-3180

SE SOLICITA UNA COCINERA ESpañola no mayor cuarenta años, para casa particular para matrimonio solo y que ayude a los quehaceres de la casa. Sueldo: quince pesos, se piden referencias. Informes teléfono A-0121

SE SOLICITA SEÑORA BLANCA, para cocinar y ayudar limpieza a familia de cuatro personas. Dormir colocación. Sueldo: $10.00. Avenida de Acosta número 170, entre Saco y Luz Caballero, Víbora.

SOLICITAMOS COCINERAS DEL país que duerman en la colocación a 12 y 15 pesos. Informan en Neptuno Nro 206 esquina a Marqués González. Telf. U-3750

SE SOLICITA UNA MUCHACHA JOven para cocinar y limpiar, con referencias, Jesús del Monte 121, moderno, altos.

COCINERA QUE SEPA COCINAR, para un matrimonio se solicita. Sueldo: 7 pesos. Reina 131, altos, primer piso, izquierda.

SE SOLICITA UNA COCINERA QUE sepa bien su obligación, en Calzada 507, entre E. y D., Vedado. Si no sabe cocinar, que no se presente. Se exigen referencias.

SE SOLICITA UNA COCINERA ESpañola, que sepa cumplir con su obligación. Ha de dormir en la colocación y traer referencias. Infanta y 25, segundo piso (casa nueva de esquina). Sueldo: $10.00.

SE NECESITA COCINERA ESPAñola, que sepa cocinar bien, en calle 25 número 714, entre D. y Baños, altos, Vedado. Sueldo: 20 pesos.

SE SOLICITA UNA COCINERA JOven para corta familia. Que no duerma en la colocación, ni saque comida, en Angeles 75, altos. Hablar de 9 a 11.

105 MANEJADORAS

SOLICITO MANEJADORA SALUDAble para atender solo 2 niños de 3 y 5 años, sueldo 12 pesos y uniformes. Presentar referencias. Calle E Nro 33 entre 14 y 16 Reparto Almendares

114 AGENTES - VENDEDORES

GANE DINERO FACIL, VENDIENdo un jabón contra la grasa superflua del cuello, abdomen etc., fórmula y procedimiento $0.60. Rainofer Fórmulas J Nro. 556 25 y 27, Vedado, Habana.

SOLICITAMOS PERSONAS PARA desarrollar negocio productivo en cada pueblo. No necesita capital. Información completa en español gratis. Cooperative Service. 77 Swan St., Buffalo, N. Y., U. S. A.

SE SOLICITAN DISTRIBUIDORES para la nueva afeitadora eléctrica, en seco, sin jabón, sin cuchilla y sin brocha. Dirigirse «Supervisor de Ventas», Sección Clasificados este periódico.

SE SOLICITAN AGENTES O VENdedores para el interior de la isla para venta de chocolates y confituras, prefiriendo los que tengan camiones, «Felices». Arbol Seco 44, Habana.

EN PASEO 511, ENTRE 21 Y 23, se solicita lavandera con recomendaciones, si no las tiene no se presente. Se le atenderá de 9 a. m. a 12 m.

CREMA DENTAL DEL Dr BRUNET

UN GRAN REMEDIO

PARA LAS ENCIAS SANGRANTES E INFLAMADAS

TUB

MAYO 23 DE 1938

NOTICIERO DEL LUNES

PRECIO: 5 CTS.

NO HABREIS OLVIDADO LA MANIOBRA ROJA DE PONER AL FRENTE A MUJERES, NIÑOS Y ANCIANOS COMO PANTALLA, DICE UN CATEDRATICO DE LA UNIVERSIDAD DE LOVAINA

CLANDESTINAMENTE FUE REPARTIDO AL PUEBLO RUSO UN MANIFIESTO INCITANDOLO AL ASESINATO DE STALIN

Extraordinarias medidas de terror ante la aparición de una radioemisora "pirata"

Los trabajadores en cuyo poder se ocupó el manifiesto subversivo fueron condenados aun en casos en que no sabían leer. Pena de muerte por escuchar el radio fuera de hora

VARSOVIA, mayo 22. (SE).—Nuevas noticias llegadas de Moscú dan cuenta de que la G. P. U. sigue activando sus pesquisas encaminadas a descubrir el emplazamiento de una potente estación de extracorta que radia por la noche intensa propaganda anticomunista, para impedir que las verdades radiadas por esta emisora lleguen a oídos del pueblo ruso.

El gobierno soviético ha publicado una disposición por la que se limita el empleo de los receptores de radio a aquellas horas en que trasmiten las estaciones soviéticas de Leningrado, Moscú y Kief.

Todas las personas que sean sorprendidas con sus receptores encendidos fuera del horario de aquéllas serán detenidas y sometidas a un Consejo de guerra sumarísimo.

En una fábrica situada en las cercanías de Moscú han sido repartidos clandestinamente, entre varios miles de obreros que en ella trabajan, manifiestos en los que se les invita a escuchar todas las noches, a las 23:30, la emisión de dicha estación antiestaliniana.

En dicho manifiesto, después de ensalzar el fin que persigue la citada emisora, que es el de hacer conocer toda la verdad al pueblo soviético como mejor medio de iniciar la ardua empresa de liberación de Rusia del yugo comunista.

Se añade que, si se quiere obtener rápidamente la redención de todo el pueblo oprimido por el actual régimen, el dictador Stalin debe ser asesinado.

Enterada la policía soviética de la distribución de estos manifiestos subversivos, varias secciones de ella han invadido rápidamente los locales de la citada fábrica, deteniendo a todos los que en ella se encontraban. Doscientos de los detenidos han sido encarcelados, por ser sospechosos de estar complicados en dicho asunto, dándose ya por descartada su inmediata condena a muerte, para atemorizar a los que laboren contra el régimen staliniano.

Varios obreros detenidos, siendo analfabetos y no conociendo, por tanto, las consecuencias que podía traerles el poseer el mencionado manifiesto, sufren inocentemente los rigores de la crueldad bolchevique.

Por orden del Gobierno de Moscú han sido rápidamente instaladas seis estaciones emisoras con frecuencia de veinte a treinta metros, con el fin de entorpecer las emisiones de la estación clandestina.

Varios centenares de técnicos y obreros de los establecimientos moscovitas de radio, han sido detenidos provisionalmente, para averiguar entre ellos quiénes han sido los que proveyeron del necesario material radiofónico y de los elementos comprometidos en la instalación y funcionamiento de la citada estación antistalinista.

COMENTARIOS DE LA GUERRA

23 DE MAYO DE 1938

Los primeros informes que llegan de la zona al este de la capital de Teruel, acusan actividad por parte de las tropas que tiene bajo sus ordenes el general García Escamez, y cuyo sector de operaciones es la zona comprendida entre los barrancos del Pozuelo y Escrich, o lo que es lo mismo la Sierra de Corbalán.

Las agencias de información señalan varias elevaciones ocupadas por esta columna y al mismo tiempo mencionan que la lucha continúa. Como no señalan nada relacionado con el estado del tiempo habrá que convenir en que éste ha mejorado y por ello esta actividad.

El comunicado de Salamanca, al mismo tiempo que confirma los nombres de los lugares que mencionan las agencias de información, agrega que por la parte correspondiente al frente de la provincia de Lérida, las milicias del «Gobierno» **legítimo** han atacado en los sectores de Balaguer, Tremp y las diversas posiciones establecidas en la Sierra de Monsech, en los 30 kilómetros que median desde Isona a la villa de Artesa del Segre.

En donde más empuje desplegaron ha sido contra la protección de la cabeza de puente que existe al otro lado del río Segre en Balaguer, y según Salamanca, contra estas posiciones enviaron 30 tanques, de los cuales al ser rechazados, dejaron 12 en el lugar de la contienda.

Barcelona, al referirse a este mismo sector de Balaguer, dice en su inofrme que ellos avanzaron y rebasaron el pueblo de Bellcaire. Hay que tener presente que en la información que nos habían dado en las semanas que siguieron a la ocupación de Balaguer y a la cabeza de puente que se dominó en la orilla opuesta nunca nos citaron este pueblo de Bellcaire, que hoy Barcelona da como ocupado por las tropas gubernamentales; y como da la casualidad de que este pueblo se encuentra siete kilómetros más allá del cauce del río Segre y con dirección al pueblo de Tarros, lo que nos está informando Barcelona es que sí han atacado, como también lo confirma Salamanca, pero en la fuga que emprendieron después de perder los doce tanques que mencionan desde el campo nacionalista, perdieron también los siete kilómetros que existen desde la cabeza de puente de Balaguer hasta el pueblo de Bellcaire y no tendría nada de particular que si los persiguen por esta zona, pierdan los otros siete kilómetros que hay hasta la bifurcación de la carretera que sube al también pueblo de Castelldera, desde cuya confluencia de caminos hasta el pueblo de Tarros, les quedan otros siete kilómetros más, en cuyo último tramo tienen la defensa del cruce que hace el canal de regadío entre los pueblos de Fuliola y Tarros, que por no perder la costumbre estará hecho pedazos.

La zona que citan al mencionar este ataque a la cabeza de puente de Balaguer, tiene una configuración larga y estrecha, porque se encuentra limitada en la parte norte por el canal de Urgel, que corre al sur de la Sierra de Almenara y es en la orilla de este canal donde se encuentra el pueblo de Penellas, al que en su comunicado de hoy Barcelona le hace una pequeña variación de nombre.

En la zona de Tremp, Salamanca cita dos pueblos y una cota y desde Barcelona nos informan que han ocupado el kilómetro 90 de la carretera de Balaguer a Tremp y Llavorsí y las alturas inmediatas, aquí sí que hay uno de tantos cuentos de camino con que los domingos nos «disparan» desde Barcelona, por el «compañero» de prensa y propaganda.

Las líneas nacionalistas más arriba del pueblo de Artesa de Segre, aún no han llegado a orillas del río de este nombre y por el momento, están en los pueblos de la Sierra de Monsech que en varias oportunidades nos han citado, entre ellos, Sant Romá de Abella e Isona; como la carretera que sube a Tremp, por la Sierra de Comiols, desde ésta hacia el norte está en poder de los nacionalistas, cosa que tal vez ignore el encargado de redactar el parte de Barcelona, de ahí el «notición» de hoy, por el cual quieren hacer ver que han presionado la carretera de Balaguer a Llavorsí que, equivale a decir la entrada del Valle de Arán, de cuyo perímetro de más de 90 metros, ellos mismos le han dado un premio a los milicianos que primero llegaron a la frontera francesa por Pont du Roi, sin olvidar que días después y con ánimo de entretener a los de casa, les han informado que por esas elevaciones se encontraba la «División» perdida, o la 43 por más señas.

Esta carretera, como antes decimos, se encuentra libre de la presión de las milicias del «Gobierno» **legal**, desde la Sierra de Camiols hasta la misma línea divisoria con Francia y precisamente en el tramo comprendido entre Llavorsí y Arée, de cuya zona hemos publicado hace pocos días un croquis; llegada la prensa de Barcelona y entre los comunicados del «Gobierno» que manda en la Ciudad Condal, está uno que cita de ese frente las posiciones que ocupa, entre las que están Mallolis, Montesclado, Alins y el vértice de Sabollera y que son las mismas que hemos marcado en el gráfico citado. Esta vez, como en casos anteriores, se ha metido con la imaginación en el territorio del bando contrario.

Otro de los buques «tramp» que en esa contienda española, con el fin de obtener buenos y sustanciosos fletes, no reparan en cambiar de bandera con la misma facilidad que se cambia de camisa, ha sido alcanzado en el puerto del Grao de Valencia, por las descargas de la aviación, y como medida preventiva ha cablegrafiado a Londres su protesta.

Sin duda alguna el capitán de este buque lo único que tiene de inglés es la bandera, que desde ha pocos días, lleva en la popa su nave, porque si se trata de uno de los que conocen el oficio, ya debía de tener olvidado lo de las advertencias que en casos anteriores ha hecho el Almirantazgo; dentro de las tres millas de la costa gubernamental, hay que aguantar todo lo que venga, porque por ello se obtienen los apetitosos fletes que están ganando.

De la zona comprendida desde Cantavieja al mar, en los sectores de Teruel y Castellón de la Plana, no llega en esta fecha información que señale movimiento; como tampoco hace mención del temporal de los días anteriores.

En cuanto mejore el tiempo vendrá a continuación el «fregado» que tantas veces nos llevan anunciado.

El Alférez de Complemento.

NUMEROSOS OFICIALES DEL EJERCITO CHINO, PRESOS POR UNA COLUMNA NIPONA

LONDRES, mayo 22. (Havas).—La agencia «Reuter» anuncia desde Peiping que el comunicado del Estado Mayor japonés informa que una columna motorizada nipona atacó por sorpresa el cuartel general del vigésimo segundo ejército chino, establecido a varias millas al sudeste de Suchao, haciendo prisioneros a la mayoría de los oficiales del general Tan Tu Yuang, y dando muerte también a muchos.

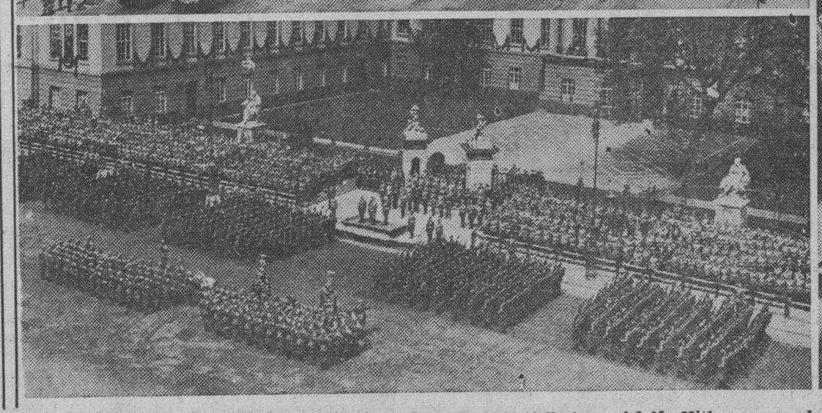

Tropas de infantería, tanques y fuerzas de aviación, rinden tributo a Adolfo Hitler en una demostración de poderío celebrada en Berlín con motivo de haber cumplido el «fuhrer» cuarenta y nueve años. A la izquierda, (arriba y abajo) los tanques y las fuerzas de infantería que desfilan ante Hitler, (a la derecha) quien las saluda en su pose habitual.

PARECE ACLARARSE ALGO LA SITUACION DE EUROPA RESPECTO A CHECOESLOVAQUIA

Los diputados del Frente Popular de Chile promovieron un gran escándalo cuando Alessandri leía su discurso

Durante una manifestación izquierdista, un diputado hizo un disparo y una bomba hizo explosión en los jardines del Palacio. Dos diputados fueron detenidos acto seguido

SANTIAGO DE CHILE mayo 22. (AP).—La inauguración de las labores parlamentarias se caracterizó ayer por la celebración de una manifestación izquierdista, durante la cual un diputado nazi hizo un disparo de pistola.

Una bomba hizo explosión en los jardines del Palacio durante el tumulto.

Los gritos de los manifestantes interrumpieron al Presidente Arturo Alessandri Palma que había comenzado a leer el discurso anunciando el comienzo de la legislatura. Después de una corta suspensión el Jefe del Estado prosiguió la lectura.

Dos diputados fueron arrestados.

Al penetrar en el Congreso fué recibido con gritos de «abajo el Presidente» por los manifestantes.

Como resultado del escándalo las autoridades se vieron obligadas a suspender la trasmisión del discurso presidencial por radio.

El tumulto continuó mientras los diputados derechistas intentaban imponer silencio a los escandalosos izquierdistas.

El diputado Jorge González, uno de los dos diputados nazis de la Cámara, sacó una pistola e hizo varios disparos al aire.

El comandante de Carabineros, general Arteagada, detuvo a González y lo entregó a la policía municipal.

La policía montada dispersó al público que se había congregado en los alrededores del edificio de la Asamblea e hizo muchas detenciones.

Los rozamientos entre Alessandri y los izquierdistas aumentaron con motivo de la presente campaña presidencial en la cual son principales candidatos el izquierdista Pedro Aguirre Cerda y el derechista Gustavo Ross.

Después de la nominación de Aguirre los izquierdistas pidieron audiencia al presidente Alessandri para pedirle garantías.

El presidente se negó a recibirles basándose en que le habían atacado en forma contraria a la ética.

Inmediatamente después los izquierdistas publicaron un manifiesto en el cuál hicieron constar que verían con buenos ojos que Alessandri no se presentara en el Congreso a leer su mensaje.

Numerosos incidentes ocurrieron durante la ceremonia inaugural del período ordinario de sesiones del Congreso desde el momento en què el Presidente Alessandri subió a la tribuna de honor. En mitad de las protestas de los izquierdistas sonó un petardo colocado entre las bojas de una palmera.

El momento fué de malestar, pero sin consecuencias.

El presidente del partido radical diputado Gabriel González pidió que se leyera en alta voz el documento firmado por los presidentes de los Partidos del Frente Popular, a lo que se opuso el presidente del Senado, Miguel Cruchaga, diciendo que la sesión había sido convocada únicamente para escuchar el mensaje del Presidente.

Los diputados del Frente Popular contestaron con gritos de «fuera, fuera», mientras los derechistas instigaban a la policía a que interviniera.

Al abandonar la sala, González von Marees se volvió hacia su mesa y disparó su pistola. Fué atacado por los diputados derechistas que le causaron lesiones en la cara y le dislocaron la rodilla.

Los diputados izquierdistas abandonaron el hemiciclo, pasando a otro salón, mientras Alessandri leía el mensaje.

El Presidente, antes de comenzar la lectura del documento, pronunció las siguientes palabras:

«Debo dar excusas a los jefes de misiones y otras personalidades presentes por los incidentes que acaban de ocurrir y que se deben a la mala educación de algunos de mis compatriotas». Después comenzó la lectura del mensaje.

Un desplazamiento hacia la izquierda en Checoeslovaquia

PRAGA, mayo 22. (Havas).—En la jornada electoral de hoy se puso de relieve el desplazamiento general hacia la izquierda. La derecha resulta derrotada y de modo especial sus elementos extremistas. Los triunfadores son los socialistas nacionales checos, antiguo partido del Presidente Benes, los comunistas y los agrarios, que se aprovecharon del desmembramiento de los partidos derechistas. Aparece claramente que el escrutinio tuvo hoy carácter más nacional que político y que la mayoría del censo electoral pronunciose por una tendencia política más acorde con las alianzas tradicionales del país.

Los pueblos de mayoría alemana son derechistas, pero los checos son socialistas y comunistas

El domingo próximo habrá de efectuarse la segunda parte de las elecciones, en las que figurará el mayor número de ciudades «alemanizadas». Los sudetes no quieren negociaciones

PRAGA, Checoeslavia, mayo 22. —(AP).—Un gran aumento de los votos del partido alemán sudeta así como un brusco descenso de los votos comunistas han caracterizado las elecciones municipales celebradas hoy en los distritos checos de mayor población alemana.

En las elecciones de hoy solamente participaron 48 de las comunidades de mayoría alemana. De las cuatro grandes ciudades que figuran entre las que participaron en las elecciones de hoy, los sudetas aumentaron sus mandatos a cinco. El partido demócrata alemán bajo también de 28 a 18 mandatos.

El domingo próximo se celebrará la segunda parte de las elecciones y figura incluído en ellas el mayor grupo de ciudades alemanas.

En las poblaciones donde predominan los checos, especialmente Praga, las mayores ganancias las obtuvo el partido socialista nacional al que pertenecía Banes antes de llegar a ser Presidente. Este partido, que a pesar de su nombre no es nazi y tiene un gran parecido al partido radical socialista francés, ganó del 12 al 20 por ciento.

Los nacional socialistas obtuvieron en Praga 142.000 votos contra 107,000 en 1931.

Los comunistas siguieron a los socialistas con 89,000 votos contra 59 mil en 1931.

Los partidos extrema derecha perdieron las elecciones, pero los social democráticos checos lograron la tercera votación con 77,000 sufragios.

En general las comunidades alemanes muestran inclinación a la derecha mientras las comunidades checas a la izquierda.

En las pocas ciudades eslovacas que participaron en las elecciones de hoy el partido autónomo del Padre Hlinkas triunfó.

No ocurrieron desórdenes de ninguna clase en todo el territorio de Checoeslavia.

El interés del público más que en el resultado de los comicios estuvo fijo durante el día en el manifiesto de los sudetas negándose a negociar con el gobierno.

Hasta mañana a la una de la tarde no se conocerá la respuesta oficial al manifiesto de los sudetas.

La actitud desafiadora del pueblo alemán que sigue a Henlein hace que aumente el pesimismo en esta capital. En todos los círculos reina la impresión de que las esperanzas de paz se basan en las conversaciones que sostienen Londres, París y Berlín más bien que en los acontecimientos de Checoeslavia.

Las líneas telefónicas entre Praga y Londres, estuvieron congestionadas de conversaciones durante el día de hoy.

Se confía en que la prensa de los países europeos contribuya con su mesura a la tranquilidad

En unas declaraciones hechas por el partido heinleinista de checoeslovaquia se manifiestan que a esa entidad le han parecido faltas de sentido las negociaciones propuestas

LONDRES, mayo 22. (Havas). En los círculos políticos ingleses se tenía esta noche la impresión de que hay mejoramiento, si no en la situación diplomática en general, creada por la crisis checoeslovaka, si por lo menos en la atmósfera en que evoluciona. Dicha impresión se basa en la conversación que por la tarde tuvo en la Cancillería el secretario de Estado Halifax, con el embajador alemán von Dickksen.

En el Consejo de Ministros que se celebró esta tarde, cosa muy rara en un domingo, el jefe de la Cancillería informó al Gabinete todos los detalles de la situación internacional, de la que dijo que sigue siendo confusa, aunque al mismo tiempo parece más serena.

Se convino en que la mejoría dependerá, por mucho, de la actitud que adopte la prensa internacional, y que es indispensable crear una atmósfera más reservada, que permita volver a colocar todo el problema del Sudeten en el terreno de las negociaciones. Se hará toda la presión posible cerca de Praga para que se eviten los incidentes y se pacte con los sudetes. Y también Inglaterra pedirá a Berlín que demuestre moderación y haga que la prensa nazi actúe en la misma forma.

Primeros resultados electorales en el Sudeten.

PRAGA, mayo 22. (Havas).—Según los primeros resultados de las elecciones municipales checoeslovacas conocidos esta tarde aquí, en 24 comunas de la región del Sudeten fueron electos 406 concejales de los grupos henleinistas. Hasta los mismos momentos, los socialdemócratas habían elegido 42. En las últimas eleciones obtuvieron 110.

Declaran los sudetes que las negociaciones no tienen sentido.

PRAGA, mayo 22. (Havas).—El partido henleinista (nazi) publicó esta tarde una nota exponiendo el punto de vista de los sudetes sobre los recientes acontecimientos, afirmando que a la población alemana de Checoslovaquia las negociaciones propuestas le parecen desprovistas de sentido, y más aún cuando el Gobierno de Praga no ha sabido crear una atmósfera que permita hacer una aclaración razonable y perdurable.

El Comité Político del partido ha constatado al mismo tiempo que los hechos ocurridos el viernes y el sábado hacen dudar de que en ciertos círculos checos se desee la creación de esa atmósfera propicia a la discusión.

Resultados comiciales en el Sudeten

PRAGA, mayo 22. (Havas).—La agencia noticiera Ceteka informa esta noche que para definir la situación política en el territorio habitado por los alemanes, en la Bohemia, basta presentar los resultados electorales obtenidos en 20 comunas de esa región.

Según los datos, de 513 mandatos o puestos, el partido henleinista (nazi) ha obtenido 359, el checo 103 y el social-demócrata alemán 51. El sistema electoral es estrictamente proporcional. Los sudetes alemanes representan el 70 por ciento de la población total. El 30 por ciento restante, en el cual hay también muchos alemanes, se le oponen políticamente.

QUIERE APROPIARSE DEL DINERO DE SU HIJO

He aquí la fotorgafía de mistress Lillian Coogan Bernstein, madre del conocido artista Jackie Cooan, a quien éste, ahora un hombre, ha demandado para que le devuelva los cuatro millones de dólares que ganó durante su infancia haciendo películas. Mistress Coogan se casó, a poco de enviudar, con el señor Burnstein, quien parece que tiene mucho que ver con la tirantez de relaciones actuales entre madre e hijo. (Foto Acme-Editors Press).

Las elecciones de concejales en Checoeslovaquia se hicieron ayer con la mayor tranquilidad

Aunque los viajeros señalan movimientos de tropas hacia la frontera de Checoeslovaquia, no se alteró de nuevo el orden y la incorporación a filas se realiza normalmente

PRAGA, mayo 22. (Havas).—Hasta muy entrada la noche no había ocurrido ningún incidente grave en las elecciones a concejales. En Praga, donde llovió torrencialmente, la atmósfera fué de cierta severidad. Advertíase que todos, hombres y mujeres, percatábanse plenamente de la gravedad del día. Los 7711 colegios electorales correspondientes a 621,000 electores en la capital, fueron instalados en las escuelas primarias. Ante la puerta de cada colegio se estacionaba una larga fila de electores, cada uno llevando en la mano un paquete de listas impresas con los nombres de los candidatos. A la entrada de la sala el interventor examinaba las convocatorias. Muchos electores llevaban en la solapa la escarapela tricolor checoeslovaca. A fin de impedir que los henleinistas controlasen los votos, pidiendo que se les entregaran las listas no utilizadas, el decreto exigió que éstas quedaran en los colegios, en cestas. Las mujeres votaron en gran número, algunas de ellas tan emocionadas que les temblaban las manos en el momento de meter el sobrecillo en la urna.

En provincias no se registraron incidentes de importancia. En Usti, centro industrial del Norte de Bohemia, donde los social-demócratas cuentan con efectivos importantes, ocurrieron pequeños rozamientos sin gravedad.

Viajeros llegados de Alemania señalan movimientos de tropas en la frontera checoeslovaca. En Cheb, antiguo Eger, ciudad obrera, el Partido Sudete invitó a la población a conservar la serenidad. En Chomuto mantienen el orden las tropas. En Reinchenberg hubo tranquilidad absoluta. En las calles apenas se veían henleinistas. Los pocos que transitaban quitáronse los distintivos y las medias blancas propias de los alemanes sudetes. Sin embargo, al medio día un grupo capitaneado por un diputado sudete intentó provocar incidentes en Aedrómo. Los culpables fueron llevados a Praga. Toda la población de la ciudad, compuesta en su mayor parte por elementos demócratas, se puso a disposición de las autoridades militares. La fuerza pública custodia los edificios oficiales. También vigílase el ferrocarril de Drede.

Fué completamente tranquila la jornada electoral en toda Checoeslovaquia

PRAGA, Checoeslovaquia, mayo 22. (Havas).—La jornada electoral terminó con toda tranquilidad. En las calles de Praga las multitudes escuchan los resultados electorales, trasmitidos por radio. El Primer Ministro Hodza conferenció hoy con ciertos funcionarios del Gobierno, para discutir las medidas del mantenimiento del orden durante los comicios. El jefe del Gobierno recibió también al Ministro de Francia, Víctor de la Cro-ix, y al de Inglaterra, Sir Basil Newton, cambiando informes con ambos.

También fué recibido por Hodza el diputado Frank, representante de Henlein, con varios miembros del Ejecutivo del Partido Sudeta, para discutir ciertas cuestiones administrativas. En el curso de esta última entrevista se comprobó que las disposiciones del Gabinete para que no se perturbase el orden produjeron satisfacción a los delegados del Sudeten.

La llamada al servicio de una clase de reservistas de línea y de otra complementaria, para un período de entrenamiento militar extraordinario, se efectúa con normalidad perfecta y en una forma tal que puede ser calificada de ideal.

La tranquilidad ha sido absoluta hoy en Praga y en provincias. La circulación de los ferrocarriles ha sido normal en toda la República, así como los programas deportivos del día, demostrando todo ello que la movilización no ha tenido efectos deprimentes ni perjudiciales para el pueblo.

El Ministro de Polonia ha hecho visita al canciller Kroftá, para dirle amistosamente informes, que deseaba, aceptando integralmente las explicaciones del jefe de la República checoeslovaca.

Normalidad ferroviaria

PRAGA, Checoeslovaquia, mayo 22. (Havas).—En los círculos competentes se declara esta tarde que las comunicaciones ferroviarias entre Hungría y Checoeslovaquia son perfectamente normales.

El vizconde Charles Terlinden, en carta abierta a sus amigos católicos de Bélgica, pone de relieve las patrañas de los rojos sobre bombardeos aéreos

Encuentra «un poco extraño» que los católicos belgas se hayan apresurado ahora a exteriorizar su protesta cuando fué bombardeada Barcelona, llena de objetivos militares y se hayan callado sobre los ataques a las ciudades en poder de Fra

BURGOS, mayo 22. (SE).—Carta abierta del vizconde Charles Terlinden, catedrático de la Universidad de Lovaina, a sus amigos católicos de Bélgica, a propósito de los bombardeos de Barcelona:

«Queridos amigos: Con sincera admiración de la generosidad de vuestros sentimientos he leído en la prensa vuestra protesta por los bombardeos de «ciudades abiertas» en España. Lo mismo que vosotros, deploro profundamente los horrores que lleva consigo la prolongación de la guerra civil en este noble país; siento sincera piedad por esas pobres víctimas inocentes, ancianos, mujeres y niños, muertos en las calles de Barcelona por las bombas de aviación. Estoy siempre con vosotros, al dedicar un recuerdo a su memoria, lleno de emoción, y deseo que la derrota pronta y completa de los lacayos de Moscú ponga fin a una situación que acarrea catástrofes tan inmensas.

«Sin embargo, me permito advertiros que habéis tomado por moneda legítima las noticias tendenciosas (por no decir más) con las cuales la propaganda roja pretende despistar la opinión internacional. «Mentid, seguid mintiendo, siempre queda alguna cosa por decir», ha dicho un personaje histórico a quien todas las gentes de izquierda pretenden para sí; y son precisamente las personas rectas y leales como vosotros víctimas fáciles de semejantes manejos, porque vosotros, naturalmente, no podeis presumir la mentira y la calumnia en vuestros semejantes.

«Por esto creo útil el haceros conocer informes verídicos, que os permitirán juzgar, con conocimiento de causa, la responsabilidad inicial de las matanzas de la población civil que vosotros imputáis a la aviación nacionalista.

«Estoy seguro de que no habéis olvidado aún la maniobra roja que consistía en poner a la cabeza de las columnas de ataque a ancianos, mujeres y niños para que sirvieran de pantalla.

Barcelona, llena de objetos militares

«Los rojos de Barcelona transformaron en objetivos militares netos las barriadas populosas del centro de la ciudad contrariamente a las leyes de guerra y a los principios elementales del Derecho Internacional instalaron depósitos de explosivos en inmuebles ocupados por gentes indefensas y transformaron los edificios destinados al culto en establecimientos esencialmente militares.

«Si Barcelona ha sido objeto de varios bombardeos, no era con el fin de amedrentar a una población desgraciada e inocente, sino con el fin de perseguir fines estratégicos. La actuación del ejército de Franco, particularmente el humanitarismo con que son tratados los prisioneros, comprueba que las fuerzas nacionalistas repudian todo rigor innecesario para lograr los fines militares específicos de la guerra.

«Barcelona ha sido transformada por los rojos en plaza fuerte. En la zona comprendida entre la Plaza Letamendi, la Gran Vía Diagonal y las Cortes Catalanas, se encuentra el Seminario, donde han sido instaladas baterías antiaéreas. En la Universidad existe un gran **depósito repleto de material de guerra.** En el mismo barrio se encuentra también el **Centro de las milicias antifascistas de la U. G. T.**, instalado en el Círculo Ecuestre.

«En el sector de la Ronda de San Pablo y de la de San Antonio están los objetivos siguientes: la fábrica de bombas de la Fundición Grau, la fábrica de cartuchos de la calle Villaroel número 32, y otra que se encuentra muy cerca; además hay depósito de bombas en el Colegio de los Escolapios y una fábrica de material de guerra en los Talleres Mateu, denominada de Los Angeles; el sector delimitado por la Plaza de Cataluña, la Rambla de los Estudios y la Ronda de la Universidad están enclavados los ojetivos siguientes: los transformadores de energía eléctrica de Cataluña, el Cuartel del Buen Suceso, el del Ejército Popular, la Central Telefónica, donde están emplazadas baterías antiaéreas; en los Almacenes Jorba, donde igualmente hay baterías instaladas. En esta barriada está montada, también, la estación de Radio-Asociación de Cataluña; en la Rambla están los locales del partido Comunista, instalados en el Palacio de Comillas y los reformadores de la Cooperativa Electrica. Por la Plaza Urquinaona y Ronda de San Pedro están el Cuartel de los Jesuítas, de la calle de Tallers, provisto de antiaéreas, y el Cuartel de Jesús y María, transformado en depósito de municiones. En las calles vecinas hay aún más antiaéreas y allí ha sido instalado el mando del Aire. Al este de la zona comprendida está el Cuartel de la Guardia Civil de la calle Auseas March; las calles colindantes están provistas de cañones antiaéreos, igual que la Estación del Norte y la Compañía Barcelonesa de Electricidad.

«En el sector del Mercado de la Rambla del Centro se encuentra el Cuartel General de Milicias antifascistas, con cañones antiaéreos; en la calle de la Boquería, que también están en el teatro del Liceo. Hay un cuartel en la Rambla del Centro. Gran cantidad de material está depositada en el antiguo Banco de España. Se ha instalado en el antiguo Banco de Barcelona artillería antiaérea y depósitos de material de guerra. Además están en este sector los locales de la Comandancia militar de Barcelona.

«Basta esta enumeración para mostrar que la capital de Cataluña ha sido convertida por los rojos en objetivo militar de primer orden, con numerosas fábricas de armas y depósitos de explosivos. Esta ciudad es igualmente punto de enlace de todo lo que se expida desde Francia por vía terrestre y de todo lo que se pague por mar, lo mismo a su puerto que a los de la provincia de Gerona.

«Debemos añadir que Barcelona no es **ciudad abierta**; está protegida por importantes **fortificaciones permanentes** que empiezan en la montaña de Montjuich, en plena ciudad, sobre una colina que domina el puerto, para continuar por una línea de fortificación fortificada del Tibidabo, en la periferia de la ciudad.

Una protesta un poco extraña

«Me permitireis, queridos amigos católicos, que yo encuentre un poco extraño el que hayais esperado para formular vuestra protesta contra los bombardeos, hasta que éstos hayan sido efectuados contra una ciudad roja, y el que no hayais manifestado nunca vuestra indignación por los atentados perpetrados por la aviación soviética sobre las «ciudades abiertas» de la España nacionalista.

«Del 29 de julio al 31 de agosto de 1936, la aviación roja efectuó 31 bombardeos de Palma de Mallorca, de pueblos vecinos y la isla de Ibiza. En aquella época, estas islas no representaban ningún objetivo militar, no poseían ni elementos del ejército, ni aire ni de la marina; estos bombardeos causaron sesenta y una víctimas. Algunos días, la aviación efectuó sobre Palma tres vuelos guidos, causando grandes estragos cada uno de ellos. El 31 de agosto tres aviones marxistas pintados con los colores nacionales bombardearon la tranquila población de Arta, causando numerosas víctimas y quemando varias casas. Del 31 de agosto al 13 de septiembre de 1936, aviones rojos no hicieron su aparición sobre Mallorca, pero desde esta fecha hasta fines de diciembre de 1936 bombardearon 12 veces Palma y islas vecinas e Ibiza.

«El 24 de mayo de 1937 fué efectuado un intenso bombardeo por doce aviones «Martin Bomber», «Potez», que lanzaron sobre la ciudad sus alrededores bombas de gran potencia, ocasionando importantes daños y causando 56 víctimas.

«Estos bombardeos fueron efectuados por orden del gobierno Largo Caballero, primero, y después, también «humanitario», gobierno Negrín-Prieto.

«El número total de víctimas se eleva a 314, entre las cuales 108 muertos y 206 heridos; muertos, niños y 34 mujeres, hiriéndose 25 y 52, respectivamente; 25 muertos fueron muertos y 45 heridos; finalmente 3 muertos y 11 heridos pertenecían al ejército.

«No debemos olvidar tampoco los bombardeos, por parte de la aviación roja, de los navíos extranjeros «Cartela», en servicio de contrabando en el puerto de Palma, y «Deutschland», razado alemán «Deutschland», también en el puerto de Ibiza, el 29 de mayo de 1937, respectivamente. Estos bombardeos premeditados con el fin de provocar complicaciones internacionales, ocasionaron importantes daños e hicieron numerosas víctimas.

«Siete capitales de provincia, contando cada una de ellas más de mil habitantes y totalmente exentas de carácter militar—fueron en varias ocasiones bombardeadas por los rojos, a saber: Burgos, Pamplona, Salamanca, Segovia, Soria, Valladolid y Vitoria, sin que la prensa estigmatizara tales atentados.

«Hay que recordar que en el mismo bombardeo de Salamanca, los aviones rojos, no habiéndose atrevido a lanzar su carga de bombas sobre la ciudad, destruyeron en su trayecto el pequeño pueblo de Alba de Tormes, tan célebre en la vida de Santa Teresa.

«¿Por qué se ha guardado silencio sobre esto? Es verdaderamente lamentable que esto ocurra entre personas que, como vosotros, sois excelentes católicos; debéis saber que por nuestra religión y por la civilización, así como por el honor de España por lo que el Caudillo y el ejército del general Franco vertieron generosamente su sangre.

«Permitid, queridos amigos, que os asegure de mis más cordiales votos sentimientos».

M.E.C.D. 2016