1A SECCION 1

Servicio de «The Associated Press» y «Herald Tribune News Service»
Cables de todo el mundo.

NOTICIERO DEL LUNES

Periódico de información local y extranjera. Colaboraciones especiales.
Servicio de la agencia Havas

1A SECCION 1

AÑO V.—NUM. 7 | ACOGIDO A LA FRANQUICIA POSTAL | LA HABANA, LUNES, 14 DE FEBRERO DE 1938 | TIEMPO PARA HOY: BUENO. | PRECIO: 5 CENTAVOS

Los rojos abandonaron 2 pueblos y gran cantidad de material bélico en el valle del Alfambra

(COLUMNA SIETE)

DESDE ANOCHE ES YA LEY DE LA REPUBLICA LA DE REHABILITACION ECONOMICA

POR CIENTO VEINTIDOS VOTOS CONTRA DIECISEIS LA RATIFICO LA CAMARA DE REPRESENTANTES

Aprobado el proyecto del Senado reformando el impuesto de peaje. El debate en torno a la Ley fué muy breve. Martínez Fraga, Presidente de la Cámara, la defendió calurosamente

PARA LA APROBACION DE LA LEY PRESTO TAMBIEN SU COOPERACION DECIDIDA LA MINORIA OPOSICIONISTA

Confirmando el anuncio del DIARIO DE LA MARINA, se reunió ayer en sesión extraordinaria la Cámara de Representantes, con objeto de ratificar la legislación aprobada por el Senado relativa a la rehabilitación del crédito nacional.

A las seis de la tarde abrió la sesión el Señor Germán S. López actuando de secretarios los señores Joaquín Pedraza y José Manuel Quintana.

Se pasa lista a solicitud del señor Tisset, y responden 102 Representantes.

El Presidente ordena dar cuenta con la convocatoria para la asamblea, en la que figura la siguiente orden del día:

1.—Comunicación del Senado participando no haber aceptado las objeciones hechas por el señor Presidente de la República al proyecto de Ley sobre rehabilitación del crédito público, así como de haber aprobado nuevamente el expresado proyecto.

2.—Mensaje del señor Presidente de la República devolviendo con objeciones el proyecto de ley sobre rehabilitación del crédito público.

3.—Proyecto de ley del Senado modificando los impuestos de peaje en las carreteras, etc., etc.

4.—Proyecto de Resolución procedente del Senado en relación con los anteriores asuntos.

5.—Proposición de ley de Bravo Acosta, sobre pago de haberes atrasados a empleados públicos; obras de alcantarillado y pavimentación en la ciudad de Santiago de Cuba y obras públicas en las seis provincias.

Los debates

Lora pide que se le dé lectura al Mensaje Presidencial impartiéndole el veto al proyecto de rehabilitación del crédito.

German López le explica que así se hará, como también será leído el proyecto del Senado.

Raúl de Cárdenas pide que se repartan copias de esa documentación, extrañándole que ya no se hubiere hecho.

Martínez Fraga dice desde un escaño que habiéndose recibido en horas de la mañana la documentación del Senado, no hubo tiempo material de imprimirlo.

Cárdenas estima que el tiempo ha sobrado para ello y el Presidente responde que en el Reglamento no existen indicaciones sobre la cuestión planteada por el doctor Cárdenas.

El Presidente anuncia que va a ser sometido a discusión y votación la legislación del Senado rechazando el veto presidencial a la ley de rehabilitación del crédito público y la reconsideración de dicha ley.

Abierto a debate el asunto solicita turno para hablar en contra del veto el señor Antonio Martínez Fraga y en favor, Raúl de Cárdenas y José R. Andreu.

Fernández Supervielle solicita la suspensión del debate hasta mañana martes.

Sometida a votación esta demanda es derrotada por 103 votos contra 13.

A seguidas el Presidente pone a debate y votación la referida Legislación del Senado, sobre Rehabilitación del crédito público y la impugnación del veto presidencial.

Son las 7 y 20 minutos de la noche.

El primero en usar de la palabra es el doctor Raúl de Cárdenas, en favor de que la Cámara, acepte el veto presidencial.

Dice que hablará en su nombre y en el del Partido Demócrata Republicano.

Estima procedente el veto del Jefe del Estado y combate el proyecto de que el Estado le pague sus deudas a los ferrocarriles en la forma que se pretende.

Interrumpe a Cárdenas para quebrar una lanza en beneficio de las empresas ferrocarrileras el doctor Bravo Acosta.

Ripostan a Bravo Acosta Ducasi y Pascual.

Termina pidiendo el señor Cárdenas que la Cámara acepte el veto presidencial.

Martínez Fraga sale en defensa de la ley vetada por el Presidente de la República e impugna bravamente el veto. Analiza la ley y critica los fundamentos que señala el Jefe del Estado al devolverla al Congreso.

Andreu se muestra favorable al veto y contrario a la ley. Dijo que ratificaba sus palabras anteriores cuando se discutió por vez primera el proyecto.

Hace una alusión a la minoría y se extraña de que ésta que siempre ha combatido las leyes del Gobierno apoye la de los bonos y los ferrocarriles.

Los minoritarios oposicionistas señores Frayle, Márquez Sterling, Radio Cremata y Suárez Rivas, habían manifestando que al apoyar la ley e impugnar el veto lo hacen a sabiendas de que sirven al país y contribuyen a la rehabilitación del crédito público.

El señor Márquez Sterling, añadió que todos los gobiernos latino-americanos están pagando sus deudas y que si el nuestro desea mantener su crédito deben imitar a esos gobiernos.

Votaciones

Puesto a votación el veto del Presidente de la República, es rechazado por 122 sufragios contra 16.

En tal virtud queda vigente la ley que dispone el pago de los Bonos de Obras Públicas.

También por 122 votos contra 16 se aprueba el proyecto del Senado modificando el impuesto de peaje en las carreteras (rebaja del peaje).

Y así mismo por la propia votación se aprueba la Resolución relativa a los asuntos anteriores.

Se cae la sesión

A las once y cuarenta minutos se pone a discusión la proposición de ley del señor Bravo Acosta, representante oriental, sobre pago de haberes atrasados a empleados públicos; obras de alcantarillado y pavimentación en la ciudad de Santiago de Cuba y obras públicas en las seis provincias.

A este proyecto el representante señor Arrúe le presentó una enmienda en el sentido en que un 16 por ciento se dedique a aumentar las pensiones de los veteranos de la Independencia.

El señor Quintana solicita la comprobación del quórum.

Hay una precipitada fuga de los congresistas, que abandonan el salón.

Los primeros en salir son los miembros de la oposición.

Se pasa lista y responden 73 representantes.

La sesión cae a las once y cincuenta por falta de quórum.

LA LEGISLACION

Remitimos al lector a la página 3, donde encontrará reproducido el proyecto que modifica el impuesto de peaje por las carreteras y la Resolución Conjunta de los Cuerpos Colegisladores.

Los constructores navales de los Estados Unidos proyectan hacer varios barcos gigantescos que costarán cien millones de dólares cada uno. **(Véase última página).**

EL EX PRIMER MINISTRO GOGA HA PARTIDO PARA SUIZA

BUCAREST, febrero 13. (AP).—El ex Primer Ministro Octavian Goga, cuyo gobierno antisemita cayó recientemente, salió hoy para Suiza en compañía de su esposa con el fin de someterse a un tratamiento.

Goga sufrió un ataque al corazón el sábado y los médicos le recomendaron que hiciera un viaje.

Acordaron en Lille los metalúrgicos ir a la huelga general

No quieren el arbitraje del Gobierno. Han pedido jornales mucho más altos

PARIS, febrero 13. (AP).—El Gabinete del Primer Ministro Camille Chautemps se halló hoy con la repentina amenaza de una huelga general por parte de las industrias metalúrgicas de Francia.

Los delegados de los obreros en todas las fábricas del distrito de Lille, corazón industrial del norte, se reunieron para denunciar el sistema de arbitraje establecido por el Gobierno como «un nuevo medio de coacción por parte de los patronos».

El mitin celebrado en Lille rechazó rotundamente las proposiciones para que el Gobierno designe un árbitro que decida acerca de las demandas de los obreros, quienes piden que se les aumenten los salarios.

Se acordó la huelga general a menos de que los patronos prometan elevar los salarios en proporción a la carestía de la vida.

El Ministro Louis Frossard inmediatamente citó a una delegación de los obreros para que venga a París a fin de conferenciar con él el martes próximo.

LO QUE CUENTA UN INGLES QUE ESTUVO PRESO EN EL «PARAISO DE LOS SOVIETS»

LONDRES, enero 13. (Havas).—E. U. A. Lindin, un artista británico de Music-Hall que fué arrestado en 1937 en Leningrado, bajo la acusación de formar parte de una vasta red de espionaje en los Soviets, ha sido liberado ahora y llegó esta ciudad. Lindin estuvo preso nueve meses, llegando a Inglaterra por el puerto de Hull, procedente de Rusia, a bordo del buque «Helsingford».

Ha declarado a los corresponsales sus aventuras durante el tiempo de su prisión, diciendo que aún sufre terribles desarreglos nerviosos como consecuencia de su larga temporada de encierro.

Lindin se ha negado a hacer más extensas declaraciones a la prensa.

UN VAPOR FINLANDES HA SIDO DETENIDO EN EL ESTRECHO POR LOS NACIONALISTAS

LONDRES, febrero 13. (AP).—Un despacho recibido por el Lloyds desde Gibraltar da cuenta de que un vapor finlandés, que se supone sea el «Britannic» ha sido detenido en el Estrecho por mercantes armados nacionalistas, que lo llevaron a Ceuta.

Acabó un sensacional proceso nacionalista en Ponce, Puerto Rico

Absueltos por un Jurado los 2 acusados de haber dado muerte a un policía

PONCE, Puerto Rico, febrero 13. (AP)—Un jurado absolvió hoy a once nacionalistas acusados de haber dado muerte al policía Ceferino Loyola durante los desórdenes que se registraron en esta ciudad el Domingo de Ramos del año pasado.

La causa contra los nacionalistas ha estado viéndose ante una corte de distrito durante dos semanas, bajo la presidencia del magistrado Robert Todd.

Otra vista celebrada con anterioridad a ésta duró tres meses y tuvo que ser anulada debido a las frecuentes enfermedades de los testigos.

Uno de los hoy, es el presidente interino del partido nacionalista, Julio Pinto Gandía, quien será conducido mañana a Atlanta, Georgia, junto con nueve correligionarios, a fin de ingresar en la penitenciaría, donde cumplirán una condena de cinco años por homicidio frustrado del juez federal, Robert A. Cooper, que sentenció al jefe nacionalista Albizu Campos, a otros siete afiliados al partido a distintas penas como autores de una conspiración para derrocar el gobierno americano en Puerto Rico.

LOS ROJOS PIDEN LA EXTRADICION DE UN «CAMARADA»

BAYONA, Francia, enero 13. (Havas).—El gobierno de Barcelona ha solicitado al de Francia la inmediata extradición de Manuel Neila.

A Neila se le acusa de haber dado muerte, en Santander, al periodista francés Pierre Pleisse y a un «camarada» del gobierno.

El Duque de Aosta (a la izquierda) en el acto solemne de tomar posesión de su cargo de Virrey de Etiopía, en Addis Abeba. A su lado está el Mariscal Graziani, su antecesor.

INAUGURARAN HOY EN SINGAPORE LA ESTACION NAVAL MAYOR DEL MUNDO CON OBSERVADORES DE E. U.

Se considera muy significativo el hecho de que asistirán como invitados nada más que los Estados Unidos, los que enviaron tres barcos de guerra. El Japón está indignado

SINGAPORE, febrero 13. (AP).—Con la presencia de oficiales americanos como observadores «extraoficiales», la Gran Bretaña inaugurará mañana la más poderosa base naval del mundo.

Tres buques de guerra americanos, los cruceros «Trenton», «Memphis» y «Milwaukee» al mando del contralmirante Julius C. Towsend, serán los «únicos invitados», hecho éste que se considera muy significativo en ciertos círculos.

Se han tomado grandes precauciones para impedir el espionaje en la ceremonia inaugural del «Gibraltar del Oriente», que ha costado a la Gran Bretaña $150.000.000 y quince años de continuados trabajos.

Los cruceros americanos llegaron hoy desde Australia, donde asistieron a las fiestas del sesquicentenario.

Después del cambio de saludos por las piezas de los buques y de la plaza, el almirante Towsend visitó al vicealmirante inglés, Sir Alexander Ramsay, jefe de la estación de las Indias Orientales.

La base naval controla el eslabón vital del imperio entre el Este y el Oeste. Sus grandes cañones, con alcance de 50 millas, dominan el angosto estrecho que une a los Océanos Pacífico e Indico.

Tomarán parte en las ceremonias, 24 buques de guerra de las escuadras de las Indias Orientales y de China, tropas indígenas y británicas de la guarnición de Singapore con unidades de la Artillería Real y siete escuadrillas de bombardeo de las Reales Fuerzas Aéreas.

La base será inaugurada oficialmente por Sir Thomas Shenton, Gobernador de los Establecimientos del Estrecho, cuando la proa de su yate «Seabelle II» entre en el dock cortando una cinta que se habrá tendido en su desembocadura de 130 pies.

Escoltarán al yate dos destroyers.

El Japón considera una manifestación anti-nipona la asistencia de los crucero yankees a Singapore

TOKIO, febrero 13. (AP).—Los periódicos japoneses tratan de demostrar que la participación de los cruceros norteamericanos «Milwaukee», «Memphis» y «Trenton» en las ceremonias para la inauguración de la base naval inglesa de Singapore, constituye una manifestación antijaponesa, hecha bajo el pretexto de la amistad anglo-americana.

Se añade, también, que unas 12.000 personalidades fueron invitadas, incluyendo las del elemento indígena, sin que se citara a ninguna del imperio, excepto M. Okamoto, cónsul general del Japón. Se subraya que ni siquiera los periodistas japoneses han sido invitados a los distintos actos que se llevaron a cabo en aquella base naval.

La labor del Congreso

Gran jornada, sin discusión, la de ayer en el Congreso de la República. Si algún problema nacional exigía rápida solución era el de los Bonos de Obras Públicas, a fin de que terminaran de una vez para siempre todas las dudas, especulaciones y vacilaciones en este sentido, que tanto estaba [illegible] **crédito** [illegible] **de la República.**

Otras dos cosas, además, ha hecho el Congreso que serán igualmente muy bien recibidas por la opinión pública: la rebaja considerable introducida a los impuestos sobre el peaje originalmente adoptados, con la que se protege y ampara a la industria motorizada por carreteras, y la liquidación de la deuda legítima, y por nadie nunca discutida, a los ferrocarriles, con lo que se evita la ruina de esa otra rama del transporte, tan básica para el normal desenvolvimiento de la economía nacional.

Y aunque la ley rebajando los referidos impuestos de peaje queda ahora pendiente de la sanción presidencial, no puede caber duda alguna que quizás hoy mismo resulte sancionada.

EL JUEVES SE CELEBRARA CONSEJO DE SECRETARIOS

El señor Presidente de la República, a preguntas de los Reporters palatinos, manifestó que el próximo Consejo de Secretarios tendrá efecto el jueves de la presente semana.

El viaje del Presidente

No puede asegurarse que el señor Presidente concurrirá el veinte y cuatro de Febrero a Oriente, invitado por el Jefe del Ejército Coronel Batista a las fiestas patrióticas que tendrán efectos en dicha región ese día.

El Primer Magistrado de la Nación parece imposibilitado de asistir a Oriente debido a los numerosos asuntos que tiene pendientes sobre la mesa.

Comenzarán el próximo día 26 los sorteos diarios de la Lotería

El Presidente de la República ha recibido el proyecto de Reglamento de la Ley que autoriza la celebración de sorteos diarios de la Lotería Nacional. El proyecto será estudiado por el Jefe del Estado.

Existe el propósito de comenzar dichos sorteos el día 26 del actual.

Ortiz, nuevo Presidente de la Argentina, empieza a organizar su Gabinete

BUENOS AIRES, febrero 13. (Havas).—El nuevo Presidente de la República Argentina, señor Ortiz, ha empezado las gestiones para organizar su primer gabinete. El señor Ortiz tomará posesión de la Presidencia de manos del general Justo, el próximo día 20 del actual.

En los medios diplomáticos se ha informado hoy que el doctor Cantilo, Embajador de la República en Roma, ha aceptado la Cartera de Estado, y posiblemente embarcará inmediatamente hacia su país.

Amainó la galerna que azotaba a las costas británicas

Grandes olas lanzadas por el Mar del Norte llegaron a 5 millas tierra adentro

LONDRES, febrero 13. (AP).—La tercera galerna que ha azotado a las islas británicas en un mes comenzó a amainar hoy, pero el mar del Norte envió olas sobre la costa que penetraron cinco millas en el interior cerca de Horsey, en la costa de Norfolk, inundando millares de acres y obligando a los vecinos de muchos pueblos a abandonarlos.

El vapor «Prencess Astrid» llegó a Ostende, Bélgica, después que el estado del mar le impidió entrar en puerto en seis distintas ocasiones en que intentó hacerlo.

Centenares de familias de los distritos del Támesis tuvieron que abandonar anoche sus casas y vadear las calles inundadas.

Centenares de personas se encuentran aisladas en muchos edificios que están totalmente bloqueados por el agua.

EL SEGUNDO PASEO DEL CARNAVAL ALCANZO AYER INUSITADA BRILLANTEZ

Ayer domingo, desde las seis de la tarde hasta cerca de las diez de la noche, tuvo efecto con gran éxito el segundo Paseo de Carnaval. La concurrencia que lo presenció fué enorme. Desfilaron gran número de artísticas carrozas, entre las que se distinguieron las siguientes: Renta de Lotería, Cervecería Polar, Comerciantes de Monte, Shell Mex de Cuba, Cigarros La Corona, Almacenes El Encanto, La Perfumería Piver, etc.

El desfile de las típicas y pimentosas comparsas comenzó a las diez y media de la noche, figurando las siguientes: Los Embajadores, Los Botones del Angel, la Parragueña, El Alacrán, Los Venecianos, Los Indios Caribes, Los Jardineros, Rancho Grande, Los Marqueses y Los Colombianos.

ZOZOBRO UNA LANCHA; SEIS PERSONAS PERECIERON

SIDNEY, (Australia), febrero 13. (Havas).—Una lancha que transportaba 150 personas que iban a visitar el crucero norteamericano «Luisville», anclado en este puerto, se volcó, pereciendo seis de ellas.

La tripulación del crucero colaboró en el salvamento de las demás, antes de zarpar para Melbourne.

Mueren 2 mujeres y un niño de 11 años al volcarse un auto

Además resultaron heridas otras 2 mujeres, el chofer y un Sargento de Policía

ARTEMISA, febrero 13.—En la carretera Central, cerca de la villa de Candelaria, volcóse la máquina que guiaba el cabo de aviación Armando Cabrera, el cual resultó gravemente herido, como también Caridad Cabrera Pérez, Josefina Díaz y Victoriano Díaz García, sargento de la Policía Nacional, y muertos, Andrea Pérez Cabrera, Ofelia Cabrera Pérez y el niño de once años Adolfo Díaz.

Parece que el accidente se debió a haber perdido el control el chofer al chocar un aura tiñosa con el parabrisas de la máquina.

Los heridos fueron asistidos de primera intención por los doctores Gómez Echevarría, Villar y Jaubert, de ésta, y después trasladados a la capital. El sargento herido pertenece a la Cuarta Estación de Policía de la Habana.—**Villar**, corresponsal.

Niña lesionada por un ómnibus

ARTEMISA, febrero 13.—La niña Zaida Artigas Rojas, de cinco años, hija de Roberto Artigas, concejal de este Ayuntamiento, y administrador de la Ruta 35 de los Omnibus Aliados, fué alcanzada por el ómnibus del central «Filar», manejado por Romualdo Alvarez, sufriendo graves lesiones. El accidente se produjo al dar marcha atrás el vehículo y dar a la niña con una de las ruedas delanteras.

Otro menor lesionado

También el niño Tomás Pereda Marrero sufrió lesiones graves al arrojarse del ómnibus, chapa 48.992, guiado por Oscar Fernández Benítez.

Un tercer menor lesionado

Igualmente ha sido lesionado gravemente el niño Hidalgo Gutiérrez Suárez al cruzar la calle República y alcanzarlo el ómnibus número 1.010, de la Ruta 35, guiado por Pedro Goyanes Sois.

Todos los lesionados fueron asistidos por los doctores Gómez y Villar. —**Eloy Cruz**, corresponsal.

Funcionarios cubanos en E. U. conmemorarán el hundimiento del «Maine»

WASHINGTON, febrero 13. (AP.)—Los funcionarios cubanos en los Estados Unidos se proponen conmemorar el martes próximo el aniversario del hundimientoc del crucero «Maine», hace cuarenta años, en la Habana a consecuencia de un accidente.

El Subsecretario de la Guerra, Louis Johnson, pronunciará el martes un discurso ante los veteranos de la guerra hispano-norteamericana en el Cementerio de Arlington, a cuya ceremonia asistirá un representante de la Embajada cubana.

LLUVIAS TORRENCIALES Y GRANDES NEVADAS AZOTAN LAS COSTAS DEL PACIFICO

SAN FRANCISCO, febrero 13 (AP) Una nueva perturbación del Pacífico ha causado galernas, lluvias torrenciales y nevadas en la Costa del Pacífico, intensificando los peligros de las inundaciones en el Norte de California.

En las últimas 24 horas ha caído de 1 y media a 4 pulgadas de lluvia a lo largo del río Sacramento, por lo que se teme en el área Colusa-Sacramento, que los diques se hayan debilitado.

El desbordamiento de los ríos ha inundado ya 25.000 acres de valiosas fincas de cultivo al Este y Sur de Colusa.

Los ingenieros y millares de obreros están trabajando constantemente a fin de mantener intactas las represas.

ESTADO DEL TIEMPO

OBSERVATORIO NACIONAL, febrero 12.—Nota del mediodía del domingo: Hay altas presiones en el extremo Sudeste de los Estados Unidos, extendidas sobre las costas del Atlántico por todo el Golfo y mitad Norte del Caribe. Las presiones están bajas desde Illinois hacia el Suroeste en faja estrecha hasta Nuevo México y porción occidental de Texas.

Pronóstico para hoy, lunes: Mitad Occidental, buen tiempo con tendencia a variable; vientos moderados a frescos, variables, del Sureste al Sur. Algunos nublados y probables lluvias aisladas, subiendo las temperaturas en la mitad oriental, buen tiempo, vientos moderados a frescos del Nordeste al Sudeste; pocas lluvias

LOS NACIONALISTAS PROSIGUEN VICTORIOSAMENTE SU OFENSIVA POR TODO EL FRENTE DEL SUR

Las derrotas en ese frente son confesadas por los rojos desde Barcelona. El General Dávila domina las dos márgenes del río Alfambra, donde infligió a los marxistas grandes descalabros

EN LA SIERRA PALOMERA SE ESTAN RINDIENDO A LAS TROPAS NACIONALISTAS CENTENARES DE MILICIANOS

HENDAYA, frontera franco-española, febrero 13. (AP).—Un comunicado del gobierno de Barcelona ha llegado a esta ciudad y reconoce que los nacionalistas han ganado «varias posiciones» en el frente de Córdoba, al Sur de España, agregando que la batalla no ha terminado aún.

Los nacionalistas habían informado acerca de la ocupación del monte Zalamea, posición a la que conceden extraordinaria importancia.

La guerra civil española gira actualmente sobre dos frentes principales que son el de Teruel y el de Extremadura.

Un comunicado oficial nacionalista dice que la ofensiva del general Dávila, cuyas tropas dominan ahora ambas márgenes del río Alfambra, al Norte de Teruel, «ha costado al gobierno muy cara».

Centenares de milicianos que habían ayudado al gobierno a capturar a Teruel el 21 de diciembre se están rindiendo a los nacionalistas en la sierra Palomera.

Los pueblos de Villalba Baja y Orrios, en el valle de Alfambra, están abandonados por los rojos, hallando los nacionalistas mucho material de guerra en ellos

HENDAYA, frontera franco-española, febrero 13 (AP).—La temperatura ha descendido notablemente en el valle del Alfambra, que se encuentra ocupado por las tropas nacionalistas, y un fuerte viento hace más insoportable la estancia de las tropas en ese sector.

Las patrullas nacionalistas encargadas de los trabajos de exploración salieron muy de mañana con dirección a Villalba Alta y Orrios.

Los despachos de Salamanca informan que las fuerzas encontraron abandonados los dos pueblos por las tropas del gobierno.

En las desiertas barricadas y trincheras, las tropas de Dávila recogieron gran número de fusiles y otro material de guerra que transportaron a las líneas nacionales.

La artillería del general Franco, instalada en las posiciones que fueron conquistadas recientemente a los rojos en el valle del Alfambra, comenzaron hoy a bombardear las posiciones del gobierno al Este de Concud.

Las montañas de Argallén y el monte Higueruela fueron ocupados ayer por los nacionalistas en el sector de Serena, frente sur de España

SALAMANCA, febrero 13. (AP).—El comunicado de hoy del cuartel general nacionalista dice:

«Ejército del Sur: En el sector de Serena, nuestras tropas ocuparon varias posiciones de los rojos en ese sector.

«Esta tarde cayeron en nuestras manos las montañas de Argallén, el castillo-fortaleza del mismo nombre y el monte Higueruela. El enemigo hizo una gran resistencia, lo que fué causa de que sus bajas hayan sido muy elevadas.

«Ejército del Norte: En el sector de Alfambra, el enemigo intentó atacar nuestras posiciones y fué rechazado.

«Nuestras tropas persiguieron al enemigo infligiéndole muy numerosas bajas. Les tomamos muchos fusiles automáticos y les hicimos veinte prisioneros.

«En los demás frentes no ha ocurrido nada digno de mención.»

Los rojos confiesan el avance de los nacionalistas en Extremadura

BARCELONA, enero 13. (Havas). El gobierno rojo comunica hoy que en el frente de Extremadura los nacionales avanzaron «ligeramente» en la sierra del Aguila y en el sector de Zalamea de la Serena, a la vez reconoce que el «enemigo» ha acentuado sus fuertes ataques en la sierra de Argallanes. El combate, según el parte rojo, prosigue.

Desde Salamanca, a su vez, comunican que Franco ha vuelto a ganar la iniciativa en las operaciones iniciadas hace dos días en el frente Sur, por medio de rápidos ataques que le han permitido la ocupación de numerosos puntos importantísimos en la Serena, enclavados en una rica región agrícola, y que en el Norte, el avance realizado recientemente le permite asegurar las comunicaciones entre Teruel y Zaragoza.

En la región del centro, particularmente en los alrededores de Madrid, se comunica una calma absoluta durante las últimas veinticuatro horas.

Los partidos del Frente Popular contra una proposición comunista sobre la regulación de los alquileres

MADRID, febrero 13. (AP).—Los partidos del Frente Popular se unieron hoy para bloquear una proposición del Partido Comunista que tiene por objeto regular el pago de los alquileres de las casas ocupadas desde que comenzó la guerra civil a base de los ingresos del inquilino.

Los comunistas propusieron hoy que el Ayuntamiento haga gestiones cerca del gobierno a fin de que sancione una disposición en virtud de la cual los alquileres se fijen en el cinco por ciento de los ingresos de las personas que ganen 300 pesetas mensuales y que se confeccione una escala progresiva de manera que los que tengan ingresos de mil pesetas o más al mes paguen el veinte por ciento.

Otros grupos políticos y obreros se opusieron a la proposición, la cual quedó sobre la mesa en espera de la decisión del gobierno.

El representante de la Unión General de Trabajadores criticó duramente la proposición, que calificó de anti-marxista.

Dijo que si se aprobaba se daría el caso de personas que ocupando magníficas casas pagarían solamente un alquiler de 15 pesetas al mes, debido a que se habían instalado en ellas al estallar la guerra civil, mientras personas que ocupasen pisos muy inferiores tendrían que pagar mucho más alquiler porque habían alquilado sus casas antes de la guerra.

El Alcalde Rafael Henche dijo que la proposición crearía dificultades a la administración de las propiedades que se encuentran bajo el control del gobierno, cuyos alquileres se ingresan en los fondos destinados a la guerra.

Tedeum en la España Nacional, en honor del Papa

BURGOS, enero 13. (Havas).—En la catedral de Burgos se ha celebrado hoy un solemne Tedeum conmemorando el décimosexto aniversario de la exaltación de Pío XI a la silla de San Pedro.

En el resto de la España nacional se ha celebrado, con idéntico fervor, este acontecimiento.

La Marquesa de Portago se entrevistó con su esposo

BAYONA (Francia), enero 13. (Havas).—Autorizada por la policía de la Prefectura de esta ciudad, la señora Marquesa de Portago pudo entrevistarse hoy con su esposo. Se le concedieron veinte minutos para este fin.

El Marqués de Portago, como se ha dicho oportunamente, está preso bajo la acusación de haber penetrado en Francia llevando un pasaporte falso.

HA SALIDO HACIA ROMA VON RIBBENTROP PARA INFORMAR A MUSSOLINI

VIENA, febrero 13. (AP).—Comunican desde Innsbruck que von Ribbentrop, actual Ministro de Estado de Alemania, ha pasado por allí en tren en dirección a Roma, donde dará cuenta al Primer Ministro Mussolini de las entrevistas celebradas en Berchtesgaden por el Führer Hitler con el Schuschnig, de Austria.

SE DA YA POR SEGURO UN PLAN DE INGLATERRA PARA DEVOLVERLE ALGUNAS COLONIAS A ALEMANIA

Dícese que la entrevista que acaban de celebrar cordialmente Hitler y Schuschnigg tiene relación con ello. Parece que Gran Bretaña exige de Alemania que respete la libertad de Austria

BERLIN, febrero 13. (AP.)— El retorno de las colonias que se quitaron a Alemania a la terminación de la Guerra Mundial posiblemente será el tema principal del discurso que pronunciará el Fuehrer Canciller Hitler el 20 de este mes ante el Reichstag.

En los centros diplomáticos circulan noticias, según las cuales Alemania y la Gran Bretaña están sosteniendo negociaciones acerca de una importante concesión colonial a Alemania que, se agrega, requiere el cumplimiento de ciertas condiciones por parte del Reich.

Una de estas condiciones consiste en una definitiva aclaración de las relaciones de Alemania con Austria, eliminando de una vez para siempre el temor a una repentina agresión en ese sector.

Las seguridades dadas por el propio Hitler al Canciller Kurt Schuschnigg de Austria serán un vital elemento de tal aclaración, y esa es la razón por la cual fué necesario que los dos estadistas se reunieran ayer por sorpresa para el mundo, en una conferencia, en Berchtesgaden, retiro montañoso de Baviera donde reside Hitler.

El Primer Ministro Mussolini, cuyas probabilidades de un satisfactorio acuerdo con la Gran Bretaña parecen mayores últimamente, ha recomendado a Schuschnigg, según se cree, que aceptara la invitación de Hitler.

Desde el punto de vista italiano nada puede ser mejor que un arreglo por el cual Hitler recupere las colonias, el reconocimiento de la Gran Bretaña para la conquista italiana de Etiopía y que Austria deje de ser de una manera definitiva la manzana de la discordia en Europa.

En el énfasis que se ha puesto con el fin de tener completamente informado a Mussolini acerca de todos los acontecimientos relacionados con las conversaciones de Berchtesgaden se ven nuevas indicaciones de que Hitler y Mussolini están actuando de común acuerdo en un esfuerzo para lograr una solución definitiva de la cuestión austriaca.

Se dice en Viena que el Ministro de Relaciones Exteriores, Joachim Von Ribdentrop, se había trasladado directamente desde Berchtesgaden a Roma, pero esto ha sido desmentido en los centros oficiales.

Mientras los centros nazis califican las conversaciones de Berchtesgaden de «satisfactorias» los observadores neutrales se resisten a hacer predicciones sobre el resultado.

Los nazis confían en que Hitler tendrá algo importante y positivo que informar cuando hable el próximo domingo en el Reichstag.

Lo indican, al menos, las instrucciones que se han dado a los líderes y obreros del partido de que ofrezcan todas las mayores facilidades en materia de radio a fin de que todos los ciudadanos, sin distinción de sexos ni edades puedan seguir atentamente el discurso del Fuehrer.

LOS JAPONESES DERROTARON A UN EJERCITO DE 15,000 CHINOS AL NORTE DEL CORREDOR DE LUNGHAI

Y su alto mando informa que la ofensiva se ha desencadenado en todo el sector del centro, conquistando victorias. Al sur del Yangtze las tropas chinas fueron terriblemente batidas

SHANGHAI, febrero 14. (Lunes) Los ejércitos japoneses avanzan como una aplanadora desde el norte y desde el sur hacia una unión frontal en el ferrocarril vital chino de Lunghai, aplastando a su paso la resistencia de los chinos entre las dos bocas de la tenaza que constituye la presente ofensiva.

En el lado norte del corredor de Lunghai, un ejército de 15 mil chinos fué derrotado por los japoneses. Las noticias que llegan acerca de la acción dicen que una vanguardia japonesa ha llegado al río Amarillo y se dispone a cruzarlo para atacar a Kaifeng, capital de la provincia de Honan.

En el lado sur la artillería y la aviación japonesas han quebrantado la resistencia de los chinos en la margen norte del río Hwai, lo que les permitió establecer un amplio frente mientras otra columna que ha metido una cuña más al norte, a lo largo del ferrocarril Tentsin-Pucao avanza para atacar a Suchao, en el corazón de las defensas de Lunghai.

Las autoridades militares japonesas dicen que su anunciada ofensiva se ha desencadenado en todos los sectores del frente central y que hasta ahora las tropas niponas sólo se han anotado victorias.

Las noticias chinas virtualmente confirman las victorias de los japoneses, pero insisten en que las tropas del generalísimo Chiang Kai Shek se retiran ordenadamente para tomar nuevas posiciones.

Dos ferrocarriles, el Tientsin-Pucao que corta al Lunghai en Sycha y el Peiping1Hancao, que lo corta a unas 200 millas al Oeste de Chengchao, son las avenidas principales de la ofensiva de los japoneses.

Puyang, a unas 70 millas al Nordeste de Chankchao y a unas 60 millas del Lunghai, cayó en poder de los japoneses.

Kaigenf, posiblemente el objetivo de esta columna, se encuentra cerca del río y en el Lunghai entre Changchao y Suchao.

Las fuerzas que ocuparon a Puyang operan sobre el flanco izquierdo de la columna que avanza por el ferrocarril Peiping-Hancao que ayer derrotó a 15 mil chinos en el Norte de la provincia de Honan. La columna avanza sobre Chisien, a unas 60 millas al Norte de Chengchao.

Quebrantado el frente chino a lo largo del río Hwai en el lado sur del frente central, una columna japonesa avanza en forma de lanza sobre Kuchen, a 65 millas de Suchao.

Los chinos que se hallaban a lo largo del ferrocarril Tiensin-Pucao en ese sector han sido «batidos y destrozados».

El ejército chino derrotado en el Norte de Honan, compuesto de las tropas manchurianas del joven mariscal Chang Hsueh-Liang, secuestrador del generalísimo Chiang Kai-Shek, dejó «innumerables muertos y numerosísimo material de guerra» abandonado en el campo de batalla al Sur del Yangtzé.

La derrota fué completada con un ataque por el flanco.

Esta victoria ha permitido a los japoneses avanzar hasta un punto a 70 millas al norte de Chengchao.

Bombardeados los chinos en su retirada

HANKOW, enero 13. (Havas).—A consecuencia del rápido avance de las tropas japonesas contra el ferrocarril de Lunghai, la situación de las tropas chinas en aquella región se ha hecho precaria. Los japoneses, remontando el ferrocarril de Tientsin, han podido llevar un convoy a 90 kilómetros de Sucheu, donde los chinos volaron el puente de hierro, logrando los japoneses, no obstante, colocar su artillería en Cuey, bombardeando a los chinos en retirada. Dícese que varios regimientos de antiguos soldados manchúes han sido aniquilados en la defensa del paso del río Shui.

Otra columna de tropas japonesas, desciende por el ferrocarril Pekín-Sunkeu, en la regió norte de Chishien, y entabló una importante batalla con los chinos. Comunican las autoridades japonesas que sus tropas procedentes de Hopei, ocuparon a Puyei

M.E.C.D. 2016

PRONTO TENDRA CUBA UNA LEGISLACION ADECUADA PARA CONTROLAR Y COMBATIR LA LEPRA

EXCURSION DE LOS ALUMNOS UNIVERSITARIOS DE GEOGRAFIA A VIÑALES

Trátase de rendir un nuevo homenaje en memoria de los estudiantes mártires del 71

Construirán varios edificios en la Quinta de los Molinos. Uno será para la Escuela de Agronomía. Ya están hechos los planos. Visitarán los penales, alumios de la F. de Derecho

Los alumnos de Geografía de la Universidad de la Habana hicieron ayer domingo una excursión científica al hermoso valle pinareño de Viñales, recibiendo clases objetivas del doctor Salvador Massip, tanto en dicho lugar como en el trayecto.

La naturaleza del terreno, la flora y otros interesantes aspectos geográficos fueron puestos de relieve, en diáfanas explicaciones, por el profesor Massip.

Todo el día lo pasaron los excursionistas universitarios en las regiones pinareñas.

Dedicarán una tarja de bronce a los estudiantes del 71

El Rector de la Universidad, ingeniero José M. Cadenas, en compañía de los ingenieros Aquiles Capablanca y Heriberto Monteagudo, ha girado una visita de inspección a la Quinta de los Molinos.

Encontrándose en el aula de Dibujo de la Escuela de Agronomía, donde estuvieran presos los estudiantes fusilados en 1871, el Rector lanzó la idea de colocar allí el próximo 27 de Noviembre uan tarja de bronce en memoria de los mártires.

En dicho lugar existía una tarja de mármol pero con el tiempo se rajó y luego ha desaparecido.

Construirán varios edificios en la Quinta de los Molinos

Son varios los edificios que se proyectan construir en la Quinta de los Molinos, alrededor de una plazoleta, para la escuela de Agronomía.

El primero, desde luego, será el propiamente llamado edificio de Agronomía, cuyos planos se deben al ingeniero Aquiles Capablanca y que será de estilo colonial, a tono con el lugar que fuera la residencia veraniega de los antiguos Gobernadores Generales.

Los techos de este edificio serán monolíticos, los muros de ladrillo y los apoyos de cimentación aislados, de hormigón.

El edificio tendrá dos plantas, encontrándose en la primera las oficinas, el salón de recibo, el decanato, la secretaría y dos salas laterales para los museos de Zootecnia y Fitotecnia.

En la planta superior se encontrarán tres aulas, una para Biología Agrícola, otra para Construcciones Rurales y otra para Economía Rural. También los locales para una Biblioteca y un salón de Dibujo.

Para el próximo curso escolar, hacia el mes de noviembre, se espera que se encuentre terminado este edificio, que habrá de levantarse bajo la dirección del ingeniero Aquiles Capablanca, que ha hecho los diseños.

Después se construirán otros edificios, según se proyecta, entre ellos uno que se llamará de Industrias Agrícolas.

Profesora por nombramiento

Ha sido nombrada profesora auxiliar interina de Historia de la Pedagogía, en la Universidad, la doctora Emma Pérez.

La cátedra de Historia de la Pedagogía pertenece a la Escuela de Educación.

Exámenes señalados

Han sido fijados varios exámenes en la escuela de Ciencias Sociales.

Helos aquí: Derecho Constitucional, que ha sido pospuesto para los días 15 y 19 a las 11 p. m. y 3 p. m. respectivamente; Francés primer curso, el 15 a las 2 p. m. y a las 3 y media p. m.; y Francés seguido curso el sábado 19 a las p. m.

Visitarán distintos penales los alumnos de Derecho

Distintos penales de la República habrán de visitar los alumnos del Seminario Academia de Derecho Penal, en primer término la Cárcel de Mujeres de Guanabacoa, el Reformatorio de Guanajay y el Presidio Modelo de Isla de Pinos.

La excursión de estudio que realizaron al Castillo del Príncipe recientemente los ha animado a proseguir en sus investigaciones.

El decano de Derecho Civil y profesor de Derecho Penal, doctor Guillermo Portela, les ofreció una clase objetiva sobre los sistemas de prisiones en este último penal.

Muy complacidos se encuentran los alumnos que visitaron las galeras de los presos, la enfermería, el salón de abogados y otros departamentos, acompañados por el Director General de Prisiones, señor Beruff Andrés y por el capitán Gutiérrez, director del penal.

Los alumnos han elogiado mucho la organización del Castillo del Príncipe, su estado de limpieza, la ventilación de las galeras, etc.

Barcos que se esperan hoy

Para hoy tiene anunciado su arribo a nuestro puerto los siguientes vapores: «Orinoco», de la Compañía Hamburguesa Americana, que viene de Hamburgo y escalas vía Lisboa, con carga general y pasajeros para la Habana y en tránsito para México; el excursionista «New York», también de la Hamburguesa Americana, que viene en viaje de excursión; el «Evangeline», de la Compañía de Navegación de Atlántico, que viene en su viaje regular de Miami; el americano «Sizaola», de la Flota Blanca, que también viene en viaje degular de New Orleans a Centro América, y el americano «Cuba», correo de la Peninsular y Occidental SS. Co, que viene de Tampa y Key West.

Es muy intensa la obra literaria en la América Central

José R. Castro, poeta hondureño.

La Asociación de Escritores y Artistas Americanos, aparte de sus conocidas actividades, presta a los intelectuales del continente el servicio de conexión individual en la oficina del doctor Pastor del Río, que es a la vez bufete de abogado, notaría, club artístico-literario y muchas otras cosas.

Allí conocimos a un hondureño: ni alto ni bajo, trigueño, muy joven, agradable e inteligente, que después supimos es abogado y notario público, corresponsal de numerosas publicaciones, ex-oficial mayor de Educación, ex-Subsecretario, ex-Director de dos diarios hondureños, ex-profesor de literatura, Subdirector de la «Corporación de Escritores y Amigos del Arte» recién fundada en esta capital, y otras muchas cosas, además de autor de «Aura Matinal», poemas, un comentario al Código de Procedimientos Administrativos de Honduras y «Canciones del Atlántico», acabado de salir de prensas cubanas, descripción lírica de nuestras playas y poemas de nueva estructura literaria.

Exilado político de su país desde hace más de cinco años, pasó tres de ellos en Guatemala, donde tuvo oportunidad de colaborar en la prensa como redactor del «Diario de Centroamérica» y de «El Liberal Progresista» y como colaborador de «El Imparcial».

—Hay en Guatemala—nos dice el doctor Castro—un movimiento intelectual de la juventud de vanguardia que se está dejando escuchar en América, traduciéndose en novelas vernáculas comparables a las de Rómulo Gallegos, de José Eustasio Rivera y Ricardo Guiraldes. Entre los principales novelistas guatemaltecos se destacan Flavio Herrera, autor de «El Tigre», «La Tempestad» y «Los siete pájaros del Iris»; Miguel Angel Asturias, vinculado con Cuba durante algunos años, que acaba de publicar «Emulo Lipolidón», pantomima jitanjafórica; Alfonso Orantes, que domina el calambour de modo formidable, en su libro «Albórbola»; Francisco Méndez, poeta de grandes arrestos, autor de «Los dedos en el barro»; el ingeniero, poeta y dramaturgo Carlos Girón Cerna; David Vela, abogado y catedrático universitario, autor de «Estudio de la Geneonomía maya-Quiché»; el abogado, orador y diplomático Eugenio Silva Peña; Alfredo Balsells Rivera y José Valle, escritores humoristas; César Brañas, editorialista; León Aguilera y otros; el escultor Yela Ghunter, el dibujante Rigoberto Iglesia, Ayala, «Rosie» la esposa de Girón, revelada pintora en Cuba...

—Y ¿de Honduras?

—Rafael Heliodoro Valle, historiador y poeta, cuyo último libro «El Espejo Historial» ha tenido gran éxito; Froylán Turcios, Director de «Ariel»; Alfonso Guillén Zelaya, poeta y político; Celio Dávila, ex Ministro en Washington y alto poeta; Luis Andrés Zúñiga, famoso autor de «Aguilas Conquistadoras», y tres nombres jóvenes: Arturo Martínez-Galindo, abogado y periodista; Marcos Carías Reyes, abogado y cuentista regional, y el doctor Jesús Castro Blanco, poeta y conferencista.

—¿Estuvo también en El Salvador?

—Mi geografía de todos nuestros países es esencialmente intelectual; me interesan más las cumbres literarias, artísticas y científicas que las hermosísimas producidas por la Naturaleza... En El Salvador: Dr. Max Patricio Brannon, economista, Subsecretario de Hacienda; Dr. Alfonso Rochac, Director General de Aduanas, escritor; Dr. Miguel Angel Espino, conceptuado como el más alto poeta y literato del país; Serafín Quiteño, Director del «Diario de Occidente»; Medardo Mejía, gran poeta hondureño residente allí, y Miguel Angel Chacón, infatigable periodista.

En Nicaragua se destacan: Leonardo Montalván, erudito historiador; Juan Ramón Avilés, Director de «La Noticia»; Edgardo Prado, joven poeta y otros. Y de Costa Rica la figura sobresaliente de Joaquín García Monge, Director de «El Repertorio Americano»; Max Jiménez, escultor, poeta, xilógrafo; Yolanda Oreamuno, escritora, y Rogelio Sotela, poeta.

—¿Qué hace en Cuba?

—Llevo ocho meses en esta segunda permanencia, y pienso quedarme aquí, casándome con una bella camagüeyana incomparable... He publicado unos cincuenta trabajos en periódicos y revistas de esta tierra acogedora y hospitalaria, crónicas de viaje, poemas, artículos de política doctrinaria; este libro «Canciones del Atlántico» y dentro de pocos días saldrá «Estrella», sonetos nuevos, a mi entender... Les seguirán tres más: «Cuaderno de Bitácora»—crónica de viaje—; «La simiente de Onan»—prosa polémica—; «Tierra de amor y de leyenda»—visión de Guatemala—, y «Cantos del destierro»...

Seguro que algo de cuanto dijo se escapó al repórter.

MEJORO BASTANTE LA EXPORTACION DE TABACO CUBANO A ALEMANIA EN 1937, PERO, A PESAR DE ELLO, TODAVIA OCUPA UN LUGAR MUY SECUNDARIO

Rusia, que le vendió tres millones de libras en 1936, al siguiente sólo le mandó 392,040 libras. Una estadística interesante relacionada con la exportación del tabaco

La Dirección de Comercio y Astuntos Consulares de la Secretaría de Estado, a cuyo frente se encuentra el competente funcionario señor Angel Solano, acaba de ofrecer, por medio del Negociado de Comercio Internacional, un interesante informe relacionado con la importación y exportación de tabaco en varios países.

El informe de referencia es bastante extenso. De ahí la imposibilidad de ofrecerlo íntegramente, aun cuando lo hacemos salvando aquellos aspectos más importantes.

«De acuerdo con los datos correspondientes al Buró de Estadísticas Alemán—dice el informe, se ha registrado una subida en las importaciones de tabaco en rama por Alemania, durante los primeros nueve meses del 1937, en comparación con el mismo período del 1936 y 1935.

La cantidad recibida durante el período de enero-septiembre del 1937, alcanzó a 149.521.440 libras, valudas en RM 98.509,000; un aumento del 4 por 100 en volumen; pero menos de un uno por ciento en valor, sobre los 143.764,060 libras por valor de RM 98.319,000 importadas en el mismo período del 1936, y un 3 por 100 en volumen y 12 por 100 en valor sobre las 145.586.980 libras valudas en RM 88.010,000 importadas en el mismo tiempo del 1935.

En el siguiente cuadro pueden verse las cantidades importadas por Alemania durante los años 1935-36 y 37:

Importación durante los nueve primeros meses de cada año.

Países.		1935	1936	1937
Holanda..	Libras	42.199,960	37.662,460	34.001,220
Grecia	»	20.622,280	30.934,640	33.846,120
Brasil	»	16.637,280	17.961,020	22.740,740
Bulgaria	»	20.330,420	18.849,160	18.984,020
Turquía	»	16.107,300	17.193,660	17.869,280
Estados Unidos	»	7.875,780	8.536,880	7.383,860
CUBA..	»	1.736,460	1.800,260	2.710,820
Rusia..	»	3.379,200	1.907,840	392,040
Otros países	»	3.491,800	6.294,640	9.410,940
Total..	Libras	145.586,980	143.764,060	149.521,440
Valor en RM		88.019,000	98.319,000	98.509,000

Como puede verse, Cuba fué el país que menos exportó durante los años 1935 y 1936, pero en el 1937, quedó en el antepenúltimo lugar con una exportación de 2.710.820, un poco más que Santo Domingo. En cambio Rusia, que había exportado por valor de más de tres millones de libras en el 1935, bajó a menos de dos millones en el 1936 y solamente a 392,040 en el 1937.

Durante los primeros nueve meses del año 1937, las importaciones de tabaco manufacturado procedentes de todos los países alcanzaron un total de 52.140 libras valudas en RM. 48,000; o sea un 23 por 100 en volumen y 24 por 100 en valor menos que las 67.980 libras por valor de RM. 63,000 en el mismo período de 1936.

Solamente una pequeña proporción de dichas importaciones procedieron de los Estados Unidos.

Debido a que la industria de cigarrillos en Alemania ha encontrado aparentemente poca dificultad en la obtención del tabaco oriental para sus necesidades, el consumo muestra un continua aumento. Durante enero-septiembre de 1937, se consumieron 72.835.320 libras de cigarrillos, que representan un 6 por 100 sobre los 68.953.060 libras en el 1936 y un 8 por 100 sobre los 67.541.000 en el mismo período del 1935.

El consumo de tabacos y cigarros en Alemania durante los primeros nueve meses del 1937 comparado con el 1936 y el 1935, se puede observar en el siguiente cuadro:

	Tabaco torcido.	Cigarrillos.
1935 . . .	5.614.457.000	27.252.200.000
1936 . . .	6.053.552.000	28.567.000.000
1937 . . .	6.396.263.000	30.742.100.000

El mercado tabacalero en el Japón: Año 1937.

Durante el tercer trimestre del año 1937 hubo una completa paralización en las importaciones de tobaco en rama y una gran reducción en las importaciones de tabaco manufacturado por el Japón, según informa el agregado comercial americano en Tokío.

La gran reducción en las importaciones ha sido debido a la aplicación de la Ley de Control del Intercambio Comercial, promulgada en enero del 1937, con el objeto de evitar la salida de fondos para la adquisición de mercaderías que no se consideran necesarias para llevar adelante las hostilidades contra China. Esta ley tuvo aparentemente poco efecto en las importaciones durante el primer trimestre del 1937, debido principalmente a que la hopa y el tabaco manufacturado recibido durante dicho período, habían sido ordenados con anterioridad a la vigencia de dicha ley o antes de que fuera aplicada a las importaciones sobre el tabaco.

Se informa que a fines de noviembre el Monopolio Tabacalero Japonés y los funcionarios del Gobierno encargados de aplicar la Ley de Control, estaban discutiendo la posibilidad de reducir las importaciones de tabaco en rama a un valor igual al de las exportaciones de hoja japonesa.

El promedio de las importanciones de tabaco en rama por el Japón durante los años 1934 a 1936, inclusives, llegó a la cantidad de 16.577.375 libras por valor de 9.318.272 de yens, siendo el valor promedio por libra de 0.562. El contraste con ello, el promedio de la exportación de hoja durante estos tres años, fué de 6.088.014 libras por valor de 2.387.014; siendo el valor promedio por libra de 0.392.

Suponiendo que los valores de las importaciones y exportaciones sean limitadas, de manera que el valor de las importaciones equivalga al de las exportaciones, tendremos que sobre la base del 1937, las importaciones de hoja se reducirán a la mitad.

Durante el 1935, último año del cual se tienen estadísticas detalladas, los Estados Unidos suministraron el 63.3 por ciento en volumen y el 66.6 por ciento en valor del total de la hoja importada por el Japón. Por consiguiente, los exportadores que más sufrirán con esta medida, serán los exportadores americanos.

Esta limitación de las importaciones de tabaco en rama en la forma indicada, tiene otro aspecto. Según algunas autoridades, se cree que este paso es solamente preliminar para la completa prohibición de la importación de la hoja extranjera, dentro de un período de tiempo relativamente pequeño; posiblemente, cinco años.

Esta proposición de limitar las importaciones de hoja extranjera, se informa que fué hecha por el Monopolio a los funcionarios del Gobierno. Estos últimos, sin embargo, estaban dispuestos a tomar medidas más drásticas para reducir la importación, pero el asunto está, hasta este momento, paralizado.

Puede observarse que la exportación de tabaco en rama del Japón ha sido aumentada muy rápidamente.

Durante los primeros nueve meses del 1937, por ejemplo, el volumen de lo exportado fué prácticamente igual a lo importado, aunque el valor de lo exportado fué solamente la mitad del valor de lo importado.

Nueva envoltura para los cigarrillos japoneses

Según informa el Agregado Comercial americano en Tokío, el Monopolio Tabacalero del Japón, como medida de economía, ha interrumpido la venta de cigarrillos japoneses en lata, desde el primero de enero de este año, y también el uso de envolturas metálicas. Esta medida se debe al objeto de que los 100.000 kilos de papel de estaño y los cuatro millones de kilos de zinc y plomo que se consumían anualmente, puedan ser aplicados a mejores usos. Según publica el «Japan Times Mail», de Tokío, las autoridades del Monopolio han acordado sustituir las envolturas de aluminio y papel de estaño, por papel parafinado. Al principio se pensó usar celofán.

La exportación de tabaco cubano: Año 1937

Según informes recibidos en el Departamento de Comercio en Washington, procedentes del Consulado General americano en la Habana, el valor de las exportaciones de tabaco en rama y sus productos hechas por Cuba durante el mes de noviembre del 1937 fué de $1.038.567; comparado con el valor de las exportaciones del mes de octubre que fueron mayores, representa una disminución de pesos $384.977, pues el valor de las exportaciones en dicho mes fué de 1.423.444 pesos, y comparado con el del mismo mes de noviembre del 1936, resulta también menor en $145.974; habiendo sido el valor de dichas exportaciones $1.184.541.

Los embarques a los Estados Unidos alcanzaron un valor de $679.662; o sea un 65% del total exportado.

Los embarques de tabaco procedentes de Cuba en el mes de noviembre de 1937, consistieron en 50.259 libras de capa por valor de 126.427 pesos; 1.050.543 libras de tripa por valor de $185.429; 503.900 libras de rama despalillada por valor de 374.937 pesos; 184.046 libras de recortes por valor de $53.814; 2.886.149 tabacos ($293.110); 1.879.940 cigarrillos ($4.715) y 99 libras de tabaco para pipa ($135).

Las exportaciones de rama a los Estados Unidos durante el mes de noviembre consistieron en 861.602 libras valuadas en $592.447; consistentes en; 48.188 lbs. de capa ($118.167); 131.650 libras de tripa ($55.891); 496.548 libras de despalillado ($365.030) y 185.180 libras de recortes ($53.359). Los embarques de tabaco consistieron en: 764.180 unidades por valor de $87.215.

Las exportaciones al Reino Unido fueron principalmente de tabaco manufacturado, o sea: 1.403.445 tabacos torcidos; y a Alemania, su tercer mercado, 609.601 libras de tripa, ($65.953) y 47.050 tabacos ($3.787). A España se enviaron 147.600 tabacos, ($7.018) y 40,000 cigarrillos por valor de $80.00.

Las exportaciones de rama y tabaco manufacturado a los distintos mercados durante los primeros once meses del 1937, alcanzaron un valor de $13.893.024, contra $12.495.399 durante el mismo período del 1936, y $13.330.917 para todo el año de 1936. El volumen promedio de exportación en el mes de diciembre del 1937, llevaría el total exportado en dicho año a unos $15.000.000.

El valor de las exportaciones durante los últimos años ha sido como sigue:

Año.	Valor en dólares.
1933	13.395.306
1934	14.498.147
1935	15.699.475

Comparado con el 1936, el aumento en valor de lo exportado en el 1937, fué debido principalmente al mayor volumen de exportación de tabaco en rama, el cual excedió a lo exportado en el 1936 en, aproximadamente, unas 2.866.000 libras. Mayores precios promedios de capa, despalillado y tabacos, contribuyeron también al aumento en el valor de los embarques durante el 1937.

Los embarques a España tuvieron un valor, en el 1936, de $1.038.759, mientras que en 1935 fueron de $1.400.309 y en cambio en el 1937 sólo fueron de $193.158».

Otros interesantes datos sobre la materia ofrece el informe a que hacemos referencia.

EL SEPELIO DEL PRINCIPE

ATENAS, Febrero 12. (AP).— El Príncipe Nicolás recibió hoy sepultura en el mausoleo del Castillo de Tatoi, con todos los honores reales y militares.

SALVADO POR UN PULMON DE HIERRO

S. L. Throckmorton está siendo trasladado de una ciudad a otra del Estado de Illinois, mientras la enfermera Vera Groves mantiene funcionando—a mano—el pulmón de hierro que le es indispensable para seguir viviendo.

Se clavó el cuchillo en el estómago después de abatir a la mujer de 8 cuchilladas

El trágico suceso se registró en el interior de un hospedaje. El victimario salió a la calle corriendo con el arma enterrada. También se tomó un veneno

En la habitación número 17 del hospedaje «Bélgica», situado en Egido número 99, el mestizo Mariano Rodríguez, natural de Manzanillo y de 30 años de edad, abatió ayer tarde a cuchilladas a Josefina González, también mestiza, natural de la Habana, y de 24 años, asestándole varias heridas, y seguidamente ingirió el contenido de un pomo de tinta rápida y volvió contra sí el arma, infiriéndose dos heridas en el vientre.

Con el cuchillo clavado en el estómago, Mariano corrió después hacia la calle.

El encargado del hospedaje, Juan Calma, al darse cuenta del hecho, dió aviso a la Policía y condujo al agresor al Primer Centro de Socorro, donde fué asistido por el facultativo de guardia, doctor Doval, de síntomas de intoxicación y de dos heridas producidas por instrumento pérforo cortante, en el vientre. El herido fué trasladado al hospital «Calixto García», por hacerse necesaria una intervención quirúrgica.

Las heridas inferidas a Josefina fueron de tal gravedad, que falleció casi instantáneamente. En la habitación donde se desarrolló el sangriento drama, se personó el capitán de la Segunda Estación, señor Francisco Pérez, acompañado del sargento Armando Cortés, iniciando las correspondientes actuaciones. También los expresados funcionarios se constituyeron en el hospital «Calixto García», para recibirle declaración al agresor.

El Dr. Miranda, médico del Primer Centro de Socorro, reconoció el cadáver de Josefina, certificando que presentaba las siguientes heridas producidas por instrumento pérforo cortante: una en la región pectoral derecha, otra en la región femoral izquierda, una en el hemitórax izquierdo, dos en el lado derecho del tórax, dos en ambas regiones escapulares y dos en los dedos índice y pulgar de la mano derecha.

Mariano Rodríguez manifestó que desde hacía mes y medio Josefina y él ocupaban la habitación del hospedaje donde se desarrolló la tragedia. Debido a la mala situación por que atravesaba, en la mañana de ayer hubo de pedirle dinero a Josefina para sacar un pantalón que tenía en la casa de empeños, y con este motivo sostuvo una discusión con ella, discusión que se reprodujo por la tarde, culminando en el hecho sangriento.

El cadáver de Josefina fué remitido al Necrocomio, y Rodríguez quedó recluído, en calidad de detenido, en la sala «Gálvez» del hospital «Calixto García». Su estado es gravísimo.

Un muerto en una colisión de 2 ómnibus

Resultaron también heridas dos jóvenes. La Policía acusa a uno de los drivers como responsable

Un terrible choque de dos ómnibus se produjo en las últimas horas de la tarde de ayer en la calle 23, frente al Quinto Distrito Militar. Uno de ellos de la ruta 22 de los Omnibus Aliados, que rendía viaje hacia la Habana, y otro de la ruta 57, que se dirigía a Marianao. A consecuencia del choque resultaron un muerto y varios heridos.

Detalles del suceso.

De lo actuado por el capitán Mudarra, al mando de la Novena Estación, aparece que el ómnibus de la ruta 57, que guiaba el chauffeur Pablo Méndez, de 28 años, vecino de Fuentes sin número, en Marianao, iba de la Habana en viaje hacia Marianao por la calle 23, marchando detrás de un ómnibus de la ruta 30, y al llegar frente al Quinto Distrito Militar, trató de adelantarse a éste, tomando la izquierda, en cuyos momentos transitaba en dirección opuesta, o sea, de Marianao hacia la Habana, el ómnibus de la ruta 22, que guiaba el chauffeur Jesús Collazo y Herrera, el que lo conducía con excesiva velocidad. En esa colisión resultaron lesionadas las jóvenes Dolores Anciano Rodríguez, de 18 años, vecina de Reina 46, y Nieves Pérez Hernández, de 16 años y vecina de Real 75, en Arroyo Arenas, las cuales fueron asistidas en el Centro de Socorro del Vedado, por los doctores Miró y Montenegro.

En el lugar del hecho y dentro del asiento del ómnibus de la ruta 22, quedó un viajero del mismo, el que tenía completamente destrozado el cráneo, con pérdida total de la masa encefálica y el que fué identificado por medio de la cédula electoral que llevaba consigo, como Luis Francisco Puiz Bernabeu, de 46 años de edad, de raza blanca, y vecino de Lawton 5.

Según declaró a la Policía la joven Dolores Anciano y Rodríguez, pasajera del ómnibus de la ruta 22, viajaba en unión de sus hermanos en dirección a esta ciudad, y pasado el puente, el chauffeur Collazo imprimió gran velocidad a su vehículo, tratando de tomar la curva existente frente al Quinto Distrito, sin tomar las debidas precauciones a pesar de ir el ómnibus completamente lleno de pasajeros.

El driver de la ruta 57, nombrado Pablo Méndez, fué trasladado al Hospital Calixto García, por presentar una gran contusión en la región epigástrica, sin poder precisar lesión interna, por lo que fué dejado en observación, estimando los médicos que lo asisten que necesitarán intervenirle quirúrgicamente.

El chauffeur Collazo, después de producirse el accidente se dió a la fuga, siendo arrestado más tarde y presentado al Juez de Guardia, doctor Ignacio Morales, el que lo remitió al vivac, ya que se pudo comprobar que es el único responsable de ese accidente.

Un delincuente quiso matarse en el calabozo

Se colgó del cinturón, pero éste se rompió, salvándose. Estaba preso por un robo

Encontrándose de recorrido por la Calzada del Monte el cabo 11 R. Carmona, observó a un sujeto de pésimos antecedentes penales nombrado Alberto Barrios Saavedra (a) «Veneno», de 62 años, sin domicilio conocido, que llevaba varias cajas de zapatos. Al interrogarle sobre la procedencia de ellas se dió a la fuga arrojando las cajas por lo que lo persiguió logrando darle alcance en la Plaza de la Fraternidad, no sin fuerte resistencia.

También emprendían la persecución de otro sujeto los vigilantes 2523, D. Febles, 2557, F. Fernández; y 2478, R. Cartaya, llevando también varias cajas de zapatos, y lograron arrestarlo en Aguila y Barcelona. Dijo nombrarse Francisco García Balbón, de 17 años, sin domicilio.

Ambos sujetos fueron conducidos a la Segunda Estación de Policía donde el capitán F. Pérez después de realizar distintas pesquisas pudo saber que los zapatos habían sido sustraídos de la vidriera de la peletería de Monte y Factoría, por lo que hizo comparecer al propietario de la misma Marcelino Fernández, el cual reconoció la mercancía ocupada como de su propiedad, agregando que se consideraba perjudicado en la suma de ciento cincuenta pesos, ya que le habían sustraído 44 pares de zapatos.

Según declaró García Balbón al capitán Pérez, siendo las doce de la noche se encontraba junto con un individuo conocido por «Villa» y con otro apodado «El Rubio», en la Plaza de la Fraternidad, cuando se presentó el Barrio, diciéndole que fueran a buscar zapatos para lo cual había violentado una de las vidrieras de la peltería cosa que efectuaron los tres y al pretender por la mañana seguir extrayendo otros zapatos fueron sorprendidos por la Policía.

Mientras el García Balbón prestaba declaración, permanecía en el calabozo de la estación, Barrios, el cual subiendo la reja ató a uno de los hierros de la misma el cinto del pantalón, colgándose del mismo con el fin de privarse de la vida. No pudo lograr sus propósitos por romperse el cinto, cayendo al suelo. Fué recogido y trasladado al Primer Centro de Socorro, donde fué asistido por el doctor Roig, de una contusión en la región occípito frontal, tercio posterior, sin poder precisar lesión ósea, y conmoción cerebral, ni pudo prestar declaración por su estado de gravedad y fué remitido al Hospital «Calixto García».

En un registro practicado por el capitán Pérez y policías a sus órdenes en la Plaza de la Fraternidad y jardines del Capitolio lograron ocupar 24 pares de zapatos que estaban ocultos dentro de las matas en este último lugar.

Presentado el detenido García Balbón, al Juez de guardia doctor Herrera, lo remitió al Vivac.

Detenido «Villa»

Con noticias el capitán Pérez, de que el acusado «Villa», residía en el Cerro, comisionó al Cabo Carmona para que procediera a su arresto, el cual efectuó en el solar de Colón, 29, Cerro, en los momentos en que contaba el dinero producto de la venta de los zapatos, ocupándole la cantidad de quince pesos. Conducido a la Segunda Estación dijo nombrarse Heriberto Valdés Martínez, alias «Villa», de 18 años; se confesó autor del hecho y fué recluído en el vivac.

Es posible que se instale el leprosorio nacional en los terrenos de Cayo Lar[go]

Se creará un Consejo Nacional de la Lepra. En todas las provincias se organizarán dispensarios. El proyecto de ley en estudio tiende a oponer valladares a dicho

Cuba contará dentro de breve tiempo con una institución adecuada que ha de servir de asilo a aquellos desgraciados que sufren el mal de San Lázaro, la terrible enfermedad de la lepra, conocida con el nombre de «peste blanca» y que es azote que sufre la humanidad doliente desde hace siglos, enfermedad que asolara implacablemente las ciudades del viejo mundo en los oscuros tiempos del remoto medioevo.

El leproso, ente desgraciado, marcado con el sello del más grande de los infortunios, no está ya abandonado a su suerte miserable como lo era antes. Ahora, la sociedad, más civilizada y, naturalmente, más precavida, los aísla, pero los soporta con humanidad y como a verdaderos hombres los trata. Viven estos desdichados al margen de sus hermanos saludables; el contagio terrible así lo exige; pero a pesar de su forzado y sanitario aislamiento, empiezan a ser considerados los leprosos como verdaderas personas y como tales, tratados. Y así vemos que ahora el Consejo Nacional de Tuberculosis tiene en proyecto la instalación de un Leprosario, proyecto que consta detalladamente en otro de ley, que quizás en uno de los días de la semana que hoy comienza, será discutido y aprobado por el Congreso de la República.

Las líneas generales para la creación del citado Leprosario fueron trazadas por el teniente coronel Demetrio Despaigne, Asesor General y Técnico del Consejo Nacional de Tuberculosis y jefe de la Sanidad Militar del Ejército Constitucional.

Muy interesado el coronel Batista

El coronel Fulgencio Batista, jefe del Ejército, animador de buenas obras y persona que desde su alto cargo esta atento al alivio del menesteroso, ha puesto gran interés en este proyecto y es casi seguro que durante su próximo viaje a la Ciénaga de Zapata (donde va a estudiar en compañía de técnicos, la desecación de esa vasta zona, para que sea dedicada en su tiempo a campos de cultivo), extienda su jira hasta Cayo Largo, donde con los expertos que llevará consigo constatará si ese lugar resulta apropiado para la instalación del Leprosario, el primero que se instale en Cuba con todos los necesarios requisitos.

Este Cayo, llamado Largo, tiene, como su nombre lo da a entender, una gran extensión de terreno: muy cerca de diez leguas de longitud: cuenta con agua potable y fresca que brota de sus manantiales y es, por su situación, el lugar más adecuado para llevar a efecto los fines que se persiguen.

Legislación novísima

Con las noticias que anteceden, nuestro repórter en el sector militar, acudió en su afán por ampliar este trabajo, a la fuente de información más adecuada: el Consejo Nacional de Tuberculosis, donde logró adquirir los datos que a continuación iremos insertando y que ilustrarán debidamente este trabajo periodístico de información y divulgación.

Una persona perfectamente enterada de este problema, profesional distinguido del Consejo citado, prestó graciosamente su ayuda al periodista en la búsqueda de datos de interés, y le dice:

—Puede afirmarse que en Cuba no se había tocado nunca este problema de la legislación sanitaria de la lepra. La ley que se aprobará en su oportunidad, como paso previo y legal a la creación del Leprosario, posee interesantes puntos y conceptos novísimos del problema, tales como el de hacer obligatorio la declaración de la enfermedad por parte del paciente y por la de los médicos que asisten el caso. La información, en este caso, será secreta; es decir, que por ningún pretexto se hará pública la existencia del caso en cuestión, sino que datos e información, servirán sólo para el conocimiento exclusivo de las autoridades sanitarias competentes. La lepra continúa—es una enfermedad de las llamadas vergonzantes. El desdichado que la padece, cuando tiene medios propios de vida, oculta en su propia casa con el terror de sus mismos familiares, sus lacras y sus dolores. Teme a la opinión, le horroriza el mismo nombre de la enfermedad, se siente mortalmente herido, empequeñecido y calla oficialmnte su desventura y propaga su enfermedad entre los seres que con él conviven. Ahora—agrega nuestro comunicante—con la nueva legislación, todo quedará en el secreto profesional y el enfermo no se sentirá tan disminuído por su fatal infortunio.

Otros detalles de gran interés

Nuestro informante, amable y acucioso, deja al periodista unos minutos en poder del texto del proyecto de ley y éste toma del mismo los puntos que le parecen más esenciales del mismo. Por ejemplo de innovaciones veamos estos:

«Los gerentes de las casas comerciales, patrones de barcos, capitanes de buques, jefes de Bancos, jefes de las Fuerzas Armadas, encargados en casas de huéspedes y hoteles y todas aquellas personas que tengan a su cargo grandes grupos de pe[rsonas] a su cargo estarán obligados [a dar] cuenta de los casos de lepra [que se] produzcan o que tengan en[tre su] personal o asilados.

Se realizará una inspección [pre]ventiva por parte del Estado [en] todos los casos sospechosos.

Se ofrecerá dos tratamientos: [el] de aislamiento en la propia re[siden]cia del enfermo, que tendrá [que ser] inspeccionado periódicamente y [vigi]lado para conocerse si cumple [estric]tamente con las prescripciones [lega]les. De lo contrario, es decir, [si] viole estas disposiciones, será [hospi]talizado en el Leprosario. Y [el tra]tamiento, una vez conocido [el caso] será obligatorio, bajo la insp[ección] médica oficialmente directa.

Los casos se clasificarán en [en]fermos «no infectantes» y en [enfer]mos capaces de distribuir el [conta]gio. Para cada caso se usará el [tra]tamiento correspondiente, [siendo] obligatorio y los enfermos que se [nie]guen al tratamiento se les intern[ará].

El lema que se seguirá en es[te] el de que «es preferible hacer medicina preventiva que curar», que es el verdadero postulado de [la] ciencia médica moderna.

Los que hayan vivido con [lepro]sos serán sometidos a inspecc[iones] periódicas preventivas. Los libe[ra]dos como curados serán también [exa]minados periódicamente y du[rante] cinco años éstos deberán prese[ntar]se, en fechas indicadas por la [auto]dad, para ser examinados.

Se creará un organismo ofic[ial]

Otros puntos esenciales del pr[oyec]to de ley captados por el repórter refieren a los «declarados enfer[mos]» los que no podrán ejercer prá[ctica] ni profesión alguna hasta que estén total y definitivamente c[ura]dos.

Se distribuirán formularios [ade]cuados para los familiares de los [en]fermos que sean aislados en su [ca]sa, pero estas instrucciones [ha]n que cumplirlas al pie de la letra [so] pena de las sanciones que en la [ley] se indican.

Por la ley se crea un organ[ismo] oficial que se denominará, con [toda] probabilidad, Consejo Nacional de [la] Lepra, que tendrá a su frente [téc]nicos profsionales y un verda[dero] «staff» de enfermeras, médicos, [dis]pensarios, oficinas, etc., y muy [que] serán los médicos que tendrán [ocu]pación en este nuevo organismo.

Una comisión estará encargada [de] determinar las condiciones de sa[lu]bridad del Cayo donde se insta[lará] definitivamente el Leprosario. Y [se] hará un censo de leprosos (por p[ri]mera vez en Cuba) y los datos que a este respecto se soliciten serán [ex]clusivamente conocidos por las au[to]ridades a quienes corresponda [pues] la información, como ya hemos [di]cho, será absolutamente secreta. [Otro] otro detalle de gran importancia [de] esta ley es la de prohibir el ma[tri]monio entre un leproso y una p[er]sona sana.

Se crearán preventorios para hijos de leprosos, en los cuales [en]contrarán ocupación muchos mé[di]cos, pues en todas las provincias [se] levantarán, por lo menos, uno. [Los] hijos de leprosos estarán sujetos a una inspección y observación prolon[ga]da y periódica por los médicos de los correspondientes Departamen[tos]. Y por último se exigirá la desinfec[ción] de los vehículos que hayan transportado leprosos, pero esto en casos excepcionales, ya que se dis[pondrá] de un cuerpo de ambulancias para realizar estos traslados y para el transporte del equipo de médicos, enfermeras, jefes y personal del Dis[pensario].

Hay que atacar el mal de raíz

Es, repetimos, para terminar esta información, es la primera vez que en Cuba se inicia una campaña de esta naturaleza.

El coronel Fulgencio Batista ha declarado en distintas ocasiones al tra[tar] de este problema, a los médicos del Consejo Nacional de Tuberculosis su deseo de que el mal sea atacado en su propia raíz para extirparlo de Cuba si ello fuera posible.

Las estadísticas, frías e inmuta[bles], señalan la existencia de mi[les] res de casos de lepra en la mayoría de los países de la América del Sur. Por ejemplo, la cifra de cincuenta mil leprosos existentes en el Brasil donde hay una población de cua[renta] renta millones de habitantes, es pa[vo]rosa. En Colombia, en México, en la Argentina, en Paraguay, y en to[dos] dos los demás países, el mal conocido por la «peste blanca» resulta un grave problema por estar bien arrai[gado]. En la Argentina en estos mo[mentos] mentos se legisla para contener y desarraigar la enfermedad. Sin em[bargo], bargo, de la lepra no se puede decir que es una enfermedad inevitable en toda nación. Volvamos a las es[tadísticas] tadísticas y veamos cómo en Dina[marca] marca existe un solo caso, cuatro en Suecia y otros tantos en Noruega, aunque bueno es que se consigne en honor a la verdad y al prestigio de esas tres naciones escandinavas —donde la limpieza es norma—que se trata de los tres países más civi[li]lizados y de mayor standard cultural del orbe.

Murió una persona y 25 más resultaron heridas al chocar 3 ómnibus en la ruta güinera

Dos de esos vehículos iban ocupados por veteranos y una compañía infantil. El tercero no fué localizado a causa de que el chauffeur huyó a toda velocidad

GUINES, febrero 13. DIARIO [de la] Habana, por teléfono.— Un triple choque que tuvo lugar, a las cinco y media de la tarde, en los kilómetros 41 y 42 de la Carretera de la Habana a Güines, entre tres ómnibus, uno de los cuales era ocupado por el Consejo Territorial de Veteranos de la Habana y otro por la Compañía Infantil de «Radio Teatro Martí».

Varios heridos graves, fué el balance del trágico suceso: Lucas Arotero Fraga, Alfredo Romay y Romay y Guillermo Grevilla, y 23 más menos graves y leves, resultando muerto Benito Dihigo Dihigo.

Todos los heridos fueron recluídos en el Hospital de Güines.

El Sargento Calvo Rivero y el Vigilante Claudio Martínez, procedieron a la detención de los choferes Manuel Santana Sánchez y Mario Leal, dándose a la fuga el tercero, cuyo nombre se desconoce, así como el vehículo.

Del caso se dió cuenta al Juez Dr. Pichardo y al Secretario señor Emilio Jiquez.

Corresponsal.

M.E.C.D. 2016

SANIDAD MANTIENE LA CAMPAÑA INICIADA HACE MESES CONTRA EL CARBUNCLO BACTERIANO

HARAN HOY LOS ARQUITECTOS UNA BREVE VISITA A LA UNIVERSIDAD

NOTICIERO DEL LUNES

Dirigido por JOSE I. RIVERO

TALLERES Y OFICINAS PRADO No. 103 HABANA

TELEFONOS

Dirección	M-3577	Clasificados	A-3383
Administración	M-7911	Jefe de Redacción	A-3905
Suscripciones	M_7911	Redacción	M_7913
Quejas	M-7911	Sports	M-7912

Agencia Guanabacoa XO-1584

BEATRIZ BUZNEDO, PINTORA DE PORVENIR

La señorita Beatriz Buznedo, joven pintora, con encantadora modestia confiesa a nuestro compañero Maribona que sus estudios fueron breves y que cree su capacidad escasa.

El honorable matrimonio español Buznedo-Lueje, tuvo en Cuba seis hijos inteligentes y laboriosos, tres varones y tres hembras, ciudadanos de este país todos ellos, hasta hace poco que las dos mayores—María del Carmen y María de las Mercedes Buznedo y Lueje—ganaron por oposición dos plazas de maestras nacionales en Asturias, y para ocuparlas adoptaron la ciudadanía de sus padres.

El matrimonio reside en la Habana, aunque ha hecho con sus hijos varios viajes a España. Los muchachos estudiaron Comercio y a eso se dedican aquí. La menor de la familia—Beatriz—, desconcertó un tanto la total orientación practicista dedicándose a la pintura!

Y aquí tenemos nuevamente, después de muchos años de ausencia, a Beatriz Buznedo, con su pasaporte de cubana y sus cuadros españoles, dispuesta a pasarse varios meses pintando temas vernáculos para llevárselos a Europa.

Realizó algunos estudios en Oviedo, y en la Academia de Bellas Artes de la vetusta ciudad, daba clases como Profesora-Auxiliar-Interina-1934-35-36—hasta que estalló el movimiento. Se ha dedicado mayormente al retrato, género para el cual tiene gran facilidad. Sus intentos de paisajista se ven desganados. En cambio, posee un gusto decidido, lleno de detalles descriptivos, por los tipos populares. Su «Maletera», que ha enviado al Salón Anual del Círculo de Bellas Artes, y su «Viejo Castellano» ostentan verdadera fuerza documental.

En la visita que hicimos a su casa pudimos observar un grupo numeroso de cuadros ejecutados en Asturias. La madre, las hermanas, las amigas, fueron sus modelos preferidos, reproduciéndolos con cariño a la vez afectivo y pictórico. La sujeción hogareña es quizás un lastre que ha impedido a Beatriz Buznedo obtener la soltura profesional que ya piden su capacidad y sus arrestos.

El medio ambiente en que se ha desenvuelto tiene la natural limitación provinciana, que perderá rápidamente en cualquier centro de competencia, de valoración, de lucha. Para ello tiene facultades e inspiración. La señorita Buznedo es, hasta ahora, una artista más intuitiva que vocacional, que producto de largos y bien orientados estudios, pues los ha tenido breves y sin los consejos de grandes maestros capaces de orientar talentos espontáneos como el de esta joven pintora.

No es el suyo, por fortuna, el caso frecuente de los alumnos de Escuelas y Academias tan buenas como nuestra «San Alejandro», que obtienen «sobresalientes» en todas las asignaturas, adquieren múltiples conocimientos bien organizados para darles maestría técnica, y, una vez abandonada la égida del plantel, no pueden producir porque les falta la capacidad creadora. El caso de Beatriz Buznedo es todo lo contrario: mucha materia prima con escasos estudios. Sus posibilidades artísticas puede decirse que están intactas. Le hemos vaticinado que después de ver sus cuadros colgados en algunas exposiciones colectivas más importantes que la reciente de Avilés, en donde figuraron obras suyas, cambiará su estética, mejorará su técnica y hallará confianza en sí misma frente a los fracasados.

Corta es su experiencia y, sin embargo, su dibujo es correcto, su colorido armónico y sus composiciones equilibradas. En los retratos obtiene parecido exacto y vida natural. Poseyendo para ello facilidad, puede decirse que ésta misma la ha perjudicado pictóricamente: el retrato «amarra», impidiendo la soltura de la técnica. En estos casos la crítica hogareña, comúnmente a base de «es igualita», «parece que está hablando», ha cortado las alas a muchos artistas que hubieran volado alto, alcanzando una conciencia exigente y superadora.

Beatriz Buznedo, por su talento y su laboriosidad, merece que le dejen abierta la puertecita de la jaula de oro, donde revolotea, y así sus ansias de infinito y de belleza se plasmarán en hermosos lienzos que, a juzgar por sus actuales brillantes realizaciones, está plenamente capacitada para lograrlos.

Armando Maribona.

Juzgarán hoy al que mató a un chauffeur

Cree el Fiscal que se trata de una imprudencia. Imponen pena a un Alcalde de Barrio

Para hoy lunes tiene señalado la Sala Tercera de lo Criminal de la Audiencia el juicio contra el soldado Ramón Crisanto Huergo Alonso por la muerte del chofer Arnaldo Blanco Jorge, en el reparto Párraga, el 12 de junio del pasado año, sosteniendo el Fiscal que se trata de un delito de homicidio por imprudencia y pidiendo que Huergo sea condenado a la pena de dos años y cuatro meses de prisión correccional, y el acusador doctor Claudio E. Miranda del Pozo, que se está ante un homicidio por dolo, por lo que el procesado debe ser castigado con la pena de doce años y un día de reclusión; la indemnización a favor de los herederos de la víctima la fijan ambos en la suma de cinco mil pesos.

Como se ve son dos las tesis acusadoras; mientras el Fiscal dice que Huergo empuñó su revólver de reglamento en la broma que sostuvo con Blanco, del cual era muy amigo, produciéndose el disparo que privó de la vida al último, el acusador sostiene que la intención de Huergo fué privar de la existencia al repetido Blanco, por animosidad personal.

Y, en contra de esas dos alegaciones, se alza el defensor doctor Santiago Muñoz Hernández, manteniendo que no se trata de un homicidio por imprudencia ni por dolo, sino por circunstancia fortuita, ajena por completo a la voluntad o negligencia del procesado, el cual, en consecuencia, debe ser absuelto libremente.

Confirmada una falsedad por imprudencia

La Sala de lo Criminal del Tribunal Supremo ha declarado sin lugar el recurso de casación establecido por Andrés Perdomo González, contra la sentencia de la Audiencia de Camagüey que lo condenó a la pena de un año y un día de prisión correccional, como autor de un delito de imprudencia temeraria que de haber mediado malicia constituiría un delito grave de falsedad en documento oficial.

Desempeñando el procesado el cargo de Alcalde del Barrio Este, de Morón, expidió varios pasos de tránsito, en la creencia de que el ganado que amparaban lo tenían inscrito en los Libros Registros de la Propiedad Pecuaria de su Alcaldía, sin que le acreditaran, y sin que fuera cierto.

Organizan un gran homenaje al Dr. Aguayo

Hay 300 matriculados en el curso de Sánchez Albornoz. Méndez Peñate al Rectorado

Los miembros del Colegio Nacional de Arquitectos habrán de visitar, a las cinco de la tarde de hoy, la Universidad de la Habana para conocer ls nuevas construcciones de la Biblioteca General y las escuelas de Filosofía y Letras y Educación.

El propio Rector del Alma Máter, ingeniero José Manuel Cadenas, que anima el actual período constructivo que vive nuestro más alto centro de cultura, habrá de recibir a los visitantes.

Pondrán a disposición de la Comisión Atlética las recaudaciones por matrícula deportiva

La recaudación obtenida por concepto de matrícula deportiva en la Universidad habrá de ponerse a disposición de la Comisión Atlética.

De dicha cantidad, según nos informan, descontarán los gastos de la Comisión Atlética que figuran en los presupuestos por todo el año económico.

Trescientos matriculados en el curso de Sánchez Albornoz

A trescientas ascienden las inscripciones realizadas en la facultad de Filosofía y Letras de la Universidad para asistir al curso libre de Historia Medioeval que explicará en la Universidad el profesor español Claudio Sánchez Albornoz.

Los días de clases han sido variados, y ahora serán los martes y viernes, por lo que mañana tendrá lugar la primera lección.

Exámenes en Filosofía

Distintos exámenes se han señalado ya en la Escuela de Filosofía y Letras.

Helos aquí: Gramática Histórica, lunes 28 a las 11 antes meridiano; Literatura Cubana, jueves 3 de marzo a las 10 antes meridiano; Literatura Hispanoamericana, lunes 7 a las 10 antes meridiano; Filosofía, jueves 17 a las 2 pasado meridiano; Estética, viernes 18 a las 9 antes meridiano; Sociología, martes 22, a las 10 antes meridiano y a las 8 pasado meridiano; Historia Contemporánea y Griego, para fines de marzo.

Los profesores de Educación homenajearán al doctor Aguayo

Los profesores de la facultad de Educación se encuentran organizando un homenaje al doctor Alfredo M. Aguayo, ilustre pedagogo cubano que acaba de ser proclamado profesor emérito de la Universidad de la Habana.

Según se nos informa, se ha comisionado al artista Ramos Blanco para que esculpa un busto del profesor Aguayo que habrá de colocarse en el recinto universitario.

También en la propia facultad se organiza un almuerzo de homenaje a las nuevas profesoras agregadas, doctoras Capdevila, Etchegoyen y Fernández de Guevara, que realizaran brillantes oposiciones.

La idea de este homenaje ha sido lanzada por la doctora Ofelia Morales y del Campo, profesora de Historia de la Pedagogía.

Organiza el Rector los cursos de Extensión

Los cursos de Extensión Universitaria habrán de comenzar a ofrecerse en el anfiteatro del edificio «Enrique José Varona», próximamente, según es el deseo del Rector del Alma Máter.

El propio Rector Cadenas se encuentra organizando esos cursos, que serán verdaderas series de conferencias divulgadoras.

Domingo Herrera sustituye a Dihigo

El doctor Domingo Herrera, nuevo profesor de Derecho Romano de la Universidad, se ha hecho cargo del primer curso de esa disciplina que venía explicando el doctor Ernesto Dihigo.

Descansará el Rector una semana

En el día de hoy se hará cargo del Rectorado de la Universidad el doctor Rodolfo Méndez Peñate, Vicedirector de nuestro más alto centro cultural.

El ingeniero José M. Cadenas se pasará los seis días de licencia que le han concedido, descansando, después de la intensa labor realizada en estos meses.

El Claustro de Educación se reúne hoy

El Claustro de profesores de Educación habrá de celebrar sesión esta tarde, a las cinco, para tratar de la aprobación del reglamento interior de la Escuela, del que ha sido ponente el doctor Nicolás Pérez Raventós, Presidente de la Junta de Educación de la Habana.

Murió un niño de 5 años que fué arrollado por un ómnibus cuando cruzaba la carretera

Por causas desconocidas se ahorcó un anciano. Hubo dos suicidios en el Término de Holguín. Causa buena impresión el viaje del Secretario de Obras Públicas a Las Villas

SAN JOSE DE LAS LAJAS, febrero 13.—En la carretera Central, próximo al pueblo de Cuatro Caminos fué arrollado hoy el niño de cinco años Félix García Tacoronte, blanco, al ser alcanzado por un ómnibus de la empresa Unidos de Cárdenas, marcado con el número 56,911, que guiaba José Sánchez Pérez. El menor falleció en la mesa de operaciones al ser asistido por el médico municipal Dr. Martiniano Orta. Parece que el hecho se debió a imprudencia del menor.—**Ada Molina**, corresponsal.

Anciano que se suicida

COLISEO, febrero 13.—Hoy puso fin a su existencia, ahorcándose de un árbol cerca del pueblo de San Miguel de los Baños, Florencio González Abreus, de 59 años de edad, blanco. Se ignoran los motivos que tuviera para suicidarse. El Juzgado actúa.—**Casares**, corresponsal.

Visita del Secretario de O. Públicas

SAGUA LA GRANDE, febrero 13.—Al mediodía de hoy llegó a ésta el ingeniero Enrique Ruiz Williams, Secretario de Obras Públicas, acompañado del Ingeniero Jefe de la Provincia, Mendigutía, y el alto empleado del departamento Salaiza. Fué entrevistado el Ing. Ruiz Williams por el Comité Pro-Sagua, al que expuso que se ocupará del arreglo de la carretera de ésta a Rancho Veloz, de la terminación del dragado y del arreglo de la carretera a Cifuentes, San Diego y Amaro así como de la terminación de la carretera a Santa Clara, que está en pésimas condiciones.

Después el Secretario visitó los pueblos de Rancho Veloz e Isabela, siendo cumplimentado por las autoridades. Sale esta noche para la Habana.—**Isoba**, corresponsal.

Otros que se suicidan

HOLGUIN, febrero 13.—En Punto Clarito, barrio Camasán, de este término, se privó de la vida, ahorcándose, Quintilo Aguilera; se ignoran las causas; el Juzgado de Cacocum actúa.

En San Agustín de Aguarás, en Punto Pontón, también se suicidó un sujeto conocido por Cayo Pérez, desconociéndose los motivos. Actúa el Juez Municipal de San Andrés.

Dos menores lesionados. Uno fallece

En la tarde de ayer, con ocasión de llevar Pedro Labrada, vecino de Mayabe, un carretón cargado con maíz para su domicilio, yendo en el vehículo sus menores hijos Pedro y Alvaro, de siete y ocho años de edad, respectivamente, se volcó dicho carretón, alcanzando a los niños, los cuales sufrieron lesiones graves, de las que fueron asistidos en esta población por el Dr. Miguel Aviles. El menor Alvaro falleció poco después. El Juzgado de Instrucción actúa. El suceso ha sido muy lamentado.—**Fuentes**, corresponsal.

Se fracturó el brazo

En el Segundo Centro de Socorro fué asistido de la fractura del brazo izquierdo, Ceferino Acosta Ruiz, de 21 años, empleado del Hotel de Cárcel y Prado cuya lesión sufrió al caerse de una escalera.

IMPRUDENCIA

Por Roseñada

—¿Eh, y el candidato que estaba en este pasquín?
—Compadre, figúrese que a una de las congas se le ocurrió pasar por aquí, y se fué detrás de ella.

RESOLUCION CONJUNTA DEL CONGRESO EXPLICANDO LOS MOTIVOS EN QUE SE FUNDA PARA RATIFICAR EL PROYECTO DE REHABILITACION DEL CREDITO

La sesión del Senado se prolongó hasta las seis y cuarto de la mañana del domingo, y al final de ella se aprobó la mencionada Resolución Conjunta. Se votó un proyecto adicional reduciendo el peaje o tributación por el tránsito y tráfico por carretera

Hasta las seis y cuarto de la madrugada de ayer se prolongó la sesión en el Senado de la República, dejándose ratificado en ella el proyecto de ley de Rehabilitación del Crédito Nacional y aprobándose un proyecto adicional reduciendo el peaje o tributo al tránsito por carretera y una resolución conjunta explicando los motivos por los cuales el Congreso ratifica el proyecto que fué devuelto por el Presidente de la República.

Después de un discurso del senador Lucilo de la Peña a favor de la ratificación del proyecto, en el que consignó que el Congreso daba fe de su existencia con la decisión que adoptaba y que el impuesto al transporte había sido recomendado por la Comisión de la Reforma Tributaria, de la Secretaría de Hacienda, se puso a votación la ratificación del proyecto de ley de Rehabilitación Económica.

El resultado de la misma fué de 28 sufragios a favor y 4 en contra.

Votaron que sí los senadores Acosta, Albanés, Alonso Pujol, Cañas, Collado, Casabuena, Calvo Tarafa, Capestany, Campanería, Casanova, Font, Gutiérrez, Goderich, Hornedo, Illas, Ituarte, Loret de Mola, Meneses, Pedraza, de la Peña, Recio, Rosell, Rosado Suárez Saladrigas, Verdeja, Vasconcelos y Zaydín.

Y que no los senadores Justo Luis del Pozo, Gonzalo del Cristo, Pedro Cué y Guillermo Cuervo Barrena.

Explicó su voto a favor, por sí y en nombre de los senadores Albanés, Gutiérrez y Campanería, el senador Capestany.

Y el senador Zaydín también explicó su voto a favor y el del senador Suárez.

Inmediatamente después se sometió a discusión y a votación un proyecto de ley adicional reduciendo el peaje o tributo al tránsito por carretera, que se crea en el proyecto de ley de Rehabilitación Económica.

Dicho impuesto era originariamente de un quinto de centavo por pasajero y por kilómetro y de medio centavo por tonelada de carga y por kilómetro y se deja reducido, por el proyecto adicional aprobado, a 0.05 de centavo el primero y a 0.10 de centavo el segundo.

Se señala expresamente también en el mismo, que consta de siete artículos en total, que no se abonará el impuesto por los asientos vacíos ni por los pasajeros que, con motivos justificados, disfruten de libre tránsito.

Tampoco se habrá de pagar el impuesto por adelantado y se deja a la Comisión Nacional del Transporte, que se establece, la redacción de las reglas para la cobranza.

Dicha comisión deberá dividirse en delegaciones y subcomisiones y confeccionará toda la reglamentación, oyendo a los propios interesados en el transporte de pasajeros y de carga.

El proyecto adicional fué aprobado en una votación que arrojó 27 sufragios contra 3.

Los votos en contra fueron formulados por los senadores Justo Luis del Pozo, Pedro Cué y Guillermo Cuervo Barrena.

El senador Cué consumió un turno para explicarlos.

Y la sesión terminó con la aprobación de la declaración de principios o resolución conjunta a que antes hemos aludido, en la que se explican los motivos por los cuales el Congreso de la República ha ratificado el proyecto de Rehabilitación Económica.

El proyecto de ley

He aquí el proyecto de ley modificando el peaje, aprobado por el Senado:

Artículo I.—Se reduce y limita el impuesto creado en el párrafo que se adiciona al Artículo doce de la Ley de 15 de julio de 1925 publicada en la Gaceta Oficial de la República, edición extraordinaria, en 16 del propio mes y año, por la Ley de rehabilitación del crédito público, a los términos siguientes:

«De un vigésimo de céntavo, como mínimo, por viajero kilómetro; y de dos vigésimos de centavo, como máximo, por tonelada-kilómetros; sin perjuicio del impuesto de locomoción nacionalizado que continuará aplicándose.

«El tipo mínimo de este impuesto empezará a regir el 1o. de julio del presente año.

«Los vehículos motorizados de carga pertenecientes a las fincas rústicas pagarán el impuesto a razón de la mitad de los tipos de imposición fijados en este Artículo, siempre que, en todo caso, se compruebe que se utilizan exclusivamente para conducir leche, aves y animales de corral, huevos y productos naturales del suelo a los centros de consumo, y efectos para la manutención y labranza que en dichas fincas se consuman o utilicen.

Artículo II.—La aplicación y cobranza de este impuesto serán reglamentados por la Comisión Nacional de Transporte, que se crea en el Capítulo primero del Título tercero de la referida Ley de rehabilitación del crédito público, oídos el Director del Fondo Especial de Obras Públicas y las partes interesadas. Corresponderá también a esta Comisión fijar el impuesto del peaje dentro de las escalas del mínimo al máximo señalado, que regirá en cada año el primer año de vigencia. A esos efectos deberá consultar y oír a la Dirección del Fondo Especial de Obras Públicas, y atender también a la situación económica del transporte, tarifas, competencia, coordinación del transporte y demás factores de interés público y de equidad, así como a las partes interesadas.

A virtud de esta competencia que se le confiere a la Comisión Nacional de Transporte, se derogan todas las disposiciones contenidas en el Artículo dieciséis de la Ley de rehabilitación del crédito público, que se opongan a las amplias facultades otorgadas a este organismo, a los efectos de la aplicación y cobranza del impuesto y de lo que dispone esta Ley.

Artículo III.—Con la finalidad a que se refiere el apartado a) del Artículo cuarenta y seis de la referida Ley de rehabilitación del crédito público, la Comisión Nacional de Transporte organizará delegaciones de los distintos sectores de los transportes públicos para que, con carácter informativo, presenten estudios, en la medida y forma que la Comisión señale, referentes al tránsito, transportes, régimen fiscal y tarifas, dentro del termino de noventa días hábiles, contados desde la fecha en que la Comisión tome acuerdo al efecto indicado.

Las delegaciones podrán representar a los interesados en las siguientes materias:

1) Transporte ferroviario de pasajeros.
2) Transporte ferroviario de carga.
3) Transporte ferroviario de expreso.
4) Transporte marítimo.
5) Transporte aéreo.
6) Transporte motorizado interurbano de pasajeros.
7) Transporte motorizado interurbano de carga.
8) Transportes tranviarios, y motorizado urbano de pasajeros.
9) Transporte urbano de carga.
10) Tránsito.
11) Asuntos Sociales.

La Comisión Nacional de Transportes dictará reglas para la organización y funcionamiento de las Delegaciones, que podrán estar comprendidos en los siguientes epígrafes:

1) Facultades del Presidente o Ejecutivo de cada Delegación.
2) Sesiones que han de celebrar las Delegaciones.
3) Reglas interiores por que habrán de regirse las Delegaciones, y empleo de otras personas técnicas que las asesoraron.
4) Peticion de datos, informes y antecedentes de las dependencias del Estado.
5) Personal que integrará la Delegación del Transporte Ferroviario de pasajeros.
6) Personal que integrará la Delegación del Transporte Ferroviario de carga.
7) Personal que integrará la Delegación del Transporte Ferroviario de Expreso.
8) Personal que integrará la Delegación del Transporte Marítimo.
9) Personal que integrará la Delegación del Transporte Aéreo.
10) Personal que integrará la Delegación del Transporte motorizado interurbano de pasajeros.
11) Personal que integrará la Delegación del Transporte motorizado interurbano de carga.
12) Personal que integrará la Delegacion del Transporte urbano de pasajeros.
13) Personal que integrará la Delegacion del Transporte urbano de carga.
14) Personal que integrará la Delegación del Tránsito.
15) Personal que integrará la Delegacion de Asuntos Sociales.
16) Composición de la Mesa de las Delegaciones.
17) Designación de Delegaciones mixtas.
18) Los acuerdos de las Delegaciones no serán ejecutivos hasta que sean aceptados por la Comisión Nacional de Transportes como pertinentes a la materia.
19) Personal de oficina y materiales.
20) Deberes y atribuciones de cada da Delegación.
21) Estudios de las Delegaciones mixtas para proponer un sistema de bases para las tarifas, siempre que lleguen a un acuerdo los distintos sistemas de transporte.
22) Local o locales en que han de funcionar las Delegaciones.
23) Designación de los Delegados por las entidades y organismos a que corresponde, o por la propia Comisión, si aquéllos no lo hicieren dentro del periodo fijado.

Los gastos serán sufragados con cargo a los fondos de la Comisión Nacional de Transportes, sin que en ningún caso pueden extralimitarse de las cantidades presupuestadas al efecto.

Artículo IV.—Los Artículos treinta y dos y treinta y tres, Capítulo segundo, Título tercero, de la referida Ley de rehabilitación del crédito público, quedan por la presente Ley derogados.

Artículo V.—El Fondo Especial de Obras Públicas no podrá dedicar para atenciones de personal mayor cantidad que la que representa el porcentaje a que ascendió la plantilla aprobada hasta primero de julio de mil novecientos treinta y siete, para el presente año fiscal.

Artículo VI.—Para el cumplimiento de la citada Ley de rehabilitación del crédito público, por la que se autoriza la emisión de ochenta y cinco millones de pesos ($85.000,000) en Bonos de la Deuda Exterior de la República de Cuba, al cuatro y medio por ciento (4½%), 1937-1977, se tendrá en cuenta la reducción del impuesto de peaje que por esta Ley se hace.

Artículo VII.—Se deroga toda Ley, Orden Militar, Decreto-Ley, Reglamento o Disposición que se oponga al cumplimiento de esta Ley, la que comenzará a regir a los tres días de su publicación en la Gaceta Oficial de la República.

La Resolución Conjunta

Damos a continuación el texto de la Resolución Conjunta a que anteriormente nos referimos:

Señor Presidente de la Cámara de Representantes.

Señor:

El Senado, en sesión extraordinaria permanente, celebrada los días 12 y 13 de los corrientes, adoptó el acuerdo de aprobar el siguiente

Proyecto de Resolución Conjunta

«El Congreso resuelve hacer las siguientes declaraciones: El Congreso, al reconsiderar la Ley de Rehabilitación del Crédito Público, ejerce sus prerrogativas constitucionales, con pleno conocimiento de su responsabilidad. Dentro del sistema político nacional, corresponde al Congreso acordar los empréstitos y los impuestos y las contribuciones que se destinen a su pago, y le compete, asimismo, regir el desenvolvimiento de la vida financiera del Estado, votando los Presupuestos y adoptando las grandes medidas indispensables a la actividad económica de la nación. Al preparar y votar la Ley de Rehabilitación del Crédito Público, por más de las dos terceras partes de los miembros que lo componen, procedió el Congreso en el amplio marco de sus atribuciones, con la certidumbre que dictaba una legislación sana y provechosa, llamada a reportarle a la economía del país, fecundos resultados. Ahora, al reconsiderar las objeciones formuladas por el Honorable señor Presidente de la República a dicha Ley, se mantiene dentro de la órbita de sus específicas funciones, reafirma, en su ejercicio, las elevadas orientaciones de política social económica que lo indujeran a preparar y acordar la expresada legislación.

El Honorable señor Presidente de la República no hace objeción al Proyecto de Ley de Rehabilitación del Crédito Público, en cuanto ordena una emisión de bonos que se denominará de la Deuda Exterior de la República, y en cuanto prescribe que se aplique dicha emisión al pago del principal de las llamadas Deudas de Obras Públicas, cuya liquidación se comprende en dicha Ley. Así, dice el señor Presidente que, sean cuales fueren las impugnaciones producidas contra dichas deudas, la necesidad de que Cuba diafanice su crédito internacional, liquidándolas noblemente, fuerza a su reconocimiento y pago del modo que se hace en la Ley de Rehabilitación del Crédito Público. El Poder Ejecutivo pues, pone a un lado las impugnaciones contra las mencionadas deudas para hacer valer la necesidad de restaurar el crédito internacional, supuesto de una más amplia y vasta rehabilitación de nuestra economía, prometida por el Gobierno y el Congreso en reiteradas ocasiones, al pueblo de Cuba.

Las objeciones del Honorable señor Presidente se refieren, de manera concreta, al pago de los adeudos de los créditos reclamados por diversas Compañías de Transportes y Ferrocarriles de Servicios Públicos, aceptando, en una parte del Mensaje, que la actitud del Poder Ejecutivo no es la de oponerse al pago de esas deudas legítimas, sobre todo tratándose de empresas tan respetables como las interesadas, cuyos adeudos es justo atender, pero no en la forma que se pretende en la Ley. Y este es el punto en que difieren principalmente el Gobierno y el Congreso.

El Gobierno de la República al celebrar un Convenio con el Reino Unido de la Gran Bretaña e Irlanda del Norte, se obligó a considerar con simpatía la reclamación, que, por adeudos tenía presentada la empresa de los Ferrocarriles Unidos de la Habana, y a considerar la situación aflictiva de los mismos, mejorándola, mediante el pago de dicha deuda y la adopción de medidas legislativas de otro orden, de manera que continuasen prestando en nuestro país los servicios y las funciones que desempeñan dentro de nuestra economía. El Senado, cuando el Tratado le fué sometido para su ratificación, votó una reserva, en cuya virtud, recabó para el Congreso, conforme a sus facultades constitucionales, toda decisión en relación con el particular de dicha deuda y la legislación conveniente. Al mismo tiempo, estableció un criterio de igualdad respecto a todas las empresas de ferrocarriles, estimando inequitativo cualquier tratamiento desigual que se intentase respecto de las diversas empresas que, entre nosotros, tienen a su cargo el transporte ferroviario. En primer término, al acordar la legislación denominada de rehabilitación del crédito público, en lo que se refiere a los ferrocarriles, ha tenido en cuenta el Congreso las directrices de política internacional y de política interna económica que resultan del Proyecto de Convenio entre Cuba y la Gran Bretaña, y de otra parte los criterios fijados por el Senado con motivo de dicho Tratado.

El Congreso ha considerado detenida y reflexivamente el estado actual de las empresas ferrocarrileras cubanas, la situación aflictiva de las mismas, el descenso alarmante con que decaen, y de un lado, ha querido prever las gravísimas consecuencias que para nuestra economía resultarían de una disminución aún mayor del tráfico ferroviario, y de otro lado, la notoria conveniencia pública de una vigorización de dichas empresas, que redunde en la activación del tráfico ferrocarrilero. El Congreso declara, que el pago a las empresas de transportes y ferrocarrileras, de los créditos que tienen contra el Estado, han de traducirse en una nueva energía en la dinámica de la economía nacional.

Desde hace años se viene sintiendo la necesidad de remediar la decadencia de los ferrocarriles cubanos, las diversas gestiones ante todo nuestros Gobiernos anteriores no ha tenido éxito, no obstante el general reconocimiento, de que la rehabilitación de nuestra economía no puede intentarse, sin mejorar notablemente las condiciones de las empresas ferrocarrileras y consiguientemente sus servicios. A esa necesidad responde el Congreso de la República de una manera responsable, afirmando que en tan importante medida legislativa denominada Ley de Rehabilitación del Crédito Público realiza uno de los supuestos indispensables para la más intensa movilización de la agricultura, la industria y el comercio nacionales.

El Congreso entiende, que es urgente, a los fines de la completa rehabilitación del crédito público, el pago de la llamada Deuda Flotante de la República, la de los sueldos devengados a los empleados públicos, particularmente, y a la de todas las demás acreencias contra el Estado. Mientes teniendo en cuenta que, en el orden económico, la liquidación de los adeudos a las Compañías de Transportes constituyen los de necesidad más apremiante, además, la que repercute de una manera más inmediata y amplia en los círculos de nuestra economía, que ha comenzado por dichos adeudos. Pero a la liquidación total de las deudas del Estado viene prestando decidida y preferente atención, y confía que, en plazo breve, la liquidación de todas vendrá a ser un afortunado acontecimiento para la nación, que, ligada a la Banca Nacional, creadora de nuestros necesarios instrumentos de crédito, acabarán por abrir dilatados cauces a nuestro desenvolvimiento económico.

Las indicaciones que contiene el Mensaje, sobre la cuantía del Impuesto del peaje, y otras razonables modificaciones, que han propuesto varios miembros del Senado y la Cámara de Representantes, recogiendo sugerencias recientemente manifestadas, completarán, al aceptarse ellas mismas, en una inmediata nueva legislación—sobre la base de una considerable reducción en la tasa del impuesto—, la comenzada con la Ley de Rehabilitación del Crédito Público. Y, ahora como siempre, el Congreso atenderá las recomendaciones que se le dirijan, con motivo de la compleja y difícil tarea de tratar al país de las leyes necesarias a su adelanto social económico.

Lo que tengo el honor de comunicar a usted a los efectos del Artículo XVIII de la Ley de Relaciones entre la Cámara de Representantes y el Senado.

Muy atentamente,

(F.) **Guillermo Alonso Pujol, Presidente.**—(f) **José M. Gutiérrez, Secretario.**—(f.) **José A. Casabuena, Secretario.**

Indiferencia de numerosos alcaldes en cuanto al mal estado de los mataderos

No preocupa a nuestras autoridades el anuncio de Bubónica en Bolivia y Perú. 614 casos de viruela en los Estados Unidos durante el pasado mes de Enero. Dos Repartos no urbanizados

No obstante el cúmulo de asuntos importantes que a diario pesan sobre la Dirección de Sanidad, entre ellos el más grave por el momento, el brote de fiebre tifoidea que se confronta en esta capital y cuyo origen continúan ignorando nuestras autoridades a pesar de todas las investigaciones—aunque muy lentas—que se vienen practicando, el doctor José Miguel Peña, desde la Dirección Auxiliar, de acuerdo con la Dirección de Agricultura mantiene una activa campaña contra la propagación del carbunco bacteridiano, del que se han registrado brotes violentos en las provincias de Matanzas y de Santa Clara, recordando a los jefes locales la circular 639 que regula la adquisición y manipulación de cueros crudos, vehículo de gran importancia para la propagación de la pústula maligna.

El problema de los mataderos

Mantiene igualmente la Dirección de Sanidad sus gestiones encaminadas a obtener de todos los Municipios de la República, la creación del cargo de Inspectores Veterinarios para la supervisión sanitaria de los mataderos, tanto municipales como privados. Este punto tropieza con grandes obstáculos, la parte económica en cuanto al pago de los haberes a estos últimos funcionarios, pues la mayoría de los Municipios tienen una consignación irrisoria, esto es, de diez y quince pesos mensuales, causa de que ningún profesional acepte el cargo.

Otros obstáculos también halla en su camino la Secretaría de Sanidad en su campaña por el mejoramiento de la carne de res que consume la población: la negativa constante de algunos Municipios de llevar a cabo reparaciones importantes en los mataderos de su propiedad. La falta de higiene, de locales, etc., en muchos de ellos, ha motivado expedientes que datan de muchos años, en el curso de los cuales toda actuación oficial no ha sido otra que conceder prórrogas para la realización de obras, sin que ninguna se haya ejecutado.

Entre esos mataderos en pésimas condiciones se encuentra el de Cabañas para donde salió el sábado el Director de Ingeniería Sanitaria Nacional, Rogelio Espinosa, con instrucciones de rendir un amplio y detallado informe del verdadera estado del mismo.

Bubónica en Bolivia y en el Perú

Informes oficiales llegados a esta capital anuncian la existencia de brotes de peste bubónica en las repúblicas de Bolivia y del Perú, durante los últimos días del pasado mes de enero.

En la primera de dichas repúblicas hermanas se han reportado cincuenta casos en el Departamento de Tarija, en la frontera con la Argentina; y, en el Perú, en San Vicente, provincia de Cañete, tres casos con tres defunciones, en Huacho, provincia de Chaucay, un caso con una defunción e igual número de casos y defunciones en Huaura.

Según nos han informado en el Departamento de Cuarentenas, dirigido por el doctor Hugo Roberts, dichos brotes de peste ni tienen importancia alguna en su relación con Cuba, ya que Bolivia carece de puerto de mar y por donde pudiera embarcar con destino a nuestro país, está perfectamente vigilado; y en cuanto al Perú, han ocurrido los casos en el interior del país, habiendo tomado las debidas precauciones las autoridades sanitarias locales.

614 casos de viruela en EE. UU.

También se ha tenido conocimiento por nuestras autoridades sanitarias, de la existencia durante el pasado mes de enero, de seiscientos catorce casos de viruela en distintos Estados de la Unión Norteamericana. La ocurrencia de tal enfermedad en los Estados Unidos no preocupa a nuestras autoridades marítimas. Las medidas indicadas a propósito de ese mal epidémico se mantienen con las debidas precauciones, no existiendo, por tanto, motivo de alarma.

Repartos no urbanizados

Apreguntas hechas por la Dirección de Sanidad el Jefe del Departamento de Urbanismo del Municipio de la Habana ha informado que los terrenos, existentes entre la Calzada de Ayestarán y la carretera de Rancho Boyeros, tramo limitado por los repartos de Almendares y San Antonio, no están urbanizados.

DOS PERSONAS HERIDAS AL VOLCARSE UN AUTO CERCA DE R. BOYEROS

Hermán Koch Baeza, de 31 años, vecino del Edificio Aspuru departamento 24, Luyanó, conducía el auto de su propiedad, chapa 17842, por la carretera de Rancho Boyeros hacia la Habana, viajando como pasajera del mismo su cuñada nombrada Teresa Granados Martínez, de 17 años y vecina de Emna número dos.

Próximo a la estación de radio y casi llegando al Crucero El Husillo, perdió el control del timón, volcándose sobre la cuneta, por haber perdido la vista al ser enfocado por los reflectores de otro auto que en dirección contraria marchaba hacia la feria de Rancho Boyeros.

El alistado del Ejército Constitucional Ricardo Sanabria, perteneciente a la Cabaña, que transitaba por aquel lugar, recogió al Koch y a la Granados, conduciéndolos al Centro de Socorros del Cerro, donde fué asistido el primero de lesiones de carácter leve, y la última de lesiones de carácter grave, con probable fractura del cráneo.

Falleció un lesionado

En el Hospital «Calixto García» falleció Valentín Insúa Rolle, de 48 años, vecino del Central «Orozco» en Cabañas el cual era asistido de las lesiones graves que sufrió al estrellarse el auto 14497, que guiaba contra un árbol en la Carretera de Guanajay, cerca del Entronque San Ramón.

El cadáver fué remitido al Necrocomio.

M.E.C.D. 2016

OMNIBUS DE CAMAGÜEY

LOS MEJORES DE CUBA

MONUMENTAL REBAJA DE PRECIOS DURANTE LOS PRESENTES CARNAVALES.

30% DE DESCUENTO EN LAS TARIFAS OFICIALES.
RESTAURACION DE LOS BOLETINES DE IDA Y REGRESO

A PARTIR DE FEBRERO 10 DE 1938
(Con carácter Provisional)

HAGA SU RESERVACION CON TIEMPO A CUALQUIERA DE NUESTRAS AGENCIAS DEL INTERIOR O EN LA HABANA POR LOS TELEFONOS:

M-1715 y M-4838

POR EL CENTRO GALLEGO SE INTERESA MUCHO EL PARTIDO U. DEMOCRATA

En su domicilio social, celebró el «Partido Demócrata de Socios del Centro Gallego» junta de directiva, la que fué presidida por su titular, José Manuel Pardiño, y actuando de secretario el que lo es en propiedad, José María Pedrosa. Después de la aprobación del acta anterior, el señor tesorero, Daniel Mesías, dió cuenta del balance correspondiente al último mes, el que sancionó la junta. Pasando a asunto generales, hicieron uso de la palabra, entre otros, los señores Pegert Suárez, Daniel Mesías Ramón López Duró, Pogorto Gallego, y Enrique Fernández todos los cuales abogaron porque el Partido acuerde llevar a cabo una intensa campaña en favor de los derechos de todos los asociados en el «Centro Gallego», que son los ideales de este Partido Demócrata Social.

El presidente, señor Pardiño, explicó lo realizado por el Partido hasta estos momentos, o sea al observar la actuación de los señores gobernantes del «Centro Gallego», a partir de las últimas elecciones.

FARMACIA
DROGUERIA
DE
"JOHNSON"
DE TURNO LOS LUNES
obispo Nº 30 TELEFONO-A-2129.

LA MAYOR
35 EDIFICIOS
700 EMPLEADOS
SARRA
DROGUERIA
ABIERTA TODOS LOS DIAS
TODA LA NOCHE LOS MARTES
A-8026 A-3641

FARMACIAS DE TURNO HOY LUNES

DESDE BAHIA A PASEO DE MARTI (PRADO)

Obispo 30 .. .. A-7251
Egido 57 .. .. M-4288
Cárdenas 47 .. .. A-9626
Habana 42 .. .. M-4895
Aguacate 80 .. .. A-7408
Merced y Habana
Muralla 8 .. .. M-8102
Muralla 99 .. .. M-5386
Neptuno y Monserrate A-7920

DE PASEO DE MARTI (PRADO) A PADRE VARELA (BELASCOAIN)

Consulado y Genios M-4404
Trocadero y San Nicolás A-6666
Reina 55 .. .. M-5050
Reina 141 .. .. M-4050
Consulado y Animas M-4343
Animas 36 .. .. M-4543
Monte y Angeles M-4019
Misión y Florida M-4400
San Miguel y Manrique M-4656
Belascoaín 1 .. .. U-1144
Belascoaín 227 .. .. A-6766
Alcantarilla 24 .. .. M-6865
Gervasio 41 .. .. M-4036
San Miguel 38 .. .. A-8010
Belascoaín 63 .. .. U-6795

DE PADRE VARELA (BELASCOAIN) A AV. MENOCAL (INFANTA)

Zanja y Soledad U-6729
Aramburu y Animas U-3874
Sn. Lázaro y Sn. Francisco .. U-6815
Ayestarán y Bruzón U-6919
Desagüe y M. González U-3100
Monte 344 .. .. M-4690
Neptuno y Soledad U-5187
Diez de Octubre 147 .. .. .. M-4330

VEDADO

J y Calzada F-6128
Línea 30 .. .. F-5656
17 y 20 .. .. F-2277
23 entre B y C F-6246
23 y 16 .. .. F-6200
17 entre A y B F-6089

VIBORA

10 de Oct. y Sn. Mariano I-7727
10 de Oct. y Colina 443 .. .. .. I-3666
10 de Oct. esq. a Paco I-7337
Concepción y Av. Acosta X-2244
Sn. Mariano esq. a Armas X-2877

JESUS DEL MONTE Y S. SUAREZ

J. del Monte 147 .. .. I-4330
Correa 2 .. .. I-3333
Sta. Emilia y Paz I-7458
Sn. Benigno y Zapote I-7575
Tamarindo 77 .. .. I-7327

LUYANO

Municipio y Cueto X-1139
Arango y Ensenada X-1560
Fábrica y Sta. Felicia X-2272
Concha y J. Abreus X-2424
Luyanó 7 .. .. I-7237
Remedios y Sn. José X-1920
F y 11 Rpto. Batista X-1675

CERRO

Calzda. del Cerro 697 .. .. .. I-7433
Churruca 29 .. .. I-7650
Salvador y Sn. Quintín I-7602

NOTA:—Este grupo deberá prestar servicio público todo el día y la noche de los domingos siguientes:

Enero 2; Febrero 13; Marzo 27; Mayo 8; Junio 19; Julio 31; Septiembre 11; Octubre 23; Diciembre 4.

Estos Turnos han sido acordados en cumplimiento de lo dispuesto en el Art. VI del Decreto-Ley 2604 de Noviembre 7, 1934.

Celebró bello ágape la entidad Hijos del Distrito de Sarría

Ayer por la tarde y en el salón «Trimalta», de los Jardines de La Polar, celebró la sociedad de beneficencia y recreo «Hijos del Distrito de Sarría» un espléndido banquete en honor de sus asociados.

Tomaron asiento más de trescientos comensales en las distintas mesas al efecto preparadas.

En la presidencia se hallaban los señores Camilo López Piñeiro, presidente social; Eliseo Alvaredo Somoza, secretario; Vicente López Balboa, Manuel Pallares, señora Julia Alvarez de Vázquez, Rodrigo Posse, Estanislao Vega, Teresa Vázquez, el teniente Pedro Díaz, que comanda la décima estación de policía; el sargento Santiesteban, Eduardo Trastoy, Arturo Folgueira, María Suárez de Folgueira, Pedro Peña, Julia López Valcárcel y Luis González.

Entre las damas y damitas se encontraban Julia y Carmen López, Amalia López Arias, Concepción Armesto, Carmen Hospido, Nena Vázquez, Purita Santiago, Aurora Sánchez, Mercedes Rodríguez, Dolores Corral, Mercedes Trastoi, Herminia Rodríguez, María Luisa Valero, Consuelo Rodríguez, Pura Díaz, Encarnación Rivero, Peregrina Rozas, Anuncia Vázquez, Mercedes Vázquez, Alicia Pérez, Filomena López, Carmen Pérez, Elvira Pére, Benigna Montero, Carmen Sobrado, Herminia Vázquez y Lolita Salgado.

El menú abundante y exquisito, como todos los servidos por el popular Campita, hombre de confianza en La Polar.

Y siguiendo la plausible costumbre de no pronunciar discursos, la comisión organizadora se limitó a confraternizar en el amplio sentido de la palabra.

Después del banquete se llevó a efecto el programa bailable el que resultó espléndido.

Un nuevo rotundo éxito se ha anotado, pues, la directiva de «Hijos del Distrito de Sarría», la cual integran los siguientes señores:

Presidente: Camilo López Piñeiro; vice, Vicente López Balboa; secretario: Eliseo Alvaredo Somoza; vice, José Vilaro Piñeiro; tesorero, José Vázquez Hospido; vicetesorero, Jesus Vázquez López; vocales: Manuel Fernández Rodríguez, José Valcárcel López, Adolfo Pumarega y Sánchez, Manuel Corral, José López Castaño, José López y López, Arturo Folgueira, Eduardo López y López, José López y López, Amadeo López Camino, José Vázquez y Adolfo Sánchez; vocales suplentes; Pedro López Sánchez, Eduardo Trastoy y Francisco Díaz Fernández.

ACTOS PARA HOY

CENTRO ASTURIANO DE LA HABANA: Continuación de la junta general ordinaria administrativa a las ocho y media de la noche en el palacio social. A la vez se reunirá la Sección de Recreo y Adorno. Para ambos actos cita el secretario general, señor Manuel Calvo García.

EN LA QUINTA CANARIA SE ESTAN DESARROLLANDO MUY PROVECHOSAS ACTIVIDADES

Continúa notándose considerable aumento de servicios a los asociados en la casa de salud «Nuestra Señora de la Condelaria», de la Asociación Canaria, demostrándose con ello el deseo, cada vez más sentido, de los socios y asociadas de esa prestigiosa colectividad, de tratarse con el eficientísimo Cuerpo Facultativo de aquel Sanatorio. Durante el pasado mes se efectuaron 37 operaciones y 490 consultas por los doctores Armando de Rojas, director del establecimiento; Vicente Fernández de la Vega, Rafael Iturralde y Fernando Rosell; 1,112 consultaas por los doctores José B. Iruretagoyena, Manuel J. de la Torre, Lusi Díaz Pimienta, Rogelio Cervantes, Pedro G. Cárdenas y Román Gargallo; 73 visitas diurnas y 96 consultas por el doctor Tácito de Mena; 113 trabajos por los dentistas doctores Gabriel García Garganta y Oscar de la Nuez; el Laboratorio practicó 836 investigaciones; en el Departamento de Rayos X y Fisioterapia 1,480 trabajos; en el Cuarto de Curaciones del local social y en el de la quinta, 1,770 trabajos.

ALUMNOS DISTINGUIDOS EN LAS ESCUELAS DEL CENTRO DEPENDIENTES

Destacamos a continuación los alumnos que se han distinguido en las escuelas de la Asociación de Dependientes durante la última semana, por su aplicación, conducta y asistencia.

Por el departamento de niñas: Rosa Cubas, Obdulia Santos y Mercedes Pueyo, del sexto grado; Josefa Rivas, Argelia Penichet y Rosa Coll, del quinto grado; Asunción Yerol, Hilda Pérez y Olga Guncet, del cuarto grado; Oralia González, Herminia González y María Ireñe Torres, del tercer grado; Alicia E. Pére, Georgina García y María Luisa Estrada, del segundo grado; Rosalía Santander, Rita María Betancourt, Aida Cubas, Roberto Busto, Fernando Infante y Ramón Reyes.

Por el departamento de varones: Jacobo Kaufman, Antonio Pérez y Angel Pérez Castillo, del sexto grado; Dositeo Sanjosé, Rafael M. Britos y Manuel González Hernández, del quinto grado; Fructuoso Giraldo, Manuel Mendivel y Ernesto Rancaño, del cuarto grado; Ernesto Bequer, Julio C. Hermida y Juan J. Pinillos, del tercer grado; Francisco Gil, Miguel Diego y Agustín Zaldívar, del segundo grado.

Sociedades Españolas

MUCHAS CARETAS Y CARETUDOS HABRA EL PROXIMO DIA 20 EN EL CENTRO GALLEGO Y EN EL TEATRO NACIONAL

Con este nombre gráfico —«Caretas y Caretudos— organiza la Sección de Orden su tercer baile de Carnaval para el próximo sábado. Como los anteriores, tendrá efecto en los amplísimos salones del Centro Gallego y el Teatro Nacional conjuntamente, que se comunicarán entre sí por el interior del edificio.

Decir que «Caretas y Caretudos» será un baile monstruo, es repetir lo que hemos dicho de «El Figurín», celebrado en la noche de ayer con asistencia de más de 12,000 personas, cuyo abigarramiento policromado ofrecía un interesante y pintoresco panorama, digno de ser plasmado en el lienzo por la hábil mano de un pintor de muchedumbres.

Es en extremo curiosa la fiebre que el público siente por los bailes del Centro Gallego. Dijérase que en ellos encuentran los bailadores algo que les atrae como el imán al acero, algo en fin, que no se encuentra en otros lugares. Sin embargo, la explicación hay que buscarla en sus amplísimos salones, únicos en la Habana, y en la cantidad y calidad de las orquestas, todas de primer orden, condición primordial que se requiere para que un baile agrade y satisfaga los gustos en todos los concurrentes.

«Caretas y Caretudos», que tiene esas características, será, por tanto, un baile formidable.

BAJO LA DIRECCION DEL SR. CLAUDIO LUELMO, HABRA PROPAGANDA EFECTIVA DURANTE 1938 EN LA CASA DE CASTILLA. LE SECUNDARAN ELEMENTOS DE PRESTIGIO

Ultimamente se derrochó el entusiasmo en los salones del «Centro Castellano», con motivo de la toma de posesión de la Sección de Propaganda que ha de actuar durante el año 1938.

Ocuparon la presidencia del acto los señores Vicente Bayón, presidente general; Francisco Sánchez Tamame, presidente saliente de Propaganda; Indalecio Cimadevilla, vicepresidente saliente; Claudio Luelmo Díez, presidente entrante; Lorenzo de Toro, vicepresidente entrante; varios miembros del cuerpo facultativo, entre quienes recordamos a los doctores Emilio Blanco Rodríguez y Humberto Cuéllar del Río; los profesores del Plantel Cervantes, con su director a la cabeza, doctor Francisco Vega Núñez; las damas de la Sección, señora Elena Hoyos de Gutiérrez, presidenta; la vicepresidenta primera, Sra. Isabel Navarro de Valdeón; la vicepresidenta segunda Antonina Largo García; secretario, señora Pilar Cantera de Gutiérrez; señoras Adela Menéndez, María Luisa Martínez, Antonia Vidal y otras.

Después de las primeras palabras del señor Sánchez Tamame, entregando la presidencia al señor Claudio Luelmo, se procedió a dar posesión a las nuevas personas, quedando integrada la Sección de Propaganda para el año 1938, en la siguiente forma:

Presidente: Claudio Luelmo Díez; vicepresidente, Lorenzo de Toro; vocales delegados de la Junta Directiva: señores Florentino Serrano Martín, Sixto Campano Francisco, Santos Grande Martín, Ramón Vidal Encinas, Miguel González Lobo, Pedro Canal González, Antonio Martín Herrero y Luis Soto Tapia. Vocales de la Junta General: señores José Notario, Florencio Alvarez, José Mardones, Isidoro Malmieres, Bartolomé Pomar, Félix Bercedo, Juan Pascual Estarella, Luciano Ramos Sendín, Vicente Gallegos, Teodoro Tejerina, Manuel García, Jacinto Cristóbal, Eduardo Parladorio, Eusebio García Palmero, Gregorio Vicente, Donato Martín, José María Fernández, Ramón Domínguez, Isidoro Hernández, Manuel Valdeón, Juan Matías Martín, Patricio Gutiérrez González, Manuel Alpendre, Sebastián Alpendre, Angel Tejedor, Pedro Tejedor, Pedro Felipe, Nemesio Ruiz Blanco, Valentín Lorenzo, Ismael García Vicente, Arturo Calvo Lozano, Matías Monteverde, Manuel López Silva, Manuel Grande Sánchez, José Grande, Fernando Martín, Agustín Sáez Prieto, Amador Panero, Rosendo López y Angel Ezquerra.

Usaron de la palabra los señores Sánchez Tamame, Claudio Luelmo, Lorenzo del Toro, Dr. Francisco Vega Núñez, Indalecio Cimadevilla, y, finalmente, el señor presidente general, cosechando todos los oradores grandes aplausos.

Al final se sirvió un rico ponche y exquisitos bocaditos, terminando la fiesta dentro de la máxima animación.

Ha tomado posesión la junta de gobierno de Monterroso y A. de Ulla

En un acto fraterno y sumamente concurrido tomó posesión ayer en el «Centro Gallego» la Directiva de «Monterroso y Antas de Ulla». Como es costumbre entre los simpáticos monterrosinos, hubo intercambio de frases de alto sentido colectivo, siendo obsequiada luego la concurrencia en general.

He aquí la forma en que ha quedado constituída la junta de gobierno de «Monterroso y Antas de Ulla».

Presidente, José Antonio García Gallo; vices: Andrés Pereira y Jesús López Louzao; secretario general, José Baltar, vice, Emilio Alba; secretario contador: José Gómez Ramos; vice: José Rodríguez; tesorero, Emilio García López; vice: Cayetano Borrajo. Vocales: Manuel Vázquez, Angel Pereiro, Constantino Varela, Jesús Vázquez, Manuel Peña Sánchez, Tomás Mera Méndez, Genaro Fernndez, David Blanco, Jesús Quintá, Benigno Gayoso, José García Parada, Manuel García Gerpe, Francisco Díaz, Jesús Pardo, Mario Sampedro, Antonio Villar Atanes. Vocales suplentes: Julio Mourelle Porto, Anastasio Pereira, Daniel Vázquez, Francisco Valdés, Manuel Fernández, Ubaldo Vázquez, Modesto Iglesias, Antonio Iglesias Parada.

FIESTAS PROXIMAS

CLUB DEPORTIVO DEL CERRO: Soberbio baile de Carnaval mañana, martes, por la noche, en sus amplios salones de Cerro 549, al lado del Club de Ferreteros, amenizado por los más aplaudidos conjuntos.

CLUB ESPAÑOL DE ALMENDARES: Gran baile el jueves por la noche en sus magníficos salones de 17 esquina a 6, amenizado por Belisario López y el septeto Gloria Matancera. A dicho acto asistirán tres comparsas originalísimas.

CLUB HISPANO - HABANERO: Hermosa matinée de disfraz el día 24, y gran baile el mismo día por la noche, amenizados ambos actos por los mejores conjuntos de La Habana.

LICEO DE MEDINA: Brillante fiesta bailable el domingo por la noche en sus amplios salones de 23 esquina a D, Vedado, amenizada por la gran orquesta de Emilio Parada.

CENTRO DE DEPENDIENTES: Grandioso baile de carnaval el sábado por la noche en su palacio de Prado y Trocadero.

CENTRO GALLEGO DE LA HABANA: Verbena cumbre—denominada «Caretas y Caretudos»—el sábado en sus amplios salones y en el Teatro Nacional.

REELECCION INEVITABLE DEL DR. J. CORBERA EN «NTRA. SRA. DEL PILAR»

Es cosa casi resuelta que en las próximas elecciones de la sociedad «Ntra. Sra. del Pilar», señaladas para el jueves 17, sea reelecto en el cargo de Administrador de la clínica el Sr. Justo Corbera, cuya labor en beneficio de la institución es reconocida por todos los componentes de la misma. Hasta estos momentos se han presentado en la secretaría de la sociedad cuatro candidaturas, y tres de ellas llevan al señor Corbera como candidato para el cargo de Administrador y, según noticias, es cosa resuelta que el otro candidato, señor Pedro Beade, renuncie su postulación a favor del señor Corbera, el cual resultará de este modo reelecto por unanimidad de votos.

Por anticipado enviamos al consecuente amigo Justo Corbera nuestra felicitación, por ser reelecto Administrador General de la clínica «Ntra. Sra. del Pilar».

MAÑANA, BAILE DE DISFRAZ EN DEPORTIVO DEL CERRO

El martes 15 se celebrará en el «Club Deportivo del Cerro» un grandioso baile de disfraz, el que será amenizado por la orquesta de Belisario López, Cheo Belén Puig y la Gloria Matancera.

La comisión organizadora, junto con el simpático Comité de Damas, no descansa un momento a fin de que dicha fiesta quede a la altura que merece este simpático Club.

Tras las grandes reformas introducidas en los salones y patio de esta casa, estos bellos salones están llamados a ser el lugar preferido de la juventud bailadora. Todos los martes este Club celebrará bailes de carnaval con estos mismos conjuntos.

No olviden que el Deportivo del Cerro está situado en la Calzada del Cerro 549.

Los caballeros abonarán una pequeña cuota por concepto de guardarropía y las damitas gratis.

El Festival «Ideales», de Grata Recordación, Habrá de Efectuarse en Abril

La «Asociación de Representantes del Comercio», ha señalado la celebración del festival «Ideales», el mayor festival de todos los tiempos, para el día 3 de abril próximo, en todos los jardines de la cervecería «La Tropical», lugar de cita ese día de los bailadores **idealistas**. Ellos confiesan que jamás han concurrido a fiesta alguna que pudiera igualarse con el festival benéfico que anualmente celebran los laboriosos elementos de Reina 3, altos, domicilio social de los Representantes del Comercio.

De más está dar a conocer a nuestros lectores que lo esperan con impaciencia, la música que en ese memorable día amenizará dicha fiesta. Los organizadores de «Ideales» siempre contratan nuestros mejores conjuntos. He aquí ahora los nombres de las orquestas contratadas: Antonio Ma. Romeu, Belisario López, Hermanos Martínez, Sonora Matancera, Gloria Matancera y el Quinteto Tomé.

OTRA FIESTA ESPLENDIDA EN EL C. DE DEPENDENTES

Baile usted; distráigase. En definitiva un buen rato no se lo quita nadie. Y eso tiene de su parte. En el palacio de la «Asociación de Dependientes del Comercio» tiene, el domingo próximo, día 20, la oportunidad de disfrutar de una fiesta espléndida. Allí actuarán las orquestas más aplaudidas, las más solicitadas, orquestas que, como otras de tiempos idos, se fijan a una época y basta nombrarlas para evocar todo un período de vida. Así la de Cheo Belén Puig y la de Belisario López, Gloria Matancera, Septeto Casino y el jazz-band Happy-Happy, de Ulacia.

Cada conjunto tendrá su salón; y cada orquesta su público. Se bailará en las tres plantas del edificio, incluso en la planta baja que está a cargo de Belisario y Gloria Matancera.

Todo se orienta por la Sección de Recreo hacia la más perfecta organización de este festival; que agregará un éxito más a los conquistados desde que comenzó la temporada actual.

En el Dependientes encontrará oportunidades de regocijo. Concurra el domingo y diviértase. No se arrepentirá de haber ido.

DOS BAILES EL DIA 24 EN EL C. CASTELLANO

Los muchachos del «Club Hispano Habanero» se proponen celebrar este año la flecha gloriosa del Grito de Baire con grandes festejos, que organizan para el jueves 24, en los salones del Centro Castellano, Egido número 2.

Por la tarde se celebrará la matinée de disfraz de costumbre, y por la noche, comenzando a las nueve, una gran verbena de disfraz en todo el edificio social, incluyendo la azotea.

Concurrirán conjuntos musicales de primera categoría y habrá variedad como para complacer los gustos más refinados. Estarán presentes: Cheo Belén Puig y la orquesta de Raúl Valdespí, el jazz-band Quintana Melody Boys y los septetos Sonora Matancera, Gloria Matancera y Nacional de Piñeiro. También ha sido contratado el reputado Quinteto Tomé, que se hará cargo de la música española, exclusivamente.

En representación de la Sociedad del Pilar, Deportivo del Cerro, Centro de Instrucción y Recreo de Santiago de las Vegas, Club Atlético de la Habana y otras sociedades más, cuya relación daremos en breve, concurrirán comparses debidamente organizadas por la Sección de Fiesta de dichas sociedades.

N. GELATS y Cía.

Habana. BANQUEROS Aguiar 106-108

Vendemos cheques de Viajeros
Pagaderos en todas partes del mundo
y Cartas de Crédito Circulares
en las mejores condiciones.

"SECCION DE CAJA DE AHORROS"

Protestan los prosietarios de casas de la fijación de pasquines en sus edificios

El Centro de la Propiedad Urbana advierte también que en los contratos de arrendamiento no se deben poner los nuevos números hasta que el Municipio no lo ordene así

Clamando contra los pasquines electorales que afean las fachadas de las casas y tratando de otros asuntos interesantes, nos envía el siguiente escrito el Centro de la Propiedad Urbana de la Habana:

Por tercera vez se ha repetido la queja trasmitida al señor Alcalde de la Habana formulando protesta y reclamando la actividad que sea necesaria por los agentes a que corresponda ese deber, para que los políticos nominados como candidatos a Representantes en las próximas elecciones, no continúen pegando carteles de propaganda electoral en las fachadas de los edificios recientemente pintados; en los postes de tranvías, en los árboles y palmas de los Parques y hasta en los monumentos públicos.

Esa situación de cosas que atenta al derecho de la propiedad, denunciado por tres veces, constituye una pasividad para permitir tal hecho que contrasta con las exigencias y agresividades constantes que los tenedores de fincas urbanas vienen recibiendo muy especialmente de los Municipios.

Es de observarse que al propietario se le amenaza y se le envía por cualquier infracción cometida o no a los Juzgados Correccionales de la manera más inconsecuente y en la generalidad de los casos ilegal, y a estos infractores, denunciados por el daño que causan a la propiedad, ni se les multa, ni los Juzgados Correccionales funcionan para juzgarlos.

Contratos de arrendamientos

Se advierte a los señores propietarios de fincas urbanas que en los contratos de arrendamientos y en los recibos de alquiler no deben sustituir el número antiguo de su propiedad por el moderno, hasta tanto que la Administración Municipal no rectifique la numeración oficialmente en los recibos de contribución que se abonen y en las planillas declaratorias de la renta que se presenten, pues les puede ocasionar trastornos la falta de identidad entre los documentos que exhiben y los datos que presenta al hacer cualquier reclamación judicial o administrativa.

Este cuidadoso procedimiento afecta grandemente a las demandas de desahucio que sean necesario establecer, por lo cual se hace conocer el procedimiento que debe observarse y se recomienda por nuestra Institución.

A fin de que guarden relación todos los documentos debe hacerse constar en ellos los dos números mientras como decimos antes los recibos oficiales de contribución urbana no aparezcan extendidos con el número moderno.

Sobre la Ley Notarial

Esta Ley últimamente dictada exige que en cualquier clase de procedimiento que se inicie en los Tribunales de Justicia los interesados deberán estar representados por abogados o Procuradores, con la sola excepción de los desahucios por falta de pago cuando la renta no exceda de $25.00.

Esto que obliga al tenedor de finca urbana también lo hace de acuerdo con la citada Ley, con los inquilinos, que tampoco podrán intervenir directamente ni personarse por su propio derecho sino en los desahucios en que la renta no exceda de $25.00 y la causal de la demanda sea la falta de pago.

Todo propietario debe exigir de los Tribunales de Justicia que esa disposición que obliga al propietario se aplique al inquilino que está en las mismas condiciones que le obliga a su cumplimiento.

Conduciendo 510 pasajeros, en su mayor parte excursionistas, salió el "Florida" hacia Miami

El hermoso yate «Radiant» llegó ayer de Nassau para realizar una excursión pesquera por las costas de Cuba. Se conceden las cortesías de estilo a un concejal del Ayuntamiento de Londres

De Nassau llegó ayer el hermoso yate de bandera inglesa «Radiant», que conduce a bordo cinco pasajeros, los cuales, después de haber permanecido varias horas en nuestra capital, salieron nuevamente para hacer un recorrido por las costas cubanas en viaje de pesca.

Viajan en este yate Lord Iliffe, el Coronel Phillips y señora y las señoras Napier y Simmos.

Franquicias

De acuerdo con lo solicitado por la Secretaría de Estado, la Aduana de la Habana concederá cortesías de estilo y franquicias a los siguientes viajeros.

Señor Frank Joseph Coleman Pollitzer, Concejal o Regidor de la Ciudad de Londres, quien llegará a nuestro puerto alrededor del día 21 del actual, a bordo del vapor excursionista «Arandora Star».

Señor Carlos Ortiz Cabrera, Vicecónsul de Cuba en París, quien llegará hoy en el vapor alemán «Orinoco».

El «Florida» lleva 510 pasajeros

Conduciendo 510 pasajeros salió anoche para Miami el vapor americano «Florida», correo de la Peninsular y Occidental SS. Co.

La mayor parte del numeroso pasaje que condujo este barco estaba integrado por turistas norteamericanos que regresan a su país después de haber pasado una breve temporada en nuestra capital, pero también se embarcaron los señores: Eugenio Triana, Nelly Cooke de Stewart, esposa del Manager de la Standar Oil de la Habana; el señor José Pérez, Otilia Silva, Azulim Godel, el conocido modisto de esta capital Ismael Bernabeu, Pedro Ventura, Esther Sussi de Behar, Walter von Borges, María P. Steil, María L. Ballicaund, Haroki Olson y señora, Moisés Portmoy, Luz Castellanos, Hans Steinick, Angela Arteaga, Silas Smith y familia, Isert Pecel y señora, Elsie Carrillo, Manuel del Campo y señora, Emilia Suárez, T. Farrell Rebeca de Malabel y otros.

Los que llegaron de Miami

Por la vía de Miami llegaron ayer los señores Ronald S. Cummings, Margarita Bolaños, Gerardo Oteiza y otros.

Por esta misma vía salieron la actriz Stelin Clarck, y el señor R. P. Marvin Alcalde de Siracuse y familia, el aviador americano T. Hammond, miembro de la Abrahan Aereal Servey Corporation, de Lancis Michigán; el señor T. J. Mc Kentney, el señor Manuel Morán, el señor John S. Sullivan, inspector de Carreteras, de Bordentaown, New Jersey, y otros.

El «Orizaba»

En la ruta a Progreso y Veracruz llegará mañana a este puerto procedente de New York el vapor americano «Orizaba», correo de la New York and Cuba Mail SS Co, que trae carga general y pasajeros para la Habana y en tránsito.

El «Quirigua»

También se espera mañana, de New York, el vapor americano «Quirigua», de la Flota Blanca, que trae carga general y pasajeros, tanto con destino a nuestra capital como en tránsito para puertos centroamericanos.

El «Seatrain Havana»

De New York y conduciendo carga general, arribó ayer a este puerto el ferry americano «Seatrain Havana».

El «Estrada Palma»

El ferry «Estrada Palma, llegó ayer de Port Everglades con carga general.

Las salidas de ayer

Durante el día de ayer salieron los siguientes vapores: «Estrada Palma» para Port Everglades; «Seatrain Havana», para New Orleans; «Kungsholm» y el tubo eléctrico «Oriente», para New York; «Florida», para Miami, y el vapor noruego «Nicholas Cunes», para Nuevitas.

†

E. P. D.
LA SEÑORA

Susana Echevarría de Alonso

HA FALLECIDO

Después de recibir los Santos Sacramentos.

Y dispuesto su entierro para hoy, lunes, a las cuatro de la tarde, los que suscriben, esposo, madre, hijos, hijos políticos y demás familiares y amigos, ruegan a las personas de su amistad se sirvan concurrir a la casa mortuoria, calle 13, número 1217, entre 18 y 20, Vedado, para acompañar el cadáver al Cementerio de Colón.

Habana, 14 de Febrero de 1938.

Pablo Alonso Sotolongo; Aurora Muro Viuda de Echevarría, Pablo, Juan Miguel, Susana, Lidia y Alberto Alonso Echevarría; Pilar Concepción de Alonso; Lolina Candia de Alonso.

FUNERARIA DE PRIMERA CLASE
ALFREDO FERNANDEZ
SAN MIGUEL 63. TELF.: A-6348

Para la Mujer y el Hogar

Por LADY ALICE

LA MODA ACTUAL

CONJUNTOS DE SPORTS

Las muchachas que frecuentan los lugares de sports deben tener sus conjuntos vestidos y abrigos sencillos, como los que presentamos en colores de moda

SOBRE LA EDUCACION

Para completar la educación de las jóvenes es necesario reunir, en las distintas materias que se estudian aquellas que forman las exigencias modernas.

En primer término está el inglés, que es uno de los elementos principales de la educación. Todo esto de aprenderse a la perfección, los métodos más sencillos y prácticos que dirige la culta Mrs. Bertha Beck, quien está especializada en enseñanza logrando que se domine perfectamente ese idioma en poco tiempo.

NOTAS DE PARIS

En las colecciones de **Maggy Rouff** siempre debemos fijarnos en las prendas también, admirándonos cómo esta artista imprime en los conjuntos adecuados la joya que debe llevarse.

Ahora el estilo es enteramente distinto, las prendas ya no llaman tanto la atención, resultando de un gusto contenido que casi diríamos es refinado hasta la exageración. En su última colección la pieza más bonita que nos sentó fué una placa de oro cuadrada y repujada, cayendo sobre el busto una cadena de oro en forma de cordón doble y corto.

Schiaparelli presenta en sus salones del piso bajo, que se llaman Schiaparelli, todas las chucherías excéntricas que atraen la atención de todos los que van a presenciar sus colecciones.

Gran número de esas cositas más recientes son las creaciones de una mente ágil, la de un joven ingenioso que se llama **Schlumberger**. Probablemente a estas horas se habrán visto casi todas, pero algo menos conocido para avivar un traje oscuro es un par de **clips** en forma de ala de ángel en llamativas piedras azules, rosadas y tornasoladas, esas alas tienen como otro pulgadas de largo. Cuando **Madame Gaston Bergery** conoció **chez Schiaparelli** como **Betina Jones** los luce con un traje sencillo, en negro, colocándolos en el cuello, con su cabellera blonda peinada hacia arriba en las sienes y formando una rosca por detrás, el efecto es tan estupendo que todas la quieren imitar.

El último éxito de **chez Heim** es el **clip** del zodíaco en plata con estrellas de oro en la forma verdadera de las constelaciones. Ultimamente Heim ha estado adornando sus pequeñas vidrieras de la avenida **Matignon**, con gran originalidad.

ARTICULOS DE CALIDAD

Para lograr un regalo distinguido en el cual se unen, además de la atención generosa del que lo ofrece y la agradable sorpresa de ser un regalo práctico, la deliciosa emoción de saborearlo, escójase un estuche de bombones de renombradas firmas, de los que llegan a **El Moderno Cubano**, en O'Reilly, 37, donde puede encontrarse, además, la mejor mercancía que se recibe para las facturas del hogar.

Véanse los precios de la **Casa Potín** y compárense a los de otras casas en calidad.

PERFECTA CARIDAD

Anteponer ajenos intereses
a la propia voluntad,
es el bien natural del hombre bueno;
es amor y Caridad.

Quien la siente perfecta, no se acuerda
de su modo de ser;
ni pone su esperanza en recompensas
que pueda merecer.

Es la Caridad, amor divino,
del que no siente envidia
y goza con el bien; y se conforma
con su propio destino.

Todas las cosas terrenales tienen
orgullo y vanidad.
Amor a Dios y al prójimo, pregonan
perfecta Caridad.

Cubre con el silencio el beneficio
que derrame tu mano;
que el bien con el silencio, es el consuelo
de todo buen cristiano.

ANONIMO

Febrero de 1938.

CONSEJOS DE BELLEZA

Cuando el **glamour** no se asienta sobre las bases de una salud sólida, los encantos naturales no se crean ni se ponen de relieve de manera fácil. Y en ocasiones ni fácil ni difícil. Porque sin pretender concederle excesiva importancia a lo externo, es evidente que una mujer tiene que poseer distintos encantos para ser realmente agradable. Al buen gusto, al buen carácter, a la camaradería, etc., hay que añadir, también, el de la buena apariencia. Y no puede haber una buena apariencia completa cuando no se goza de buena salud.

Las bellezas de 1938, si pretenden no estar en desventaja con las nuevas generaciones que vienen empujando, tienen que tener muy en cuenta que son también motivos de educación especial para una fémina moderna el perfeccionamiento de la forma de caminar, de hablar, de demostrar simpatía, etc.

Aquella mujer que cuando se sabe bella podía ponerse a descansar en sus laureles, ha pasado a la historia. La de ahora tiene que aprender cada día un nuevo curso de perfeccionamiento...

MENU DEL DIA

Almuerzo	Comida
Grape fruit.	Cantaloup.
Huevos al plato.	Sopa de macarrones.
Carne con vegetales.	Croquetas mixtas.
Arroz blanco. Ensalada.	Ensalada de tomates.
Coco en almíbar.	Cake de limón.

RECETAS DE COCINA

Huevos revueltos

Se baten seis huevos, añadiéndole sal y pimienta. Se pone una sartén al fuego con una cucharada de mantequilla, echando en ella los huevos, revolviéndolos hasta que estén secos.

LA TABACALERA COMPAÑIA DE SEGUROS S.A.
(Accidentes del Trabajo)
GARANTIA - PROTECCION - SERVICIO
Edif. Bacardí 201-21 Habana
Teléf. M-7388
Telégrafo «NICOSEGURO»

LLEGUE A TIEMPO
viaje en
OMNIBUS ALIADOS
TRANSFERENCIAS EN TODOS LOS CRUCEROS
Seguridad Rapidez Comodidad
INFORMACION: U-1061 QUEJAS: U-5944

M.E.C.D. 2016

NOTICIAS CATOLICAS

CULTOS CATOLICOS PARA MANANA

EN LA IGLESIA DE SAN FRANCISCO

Los Martes Perpetuos de San Antonio de Padua por su Pía Unión de la Iglesia de San Francisco:
Por la mañana a las 7.30 a. m.
Por la tarde a las 5.
Se ruega la asistencia a los asociados de la Pía Unión y se invita a los fieles.

EN LA IGLESIA DEL CARMEN

A las 5.30 de la tarde, Retiro mensual para las Hijas de María y Santa Teresa de Jesús de la Iglesia del Carmen.
Se encarece su asistencia y se invita a los fieles.
Los cultos a celebrar son: Exposición de Su Divina Majestad, Rosario, ejercicios del Retiro, reserva y procesión de la Inmaculada y Santa Teresa de Jesús.

EN LA IGLESIA DE MARIA AUXILIADORA

Los Martes Perpetuos de San Juan Bosco con el siguiente programa: Misa armonizada a las 3.15.
A las 8 misa de ejercicio.
A las 5 p.m. Rosario, ejercicio, plática anecdótica, bendición eucarística y veneración de su Reliquia.
Se invita a los devotos de San Juan Bosco.

EN LOS DEMAS TEMPLOS

Santo Rosario, lectura espiritual y visita a Jesús en el Sacramento de su amor.

ACERTADO NOMBRAMIENTO

Ha sido nombrado Vice-Cónsul en los EE. UU. el distinguido y culto joven Sr. Mario Martínez Pérez, activo comerciante de esta plaza.
El Sr. Martínez pertenece a la pléyade de jóvenes que se educaron en el Colegio Santo Tomás, en aquella época bajo la dirección de nuestro auxiliar y cronista Lorenzo Blanco.
Al felicitar al nuevo Vice-Cónsul le deseamos éxitos en su delicada misión.

Los donativos enviados para Cristo Pobre

No hay día que Ntro. Señor bajo la advocación dulce y consoladora de Cristo Pobre no conceda una gracia nueva a las almas fervorosas que en El confían. Y es porque esta devoción está inspirada en el amor al prójimo, esto es en la hermosa virtud que se llama la santa caridad, virtud que tanto amó Jesucristo en su paso por la tierra.

La señora Josefina Valdés se encontraba muy atribulada en sus negocios. La causa estaba ya perdida, cuando le hablaron de Cristo Pobre. Visitó su capilla y se encomendó a El, en menos de tres días ya tenía el asunto resuelto a su satisfacción En acción de gracias le envió tres pesos para la comida de los pobres.

La señora Pura Saavedra, sesenta centavos. Una devota por haberle devuelto la salud a su hija, un peso.

Sra. Montada, seis libras de frijoles y seis libras de arroz para la comida de los pobres.

Antonia Alvarez, dos pesos.
Una devota, un peso.
Una devota, 4 cajitas de velas.
Una señora piadosa, un peso.
Reinaldo le trajo un milagro de plata.
Una devota, un peso.
Juana Luisa, seis latas de leche.
Un vigilante, dos latas leche.
Una devota, un peso.
Una devota para su culto dos pesos cincuenta centavos.
Una devota, un peso.
María Milagros, seis libras de arroz, seis libras de harina y tres latas leche.
Un devoto, 80 centavos.
Una devota, un peso

Cursillo para catequistas en Marianao

El pasado sábado 5 de Febrero, superando a todo lo mucho que se podía esperar, quedó inaugurado el Cursillo para Catequistas en la parroquia de Marianao organizado y dirigido por ese incansable mantenedor de la catequesis de Cuba, R. P. Belarmino García y con la valiosa cooperación de su activo cuerpo de catequistas y de una manera especial de la señorita Eva Figueroa que ha prestado a esta obra sus mejores entusiasmos.

Con una matrícula de 74 alumnos y una asistencia de 65, quedó, como dijimos, en la mañana del sábado 5 inaugurado el cursillo sin ostentación ni alarde, sino efectivamente dándose de 10 a 12 m. las tres primeras clases que estuvieron a cargo del Sr. Cura de Marianao, de la Srta. Eva Figueroa y de la Srta. Amelia Silverio. Los interesantes temas desarrollados por los profesores despertaron vivo interés entre los asistentes, como pudimos comprobar por los laudatorios comentarios que al finalizar las clases pudimos escuchar de labios de los asistentes entre los que se encontraba gran número de maestras públicas que saben lo que es dar una clase.

Las materias explicadas son en verdad de un curso superior y grande ha de ser el fruto que de este Cursillo ha de sacarse.

Nuestra felicitación más sincera para la parroquia de Marianao, que marcha siempre a la cabeza de la catequesis.

NOTA.—Aunque anunciado el Cursillo para el día 12, tuvo que emperarse una semana antes para aprovechar el mayor número de sábados posibles antes de Semana Santa. Pueden matricularse cuantas personas lo deseen. Siendo la matrícula y la asistencia completamente gratis.

EL ARZOBISPADO DISPUSO QUE EL DIA DEL CATECISMO SE CELEBRE EL 6 DE MARZO

Amados Hijos en el Señor:

Entre los acuerdos tomados en el Primer Congreso Catequístico de la Habana figura el de celebrar «El Día del Catecismo».

Es, pues, nuestro más ardiente deseo, que en todas las iglesias y Colegios Católicos de nuestra Diócesis se celebre el seis de marzo, El Día del Catecismo, y para que resulte más grandioso disponemos: 1. Que en todas las iglesias se tenga comunión general de todos los niños católicos. 2. Que en las predicaciones de dicho día se hable de la importancia del Catecismo y de los bienes que descienden sobre los que practican la doctrina de Jesucristo. 3. Sería de nuestro mayor agrado que en los colegios Católicos se organizaran veladas catequísticas.

Poniendo algo de nuestra parte, inflamados por el amor de Cristo y con vivos deseos de que el reinado del Divino Crucificado se extienda por todas partes, «El día del Catecismo» será un éxito como lo fué el del Primer Congreso Catequístico.

El Arzobispo.

Bellos cultos del J. Circular en La Caridad

La M. I. Archicofradía del Santísimo Sacramento canónicamente erigida en la Iglesia de Nuestra Señora de la Caridad, celebra la semana del Jubileo Circular con arreglo al siguiente Programa:

Todos los días de la semana a las 8.30 de la mañana, misa solemne de Ministros. A continuación exposición de S. D. Majestad.

A las 5 p.m. rezo del Santo Rosario, Estación, bendición y reserva.

El jueves del Circular, día 17 del actual, en los ejercicios de la tarde, predicará el M. I. Canónigo Pbro. Nicanor Suárez Cortina.

El domingo del Circular, domingo 20 de los corrientes, en el que al propio tiempo celebra la Archicofradía la festividad del Domingo Tercero o sea los cultos con que mensualmente honra a Jesús Sacramentado, a las 7 y 30 a.m. Misa de Comunión para los Hermanos y fieles.

A las 8.30 Misa solemne y sermón por el R. P. Claudio de la Fuente, C. P. A continuación, exposición de S. D. Majestad. A las 5 p. m. Rosario, Letanías de los Santos, procesión del Santísimo, bendición y reserva.

Se ruega su más puntual asistencia con el distintivo de la Corporación debiendo ocupar su sitio correspondiente en el cuadro que se coloca en la Iglesia.

El Rector p.s. r. Alfredo GATELL. — El Párroco Mons. Eduardo FERRER. —El Mayordomo, José ARGOTE. —El Secretario, Francisco MORENO.

Nota.—Se recuerda a los cofrades que en las festividades de esta Archicofradía, se encuentra S. M. de manifiesto, que en ellas los maestros de Ceremonias, son los encargados del orden y que los hermanos deben asistir a ellas con el distintivo de la Corporación y ocupar sus puestos destinados al efecto.

Asimismo, la Junta Directiva acordó que todo hermano que se encuentre dentro de las prescripciones reglamentarias, no podrá gozar de los beneficios corporales hasta que su solicitud no sea informada por el señor Mayordomo.

Coopere a la obra que realiza esta Institución Eucarística Cubana, haciéndose Hermano de la misma, y al propio tiempo gozará de innumerables beneficios y gracias, tanto espirituales como materiales.

Pida su inscripción al Párroco de la Iglesia o al Rector o Mayordomo de la Archicofradía.

INTERIOR DE LOS NUEVOS CARROS
PULLMAN
PUESTOS AL SERVICIO DEL PUBLICO POR LA EMPRESA DE OMNIBUS
Santiago - Habana

Salen de Monserrate y Muralla, Hotel «Puerta de Tierra». Esta Empresa sostiene relevo de personal cada seis horas, por eso lleva cuatro años prestando servicios sin accidentes.
Reservación de asientos numerados. Puede hacerlo personalmente, por el Teléfono M-2266.
NUEVOS PRECIOS REBAJADOS EL 30%.
ECONOMIA, SEGURIDAD, ITINERARIO FIJO.

THERMOS
UNIVERSAL

Garrafa, 1 litro, $7.50

Juego de jarra, de medio litro, en colores, $7.00

Botella, desde $1.25

Juego de jarra, con bandeja y dos vasos
½ litro, desde . $10.00
1 litro, desde . 12.00

Juego en colores
$15.00

JARRA
½ litro, desde .. $7.50
1 litro, desde .. 9.00

Botija de un galón
$5.00

Ferretería MONSERRATE
O'Reilly y Monserrate.
M-2487 y M-1194 — — Envíos al Interior.

HA CELEBRADO BRILLANTEMENTE SU ACOSTUMBRADA ASAMBLEA ANUAL EL APOSTOLADO DE LA ORACION DE LA IGLESIA DE LOS DOLORES EN SANTIAGO DE CUBA

Como en años anteriores, el Apostolado de la Oración, esa magnífica, pujante, disciplinada, entusiasta y bien organizada asociación religiosa, que cuenta con centenares de socios y que sin duda representa un valor positivo en nuestra sociedad, celebró su acostumbrada Asamblea anual. Revistiendo la de este año, caracteres excepcionales, por el número y la calidad de los concurrentes y por el acertado y brillante programa que se desarrolló en todas sus partes.

¡Hermosa y confortante reunión la del pasado domingo! Allí todo fué exaltación, entusiasmo, compenetración y fe...

El Director del Apostolado de la Oración, ese corazón tan sencillo como puro, donde nunca cabrían ambiciones ilegítimas, ni vanidades injustificadas, cosa tan difícil en los tiempos que vivimos, donde todos van atropellándose en pos de sus egoismos y sus miserias, fué el iniciador del acto, pronunciando vibrantes y elocuentes palabras que fueron como una clarinada llamando a las almas hacia el camino de la luz y de la Verdad.

Al terminar sus palabras el R. P. Gil, recibió, convertidos en calurosos aplausos el sentir de toda la concurrencia que lo escuchaba con la admiración y el respeto que él por su santidad ha sabido ganarse. La banda municipal, que bondadosamente fué cedida para este acto, ejecutó una preciosa obra, que fué muy celebrada.

Le siguió en turno un discurso de un entusiasta joven, socio del Apostolado, el Sr. Ramón Cano; el cual habló con todo el calor de su celo en loor de la obra realizada por el Apostolado, del auge, y la importancia quie ha alcanzado esta asociación desde su fundación hasta el momento presente.

Un número tan original como simpático fué el siguiente, el cual realizaron un grupo de niños. Con trajes llenos de gracia y elegancia, y voces afinadas, entonaron su canto a Cuba y a Oriente, música y versos del R.P. Vicente García, S. J.

Una señorita estimadísima, Hirma Miyares, recitó con voz velada por la emoción una sentidísima composición titulada «Al Sagrado Corazón de Jesús».

Muchos aplausos cosechó la señorita Miyares.

«Que grande es nuestra alianza, este fué el discurso de una dama tan distinguida como bondadosa, la señora Concha Ransden de Bueno. Una pieza oratoria valiosa, llena de ideas levantadas y hermosas, y de verdades irrefutables.

Ella, con voz candorosa, nos habló de la unión y de la paz. De esos lazos que constituyen la verdadera, la íntima, la perdurable, la única paz posible dentro del género humano.

Esa paz que anhelan todos y que tantos pasan sin percibirla, sin comprenderla y por ello la descuidan y pierden. El Divino Maestro lo dijo: «No se turbe niuestro corazón, ni tenga miedo» y turbados y desdichados, son aquéllos que no saben lo que significa la bondad y la rectitud.

«La Paz os dejo, mi paz os doy», dio Jesús, y no otra es la que buscan los hombres de buiena voluntad y Amor.

¡Qué grande es nuestra alianza! ¡Qué hermosa frase, donde queda sintetizado el espíritu del Apostolado de la Oración. Juntarse, unirse, para la cooperación mutua.

Juntarse para hacer el bien.

Unirse para esforzarse en ser cada vez mejor. Y todo esto, procurando hacerlo sin egoismos ni triunfos personales, cada uno queriendo hacer el bien a los otros sin pensar en sí mismo. Todo para la mayor Gloria de Dios.

Quién es capaz de tener un propósito tan levantado está capacitado para sacrificios y heroísmos.

A continuación, el joven César Palomo, cantó acompañado por el Sr. Rolando Maurise.

¿Volverás tú, Señor? Poesía. Fué el siguiente número. Versos originales del R. P. Vicente García; que fueron interpretados por su mismo autor. El Padre García, es un brillante poeta y un músico inspirado. Esta composición, bellísima por cierto, entusiasmó a la concurrencia que le ovacionó al terminar.

El Sr. Enrique Canto un joven de positivo talento, de palabra fácil y elocuente, hizo un verdadero resumen del acto, pronunciando el discurso intitulado ¡Qué hermosa es nuestra bandera!

El joven Canto, es un valor positivo entre nuestra juventud sobresaliente y destacada, y su palabra es de lo más convincente para los auditorios heterogéneos, sin caer sin embargo, jamás, en la vulgaridad, ni en la trivialidad. El, sabe trazar con firmes caracteres y con verdades razonadas, lo que constituye para los pueblos la felicidad y la salvación. Es necesario que el pueblo comience a darse cuenta de estas cosas y sepa pesarlas en su justo valor, para que deje de apasionarse por charlatanes y simuladores. Sólo Jesús fué abnegación, pureza, verdad y justicia y a su bandera fué a la que supo cantar, en toda su grandeza, la palabra sentida, y vibrante de Enrique Canto.

Una plegaria muy bella fué tiernamente dicha por un grupo de señoritas de timbradas y armoniosas voces, las cuales fueron acompañadas por la autora, la señora Caridad Fernández viuda de Santa Cruz Pacheco, entusiasta y talentosa compositora, que gana siempre aplausos sinceríisimos y prolongados.

Después de recibir, llenos de unción, la Bendición con el Santísimo, salimos de aquel sitio llevando en nuestra mente y en nuestro corazón las hermosas verdades que constituyen nuestra fe, y que si todos los hombres lograran comprender, la tierra sería un verdadero anticipo del Cielo; porque el Catolicismo es, resignación, perdón y amor; y además, algo que parece haber olvidado nuestra sociedad, es orden y prudencia, es respeto a los semejantes, es culto a la familia, es amor al hijo, es consideración, sacrificio, cooperación y generosidad.

Es lo que llena el carazón del hombre de dulzuras y esperanzas infinitas, haciéndole grata y llevadera la vida, llenándola de alegría y paz.

El verdadero católico está siempre alerta para hacer el bien y procurar ser mejor, sin más deseo que el de servir a Dios...

Quien posea ampliamente este sentimiento posee la clave de todos los secretos...

P. VARONA

DESPABILE LA BILIS DE SU HIGADO...

Sin usar calomel—y saltará de su cama sintiéndose "como un cañón"

El hígado debe derramar todos los días en su estómago un litro de jugo biliar. Si ese jugo biliar no corre libremente no se digieren los alimentos. Se pudren en el vientre. Los gases hinchan el estómago. Se pone usted estreñido. Se siente todo envenenado, amargado y deprimido. La vida es un martirio.

Sales, aceites minerales, laxantes o purgantes fuertes no valen la pena. Una mera evacuación del vientre no tocará la causa. Nada hay mejor que las famosas Pildoritas Carters para el Hígado para acción segura. Hacen correr libremente ese litro de jugo biliar y se siente usted "como un cañón". No hacen daño, son suaves y sin embargo, son maravillosas para que el jugo biliar corra libremente. Pida las Pildoritas Carters para el Hígado por su nombre. Rehuse todas las demás. Precio: 30c.

CRONICA

QUINCE AÑOS

En días pasados cumplió los quince años la adorable señorita Olga Calleja, hija del señor Angel Calleja y de su esposa Carmen Fosas. Felicidades.

EL ALMUERZO DE HOY.— En el Habana Yacht Club tendrá efecto hoy, a la una del día, el almuerzo de la encantadora y bella señorita Hortensia Scull y Rivero, figurita que pertenece a nuestro gran mundo

Se lo ofrecen un grupo numeroso de sus amigas para despedirla de la vida de soltera ya que su matrimonio con el conocido joven Sammy Tolón y Dolz está señalado para la noche del lunes próximo en la Iglesia Parroquial del Vedado.

Ha sido organizado este almuerzo en honor de la señorita Scull, por Conchita López Bosque y Elena Bru, tan graciosas las dos.

Resultará animadísimo.

MARGARITA RAYNERI.— Hoy lunes ofrecerá una comida a un grupo de sus amistades, la encantadora señorita Margarita Rayneri y Cadaval, hija de los distinguidos esposos Ingeniero Eugenio Rayneri y Rosita Cadaval.

A la misma ha sido invitado un grupo numeroso de parejitas del gran mundo habanero.

El adorno de la mesa estará a cargo de los floristas de la «Casa Trías», el celebrado jardín, quienes pondrán allí una nota de belleza y de alegría.

Responderá éste a la fecha de «Valentine-s day» que se celebra mañana.

Tenemos noticias de que numerosas de las señoritas que asistirán recibirán finos «corsages», alegóricos a la fecha de sus respectivos compañeros.

Será una fiesta plena de lucimiento.

NOTA DE DUELO.— Con profunda pena consignamos el fallecimiento del doctor Severino Gómez Loredo acaecido trágicamente el sábado último en un fatal accidente automovilístico.

El doctor Gómez Loredo, joven y competente letrado de esta capital, gozaba de unánimes simpatías en todos nuestros círculos sociales donde su muerte ha causado verdadero pesar.

Llorándolo quedan su pobre viuda, la señora Sylvia Gamba y su infortunada hijita, así como sus atribulados padres el señor Severino Gómez y señora Margarita Loredo.

Ayer tarde fué su sepelio que constituyó una sentida manifestación de duelo.

Descanse en paz.

EN EL COUNTRY.— En animación completa aparecía el te bailable de ayer tarde en el Country Club de la Habana.

Uno de los parties más numerosos era el de la lindísima señorita Carina de Posada, gentil hermana del Cronista Social del DIARIO DE LA MARINA, que reunía un grupo selecto de parejitas del gran mundo ordenadas así:

Adolfina Gelats y Joe Rionda, Cristina Gelats y Manolo Santeiro, Peggy Smith y Charles Hidalgo Gato, Enita Rayneri y Ramón A. Crusellas, Margarita Rayneri y Luis Santeiro, Ofelia de la Cruz y Butty Montoulieu, Ohilda Touzet y Jorge Prats, Peggy Coroalles y Carlos Martín, Gloria Barrios y Rafaelito Montoro, Hortensia Colás y Carlos Fernández, Lydia Pou y Manolín Menéndez, Nono Larrea y Dr. Pedro Pablo G. de Mendive, María Teresa Alonso y Paco Mendieta, Armantina Rodríguez Cáceres y doctor Antonio Coroalles, Gloria Mencía y Dr. Roberto Maxwell, Elsita Montoro y Manolo Bustamante, Maeta Roces y Armando Acosta, Carina de Posada y Rogelio Lasa y Ofelia Menocal y Luis de Posada.

Un precioso adorno floral lucía la mesa.

Obra era de los exquisitos artistas de la «Casa Trías», el gran jardín del Vedado, a base de una bella corbeille estilo «Capitolio» tejida con dalias, gladiolos y aleliés.

NACIMIENTO.— Los jóvenes esposos Antonio Illera y Loló Carrión, han visto alegrados su hogar con el nacimiento de una linda niña que los colma de felicidad.

Al enviarle nuestra felicitación a los felices padres, la hacemos extensiva a su abuelo, el antiguo periodista Rodolfo Carrión y señora.

LOS SANTOS DE HOY.— Está de días, bajo la devoción de Santa Beatriz, festividad católica del día, la joven y bella señora Beatriz Novo de Coroalles.

La otra festividad es San Julián.

Es el santo de nuestro querido amigo Julián de la Guardia, ex-administrador del «Havana Post», que hoy se dedica a actividades de seguros, con gran éxito.

Otro distinguido amigo y persona muy estimada de esta casa, Julián de Ayala, ex-inspector de Consulados en Europa y antiguo periodista.

Julián Hernández, Julián Alvarez, Julián Abreu.

El conocido caballero Julián S. de Aguilera y su hijo, el joven Julián Aguilera y Cuadra.

Julián Arango, Julián Alonso, Julián Cabrera, Julián Ortiz.

El doctor Julián Silveira y el estimado amigo Julián Martínez Casado, Director de la Sociedad Colombista Panamericana.

Y por último, un amigo muy estimado, Julián Santa Cruz, antiguo empresario teatral, y hoy gerente de la acreditada mueblería que lleva su nombre en la Calzada de Galiano.

Santa Cruz, siempre artista, antes en el teatro y hoy en el mueble, recibirá en esta fecha múltiples felicitaciones.

EL CONCIERTO DE LA FILARMONICA.— Un gran acontecimiento artístico y social constituyó el concierto de la Orquesta Filarmónica de la Habana verificado ayer por la mañana en el Teatro Auditorium.

Tenía como aliciente principal la presentación de una gran pianista cubana, Mercedes Soler, que después de varios años de ausencia en el extranjero hacía su primera aparición ante el público habanero.

Para la señorita Soler hubo muchas celebraciones.

Su arte exquisito, su técnica admirable, la hicieron triunfar ante el numeroso público que llenaba la sala, interpretando el Concierto en La menor de Schumann, acompañada de la Orquesta.

Al terminar la obra se llenó de flores la escena.

Ramos y cestos en cantidad extraordinaria llegaron a sus manos como finos presentes de sus amistades y de sus admiradores.

Al felicitar a la señorita Soler por su triunfo de ayer, lo hacemos extensivo a la Orquesta Filarmónica de la Habana y muy especialmente al maestro Roldán que se condujo con acierto acostumbrado.

DE REGRESO.— Anteayer, en el vapor Oriente, regresó de los Estados Unidos tras larga ausencia, la señora Leopoldina Mallín de Hernández, esposa del señor Armando Hernández.

CEREMONIA NUPCIAL.—El sábado último contrayeron matrimonio ante el altar mayor de la iglesia de la Merced, la graciosa señorita Carmelina Hurtado y el señor Félix Collado Otero.

La ceremonia fué apadrinada por la señora Rosario Hurtado de Rico, madre de la novia y por el señor Gaspar Otero.

Testificaron por ella los señores doctor Fernando Trueba, Manuel Carrasa y Eusebio y por él los señores Juan Otero, Gabino Otero y Pedro Corrales.

BAILE INFANTIL DE TRAJES.— El próximo sábado día 19 tendrá lugar en el patio de las pérgolas del Hotel Nacional un grandioso baile infantil de trajes organizado por la Asociación de Antiguas Alumnas de María Teresa Comellas.

Esta fiesta que anualmente celebra tan simpática y progresista asociación, estará colmada de alicientes, para los niños que a ella asistan, entre los que se repartirán pitos, globos, gorros, matracas, serpentinas, confettis, etc. y se efectuará una rifa con dos magníficos premios.

Dos hermosas piñatas estarán llenas de sorpresas y una conocida orquesta amenizará la parte bailable.

El hotel tendrá un servicio especial para esta fiesta que ha de obtener el más brillante éxito.

Las invitaciones pueden solicitarse a la señorita Comellas, en Consulado 94, altos, teléfono A-9080; a la señora Sara del Prado en Luz Este número 12, en la Víbora, teléfono I-5164; a la señora Gertrudis Bérriz de Ledón, en San Mariano Oeste número 6, teléfono I-6964; a la señora Clara Estrella B. de la Carrera, en 17 número 755, en el Vedado, teléfono F-5429 y a la señorita Ana Robleño, en Crespo 20, en la Habana, teléfono M-3543.

PROXIMA BODA.—La iglesia de Ntra. Sra. de Monserrate, abrirá sus puertas en la noche del jueves 17 del corriente, a las nueve y media, para una boda de múltiples simpatías.

Serán los contrayentes la encantadora señorita Adelina Valldosera y Busquet, que unirá para siempre sus destinos a los del joven y notable abogado doctor José María Carballido y Chao.

Lucirá esa noche el hermoso tem-

(Continúa en la página SIETE)

Dr. OVIDIO MIRANDA
Cirujano-Dentista de «Hijas de Galicia» y del «Centro Gallego».
Consultas de 8 A. M. a 10 P. M.
Luz, número 67, esquina a Villegas. Teléfono M-9252.

DIVIERTASE MUCHO EN LOS
CARNAVALES
AHORRANDO DINERO
¡¡Para que pueda asistir a todas las fiestas!!
Cuente para ello con su aliada
LA OPERA
GALIANO Y SAN MIGUEL
TODO cuando pueda necesitar para CARNAVALES, adquiéralo A LOS MAS BAJOS PRECIOS en los
Almacenes de Ropa, Sedería y Confecciones
"LA OPERA"
GALIANO Y SAN MIGUEL.—
(La esquina del ahorro)

CLINICA DE OJOS
DR. ENRIQUE CUELLAR DEL RIO
DIRECTOR OCULISTA
Consultas: 9 a. m. a 7 p. m. REINA No. 88. Teléfono M-7766

Una ambulancia que iba a buscar a un herido grave, alcanzó a una señora y a una niña, matándolas

La señora María Julia Espinosa y Peña, de 54 años de edad y su hija Noemí Albesú y Espinosa, de 10 años de edad, vecinas de Acosta 20, perdieron el sábado la vida trágicamente al ser arrolladas en la Calzada de Carlos III, frente al Hospital Municipal, por la ambulancia número 4, perteneciente a las casas de socorro, que conducía el chofer Generoso Castro Almogueira, de 38 años de edad y con domicilio en Congreso 099, en el barrio de Pogolotti, Marianao.

La señora Espinosa, como su hija Noemí recibieron tales traumatismos, que fallecieron instantáneamente, siendo sus cuerpos mutilados trasladados por la Policía al segundo centro de socorro, donde fueron reconocidos por los médicos de guardia.

En dicho centro benéfico se personaron desde los primeros momentos el comandante Serra, Inspector del Primer Distrito y el capitán Miguel Angel Rodríguez, al mando de la Sexta Estación, iniciando las oportunas diligencias.

Lo acusa un policía.

El vigilante 2875, Carlos Abreu Soto, informó que se encontraba de servicio en Carlos III y Hospital, presenciando cuando por dicha Calzada y en dirección al Vedado, viajaba con excesiva velocidad y sin tocar el claxon, la citaba ambulancia del Municipio y al llegar al lugar de referencia, arrolló a la señora Espinosa y a su hija, que en esos momentos atravesaban la expresada vía, subiendo a la acera y chocando contra un árbol.

Declaró el chofer Castro, que se encontraba de guardia en el Cuartel de Corrales, cuando recibió aviso de que fuera en busca de un herido de suma gravedad que se encontraba en el centro de socorro del Cerro, para trasladarlo al Hospital Calixto García, por lo que tomó por la Calzada de Reina y al llegar al lugar del accidente, a pesar de los esfuerzos que hizo, no pudo evitar la desgracia.

Corroboró su declaración Julián Suárez Alfonso, vecino de Flores número 9.

Enviado al vivac

Presentado ante el Juez de Instrucción de la Sección Cuarta, este ordenó su ingreso en el Vivac por todo el tiempo que señala la Ley.

Ambos cadáveres fueron identificados por el obrero Joaquín Albesu García, esposo de la señora Espinosa y padre de la menor Noemí, a quien le fueron entregados.

El herido a que hace referencia el chofer Castro se llama Manuel Emilio Mendoza y Paliza, natural de Rodas, de 28 años de edad y vecino de Flores 3, el cual, en un accidente del trabajo en una fábrica de chocolates perdió la mano derecha, recibiendo al mismo tiempo otras lesiones de carácter grave.

Tarifa mínima a mercancías ecuatorianas

Transferencia de crédito por $99,665 para la Secretaría de Defensa. La rifa de un caballo

Ha sido autorizada una transferencia de crédito por $99,665 entre consignaciones del presupuesto de la Secretaría de Defensa Nacional, departamento de la guerra.

Por otro Decreto Presidencial se otorga tarifa mínima a los productos originarios de la República del Ecuador que se importen en el territorio nacional durante el presente año y hasta que se proceda a la distribución de las tarifas de aduana aplicables a las importaciones que se puedan hacer en Cuba durante el año 1939, de acuerdo con las disposiciones del vigente Arancel de Aduanas.

El Jefe de Bomberos de la ciudad de Cárdenas se ha dirigido al Secretario de Hacienda pidiendo autorización para rifar un caballo, cuyo producto será destinado a la compra de uniformes y equipos del Cuerpo, por ser ésta la única manera de obtener fondos para ese objeto.

Para un Puesto Naval

Ha sido transferido a la Secretaría de Defensa Nacional, con destino a la Jefatura del Puesto Naval de Casilda, el edificio que ocupó la Capitanía del Puerto en dicho lugar. Tiene 12 metros de frente por 9 de fondo.

Causas por falsificación de monedas

La Sección de la Moneda ha rendido un informe acerca de las causas radicadas en los Juzgados de la República, por delitos de falsificación de monedas durante el año 1937 y que suman 29, de ellas 10 por falsificación; 6 por expendición de monedas falsas; 5 por estafa y 8 sin clasificar.

En el año 1936, se cursaron 60 causas por dichos delitos, registrándose en 1937 una disminución de 31 causas.

También ha disminuído el número de certificados plata (papel moneda) falsos ocupados, toda vez que se reconocieron en el año 1937, 8 certificados con un valor de doce pesos, contra 27, con un valor de 55 pesos en el año 1936.

El único mes en que no se prestó ningún peritaje, fué en el mes de septiembre. El número de causas radicadas durante el año 1937, se descompone así: abril, 8; enero y julio con 4 cada uno; octubre con 3; marzo, mayo y junio con 2 cada uno y febrero, agosto, noviembre y diciembre con uno cada mes.

Se reconocieron siete certificados plata de la denominación de a un peso del año 1934 y un certificado plata de a cinco pesos, del propio año.

Igualmente fueron reconocidos los siguientes billetes de bancos americanos falsos: dos de a cinco pesos de Atlanta; uno de a cinco pesos, de San Francisco; dos de a diez pesos, de New York; uno de a diez pesos, de Atlanta; uno de a veinte pesos, de Richmond; uno de a veinte pesos, de Atlanta, y uno de a cien pesos, de San Francisco.

El año 1937 ha sido el más bajo en causas radicadas por los delitos

OMNIBUS
"LA CUBANA"

UNICOS EN CUBA CON CARROCERIAS DE ACERO Y CRISTALES INASTILLABLES
6 SALIDAS DIARIAS
TERMINAL EN HABANA: HOTEL NEW YORK, DRAGONES 16
(AL LADO DE LA CUBAN TELEPHONE)
TELEFONO A-7166
SALEN DE LA HABANA
4.30 a. m.—7 a. m.—12 m.—3 p. m.—6.30 p. m.—11 p. m.
LA SALIDA DE LAS 7.00 A. M. ES HASTA CAMAGUEY
LAS DEMAS DIRECTAS A SANTIAGO

M.E.C.D. 2016

HOY RADIO CINE

METRO tiene el HONOR de presentar la OBRA CUMBRE del CINE!
PRE-ESTRENANDOSE SOLAMENTE 3 DIAS!

Greta GARBO Charles BOYER en "Marie WALESKA"

-CONQUEST-
Un episodio de la vida de NAPOLEON interpretado maravillosamente por CHARLES BOYER !!!
GRETA GARBO como la condesa Waleska
Emoción intensa... Batallas... Ambición de conquistar Europa y el corazon de una mujer
Bailes de Gala... Lujo Fantástico...

50¢ hasta las 5½ — 60¢ Después — Niños 20¢ Tert. 15¢

Una película orgullo de la METRO
Dirigida por Clarence BROWN

JUEVES - ESTRENO - WARNER presenta a
EDWARD EVERET HORTON - OLIVIA de HAVILLAND
BRIAN AHERNE y LUIS ALBERNI en
"El GRAN GARRICK" Vida y amores del famoso actor inglés...!

CARTEL DEL DIA

POR LOS TEATROS:

NACIONAL: A-6700: Desde las 3 p. m. función en memoria de Carlos Gardel, con dos de sus mejores producciones. «Luces de Buenos Aires» y «Orquídeas Negras». A las 5:30 y 8:30 p. m., presentación de Azucena Maizini y el «Trío Típico Argentino».
MARTI: M-2724. Desde la 1 y 30: «Cinco días de vida» y «Escándalo en la Armada».
PRINCIPAL: A-6737. A las 9: «El negro Corsario» y «La bolita nacional» y «Tom Mix en la Habana».

POR LOS CINES:

ENCANTO: M-6055. A todas horas: «El cabaret del escándalo» y «Una aventura en la China» y revista.
ALKAZAR: A-6869. A todas horas: «Tifón» «Locuras musicales» y revista.
CAMPOAMOR: A-7054. A todas horas: «Carrousell de 1938», y «Despedida de soltero», comedia y cartón.
AUDITORIUM: F-4455. «Así es mi tierra» y «La Ciudad tiembla».
TRIANON: F-2403. «La luciérnaga» y «Una noche interminable».
RIVIERA: F-2040. «El cabaret del escándalo» y «Periodista improvisado».
PAYRET: A-7157. «La vida bohemia» y «Bodas de contrabando».
NEPTUNO: M-1515. «La bailarina roja» y «La Torre de Nesle».
RADIO CINE: M-1407. «Marie Waleska y cartón.
ROXY: FO-3255. «Amapola del Camino» y «El último tren de Madrid».
RIVOLI: FO-1130. «Tierra sin música» y «La isla del tesoro».
REINA: M-2272. «Lorenzino de Médicis» y «El alma del bandoneón».
RIALTO: M-1831. «La luciérnaga», y «La Silla número 13».
LARA: M-2421. «Número equivocado» y «La dama de las camelias».
PRADO: M-2822. «Otra aurora» y «La carga de los 600».
VERDUN: A-9206. «Sol de primavera y «Qué tiempos aquellos».
ACTUALIDADES: M-5575. «Otra aurora», «Los pequeños mosqueteros» y episodio.
LIRA: M-4474. «El traidor» y «El gavilán».
MAJESTIC: M-4477. «Las masas rugen» y Una frivola heredera».
INFANTA: U-3700. «Allá en el lejano Oeste» «Amor a toda máquina».
CUATRO CAMINOS: M-3676. «Espía de Napoleón» y «Es mía».
OLIMPIC: F-6265. «Arco iris sobre el río» y «La tentación de la modelo».
VIVES: F-3128. «La pícara puritana» y «La legión de Sahara».
GRIS: F-4292. «Arco iris sobre el río» y «La tentación de la modelo».
MODERNO: X-1305. «La reina del Carnaval» y «Hay rubias peligrosas».
NORMA: X-2321. «Día de la risa», Comedias y cartones.
FLORENCIA: Pronto gran inauguración.
WILSON: U-5863. «Bajo el manto de la noche» y «Madre tierra».
MAXIM: U-7049. «La tragedia de Cali» y Yo asesiné».
INGLATERRA: M-5527 «Madre tierra» y «Bajo el manto de la noche».
CUBA: M-9796. «Madre culpables» y Estamos civilizados».
SALON ROJO: M-4794. «No se puede tener todo» y «Cupido al volante».
UNIVERSAL: Egido y Monte. «Cielito lindo» y «Tempestad en Alaska».
BELGICA: A-9128. «Jalisco nunca pierde» y «Los ídolos de la radio».
VIOLETA: M-3238. «Yo asesiné y «Cuando el amor nace».

HOY PAYRET

Columbia presenta a ROSITA DIAZ
GILBERT ROLAND MIGUEL LIGERO
en la sentimental y romántica joya del Cine español
"La VIDA BOHEMIA"
José CRESPO - Romualdo TIÑADO - Juan TORENA - Blanca POZA
Carlos VILLARIAS - José PEÑA (PEPET)

Una HISTORIA de VENTUROSOS AMORES en MEDIO de la MISERIA... de AMORES DESGRACIADOS en la OPULENCIA... de PENAS y DOLORES ENSOMBRECIDOS por la SILUETA TRAGICA de la MUERTE...
La maravillosa personalidad de una estrella incomparable en una película que va directamente al corazón!"

20¢ Niños 15¢ Tert. 10 — 30

MARTI: «LA ISLA DE LAS PERLAS». REGALO DE $5

A la 1 y 30 p. m. comienza la función iniciándola el programa cinematográfico en el que figuran comedias, cartones, revistas y dos magníficas películas: «Cinco días de vida» y Escándalo en la Armada».

A las cinco y media y nueve y media p. m. la super-revista «La isla de las perlas», original de Alvaro Suárez. En esta magnífica obra existe un cuadro que representa la primera plana de un periódico: «El Caretudo», que publicará diariamente una mentira graciosa A que envíe la «mentira más graciosa» y que merezca por ello los honores de la publicación le será entregado en el acto de la función un billete de «cinco pesos».

Enviarla en sobre cerrado a la siguiente dirección: «Radioescenario Martí. Para el Concurso de «La isla de las perlas». Ya ha sido seleccionada la que se remitió para hoy y su autor recibirá el billete de $5.00 esta misma noche. Todos los que hayan concursado deben asistir para conocer cuál ha sido el agraciado y se retira del teatro con sus cinco pesos.

Todo el magnífico elenco de Radioescenario toma parte en la interpretación de la graciosísima obra, entre ellas Vilano y Vechas, las bellísimas artistas españolas, que tanto éxito vienen cosechando a diario.

Rigen precios populares. Antes de las 6.30 p. m. 30 centavos la luneta y 10 centavos la tertulia. Después de dicha hora, 40 centavos la luneta y 15 centavos la tertulia. Niños, a todas horas, 15 centavos.

HOY: FUNCION GIGANTE EN LA COMEDIA

Las funciones que todos los lunes ofrece en la Comedia la compañía Garrido-Piñero, bajo el nombre ya popular de «Lunes Gigantes», tienen la virtud de abarrotar el teatro, «apesar de ser lunes»... Bien es verdad que para estas funciones de los lunes la compañía ofrece un programa monumental, siempre con novedades y al precio corriente, esto es, 30 butaca y 40 luneta numerada.

En el programa de hoy lunes figura el estreno de «Ton Mix en la Habana», un divertidísimo apropósito, de gran actualidad. Todos sabemos que el astro de la pantalla es un ídolo. Pero lo que falta saber es lo que hará la compañía Garrido-Piñero, con ese título tan sugestivo y de actualidad. Además, nuevas representaciones de «La Bolita Nacional» —que no ha ido ningún otro lunes— y «El negro corsario», que mañana celebra sus bodas de plata con el público. Pero aun hay más... las principales partes de la compañía ofrecerán números de variedades.

El viernes será día grande en la Comedia. Estreno de «Así es mi Cuba», una revista de actualidad, de Julito Díaz, musicalizada por Prats, y en la que debutará la gran cómica del teatro cubano, Julita Muñoz.

En preparación continúa la revista de las sorpresas: «Caretas de 1938». Se están ya «montando» los nuevos decorados de la obra. También para «Caretas de 1938» se prepara un debut sensacional... Algo que en su género no tiene igual... Algo que arrebatará... La sala del teatro será convenientemente preparada para presentar algunas novedades que tiene la obra...

Por radio se transmiten las dos obras todas las noches.

Mañana: «ESPOSA, DOCTOR Y ENFERMERA» en CAMPOAMOR

Hoy, por última vez, el deslumbrante hit musical «Carrousel de 1938», con los 4 jinetes de la hilaridad: Mischa Auer, Jimmie Savo, Billy House y Berta Larh, la nueva estrella Joy Hodges, con la colaboración de John King, Bárbara Read, Alice Brady, Louise Fazenda y los reyes del ritmo, Dave Apolon y su orquesta. Completa el programa la divertidísima comedia «Despedida de soltero», con Jean Parker, Douglas Montgomery y la malcriadísima chiquilla Edith Fellows, además el hilarante cartón «El guardián de las fieras» y el Noticiario Fox Movietone. Los precios, 20 centavos de 1 y media a 5 y media y 30 centavos después. Niños, a todas horas, 15 centavos, y tertulia, 10 centavos.

Mañana, una película que comienza con la Marcha Nupcial, en vez de terminar con ella: «Esposa, doctor y enfermera». Un romance a la manera de hoy, con sonrisas en los labios y tristezas en el alma...! Maravillosamente interpretada por Loretta Young, Warner Baxter y Virginia Bruce, personificando a tres personas a la moderna, que sabían mucho menos de lo que ellos se creían, sobre los tricks que el amor puede jugar. ¿Qué derecho tiene la esposa sobre la vida de su marido? ¿Cómo sabe una mujer donde termina la lealtad hacia un hombre y empieza el amor ¿Por qué estas mujeres inteligentes y modernas no saben controlar sus emociones? Conjuntamente se exhibirá la divertida comedia musical «Plata en la luna», con Grace Bradley, Roger Pryor, la famosa pareja de bailes los Theodores, y el sensacional bailarín Jimmie Ray.

Pronto, «El hombre número 13». Doce criminales habían sido apresados... pero faltaba uno: el enemigo público número 13...! ¿Quién era? La policía resultaba impotente para descubrirlo...! Cómo tuvieron que actuar con los que no tuvieron escrúpulos en matar a un Fiscal...!

RADO CINE: «MARIE WALESKA» (PRE-ESTRENO)

Greta Garbo, la excelsa artista que figura en el role estelar de esta estupenda realización cinematográfica, lleva 11 años con la Metro y esta producción señala su vigésimo segundo triunfo estando en ella a la altura incomensurable de su exquisito arte escénico. Es también la séptima vez que aparece dirigida por Clarence Bronw el mismo que la dirigiera en «Ana Karenina», «María Cristina», «El demonio y la carne» y otras que resultaron grandes éxitos, pero ahora actuando conjuntamente con el eximio Charles Boyer, representando a maravilla al genio de la guerra, el gran «Napoleón» Bonaparte».

Las joyas que usa Greta Garbo en «Marie Waleska», son las auténticas que usaba la emperatriz María Luisa y que le fueron regaladas por Napoleón en el año 1811. Ahora solamente tres días de pre-estreno hasta después sin que se pueda ver en ningún otro cine antes. Completa el programa una variedad en colores titulada «Mueren los solteros» y el simpático cartón titulado «El cuido del nene», además como siempre el último Noticiero Metrotone con los más recientes sucesos mundiales.

Los precios: Luneta y primer palco 50 centavos antes de las 5 y media y después 60 centavos. Los niños, 20 centavos y la tertulia, entrada por Concordia, 15 centavos.

El jueves 17: Un estreno de la Warner, un magnífico melodrama titulado «El gran Garrick», interpretado por Brian Aherne y Olivia de Havilland.

HOY VERDUN HOY
GRAN EXITO
"AFA" PRESENTA LA MAGNIFICA PRODUCCION HABLADA EN ESPAÑOL, TITULADA
SOL de PRIMAVERA
con Herminia FRANCO y FLOREN DELBENE
Un conflicto sentimental de dos hermanos enamorados de una misma mujer
EMOCION, RISA, DRAMA
20c. TARDE — 30c. NOCHE — 15c. NIÑOS — 10c. TERTULIA

MARTES 15 A PETICION, GRANDIOSO HOMENAJE A Libertad LAMARQUE
EXHIBIENDOSE JUNTAS POR PRIMERA VEZ SUS DOS MEJORES PELICULAS:
AYUDAME A VIVIR y BESOS BRUJOS
Jueves 17, EL FORASTERO — Con LEON ZARATE, AMELIA BENCE e IRMA CORDOBA
Pronto: "ADIOS BUENOS AIRES" "LA LEY QUE OLVIDARON" — Con E. LECUONA, F. BORJA, TITO LUSIARDO y A. BENCE — Con LIBERTAD LAMARQUE y SANTIAGO ARRIETA

TEATROS Y CINES

UNA CONVERSACION CON NORBERTO SOLIÑO

Desde que la guerra civil suspendió en pleno auge la producción cinematográfica española, Norberto Soliño, que representaba en Cuba los intereses de la «Cifesa», máxima firma productora, se entregó en cuerpo y alma a la tarea de reanudar esa función artística, salvando así de la desintegración bélica a la más joven y prometedora manifestación de la cultura hispánica.

Coordinando sus esfuerzos con los de un Casanova, un Perojo, un Florián Rey y otros gerentes económicos y artísticos de la «Cifesa», Soliño ha visto al fin cristalizado su propósito y muy en breve todo el público de habla española conocerá las dos nuevas películas con que el cine español vuelve por sus fueros, con un ímpetu mayor, si cabe, que el de antes y, desde luego, con más experiencia, más pericia, más madurez y más acabada preparación.

—Ha sido una labor ímproba—nos dice Soliño, que acaba de regresar de Europa. —Ha costado en dinero y en trabajo mucho más de lo que suponíamos; pero todo lo damos por bien empleado ante la fe absoluta que nos inspiran los resultados obtenidos.

—¿Quisiera usted decirnos algo acerca de las dos películas ya rodadas?

—Con mucho gusto. «El barbero de Sevilla» es una adaptación de la célebre comedia de Beaumarchais, que sirvió a Rossini para su ópera. No se trata, sin embargo de una ópera, género antiguo que en el cine, arte moderno por excelencia, no tiene cabida. Perojo ha utilizado con preferencia el libreto de la comedia, tal como lo adaptó y radialogó Antonio Quintero, el mismo que con Guillén hizo «Morena Clara». También aprovechó, sin embargo, algunos fragmentos de la ópera. Raquel Rodrigo canta deliciosamente «Una voce poco fa». Y en cuanto a la famosa canción de Fígaro, Perojo la ha escenificado con mucho movimiento y gracia, traduciendo en valores fílmicos la alegre parla del rapador donoso.

—¿Y Estrellita Castro?

—Estrellita ha sido una revelación. Mediante una inteligente labor de maquillaje, su cara es hoy el rostro vivo de la más auténtica gitanería. En Alemania los técnicos más avezados están sorprendidos de la fotografía de esta mujer. Le digo a usted que esta Estrellita Castro, retocada, vista de nuevo, nueva propiamente, llamará la atención en todas partes y sobre todo aquí, donde tanto se hizo querer. Estoy muy satisfecho de haberla contratado.

—Y ¿el resto de los intérpretes?

—Miguel Ligero hace en el Don Bartolo una creación de época superior a la que realizó en «La Verbena de la Paloma». Roberto Rey está simpatiquísimo en el Fígaro. Fernando de Granada es unAlmaviva de donjuanesco porte. Y Tina Gascó es de una belleza imponente.

Soliño nos muestra entonces el más reciente álbum de fotografías de «El Barbero». No cabe más eficaz propaganda. La presentación escénica revela una propiedad y una suntuosidad como nunca la habíamos advertido en el cine español. Se ve que no se ha escatimado nada y que se ha contado con un equipo de primer orden.

Y pasamos a «Carmen», la más grande esperanza del nuevo cine hispánico.

—«Carmen» es una locura —nos dice Soliño. Ahí hemos echado el resto, como suele decirse. Se han hecho dos versiones: una en español y otra en alemán; está bajo la dirección de Maish y la alta supervisión de Carl Froelich, la primera autoridad germana en materia de cine. La española ha sido dirigida por Florián Rey.

—¿Y quién hace el papel de Carmen en la versión alemana?

—La misma Imperio Argentina. Tan buen efecto produjo en el director que éste no quiso elegir una actriz de su patria. Por otra parte, Imperio habla el alemán con toda corrección. Y cualquier limitación la suple con su belleza, su gracia natural, su donaire gitano y sus relevantes cualidades de actriz.

También trae Soliño un magnífico álbum de la «Carmen». En él vemos que se ha hecho una exacta reproducción de la Sevilla de la época descripta por Merrimée, aquella Sevilla traspasada por el embrujo de Carmen y roja de la sangre de sus enamorados. Las «fotos» son de una elocuencia decisiva. Cada «set», un acierto. Hay uno, el de la bruja, de alta calidad fotogénica.

—La música de Carmen, original y adaptada, es del maestro Mostazo y la instrumentación de Molleda, premio de Roma. Hay canciones de época deliciosas. En algunos fondos se han utilizado fragmentos de la ópera de Bizet. Intervinieron en la parte musical los dos más grandes guitarristas de España, los Montoya, tío y sobrino. Su labor fué de tal naturaleza, que el director alemán, que en principio había decidido prescindir de ese número, se decidió al fin, a incluirlo en su versión, estimándolo como uno de los de mayor atracción.

—¿De modo que usted cree..?

..—Que la «Carmen» —nos interrumpe Soliño— es lo mejor que hasta ahora se ha hecho en el cine español y que en la Habana será el triunfo de los triunfos.

—Y ¿qué prepararan inmediatamente Perojo y Florián Rey?

—Perojo ha iniciado ya «Suspiros de España», con Estrellita Castro y Manuel Ligero, y Florián se dispone a «rodar» «La Dolores», basada en el drama de Feliú y Codina, que sirvió a Bretón para la ópera de su nombre. La protagonista será, naturalmente, Imperio Argentina.

Y no quisimos restar más tiempo a este hombre viajero y emprendedor. Con lo que le oímos teníamos bastante para satisfacer la curiosidad del público, proyectada hoy como nunca hacia el cine hablado en español.

F. I.

HOY: JOHN BARRYMORE EN EL RIVIERA

He aquí el eterno triángulo... Una mujer estrangulada... Un amante que acude a la cita y después, la silla eléctrica...! ¿Quién es el culpable? Vea «El cabaret del escándalo» que hoy se estrena en día de moda; uno de los más sensacionales cinedramas en que el gran actor John Barymore reverdece sus laureles y obtiene uno de sus más resonantes triunfos. El crimen perfecto ha servido de tema a innumerables films. En todas ellas, este fascinante tema ha gustado al público; pero en «El cabaret del escándalo», donde se nos ofrece nuevamente, reviste proporciones de sublimidad que le hará experimentar las más extraordinarias emociones...! John Barrymore, personificando al protagonista, una mente privilegiada de hombre de ciencia, planeando y llevando a cabo el asesinat de su bella esposa, haciendo aparecer como culpable al amante de ésta...! Ante sus ojos mata... y hace que el crimen sea achacado a un inocente...! Usted le ha visto y sabe que es él el verdadero culpable...! pero la policía se encuentra impotente ante este intrincado misterio...! Conjuntamente se estrena la frívola y deliciosa comedia «Periodista improvisada» que tiene por intérpretes brillantes a Wendy Barrie, Kent Taylor, Walter Pidgeon y Dorothea Kent. Vea el más gracioso de los secuestros imaginables, en el cual la víctima insiste en permanecer secuestrada, a pesar de las protestas de los asustados plagiarios. Completa el programa la despampanante comedia «Artistas de ocasión» y el Noticiario Fox Movietone. Los precios, 30 centavos por la tarde y 40 centavos por la noche. Niños, tarde y noche, 20 centavos, y tertulia 15 centavos.

El miércoles, grandioso homenaje a la encantadora Loretta Young, con sus dos grandes triunfos: «Esposa, doctor y enfermera» y «Café Metropole».

El jueves, Carole Lombard, Fred Mac Murray y John Barrymore en «La diablita mentirosa». Una comedia que a fuerza de mentiras le convence a usted de una gran verdad: no hay nada más chistoso que «La diablita mentirosa».

HOY: «TIFON» Y «LOCURAS MUSICALES» EN EL ALKAZAR

El más extraordinario de los programas en la más sensacional de las semanas...! Dos magníficos triunfos de la Paramount: Oscar Homolka, Frances Farmer, Ray Milland y Lloyd Nolan, en la versión cinematográfica en tecnicolor, en la más grandiosa aventura romántica de ambiente marino: «Tifón», según la novela de Robert Louis Stevenson. El relato de un amor elemental que se inició en los mares del sur... Una mujer que surge triunfalmente en medio de la codicia y los odios de unos hombres que han descendido al más bajo nivel de la abyección...! Un puñado de hombres, harapos humanos... restos de una civilización, en titánica lucha contra los embravecidos elementos de la naturaleza... Hombres contra hombres, donde todas las armas son legales. Amor y odio... Aventura y temeridad irrefrenables...! Hombres sin patria... Un buque sin puerto...! ¡La mágica belleza de los mares del sur...! Unicamente Robert Louis Stevenson pudo haber escrito tan siniestra y romántica novela...! Otra gran atracción de este programa es el estreno de «Locuras musicales». Trama para vivir momentos de intensas emociones...! Gracia para gozar del placer de vivir... Música para deleitar los oídos...! Cantantes que interpretan estupendamente ritmos embrujados...! Artistas excéntricos...! «Locuras musicales» es una bellísima joya musical hecha a la medida del gusto de todos los espectadores...! Completa el programa la despampanante comedia «Te presento la demanda» y el Noticiario Fox Movietone.

Los precios: 20 centavos de 1 y media a 5 y media y 30 centavos después, niños a todas horas, 15 centavos y tertulia 10 centavos.

El lunes, Ralph Morgan Kay Linaker y Ben Alexander, en un raro romance inspirado en la venganza y alimentado por el odio: «El goce de la venganza», y el intenso drama de gangsters «Trasnochadores», con Noah Beery Jr., Katherine Hughes y Larry Blake.

NACIONAL: FUNCION EN RECUERDO DE CARLOS GARDEL. 30 Y 40 CENTAVOS

La función de hoy está dedicada al inolvidable cantante argentino Carlos Gardel. El teatro abre sus puertas como de costumbre a las 3 p. m., comenzando la función a las 3:30 de la tarde. En el programa cinematográfico figuran las dos mejores producciones del malogrado cantante: «Luces de Buenos Aires» y «Orquídeas Negras», en las que entona sus más bellas canciones con su inimitable arte.

A las 5:50 y 9:45 presentación de la «eminente trágica del tango» Azucena Maizini con el Trío Típico Argentino, que componen los profesores Trópoli (piano), Del Puerto (bandoneón) y Varela Conte (violín).

Azucena Maizini es la figura más representativa y de mayor personalidad de las canciones y tangos argentinos. El Trío Típico la secunda con notable eficacia.

La segunda parte del programa de Azucena Maizani está íntegramente dedicada a Carlos Gardel, brindando bellísimas composiciones musicales que serán del agrado del público.

Las localidades no estarán numeradas. Se han fijado precios populares para esta magnífica función a base de 30 centavos la luneta por la tarde y 40 centavos por la noche Tertulia y Paraíso, 10 centavos. Niños, a cualquier hora, 20 centavos.

La función será continua a partir de las 3:30 p. m. pudiendo el público entrar y salir del teatro cuando guste.

Pronto: dos maravillosas superproducciones: «Una noche Bohemia» que protagoniza la seductora Miriam Hopkins, y «Capricho Galante», cuyo «role» principal encarna un actor que goza de las simpatías de los amantes del séptimo arte: Gene Raymond, el rubio platinado de la pantalla.

NOTAS

«EL CABARET DEL ESCANDALO» EN EL ENCANTO

Hoy, en día de moda, la empresa de este aristocrático teatro tiene el honor de presentar al colosal actor John Barrymore, en un vigoroso drama, enmarcado en la vida nocturna del Broadway Newyorkino, «El cabaret del escándalo». La película en que se combinan la esplendidez de la vida nocturna de New York y el absorbente interés del mejor drama de todas las épocas. John Barrymore personifica a un médico a quien los celos convierten en asesino de su propia esposa, planeando un crimen perfecto que haga que aparezca culpable el motivo de su venganza: el amante de su esposa.

Todas las apariencias condenan a este hombre... La señal que en la ventana llamaba a citas de amor, se ha convertido en prueba que llevará al patíbulo, a un inocente.

Aparecen además en el reparto de este formidable drama pleno de sensaciones escalofriantes, Lynne Overman, Charles Bickford, Louise Campbell y Evelyn Brent. Conjuntamente se estrena el emocionante drama «Una aventura en la China», con Jack Holt y Mae Clarke, además el Noticiario Paramount, cartón y comedia. «El cabaret del escándalo» comenzará a exhibirse exactamente a las 3.17, 6.26 y 10.24, y «Una aventura en la China» a las 4.32 y 8.29. La función es continua desde las 2 y media de la tarde, y los precios, 30 centavos, entrada antes de las 5 y media y 40 centavos después. Niños, a todas horas, 20 centavos.

John Barrymore en «El cabaret del escándalo», film que estrenan hoy el «Encanto» y «Riviera».

El jueves, Carole Lombard, Fred Mac Murray y John Barymore, en la chispeante y deliciosa super-comedia «La diablita mentirosa». Una mujercita para quien la mentira era algo tan necesario como la comida. Un marido cuyo lema era: «sólo la verdad nos pondrá la toga viril». ¡Una mujercita encantadora que quiso vivir amando y mintiendo con un esposo que odiaba la mentira...! Risa... Humor... Emociones... Romances y... mentiras en la más pimentosa e hilarante de todas las farsas románticas...! Conjuntamente se estrenará el estupendo y vigoroso drama de gangsters «Hombres ocultos», con Jack Holt, Wynne Gibson, Jack La-Rue y C. Henry Gordon.

NACIONAL
Hoy, desde las 3 p. m.
30 cts. Tarde — 40 cts. Noche
FUNCION DEDICADA A CARLOS GARDEL
LUCES DE BUENOS AIRES
—Y—
ORQUIDEAS NEGRAS
La Segunda Parte del programa de AZUCENA MAIZANI y EL TRIO TIPICO ARGENTINO Será dedicada a GARDEL

GACETILLAS

AUDITORIUM: «ASI ES MI TIERRA»

Con este sugestivo título, presentamos hoy en nuestras tandas elegantes de 5.15 y 9.45, una simpatiquísima super-comedia musical mexicana, que interpretan los insuperables cómicos CANTINFLAS Y MEDEL, actores de valor y que harán pasar a usted los 90 minutos más alegres de su vida. Con ellos actuarán J. Martínez Casado, Mercedes Soler y Luis G. Barreiro. Canciones bellísimas y argumento original y pleno de gracia, son las características principales que se destacan en «Así es mi Tierra», producción que distribuye Artistas Unidos. Y en los turnos de 4.00 y 8.30, «La Ciudad Tiembla» sensacional película, con el magnífico actor Edward G. Robinson, Luli Deste y Claire Dodd.

Precios: luneta tarde 30 centavos. Noche 40 centavos. Niños 20 centavos, tertulia 10 centavos.

Mañana: a las 5.15 y 9.45, la originalísima super-comedia, de trama novedosa, basada en la famosa novela Topper, que ha constituído uno de los éxitos más resonantes de librería y que interpretan Constance Bennett, Cary Grant, Roland Roung y Billie Burke y a las 4.00 y 8.30 «Su última aventura», con Joan Crawford William Powell, Robert Montgomery y Frank Morgan. El jueves: Fox presenta a tres de sus grandes estrellas Warner Baxter, Loretta Young y Virginia Bruce en el delicioso romance «Esposa, doctor y Enfermera». El viernes: John Boles actuando y cantando como nunca, con Ida Lupino, Margot Grahame y Jack Oakie en la magnífica super-producción R. K. O. Radio «El embrujo del Dandio».

Federico Piñero, el simpático pollego que diariamente triunfa en el teatro de la Comedia.

Véase más GACETILLAS en la página OCHO

M.E.C.D. 2016

AÑO V

TEMAS DE SUPERSTICION

BRUJA.—CUENTOS DE BRUJAS.—LOS LUGARES MAYORES DE AQUELARRE.—EL CANTO DE LAS BRUJAS PREDILECTAS.—CUENTECILLO DE SIEMPRE

...en, pues que pase la bruja...! Hay que contar sus historias; hay que hacer el relato de sus gestas; hay que echarse a temblar y persignarse...!

Manolín el Reitán se persignaba, sin embargo, hubo lío con Manolín el Reitán. Era sastre, Dios le haya perdonado! Íbase a trabajar de casa en casa por las aldeas de Asturias y cayó entre dos brujas una vez. Nunca se figurara Manolín que eran este oficio, mas ya la primera noche se le entró por el alma la sospecha, y estuvo hasta las tres velando solo:

—Ave María Purísima, pero dónde demonios me metí...?

A la otra noche era sábado. Y Manolín se arrebrujó en la cama, y fingió que roncaba como un trueno. Al poco, sintió a las brujas que se acercaban a él, y oyó que aseguraba la mayor:

—Duerme como un animal...!

Y le preguntó la otra:

—Entonces no hay peligro...?

—No hay peligro...!

Y se arrodillaron, y ordenó una de ellas:

—Ábrete, solapa...!

Se alzó un ladrillo, descubrióse un hoyo, y en el hoyo la caja de los untos. Se refregaron con ellos, montaron en las escobas, y dijeron las dos devotamente:

—Por encima de peñas,
por encima de matos,
a Sevilla con todos los diablos...!

¡Amigos de Dios, qué asombro...! Abrióse en el instante la techumbre, y allá fueron las brujas por el aire como dos exhalaciones! Se persignó Manolín; mas quiso averiguar a lo que iban, se untó de cabeza a pies, y porque las oyera equivocadas, repitió sus palabras de esta suerte:

—Por debajo de peñas,
por debajo de matos,
a Sevilla con todos los diablos...!

Y sí, llegó a Sevilla, pero cómo...! Daba lástima mirarle...! Ahora, que no se quejó, porque topó un espectáculo que le dió por pagadas sus angustias! Un monte; y en trono, Satanás; y adorando a Satanás, y cantando a berridos sus grandezas, un ejército de brujos. Después que se cansaron de cantarle, se le acercaron todos de rodillas; y él muy gentilmente alzó su rabo, e hizo que le besaran en tal sitio. Cuando el sastre llegó a él, simuló que le besaba, como todos los demás, pero a las veces le clavó la aguja con intención de sastre... Y berreó Satanás llevándose las manos a la he...

—Coimes, qué barbes tien esti...!

El término «solapa» es portugués: quiere decir «cueva oculta». En algunas versiones asturianas, se coloca la «solapa» entre las losas del llar, y es de valor el detalle, porque también se le halla en otros sitios, y porque al cabo la bruja es encarnación de un muerto, y los muertos se establecen con toda preferencia en el fogón. En el año de 1609, afirmaba Ana Rodríguez, que era conocedora de estas cosas:

—Es en el fuego del lar donde suelen las brujas reunirse...

La hazaña de Manolín se localiza en Caravia, en Arriondas, en Villa..., en gran número de pueblos, mas no es típica de Asturias. Con formulillas idénticas, se la encuentra también en Portugal, donde la bruja habla así:

—Voa, voa,
por encima de toda a folha...!

Y en Picardía, donde canta así:

—Saute haeis, saute buissons;
fais nous aller oú ils sont...!

Y en la Bretaña, donde manda así:

—Par sur haies et buchons,
faut que je trouve les autres oú
(qu'ils sont...

Las brujas de la Montaña decían la formulilla de este modo:

—Sin Dios y sin Santa María,
por la chimenea arriba...!

Es de suponer, por ende, que en la fórmula de Asturias aún se conserve la supuesta frase que el vulgo conceptuaba de ritual, cuando llegaba el momento de que la bruja aprovechara el unto, y fuera a cabalgar por los espacios...

SEVILLA

Y esta érase una mujer que se encontraba en estado y cuya sed no se apagaba nunca. Ella se quejaba de ello, y se lo oyó una vez una vecina y se ofreció a remediarla:

—Si quieres —le prometió— me acompañas esta noche a un lugar especial que yo conozco, y beberás una sidra que se te quitará toda la sed...

Acordaron la excursión, y aguardaron a la noche. Y ya estaba en la cama la mujer, que se olvidara de todo, cuando llegó a su cuarto la vecina, la cogió, la levantó, y se marchó con ella por el aire... Descendieron, caminaron, hallaron una taberna...

—A ver—dijo la vecina al hombre que ocupaba el mostrador—, que nos dan de esa sidra tan sabrosa que tienen aquí...!

Y bebieron a destajo, y exclamó de repente la mujer:

—Gracias a Dios, ya estoy harta...!

Oyóse un ruido espantoso; desapareció la bruja; cayó al suelo la mujer, y quedó abandonada la taberna. A la mañana siguiente llegó el amo, halló a la mujer desnuda, y ésta le refirió toda la historia... Le dieron ropa y dinero, la pusieron en camino, y tardó más de dos meses en llegar a la puerta de su casa...

Las brujas pueden ir a muchas partes, a una taberna, a una fiesta, a una iglesia, a una tertulia... y a todas a través de los espacios y montadas en escobas; mas su viaje preferido es el que hacen el sábado a Sevilla, donde las brujas de Asturias celebran de costumbre el aquellare y pactan con el demonio. En las riñas de mujeres, es frecuente en las aldeas que se mimen con estas dos expresiones:

—Anda, bruja, que yes bruja...!

—Pero voy a Sevilla sobre ti...!

Las de Llanes, sin embargo, iban al aquellare de Cubera y las de la Montaña al de Cerneula, aunque también en tiempos antañones se solían congregar en Rentería. Eran varios, por lo tanto, los lugares escogidos para las reuniones brujeriles, y aun pudiera ocurrir que las de Asturias en noches de tempestad, sepan de algún rincón en que juntarse sin tener que volar hasta Sevilla...

UNA AVENTURA EN EL AIRE

Pues sí, van a Sevilla por la noche, y se las oye que cantan:

—Lunes, y martes, y miércoles tres,
jueves, y viernes, y sábado seis...

Y una vez las vió un noctámbulo, y quiso completarles el canticio añadiéndoie esta frase:

—Y domnigo siete...!

Qué furia la de las brujas, y cómo se arrojaron sobre el hombre, y cómo le elevaron al espacio; y cómo le aplicaron las escobas, y cómo lo arrojaron contra el suelo...! Menos mal que no fué el suelo donde hubo de caer el infeliz, porque cuando abrió los ojos, se encontró en los colchones de su cama.

La tradición asturiana ya está un poco borrosa en este punto. La tradición de otros pueblos sólo pone en las brujas este canto:

—Lunes, y martes, y miércoles tres...!

Y lo oye un jorobado y les responde:

—Jueves, y viernes, y sábado seis...!

Plúgoles a las brujas este verso, y tocan en la espalda al jorobado y quítanle la joroba. Súpolo un amigo suyo, y aguardó a que pasaran otra noche camino del aquellarre, y las oyó que cantaban:

—Lunes, y martes, y miércoles tres...!
Jueves, y viernes, y sábado seis...!

El grita:

—Y domingo siete....!

Y se incomodan las brujas, y le dejan su joroba, y le clavan en el pecho la que le suprimieron a su amigo

La historia es popular en muchas partes Y aquí está otro jorobado que andaba enamorado de una moza, y que la visitaba diariamente...

—Te permito que vengas diariamente—le recomienda ella—, pero los sábados, no...!

Claro, los sábados no, porque era una brujaza como un monte! Pero el enamorado la descubre, y ella le lleva consigo, y él oye que berrean en la orgía:

—Lundi, un; mardi, deux; mercredi, trois; jeudi, quatre; vendredi, cinq; samedi, six...!

Y aunque ella le aconsejara que viera y que callara como un muerto, canta el enamorado de este modo:

—Et dimanche, sept...!

En pago de la gracia de la cosa, le quitan la joroba de la espalda. Y ya se sabe el final: va otro jorobado amigo, dice la misma frase por envidia, y le joroban dos veces... Y es corriente el cantar en las versiones, pero falta en algunas, sin embargo.

EL POR QUE DE LA CANTATA

Se expresa de este modo el refranero·

—En Martes, ni te casas ni te embarques.

—En Martes, ni tu tela urdas, ni tu hija cases...

—En Martes, ni gallina eches ni tu hija cases...

—En Martes, ni tu casa mudes, ni tu hija cases, ni tu ropa tajes...

—En Martes, ni tela urdas, ni hija cases, ni las lleves a confesar, que no dirán la verdad...

Al Martes se junta el viernes:

—En el viernes ni en el martes, ni tu casa mudes, ni tu hija cases, ni tu viña podes, ni tu ropa tajes...

Y un refrán asturiano dice así:

—Nin en viernes nin en martes cases les fíes ni múes les vaques...

Para todos los pueblos de la tierra existen los días malos. Y una superstición tan general no puede ser explicada por suceso local de ningún género; una batalla de Cannas, una batalla de Fraga, una batalla de Luxen...

Los astros en un tiempo fueron almas—para la primitiva humanidad; almas que se ocultaban en las piedras, o que se guarecían en las nubes, o que se diluían en la luz. Todas unas y las mismas, bajo las varias formas que tomaban para comunicarse con la vida; todas unas y las mismas, en las encrucijadas, en el lar, en los vicos y en la estrella...

Personificadas luego las divinidades de la encrucijada, se persistió en la misma relación. Entre las piedras de la encrucijada se concretó Mercurio, nació Marte, tuvo su origen Saturno... Y los astros, que eran ellas,, que en sus transformaciones bienhechoras se asomaban a las nubes, se llamaron también lo mismo que ellos. Y ellos, dioses de la vida, de la generación y de la muerte, velaban al nacer de las personas, como aun lo velan las hadas, que fueron en los tiempos primitivos, anteriores a Mercurio, las dianas que ante la cuna descifraban también el porvenir. Debajo de las manos de los dioses y de las aficiones de los dioses, quedaban fatalmente los destinos de los que ellos engendraban, o de los que nacían a su sombra. Y los astros eran dioses.

Después, se dedicaron a estos dioses los días de la semana, y hubo un día de Mercurio, otro de Marte, otro de Saturno... En sentir de los astrólogos, Saturno señalaba mala suerte, y Marte auguraba penas, malas venturas y crímenes. Eran divinidades cuyo instinto se inclinaba hacia el mal antes que hacia el bien, y los días que eran suyos porque llevaban su nombre, también estaban llenos de amenazas. Casarse en ellos —engendrar en ellos—sin duda no era ya por este tiempo hacerlos encarnar en la mujer, pero era, también sin duda, hacerlos penetrar con su carácter, y con su inclinación, y con su sino, en el interior del hombre que iba a convertirse en padre.

Días de espíritus malos; días en que los muertos agresivos, que buscaban con más ansia la compaña de otros muertos, se lanzaban sobre el mundo con mayor libertad y más poder... Los días predilectos de las brujas en los tiempos antañones, eran el martes y el sábado:

—Mar... Mar...! Sabath... Sabath...! —cantaban ellas.

Pero no obstante decían:

—El martes nos gusta más...

Y así, cuando en su canto de aquelarre las brujas enhilaban torpemente los días de la semana, honraban a los dioses mitológicos: «Hay hombres tan ignorantes—aseguraba San Martín de Braga, queriendo remediar su aberración—que no saben nombrar un solo día sin nombrar a las veces un demonio. Y a uno lo llaman de Marte, a otro de Mercurio, a otro de Júpiter, a otro de Venus, a otro de Saturno...»

Resolvieron los cristianos evitar esta costumbre de acuerdo con la Iglesia primitiva, y titularon a los días «ferias», exceptuando los dos últimos. «Feiras» aun se los llama en Portugal, «feiras» en Galicia aún, y «ferias» se los llamaba en la Asturias de otro tiempo, porque la de hoy ya se olvidó del nombre. No obstante, cuando los viernes «andan» los aldeanos «a caminos», dicen de la operación:

—Estamos de sexta feria...

En su canto de los días, las brujas no hacen más, por consiguiente, que citar una lista de demonios... Incluir el «Domingo' en esta lista, era estropearles el canto, pues que el día del Domingo quiere decir el día del Señor. Y resulta natural el que se ponga la lista en boca de los gnomos, de las hadas, de los trasgos, de las brujas, puesto que todos ellos eran dioses, y la lista eran nombres de los dioses. Las brujas dioses también, es decir, almas también. En la Estadea gallega, son unas veces las brujas y otras veces los muertos los que van...

C. CABAL

LAS VEINTE CURAS VEGETALES DEL
ABATE HAMON

UN NUMERO PARA CADA ENFERMEDAD

Curan radicalmente, SOLO CON PLANTAS, cura No. 1 la Diabetes, No. 2 Albuminuria, No. 3 Reumatismo, Etc., así se tratan las siguientes enfermedades: ASMA, BRONQUITIS, ESTOMAGO, (dispepsia etc.) NERVIOS, CORAZON, RIÑONES, HIGADO, ULCERAS del ESTOMAGO, ESTREÑIMIENTO y así cada medicina su número. Numerosos testimonios encontrará en el libro «LA MEDICINA VEGETAL» que se regala a quien lo solicite. No es precisamente necesario enviar este cupón. Pida hoy mismo el Libro «LA MEDICINA VEGETAL», con su nombre y dirección clara al Dr. P. RAMIREZ, Representante y Depositario de los Laboratorios Botánicos de Bruselas (Bélgica) Ave. S. Bolivar 141, Habana.

NUEVO MONUMENTO

Reunidas las mujeres del mundo acordaron erigir un magnífico monumento a las Cápsulas Crono por los problemas que a ellas les resuelven.

Cápsulas Crono regularizan las funciones menstruales. La visita mensual suspendida por cualquier causa aparecerá.

CAPSULAS CRONO, LA AMIGA DE LA MUJER

Eminentes médicos de todo el mundo opinan que las Cápsulas Crono constituyen uno de los medicamentos modernos de mayor efectividad.

Los desarreglos, las menstruaciones dolorosas, la visita mensual suspendida por cualquier causa, aparecerá tomando Cápsulas Crono, la amiga de la mujer.

LA SEÑORA ENRIQUETA MORANDEYRA DE DOMINGUEZ

En horas de la tarde de ayer dejó de existir en esta capital la señora Enriqueta Morandeyra de Domínguez, hermana de nuestra estimada compañera en el periodismo, Mary Morandeyra.

El acto del sepelio tendrá efecto en la tarde de hoy, a las cuatro, desde la casa mortuoria, calle de San Luis, al Cementerio de Colón.

Enviamos la expresión de nuestra condolencia al atribulado esposo de la extinta, hermanos y demás familiares, y muy especialmente a Mary Morandeyra.

CRONICA

SANS SOUCI

Noches deseadas son las de los sábados en «Sans Souci», el elegre restaurant campestre que mantiene en rango de esplendor todas sus fiestas. Pleno de animación y concurrentes aparecía el sábado último.

Los parties se multiplicaban ya en el salón, ya en la amplia terraza, donde la fresca temperatura invita ba al baile. Esta parte la amenizó la orquesta de los hermanos Palau que alternaban con el «Septeto Cauto».

El show como siempre muy aplaudido.

Entre los parties mencionaremos los más destacados.

El señor Pepe Gómez Mena y su señora Edelmira Sampedro, con su hermana Edelmira.

Una mesita donde aparecían reunidas dos parejitas: Cecile Fernández y Enrique Roseau y Lydia Menocal y R. Suárez.

El joven Alfredo Dopico y su señora Magda Vázquez Bello, con la señorita Ada Dopico y el joven Luis Vázquez Bello.

El señor y señora John Suittues en una mesa con la señorita Seida del Portal y señor Arturo Mora.

Con la señora Rosita Cadaval de Rayneri su hija Margarita acompañada del joven Fernando Santamarina.

La señora América Balsinde en otra mesa con la señorita Berta D. Balsinde y el señor Cheo Solaún.

El señor Carlos Peláez y señora Amelita Simoni con el doctor Gonzalo de Varona y señora Josefina Mencía.

Otra mesa donde se reunían la señora Ana Salazar viuda de Cabarrocas y el señor Pepe Portuondo y estas tres parejitas: Eulalia Mora Oña y John Stevens, Carmen Ulacia y Fernando Martínez Campos y Ana Pérez y Paul Hernández.

La señora de Soto, en otra mesa donde estaban las señoritas Esther Godínez y Hortensia Silva y Martín Prieto y Manolo Villalón.

Un party en el cual se reunían —chaperoneados por la señora Carmela Farrés de Cruz— estas dos parejas: Lourdes Menéndez y Oscar García y Julia Rodda y Carlos A. Benítez.

El señor Pablo Lozano y señora Josefa Díaz, en una mesita con la señorita Margot Hernández y Pedro Menéndez.

Dos parejitas en otro party: Ley Díaz Quibus y Gumersindo Pérez y Margot Díaz Quibus y Mario Díaz del Valle.

El señor Manuel Fresneda y señora con Leo F. Boxie y señora y Giraldo Tusira y señora con el doctor Francisco Monteavaro y señora.

El señor Federico Sánchez Fogarty con sus invitados, señor Tomás Hidalgo Gato y señora, Mrs. Wilkinson, Mr. John G. Carriker, Serafín Solís y señora, Mr. Luis Sánchez Fogarty, Miss Eleonor Wilkinson, Miss Dorothy Harragrin, Enrique de Cárdenas y Mr. and Mrs. Scott Thompson.

Una mesita animada donde se destacaban por su belleza las señoritas Marta y Margot Saavedra y Gina Chomat, acompañadas de los jóvenes Alberto Molina, Bebita Suárez y Gabriel Vidal. Como chaperonas las señoras Margarita Arango de Saavedra y Mary Sánchez.

Mr. and Mrs. L. S. Rosendarl con Mr. and Mrs. Leob Freser, Mr. and Mrs. M. J. Mc Sovens, Mr. and Mrs. L. S. Ross, Mr. and Mrs. W. T. Alexander, Mr. and Mrs. Wagner y Mrs. W. T. Stewart.

Otro party numeroso formado por Mr. Joe F. Cullman Jr., donde estaban las señoras Aurora B. de Menéndez, Margarita F. de Menéndez, Josefina P. de Menéndez, Aurorina M. de Menéndez, Maruja T. de Menéndez, Jack T. Davis y señora Ernestina T. de Devis, Jack Lowe y señora Anna Lowe y los señores Benjamín Menéndez, Félix Menéndez, Juan Menéndez y Francisco Menéndez.

El doctor Sergio Herrera y su gentil esposa Margarita Fernández, en una mesita con Mrs. Martha Van Henke.

El señor Angel Hoyo Nazábal en una mesita con su hija María Elene y el doctor Alfredo Martínez.

La señora Estela B. de Ruiz, chaperoneando este party: Ymy Agramonte y Héctor Betancourt y Aristela Ruiz e Ignacio Abelia.

En otro party un grupo numeroso de matrimonios norteamericanos, formado así: Mr. and Mrs. Bleakly, Mr. and Mrs. W. Condon, Mr. and Mrs. W. Duell, Mr. and Mrs. T. Graber, Mr. and Mrs. W. Mc Cabe, Mr. and Mrs. Frank Conroy, Mr. and Mrs. A. Ot'avanio, Mr. an. Mrs. H. Sheeran, Mr. and Mrs. Reagan, Mr. and Mrs. E. Arnald, Mr. and Galdblatt, Miss M. Ooatts y los señores P. Kahly y Enrique de Cárdenas.

Tres parejas en una mesa: Mimin Carbonell y A. Whitehouse, Carmelina Porro y Teddy Whitehouse y Beba Ruiz y Ricardo Porro.

En otro party las señoritas Chelo Asteinza y José Antonio Burnes y Fita Lugarraga y José M. Fernánrez.

Mr. and Mrs. J. Louis Reynalds con el señor J. Figueroa y señora y la señorita Georgina Martín.

AMIGOS DE LA CULTURA FRANCESA.—La conferencia del notable novelista Luis Felipe Rodríguez, que debió celebrarse el pasado jueves, ha sido transferida para pasado mañana, martes 15, a las nueve de la noche, en el local del Círculo de Amigos de la Cultura Francesa».

El escritor centroamericano Gilberto González Contreras dirá unas palabras sobre el autor de «La Conjura de la Ciénaga», «La Copa Vacía», «Marcos Antilla» y «Don Quijote de Hollywood».

CONCIERTO DE LA ORQUESTA «DA CAMERA».— Para el próximo viernes, día 18, a las 5:30 p.m. en el Lyceum, anuncia la orquesta «da camera» de La Habana su concierto mensual correspondiente al mes de febrero y que es el cuadragésimo cuarto de abono que ofrece esta prestigiosa entidad.

El maestro Ardévol ha escogido para este concierto cuatro exquisitas obras de maestros antiguos, formando un programa bellísimo y de extraordinario interés artístico.

Propónese el gobierno mexicano que en el estado de Moreios se organice la industria azucarera

Mañana, martes, será inaugurado un moderno ingenio en esa región. Se recuerda la prohibición que se ha impuesto en la República azteca, a la entrada de inmigrantes y obreros

En una circular dirigida por el procurador general de Justicia del Distrito y territorios federales de México a los agentes judiciales, jueces y tribunales, les recuerda el más exacto cumplimiento de los requisitos que deben exigir a los extranjeros en los asuntos oficiales, conforme a lo dispuesto en la ley general de población, especialmente en lo que se refiere a prohibir por tiempo indefinido la entrada al país de inmigrantes y trabajadores (artículo 84) y el ejercicio del comercio, con excepción del de mera exportación (artículo 87).

Recuerda, también, la circular que la prensa de México enviada a la Secretaría de Estado por nuestra Embajada en aquella nación reproduce, la obligación de las autoridades de comprobar, siempre que se hallen en presencia de un extranjero, su legal residencia en el país, bien como visitante o inmigrante.

El día 15 será inaugurado un moderno central azucarero en Morelos

La prensa de México llegada a la Cancillería, se hace eco de una noticia que entraña vivo interés para Cuba. Se pretende que el estado de Morelos ocupe su antigua categoría como productor de azúcar en gran escala, y para ello se ha comenzado por instalar un moderno y poderoso ingenio, capaz de elaborar tres mil toneladas diarias de caña, por ahora, pero con posibilidades de aumentar la producción a medida que la requiera la importancia de las siembras. Las primeras zafras estarán bajo la dirección de los técnicos de la planta que vendió la maquinaria al Gobierno federal.

A la inauguración concurrirán personalidades del mundo oficial y de la Confederación de Trabajadores y del Sindicato de la Industria Azucarera y Similares, entidad, esta última, que proporcionó el personal necesario para las labores del ingenio de Zacatepec.

Apertura del Parlamento del Canadá

El día 27 de pasado mes de enero tuvo lugar en Ottawa la solemne ceremonia de apertura del Parlamento del Canadá, al inaugurarse la tercera legislatura del décimo octavo período parlamentario. El cónsul general de Cuba en aquella capital, participó a la Secretaría de Estado su asistencia a ese acto, al cual fué invitado en su carácter de representante consular y vice-decano del cuerpo consular de Ottawa.

Después de retirarse S. E. el Gobernador General, Barón Tweedsmuir of Elsfield, nuestro representante consular estuvo presente en las recepciones de carácter social, ofrecidas de acuerdo con la tradición por el presidente del Senado y el de la Cámara de los Comunes. A la noche siguiente, el señor Campa asistió también al «Drawing Room» que, como complemento de la apertura de las tareas legislativas, celebraron el Gobernador General y Lady Tweedsmuir.

C.M.K.
720K.
HOY
LUNES EXCLUSIVO
DE
LA FILOSOFÍA

EL CONJUNTO ARTISTICO que dirige Marcelo Agudo, donde figuran Pilar Bermúdez, Guillermo de Mancha y otros valiosos elementos, interpretará

El Celoso Extremeño

COMEDIA EN 3 ACTOS DE
FRANCISCO SERRANO ANGUITA

Audición exclusiva de "La Filosofía", que presenta RADIODIFUSION O'SHEA a las 9 p. m. a través de las estaciones C M K, onda larga, en 720 kc.

LA FILOSOFÍA

Acordaron los superintendentes cambiar el sistema de promoción y de graduación en las escuelas

Varios acuerdos de importancia han sido adoptados por la Junta de Superintendentes de Escuelas, en la última reunión que celebró bajo la presidencia del doctor Fernando Sirgo, Secretario de Educación Pública.

Determinó establecer una nueva forma de inscripción de los alumnos y modificar sustancialmente la confección de los expedientes académicos de los mismos, dar una nueva organización a las escuelas públicas, dividiéndolas en ciclos o etapas en lugar de grados; y renovar el sistema de promoción y graduación, introduciéndose pruebas o tests especiales para ello.

Acerca de todos estos puntos se ha de enviar una circular, inmediatamente, a todos los maestros de la República.

Las ponencias aprobadas fueron presentadas por el señor Cleto A. Guzmán, Superintendente de Escuelas de Santa Clara.

En esa mismo reunión se presentaron a la consideración de la Junta de Superintendentes modelos de pruebas o tests, preparados por el doctor Manuel García Falcón, que ha dedicado toda su existencia a la enseñanza pública en Cuba.

Algunos de esos tests deben ser confeccionados por los propios maestros y otros, entre los que se encuentran los de graduación, serán facilitados por la propia Secretaría de Educación.

Es de hacer constar que estos tests para la promoción y graduación de alumnos vienen a modificar una vieja circular de la Secretaría de Educación, que data de hace veinte años.

El doctor Fernando Sirgo, Secretario de Educación, ha estado muy interesado en la realización de esta reforma, que se estima de gran beneficio para la escuela cubana.

Se ha dirigido a la Secretaría de Educación el Juez de Instrucción de la Sección Primera, doctor García de la Vega, interesando la presentación del cheque 45,789, por valor de $6,503.57, que dicho departamento abonó a Equipos de Oficinas S.A., por el suministro de 1,200 pupitres, en cobro de los cuales ha establecido la Public Seat Co., entidad norteamericana, una reclamación a la Secretaría de Educación.

Con motivo de dicha reclamación se ha instruído la causa número 13 de 1938.

La entidad norteamericana citada ha consignado que ella sirvió los pupitres a la Secretaría de Educación, con destino a las escuelas públicas, y que el pago se ha hecho indebidamente.

Por el contrario la Secretaría de Educación ha hecho constar que a Equipos de Oficina S. A. hubo de adjudicarse, en subasta, el referido renglón, que con dicha entidad se contrató el servicio y que a dicha entidad se le pagó.

La subasta y la compra a que se refiere la citada reclamación fueron hechas por la anterior administración.

Las Escuelas Normales de Maestros se encuentran designando ya sus representantes en la Junta Central de Salud y Maternidad.

Cada plantel de esa naturaleza debe nombrar a una profesora para que forme parte de dicho organismo.

Por la Escuela Normal de Maestros de Santa Clara fué designada Leonela Ayala de Rodríguez y por la de Matanzas Electa Fe de la Peña.

Nueve heridos en un choque de vehículos

La colisión se registró en la esquina de 6 y 13. Preso el driver señalado culpable

En la esquina de 6 y 13, en el Vedado, ocurrió anteayer un violento choque entre el tran bus número 48, que conducía Ramón Rabí, de 43 años de edad, vecino de Esperanza 30, Marianao, y el ómnibus 513, de la ruta 20, que guiaba Mario Amador Ramos, vceino de Real número 143, en la Ceiba.

A consecuencia del accidente resutaron con lesiones graves el chofer Rabí; le vigilante 2248, Juan Aram Fernández, perteneciente a la Octava Estación y Faustino Ortega González, de 34 años de edad, con domicilio en Tamarindo 31; menos graves Faustino Ríos Cebalo, de 23 años, Inspector de la Havana Electric, vecino de 18 número 67; María Luisa Soto, de 40 años, cocinera, de Paz 5, en Almendares y María Llada Hernández, de 44 años, casada, y de Amistad 6, segundo piso y leves Rosa Hernández Muñoz, de 42 años, casada, de K número 7; Elia Avila Sánchez, de 19 años, de 11 enrte 18 y 20 y Francisco Penedo Sanin, de 57 años, casado y con domicilio en Miramar 82, Columbia. Fueron asistidos de primera intención en el centro de socorro de dicha barriada por el médico de guardia doctor Miró y los alumnos Larios y Gravier.

El comandante Vega, Inspector del Segundo Distrito y el teniente Santos, al mando de la Octava Estación, iniciaron las oportunas diligencias, de las que hicieron entrega al Juez de Guardia doctor Cadavi, que con el secretario Rodríguez, seconstituyó en ei centro de socorro.

A juzgar por las declaraciones de los heridos y testigos, el culpable del accidente fué el chofer Amador Ramos, por lo que el Juez de Guardia decretó su prisión provisional, remitiéndolo al Vivac.

Pudo comprobarse en la Inspección que el Juez de Guardia realizó en el lugar del accidente, que el ómnibus viajaba por 6 y el otro vehículo por 13 hacia 12, resultando ambos con averías de consideración.

Dr. TOMAS R. YANES
CIRUJANO-OCULISTA
Consultas diarias de 3 a 5 p. m. (Sábados previo turno).
Calle 23 Nro. 328, esq. a B. (Vedado). Telf. F-7181

Los fotógrafos cubanos son invitados a la Exposición de Baltimore

Por conducto de nuestra Embajada en Washington, los artistas fotográficos cubanos han sido invitados a participar en la Exposición Internacional de Fotografías, que bajo los auspicios del Museo de Arte de Baltimore, se celebrará en esa ciudad durante el mes de junio próximo.

PENSION COMPLETA

DESDE $3.50 DIARIOS POR PERSONA Y SEGUN HABITACION QUE SE DESIGNE

Habitación con vista exterior, desayuno, almuerzo y comida, disfrute de las aguas y baños minerales, del Parque de los manantiales y extensos terrenos del Balneario.

Si no puede venir a los manantiales, ellos irán a su casa pidiendo el agua a su Depósito; Tacón número 4. Teléfono A-7627.

$0.90 EL BOTELLON DE 20 LITROS

Sintonice la hora "San Miguel de los Baños" por la estación C.M.B.S., Calzada y H, Vedado, en 770 kilociclos, todos los lunes, miércoles y viernes, de 3 a 4 de la tarde

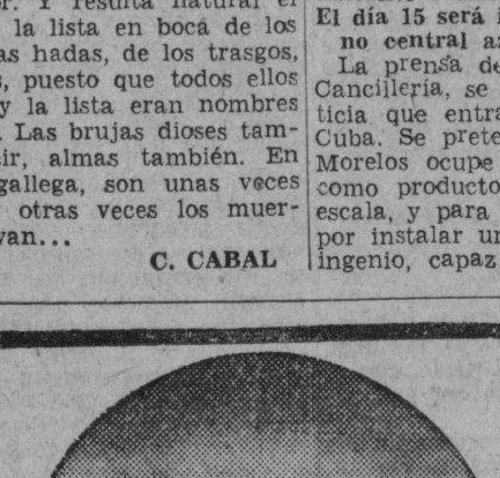

GRAN HOTEL DEL BALNEARIO

¿SE SIENTE USTED CANSADO?

TOMESE UNA VACACION EN EL "GRAN HOTEL DEL BALNEARIO DE SAN MIGUEL DE LOS BAÑOS"
— EL PARAISO DE CUBA —

A 800 pies sobre el nivel del mar, en el centro de un valle primoroso rodeado de bellísimas montañas, con manantiales de AGUAS recomendadas por todos los médicos más afamados y comprobadas por más de dos siglos como milagrosas para la curación de las afecciones de las vías digestivas y urinarias, para la diabetes y todos los trastornos de la nutrición.

El Gran Hotel del Balneario es una magnífica construcción con 50 habitaciones confortables, Restaurant de primera clase, Baños y Aguas minero-medicinales, Parques y arboledas, Juegos de Salón y al aire libre, Médico Director, Farmacia, Laboratorios Clínico e Hidrológico, Rayos X, Gabinete Dental, Departamento de Fisioterapia y todos los adelantos modernos.

Confortables coches-pullman que hacen diariamente el viaje desde Zulueta y Teniente Rey (Gran Hotel) a las 2 P. M., así como pisi-corre desde el mismo lugar a las 3 P. M.

DIRIJASE AL GRAN HOTEL DEL BALNEARIO. SAN MIGUEL DE LOS BAÑOS.
INFORMACION EN LA HABANA POR EL I-3324.

M.E.C.D. 2016

G A C E T I L L A S

TRIANON: «LA LUCIERNAGA»

Nuevamente presenta esta Empresa en sus tandas aristocráticas de 5.15 y 9.45, la excepcional super-producción titulada «La Luciérnaga», feliz interpretación de dos notabilidades del canto, como Jeanette Mac Donald y Allan Jones, secundados por Warren Williams y un escogido reparto. La otra película se titula, «Una noche interminable», por el magnífico actor Robert Young y Florence Rice, en la más divertida creación de estos artistas. Precios: Luneta tarde $0.20; noche $0.30; niños $0.20; tertulia, mayores $0.15; niños $0.10. Mañana: La graciosa y fina comedia, «La pícara puritana», por Irene Dunne y Gary Grant.

Miércoles: «Locuras musicales», por Bing Crosby.

El jueves: «Heide» de Shirley Temple y Jean Hersholt.

El viernes: La sentimental cinta titulada «Mi abuelito», por la simpática Jane Withers

Sábado y domingo: el estreno en Cuba de la superjoya, «Camino del pecado», por Josephine Hutchinson.

PAYRET: «LA VIDA BOHEMIA» (ESTRENO)

En Payret se presenta hoy el más formidable reparto en una película de gran argumento «La vida bohemia» película Columbia que interpretan 14 estrellas del cine español: Miguel Ligero, Juan Torena, José Crespo, Carlos Villarías, Romualdo Tirado y la genial Rosita Díaz, en el role principal maravillosamente interpretando el papel de Mimí, Gilbert Roland en otro role principal. Blanca Pozas, que también actúa colosalmente.

«La vida bohemia» tiene motivos de gustar extraordinariamente y al mismo tiempo puede usted ver actuar 14 estrellas favoritas del cine español.

También se estrena «Bodas de contrabando» por un gran reparto de estrellas.

Una comedia de Charles Chase, un cartón y una variedad.

Los precios son 20 cts. hasta las 6:30 y 30 cts. después; niños 15 cts., tertulia 10 cts.

Mañana este mismo formidable programa.

NEPTUNO: «LA BAILARINA ROJA»

Un programa extraordinariamente sensacional, presenta hoy en función continua la empresa de este favorito teatro. Dos espectaculares y lujosísimas superproducciones, aprobadas por la censura exclusivamente para mayores: «La bailarina roja» y «La torre de Nesle». Completa el programa el Noticiario Paramount. Los precios, 15 cts. mayores de 2:30 a 5:30 y 20 cts. después.

Mañana, el maravilloso bailarín Fred Astaire, en «Una doncella en peligro»; una maravillosa producción musical, con la colaboración de George Burns y Grace Allen, y la superchispeante comedia «El superfenómeno», con Ann Sothern, Jack Oakie y Eduardo Ciannelli.

El jueves, la triunfal superproducción «Yoshiwara» y el drama de espionaje «Martha Richard».

El viernes, sábado y domingo, Shirley Temple en «Heidi» y Otto Kruger y Douglas Montgomery en «La noble expiación».

ROXY: «AMAPOLA DEL CAMINO»

Nuevamente vuelve hoy a presentar el moderno «Cinema Roxy», de 14 y Primera, en Almendares, la regia producción mexicana, «Amapola del camino», una película que hace más grande al cine de habla española, donde el ídolo de las multitudes, Tito Guizar, canta bellísimas canciones, especialmente «Una vez más», inspirada melodía original suya que llega al corazón... Andrea de Palma, la gran actriz mexicana desempeña a perfección su role, y el simpatiquísimo Chato Ortín hace reír al público constantemente con su natural gracia. Además de «Amapola del camino» se exhibirá una película de la inimitable Imperio Argentina, y el gracioso Miguel Ligero, titulada «La casa es seria», que ha de gustar mucho a los concurrentes del «Roxy», y a petición se exhibirá una gran película Paramount, «El último tren de Madrid», donde se ven escenas de la evacuación de la capital de España al comenzar la guerra civil. Son sus intérpretes Lew Ayres y la bellísima Dorothy Lamour. Los precios serán corrientes: 15 cts. luneta por la tarde y 20 cts. por la noche. Los niños y la tertulia 10 cts. a todas horas.

Mañana estreno de la magnífica producción Warner, «El precio de la fama», por Kenny Bakeer.

RIVOLI: «LA ISLA DEL TESORO»

Programa emocionante es el que presenta hoy el familiar teatro «Rívoli», de 4 y 5, La Sierra, teléfono FO-1130, comenzando el programa a las 4:30 en punto por el orden siguiente: cartón, comedia y Revista, Richard Tauber, Jimmy Durant, Diana Niaper, June Clyde, Derrick Marney, Esme Percy, George Hayes, John Hepworth, Edyard Rigby y George Carney en la regia producción que lleva por título «Tierra sin música», y como complemento Jackie Cooper, Wallace Bery y Lionel Barrymore en la sensacional producción titulada «La isla del tesoro».

Este programa se repite por la noche a las 8:30.

Precios: tanda 10 cts. todos; noche 15 cts. todos.

Mañana: Hilda Moreno en «La traviesa molinera», y Tito Guizar en «Allá en el Rancho Grande».

El miércoles: homenaje a Paul Muni, en «El enemigo del hombre», y «La vida de Emilio Zola».

REINA: «LORENZINO DE MEDICIS»

«Lorenzino de Medicis» pertenece a esas películas que hacen época y que serán recordadas mucho tiempo. Multitudes inmensas participan en las orgías en que se comía y se bebía y se estimulaba la lubricidad de «Hombres y Mujeres». Las bacanales de la corte del Duque de Florencia, la bella ciudad italiana es el marco donde se desarrolla la gran producción, allá por el año 1537. Alessandro Moissi, Camillo Piloto y Teresa Franchi son los protagonistas. A petición volverá a desfilar por la pantalla el gran film porteño «El alma del bandoneón», por la reina del tango, Libertad Lamarque, Santiago Arrieta, Charlo y la orquesta típica de Lomuto, conocida mundialmente. La revista Universal y un cartón completan el programa que se anuncia para hoy en el supercine «Reina», de Rayo y Reina, con el teléfono M-2272.

Los precios son 15 cts. la luneta hasta las seis y media y 20 centavos después; niños 10 cts. y la regia tertulia familiar 10 cts. a todas horas.

Mañana «El honor de la familia» y «La vuelta de Rocha».

RIALTO: «LA LUCIERNAGA»

Ocho días lleva hoy en el cartel de «Rialto» la maravillosa producción de Jeannete Mac Donald y Allan Jones, titulada «La Luciérnaga» y cada día es mayor el éxito que obtiene; desde las dos y cuarto de la tarde se presenta nuevamente esta exquisita producción musical, en que como nunca antes nos deleita la actriz ídolo de todos los públicos del mundo cantando y bailando aires españoles en una magistral interpretación.

«La Luciérnaga», debido al largo metraje que contiene se exhibirá exactamente a las 2:40, 6:00 y 9:45 de la noche.

Otro interesante estreno se exhibe hoy, teniendo por título: «La silla No. 13», de emotiva trama, manteniendo al espectador en constante expectación de principio a fin. Son sus principales intérpretes: Elissa Landi, Madge Evans y Lewis Stone. Completan el programa de hoy un interesante variedad de asuntos de sports titulada: «Primores acuáticos» y el Noticiero de asuntos mundiales (estreno en Cuba).

Precios: 20 cts. mayores hasta las 5:30 y 30 cts. después; niños 15 cts.

Mañana: Ultimos días de este formidable y selecto programa.

LARA: «NUMERO EQUIVOCADO». 10 CTS.

Las carteleras del simpático y confortable cine de las familias, «Lara», de Prado y Virtudes, anuncian para hoy un programa soberbio, a precios popularísimos.

En función continua de 2 de la tarde a 11:30 de la noche, se exhibirá revista, comedia, estreno de la preciosa, regia, original producción «Número equivocado», creación de Ann Sothern y Robert Young y estreno del maravilloso conmovedor drama de amor «La dama de las camelias», creación de Greta Garbo y el galán Robert Taylor.

Precios: 10 cts. la luneta a todas horas. Entre y salga cuando quiera.

Mañana: «Vencido por el amor» o «Pepe le Moko», con Jean Gambien y «Al servicio de Su Majestad».

PRADO: HOMENAJE A ERROL FLYN. 10 CTS.

Para hoy tiene «Prado» en su acostumbrada matinée de 2.00, y tandas de 5, y 8 y 15 dos grandes joyas del popular actor Errol Flynn, como homenaje por solo 10 centavos, primeramente la más espectacular y épica producción de la temporada «La carga de los 600» con la simpática actriz Olivia de Havilland, y el original romance pleno de interés y emoción «Otra aurora», con la rutilante estrella Kay Francis. Completando el programa una variedad y un gracioso cartón. Mañana, dos grandiosas joyas «Melodías para dos», por Patricia Ellis, y música y mujeres», por Dick Powell. El miércoles, la más peligrosa y divertida aventura que se ha filmado «Los candelabros del Emperador» por Williams Powell y Luise Rainer, una de las más grandes caracterizaciones de Greta Garbo «El velo pintado», con Herbert Marshall.

VERDUN: «SOL DE PRIMAVERA»

Por última vez vuelve hoy a la pantalla del predilecto cine «Verdún» la bellísima producción argentina «Sol de Primavera», una brillante comedia plena de humanismo y ternura, cuya trama gira en torno al conflicto sentimental de dos hermanos enamorados de la misma mujer. Una vibrante página dramática pletórica de colorido y emotividad y que interpretan magistralmente dos estrellas del cine en nuestro idioma: Floren Delbene y Herminia Franco. También se exhibe otra producción argentina titulada «¡Qué tiempos aquéllos»! magnífica comedia musical donde se unen la carcajada y la canción. En el reparto figuran artistas tan conocidos como Irma Córdoba, Santiago Arrieta y Florencio Parravacini. Completa el programa la revista Universal y el documental en español «Una Venecia celestial».

La función dará comienzo a las 2 de la tarde rigiendo los siguientes precios: hasta las 6 y 30 luneta 20 centavos y 30 centavos después. Los niños 15 centavos y la tertulia con lunetas 10 centavos a todas horas.

Mañana: grandioso homenaje a Libertad Lamarque presentando sus dos mejores producciones «Besos Brujos y Ayúdame a vivir».

ACTUALIDADES: «OTRA AURORA»

«Actualidades», el favorito y elegante cine de las familias, sito en Monserrate 8 y 10, con el teléfono M-5575, ofrece hoy a sus asiduos un programa magnífico, soberbio.

En función continua de 2 de la tarde a 11 y 30 de la noche a precios populares se exhibirá revista, comedia, estreno de la regia, grandiosa, soberbia super-joya «Otra aurora» con Kay Francis y Errol Flyn, estreno de la bella, original producción «Los pequeños mosqueteros» con Billy Mauch y Frank Graven y el episodio 12 de la estupenda super-serie «Los vigilantes de la ley».

Mañana: «La falsa deidad del oro». El miércoles: «No te engañes corazón» y «La chica dijo no».

MAJESTIC: «LAS MASAS RUGEN»

Programa suntuoso es el que presenta hoy el cómodo y elegante teatro «Majestic» de Consulado 116, teléfono M-4477 comenzando el programa a las dos en punto por el orden siguiente: cartón, comedia y revista, Ann Sheridan, Criagh Reynolds, Anne Nagel, William Hopper, Hugh O-Connell, y Teddy Hart en la regia producción que lleva por título, «Una frívola heredera» y como complemento, Claude Rains, Gloria Dickson, Edward Norris, Otto Kruger, Allyn Jolsynü Lana Turner, Linda Perry, Elisa Cook y Cy Kendall en la suntuosa producción titulada «Las masas rugen». Este programa se repite en tanda de 5 y por la noche a las 8 y 15.

Precio: Luneta o preferencia antes de las 6 y 30 10 centavos. Después, 15 centavos. Mañana: Lily Pons en «La muchacha de París», y Nino Martini en «Música para mi dama».

El miércoles: Homenaje a Jeanette McDonal en «San Francisco» y «Rose Marie».

LIRA: «EL TRAIDOR Y EL GAVILAN»

Dos estupendas films forman el colosal programa que para hoy ha combinado el siempre concurrido y confortable cine de las familias «Lira», de Industria y San José, con el teléfono M-4474.

En función continua de 1 y 30 de la tarde a 11 y 30 de la noche se exhibirá revista, comedia, estreno del estupendo, formidable drama de intenso argumento «El traidor» con Danielle Perola y Pierre Fresnay y estreno de la sensacional, estupenda film «El gavilán» con Charles Boyer.

Precios: mayores 10 centavos hasta las 6 y 30 y 15 centavos después. Los niños 5 centavos a todas horas. Entre y salga cuando quiera.

Mañana: «San Francisco» y «Número equivocado».

INFANTA: «ALLA EN EL LEJANO OESTE»

Para hoy nos ofrece el precioso y cómodo teatro «Infanta», perteneciente al circuito Edelberto de Carrerá y sito en la calzada del mismo nombre y Neptuno, teléfono U-37700 un magnífico programa a base de dos lindas películas, siendo la principal: «Allá en el Lejano Oriente», con Stan Laurell y Oliver Hardy; una comedia para patear de lo lindo, y reír a carcajadas, rompiendo todas las reglas de urbanidad no es la gracia traída a la fuerza, sino las situaciones equívocas de los protagonistas, y su ingénito humorismo en el arte de hacer reír que les ha captado el título de los (reyes de la risa), le sigue en turno el estreno de la preciosa cinta: «Amor a toda máquina», con Joan Crawford, Clark Gable y Franchot Tone; un estupendo romance por «dos amantes perfectos». Completa el programa la variedad «Cinema-Roma» y un documental. Los precios para hoy son los siguientes: Todo el día: luneta mayores 20, niños 10, tertulia 10. Mañana: «La silla número 13».

4 CAMINOS: «ESPIA DE NAPOLEON»

Un programa grandioso, en el que figuran dos estupendos estrenos es el que presenta hoy el moderno y confortable cine de las familias «Cuatro Caminos», de Belascoain y Tenerife, teléfono M-3676.

Comenzando a la 1 y 30 se exhibirá revista, un cartón, estreno de la sensacional, formidable super-producción de argumento intenso «Espía de Napoleón» creación del joven actor Richard Barthelmess y estreno de la preciosa, magnífica, original cinta «Es mía» con Claire Trevo.

Rigen precios populares hoy en el «Cuatro Caminos», el favorito cine de las familias.

Mañana: colosal programa con Artistas y modelos» y otras atracciones.

VIVES: «LA PICARA PURITANA»

Irene Dunne, la bellísima estrella de la pantalla, obtiene uno de sus mayores triunfos artísticos en «La pícara puritana», finísima comedia que se exhibe hoy, en turnos elegantes de 5 y 15 y 9 y 30, en el cine «Vives», del circuito Edelberto de Carrerá, sito en la calle B, entre 27 y 29, en el Vedado, teléfono F-3128, cubriéndose las tandas de 4 y 8 y 30, con la emocionante cinta «La Legión de Sahara» por Jack Holt y Mae Clarke. Precios: por la tarde, 20 centavos mayores y 30 centavos por la noche. Niños, 15 centavos y tertulia 10 centavos a todas horas. Mañana, «Así es mi tierra», por Cantinflas y Medel, y «Amor de un extraño», con Ann Harding. El jueves, «La tragedia de Cali», con la muerte de los infortunados aviadores cubanos, y «100 hombres y una muchacha», por Deanna Durbin.

GRIS: «ARCO IRIS SOBRE EL RIO»

«Gris», el favorito y moderno cine familiar, sito en Baños y 17 en el Vedado, con el teléfono F-4292, anuncia hoy a sus avorecedores un programa espléndido.

En turnos de 4 de la tarde a 8 y 15 se exhibirá la preciosa y magnífica super-producción «La tentación de la modelo» con el joven galán Gene Raymond.

A las 5 y 30 y 9 y 45 en tandas elegantes va la revista «Guatemala» y estreno de la maravillosa, regia, preciosa joya musical «Arco Iris sobre el río» con el pequeño tenor de 8 años Boby Bren.

Precios: Mayores 15 centavos en la tanda y 20 centavos por la noche. Los niños y la tertulia 10 centavos a todas horas.

Mañana: «Mi abuelito», la última creación de la traviesa chiquilla Jane Withers.

MODERNO: «LA REINA DEL CARNAVAL»

El teatro «Moderno», de Jesús del Monte, con el teléfono X-1305, ofrece hoy en sus turnos de tarde y noche, un soberbio programa de estrenos. «La reina del carnaval», de Dorothy Kent, Robert Wilcox; «Hay rubias peligrosas», de Nan Grey, Noah Beery; el cartón- comedia, «Sinfonías tontas», y un «Noticiario Fox». Hasta las 6:30, quince centavos; después 20 centavos; niños 10 centavos. Tertulia familiar 10 centavos a todas horas.

Mañana: «Espía de Napoleón», de Richard Barthelmess; y «El alma del bandoneón», de Libertad Lamarque. Tertulia familiar 10 centavos a todas horas.

El miércoles y jueves: «Carrousel de 1938», de Mischa Auer, Luisa Fazenda; «Periodista improvisado», de Kent Taylor, Wendi Barrie. Tertulia 10 centavos a todas horas.

NORMA: DIA DE LA RISA

Día de la risa es el de hoy en el favorito y confortable cine de las familias «Norma», de Concha y Luyanó, con el teléfono X-2321, ofreciendo a sus asiduos un programa escogido para hacer reír al mas serio.

En tanda a las 5 y nocturna a las 8:30, a precios popularísimos se exhibirá revista y las más jocosas comedias y los más divertidos cartones.

Mañana, grandioso programa todo en español, con dos joyas mexicanas: «Las cuatro milpas» y «Don Juan Tenorio».

FLORENCIA: EL TEATRO MAS MODERNO DE LA HABANA

Muy pronto será inaugurado el nuevo teatro «Florencia», situado en San Lázaro 394. Conviene aclarar que no se trata del viejo cine del mismo nombre mas o menos remozado, sino de un moderno y bellísimo edificio construido por el arquitecto Max Borges, poniendo a contribución sus inagotables recursos y competente personal técnico y artístico y dispuesto a realizar una obra modelo provista de las más recientes innovaciones y a tono con el grado de progreso extraordinario alcanzado últimamente por el cine sonoro. La nueva empresa del «Florencia», es la misma del cine «Verdún», los señores Solís y Propín, quienes, conocedores como son del negocio y de sus más íntimas necesidades, no han reparado en medios con tal de dotar a la Habana de un nuevo salón de espectáculos, que a la vez que motivo de orgullo urbano para los habaneros, sea centro de distracción y confort para los espectadores. Los mejores aparatos y accesorios de progreso cinematográfico, han sido instalados en el nuevo teatro «Florencia».

WILSON: «BAJO EL MANTO DE LA NOCHE»

«Wilson», en Belascoaín y San Rafael, U-5363; 10 centavos de 1:30 a 6:30 y 15 centavos después. Niños 10 centavos a todas horas.

Hoy, tarde y noche, la revista semanal (Fox Sound New); y el cartón «Las ranas del molino», y las super atracciones «Bajo el manto de la noche», sensacional y emocionante super producción de la Metro, interpretada por Edmund Lowe y Florence Rice; y «Madre tirera», formidable espectáculo exrtaordinario de la Metro, interpretado por el coloso Paul Muni y Louise Rainer.

Hañana: «La tragedia de Cali», actualidad gráfica histórica, recopilación de las distintas etapas del vuelo Pro Faro de Colón y funerales de los héroes, toda explicada en castellano; y «Lo enseñaron a matar», o «Ellos le dieron un arma», sensacional y emocionante super producción de espectáculo, interpretada por Franchot Tone, Spencer Tracy y Gladys George.

MAXIM: «LA TRAGEDIA DE CALI»

«Maxim», el confortable y elegante cine sito en Bruzón y Ayestarán, con el teléfono U-7049, anuncia para hoy en sus turnos de tarde y noche el estreno de la conmovedora producción «La tragedia de Cali», comtemple la catástrofe que conmovió al mundo. El rceorrido triunfal de los intrépidos nautas cubanos. Salto a salto, sin perder un solo detalle importante de la tragica jornada, que condujo a la gloria a los valientes paladines del ideal Panamericano.

El inicio de una empresa de gloria que culminó en fragoroso estrépito de catástrofe. Vea el Valle del Cauca, escenario crispante que nos arrebatara a la flotilla heroica. Vea sin perder un solo detalle, desde la salida de Cuba hasta el regreso de los preciados despojos que duermen el sueño de la eternidad en nuestra patria.

Completa el programa la sensacional y estupenda producción de intenso argumento «Yo asesiné», con Lewis Stone.

Mañana, gran programa.

INGLATERRA: «BAJO EL MANTO DE LA NOCHE»

«Inglaterra», en San Rafael y Consulado, M-5527; 10 horas de 1:30 a 6:30 y 15 centavos después. Niños 10 centavos a todas horas.

La mejor proyección y el más perfecto sonido de la Habana, con el nuevo equipo sonoro «Sincrofilm Philips con pantalla de cristal.

Hoy, tarde y noche, la revista semanal (Fox sound new); y el cartón en preciosos colores «Las ranas del molino» y las super atracciones «Bajo el manto de la noche», sensacional y emocionante producción especial Metro, interpretada por F. Rice y Edmund Lowe y «Madre tierra», sensacional super espectacular producción Metro, interpretada por el coloso Paul Muni, con Louise Rainer.

A las 5 p.m. «Bajo el manto de la noche», por Florence Rice y Edmund Lowe y «Madre tierra», por Paul Muni y Louise Rainer.

Mañana: «La tragedia de Cali», actualidad gráfica histórica, recopilación de las distintas etapas del vuelo Pro Faro Colón y funerales de los hérose, toda explicada en Castellano y «Lo enseñaron a matar» o «Ellos le dieron un arma», sensacional y emocionante super espectáculo interpretado por Franchot Tone, Spencer Tracy y Gladys George.

CUBA Y ROJO: MAGNIFICOS PROGRAMAS

Un programa estupendo es el que ofrece a sus asíduos hoy el simpático y elegante cine de las familias «Cuba», de Suárez y Corrales. En tanda y nocturna se exhibirá revista, comedia, estreno de la atrevida, original producción de intenso argumento «Madres Culpables», con Jean Lacy y John St. Polis y estreno de la magnífica y muy interesante film «Estamos civilizados». Precios popularísimos rigen hoy. Mañana: «Número equivocado» y «Mazurka».

«Salón Rojo», el acreditado y siempre concurrido cine de las familias, sito en Monte y Antón Recio, con el teléfono M-4794, anuncia hoy un programa espléndido.

En tanda a las 5 y nocturna a las 8:15 se pasa por la pantalla revista, comedia, estreno de la magnífica producción «No se puede tener todo», con Ralph Bellamy y estreno de la divertida y original cinta «Cupido al volante», con Don Ameche. Precios popularísimos. Mañana: «Saratoga» y Un día en las carreras».

UNIVERSAL: «CIELITO LINDO»

Universal», el predilecto cine sito en Egido entre Muralla y Sol, siempre tan favorecido, anuncia hoy un programa muy grandioso.

En función contínua de 1 de la tarde a 11 de la noche se pasa por la pantalla revista, comedia, éxito de la preciosa, original super joya mexicana «Cielito lindo», creación de Lupita Gallardo, Arturo de Córdova y el popular Chaflán y estreno de la estupenda, emocionante, formidable producción «Tempestad en Alaska», con Jack Holt.

Precios populares rigen hoy.

Mañana: «La ley del calibre grueso» y «Almas insurgentes».

Cómo llega un momento en que uno ya no discute con su mujer

Por Niel Strafford

Todos los años mi mujer y yo nos regalamos una expedición de invierno o de verano por esos caminos. La experiencia de años anteriores fué penosa, pero la repetimos invariablemente al siguiente. El primer día es de euforia campesina, de comentarios alegres sobre la dicha de encontrarse por fin lejos de la ciudad maldita y sus humos, sus automóviles y sus reglametnos de tránsito, las visitas de amigos y las conferencias del club. Al anochecer empieza la elección de alojamiento, la ciudad y el hotel. Por lo general esta es la primera vez en muchos meses que uno discute con su mujer; el ánimo está remozado con el aire del campo. Así es que muy pronto se llega a un acuerdo. Nos detenemos frente a un lindo edificio, un muchacho nos recibe las maletas, otro lleva el automóvil a un garage, comemos, bailamos, dormimos como ángeles, nos levantamos con la sensación de que después de todo con políticos, parlamentos, economía dirigida y sindicalismo se puede ser dichoso en esta tierra. Pedimos la cuenta: son siete dólares por comida, ocho por los cuartos, uno por el garage y una serie de gabelillas incluso una toalla estropeada por el lipstick de mi mujer. El Eden se ha desvanecido; el presupuesto entero tiene que ser revisado, el viaje recortado, las discusiones con la mujer reaparecen por cada centavo.

Por eso este año resolvimos ensayar esos campamentos para automóviles y pasajeros de que tanto habíamos leído. Así partimos sintiéndonos nómadas de los caminos, y fuimos estacionando nuestro sedán azul frente a esas casitas escasamente más grandes que la de mi gato, que son las que ofrecen para dormir los famosos campamentos. Nos hicimos expertos en campamentos; podíamos decir a media milla si uno era bueno, malo o aceptable. Terminada la gira hemos lelgado a algunas conclusiones que pueden ser útiles a los que intenten excursiones semejantes por los Estados Unidos.

Nuestra primera conclusión es que aunque los campamentos de automóviles son entretenidos y baratos nunca volveremos a poner nuestra planta en alguno de ellos. Volveremos a los hoteles con elevadores, alfombras, mozos para todo que hay que llenar de propinas y unas cuentas capaces de asustar al Gran Capitán.

El primer día de nuestra exploración llegamos al caer la tarde a un campamento que nos pareció ideal, se llamaba «La Vaca Gorda». Apenas nos detuvimos salió a nuestro encuentro un viejo gruñón que se decía dueño de la vaca y nos notificó que su campamento estaba repleto y no encontraríamos otro hasta más que quince millas. Nos echamos al camino, empezó a llover, se nos reventó un neumático, nos moríamos de hambre y de frío, ya no nos hablábamos sino que nos ladrábamos con mi mujer cuando llegamos al «Campamento del León Rojo». No le tomó un minuto al propietario el explicarnos que no nos podía acomodar tampoco: haba una convención nudista por allí cerca y el campo estaba repleto de carros. Nos dijo que seguramente encontraríamos alojamiento en «La Hoja de Cedro» un campo no más de 20 millas adelante.

Proseguimos con ese terrible silencio que cae sobre marido y mujer cuando los dos piensan para sus adentros que el otro es culpable de todo y no está haciendo más que tonterías.

Deberíamos habernos detenido en ese lindo campo por donde pasamos a las cinco de la tarde, murmuró por fin mi mujer. Era la declaración de guerra verbal. Quise callarme, pero no pude. Y ¿por qué no lo dijiste entonces?—respondí. Te lo dije—contestóme—pero naturalmente tú sabes siempre lo que debes hacer y rehusaste. Y tan lindo que él era con sus flores, sus rejas azules y sus persianas verdes tras las cuales se adivinaba limpieza, confort y calor. Para no darle una bofetada me callé esta vez. Miren que hablar de todo eso casi a media noche cuando uno está sin comer y calado hasta los huesos.

Seguimos por millas, la lluvia arreciando. De cuando en cuando cambiábamos algunas otras palabras iguamente amables. Por fin silencio completo. No había en eso automóvil más que rabia y desesperación. Llegamos por fin a un campamento increíble de feo y de incómodo. De propósito me he olvidado del nombre. Nos llevaron a una casucha sin agua caliente, ni corriente. Pedimos de comer, allí no había comida nos dijo una vieja malhumorada. Teníamos que ir a la «Perdiz Parda», un restaurant a seis millas. Fuimos, encontramos unos malos sandwiches, pero tomamos café caliente. Casi empezamos a sonreír de nuevo cuando tuvimos que regresar a nuestro «alojamiento». Nos echamos en la cama vestidos. Muy pronto la lluvia que nos había acompañado en el camino vino a hacernos compañía en la habitación a través del techo. El pekinés de mi mujer comenzó a lanzar unos gritillos extraños. Se muere—gritó mi mujer, se está helando. Pasamos la mitad de la noche echando sobre el animalito la poca ropa que teníamos para cubrirnos. El pekinés nos miraba como diciendo: «Pero yo que confiaba en la inteligencia de ustedes.»

Esa fué la historia de nuestra excursión. Por cada campamento que encontramos aceptable diez eran como el que nos hospedó la primera noche. Y en los buenos hay más ruído que en una estación de ferrocarril. Y como todavía no se ha pasado ley que permita asesinar a los locos de atar que viajan con radios en sus automóviles no hay manera de conciliar el sueño cuando las radios portátiles comienza a funcionar.

Estoy, pues, por los hoteles otra vez. Y si no puedo pagarlos me quedaré en casa y leeré mapas ubicando en ellos los campamentos de automóviles que no he de usar.

EL CUENTO DE HOY

POLICIA FINA

(Por CARLTON JAMES)

El inspector Lem Dorsey colocó sobre la mesa, en fila y abiertos, los tres paquetes de fósforos, esos paquetitos de fósforos que regalan, al comprar cigarrillos en todos los estancos de tabaco de los Estados Unidos. Y en la parte interior de sus cubiertas escribió el nombre de la persona a quien pertenecía cada uno.

Debemos saber a quién corresponden, en el momento de sentar conclusiones—dijo sonriendo.

Los tres hombres que permanecían de pie al lado de la mesa, no devolvieron la sonrisa. Charlie Seabrook, vicepresidente de la Pillsbury Metal Works, dijo impacientemente:

—Desearía que usted me explicara qué significa todo ésto, inspector. Tengo que estar en Traversack a la hora de comer.

—Cómo es posible que esté pensando en cumblir compromisos sociales, cuando el presidente de su entidad acaba de ser hallado asesinado?

—Usted no está seguro de que fuera un asesinato. Además, ¿qué saco yo con quedarme aquí o irme? El muerto, muerto se quedará.

—Pero es que usted mismo puede ser el asesino.

Seabrook, con un gruñido, expresó su disgusto. Luego sacó el reloj, miró la hora y se resignó a la espera diciendo:

—Está bien. Haga lo que quiera.

Kim Young, el tenedor de libros de la compañía, se sentó en el borde de una silla, redoblando en las rodillas con la punta de los dedos. Y de repente dijo:

—Antes de que pueda acusar a nadie, inspector, tendrá que encontrar el motivo del crímen.

Dorsey negó con la cabeza antes de decir:—Probaré primero quién lo mató y después buscaré el motivo del hecho.

Ahora fué Fen Bradley, el jefe de la Oficina de la empresa, quien se dirigió al policío:

No se puede acusar a un hombre de un asesinato sin establecer el motipo de su delito. Así porque si no se debe acusar a un hombre honrado.

El inspector volvió a sonreír. —Me parece, señores— —dijo— que están todos un poco excitados. Y eso es precisamente lo que yo quería lograr, que todos llegaran al estado de nerviosismo en que se encuentran. Media hora ha estado dedicando a ese propósito. Veamos ahora si me puedo explicar.

—Como todos pudieron ver, el cadáver de Mr. Pillsbury fué encontrado con el revólver en la mano izquierda. Pero alguno de ustedes me informó que él no era zurdo, lo que indica lo siguiente: primero que no se suicidó, como al principio se había creído. Segundo, que quien lo mató quiso que su crimen pasara por un suicidio. Y tercero, que el asesino es zurdo y en su nerviosismo y confusión del momento colocó, por instinto el arma en la mano izquierda del muerto.

—Todo lo que tengo que hacer es encontrar a un zurdo entre las personas que estuvieron esta tarde con Mr. Pillsbury. Y ustedes tres son las únicas personas que lo visitaron en su oficina. De manera que si uno de ustedes es zurdo, ese es el asesino. Acérquense, caballeros. Quiero que estudien todos los paquetitos de fósforos que he colocado sobre la mesa. Quiero que me digan si uno de ellos es distinto a los otros.

El inspector hizo una sebal con la mano y los tres hombres, irresistiblemente, se acercaron a la mesa y miraron lo que se les indicaba. Y el inspector los observó cuidadosamente. Cuando sus cabezas se doblaron sobre la mesa, le hizo una seña al policía Moriarty, que estaba de guardia en la puerta. El policía afirmó imperceptiblemente y una mano bajó, como por descuido, hacia la funda de su revólver de reglamento.

—Me parecen todos iguales— afirmó Bradley levantando de nuevo el busto.—Pero dígame, inspector, ¿qué broma es ésta que usted está usando con nosotros?

—¿Qué le parecen a usted, Seabrook?—preguntó Dorsey volviéndose al vicepresidente.

El interrogado se encogió de hombros y contestó: —Si hay alguna diferencia yo no la puedo ver.

—¿Y usted, Mr. Young?

—Lo único que veo es que el número de fósforos usado es distinto en cada paquete... —respondió el tenedor de libros nerviosamente.

—Precisamente. Pero si observa con cuidado notará cómo han sido arrancados los fósforos. Una persona de recha lo parte desde el lado izquierdo, mientras que un zurdo lo arranca exactamente del lado contrario. De manera que examinemos estos tres paquetes Fíjense, señores, dos de ellos pertenecen a una persona que los arranca con la mano derecha, mientras que el tercero ha sido usado por un zurdo. Miremos ahora los nombres ...

—Veamos, —continuó el policía tras una ligera pausa.—Aquí está el nombre. Es de Mr. Young. ¿Pero qué hace usted? ¿Trata de sacar una pistola? Pues pierde usted el tiempo, porque Moriarty lo tiene encañonado con su revólver de reglamento y le sacará los sesos de su lugar en cuanto haga otro movimiento. ¡Quieto!

Todos se volvieron y pudieron observar que, efectivamente, el policía tenía al joven encañonado con su arma.

—Ahora, señores—terminó el inspector—apostaría cualquier cosa a que me será muy fácil averiguar la causa del crimen. ¡Me consta que el matador ha caído ya en mis manos!

ITALIA CREE FAVORABLE A ESPAÑA LOS CAMBIOS REALIZADOS EN ALEMANIA

Se supone que el nuevo régimen actuará contra los países democráticos

ROMA, febrero 13. (Exclusivo.)—Los cambios militares y políticos que tuvieron lugar la semana pasada en Alemania fueron comentados por la prensa italiana creyéndose que constituyeron un triunfo formidable para el eje Roma-Berlín.

Con el Canciller Hitler como jefe supremo del ejército alemán, cree la prensa italiana que Benito Mussolini podrá llevar a cabo sus planes sin interrupción.

La mayoría de los comentaristas cree que el nuevo régimen adoptará una política vigorosa contra «las ingerencias de los llamados países democráticos», y llevará a feliz término sus campañas.

El cambio se cree en Italia que representa la nazificación completa del país poniendo a las fuerzas armadas del Reich bajo una base igual a la de Italia Con el punto de vista oficial expresado por «Informazione Diplomática» están de acuerdo los editoriales del resto de la prensa.

«De ahora en adelante—dice Virgilio Gayda en «La Tribuna»—la ayuda a España podrá continuarse sin trabas.» Sin admitir que el Duce intente enviar un nuevo ejército de 50 mil hombres para liquidar la campaña en el Mediterráneo, Gayda niega que el Supremo Consejo decidirá limitar el número de divisiones actualmente en España.

BELGICA Y VIOLETA: REGIOS PROGRAMAS

Como homenaje a la música mexicana y argentina, se ha seleccionado para hoy dos grandiosas producciones musicales, por la Argentina, se ofrecerá al público la maravillosa producción titulada «Idolos de la radio» o «Los reyes del tango», que tiene como intérpretes a Tito Luisardo, Olinda Bozan, Ada Falcón e Ignacio Cursini y por México, la grandiosa y popular película titulada «Jalisco nunca pierde», por Chaflán Barcelata. Los precios serán: en matinée y tanda, damas y niños, 5 centavos. Mañana: «Mimí», por Douglas Fairbanks Jr. y la producción por Chato Ortín «La obligación de asesinar». El miércoles 16 comienza la serie «Robinson Crusoe» y la película en español La tragedia de Cali, presentados todos los detalles completos de los malogrados aviadores cubanos en el vuelo Pro Faro Colón.

Dos películas de gran interés son las seleccionadas en este concurrido cine de Monte y Rastro, y se pasarán «Cuando el amor nace» y la producción «Yo asesiné», por Barbara Read, una de las tres señoritas a la moderna, comedias, cartones y noticiarios, al precio de 5 centavos todos en matinée y tanda. Mañana se dará un grandioso programa a precios populares. El miércoles 16 comienza la grandiosa serie «Robinson Crusoe».

GUANABACOA AL [...]

De el Liceo

Los muchachos del Liceo, que integran el team de basket ball de la histórica sociedad, que tantos laureles tiene ganados desde su legendaria fundación, han colocado un galardón más, al conquistar brillantemente el título de campeones de la Liga Social Nacional del circuito de la Habana.

Con tal motivo, discutirán la supremacía nacional con el five del Club Atlético de Ranchuelo, campeones del circuito de Santa Clara, en los días diez y nueve y veinte del actual.

En cuyos días se trasladarán al feudo de los «ranchueleros».

Por acuerdo de la Liga Social de Amateurs.

Y los días veinte y cuatro y veinte y cinco, volverán a jugar en la Habana los expresados teams para decidir quienes ocuparán el lugar de honor durante el año de 1938.

El Liceo pese a sus escasos recursos está tratando de organizar una excursión para asistir como debe, a los juegos que en Rancheulo se celebren.

Para conseguirlo es necesario que se le preste ayuda material, por las instituciones sociales y elementos oficiales de la Villa.

Concurso que no le será negado al Liceo.

No sólo por lo que esta sociedad representa para la Villa, sino porque es un deber de honor ayudar a quien tan alto está poniendo el nombre de la población dentro del ambiente deportivo, conquistando títulos que nos honran.

Así pues, nuestro deber es cooperar a que puedan trasladarse a Ranchuelo los valerosos muchachos que han ganado el campeonato local sin perder un solo juego.

Dándoseles la oportunidad de competir por el campeonato nacional.

Ahora bien: gane el Liceo o gane el Ranchuelo, el sábado día veinte y seis, los salones de nuestra sociedad serán sede del gran bai[...] Campeones».

Por acuerdo conjunto [...] Social de Amateurs, que [...] distinguido sportman Jo[...] Club Atlético de Ranchue[...] por el clubman entusias[...] Trinidad Velazco, y el se[...] E. Costales, Presidente de[...]

En esa fiesta bailable [...] trega de la valiosa y ar[...] «Miguel Mariano Gómez[...] dad que resulte vencedo[...] justas como campeones [...] la cual retiene actualmen[...] Villaclara.

También serán entrega[...] feos y copas de la zona [...] bana.

Baile que será por rigur[...] ción para los señores aso[...] los clubs que tomaron pa[...] campeonato.

Y los no socios abonarán [...] ta de socios transeúntes [...]

Las invitaciones para las [...] damitas muy pronto com[...] circular entre nuestras [...] familias.

Nuevas notas con nue[...] lles, de estos actos spor[...] les, les prometo en suces[...] cas.

Aventajada alumna

El día diez del actual y en [...] servatorio «Carlos Alfredo [...] de», que dirige la eminen[...] sora señora Juana Valle [...] Goñi, examinó el cuarto año [...] no la inteligente señorita A[...] nández.

Habiendo merecido del [...] calificador la codiciada nota [...] bresaliente por unanimidad [...] tación.

Al felicitar a tan genti[...] por tan brillantes exámenes [...] bién felicitamos a su prof[...] señora Estrella Avalos de [...] incorporada a tan acredita[...] servatorio de música.

José R. Arango de la [...]

De los Juzgados de Primera Instancia

Divorcio

El Juez de Primera Instancia de Almendares, doctor Zaldívar, ha dictado sentencia en los autos del juicio de divorcio establecido por Antonio José Cañizares Graña contra Juana Sánchez Hernández, a los que deja en libertad de contraer nuevo matrimonio.

Promueven una testamentaría

Ante el Juez de Primera Instancia del Sur, Secretaría de José Gárate, han solicitado declaratoria de herederos, la señora Ana Cunningham Hynes, por su propio derecho y a nombre de sus legítimos hijos Oscar Eliseo, Ana Catalina, Vicente Saturnino Cartaya y Cunningham, donde solicita se abra la declaratoria de herederos de don José Eliseo Cartaya y Callero.

La señora Elisa Fernández Alonso, como viuda también del causante, interesa se le tenga por parte en el procedimiento. Ahora se tiene entendido en el Juzgado que falta la tercera viuda del fallecido que se personará de un momento a otro, debido a que fué casado tres veces, en dos de los casos obtuvo el divorcio.

Confirmada una sentencia del Municipal del Oeste

En el rollo formado para conocer de la apelación establecida contra la sentencia dictada por el Juzgado Municipal del Oeste en el juicio verbal seguido por Clotilde Suárez Báez contra Octavio Pérez Rojas, el Juez de Primera Instancia del Centro, doctor Enrique Rubio Linares, ante el Secretario Manuel I. de la Fuente, ha dictado sentencia declarando sin lugar la apelación, y, en consecuencia, confirmando en todas sus partes la resolución del tribunal inferior que declaró con lugar la demanda condenando al demandado a pagar a la actora la suma de 49 pesos.

A subasta un crédito de $7,500

El Juez de Primera Instancia de Almendares, doctor Zaldívar Cordero, ante el Secretario Carlos González Parra, y en los autos del juicio ejecutivo seguido por Joaquín Alfredo de Oro Viz contra Pánfilo Herrera, dispuso sacar a pública subasta por segunda vez y con el 25 por ciento de rebaja de su avalúo, el crédito que a favor del demandado Herrera reconoce la Secretaría de Obras Públicas, por la cantidad de $7490.55, señalando para el acto del remate el día 21 del actual, a las 10 de la mañana.

Norte.—Gárate

En el juicio de menor cuantía seguido por Argelio Medina como cesionario de Domingo Mesa contra la sociedad de Miguel Sin y Cía., se ha señalado el día 23 del actual a las nueve de la mañana para el examen de los testigos; el día 18 a la misma hora para la confesión de la sociedad demandada y ese mismo día para que las partes comparezcan a designar un perito calígrafo.

En el juicio de divorcio seguido por José Pereira y Baró contra Rosa María Vázquez Oquendo se ha señalado el día 25 del actual a las 9 de la mañana para la celebración de la comparecencia que dispone el artículo 39 del Decreto-Ley de Divorcio.

Relación de los asuntos civiles turnados

Exhortos: De Mariano, en divorcio, por María Martín contra [...] Franco y Muñoz, al Oeste. [...] magüey, en menor cuantía, [...] fo Sánchez contra Alfredo [...] Alfonso, al Sur.

Apelación: David Fernández [...] Compañía de Fianzas Sagua [...] de, al Centro; Crusellas y C[...] tra Manuel Mendoza, al Este [...] tés S. A. contra Alejandro G[...] al Sur; Sabatés S. A. contra [...] cisco Vázquez, al Norte; [...] varez de la Campa contra [...] varez de la Campa, al Sur; [...] cía contra Cooperativa de [...] Aliados, al Este; Angelina [...] dez contra Cooperativa de [...] Aliados, al Centro.

Declaratoria de herederos: [...] te Pedro Montal y Montal, [...] tro; Juan E. Ramírez Romag[...] de Almendares.

Pensión de veterano: Franc[...] gortas y Sosa, al Norte.

Recíproco disenso: Antonio [...] zo Abad Mesa y Zenaida Te[...] Oeste.

Divorcios: Concepción Oru[...] José Iglesias, al Centro; Jua[...] mienta contra Carlota Boada [...] te; Ramona Navia contra [...] López, al de Almendares.

CON MUCHO ENTUSIASMO SE EFECTUO EL ALMUERZO DE LOS LETRADOS HABANEROS

Con el mismo entusiasmo que [...] ocasiones anteriores se celebr[...] cuarto almuerzo mensual de c[...] ternidad organizado por la Junta [...] Gobierno del Colegio de Abo[...] de la Habana, del que es Decano [...] doctor Manuel Fernández Super[...] lle Concurrieron destacadas fi[...] del Foro, ocupando la mesa p[...] dencial el referido doctor Fernán[...] Supervielle, quien tenía a su [...] cha al doctor Eduardo C. B[...] court, ex Decano, invitado de [...] nor, y a su izquierda al doctor C[...] tóbal de la Guardia, siendo los [...] más ocupantes de la citada [...] los doctores Rogelio Pina B[...] Armando Rosales Novo, Ricardo [...] dríguez Cáceres, Arístides Fer[...] dez Mena, Jesús M. Barraqué [...] Eduardo C. Lenz, Juez del Dis[...] y Felipe Prieto Facciolo.

Hubo un solo discurso: el del [...] tor Juan José de la Riva, vice se[...] tario del Colegio, quien excus[...] asistencia del doctor Mario L[...] Bonet, Secretario, por encontr[...] indispuesto; agregando que se [...] orgulloso, como todos los [...] asistentes por ser invitado de [...] su socio de bufete, el doctor B[...] court, por lo que hablaba en [...] nado en lo que a él ataña, y ter[...] nó diciendo que no habían p[...] concurrir los estudiantes de D[...] cho por encontrarse enfermo el [...] tor Alberto del Junco, que había [...] hacer su presentación, estando [...] próximo almuerzo, cuya fecha y [...] gar se concerá oportunamente [...] dicado a los últimos graduados [...] Derecho, que acaban de inscrib[...] como miembros en el Colegio y [...] cuales serán invitados de h[...] Muchos aplausos cosechó el d[...] de la Riva.

He aquí los asistentes al almue[...] además de los ya expresados en [...] mesa presidencial:

Dr. José del Salto González, Fra[...] cisco Díaz Silveira y López, Pe[...] González de Mendive Avila, Gusta[...] vo González de Mendive Avila, Pe[...] tón Godoy y Loret de Mola, Ad[...] G. de Medina y Sobrado, [...] Rodríguez Acosta y Hernández, [...] Agustín de Varona, José María C[...] tro Montejo, Mario A. Ruiz y [...] sa, José Miguel Pérez Lamy, [...] perto Arana Menéndez, Raúl L[...] Ibáñez Recio, René Acevedo y [...] borde, Enrique Miranda y Nav[...] Domingo Socorro y Méndez, [...] coin Méndez y Consuegra, Luis [...] Botifoll, Juan José de la Riva, Jo[...] M Portuondo y de Castro, José [...] Barraqué González, Mario Alm[...] ray, Salvador Pérez Fuentes, [...] P. Morell Romero, Carlos S. C[...] leiro, Jorge F. Diago, Luis de [...] Muñiz y Pérez, Ernesto Freyre, [...] rona, Leopoldo Ledón Quijano, [...] sé María Gispert Rodríguez, [...] Sánchez Galarraga, Agapito Bo[...] ri Solís, Oscar G. Edreira, [...] guez, Sabino González Montes, [...] Felipe Cruz y González, [...] Cuervo y Eligio, Julio Morales, [...] derman, José María Abella y [...] rro, José M. Sarasa Aldama, [...] Rodolfo Rodríguez y Alvarez, [...] María Zayas y Portela, Alfredo [...] zález y Muñoz, Manuel Yáñez y [...] llego, Francisco Matutes, A[...] Cruz y Fernández, Roberto B[...] penter, Wilfredo Albanés.

Llegue seguro... Viajando en:
TRANVIA y TRAN-BUS
Distinción, elegancia y comodidad
TRANSFERENCIAS DE UNO A OTRO VEHICULO

M.E.C.D. 2016

TODOS LOS MUNICIPIOS DE LA REPUBLICA FESTEJARAN EL 13 DE OCTUBRE COMO EL "DIA DE LA CULTURA"

OBTUVIERON UN RESONANTE EXITO LAS COMPETENCIAS ENTRE TELEGRAFISTAS EFECTUADAS EN LA CIUDAD DE STA. CLARA

Los trabajadores del 'Amazonas' no serán defraudados

El Inspector de Trabajo se dispone a realizar amplia investigación del atropello

El Jefe de la Oficina del Trabajo en esta Provincia, señor Pedro Julio ...ru, sobrino del Honorable señor Presidente de la República, con conocimiento de los actos llevados a cabo por el nuevo Administrador del «Amazonas» de este término municipal con un grupo de padres de familias y jóvenes de esta ciudad, empleados de plantilla desde hace años en ese Central y lanzados de allí sin razón ni motivo alguno se ha trasladado a dicho Central en unión del señor Inspector Francisco de Arnas con el fin de realizar una investigación. La ciudad espirituana en pleno está atenta al desarrollo de este asunto pues se ha querido burlar y desobedecer las Leyes sociales y Decretos dictados por la Secretaría del Trabajo y de tolerarse lo hecho por el actual Administrador de ese central sería sentar un mal precedente. Hay que obligar a esa Compañía a respetar las Leyes dictadas por el Gobierno de Cuba.

UN BABY.—Con toda felicidad ha llegado al hogar formado por los jóvenes y estimados esposos señores Alberto Reyes y Pastora Estévez, un hermoso baby, primer fruto de su venturosa unión.

Tanto la madre como el nuevo espirituanito gozan de perfecta salud.

Mucha es la alegría que con tal motivo reina en ese hogar.

MEJORADO.—Se encuentra ya bastante mejorado de la grave dolencia que lo tiene recluído en uno de los apartamentos de la acreditada clínica «Los Angeles» de esta ciudad el señor don Jesés Morales.

DE GRAVEDAD.—Desde hace unos días se encuentra en bastante grave estado a causa de inesperada dolencia el señor Don Joaquín López y González muy estimado en nuestra ciudad.

LE HURTARON $80.—Ernestino Rancio Campanioni ha denunciado en la Jefatura de Policía que del bolsillo de la camisa que tenía colgada en un cuarto de los barracones de Sanidad, lugar donde él duerme le había desaparecido la suma de $80 cuyo dinero lo había traído a esta ciudad para realizar un pago. Ignora quien sea el autor.

EN EL PROGRESO.—Continúan los grandes preparativos por la Directiva de esta cubanísima institución para el grandioso baile en conmemoración de la patriótica fecha del 24. Mucha es la animación reinante entre nuestra juventud con tal motivo. Este hermosa fiesta será amenizada por la aplaudida orquesta de esa Capital de los Hermanos Le Batard la cual ejecutará un escogido programa de piezas de su extenso repertorio.

CAMAGÜEYANAS

Han comenzado los preparativos en esta legendaria ciudad para la verbena que tendrá lugar los días 26 y 27 del actual con motivo de la celebración de los dos días de Caridad. Su producto será dedicado igual que en el año anterior a beneficiar las instituciones tales como hospitales, asilos y creches. La comisión organizadora de estos festejos compuesta por numerosas damas de nuestra mejor sociedad se reunieron últimamente en los salones del Club de Oficiales, siendo presidida esta reunión por la señora Lucila Carbalosa de Sánchez, actuó como secretaria la señora Isabel Zayas Bazán de Díaz y en ese simpático acto tuvieron las distinguidas concurrentes un intercambio de opiniones y se han cursado inmediatamente invitaciones a distintas damas y damitas de esta sociedad para que cooperen con sus esfuerzos personales a estos actos.

Hasta ahora el Club Ferroviario de esta ciudad, el Club Deportivo, el Atlético Bernabé Varona, Sociedad de Santa Cecilia y Tennis Club, han manifestado que cooperarán con el mismo entusiasmo del año pasado a estas fiestas y que instalarán en el Casino Campestre, lugar de la feria, kioscos representativos de sus respectivas sociedades, atendidos por damitas que frecuenten esos Clubs sociales.

Del resultado de las siguientes gestiones informaremos a los lectores del DIARIO.

TOMA DE POSESION DE LA DIRECTIVA DE LA ASOCIACION DE UNIVERSITARIOS EN CAMAGUEY.—Una participación que gustosamente consignamos en el DIARIO y que nos ha sido enviada por la directiva que acaba de tomar posesión, a la cual deseamos éxitos infinitos.

A continuación la nueva directiva:

Presidente: Serafín Sánchez.
Vice: Augusto Collot.
Secretario: Eduardo Varona.
Vice: Carlos Barreras.
Tesorera: Zenaida Corral.
Vice: Jacinto Eulacio.
Vocales: Luis Martínez, Mario Agüero, Angel Castillo, Arturo Acosta, Rafael Mayola, Silvio Díaz y Francisco González Barnet.

CARNAVALES INVERNALES EN CAMAGUEY.—Por primera vez en la historia de esta legendaria ciudad se efectuaran carnavales invernales. El domingo con una brillantísima fiesta quedó coronada la reina de este carnaval S. M. Adelita García López, bellísima jovencita de nuestra sociedad, dotada por la naturaleza de una exquisita fragancia, es una genuina verdad camagüeyana de cuya belleza tanto se ha hablado en nuestra patria.

Estos carnavales se deben al tesón conque han luchado un grupo de Concejales de esta ciudad, quienes fueron los organizadores de ellos. En el roof-garden del Hotel Camagüey ante un bellísimo trono construído y adornado por el jardín «El Pensil», fué coronada Adela I y su corte de honor, compuesta por dos bellas jovencitas nombradas Gerardina González y Leonor María Domínguez. Fueron coronadas por una comisión de Concejales de nuestro Ayuntamiento.

Ha sido esta una de las más brillantes fiestas celebradas en esta ciudad, con motivo de fiestas carnavalescas, ya que una vez proclamada Reina Adelita I comenzó en el roof garden del Hotel Camagüey un regio baile, amenizado por la orquesta Yemayá, que duró hasta altas horas de la noche.

El sábado día 12, se efectuará el primer paseo de carnaval para el cual existe una animación indescriptible, ya que se trata de una fiesta que por vez primera se celebra aquí.

Para realzar la brillantez de estas fiestas han de venir varias carrozas propiedad de distintas Industriales, tlaes como La Polar, Tropical y nuestro comercio se dispone enviar también preciosas carrozas que darán lucidez a estos actos.

ENFERMA.—Encuéntrase recluida en el Sanatorio de la Colonia Española de esta ciudad la señora Gilda González de Carrión, joven esposa de mi buen amigo el joven Arturo Carrión Jorge, residentes ambos en el pueblo de Vertientes. Los motivos de su reclusión son someterse a observación para ser intervenida quirúrgicamente, por el doctor Delgado, quien le practicará una operación de apendiceptomía a la joven señora González de Carrión. Hacemos votos porque al ser operada, se restablezca prontamente.

QUEDO CONSTITUIDO EL COMITE QUE REGIRA LAS FIESTAS DE CARIDAD EN CAMAGUEY.—En una amistosa y sencilla reunión en los salones del Club de Oficiales del Cuartel Agramonte, tuvo efecto la constitución del referido comité en la siguiente forma:

Presidentes de Honor: Isabel Molineta de Pérez Lara, señora del Gobernador; Mercedes de Varona de Don, señora del Alcalde; María Teresa Mederos, señora del Presidente de la Audiencia.

Presidente: Lucila Carbalosa de Sánchez Valera.

Secretaria: Isabel Zayas Bazán de Díaz.

Vocales: Adelaida Patiño de Marín, Julia Miranda de Menéndez Morell, Mercedes Martí de Echemendía, Nena León de Cubría, Catalina Recio de Betancourt, Graciella Loret de Mola de Xiques, Bertha Cabeza de Abascal, María Luisa Betancourt de Mola, Momo Boza de Boza, Consuelo Govín de Mendoza, Dolores Suárez de Barreiro, Alicia Lima de Santos, Aurelia Garcés de la Marcilla, Cuca Báez de Carabez, Trinidad Schuweret de García Fonseca, Ana García de Rodríguez Nogales, Blanca Rosario de Pellón, Juanita Iraola de Varona, Cuca Curró de Horta, Pilar Canales de Romero, doctora Margarita Ros de Tejera, Ana Ribeaux de Silva, Elena Guerra de Pérez, Isabel Garcerán Laredo y Conchita Sedano.

No dudamos que debido a la fina selección que se ha hecho para constituir esta directiva, ella verá coronados sus esfuerzos con el más rotundo y brillante de los éxitos.

Hernández Jorge,
Corresponsal.

Nuestra República celebrará el día 13 de Octubre el "Día de la Cultura Americana" con máxima solemnidad

Por iniciativa de la Asociación de Escritores y Artistas americanos se consagrará esa fecha a la celebración de actos de afirmación cultural. Una obra de mucha importancia

Al Consejo de Dirección

Los héroes, los apóstoles, los grandes libertadores tienen su consagración en todas las Sociedades mediante la dedicación de un día especial del año en que se evocan sus labores y se mantiene el recuerdo a través del reconocimiento y las devotas exaltaciones.

Para glorificar el Pensamiento, que es síntesis de toda concepción, y a sus preclaros forjadores, no existe un acto ni una fecha determinada. Y es justo que a los creadores de cultura e instituciones, de normas colectivas y del fundamento porque se rigen las organizaciones humanas, se les tribute también un homenaje de comprensión y estímulo para su obra, fecunda en provechosos resultados, severa y admirable en su trascendencia y majestad.

Los pueblos se deben a sus hombres de pensamiento. En ellos viven las Patrias y se proyectan en los siglos. Su progreso, su desenvolvimiento cultural, su predominio en las zonas superiores del espíritu y la idea, que los incorpora con relieve y señorío en la Civilización y en la Historia, depende de la acción de sus intelectuales, de sus artistas y hombres de ciencia.

Glorifíquese en América la excelsitud de los que forjan y crean orientan e iluminan, estableciendo el Día de la Cultura Americana.

Puede ser escogido el 13 de octubre de cada ano, aniversario de la constitución de la Asociación de Escritores y Artistas Americanos y subsiguiente a la fecha memorable en que fué descubierto el Continente.

El Consejo debe adoptar los siguientes acuerdos:

Primero: Instituir el 13 de octubre de cada año, aniversario de la constitución de la Asociación de Escritores y Artistas Americanos, como Día de la Cultura Americana.

Segundo: Comunicarlo a todas las Correspondientes de la Asociación en América, para que lo celebren igualmente, y a cuantas instituciones pudieran solemnizarlo y extenderlo.

Tercero: El acto central de ese día, que debe ser eminentemente cultural será presidido por el Decano del Cuerpo Diplomático Americano, los Secretarios de Estado y Educación, el Rector de la Universidad, los Presidentes de Academias Culturales, de la Asociación de la Prensa y de Repórters, el Director de Cultura de la Secretaría de Educación y la Mesa Ejecutiva de la Asociación. El Consejo de Dirección y el de los Correspondientes en cada nacionalidad acordarán previamente el programa anual. Los representantes diplomáticos de los demás países serán considerados como invitados de honor.

Cuarto: Se pedirá de manera especial a la prensa del Continente que consagre a este día la importancia que reclama.

Acordado por este Consejo el Día de la Cultura Americana, en que será exaltado el creador, su obra y los bienes que de ella se deriven para el mejoramiento humano, precisa que el acuerdo alcance positiva trascendencia continental.

Esta fiesta de la Cultura puede consistir en la celebración de actos en torno a los autores que hayan sobresalido cada año; en veladas solemnes en que se glorifique la producción artística, científica y literaria y a sus creadores; en homenaje al profesor más distinguido o al discípulo más sobresaliente; en la apertura de exposiciones del libro y periódico; de arte; de centros docentes y culturales; de ferias del libro de cuadros y esculturas; en la presentación de los noveles, como estímulo a sus vocaciones; cuanto, en fin, signifique, de algún modo, pensamiento convertido en obra, talento cuajado en fruto, o inicio de rumbo o término feliz de empeño generoso.

El Consejo debe dirigirse a los Gobiernos del Continente, por mediación de sus Representantes Diplomáticos; al Congreso de la República; a la Secretaría de Estado; a los Ministerios de Educación, Centros de Cultura, Universidades, Prensa y Academias, pidiéndoles que cooperen a que el Día de la Cultura Americana sea digno de su simbolismo y trascendencia. Esta consagración constituirá un nuevo hecho de efectiva vinculación entre nuestros pueblos y una más acentuada proyección de los destinos de América.

Proyecto de Ley

Aprobado por la Cámara de Representantes, en la sesión de 23 de diciembre de 1937, a iniciativa del miembro de ese Cuerpo Colegislador, señor Juan Cabrera Hernández.

Artículo I.— Se instituye el 13 de octubre de cada año, como Día de la Cultura Americana, de acuerdo con la Resolución adoptada por el Consejo Directivo de la Asociación de Escritores y Artistas Americanos.

Artículo II.— Esta Fiesta de la Cultura puede consistir en la celebración de actos en torno a los autores que hayan sobresalido cada año; en Veladas Solemnes en que se glorifique la producción artística, científica y literaria y a sus creadores; en Homenaje al Profesor más distinguido o al discípulo más sobresaliente; en la apertura de Exposiciones del Libro y Periódico; de Arte; de Centros docentes y Culturales; de Ferias del Libro, de cuadros y esculturas; en la presentación de los creadores noveles, como estímulo a sus vocaciones; cuanto, en fin, signifique de algún modo, talento cuajado en fruto o pensamiento convertido en obra.

Artículo III.— Los Municipios de la República celebrarán el 13 de octubre de cada año, como Día de la Cultura Americana, de acuerdo con la presente Ley, exceptuándose el de La Habana donde será organizado por la Asociación de Escritores y Artistas Americanos, en la forma establecida por su Consejo de Dirección

Artículo IV.— La Comisión Organizadora del próximo Congreso Panamericano de Municipios que se efectuará en la Habana, laborará porque en el mismo se adopte la Resolución de celebrar en todos los Municipios del Continente el Día de la Cultura Americana.

Artículo V.— La Secretaría de Estado participará a los Gobiernos de América la promulgación de esta Ley y practicará cuantas gestiones sean necesarias a fin de que el Día de la Cultura Americana alcance en el Continente proyección espiritual y panamericana digna de su trascendencia y simbolismo.

Artículo VI.— Los Agentes Diplomáticos de Cuba, acreditados en los países americanos organizarán, cada 13 de octubre, alguno de los actos que se determinan en el artículo 11 de la presente Ley.

Artículo VII.— Los Secretarios de Estado y Gobernación quedan encargados de la reglamentación y cumplimiento de cuanto queda establecido derogándose todas las disposiciones que se opongan a su inmediata aplicación.

VILLACLAREÑAS

Importante Junta Directiva

La celebró, la Delegación Provincial de la Liga contra el Cáncer, que tiene de Presidenta a la muy distinguida dama, señora María Luisa Hernández viuda de Torrens.

Fué la Junta en la noche de ayer, en el Dispensario «El Amparo».

Diversos acuerdos se tomaron en favor de la humanitaria cruzada que con tanto éxito viene realizando la Liga Nacional, contra ese terrible azote que tantas presas hace en nuestro pueblo.

Se trató del programa de actos para la semana del Cáncer, la constitución de la Delegación de la Ciudad de Cienfuegos al que asistirá en representación del Instituto toda la Delegación Provincial Villareña.

Muy animada como todas, la reunión a la que un grupo muy distinguido de damas y caballeros entre los que cuéntase gran número de galenos, asistieron aportando como siempre sus iniciativas y desinteresada cooperación.

Entre nosotros

Encuéntrase ya, el inspirado poeta Emilio Ballagas.

Regresa de su excursión por las principales capitales de Europa, dónde pasó varios meses.

Terminada la licencia de que disfruta, se hará cargo de su Cátedra de Literatura de nuestra Escuela Normal de Maestros, ofreciendo muy en breve ocupar la tribuna del Ateneo de Villaclara en una de esas mañanas domingueras para deleitarnos de nuevo con sus poesías.

Mañana ésta, que todos ansiosos esperamos.

Por hoy, para él, nuestro más cordial saludo de bienvenida.

Muy mejorado

De un ataque grippal que le hizo guardar cama, encuéntrase ya, el Director de la Clínica «Santa Clara» el muy popular galeno Dr. Oscar Barrero y Velasco.

Motivando ello la constante atención de nuestra sociedad, donde goza de todas las mayores consideraciones.

Mejoría ésta que nos satisface consignar.

Atenta invitación

De la prestigiosa sociedad «Tayabo Tennis Club», hace llegar a este cronista su muy diligente Secretario, mi particular amigo Dr. Armando de Lara y Alvarez.

Es ésta, para el grandioso baile de Carnaval que ofrecerá en sus preciosos salones la noche del domingo veinte del actual.

Amenizará este baile, la orquesta «Sevilla-Biltmore».

Comenzando a las nueve de la noche.

A él, Villaclara enviará como en otras oportunidades su representación; eso nos dicen los del grupo de casados, que preside el entusiasta y joven galeno Dr. Serafín U. Martínez, Presidente del Rotary Club Local.

Próxima boda

La de una muy simpática parejita

La gentil y bella damita Nena Gómez y el joven José González del Valle, Profesor de la Academia de Segunda Enseñanza «González del Valle».

Aun no fijada la fecha definitiva

Pero la que no sará esperar mucho, así no los aseguran.

Cuba Gráfica

Esto es, la importante revista gráfica y literaria que en la Capital dirige el caricaturista Gilberto Ferrer.

Con puntualidad llega mensualmente a nuestra Villaclara, que entre su gran número de suscriptores es distribuída.

Cada día más elegante su presentación y más depurado su contenido.

Y ahora;, haciendo un esfuerzo más lanza a «Fiñe» exclusivamente para niños.

Comité Pro-Universidad

Que tiene su oficina principal en el Liceo de Villaclara.

Se reunirá muy en breve con el fin de conocer de las últimas adhesiones recibidas en favor de esta gran iniciativa villaclareña, de la creación de la Universidad Central.

Aunque no señalado el día, nos asegura el Dr. Pedro Pérez Ruiz su máxima columna que lo será en esta próxima semana, sólo esperaba para ello el regreso a la Ciudad, del autor de esta idea, el Director del Instituto de Segunda Enseñanza, Dr. Pedro Martín Camps.

En este cambio de impresiones también se tomarán muy importantes acuerdos con relación a la efectividad de la campaña emprendida que ya se ha hecho nacional.

Magnífica impresión

Se lleva el Gobernador del Distrito 24 Rotario, Dr. Manuel Galigarcía, de su visita oficial al Club Local, que hoy por un gran acierto de sus distinguidos miembros tiene de Presidente al entusiasta y joven galeno Dr. Serafín U. Martínez.

En horas de la tarde del pasado jueves, llegó a la ciudad, minutos después fué recibido en el salón de actos del Liceo de Villaclara, por el Dr. Martínez y el activísimo e insustituible Secretario del Club Sergio R. Alvarez Mariño y también por el Sargento de Armas, Arquitecto Silvio Payrol Arencibia.

Con ellos cambió impresiones.

Y en amenísima charla escuchó del Ejecutivo del Club, informaciones, datos, consultas, proyectos, etc.

Seguidamente charló con la Directiva del Club, Presidentes de Comités, y le dió lectura a los informes del Club, efectuó aclaraciones, dió instrucciones y comprobó así todo el movimiento del mismo, teniendo para todos felicitaciones y muy especiales para el Presidente y Secretario señores Martínez y Alvarez Mariño.

Después, en horas de la noche presidió la sesión-comida ofrecida por el Club en su honor.

Fué ésta en el hotel «Florida» el feudo de los muy complacientes señores Cortina y Fernández, que ahora estos hombres de la rueda dentada tienen como sede.

Bonito aspecto presentó el salón.

Las mesas adornadas por las huestes de «La Rosa» y en lo alto de la Presidencia el retrato del fundador del rotarismo Mr. Paul Harris.

Y cuando todos encontrábanse acomodados, esperando gustar del especial menú que esos señores de Cortina y Fernández ordenaron, pasamos nuestra vista y junto al Gobernador, Dr. Manuel Galigarcía encontramos los ex-gobernadores doctores Ramón Lorenzo y Urbano Tristá, el residente Dr. Serafín U. Martínez, el Sargento de Armas Arq. Silvio Payrol, el Secretario Sergio R. Alvarez, Joaquín A. García, Gerardo Riesgo, Felipe Sánchez, Ramón Martínez, Víctor Alvarez.

Y siguiendo el orden en esa mesa en forma de T, encontramos a Santiago Cuadrado, Dr. Agustín Gómez Lubián, Ramón Alonso, Avelino Pírez, Lutgardo Muro, Silvino González, Gerardo González, Abelardo Cangas, Ildefonso Núñez, Juan Artiles, Gerardo Alvarez, Dr. José A. González, Rafael Antón, Dr. Antonio Azel, Rafael Orizondo, Benjamín Garrido, Angelberto Ramírez, Dr. Alberto Andino, Dr. Carlos Acosta, Eliseo Frieto, Raúl Pérez, Atilano Díaz, José Flores, Jacinto de la Rúa y el invitado Dr. Juan José Sarmiento.

Y el muy atento Avelino Pírez Ramírez cumplimentando a los representantes de la prensa gentilmente invitados por el Club, Tomas Pedrosa, Director de «El Pueblo»; Edmundo Alemany, por «El Cuba», Rafael de Armas, Armando Sarmiento, y este cronista por «La Prensa», «El Mundo» y DIARIO DE LA MARINA respectivamente así como Antonio J. Vidaurreta por «La Publicidad».

Y a la usansa rotaria, el primero en hablar lo fué el Dr. Galigarcía quien dijo sentía admiración por la Prensa estimando su gran aporte en favor del rotarismo con su divulgación.

El Presidente Dr. Serafín Martínez empuñando el machete, hace vibrar la campana que como obsequio al Club trajera desde Bélgica el doctor Tristá, ordena el pase de lista y todos por sí clasificación contestan, demostrándose así estar representadas todas las fuerzas vivas de la Ciudad.

El Secretario Alvarez Mariño lee el acta de la anterior sesión y es aprobada.

El Sargento de Armas señor Payrol hace la presentación de los invitados para todos tiene sus elogios.

El Presidente Dr. Martínez tiene para el Gobernador cálidas palabras, quien al terminar éste entre aplausos vuelve a usar de la palabra y dice de su entusiasmo por el rotarismo y expresa públicamente su agradecimiento a todos los Clubs por su cooperación, tan espontánea, para su gobierno.

Habla de la Convención Internacional de California, de la Nacional de Sagua la Grande y de sus visitas a todos los Clubs pronunciando así una magnífica charla.

Por la Prensa habló el compañero Rafael de Armas quien estuvo muy elocuente.

El ex-Gobernador Dr. Urbano Tristá, habló de la figura valiosa del actual Gobernador de los hombres que tienen por lema «dar de sí, que pensar en sí». Y finaliza el Presidente Dr. Martínez manifestando su complacencia por el éxito de esa noche y del rotarismo.

Algo mejorada

Encuéntrase ya.

La muy distinguida dama, señora Sarah Véliz de García, de la grave dolencia que la aqueja.

Y que ha motivado el interés de nuestra sociedad.

Así pasa por su residencia de la calle de Cuba y Maestra Nicolasa un constante desfile de sus amistades.

Hacemos votos por su total restablecimiento.

Un compañero

Muy estimado.

Pasa una breve temporadita entre nosotros, el joven Oswaldo de Lara y Alvarez, actual Secretario Particular del Congresista Dr. Suárez Rivas.

Muy cumplimentado entre sus compañeros y amigos.

En reformas

Una importante casa.

En el giro de ropas y sedería, la popular «Casa de Anido» que en nuestra principal vía comercial, la calle de Independencia tienen los muy atentos comerciantes señores José Hevia y Germán García.

Reformas éstas, de su local tan bien situado y que mucho nos alegramos, porque así cooperan con el embellecimiento de nuestra ciudad.

Armando Machado.

Las competencias telegráficas en la Prov. de Sta. Clara

Todos los competidores demostraron su magnífica competencia en la materia

El pasado domingo 6, se celebraron en el Centro Telegráfico de Santa Clara, las competencias de telegrafistas, organizadas por la Delegación Provincial de la Asociación de Telegrafistas de Cuba y autorizadas por la Dirección de Telégrafos de la Secretaría de Comunicaciones, que estaba representada en el acto por el Jefe del Centro, señor Amado Rodríguez Cabrera.

El jurado que presidió la competencia estaba integrado por los telegrafistas señores José R. González, inspector de líneas, como Presidente y Luis M. Ortíz, como Secretario; siendo vocales Ignacio Franco, Segundo Jefe del Centro; y los telegrafistas Leopoldo Domínguez, de Cienfuegos; Bernardo García, de Sagua la Grande, y Antonio Cárdenas y Alonso Pozo, del Centro.

Todos los competidores dieron magníficas demostraciones de habilidad y competencia trasmitiendo y recibiendo a una velocidad pocas veces igualada. Las pruebas de trasmisión resultaron muy reñidas, ya que tres trasmisores llegaron a la marca de 100 despachos en una hora; dos a 97 y dos a 94. Las pruebas de recepción constituyeron una lucha muy reñida también entre Tejeda y Díaz por el primer lugar. Entre ambos decidió la calificación.

El concurso dió oportunidad para demostrar la capacidad de los operadores que laboran en el Departamento de Telégrafos de esta provincia, y asimismo el espíritu de superación que anima a la clase telegráfica cubana. Próximamente se efectuarán competencias en las demás provincias, para en definitiva celebrar, a fines de este año, una competencia nacional entre los triunfadores de cada circunscripción.

Del fallo del jurado copiamos las calificaciones finales, que son las siguientes:

Pruebas de trasmisión. (Una hora consecutiva)

Primer Premio y Diploma: Demetrio Díaz Chaviano, 100 despachos, 99.50 puntos.

Segundo Premio y Diploma: Rafael Rodríguez Corteguera, 100 despachos, 98.30 puntos.

Tercer Premio y Diploma: Héctor Marchena Hernández, 100 despachos, 98.15 puntos.

Mención Honorífica: Julio Ernesto Díaz Fuentes, 98 despachos, 95.70 puntos.

Menciones Honoríficas: José Manuel Gálvez Fernández, 96 despachos y 95.40 puntos, y Urbano Valdés Hernández, 94 despachos, 93.20 puntos; y Emilio Alba Sosa, 92 despachos, 90.72 puntos.

Demás lugares: César Vitier Rovira, 89 despachos, 87.50 puntos; Rubén Díaz Padilla 89 despachos, 87.50 puntos; Idalberto Sabina Oses 91 despachos, 86.30 puntos; Virgilio Ma negra López, 88 despachos, 86.20 puntos; Juan G. Lizama Vega, 87 despachos, 85.15 puntos; y Luis Martí Alvarez, 85 despachos, 83.85 puntos.

Pruebas de recepción. (50 despachos, 33 minutos, 3 trasmisores):

Primer Premio y Diploma: Teodoro Tejeda Setien, 97.50 puntos.

Segundo Premio y Diploma: Demetrio Díaz Chaviano, 97.15 puntos.

Tercer Premio y Diploma: Helio Hernández Pedraza, 93.50 puntos.

Mención Honorífica: José Justo Migoya Martínez, 92.90 puntos.

Demás lugares clasificados: Héctor Marchena 50 puntos, Horacio Hernández 50 puntos.

El «premio Lauzán», instituído por el Director de Telégrafos señor Rafael Lauzán fué otorgado al telegrafista más completo: Demetrio Díaz Chaviano, que obtuvo una calificación total de 98.32 puntos en ambas pruebas.

Armando A. Machado,
Corresponsal.

A LOS ELECTORES DE SANTO DOMINGO

Gustavo Herrero Reyes representa en la candidatura liberal de las Villas toda una actuación al servicio del Partido Liberal, de la Provincia y de la Política.

Todos los que llegaron le deben algo; todos los que aspiren a llegar deben esperar algo de él también.

Fundador de la crónica política en Cuba, redactor político de «El País», hace más de 25 años que labora para los demás sin haber logrado hasta ahora ir a la boleta de esta provincia, de su provincia, la que seguramente habrá de representar en la Cámara a partir del primer lunes de abril.

Gustavo Herrero significa todo eso y además una actuación imborrable en la vida de este pueblo de Santo Domingo. Gustavo Herrero y Santo Domingo son dos términos inseparables en el panorama de la vida política cubana de estos últimos años.

Vinculado a los intereses y sentimientos de esta localidad por muchos motivos, aquí tiene sus mejores afectos y cuenta con sus mejores amigos.

Santo Domingo, cuya historia política está consagrada por muchos nombres ilustres: Gustavo Casanova, Carlos Mendieta, Manuel Gregorio González, Ricardo Campos, Antonio Cazañas, cuenta entre sus valores también a Gustavo Herrero.

Por todo ello, Gustavo Herrero debe obtener un gran número de votos en Santo Domingo, votos de afecto, votos de amistad, votos de estimación personal.

Goal Sagastume.

Febrero 8 de 1938.

Notas Sociales de toda la Isla

DE CABEZAS

JUANA LOPEZ PERERA.— A la edad de 85 años falleció el día dos del presente mes de febrero, la señorita Juana López Perera, perteneciente a una antigua y prestigiosa familia de esta localidad. Era la finada tía de la señorita Ramona López Riech, celosa y culta cronista social de DIARIO DE LA MARINA en este pueblo. Por este medio envío mi más sentido pésame a todos los familiares de la desaparecida y muy especialmente a mi estimada compañera Ramona.

EL POLVO NOS AHOGA.— Durante varios días he estado haciendo gestiones cerca de las autoridades sanitarias locales a fin de que se rieguen nuestras calles, pero en vista de que esas gestiones privadas han resultado infructuosas, quiero hacerlas públicas, cumpliendo con mi deber como corresponsal y para dar satisfacción a las personas que a mí se han acercado en tal sentido. Es de imperiosa necesidad que nuestras calles sean regadas, para evitar que el polvo nos asfixie y para evitar también la destrucción de las mismas. Tienen la palabra los señores Raimundo Romeu y Joaquín Martínez Zayas.

GUIA SOCIAL LOCAL. — Tan pronto su estado de ánimo se lo permita, y a fin de facilitar su ingente labor como cronista social de DIARIO DE LA MARINA, mi estimada compañera, la señorita Ramona López Riech dará comienzo a la publicación de una guía social local, que por el momento será exclusivamente de suscriptores del DIAIRO. Es una necesidad sentida, por cuya iniciativa felicito a mi dilecta compañera; y por el adelanto que esto representa y por la satisfacción que seguramente les proporcionará, felicito a los suscriptores de DIARIO DE LA MARINA en Cabezas.

ENFERMO.—Un antiguo suscriptor del DIARIO DE LA MARINA se encuentra recluído desde hace algunos días en la Clínica de la Asociación Cubana de Beneficencia. Se trata del señor Juan Tomás Alvarez, comerciante de esta localidad y padre de nuestro estimado amigo el señor José Alvarez.

Hacemos votos por el pronto restablecimiento del distinguido enfermo. T. PEREZ. Corresponsal.

DEL CENTRAL «ALAVA»

ANIVERSARIO

De un matrimonio muy distinguido y que mucho se estima y aprecia en nuestra sociedad: el apreciable señor Angelito Palma y su gentil esposa, la señora Juanita Sierra, que el domingo último celebraron llenos de satisfacciones y alegrías seis años de casados.

Haciendo votos por su eterna ventura, le dedicamos nuestra felicitación.

De visita

Recientemente y con ocasión de una breve estancia entre nosotros, tuvimos el gusto de saludar a las simpáticas e interesantes señoritas Carmen y Graciela, que en compañía de sus atentos hermanos Pedro y Juan Carreras, disfrutaron de unas horas con sus familiares en este central.

Los hermanos Carreras también vinieron acompañados de la risueña y bella señorita Estelita Suárez y del correcto joven Armando Suárez, prometido de la gentil Carmen.

Complázcome en reiterarles nuestro saludo, cordial y sincero.

De regreso

Entre nosotros y por largas semanas.

A disfrutar de una temporada en el hogar de los jóvenes y felices esposos Conchita Ruiz y Marino Díaz, y con objeto de incorporarse a la enseñanza que ofrece el Instituto Comercial «Mercurio» de este central, ha llegado la culta y fina señorita Lolita Díaz.

Nos place saludarla con cálidos elogios.

Embarcaron

En la mañana del jueves último embarcó rumbo a la Habana, donde tiene fijada su residencia, la distinguida señora Hermenegilda M. de Carreras, que pasó unos días entre nosotros.

Tan estimada viajera va acompañada de la graciosa y elegante señorita Carmelita Díaz, Reina de Popularidad de este central, que se propone pasar las fiestas carnavalescas en dicha ciudad.

Muchas felicidades les deseamos.

Teatro Liceo

Magnífico y variado programa, en el que figuran grandes joyas cinematográficas, es el que se complacen en ofrecer en este mes a sus muchos favorecedores y a nuestra sociedad elegante, los dirigentes del siempre concurrido teatro «Liceo».

Tienen señaladas entre otras y en distintas tandas, con motivo del comienzo de la zafra, las siguientes películas: jueves 10, «Una mujer para dos», por Frederic March; domingo 13, «Dormitorio para señoritas», por Simone Simon; jueves 17, «Colmillos blancos», por Jean Muir; domingo 20, «La princesa Olga», por Carole Lombard; martes 22, «Las cruzadas»; jueves 24, «La doncella de Salem», por Claudete Colbert, y domingos 27, «Shanghai», por Gary Cooper.

Nosotros, que nos sentimos ligados íntimamente a la empresa, formulamos votos porque todas estas funciones culminen en éxito.

La zafra

El día 1o. del actual dió comienzo la zafra en este central, reinando, por lo mismo, gran júbilo y alegría entre todos cuantos de ella dependemos, esperándose sea asignada una cuota mayor que la anterior.

Alzamos nuestras preces porque Dios quiera que esta zafra resulte tan beneficiosa que sufrague las necesidades de todos y que se desenvuelva sin accidentes.

Mina Díaz, cronista social.

DE CALABAZAR

Merecido homenaje

La directiva de la Asociación de Propietarios, Industriales y Vecinos de Calabazar, por unanimidad, ha acordado dar las gracias en nombre de la Asociación y de todo el pueblo, al señor Narciso de Pazos, corresponsal del DIARIO DE LA MARINA, por sus esfuerzos en pro del servicio de los intereses de Calabazar coronados por el éxito, poniendo al el mérito de sus labores en las columnas de este periódico y batallando sin descanso por el mejoramiento de todo lo que sea nuestro El señor Pazos, con su pluma ha hecho en poco tiempo lo que hubiera parecido imposible para cualquier otro que no estuviera como él, guiado de la mejor intención y ante nosotros constituyéndose una figura simpática y popular, respetada por todos

Pero no contenta con esto la directiva, organizará una velada-homenaje para en ella entregar al señor Pazos el certificado de sus méritos. Dado los afectos que ha dejado entre nosotros se puede asegurar que ese homenaje hará época en Calabazar.

Nuestro párroco

Gran sentimiento ha causado en este pueblo la muerte de nuestro querido párroco, Rvdo. P. Trías, que entregó su alma a Dios el día 2 a las diez de la mañana, en la quinta «La Purísima Concepción», del Centro de Dependientes.

Hacía más de veinte años que el padre Trías venía enjugando lágrimas y remediando necesidades entre los desheredados de la fortuna, y es por eso que su muerte ha producido un verdadero dolor a todos los que le conocieron y a los muchos beneficiados por su bondad.

Descanse en paz.

Recibo bailable

Un nuevo triunfo de la Sección de Fiestas de la Asociación de Propietarios Industriales y Vecinos de Calabazar fué el recibo bailable del día primero de febrero. Hasta muy entrada la madrugada se bailó en los salones de la sociedad. Anotamos los nombres de las señoras y señoritas Rodríguez, Bellce Betancourt, de Suárez. Y entre las señoritas, la gentil presidenta del Comité de Damas, Teresita Bustamante y su hermanita Beatriz, la encantadora Maya Vega y Lala Plasencia, Carmelina Noguera, Cuca Zamora, Ana Jorge y Delia Piñeiro, Hortensia Vichot, bellísima: Chelito Díaz, Gloria Vichot, Onelia Delgado, dos distinguidas jóvenes: Gertrudis y Mabel Rodríguez de Orue, Matilde Alvarez, bella prometida de nuestro alcalde de barrio; Marta Sanchez, Delia Alfonso, Gliceria y Clarita Suárez Dumás y Julia Vilardebó.

Jesus Suárez Dumás,
Corresponsal especial.

DE MANATI

Nuestro «Club Manatí» conmemorará este año con un grandioso baile la fecha gloriosa del 24 de Febrero, Griot de Baire.

Atendiendo a la temporada carnavalesca y a que desde hace años no se ofrece a los asociados un baile de disfraz, la Directiva de dicha Sociedad acordó dar un baile de disfraz que lleva por título «Noche de Carnaval». Para este baile existe inusitado entusiasmo, pues será amenizado por la orquesta Cosmopolita de la Habana, de la que es Director el culto musicógrafo cubano señor Rafael Pérez Anckerman. También se ha contratado para esa fiesta la conocida pareja de bailes «Irma» y «Gelpi», que ha conquistado legítimos triunfos artísticos en los principales cabarets y restaurants habaneros, incluyendo los aristocráticos hoteles «Sevilla-Biltmore», «Plaza» y el cabaret «Sans-Souci». Dicha pareja de bailes posee un magnífico repertorio así como un costoso vestuario. Esta atracción es algo nuevo aquí y estamos seguros será un éxito. Por si no fuera bastante con lo anterior, el salón será primorosamente adornado y habrá concursos de Son y Conga con magníficos premios para los triunfadores. Se premiará asimismo la comparsa más nutrida y mejor organizada.

Con motivo de tan espléndida fiesta vendrá una numerosa representación de la mejor sociedad de Victoria de las Tunas, la que dará mayor realce y animación a dicho baile.

El referido baile será la noche del 23 de febrero

Piñeiro, Corresponsal.

DE CANASI

UN BUSTO DE CANASI.—Por coincidir el aniversario de nuestra epopeya libertadora con la festividad de San Matías, patrón de este pueblo, Canasí celebrará el día 24, con la mayor brillantez, sus fiestas cívico-religiosas.

Se inaugurará un busto del gran educador Don José de la Luz y Caballero, en nuestro parque que lleva su nombre, por iniciativa de un hijo de este pueblo y por acuerdo de la logia «Luz de Martí No. 32», de la orden de Caballeros de la Luz.

En la mañana del día seis llegaron a Canasí los señores Cazañas, Eligio Hernández Sardiñas, Carlos M. Era, escultor cubano y autor del busto, y Pedro Rodríguez Moret, su iniciador, miembros de la orden de Odd-Fellows de Cuba, quienes traían la maqueta para su colocación.

Fueron recibidos por nuestro Alcalde señor Díaz Menéndez, el doctor Cartaya, ex Alcalde, y otras personas de la localidad.

Escogido el lugar donde será colocado, se trasladaron todos al central «Puerto», de este término, donde su administrador, el señor Teodomiro Díaz Menéndez, encargó al maestro carpintero, señor Hernández, los trabajos necesarios para la instalación del busto.

En el carro del F. C. de Hershey que pasa a las cuatro y media de la tarde, con rumbo a la Habana, partieron los visitantes, anunciando que para la fecha de la inauguración se reunirán en esta más de ciento cincuenta miembros de dicha orden.

LOS ESPOSOS NARANJO-PLASENCIA.—Están pasando varios días en la morada de sus familiares los esposos Naranjo-Ferrer, tan estimados amigos. Les acompaña la simpática señorita Hilda Plasencia, quien en breve partirá para su morada de Jaruco, llevando la grata impresión de la mejoría de Juana María, la graciosa heredera, y demás familiares. Con estas líneas reciban mi saludo.

J. PALMA, Corresponsal.

DE GUANAJAY

Mejorado

Encuéntrase de nuevo, entre nosotros, muy mejorado de sus dolencias, nuestro distinguido amigo el señor Eugenio López Orejas.

Sea bienvenido.

Judiciales

El Dr. Sergio Luis González, nuestro Juez de Primera Instancia de Instrucción, desempeña, actualmente el cargo de Presidente de la Junta Municipal Electoral de Mantua.

El Dr. Antonio Sotolongo, Juez Municipal y Correccional, hállase, a su vez, al frente de la Municipal Electoral de este término.

El Primer Suplente Diez Muro, sustituye, en Primera Instancia é Instrucción, al Dr. González y el segundo Suplente, Dr. Isidro García Pérez, al Dr. Sotolongo.

Débese este movimiento temporal al vigente período electivo.

Misa de Requiem

Celebróse el Viernes 4 del actual en nuestra Iglesia Parroquial, en sufragio del alma del señor José González, fallecido en España y padre de nuestro muy estimado amigo Angel González, comerciante de esta plaza.

Debióse el acto piadoso a intención del Consejo «San Hilarión» de los C. de Colón, de que es queridísimo miembro el amigo Angel.

Hilda Rodríguez

La estimable señorita Hilda Rodríguez González, nos informa, en atenta comunicación, haber establecido una Academia de Corte y Costura, del sistema «Científico Moderno» en Agramonte 44, en esta Villa, donde ofrece sus servicios.

Gracias a la atenta profesora y éxitos le deseamos.

Noep.

De San Antonio de los Baños

LA FIESTA DE LA CARIDAD.—En la noche del lunes, citados por el Capitán Jesús González, se reunieron numerosos caballeros representativos de distintas asociaciones locales, en la Casa Consistorial con el objeto de nombrar el Comité Organizador de la Fiesta de la Caridad que se efectuará en el mes de marzo con fines altamente filantrópicos en toda la República, bajo los auspicios del Consejo Corporativo.

Este año el Cap. González quiere superar la cuestación del pasado. Al efecto se ha asesorado de las personas más entusiastas. He aquí el Comité: Presidente, Capitán González; Secretario, Dr. Fidalgo; Contador, Manolo Paula; Tesorero, Dr. Rivero; Vocales: Dr. Hernández Bauzá y Enrique Lara, nombrados por mayoría de votos.

El miércoles se reunieron las damas que nombraron a su vez el Comité que conjuntamente con el de caballeros confeccionan el programa y demás detalles de dicha fiesta. Fueron seleccionadas: para Presidenta, Irene López de Pérez Pino; Secretaria, Elisa Yebra de Paula; Tesorera, Josefina Roca de Bacallao; Contadora, Ofelia Miró de Fuyada, y Vocales: Eulalia García de Mesa; Caridad Silva de González y la interesante Srta. Pensamiento Royo.

El sábado se reunió el comité mixto con el objeto de acordar el programa. Se organizará un gran baile; además en los dos teatros locales se darán funciones especiales y la cuestación urbana y rural por la comisión nombrada al efecto. En el baile se sortearán regalos de valor.

BAUTIZO.—En la residencia de los padres de la linda niña Miriam, mis estimados amigos Emilia Díaz y Alfredo Miller, se efectuó la ceremonia bautismal, ante una numerosa concurrencia, en la que ofició el Pbro. Colmena, de nuestra Parroquia.

Fueron padrinos: la Srta. Angela Pérez y su esposo Saturnino Pestonit.

Hubo derroche de golosinas y excelentes licores.

Hacemos votos por la felicidad de la neófita.

«SAB».—Con este nombre ha hecho su aparición una revista plena de magnífico material literario, dirigida por el culto letrado Dr. Heriberto Sparolini.

Esta revista llena una laguna en nuestro medio social, toda vez que resultaba extraño que no tuviéramos en nuestra ciudad una publicación que se dedicara con alteza de miras al mejoramiento intelectual de la juventud. Este es a mi juicio el lema de SAB: seriedad, honestidad y sobriedad.

Ojalá que este moderno Moisés ariguanabense a cuyo conjuro ha surgido como fuente purísima, una revista tan interesante, no desmaye y sobre todo que esos que económicamente pueden ayudarlo en la árida tarea, no le nieguen su aporte que él es muy digno de ello porque su aún corta vida la ha dedicado sin descanso a laborar por el derecho que tienen los pueblos a ser libres y felices.

LOS DRES. GONZALEZ Y AGUILAR.—Los ariguanabenses y los rotarios se muestran alborozados porque uno de los más preclaros hijos de esa ciudad ha sido postulado para Representante por el CND. Me refiero al Dr. Alberto González Pérez, joven de indiscutibles aptitudes y singulares condiciones de político: demócrata y servicial aun a costa de su bolsillo y su descanso. Creo que hará un papel airoso en la Cámara de Representantes. Además San Antonio tendrá un verdadero adalid de que carece actualmente y un defensor de las mejoras a que aspiramos los que amamos a este pedazo de tierra.

Por las mismas causas los amigos del Dr. Enrique Aguilar lo han llevado a la postulación para Representante por el Partido Social Demócrata porque entre sus virtudes y su filantrópica actuación como galeno está la de haber obtenido aquí sus máximos anhelos y ahora agradecido por las muestras de simpatía del pueblo, quiere servirlo desde un escaño en la Cámara Baja.

Para ambos rotarios mis mejores deseos por que obtengan sus actas que tanto se merecen y con las cuales tanta labor fructífera pudieran desenvolver en pro de sus comprovincianos.

ENFERMO.—Se encuentra en una clínica de la Habana gravemente enfermo el joven Juan Pestonit, hermano del compañero rotario Sr. Saturnino.

El Cronista eleva preces al Altísimo por su total restablecimiento.

FIDALGO, Corresponsal.

LOS PRESIDENTES DE MESAS ELECTORALES DE SANCTI SPIRITUS

Segundo Peraza Hernández, José Ma. Gajate R., Gervasio Suárez Aguirre, Manuel Jiménez Cepeda, Tirso Nadal Palmero, Luis Julién Salinas, Francisco Gómez Segarte, Tomás Ramos Rangel, Manuel J. Villar, Serapio Pérez Castillo, Andrés Ulloa, Mariano Mederos Lorenzo, Pedro Larrea, Raúl Vargas Coroalles, Arcadio Pérez López, Mario Martínez Sánchez, Evangelista Legón, Alfredo Abreu Consuegra, Tulio Galí Rodríguez, Agustín Peraza Pérez Palmero, Alberto Rodríguez Torres, Félix Bernal Marín, Andrés Cabeza Sánchez, Joaquín Gómez Palmero, Oscar García Valdivia, Sebastián Hernández Pérez, Rafael Pérez Cabrera, José Ma. Acosta González, Wenceslao Legón Sorí, Félix Martínez Cabrera, Tomás J. Pina Iñarrea, Accio Hernández Casanova, Serafín Leiva Rangel, Leopoldo Gómez Jiménez, Anselmo García Alfaro, Ernesto Hernández Marín, Miguel Menéndez Méndez, Andrés Brito Negrín, Francisco María Hernández, Antonio Gómez Arcia, Ramón González Ponce, Emilio Hernández Pérez, Diego Madrigal Peña, Joaquín Rodríguez Legón, Manuel Valdés Oromí, Leopoldo Cancio Companioni, Heriberto Díaz Izquierdo, Lázaro Lahera Pérez, Alvaro Hernández, Indalecio Salas Zamora, Julio Valdivia Madrigal, Bernardo Sosa Gómez, Miguel Alpízar Pina, José Cabeza Sánchez, Edmundo Bravo Puig, Francisco Hernández Fernández, Arístides Ferrer Sagrera, Francisco Gómez Balbona, José Obregón Ibarra, Calixto Díaz Izquierdo, Erasmo Zamora Díaz, Alfonso Martínez Rodríguez, Rafael Casadevall Legón, Manuel Rodríguez Marín, Pedro José Valdivia Madrigal, José Gutiérrez Ramírez, Dr. Celestino Ramos Acosta. — **Serra Carbonell,** Corresponsal.

M.E.C.D. 2016

CAPITULO PARA UN LIBRO QUE NO SE ESCRIBIRA

LOS "CABALLEROS DE ESPAÑA" HACIA EL DUESO

Tu nombre es el primero que merece figurar al frente de estos capítulos Tú sufriste el golpe mayor de mis infortunios y hubiste de luchar sola y desamparada con el mar embravecido en que me arrojaron mis enemigos.

Tú defendiste mis hijos con heroísmo inagotable de madre.

Pídeles cuando ellos sepan leer que lean estas memorias, no para que sientan odio ni dolores, sino para que compartan mi orgullo.

Los que caen por la Patria se llaman héroes; los que mueren por la Fe se llaman mártires, y a los unos y a los otros se les respeta o se les admira; pero no se les compadece.

Sobre tu frente torturada por tantos tristes pensamientos, yo pongo puros besos de amor.

Conviértelos tú, en inmarcesibles flores para arrojarlas a los pies de las madres santas, de los esposos atormentados, de los hijos doloridos, de los hermanos sufridos, de las novias desesperanzadas, heroínas como tú, pero que más infortunadas que tú, esperaron ¡en vano! con los brazos abiertos la vuelta del ser querido.

Dedicatoria: A mi esposa, Julia Prida Casanueva.

Prólogo.

Dice Cervantes en «Trabajos de Persiles y Segismunda», que «alivia al que cuenta sus desventuras oír o ver que hay quien se duela de ellas». Yo no voy a contarte, lector pío, las mías, porque no tengo seguridad de que las tuyas no las superan. Sólo pretendo exponer con serena imparcialidad en algunos capítulos, la vida unas veces triste, otras alegre, siempre interesante en el Penal del Dueso, durante el dominio rojo, con pretensiones de observador más que de actor.

La salida.

A las cuatro de la mañana del 20 de mayo de 1937 comienzan los preparativos para la salida de los expedicionarios. Un chocolate insípido e incoloro, un mediano trozo de pan negro y listos para la marcha.

En pie con el modesto bagaje presidiario, de nuestro lado estamos los 115 hombres que formaremos la expedición.

Hacia las seis de la mañana empiezan a salir los primeros. Lo hacen en bandas de 20, y hay un largo intervalo entre unos y otros.

Se nos ordena ocupar una vieja camioneta abierta, incómoda y de duros asientos; pero como hemos estado más de tres horas de pie, la recibimos con agrado. Nos custodian ocho guardias de Asalto.

Alrededor de la Cárcel hay un público numeroso, femenino en su mayoría.

En breves momentos se desarrollan conmovedoras escenas. Cada vez que parte un coche, grupos de personas salen tras él, como si así se quisiera retardar el momento augusto de la separación.

—Vete tranquilo—dice entrecortada una voz acariciadora de mujer—ya ves, yo... y la frase es corta porque la emoción no la deja terminar.

La esposa del comandante Olivier, entrega a su marido la merienda. Hábil y valientemente aprovecha para deslizar en sus manos un papel. Es el parte oficial de Salamanca del día anterior.

Manolo Meana, el simpático «Aldeanu», tiene para todos y para cada uno una palabra optimista, una frase consoladora.

Se da la orden de marcha, ruge el motor estrepitosamente, y al partir el coche raudo, al mirar por última vez los seres queridos que dejamos atrás, dudamos, si el espantoso trepidar no será en nuestros propios corazones.

Una anécdota histórica.

¡Con qué avidez contemplan nuestros ojos! Tanto tiempo sin más perspectiva que la estrechez de una Cárcel, se deleitan ahora con el amplio horizonte que se nos ofrece.

Un poco destemplados por el fresquillo de la mañana, atravesamos sin fatiga Villaviciosa, Colunga, Carabia, Ribadesella...

¡Cosa rara! Con insistencia observamos que no hay gente por estos pueblos ni en las calles, ni en los balcones.

Recordamos aquel emocionante pasaje de Lady Godiva, quien al rendirse la ciudad de que era su esposo gobernador, suplicó al general sitiador que perdonara la vida de los prisioneros. Conocedor aquél de la extremada honestidad de la hermosa dama ofreció perdonarlos, si Lady Godiva atravesaba desnuda y de día, las calles de la población. Aceptó la virtuosa dama la dura condición, y una mañana, desnudo completamente su bello cuerpo y precedida por un viejo criado que tenía una campana, se lanzó a consumar su libertador sacrificio. Y es el caso que los vecinos de la ciudad, al oír la campana que anunciaba el próximo paso de su salvadora, huían apresuradamente hacia sus casas, cerrando puertas y ventanas, y así Lady Godiva realizó su proeza sin que ojos humanos la contemplaran.

Pensamos también nosotros, si los honrados vecinos de estos pueblos, sabedores de nuestro paso, no quisieran con su presencia humillarnos y entristecernos.

¿Esta es Llanes?

La decoración cambia por completo al llegar a Llanes. Muchos grupos de gente contemplan nuestro paso. Mujeres en su mayor parte, y al advertir que somos presos «facciosos», tienen para nosotros los mayores denuestos.

—¡Tiradlos a la vía! —dice enérgicamente una voz femenina...

—¡A la vía, ¡a la vía! —subraya otra con fruición.

Por desgracia nuestra, los coches han de hacer allí parada para adquirir gasolina.

Nuestro coche —el último de la expedición— es rápidamente rodeado por grupos que nos escupen sus insultos a la cara. Un enjambre de chiquillos de 6 a 8 años también nos contempla en silencio. Se les ofrecía pastillas de chocolate; los niños las miran con ojos codiciosos, pero no se atreven a tocarlo. Una muchacha de unos veinte años, de gentil figura, los mira a ellos y a nosotros, y los niños siguen rechazando la golosina.

Por fin, el coche se pone en marcha. ¡Ah, entonces! Como si llegara el momento de realizar un plan preconcebido, los niños levantan los puños en alto y lanzan gritos de «¡Abajo los «fascistas»!. La angelical señorita que se hallaba entre ellos nos hace los más groseros ademanes, mientras la turba nos sigue enloquecida. Destaca una anciana que avanza entre el grupo para decir:

—¡Que los maten!

Bernardo Fernández, conocido gijonés, no puede contenerse:

—¡Calle usted, vieja —le dice— y vaya a rezar, si sabe!

Esta frase solivianta a la masa ya enloquecida, pero felizmente el coche acelera rápidamente su marcha y en pocos segundos nos hallamos en las afueras de la villa. Con el ánimo no acobardado, pero sí entristecido, salimos de Llanes, el simpático y señorial pueblo asturiano de tan gratos recuerdos para nosotros, tan despiadado y grosero ahora.

—No es Llanes, no—decimos espontáneamente en su defensa—. No es el verdadero pueblo de Llanes. Es la chusma engañada, la niñez irresponsable.

Y como si la providencia quisiera afianzarnos en nuestra apreciación, advertimos a la salida de Llanes cómo desde un balcón, parapetadas tras la cortina, tres muchachas jóvenes y bonitas contemplaban atribuladas nuestro paso. Una de ellas, más impresionada o débil, se tapa el rostro con un pañuelo. Otra lo agita discretamente en familiar despedida. La tercera, con rostro sonriente, lleno de encantadora gracia, se lleva sus manos a la boca para lanzarnos sus besos, fraternales, alentadores, con gestos de simpatía y adhesión.

Bellas y generosas verónicas en nuestro calvario, al enjugar el sudor de nuestra angustia como auténticas y verdaderas mujeres españolas, arrancasteis todas las espinas que momentos antes se habían clavado en nuestros corazones.

La Montaña en silencio.

Entramos en la provincia de Santander. El sol luce ahora suavemente, confortándonos. Los campos están desiertos. Alguna que otra mujer enlutada, algún rapaz o viejo pastorea el ganado o trabaja cansinamente la tierra. Advertimos con agrado que ya no vemos iglesias destruidas ni incendiadas.

El coche devora ahora los kilómetros y no hace parada hasta Torrelavega. Aquí nos detenemos ante un hospital de sangre; milicianos convalecientes en grandes grupos están en la puerta. Contemplan atentamente la caravana presidiaria, pero no hacen comentario alguno desagradable.

El viaje se reanuda ahora sin interrupción, y hacia la una de la tarde, y sin comer, nos hallamos a pocos kilómetros del Dueso.

Las conversaciones giran ahora sobre el penal que dentro de pocos momentos será nuestro cobijo.

Cada uno dice lo que sabe de él, cuando súbitamente empieza a dibujarse ya bastante próxima la mole de piedra del presidio.

—Ya llegamos —se comenta con emoción.

Los coches se detienen aguardándose unos a otros; después la marcha es muy lenta. Lejos divisamos una cadena de hombres que trabajan.

—Son presos—nos dicen—que construyen carreteras y trincheras.

Instintivamente contemplamos nuestras manos. Las manos que sabían poco o nada de trabajos duros, han de prepararse ahora para manejar el pico y la pala.

—Se trabajará —se comenta—. Verán que nada nos asusta ni acobarda.

—No llevan uniformes—decimos con satisfacción cuando estamos más cerca de nuestros futuros compañeros, pero ya cerca del recinto de tierras que pertenecen al penal vemos otra cadena de presos cuyo traje pardo se confunde con la tierra.

—Estos sí llevan uniforme—comentamos tristemente.

—Todos los que han venido de Asturias condenados por tribunales, lo visten —se nos dice.

Y nuestro espíritu se entristece. Somos también condenados asturianos y hemos de vestir, por tanto, la ropa infamante.

Me consuela de pronto una frase que mi buena esposa me dijo, animadora, en nuestra última entrevista:

—No te importe si os visten de presidiario. Recuerda que el uniforme del Dueso está glorificado por Sanjurjo.

Cuando estamos cerca de los condenados, buscamos con avidez, las personas conocidas... Paquet, Equia, Carlos...

Imposible conocerlos o diferenciarlos Todos son exactamente iguales así vestidos.

Ya estamos ante la gran puerta del penal. Lujo grande de empleados y guardias que se mueven rápidamente recibiendo órdenes.

—Pueden pasar los coches —dice un guardia, abriendo la gran boca del presidio.

Entramos. Se hace el recuento.

—Conformes: 215 penados. Sigan adelante...

Los coches avanzan custodiados ya por la guardia del penal.

Los 215 hombres que éramos hace unas horas presos del Coto, somos ahora presidiarios del Dueso.

Antonio Iglesias.

Murió la monjita que hizo de "El Milagro", la pieza más estruendosa de Reinhardt

LA TRAGEDIA DE UNA ACTRIZ QUE EMPIEZA POR LA CUSPIDE. BELLA, RICA, DE GRAN NOMBRE, ROSAMOND PINCHOT SE SUICIDA POR AMOR Y DESESPERANZA

(Por SARA DANE)

Rosa Pinchot, «la monjita» bella, de ojos azules dormidos y de pelo color de miel, no pudo reproducir en vida, «El Milagro», que representó durante cinco años de triunfo en las tablas de los teatros neoyorquinos.

El 24 de Enero a las 2.30 de la madrugada, mientras sus dos hijos, Willian de 9 años, y James de 6, dormían en la inmensa y lujosa mansión que Miss Pinchot arrendara para pasar el invierno, la monjita, de vida amarga y de desilusiones más que teatrales se dirigió al garage adyacente a la casa.

Con gran precaución, tomó una manguera de regar, colocó una punta en el tubo de escape de su carro verde (tan conocido por los policías de Nueva York), y la otra la hizo pasar por una ventana del coupé. Hizo andar el motor y a las 7:15 a. m. una de sus empleadas, Rose Hannock, la encontró muerta, asfixiada con gas monóxido.

Nadie de sus amistades se imaginó el trágico fin de esta agraciada de los dones de la Fortuna. Inmensamente rica, hermosa, perteneciente a una de las principales familias de los Estados Unidos y dotada de un gran temperamento artístico.

Sin embargo Rossmond Pinchot, halló que su vida era un fracaso.

Hija de Amós Pinchot, famoso escritor y abogado, y sobrina del ex-Gobernador del Estado de Pensylvania, Rosamond tuvo desde los comienzos de su existencia los halagos y comodidades de la hija única de padres ricos.

Y fué en uno de sus primeros viajes, cuando Rosamond tenía 17 años y era una niña, alta y esbelta, de belleza extraña, cuando el maestro del teatro, Max Reinhardt, la descubrió a bordo del «Mauretania».

Reinhardt, andaba en esos días buscando un «tipo» para su drama bíblico «El Milagro»: Desesperaba de encontrar «la monjita» que tuviera al mismo tiempo que una belleza extraordinaria, un aire de inocencia que cuadrara con el papel hasta que encontró a la rica hija de Amos Pinchot.

Con gran dificultad, Max Reinhardt logró convencer a sus padres que la dejaran actuar. Por fin, Rosamond, a quien nada le negaban, ganó la batalla y de la noche a la mañana se encontró transformada en la «estrella» del teatro dramático norteamericano.

Por tres años y medio en Nueva York, y por dos más en otras ciudades del país, Rosamond representó el papel de una dulce monjita, cuyas manos pálidas y suaves eran remedio para los dolores morales y físicos de la vida.

Su arte, en este drama fué tan grande, que se la bautizó con el nombre de «La Monjita», cuyas manos son de seda y cuyas palabras eran de consuelo».

Pocos años después, Rosamond, todavía en el registro social del libro azul de la aristocracia neoyorquina, (a pesar que era más actriz que mujer de sociedad) se casaba con William A. Gaston, hijo del entonces Gobernador del Estado de Massachusetts, John B. Gaston.

Rosamond consideró que el teatro y la familia no se podían atender al mismo tiempo. En consecuencia se retiró y se dedicó a ser la esposa y enamorada del también entusiasta del teatro, William Gaston.

Corrieron algunos años y nacieron William y James. Pero, Rosamond, pasado el primer entusiasmo de una familia y sus cuidados, volvió a su antiguo amor: el teatro.

Representó en varios dramas, pero las críticas no fueron lo mismo que cuando obtuvo su triunfo con La Monjita. Una de las quejas de Miss Pinchot era que no podía encontrar primeros actores suficientemente altos para representar con ella (Rosamond era muy alta y delgada) y así, un poco desilusionada, se retiró del teatro para irse a Hollywood a trabajar para el cine.

En la ciudad del cinematógrafo, Miss Pinchot trabajó en varias producciones. Bajo un contrato con la Metro Goldwyn Mayer, actuó en «Los Tres Mosqueteros» de Reina Ana. Sus compañeros eran Paul Lukas y Walter Abel.

En 1935, al terminarse el contrato con la Metro (que no fué renovado) el nombre de Rosamond Pinchot fué olvidado en el libro social de Nueva York. Nadie dió una explicación a este desprecio. Algunos dicen que fué por sus actividades teatrales y cinematográficas y sus fracasos. Otros porque a estos descalabros artísticos se unió la separación de su marido.

1.—Rosamond Pinchot. 2.—Reinhardt. 3.—Gaston, el esposo de Rosamond y ex-marido de Kay Francis. 4.—Rosamond Pinchot en el rol de la monjita.

El caso fué que Miss Pinchot, al saber que su nombre había sido omitido en la edición de 1935, exclamó: «Es mucho mejor estar fuera de ese libro que en él».

Siguieron actividades, en que la Monjita se dedicó a ser productora de dramas. Y a fines de 1935, obtuvo un triunfo aunque pasajero con su «Polvo Rojo», obra escrita para el Guild Theatre de Nueva York.

En 1936, volvió de nuevo y por última vez también, a las tablas del teatro, y acaso como una coincidencia, fué también Max Reinhardt quien le dió el papel de Bathshega, en el espectacular y bello drama «El Camino Eterno», que, como en «El Milagro», estaba basado en asuntos bíblicos.

Esta fué la última vez que Rosamond apareció en público. A fines del año 1937, arrendó la hermosa villa situada en Greenvale Road, Old Brockville, en Long Island, la zona elegante de los ricos neoyorquinos, para pasar en compañía de sus dos hijos, el invierno que no alcanzó a terminar en vida.

Su carro, de excelente marca y pintado de color verde, era familiar para los policías irlandeses de Nueva York, quienes siempre veían a la monjita con su pelo rubio suelto, manejando por las calles del barrio teatral. Y se hizo más conocido ahora últimamente porque Miss Pinchot iba todos los días a ver los ensayos de una producción dramática de su amigo, Jed Harris, llamada «Nuestra Ciudad», cuyo tema era «sobre la muerte».

Tal vez Rosamond viendo que su vida era después de todo un fracaso artístico y doméstico, se compenetró de este drama que pinta la muerte como solo un viaje a un más allá en el cual no se sufren dolores, envidias ni ambiciones.

Acaso, como dice Warren Hall, del Daily News, «la hermosa Rosamond, viendo que su matrimonio con William Gaston, ex-marido de la famosa Kay Francis, llegaba al final y que la separación debía convertirse en divorcio, cosa a que ella siempre se opuso, decidió irse a ese más allá en el cual no se necesitan triunfos teatrales ni maritales para llevar «una existencia» tranquila . »

Rosamond dejó dos sobres azules. Uno dirigido a su padre, el otro a las autoridades. Tal vez ellos tengan la solución del enigma del suicidio. Pero tanto el policía que acudió al llamado de la sirvienta, y encontró el cuerpo hermoso de la actriz con un traje de seda blanco, traje de gala; como su padre, Amós Pinchot, nada quisieron decir.

William A. Gaston, el marido, cuya separación pudo haber sido una de las causas de la tragedia moral de la linda Monjita, llegó al entierro, y con lágrimas en los ojos, debe haber pensado que era ahora cuando «El Milagro» debiera repetirse y devolver a la vida a la mujer que murió de amor por él, la Monjita de pelo color de miel y manos de seda.

Para una escuela nocturna

La Asociación de Propietarios y Vecinos del Reparto Diezmero interesan permiso del Secretario de Hacienda para celebrar una rifa, dedicando su producto a la creación de un aula nocturna, para educar a los niños pobres de dicho Reparto.

LA DRAGA MAYOR DEL MUNDO CORRESPONDE A LOS ALEMANES

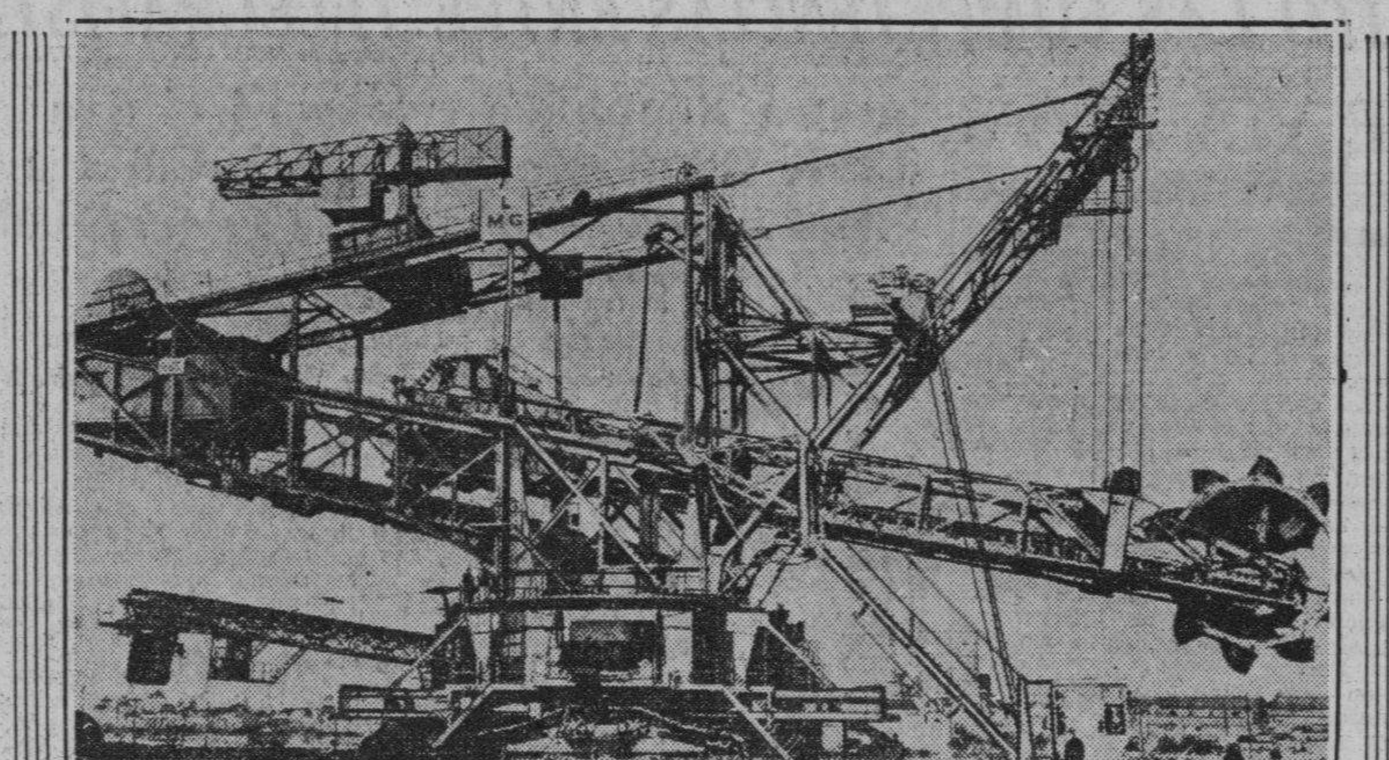

La draga más grande del mundo, que puede verse en la fotografía, ha sido instalada en una mina de Biterfelder Bezirk, Alemania. La enorme estructura tiene una capacidad diaria de 25.000 metros cúbicos.

L A S E R P I E N T E

Poesía premiada en el Certamen de "Ora et Labora".

¡Vedla! ¡Vedla!... es la serpiente,
la serpiente sanguinaria,
la serpiente venenosa,
que se arrastra... que se arrastra
sobre el cieno nauseabundo
con la boca repugnante, dilatada,
con los ojos penetrantes y encendidos,
con la piel resbaladiza verde y blanca...
¡Vedla! ¡Vedla!... Sigilosa
atraviesa las montañas,
atraviesa los desiertos,
ríos pasa,
cruza bosques,
vientos rasga,
cruza mares,
valles cruza, abismos salva,
y penetra en los palacios,
y penetra en las cabañas...
Y en las manos del obrero,
y en las manos del monarca,
y en las manos del artista,
y en las manos de la dama,
y en las manos del soldado,
y en las manos de la niña pura y casta
vierte el cárdeno veneno
de su boca emponzoñada...
¡Vedla! ¡Vedla! cómo mira,
cómo corre, cómo avanza,
cómo silba, cómo ríe,
cómo andula, cómo salta,
cómo acecha, cómo envuelve,
cómo aprieta, cómo muerde, cómo mata!...
¡No es la trágica serpiente gigantesca
que, a los árboles añejos abrazada,
pasa días esperando al caminante,
que atraviesa la espesura solitaria,
para rápida estrecharle entre sus brazos
y en las sombras de las selvas retirada
sin testigos que lo eviten,
devorar sus carnes blancas!...
Es la fétida serpiente de la Prensa,
de la prensa impía y mala,
que es peor que la serpiente de los bosques,
más traidora, más astuta, más dañina, más avara
de la sangre de sus víctimas humildes,
de la sangre de sus víctimas incautas!...
Es su boca una caverna de venenos,
son sus ojos dos saetas aguzadas,
y su cuerpo serpeante y ponzoñoso
el acero de un puñal, no de una espada...
¡Vedla! Vedla! cómo busca en los rosales
del jardín florido y fresco de la Patria
las más puras de las rosas, para en ellas
derramar el cieno inmundo de su baba!
Se disfraza con vellones de cordero,
con plumajes de palomas se disfraza,
y se cubre con la túnica del ángel
y en los hombros se coloca las dos alas,
y fascina como a un ave al mundo entero
con el mágico fulgor de su mirada,
y pretende con su aliento repulsivo
corromper el aire puro de mi España,
de esta España a quien adoro con locura,
de esta España legendaria,
de esta España generosa,
que sembrando fué de hazañas
la redonda faz del globo
con la Cruz y con la espada...
¡Oh país de mis amores,
blanda cuna de mi infancia;
madre pura, que me mece;
ave dulce, que me canta;
angel santo, que vela;
claro sol, que en luz me baña;
palio azul, que me cobija;
lirio, que de olor me embriaga;
nave, que me lleva al puerto;
manantial, que mi sed sacia;
jardín de mis ilusiones;
huerto de mis esperanzas;
fuente de mis alegrías;
arroyuelo de mis ansias;
engendradora de pueblos;
conquistadora de mapas,
predicadora de infieles,
enjugadora de lágrimas;
luz del ciego, voz del mundo;
fuego que incendia mi alma;
cántico que me recrea;
perfume que me regala;
mi consuelo, mi entusiasmo,
mi vida, mi amor, mi Patria!...
Madre mía, madre mía,
¡quién pensara, quién pensara
en tus tiempos de grandeza,
cuando indómitos cruzaban
tus valientes escuadrones
las tierras americanas
y los mares encrespados
con la espada levantada
y la espléndida bandera
tu bandera roja y gualda,
ondulando victoriosa
en el azul de las auras,
que por un... reptil inmundo
ibas a verte humillada!...
¡Levantad, magnos guerreros,
orgullo de nuestra raza,
que reposáis en el fondo
de las tumbas olvidadas!
¡Levántate, Carlos V!
¡Levántate, Duque de Alba!
¡Despiértate ya, Pelayo!
¡Despiértate ya, Juan de Austria!
¡Sal de la tumba, Farnesio!
¡Magno Rodrigo, levanta!
¡Surgid, oh nobles varones,
empuñad la fina espada
y acabad con la serpiente,
que está envenenando a España!
¡Españoles, españoles,
los que amáis de corazón a vuestra Patria,
y queréis mirarla libre de peligros,
y queréis mirarla sana,
y queréis mirarla fuerte,
y queréis mirarla sabia,
y queréis mirarla rica.
y queréis que predomine en todo el mapa,
convertíos en soldados,
en soldados de la Prensa Inmaculada;
de la Prensa, que no vende su conciencia;
de la Prensa, noble y santa;
de la Prensa, que no escupe;
de la Prensa, que no engaña;
de la Prensa, que no tizna;
de la Prensa, que no ultraja;
de la Prensa, que no enloda;
de la Prensa, que no daña;
de la Prensa, que no hiere;
de la Prensa, que no mata!...
¡Empuñemos, compañeros,
empuñemos nuestra espada,
nuestra espada, que es la pluma
y salgamos a campaña!...
Si en el campo perecemos, ¿qué más gloria
que morir por Jesucristo y por la Patria?...
¡A la lucha!... La serpiente nos espera,
¡A la lid!... El enemigo nos aguarda,
¡Al combate, compañeros!
¡Viva Cristo!... ¡Viva España!...

Miguel Rodríguez Seisdedos.

LOS CABALLEROS DE COLON TRIBUTARON UN HOMENAJE AL DR. ARTURO FERNANDEZ

Con el plausible motivo de haber sido premiado por el Sumo Pontífice Pío XI el Dr. Arturo Fernández con el título de Comendador de la Orden de San Gregorio el Magno por los servicios prestados a Nuestra Santa Madre la I. C. A. y Romana en Cuba, la Asamblea «Félix Varela» del Cuarto Grado de la Orden de Caballeros de Colón de la cual es Fiel Navegante, acordó tributarle un cariñoso homenaje de fraternal felicitación el cual se celebró el domingo s is del actual en el local social del Consejo San Agustín número 1390, al cual atentamente invitó la expresada Asamblea en espíritu de Caridad, Fraternidad, Unión y Patriotismo.

El doctor Arturo Fernández especialmente como Abogado del Arzobispado de la Habana, ha alcanzado para la iglesia de Cuba ante los tribunales Civiles Nacionales, plenos triunfos de Justicia para la misma, haciéndose acreedor a su profunda gratitud, que ahora le demostró otorgándole su vicario en la tierra tan preciada condecoración a propuesta del Prelado de la Archidiócesis Monseñor Manuel Ruiz, como anteriormente le había concedido la «Cruz» Pro Eclesia es Pontífice» por los relevantes servicios prestados en el Primer Congreso Eucarístico de la Diócesis de San Cristóbal de la Habana a los cuales se unen los contraídos como ministro de la V. O. Tercera de San Francisco, Administrador de la Obra Pía de Aramburu, Síndico del Convento de Santa Clara y en el Consejo de San Agustín número 1390 del que ha sido Gran Caballero y a toda la Orden de Caballeros de Colón en Cuba, de la que ha sido su Diputado de Estado o sea, su Jefe Supremo en esta isla.

Consistió el homenaje en gran banquete, al cual concurrieron todos los Dignatarios de la Asamblea del Cuarto Grado «Félix Varela», los Dignatarios del Consejo San Agustín número 1390, los R. R. P. P. Antonio López Izaguirre, visitador de los Padres Paúles de Cuba, Fr. Pedro Aranguren Comisario de los Padres Franciscanos de Cuba, Fray Ignacio Eiain, capellán del Consejo San Agustín número 1390, los M. Ilustres Canónigos, Foros, Evelio Díaz y Arcadio Marinas, el M. I. Canónigo Deán de la Catedral de León en Nicaragua, Monseñor Alfredo Barquín, los escolapios Juan Puig, Manuel Marín y Antonio María Entralgo, Rafael de Jesús y Fernando de Santa Teresa de la Orden de P. Carmelitas Descalzos, P. Lobeto, Párroco de Monserrate y distinguidas damas y señoritas, familiares de los Caballeros de Colón, éstos en número de 114 comensales.

A las doce y treinta de la mañana dió comienzo el almuerzo-banquete, que sirvió El Bar Quintana, de José Gudín y Hermanos, los cuales sirvieron exquisito menú y prestaron un eficiente servicio.

Se sirvió, única y exclusivamente cerveza Cristal, excluyéndose el vino y toda clase de licores, conforme a los principios básicos de la Orden.

El hermano Buenaventura Madan obsequió a los comensales con aromáticos tabacos anillados con su retrato. Este Hermano se postula para Representante en las próximas elecciones.

Presidieron el gran banquete, el doctor Arturo Fernández, a quien acompañan su señora e hija, Antonio Alegría Gran Maestre del Cuarto Grado y Gran Caballero del Consejo de San Agustín número 1380 en unión de su amada esposa doctor Oscar A. Lay, director del Estudios del Consejo San Agustín, P. Fr. Ignacio Biain, O. F. M., capellán del Consejo y Nicolás Izquierdo, diputado de Distrito.

Saboreado el café, se levanta el Hermano Antonio Alegría, siendo saludado con grandes aplausos.

Da lectura a un telegrama de la señorita Hortensia Martínez, Amores, adhiriéndose al acto así mismo a la lista de los que excusan su asistencia por causas justificadas, entre ellas, la del Hermano R. P. Fray Claudio García, O. S. A., que se hallaba dirigiendo la Hora Católica, que radia todos los domingos de doce a una.

A continuación manifiesta, que como Gran Maestre, Almirante y General de la Asamblea del Cuarto Grado «Félix Varela», tiene sumo placer en ofrecer al Hermano doctor Arturo Fernández, «Fiel Navegante» de la misma aquel homenaje, que cariñosamente le dedica por haber sido condecorado por la Santa Sede con la Gran Cruz de Comendador de la Orden Pontificia de San Gregorio el Magno, a propuesta del Prelado de la Archidiócesis Monseñor Ruiz, Hermano de este Consejo por los méritos contraídos por el ilustrísimo Hermano, doctor Arturo Fernández, de cuya actuación como católico de oración y acción, hace un acabadísimo elogio.

Pide que le permitan felicitar, así mismo al ingeniero Hermano Miguel Villa Rivera, profesor de la Universidad Nacional, por haber sido nombrado miembro activo del Instituto Americano de ingenieros Constructores U. S. A. del cual sólo pueden formar parte cien miembros activos.

Así mismo, me permito hacer votos por el triunfo del Hermano Madan en las próximas elecciones, en las cuales se postula para Representante a la Cámara.

Le tributa las gracias por su obsequio de tabacos.

Termina exhortando a los Caballeros de Colón, a tener a mayor gloria, y por encima de todos los honores, el de ser católico, imitando la entereza del Hermano Eusebio L. Dardet, que en una célebre Sesión Rotaria contestó a una interpelación: «Ustedes están equivocados, mi mayor gloria y honor es la de ser C. A. y Romano.»

Grandiosa ovación resuena en el salón, que se repite al levantarse a hablar el M. I. Dr. Arturo Fernández.

Da gracias por lo que él cree inmerecido homenaje a su persona, aunque se considera honrosamente enaltecido por la concesión de la condecoración Pontificia y el título de Comendador de la Orden de San Gregorio el Magno, pues el Concesionario es el Vicario de Jesucristo en la tierra, la persona más augusta del Orbe y en nombre de la iglesia Católica, A. y Romana, Sociedad inmortal en el tiempo, como iglesia militante, y en la eternidad como iglesia triunfante.

Del Papado y de la iglesia, hace un acabadísimo elogio, pronunciando una magnífica oración, que concluye con rendidas gracias para la iglesia para el Papa y el Prelado de la Archidiócesis.

Gran ovación se tributa al orador.

Nuestra felicitación a la Asamblea de Cuarto Grado Félix Varela por el homenaje tributado a su fiel Navegante M. I. Hermano doctor Arturo Fernández pues los honores dispensados a un Hermano de la misma, son honores a ella dirigidos, como miembro de una fraternal colectividad.

Gabriel BLANCO

CONTRA LOS ABUSOS FARMACEUTICOS

BERLIN, Febrero 12. (AP).— Se afirma que el gobierno controlará próximamente la fabricación de productos farmacéuticos, a fin de evitar que numerosos productos de idéntica composición sean lanzados al mercado bajo nombres distintos.

SWEDENBORG, pontífice de todas las ramas de la ciencia y fundador de la Iglesia del Nuevo Jerusalem.

Los sabios han rendido sus homenajes con motivo del 250 aniversario del nacimiento del Aristóteles Sueco que trató de hermanar el oratorio con el laboratorio

Por el Dr. JULIO CANTALA

(La teoría es una mujer seca y verde.—Goethe.)

El día 29 de enero se celebró el 250 aniversario del nacimiento de Emanuel Swedenborg, el «Aristóteles Sueco», sumo maestro en todas las ramas de las ciencias. Hace unos 40 años cuando fué «desenterrado» el Greco en España, los pensadores de las naciones nórdicas también «escarbaron» sobre la figura de Swedenborg y la hicieron universal. En el Hotel Delmonico situado en la «vía snob» —Park Avenue— de New York, se reunieron en banquete el citado día 29 en conmemoración de este 250 aniversario los hombres más distinguidos de las ciencias americanas. Teóricamente se adhirieron al ágape, todos los Ases del pensamiento contemporáneo. Estuvieron presentes en la conmemoración, los doctores Atwood y Compton del Tecnológico de Massachussetts, el doctor Dodds de Princeton, el Almirante Earle del Politécnico de Worcester, los doctores Duke y Hutchin de la Universidad de Chicago, Berkey, profesor de Geología de la Columbia, Conklin, presidente de la «American Philosofical Society», Gregg, presidente de la Sociedad de Meteorología, Gustavo Jung, profesor de Psicología en Zurich, y unos cien doctos caballeros que ostentaban la representación de los más famosos centros científicos de América y Europa.

El Presidente Roosevelt se sumó al acto con un lacónico mensaje en el que dijo: «La carrera de Emanuel Swedenborg, afianza de una manera indiscutible el triunfo de lo espiritual sobre lo material y la vitalidad y la inspiración de sus enseñanzas, han formado un eco, en los corazones de sus discípulos aún en los días actuales...»

Porque este Swedenobrg, que fué una especie de místico-racionalista, es al parecer, (según ahora se descubre) el hombre que más ha influenciado el avance racional de las ciencias durante los últimos 150 años. Fué anatómico, biólogo, ingeniero, geógrafo, astrónomo, músico e impresor. Finalizó como místico y preconizó lo que ahora intenta hacer la ciencia contemporánea o sea «hermanar las doctrinas religiosas, con los teoremas que salen de los laboratorios...»

Perteneció a la época durante la cual los sabios llevaban peluca sobre la cabeza y «otra especie de peluca» sobre el cerebro; los hombres ya habían consumido dentro de la ciencia todas las teorías de Aristóteles y las ideas científicas sólo estaban basadas en la especulación. Los científicos se «quitaron la peluca» y dejaron de bailar los «minuetos» de Mozart para dedicarse a la observación de la Naturaleza y disciplinar de esta forma a la ciencia dentro de los fenómenos naturales que surgían del experimento. Así se revelaron Newton, Harvey, Linneo, Buffon, Laplace, Lovoiser, Galvani, Volta y Pasteur y hasta en la música de aquellos días, Bach y Handel parece que son consecuencia de una observación de la Naturaleza.

Swedenborg nació en Stokolmo el día 29 de enero del año 1688. Fué hijo de un Obispo protestante que casi incurrió en herejía por intentar reformar el libro nacional de los salmos de la Iglesia sueca. Estudió en la Universidad de Upsala las ciencias naturales y la ingeniería. Se fué a

Swedenborg, dibujo de L...

Inglaterra, Francia, Holanda ... mania. En la primera se ... del avance de las ciencias ... en Francia estudió el raci... en Holanda aprendió a puli... en Alemania estudió la imp... encuadernación y hasta la ... que le sirvió para ser un vir... el órgano. De vuelta a su ... inició la incubación de sus ... científicos y entre los prime... cieron la «bomba automática ... curio» y la «determinación de ... gitud geográfica de un ... medio de la luna».

Pero los matemáticos ... pregnados en aquellos días ... peculación, se opusieron a ... bajos que él defendió en su ... titulada: «Daedalus Hyp... Se dedicó después al estudio ... geniería de Minas que es ... en donde ha dejado más ... su genio. En las guerras ... países escandinavos en 171... de Suecia, Carlos XII, le ... la dirección de los trabajos ... niería y entonces Swedenborg ... que repetir la hazaña que ... talizó a Balboa a través de ... de Panamá. Transportó por ... entre Stromstad y Iddefjord ... catorce millas) dos enormes ... y cinco pequeños bergantines ... fueron usados en las campañas ... el sitio de Halden.

En el año 1734 publicó su ... Philosophica et Mineralia» que ... trabajo que influenció a la ... logía y geología de aquellos días ... la primer parte de esta obra ... bleció su teoría sobre la ... cósmica» que es la base de la ... de la hipótesis nebular» que ... talizó a Laplace. Después publicó ... pequeño volumen que tituló ... Anatomía de Nuestra más Sutil ... teria, en el que se demuestra ... nuestras Fuerzas Vivas y ... son Tremulaciones». En este ... fundamentado en las teorías ... rales de los médicos de su ... se hace un estudio anatómico ... cerebro humano; tiene el mérito ... adelantar la función de la ... del cerebro, colocándola como ... de centros cerebrales que gobiernan ... las funciones humanas. Es decir, ... es sin duda, el primer paso hacia ... Anatomía y Fisiología que recientemente hemos estudiado y que ... tivamente coloca en la corteza ... cerebro (sustancia gris) los ... directores de muchas funciones ... manas.

En 1760, se dedicó a estudiar ... que actualmente se titula «... mía política» y escribió un ... sobre el dinero circulante de ... en el que se aboga por el papel ... neda como elemento fácil para ... speculaciones.

El número total de las obras ... Swedenborg asciende a 42 en el ... rreno científico. Svante Arrhenius ... sintetiza los pronósticos que ... dentro de sus trabajos de esta ... nera: «Dijo que los planetas se ... ginaron de la masa solar y ... ría fué afirmada por Buffon, ... y Laplace». «El tiempo de la ... ción de la Tierra (Día Solar) ha ... mentado con los siglos. Lo cual ... sido vertido al mundo como ... de G. H. Darwing». «Los soles ... tantos soles semejantes al centro ... nuestro sistema planetario ... emplazados dentro de los ... de la Vía Lactea. Más tarde fué ... firmado por Wright, Kant y ... bert». «Y la misma Vía Lactea ... es nada más que parte de otro ... Sistema dentro del Cosmos ... lanzada por Lambert».

El trabajo de Swedenborg que ... recientemente se ha confirmado ... sido el que sostiene «la elevación ... gradual sobre el nivel del mar ... Península «Escandinava». Esto ... dado lugar a la caída de la ... geológica que afirmaba que la ... vación de todos los Continentes ... había hecho de manera uniforme ... partir del período universal ... «Noachicho» durante el cual, el ... luvio se extendió por todas las ... tes y produjo la elevación de ... las tierras del Globo Terráqueo.

Swedenborg al llegar a los 45 ... se hizo místico. Trató de crear ... armonía entre las teorías evolu... nistas de la Creación con las de la ... Biblia. En su «Arcana Celestia» ... que los mandatos del Génesis no ... que tomarlos al pie de la letra ... como símbolos que explican la ... gada de Adán y Eva, primeros hombres surgidos a través de un proceso ... evolutivo después de que en la ... rra se formó una atmósfera y ... suelo propicio para los humanos ... decir, que en aquellos días, el ... tóteles Sueco» interpretaba las ... gradas Escrituras de la misma forma ... ma que hoy lo hacen los «fundamen... talistas» que aceptan los fenómenos ... bio-químicos de la creación del hombre. Su mística llegó a producir ... ta ochenta publicaciones de carácter ... teológico. El día 29 de marzo de ... 1772 murió en Londres.

En la pequeña Iglesia sueca de ... capital de Inglaterra yació su ... po hasta el año 1909. Después ... trasladado a su patria natal y ... Catedral de Upsala el día 19 de ... viembre del año 1910, reposaron ... restos de forma definitiva.

Swedenborg sin querer, fundó ... religión. En Estados Unidos se ... su doctrina bajo el nombre de ... sia del Nuevo Jerusalem», en donde ... el fundamento teológico está basado ... en la práctica de los Diez Mandamientos y en el Amor al Vecino ... Emerson consideró a Swedenborg ... como el cimiento más principal ... pensamiento científico moderno y ... americanos han tomado el ... de ese Aristóteles nórdico y de ... han hecho lo que se hace con ... todos los genios en los Estados ... dos: O se usa su nombre para ... Compañía Anónima o se emplean ... enseñanzas para crear una religión ... nueva... El nombre de Swedenborg ... ha producido lo último...

MURIO APUÑALADA ANOCHE UNA JOVEN EN EL REPARTO AMPLIACION DE ALMENDARES

En la calle Tercera esquina a 9, en el reparto Ampliación de Almendares, fué muerta a cuchilladas anoche, a las once y media, una joven de raza blanca, que sólo se sabe se nombraba Antonia, y que estaba colocada como criada en la casa del señor Andrés J. Dana, residente en el lugar expresado.

A la hora indicada, cuando el señor Dana regresaba de esta capital, en compañía de su esposa, señora Esperanza Silva, y de la criada, al descender del tranvía, y en ocasión en que Antonia llevaba de la mano a una niña hija del matrimonio, fué acometida por un tal Fidel, también blanco, con el que sostenía relaciones, el que armado de un cuchillo le infirió varias heridas, dándose a la fuga después.

Antonia cayó al suelo mortalmente herida, y falleció casi instantáneamente. Créese que los celos hayan sido los móviles de este hecho de sangre.

La Policía de Marianao se encuentra practicando investigaciones para la captura del matador.

Las más recientes conclusiones del Fiscal

En escritos de conclusiones provisionales formuladas, el Fiscal de la Audiencia ha interesado las siguientes penas:

Dos años de presidio correccional para Evangelio Cabrera Quevedo por delito de hurto con las agravantes de nocturnidad y reincidencia. En la madrugada del 2 de enero último, el procesado que se había quedado oculto en el interior de la bodega «La Casa Rodríguez», de Infanta 108, aprovechando que estaban puestas las llaves en la caja de caudales y en la contadora, sustrajo de la primera 150 pesos y de la segunda 45 centavos, siendo sorprendido por el dependiente Antonio Espino, al que le hizo ver que sólo había sustraído los 45 centavos, marchándose con los 150 pesos.

Tres meses de arresto para Rubén Aguilar Noda, por delito de lesiones graves por imprudencia; cuatro meses de arresto para Félix Bacallao y Alcántara, por igual delito.

Seis meses de arresto mayor y multa de 500 pesos para Julián Valdés Santa Cruz (a) «Vertemate», por delito contra la salud pública; igual pena, por idéntico delito, para José Fernández Luna; y también cuatro meses, por igual delito, para José y Antonio Chávez.

Desaparecidas distintas máquinas escribir

Inocencio Muñiz, de Habana 114, formuló denuncia en la Policía Judicial de la sustracción de distintas máquinas de escribir, las cuales hubo de vender a plazos a Baltasar Muñoz Guzmán, de Virtudes 92, a J. A. Arrufat, de Colón y Morro, Raúl Villaverde, de Campanario 129; José A. Capdevila, de Virtudes 144 y Arturo Casado, del edificio «La Metropolitana» departamento 515, habiéndose apropiado este último de

M.E.C.D. 2016

HEMEROTECA SERVICIO NACIONAL DE PRENSA

Limpiando el Solar

TANTO se ha fantaseado sobre esta ofensiva roja de Teruel, de tal modo han explotado marxistas y stalinistas, con sus cohortes de malvados y de imbéciles, la famosa «victoria» y la no menos famosa «conquista» de Teruel por las brigadas internacionales, pagadas con el dinero robado a España, que no podemos sustraernos al deseo ni evadir la necesidad de dedicarle unas líneas.

No solamente los rojos españoles, sino los del mundo entero también echaron las campanas al vuelo—esto de las campanas es un decir—y lanzaron a los cuatro puntos cardinales sus gritos de victoria, dando ya por descontado que Teruel era para ellos el principio del fin de la España nacionalista. El disco de la apoteosis triunfal roja fué repetido hasta límites inconcebibles por lo exagerados e inauditos; y, claro, sucedió lo que no podía por menos: que las campanas, resquebrajadas a fuerza de tocar, suenan ya como campanillas de viático; que las gargantas, enronquecidas de tanto gritar y jalear triunfos y victorias, no emiten ya sino aullidos y alaridos, que muy bien pueden ser de rabia y de impotencia. El disco, ya viejo y gastado y lleno de pegotes, se rompió una vez más, tal vez definitivamente, y por encima de los tañidos de victoria y sobre los gritos con que las hordas babeaban su euforia y pregonaban su triunfo, apagando el inmenso ingurgitar de la cloaca pestilente y rebosante de inmundicias, se oye como la salmodia de un canto funeral, entonado por las víctimas inmoladas a la insania y la barbarie moscovitas y coreado por los ayes de los heridos y los lamentos ininterrumpidos de tantas madres y tantas viudas, de tantas novias y tantas hermanas.

Quizás un exceso de confianza, siempre censurable, porque las victorias no pueden inspirarla nunca, tal vez un descuido, posiblemente una traición, permitieron al gobierno vagabundo abrigar y cacarear unas esperanzas que bien pronto habían de convertirse para ellos en la más espantosa de las decepciones y en el más bufo de los ridículos, cristalizado éste en una estruendosa carcajada cuyas vibraciones darán al traste con el castillo de naipes sobre el que avivó su odio y planeó sus crímenes, sobre el que asentó su soberbia, y desde el cual tendió sus miradas de codicia y sus garras de rapiña.

Cuando se alude a una posible traición en este incidente de Teruel, trágico por el número de víctimas causadas y los torrentes de sangre vertidos, no puede arrancarse del corazón una espina ni desterrarse de la mente un nombre, el del coronel de Artillería Domingo Rey D'Harcourt, al cual, pese a cuanto de él se viene diciendo, no nos resignamos a considerar bajo el estigma vergonzoso, denigrante y repulsivo de desleal a su Dios y traidor a su Patria, ideales ambos por los que dió la vida como un valiente, buen cristiano y buen español, su único hijo varón, Enrique, el cual, oficial de las brigadas de Navarra, al atacar a pecho descubierto un tanque rojo con granadas de mano, durante la ofensiva de Brunete, quedó tendido, con la vista en los luceros, con el alma entre ellos, y con los chorros de su sangre noble y generosa rubricando la odisea heroica sobre aquella tierra española que su padre iba luego a traicionar...

¡¡No, no podemos creerlo!!

De ser cierta la actitud que viene atribuyéndose a este militar y—repitámoslo—nos resistimos a creerlo—suspende el ánimo y aterra el pensar en la tragedia librada en este espíritu, en el complicado proceso mental, en la ruina de ideales sacrosantos, en la desintegración de principios básicos y fundamentales, en la atrofia de corazón e insensibilidad de alma de un hombre que por su honor y su valor llegó al grado de coronel y que, como español y como militar, estaba obligado a mantener incólumes y a la debida altura su credo de católico, su uniforme de soldado y su dignidad de hombre.

Por lo demás—lo han visto ya los pesimistas—lo de Teruel no ha sido sino un incidente de esta guerra redentora, «un alto en el camino» de la liberación y reconquista del suelo hispano, aprovechado por el alto mando para inflingir a los rojos el más duro castigo, y darles, a la vez, la más inolvidable de las lecciones de la presente guerra.

El ejército nacionalista, depositario fiel del alma española en toda su grandiosidad y su pureza, actuando como gigantesca escoba, está barriendo del viejo solar a los **indalecios** que lo avergüenzan y lo deshonran.

Roberto SANTOS

PRIETO ES UN FARSANTE. TERUEL ESTA EN PODER DE LOS FACCIOSOS DICEN LOS CARTELES PEGADOS POR LOS ANARQUISTAS EN PERPIGNAN

LA EPOPEYA DE LOS CABALLEROS DE LA LEGION EN LA PLAZA DE TOROS DE TERUEL

Cuando el trapo rojo ondeó en lo alto no quedaban defensores. La Legión cumplió su juramento

En los momentos de agonía, ciento sesenta miembros de la gloriosa bandera, todos los que había disponibles, fueron voluntariamente a ofrendar su vida y a cumplir su promesa

BILBAO, febrero 13. (SE).—Sobre la epopeya del Tercio de la Plaza de Toros de Teruel, Silva Marín escribe en «La Gaceta del Norte» la siguiente crónica:

Ahora que la nieve cae sobre los caminos y es plomo el cielo sobre el mensaje de plomo de los cañones, es hora y tiempo de irle contando a España, entre el frío de la espera forzosa, cómo fué la epopeya de Teruel. Hay júbilo ancho y hondo en la ciudad liberada por la flecha de La Muela, pero en sus piedras doloridas cae todavía, de vez en vez, la lluvia ignea de la metralla roja.

Me lo ha contado un defensor de Teruel, con ojos todavía de fiebre y de gloria, en la paz templada de una casa de retaguardia ya. Cae la nieve sobre los caminos y es el ambiente propicio para cuentos heroicos. Pero no, este cuento es historia que se escribió con sudores y sangre...

¡VIVA LA MUERTE!

Día dieciocho de diciembre. Cincuenta contra uno corrían los rojos a poner una funda de bayonetas en derredor de Teruel. Había que defender la Plaza de Toros. «¡Voluntarios!» La Legión se ofrece. Avanzan todos los que no han caído y se encuentran allí...

El coronel les va midiendo con la mirada. Uno, dos... hasta ciento sesenta. No son más.

Pertenecen a la... Bandera. Marchan a su puesto tranquilos y firmes. Saben—se lo dijeron y lo advirtieron ellos—que van a la muerte. Pero recuerdan algunos que lo vieron que allá, en Marruecos, un 17 de julio glorioso se acercó a los legionarios el entonces teniente coronel Yagüe para decirles que Franco vuelve a su casa solariega de Rifflen a pedirle a sus hombres en el trance más difícil de España «nada menos que la vida» para salvar al mundo. Y recuerdan, cómo la tropa formada con el triunfo ya cifrado en los ojos, los hombres del Tercio respondieron con el ademán: «¿Nada más que la vida, mi general?».

Esta es la plaza de Toros de Teruel. Hay ahora copos de nieve helada sobre los tendidos que otros días rugieron de entusiasmo aplaudiendo a un torero que se había emborrachado de sol.

Llega, en tropel, la horda. Se acercan en bandadas, seguros de la presa. Y el fusil de los legionarios no tiembla. Habla la pólvora y el campo es cementerio abierto de milicianos rojos. El ataque sigue y la plaza resiste. Una hora y otra más, despuntean sus minutos de metralla roja. Es igual; allí está la Legión.

Ahora avanzan al reducto hasta seis batallones rojos con carros de asalto. Sobre el ruedo, cae la metralla de los aviones rojos. En la graderia estallan los obuses de cinco baterías. El humo es asfixia en las gargantas de los legionarios. La metralla se hunde en las carnes que acaso tostó el sol de Marruecos. Pero la Legión resiste...

Aquel de antes vuelve a recordar. Fué en la plaza de Riffien, mediado el 19 de julio, Yagüe ha entregado al Caudillo la espada de la guerra:

—Aquí los tienes. Tú, que tantas veces les has llevado a la victoria, condúcelos de nuevo, por el honor de España».

El sol del Africa se desploma vencido. Nadie sospecha siquiera lo que ha significado esta oración. Ya sólo falta hacer la guerra, hacer la Patria y la victoria. Ya sólo falta dedicarse a morir con una muerte que nos sorprenda levantando a España. Nos han robado el mar y apenas tenemos tierra donde caernos muertos. Pero nada importa. Con este brazo y este abrazo no hay ya tierra imposible, general.

También ahora en Teruel, apenas queda tierra y hay que dedicarse a morir para levantar España. Por eso los que quedan gritan frente las carros que avanzan: «¡viva la muerte!». Y bajo el granizar de las bombas de mano los tanques rusos retroceden.

Otra vez el dolor de la metralla. Truenan más baterías rojas. La Legión resiste, resiste, resiste, resiste, siempre. Otros cinco batallones se lanzan al asalto. Son cincuenta contra uno. Los muertos de la Legión descansan sobre la arena. Los heridos no se quejan porque ellos, que aprendieron tanto, no supieron aprender a sollozar. Un choque terrible, dantesco. La plaza, en su piedra, es carne viva atormentada. Los asaltantes caen en racimos. Ya no quedan defensores. Una boca destrozada quiere vitorear a España Allí, en lo alto han puesto un trapo rojo. Ha caído la plaza de toros de Teruel. Es el atardecer del 21, tres días después. La Legión ha cumplido su juramento...

«MI DIVISA NO CONOCE EL MIEDO»

Así me lo ha contado este hombre, mientras afuera cae la nieve. Lleva en la guerrera como una rosa que se abre en sangre a todo tiempo el haz—pisa, ballesta y arcabuz—legionario

El también pasó con otros, ya caídos, por las tierras de España cantando fuertes palabras de amor y de guerra:

«Mi divisa no conoce el miedo.—Mi destino tan solo es sufrir»...

¿No sabíais vosotros, que a la muerte hay también que ganarla como un reino difícil? Por toda España en cruz hay cuerpos legionarios en vigilia pasmosa, señalando los límites de nuestra reconquista. Un día cruzaron el mar. Se ciñeron el aire a la cintura. Y la tierra se los llevó consigo, tierra adentro. «Hasta aquí llegó España», le dicen a la Historia. Así es la ofrenda de fuerte y de recia.

Ahora en la plaza de toros de Teruel unos hombres del Tercio han vuelto a repetir su canción de guerra. «Vencer morir», dijeron. Y así fué.

Desde aquel mediodía de julio la Legión ha hecho honor a su juramento. Ahora ya sonríe la victoria. Año y medio de muertos. Año y medio de victorias.

La canción se ha cumplido, mi general; ¡muerte y victoria sean para España!...

Este es el cuento que tiene sangre de historia. Se lo digo a España, muy cerca de Teruel ya liberada, cuando sobre la plaza de toros que vió a los caballeros de la Legión, cae la nieve como un sudario o como una caricia...

EL MEJOR RELOJ

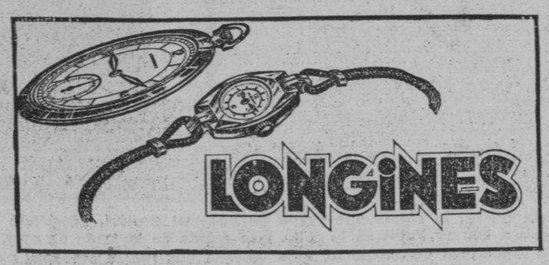

CUERVO Y SOBRINOS
LOS JOYEROS DE CONFIANZA
San Rafael y Aguila — HABANA

Para Bilbao, capital tan industriosa y de tanta vitalidad, no ha sido «obra de romanos» la reconstrucción de los muchos puentes volados por los rojos en su desesperada fuga, unos, y por el solo afán de hacer daño, los otros. En el nuevo «Puente de la Victoria», del cual es esta foto, se ha colocado ya el tramo que ha de darle la mayor anchura que el moderno tránsito exige.

La población de Albacete es casi rusa hasta el punto que hay más rusos que españoles

Los fugitivos de la zona roja que llegan a Francia son los mejores voceros de la tremenda derrota que sufrieron en Teruel. Los heridos entran en Cataluña durante la noche

PERPIGNAN, febrero 13. (SE).—Apareció la ciudad engalanada con multitud de pasquines de colores muy llamativos y editados por la Agrupación anarquista.

En uno de ellos se lee: Prieto es un farsante; Teruel está en poder de los «facciosos».

En otros se dice que el Gobierno de Barcelona engaña al pueblo como le engañó con lo de Málaga, con lo de Bilbao y con lo de Asturias.

En otro se lee:

La incapacidad de Indalecio Prieto lleva al Ejército del pueblo a un desastre sin precedentes. ¿Hasta cuándo, camaradas?

Las organizaciones del Frente Popular francés, la Policía y elementos españoles al servicio del Gobierno M. V. B. se han dedicado con febril actividad, a arrancar los pasquines.

De todos modos han podido leerlos, desde bien temprano, millares de personas.

No hacían falta, además, los pasquines porque los fugitivos de la zona roja que llegan estos días se encargan de divulgar la verdad y aseguran que el desastre de Teruel supera a todo lo imaginable.

Brigadas enteras han quedado deshechas y los trenes con millares de heridos llegan a distintas localidades de Cataluña aprovechando las horas avanzadas de la noche.

Ha habido batallones que han estado dos días sin comer por deficiencias de la administración militar roja, que es otro de los desastres de esta guerra.

La opinión en Cataluña va conociendo la verdad, y entre las filas gubernamentales la decepción es enorme, pues esta vez habrían creído las manifestaciones de Prieto y las informaciones jubilosas de los periódicos. La trágica farsa traerá inevitables consecuencias.

Casa de Cambio
EL GATO NEGRO
Compramos y vendemos
ORO
Pagamos
AMERICANO 152
CUBANO 150
Obispo 65.—Telf. A-7780

MAS AYUDA TODAVIA

MADRID, febrero 13. (SE).—Se ha celebrado un mitin comunista, en el que figuraron como oradores el diputado francés André Marty y la «Pasionaria».

El primero recordó lo que el partido comunista lleva hecho en favor de la España republicana, y prometió reforzar esta ayuda. Añadió que su lucha por la unidad del partido comunista francés se inspiraba en el ejemplo de España.

TOMATE RAFEL
TRIPLE-CONCENTRADO

ALBACETE, CONVERTIDO EN UNA CIUDAD SOVIETICA

PARIS, febrero 13. (SE).—Se tienen noticias de que la población de Albacete es completamente rusa, hasta el punto de que hay más individuos de esta nacionalidad que del país.

Donde están los rusos ímpera un régimen especial, pues no fiándose de nadie, no dejan acercarse a un aerodromo a ningún español, paisano ni militar, por elevada que sea su graduación.

Incluso se trae personal de Rusia para hacer cosas de pequeña importancia con tal de no tener contacto con ningún español.

Allí reina el Código militar ruso, y aquel que comete una falta es mandado a su país para ser juzgado.

LO MEJOR EN PERFUMES
NOCHE GLORIOSA

Fué condenado a muerte un rojo capturado en Santa Bárbara que es autor de varios asesinatos

Uno de sus crímenes lo cometió con un muchacho de sólo 18 años, al cual llevó al cementerio donde lo obligó a escoger el nicho en que deseaba ser enterrado y lo mató

ZARAGOZA, febrero 13. (SE).—Se celebraron en esta Audiencia, y en trámite de una sola vista, los procesos instruídos contra Francisco Gracia Espinosa, Pascual Valladares Archilla y Sebastiana Valladares Pérez.

Uno de los sumarios era contra el primero de los nombrados, sujeto de historia bien siniestra, como pudo deducirse de la lectura hecha por el secretario del Tribunal.

Intervino en la ejecución de más de veinte asesinatos, algunos cometidos con verdadera ferocidad, resaltando, entre otros, el cometido en la persona de un sacerdote.

Asesinó también a un muchacho de dieciocho años, refinándose en la crueldad, ya que lo llevó al cementerio, y una vez allí, le dijo que eligiera nicho, matándolo seguidamente.

Detuvo a dos falangistas en la Sierra Murada, dándoles muerte mientras dormían, jactándose luego de llevar un machete ensangrentado y las dos pistolas de los falangistas.

El procesado habitaba en la zona roja siendo llamado a filas el 4 de diciembre, presentándose en Alicante; al mes fué llevado a Prales y últimamente a Santa Bárbara, cerca de cuya posición fué capturado el día 26 de abril de 1937.

El fiscal pidió para el acusado la pena de muerte.

El defensor pidió la pena de veinte años de reclusión.

Al procesado Pascual Valladares lo acusaba el fiscal como autor de un delito de incitación a la rebelión, leyendo un párrafo que contenía las frases que en cierta ocasión le decía a un soldado de esta guarnición, y que eran las siguientes: «Que de sargento para arriba, en el Ejército no mandaba nadie, sino que los curas eran los que llevaban la dirección del movimiento, y que éstos eran los causantes de las muertes de protestantes y de contrarios a sus ideas; que Franco no vivía desde el mes de noviembre, y, por lo tanto, no podía venir a esta ciudad; que ninguna nación reconocía nuestro Gobierno, y que Italia y Alemania querían imponer su criterio al resto de las naciones, y que todo lo que trae la Prensa referente a nuestro glorioso movimiento era falso y a la inversa».

Por estos y otros datos parecidos, calificaba el fiscal al procesado como autor de un delito de excitación a la rebelión, pidiendo la pena de doce años de presidio mayor.

El defensor solicitó un fallo absolutorio.

Respecto a la procesada Sebastiana Valladares, el fical retiró la acusación.

La sentencia dictada condena:

A Francisco Gracia Espinosa a la pena de muerte.

A Pascual Valladares Archilla a seis años y un día de prisión mayor

Se absuelve a Sebastiana Valladares Pérez.

Un cabo legionario, condenado a muerte en consejo de guerra

ZARAGOZA, febrero 13. (SE).—Fué juzgado sumarísimamente por el Consejo de Guerra de Plaza, reunido, en el Palacio de la Audiencia, el cabo de la Legión Santiago Sanz Salvador, autor de la muerte del sargento de Tiradores de Ifni, Braib Ben Laser.

Además de este hecho, fueron apreciados en el reo los delitos de insulto a superior y heridas graves causadas a Angeles Sanz Salvador.

El acusado fué condenado a la última pena, sentencia que será ejecutada una vez hecha firme por la superioridad.

LA GUERRA LA GANARA EL QUE TENGA MAS SANA LA RETAGUARDIA

ZARAGOZA, febrero 13. (SE).—El 29 de diciembre se publicó en la Prensa de Barcelona la lista de precios acordada por la Alcaldía de Barcelona para las frutas y verduras. Comparando esos precios con los que rigen en Sevilla, una de las ciudades más caras de la España nacionalista, llegamos al siguiente resultado:

Uvas, kilo: 50 céntimos en Sevilla; 5 pesetas 75 céntimos en Barcelona.

Melones, uno: de 50 céntimos a una peseta en Sevilla; 5 pesetas 20 céntimos en Barcelona.

Moniatos, kilo: de 45 a 60 céntimos en Sevilla; 4 pesetas 20 céntimos en Barcelona.

Peras, kilo: de 80 céntimos a 1 peseta 40 céntimos en Sevilla; 5 pesetas 40 céntimos en Barcelona.

Tomates, kilo: de 30 a 70 céntimos en Sevilla; 2 pesetas 60 céntimos en Barcelona.

Calabazas, kilo: de 15 a 25 céntimos en Sevilla; 1 peseta 40 céntimos en Barcelona.

Ajos, kilo: de 70 céntimos a 1 peseta en Sevilla; 2 pesetas 75 céntimos en Barcelona.

Escarolas, docena: de 1 peseta 25 a 1 peseta 75 céntimos en Sevilla; Sevilla; 4 pesetas 20 céntimos en Barcelona.

Lechugas, docena: de 1 peseta 25 a 2 pesetas 60 céntimos en Sevilla; 3 pesetas en Barcelona.

Acelgas, docena: de 1 peseta a pesetas 40 céntimos en Sevilla; 4 pesetas 20 céntimos en Barcelona.

Varias advertencias hay que hacer además. La primera, que en Sevilla se da siempre un margen para vender los productos según su mejor o peor calidad. En Barcelona, según la misma Prensa roja, la calidad es siempre mala. La segunda, que en Sevilla esos productos se encuentran verdaderamente en el mercado, mientras que en Barcelona los mercados están vacíos, y cuando esos productos se encuentran, es siempre a precios mucho más elevados que los señalados por el Ayuntamiento. La tercera, que el Ayuntamiento de Sevilla publica, además, una lista de precios de carnes y pescados que no podemos confrontar con las listas correspondientes de Barcelona porque no existen...

De la leche, ni hablar. Está reservada a los niños que no han cumplido todavía los dos años, y a los que padecen «enfermedad aguda». No se vende leche sin receta, y como no llega para todos los enfermos o «bebés», la Consejería de Higiene, en nota enviada en diciembre a la Prensa dice que va a ordenar una revisión de todas las recetas, denunciando ante los Tribunales a los médicos que hubiesen extendido receta sin que el estado del paciente lo hiciese imprescindible.

«La guerra la ganará quien tenga la retaguarda más sana», dice Indalecio Prieto, el ministro de Defensa del llamado Gobierno de Barcelona. «La Vanguardia» dice, repetimos que «Si se desea una retaguardia sana... no la dejemos sin pan». Y puesto que sin pan estén los rojos, ¿quién va a ganar la guerra?

Ante la aplastante derrota que han sufrido en Teruel, los rojos hablan de "fortificar y resistir"

Un periódico de Alicante, órgano del Partido Comunista, revela en sus columnas bien a las claras el terror que sienten los rojos ante el alud de la fuerza nacionalista

ZARAGOZA, febrero 13. (SE).—(Por Aguilar).—De manos de uno de los numerosísimos prisioneros que van llegando a la retaguardia—grupos de veinte o más milicianos rojos custodiados únicamente por cuatro soldados con fusiles—hemos recogido un periódico de Alicante que lleva por título «Nuestra Bandera» y es órgano del Partido Comunista. En su primera plana destaca un grueso entrefilet en el que se lee: «Hay que aplastar al fascismo, cerrándole todos los caminos. Que sus intentos de avance los rompan los pechos de nuestros camaradas. Tened bien presente la consigna de esta hora decisiva: fortificar, fortificar y resistir hasta la muerte». Así, tal como queda copiado. En estas palabras del periódico comunista tan idénticas a otras que fuimos leyendo durante la campaña del Norte y antes en la marcha triunfal sobre Madrid, está resumido todo el aspecto actual de las operaciones. Lo que quería ser la conquista del siglo se ha convertido para los marxistas, después de la tremenda derrota, en pánico, en afán de resistencia «hasta la muerte».

Temen que ahora el Ejército de Franco, vencedor, se desborde por todos los caminos y acaba con el tinglado sangriento del trozo de España que todavía dominan.

Por eso, con la angustia del terror, están acumulando en el frente de Teruel todos los refuerzos que encuentran a mano. Sus flamantes Cuerpos de Ejército con los que lanzaron la ofensiva sobre Teruel han quedado destrozados y para reorganizarlos necesitan largo plazo de tiempo, tan largo que acaso, cuando la reorganización esté lograda, no haya ya nada que hacer en la guerra.

En este aprieto, de vida o muerte, recurren al procedimiento de coger fuerzas de donde sea con la esperanza estúpida de que podrán aminorar el desastre oponiendo a nuestros soldados una masa heterogénea y aturdida.

El temporal ha sido en días pasados un buen colaborador de los rojos porque ha impedido que el desastre marxista se convirtiese después de la gran victoria en destrucción total. Pero parece que tampoco este colaborador involuntario se encuentra a gusto a su lado. Ya no nieva y, en general, se nota una acusada tendencia a mejorar el tiempo. Si esta mejoría persiste, vamos a tener ocasión, una vez más—y acaso muy cercana a la última—para ver de qué sirven esos gritos histéricos de: «¡fortificar, fortificar!» y en qué queda ese pretendido afán heroico de «resistir hasta la muerte».

Otro gran triunfo aéreo

De nuevo han logrado los aviones nacionalistas una gran victoria. Precisamente en un día en el que apenas ha podido actuar la aviación, porque hacia el sur de Teruel el campo todo estaba vestido de niebla espesa. Aprovechándola, sin embargo, unos cuarenta aparatos rojos se han colocado por Villastar hasta cerca de Bezas, creyendo que no encontrarían enemigos. Pero la equivocación ha sido fatal. Dos grupos de nuestros cazas que salen en misión de reconocimiento y protección, les han avistado e inmediatamente se ha trabado un combate, que ha sido otra gloria más para las alas de España.

En muy pocos minutos han caído deshechos sobre territorio nacional hasta nueve aparatos enemigos, de ellos siete de caza y dos de bombardeo. Dos aviones han ido a estrellarse en las cercanías de Bezas, en donde han sido hechos prisioneros varios de los tripulantes que se habían arrojado en paracaídas.

De entre los restos de un caza ha logrado ser extraído, muy gravemente herido, el piloto, al parecer francés.

Además de estos nueve aparatos caídos en nuestra zona, me informan de que otros varios han huído seriamente averiados y en particular dos aviones de bombardeo han logrado alcanzar las líneas enemigas, pero allí han ido a estrellarse contra el suelo.

En cuanto a nuestros aviones, ni uno solo ha sido derribado. Tan sólo dos cazas nacionales han sufrido averías, uno en el depósito de esencia y otro en una de las alas, pero han llegado perfectamente a sus aeródromos y los pilotos sin novedad alguna.

Así ha terminado este intento de los piratas del aire, que estarán ya convencidos, sin duda, de que, ni aún con niebla pueden gozar del dominio siquiera fugaz del cielo de España.

¡Más cadáveres!

El día—ya queda dicho—no ha permitido todavía la reanudación intensa de las operaciones. ¡Todo llegará! Sin embargo, se ha combatido con alguna dureza, y en general, nuestras tropas han profundizado en su avance por todos los sectores.

Sobre Villastar, que el enemigo defendió con verdadera desesperación, porque se daba cuenta de que la marcha nacional en esa dirección suponía el aniquilamiento de las fuerzas emplazadas—y enterradas—al Este de Teruel, ha actuado muy intensamente la artillería nacional, en medio de la niebla. Después la infantería ha conquistado una serie de lomas de cuya importancia ilustrarán los acontecimientos de días sucesivos.

Por la carretera de Segunto, de la que no ha querido o no ha podido huir a tiempo el enemigo, se ha entablado un fuerte combate, en el que, por cierto, han tomado parte fuerzas de la capital de las que resistieron con heroísmo sublime durante tantos días. El resultado ha sido que un importante edificio fortificado y un monte desde el que el enemigo castigaba a la ciudad hayan quedado en poder de España. El enemigo ha opuesto fuerte resistencia, pero los cañones nacionales han machacado materialmente sus atrincheramientos. El resultado ha sido que, cuando nuestros soldados han puesto el pie en lo que habían sido lugares de resistencia roja han recogido trescientos veinte cadáveres enemigos. Prieto se ha empeñado en hacer del frente de Teruel «el cementerio de la República». Y si el tiempo se afianza definitivamente, es muy posible que en pocos días lo consiga plenamente.

PANTALLAS A LA ORDEN
OLMO
AGUILA 133 M-8040

LA SUSCRIPCION PARA LAS VICTIMAS DEL «PANAY» ASCIENDE A 32,000 YENS

TOKIO, enero 13. (Havas.) — La suscripción popular iniciada en esta ciudad en favor de las víctimas del cañonero «Panay», asciende ya a 32,000 yensá, que fueron remitidos esta mañana a las autoridades navales americanas. Con este envío, se mandó un mensaje del Príncipe Tokugava, Presidente de la Cruz Roja.

Otros Consejos de Guerra

El Consejo de Guerra permanente juzgará por procedimiento sumarísimo a Tomás Ramón Amad, Joaquín Blanco Valdés y Luis Prieto Miñarro acusados del delito de rebelión y hechos prisioneros por nuestras tropas en uno de los frentes aragoneses.

Declaraciones conmovedoras del vice-almirante francés Joubert después de su visita a España

«Es un espléndido despertar—dice—de las fuerzas acumuladas durante siglos y que la conmoción actual ha hecho surgir con el ardor único del alma española». Recorrió todos los frentes

BILBAO, febrero 13. (SE).—Pasó por San Sebastián el vice-almirante de la marina francesa, monsieur Joubert, que regresa a su país después de haber recorrido durante más de un mes los frentes de batalla.

El almirante Joubert, gran amigo de España, es uno de los mayores prestigios de la Marina francesa.

Contestando a las preguntas que le hicieron los periodistas sobre su viaje, hizo las siguientes declaraciones:

«Estoy profundamente emocionado y lleno de admiración por lo que he visto durante el mes que he pasado en la España nacional.

Es un espléndido despertar de las fuerzas latentes acumuladas durante siglos y que la conmoción actual ha hecho surgir con el ardor único del alma española.

Durante un mes he recorrido con entera libertad todo el frente, visitando los campos de batalla. En todas partes he notado el mismo espíritu de sacrificio, la misma fe.

Con verdadero interés he pasado por todos los frentes; por el frente Norte, hoy desaparecido gracias a la valentía de vuestros soldados y a la ciencia militar de sus jefes, victoria salvadora, rápida y verdaderamente necesaria, y en fin por el frente actual, desde Motril hasta los Pirineos. En todas partes he observado la misma voluntad, la misma certeza en la victoria; certeza basada, no solamente en la superioridad del combatiente y del mando, sino en un ideal que, inspirado por los más grandes sentimientos humanos, como son la fe en Dios y el amor a la Patria.

Tanto en la retaguardia como en el frente, he podido comprobar la estrecha unión de todos bajo la autoridad indiscutible del admirable Caudillo, el generalísimo Franco, verdadera encarnación de la España nueva. Los destinos de vuestro país no podían caer en mejores manos. Así como vuestros Ejércitos están conducidos con una ciencia superior, el orden más perfecto reina en el país, excelentemente gobernado, encontrándose por todas partes signos visibles de una prosperidad que garantiza el porvenir.

Estimo que esta garantía no se basa solamente en los signos materiales, sino principalmente en el impulso generoso y de solidaridad, que ha permitido que en los momentos que se lucha en los campos de batalla, se organicen obras sociales magníficas, encaminadas a asegurar a todos los hogares de España la luz y el pan, suprimiendo la miseria y en esa forma sustituir por el amor que crece de hora en hora, el odio que rebaja y destroza.

Creo que pronto llegará el día en que los españoles, sistemáticamente engañados que de buena fe les combaten, se unirán a ustedes, porque comprenderán de qué lado está la prosperidad material, el progreso social, la justicia y el bienestar de España.

Desearía vivamente que vengan a visitaros, no los que en todo momento hayan sido vuestros enemigos, sino aquellos otros que, engañados por una propaganda intensa, son vuestros enemigos, y lo son porque no os conocen. Quisiera, sobre todo, que la verdad atravesara los Pirineos, que aquellos compatriotas míos no se cieguen y vengan a darse cuenta de la obra realizada desde hace un año, de esta obra grande que ha sido cimentada por la sangre y por los sacrificios más heroicos.

Que el ejemplo de España sirva a Francia, evitándose choques tan cruentos, y que vuestras victorias haga la unión tan necesaria entre los dos países, donde los elementos sanos no pueden más que comprenderse y amarse».

Comenzaron las obras para la desecación de la marisma de Santoña

Magno proyecto de estación única en Santander, donde se hará un túnel estratégico

SANTANDER, febrero 13 (SE) Dieron ya comienzo las obras de desecación de marismas en Santoña, antiguo problema de la Montaña, y que ahora, bajo la alta protección del Caudillo, por la iniciativa y perseverancia del gobernador civil Sr. Zanada y Osorio, va a convertirse en una magnífica realidad por la desecación de estas marismas.

Santoña contará con una extensa porción de terreno cultivable y los pescadores hallarán tierras suficientes para obtener los frutos necesarios a su subsistencia cuando el estado del mar les impida salir a las faenas de la pesca, y en consecuencia el hambre lleva la amargura a sus hogares.

La noticia del comienzo de estas obras ha producido el júbilo que es de suponer en Santoña, especialmente entre la clase pescadora, que de aquí en adelante podrá vivir alternando las faenas agrícolas con las de la pesca y beneficiando a un tiempo los intereses locales con la puesta en producción de una gran zona actualmente estéril.

La Estación única de Santander

SANTANDER, febrero 13 (SE) Se ha reunido la Comisión de técnicos encargada del estudio de Estación única en Santander.

Muy en breve quedará decidido el proyecto que se ha de llevar a cabo.

Con este motivo el Ayuntamiento ha resuelto que los arquitectos municipales hagan un detallado proyecto del túnel estratégico de la ciudad que una el interior de la población con el ensanche de Maliaño, pues no se halla trazado ningún proyecto de túnel de que hablaban los rojos.

El trabajo en las minas de Langreo

OVIEDO, febrero 13 (SE) Además de los grupos mineros puestos en marcha en Mieres días pasados, se ha reanudado, ahora, el trabajo en las minas del Fondon, Llascaras y Pumarabate, en la cuenca de Langreo. En ellas se han empleado mil quinientos obreros.

Se realizan trabajos preparatorios en varios grupos mineros, entre ellos en el Sotón, el mejor de los grupos asturianos.

Disposiciones oficiales

BURGOS, febrero 13 (SE) El «Boletín Oficial del Estado» publica, entre otras, las disposiciones siguientes:

Concediendo a los agricultores un plazo para el cumplimiento de sus obligaciones crediticias.

Autorizando la circulación de un plazo para el cumplimiento de un sello para el franqueo de la correspondencia urgente.

Perfumería florazul
Creación Oriental

M.E.C.D. 2016

HOY ES EL JUEGO DE LAS RELIQUIAS EN EL STADIUM CERVEZA TROPICAL

PORDINA, LUCHANDO CON UN FUERTE GRUPO, GANO EL "AMERICAN CLUB HANDICAP" AYER

LOS CUBANOS, CON AGAPITO MAYOR EN LA LINEA DE FUEGO, VENCIERON A LOS MEXICANOS, SIETE POR DOS

Fué un desafío en el cual se lució mucho Agapito al controlar a los más fuertes bateadores mexicanos con suma facilidad, ya que las 2 carreras anotadas por México fueron por errores

PANAMA, febrero 13. (AP.)—La novena de los cubanos venció a los mexicanos con score de 7 por 2. Fué un juego rapidísimo que duró una hora y 25 minutos, estando lleno de brillantes incidencias, destacándose la magnífica labor del lanzador Agapito Mayor, el cual controló a los bateadores mexicanos. México anotó sus únicas carreras en el séptimo inning, debido a errores de Pérez y Santa Cruz.

A continuación ofrecemos el score del interesante juego:

MEXICO

	V.	C.	H.	O.	A.	E.
Leal, lf y rf	5	1	0	3	0	0
Torrijos, 1a	4	0	0	7	0	0
Montes, 3a	3	0	0	2	2	0
Chávez, 3a	1	0	0	0	0	0
Martínez, c	4	0	1	3	0	1
Ochoa, rf	0	0	0	1	0	0
Anda, p	4	0	2	0	1	0
Hernández, cf y lf	4	1	2	3	0	0
Echeverría, p	0	0	0	0	0	0
Santana, 2a	3	0	1	0	3	0
Cabal, p y cf	3	0	1	3	0	0
Valdés (1)	1	0	0	0	0	0
Reyes (2)	1	0	0	0	0	0
Totales	36	2	8	24	7	1

(1)—Bateó por Santana en el 9o.
(2)—Bateó por Cabal en el 9o.

CUBA

	V.	C.	H.	O.	A.	E.
Maciques, rf	2	2	1	1	0	0
Fleites, c	4	1	1	8	1	0
Gómez, lf	4	1	2	1	0	0
Santacruz, 2a	4	1	1	4	2	1
Pérez, rf	3	1	1	1	0	1
Torres, rf	1	0	1	1	0	0
Vega, 3a	4	0	1	1	1	0
Nápoles, 1a	4	0	0	1	0	0
Palencia, ss	3	0	0	0	2	0
Mayor, p	3	1	1	0	3	0
Totales	37	7	9	27	9	2

SUMARIO:
Two base hits: Fleites, Santacruz, Santana, Mayor, Torres. Three base hit: Gómez. Struck outs: Mayor, 6; Anda, 3. Wild pitcher: Mayor. Dead ball: Cabal.

VENCIO PANAMA AL S. SALVADOR SEIS POR CERO

Gran exhibición de pitching de Lyons que lanzó por Panamá. 29 hombres se le enfrentaron

PANAMA, febrero 13. (AP.)—La novena de Panamá, con Lyons en el box, derrotó a los muchachos de El Salvador, quienes no pudieron pisar la goma. El score fué de seis por cero, brindando el pitcher panameño una bonita exhibición de lanzamientos.

Solamente veintinueve hombres se le enfrentaron, lo que viene a dar una idea de su labor.

Véase ahora el score:

PANAMA

	V.	C.	H.	O.	A.	E.
Alvarez, lf	3	1	1	0	0	0
Moore, 2a	4	2	1	4	3	0
Barnett, rf	4	0	1	1	0	0
Mahoney, 1a	5 1	1	1	3	0	0
Applewhite, 3a	4	0	2	1	3	0
Tapia, cf	4	0	0	2	0	0
Paris, cf	1	1	1	0	0	0
Garrido, ss	5	0	0	0	3	0
Jordan, c	3	0	0	6	0	0
Lucas, c	1	0	0	0	0	0
Lyons, p	3	1	1	0	3	0
Harris (1)	1	0	0	0	0	0
Totales	37	6	8	27	12	0

(1)—Bateó por Jordan en el 7o.

EL SALVADOR

	V.	C.	H.	O.	A.	E.
Aguilar, lf	2	0	0	1	0	0
Méndez, rf	4	0	0	5	0	0
Avalcs, 2a	3	0	0	2	4	1
Herrera, ss	3	0	1	2	1	1
Rodríguez, 2a	3	0	1	3	1	0
Fonseca, cf	0	0	0	0	0	1
Alavarenga, c	2	0	0	5	0	2
Todas, 3a	3	0	0	1	0	0
Alas, 1a	1	0	0	8	0	0
Samoya, p	2	0	0	0	2	0
Rivas (1)	1	0	0	0	0	0
Alfaro (2)	1	0	0	0	0	0
Totales	29	0	3	27	9	5

(1)—Bateó por Alvarenga en el 8o.
(2)—Bateó por Alas en el 9o.

ANOTACION POR ENTRADAS:

Panamá	210 001 002—6
El Salvador	000 000 000—0

SUMARIO:
Triple: Barnett. Twobase hit: Paris. Struck outs: Lyons, 3; Samoya, 3. Bases por bolas: Lyons, 1; Samoya, 4. Wild pitch: Samoya.

Arndt Jorgens

Jake Powell

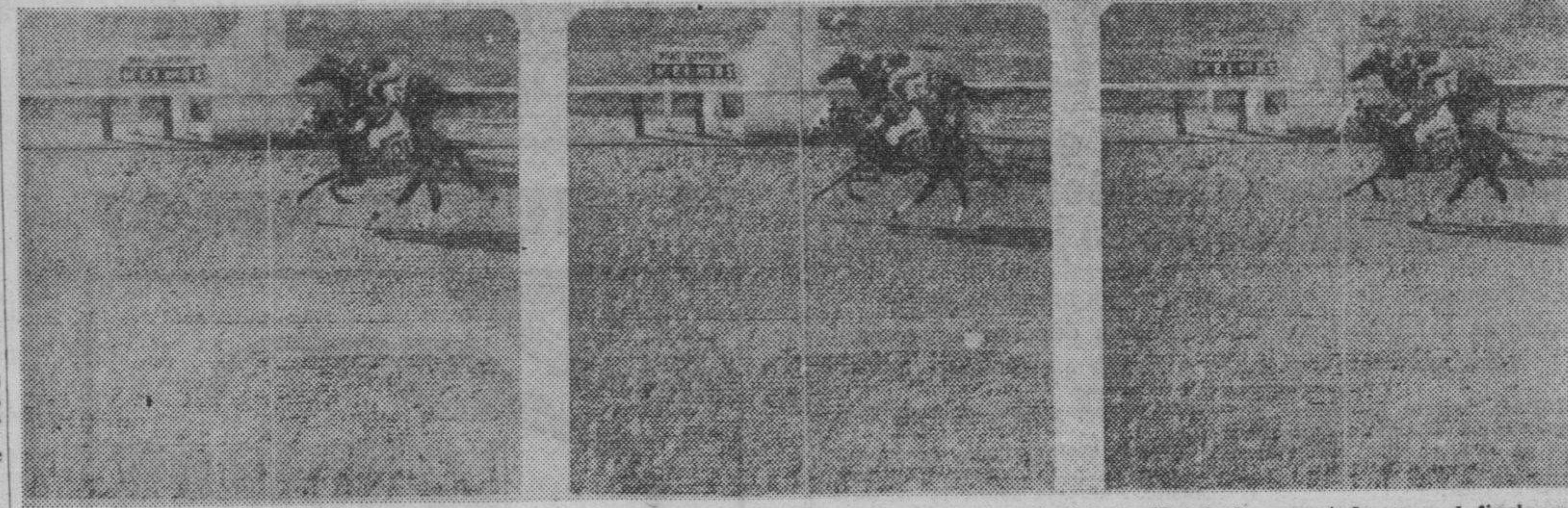

Seminole Queen, la consistente yegua de historial famoso, venciendo por una nariz a Cherry Point en la justa más reñida de la tarde de ayer, en el bello hipódromo de Marianao. Esta carrera, que fué la segunda, mantuvo en todo momento la emoción de los espectadores, y el final, como pueden apreciar, ha sido uno de los más cerrados que se han registrado en la temporada.

PORDINA SE IMPUSO DE NUEVO EN ORIENTAL PARK AL VENCER EN EL AMERICAN CLUB HANDICAP A FUERTE GRUPO

Last Harvast, el equino de Rivero y Negri ganó la última pagando eléctricamente, cuando tenía un soberbio chance. Otra vez Al-s Pride puntea el recorrido sin susto, esta vez seguido de Zulu Land. Y Azabache de la Cuadra Cubana venció en la tercera. Mucho entusiasmo ayer en Oriental Park

Tres ejemplares, desde luego en sus respectivos grupos y distancias, se revelaron ayer de manera firme como ejemplares de clase y consistente. Al-s Pride, el valiente hijo de High Cloud perteneciente a J. T. Taussig, dió la más completa exhibición que ha brindado en su gran cadena de cinco victorias consecutivas, para mantener su invicto y al mismo tiempo darle un alegrón a la cátedra que lo tenía como su mayor favorito del día. Los esfuerzos, dignos de consideración que llevó a efecto Zulu Lad, fueron inútiles por todos conceptos en esa sexta carrera, cuando rechazó repetidas veces al líder para obligarlo a separarse nuevamente cuando su jockey Berg lo ponía bajo presión.

El otro ejemplar a quien alabamos al principio de esta crónica, es Pordina, la valiente y corajuda hija The Porter, que por segunda vez en pocos días, hábilmente guiada por Lara, se ha burlado completamente de los mejores equinos que nos están visitando este invierno. Ayer se fué al frente al darse la salida, esperó a sabiendas el rush inicial de Bobby Buxton y después de rendirlo, soportó con entereza el empuje finalista del favorito Jub Jub.

Y por último, no podemos dejar de mencionar a Azabache, el gran potro nacido en Cuba, que hizo una carrera muy parecida a la de Pordina para poder vencer a ejemplares como Benefit y Forewarned, que no serán verdaderas maravillas, pero que están considerados como equinos de coraje y consistencia. El orgullo de Manolo Cadenas, se fué a la punta al darse el «go», fué algo refrenado cuando avanzaron a un mismo tiempo Forewarned y Benefit, y vino avanzando fuertemente en la recta para pasarlos y alejarse otra vez. Fué un triunfo decisivo del negro hijo de Whisk, que a pesar de haber sido cotizado 7 a 5 por los books, proporcionó $8.00 en las mutuas.

CHICINA LE GANO A TEMPERAMENTAL

Después de ver el place que había obtenido en la carrera que fué ganada el viernes por Loyal Son, fueron muchos los que creyeron que Temperamental ganaría esa carrera de «three years old». Pero como una cosa piensa el borracho y otra el bodeguero, Chicina se anotó un fácil triunfo sobre él. De borracho en esta ocasión estaban todos aquellos que habían analizado a Temperamental por su última, y de bodeguero hizo el doctor G. T. Strother, su propietario, que le puso bastante dinero a sus posibilidades.

YA RESPONDIO LAST HARVEST

Cuando Felipe Rivero y el italiano Negri reclamaron hace días a Last Harvest, nunca se imaginaron que en tan poco tiempo pudiera este llevarle la mitad del claim hacia su establo y menos en un grupo del calibre de este en que ayer compitió. Corriendo fuertemente en los instantes finales, rechazó enérgicamente a Deer Leap, que cerró como un volador de a peso.

EL DAILY DOUBLE PAGO $407.40

Ayudado por el triunfo de la favorita Aunt Carol y de Seminole Queen, el mejor pago del día en la segunda carrera, el Daily Double produjo $407.40, cantidad formidable si se tiene en cuenta que uno de los dos equipos de esta combinación era un favorito de 6 a 5 en los books.

Por el triunfo de Seminole Queen, los stewards no permitirán más inscripciones de los ejemplares de Durand hasta tanto no se abra una investigación. La medida, desde luego, debe estar bien tomada en todos los casos que actúen, pero queremos hacer constar que el doctor Enrique Durand, mayor ganador de todas las temporadas hípicas celebradas en los últimos tres o cuatro años, ha tenido por lema, según lo demuestran los records, ganar la mayor cantidad de carreras posibles en una temporada. Y si no lo logra este año es desgraciadamente porque su establo está compuesto ahora por equinos que habrán sido buenos anteriormente, pero que ya han dejado de serlo desde hace mucho rato.

MAÑANA JUEGAN LA SALLE Y LOS DE LOS MARISTAS

Si ganan los Maristas serán los vencedores en esta zona, y si La Salle gana, logra empatar

Mañana se ofrecerá en horas de la tarde, exactamente a las cinco y media, en los terrenos del Vedado Tennis el segundo encuentro de la serie extra-final que están celebrando los teams del Colegio La Salle y los Maristas para decidir el ganador de la zona de la Habana en la justa de basket ball de menores de 19 años de la Federación Atlética Intercolegial de Cuba.

Narciso Camejo, que es el Comisionado de basket ball de este organismo, se puede sentir satisfecho del trabajo que han rendido los colegios que han tomado parte en esta competencia. Todos han presentado muy buenos conjuntos, alcanzando éstos un total de siete y esperándose que aún en esta serie de desempate y en la final de inter-zonas se batan todos los records de entrada que existen para para justas colegiales.

Los teams de los Maristas y de La Salle, que se juegan en esta serie el derecho a jugar en los finales con el ganador de la zona del interior que lo son los muchachos del colegio «La Progresista», de Cárdenas, que ganaron invictos en esa zona. Y los de los Maristas derrotaron a los del colegio vedadista en el primer encuentro de esta serie final y mañana han de jugar de nuevo en el floor del Vedado Tennis en game que puede ser muy bien el último de la misma, si es que los boys de los Maristas con los ganadores, mientras que si los discípulos de Canosa se presentan en condiciones entonces veremos cómo ellos se juegan el todo por el todo y derrotan a los viboreños en este juego.

De suceder esto, el juego tercero de la serie se jugará el jueves por la tarde en el propio floor del Cubaneleco, esperándose que se batan todos los records de entrada en el mismo, y estimando nosotros que no tiene nada de particular que ganen los de La Salle mañana, para que este match haya que efectuarlo.

Mañana a las cinco y media, costando solamente diez centavos la entrada para todos, será este encuentro, ganando el cual, como ya hemos indicado antes, serán ganadores de la zona los de los Maristas.

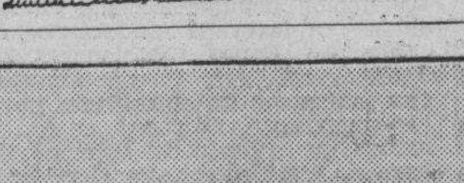

GALLOS

Valla «La Jutía»

Ayer se efectuó una gran función en la valla de Los Pinos, plena de emociones y con una selecta concurrencia; en total se vieron 10 peleas importantes y hubo gran animación en las apuestas; sufriendo la cátedra en varias ocasiones las consecuencias de las caídas de los logros.

Un indio llamado «Primadora» de Benito Rodríguez dió un fuerte combate a otro indio de espuelas naturales de Hernández, que cambiaron distintas heridas y muy variables las apuestas, hasta que se dió por tabla la pelea.

Casimiro Gómez ganó un indio muy fuerte que salió favorito.

Montesino pierde un giro contra un indio de Alfredo Govin, peleado tres veces y que en todas las peleas ha probado que sabe manejar los hierros.

Luis Castellano, el popular político perdió un gallo indio peleado en la encerrona y le tocó la victoria a un indio de Emiliano Sánchez, que fué espuelado por César de Armas.

Un canelo de Emiliano Sánchez le ganó a un blanco de Perico Quevedo que ejecutó desde el principio con el logro a su favor, pero el canelo que es un gallo de corage se hizo dueño del terreno llevándose en definitivo la pelea.

Salieron victoriosos:

Bello, Puyal, Hernández, Alberto Tulín. La Empresa ha recibido una comunicación de varias gallerías, don de le piden que dé funciones los martes; ella hará cuanto esté a su alcance para complacer a los galleros y para contribuir al engrandecimiento del deporte.

Paul Derringer. FRANK CROSETTI

HOY EN LA TROPICAL

Esta tarde en el Stadium de la Tropical, tendrá lugar el desafío de las reliquias de nuestro baseball, que en beneficio de esos veteranos gloriosos tratar de dar un salto hacia atrás en sus vidas, cuando correteen por los jardines en pos de la «Wilson».

Pero como todo no será una «caricatura de pelota», en el primer turno se batirán los Omnibus Aliados contra una novena de la Marina de Guerra.

Los teams de veteranos presentarán dos novenas con los nombres gloriosos de Habana y Almendares, los eternos rivales de nuestro baseball.

ALDECOA FUE GANADOR AYER EN LA SOCIAL

Derrotó ayer tarde a los del Deportivo Acosta en un gran encuentro en Regla Park

Deportivo Acosta sufrió ayer tarde a primera hora en los terrenos de Regla Park su segunda derrota de la semana, cuando cayó a manos del conjunto del Deportivo Aldecoa, que después de un mal comienzo ha sido uno de los teams que mejor está finalizando en la actual contienda de verano de la Liga Social.

Puig y Rego fueron los lanzadores del Acosta, habiendo permitido nueve sencillos, entre ambos, con los cuales se bastaron los del Aldecoa, para ligándolos a tres errores del cuadro del Deportivo Acosta para ganar este match.

Martínez actuó en el box por los del Aldecoa, y su actuación fué bastante buena, limitando el ataque de los del Acosta a sólo ocho hits, pero como estuvo bien en los momentos de apuro hizo posible este éxito de su novena.

Santana fué el único del Deportivo Acosta que le pudo conectar a la pelota con frecuencia, habiendo bateado dos buenos indiscutibles, mientras que el pitcher Martínez y de la Fe eran los que más se distinguían con el tolete en la mano del team ganador de este encuentro.

El Acosta que estaba luchando por los primeros puestos de esta contienda de la Liga Social sufrió en esta semana una gran sacudida, la cual la hace irse a unos de los puestos de la segunda división.

DEPORTIVO ACOSTA

	V.	C.	H.	O.	A.	E.
Riestra, ss.	5	0	1	3	4	1
Ballesteros, 2b.	4	0	0	10	1	0
Mesa, 1b. cf.	4	0	1	2	0	0
Barrera, cf. rf.	4	1	1	0	1	0
Santana, lf.	4	1	3	2	0	0
Rego, 3b. p.	2	0	0	1	1	0
Gómez, c.	2	0	1	4	0	0
Navarro, 1b. rf.	1	0	0	0	0	0
Puig, p. 2b.	4	0	1	1	4	2
Enseñat, 3b.	3	0	0	1	1	0
Totales	29	2	8	24	12	3

ALDECOA

	V.	C.	H.	O.	A.	E.
Rodríguez, lf.	5	0	1	0	0	0
Marrero, c.	5	0	1	5	1	0
Peña, 3b.	4	0	1	2	3	0
Martínez, ss.	5	0	1	4	2	0
Martínez, p.	4	1	2	0	3	0
Almeida, 1b.	3	2	1	10	0	0
Sotolongo, cf.	2	2	0	4	0	0
De la Fe, 2b.	4	1	2	2	2	0
Chao, rf.	2	0	0	0	0	0
Totales	33	6	9	27	11	0

Anotación por entradas

Acosta	000 000 101—2
Aldecoa	030 300 00x—6

Sumario

Carreras empujadas: Almeida, De la Paz2, Chao, Rodríguez 2, Gómez, Puig; Tubey: Santana, Peña; Tribey: Almeida; Bases robadas: Sotolongo; Doble play: Ballesteros, sin asistencia; Martínez a C. Martínez, Almeida, Peña a Marrero a Almeida; Struck out: Puig 0, V. Martínez 1, Rego 2; Bases por bolas: Puig 5, V. Martínez, Rego; Tiempo: 2 horas; Umpires: Antonio Conejo; Observaciones: Ganó V. Martínez, perdió Puig.

HAND BALL DESDE ESTA NOCHE EN EL LOCAL DE LA GUAY

Jugarán Wilfredo en esta contienda que inauguran los de la YMCA en la calle Colón 35

Esta noche se iniciará en el Club ADC, popular entidad de la calle de Colón 35, donde están «guarecidos» los muchachos de la YMCA, un interesante campeonato de hand ball de tres paredes, en el cual aparecen admirablemente combinados varios de los mejores jugadores que tiena Cuba en el deporte.

Wifredo Benítez, considerado por muchos el «número dos» entre los handbolistas cubanos —el número uno está reservado para Cheo Herreiz— es la figura máxima alrededor de la cual se ha organizado la contienda, en la que aparecen jugadores de talla como los hermanos Lobeto, Laureano Domínguez, José Ignacio Digon, Augusto Anca, Antonio Loide y otros más.

En los partidos inaugurales de hoy la afición verá en acción al habilísimo Wifredo, cuya resistencia extraordinaria le permite considerarse el jugador de mayor duración en el hand ball.

A las nueve menos cuarto, el Presidente del Club ADC lanzará la primera pelota del campeonato, brindándose un partido de dobles, de segunda, donde figuran Antonio Loide y M. Díaz, contra el profesor Pedro Leston y «Bandajoz» Núñez, combinación esta última que irá también al campeonato veraniego que se dará en la Playa de Marianao.

Una vez decidido este partido, saldrán a la cancha los ases de primera, Wifredo y Digon, que han sido combinados inteligentemente con jugadores aceptables como Juanito Olano y Pancho Baz Fournier, para evitar que los partidos donde participen se vayan de un solo lado.

Wifredo jugará unido al pimentoso Pancho Baz, que sorprenderá a las galerías jugando sin juramentos de ninguna clase, y Digon llevará a su lado a Juanito Olano, cuyas «dejaditas» pueden hacer estragos en el partido.

Después de este choque, que promete ser de interés, se bailará en los salones del ADC por todo lo alto, razón por la cual se espera una buena concurrencia en las tribunas.

El campeonato continuará ofreciéndose todos los lunes, miércoles y viernes.

Dick Bartell

RESULTADO DE LAS CARRERAS DE AYER

Copyrighted by Regal Press

40 Day FEB. 13, 1938 Weather CLEAR Track FAST

351 ORIENTAL PARK, CUBA
PRIMERA CARRERA 6 Furlongs 4YO&Up Purse $400 Claiming

Ind	Horses	W	PP	St	¼	½	¾	Str	Fin	Jockey	O
327	Aunt Carol	*107	3	3	4½	4½	1½	1^2	J Monroy	6-5
329	Sea Lassie	107½b	5	5	1hd	2^1½	2nk	2^4	J Paz	3
339^3	Trianon	107b	2	6	6hd	6^2	6½	3no	AJFrnandz	2
339^4	Fractious	*105b	6	2	3^1	1½	3^2	4^1½	B Hacker	6
327^3	Shadowgraph	110b	10	1	2½	3hd	4hd	5hd	E Pimienta	5
308	W Cookson	110b	4	5	5½	6^2	5^1	6nk	A De Lara	20
281	Race Cape	*105b	7	7	9½	8½	8hd	7^1	R Ortega	50
327	Babble On	108	1	9	8½	9½	7½	8hd	O Pernia	12
306	Regusted	*107b	8	8	7^2	7^2	9^1	9^1	P Grant	50
309	Royal Guinea	*107b	9	10	10	10	10	10	M Roca	10

P 2.45 Off 2:47 Time 23 4-5 49 3-5 1:16
Value to Winner $260 - J Posada b or br m 5 Peanuts—Miss Carol Start GOOD from Gate Won RIDDEN OUT Place DRIVING Aunt Carol came to the outside of Sea Lassie entering the stretch and finished with a rush, drew away at the end Sea Lassie finished well Trianon slow to begin. finished well Fractious ducked to the outside at half mile pole and lost ground but came in steadily thereafter and then tired at the end W Cookson was in close quarters rounding the far turn (C P $500)
Aunt Carol 4 80, 2 80 2 20 Sea Lassie 3 80 2.80 Trianon 2 80

352 ORIENTAL PARK, CUBA
SEGUNDA CARRERA 6 Furlongs 4YO&Up Purse $400 Claiming

Ind	Horses	W	PP	St	¼	½	¾	Str	Fin	Jockey	O
333	SeminolQueen	*106b	10	5	4hd	3hd	3½	1no	B Goicochea	12
335	Cherry Point	111	7	4	3½	2^1	2nk	2^1	H Lindberg	6
302	Pekin	*111	2	3	5^1	7^3	4^1½	3no	J Monroy	2½
(327)	Ante Bellum	*111b	1	2	1^2	1^2	1hd	4hd	R Conner	7-5
340	Hooligan	*111b	5	6	6½	5½	5hd	5hd	C Hartle	20
340	Sir Isaac	116b	8	8	7^2	6^1½	7^2	6^3	C W Smith	6
——	Ivonia	108	4	9	10	9^1	8^2	7^1	J Paz	20
427	June Bourbon	108	6	1	2hd	4hd	6nk	8½	B Bravo	20
328	Bender Sport	*113b	9	10	9^1	10	10	9hd	B Hacker	20
295^3	Captain Byam	116b	3	7	8^1	8^2	9^2	10	V Kamar	7-5

P 3:17 Off 3:21½ Time 23 48 2-5 1:15 1-5
Value to Winner $260—E Durand b m 6 Display—Queen Errant Start GOOD from Gate Won DRIVING Place SAME Seminole Queen got up in the last strides Cherry Point disposed of Ante Bellum in the stretch run and then held on gamely Pekin came through, on the inside after racing forwardly, and outlasted Hooligan in the last strides The latter bothered slightly by the tiring June Bourbon Ante Bellum saved ground but stopped in the final furlong Sir Isaac made up some ground Ivonia lacked early speed June Bourbon quit under pressure (C P $500)
Seminole Queen 50 40 14 00 7 20 Cherry Point 4 00 8 40 Pekin 4 60

DAILY DOUBLE--AUNT CAROL and SEMINOLE QUEEN $407 40

353 ORIENTAL PARK, CUBA
TERCERA CARRERA 6 Furlongs 4YO&Up Purse $400 Claiming

Ind	Horses	W	PP	St	¼	½	¾	Str	Fin	Jockey	O
(322)	Azabache	110	3	1	3^3	3^1	2^1½	1½	O Pernia	6-5
(335)	Forewarned	*110b	6	3	2hd	1^2	1^2	2^2	J Monroy	2½
(334)	Jimmy H	115b	1	4	5½	5^2	3hd	3^2	AJFrnandz	5
335^3	Benefit	*110b	5	2	1hd	2hd	5^1	4^1	R Conner	2½
348^4	Uma	110	2	7	6^1	7	7	5½	AFMartinz	5
(333)	Little Paula	110	7	5	4hd	4½	4½	6^1	FFernandz	5
333^4	Five Sisters	*105b	4	6	7	6^1	6^1	7	B Hacker	20

P 3:53 Off 3:54½ Time 22 4-5 48 1:14 1-5
Value to Winner $260—Cuban Stable br or blk g 5 Whisk—Mitchi Start GOOD from Gate Won DRIVING Place SAME Azabache wore down Forewarned and drew away at end Forewarned had no mishaps Jimmy H hung under pressure in the finish Benefit was well up all the way but faltered under pressure in final furlong Little Paula made a determined bid rounding the far turn but then stopped Five Sisters saved ground but could not menace the leaders (Claiming Price $500)
Azabache 8 00 5 20 3 80 Forewarned 6 60 4 20 Jimmy H 3 00

354 ORIENTAL PARK, CUBA
CUARTA CARRERA 6 Furlongs 3YO Purse $400 Claiming

Ind	Horses	W	PP	St	¼	½	¾	Str	Fin	Jockey	O
298^3	Chicina	111½b	6	7	5^2	4hd	2^1	1^5	C W Smith	2
342^2	Temp'rmental	*105b	5	2	3^2	5^3	4hd	2hd	R Conner	2
298‡	Broom Tour	108b	3	3	1^1½	1^2	1^1½	3^1	J Grace	20
311	Mere Frolic	108b	7	4	4½	3hd	3½	4hd	HLindberg	6
318^2	Pie Plate	108b	4	1	6^2	6^4	6^3	5^3	M Berg	2
297^2	Gentleman Jack	106b	1	5	2½	2^1	5^1	6^5	A De Lara	4
347	Ace Fessenden	107b	2	6	7	7	7	7	FFernandz	10

P 4:20 Off 4:21½ Time 22 3-5 47 4-5 1:14 1-5
Value to Winner $260—Dr G T Strother b f 3 Chicle—Lodina Start GOOD from Gate Won EASILY Place DRIVING Chicina disposed of the leaders in the stretch run and drew away at the finish. Tempermental improved her position on entering the stretch and then finished with a rush Broom Tour saved ground and had no mishaps Mere Frolic faltered in the final sixteenth Ace Fessenden was outrun (C P $1000)
Chicina 6 60 3 40 3 20 Tempermental 3 40 2 80 Broom Tour 5 00

355 ORIENTAL PARK, CUBA
QUINTA CARRERA 6 Furlongs American Club Hndicp 3YO&Up Premio $500

Ind	Horses	W	PP	St	¼	½	¾	Str	Fin	Jockey	O
(317)	Pordina	114b	4	1	2^1½	1½	1^2	1^1	A De Lara	2½
(279)	Jub Jub	108	7	3	4^1	4^3	3^1½	2^1	HLindberg	8-5
317	Bobby Buxton	112	1	2	1hd	2^1½	2^1½	3^4	AJFrnandz	5
$ 317^4	Showabal	112b	6	7	3½	3hd	4^3	4^1	M Berg	3
(318)	Flickering	108b	2	4	5½	5^1½	5½	5hd	O Pernia	1½
317	Acute	96b	5	8	8	7^5	7^8	6hd	B Hacker	10
$ 317^3	Do It	101b	3	6	7^1	6^1	6½	7^10	AFMartinz	3
——	Don Gomez	100b	8	5	6hd	8	8	8	B Goicochea	50

P 4:49 Off 4:51 Time 22 3-5 47 1:13
Value to Winner $325—M San Pedro br m 6 The Porter—Codina Start GOOD from Gate Won DRIVING Place SAME Pordina held Jub Jub safe in the final drive The latter finished with determination Bobby Buxton held on well to the end Showabal faltered steadily in the final sixteenth Flickering stopped under pressure Acute was outrun the first part Do It could not menace the leaders Don Gomez had no mishaps
Pordina 8 80 3 40 3 00 Jub Jub 3 20 3 00 Bobby Buxton 4 20

356 ORIENTAL PARK, CUBA
SEXTA CARRERA 1 Mile and 60 Yards 4YO&Up Purse $400 Claiming

Ind	Horses	W	PP	St					Fin	Jockey	O
(266)	Al's Pride	115b	3	1	1^2	1^1½	1^1½	1½	1^3	M Berg	4-5
(324)	‡Zulu Lad	115b	5	4	3^4	3^4	2^1	2^2	2^1½	J Dobson	3
324^2	Bull Market	112	1	2	4^1	4½	4½	3^1	3^2	FFernandz	6
(341)	Thoth	115	2	7	6^1	6hd	5hd	5hd	4nk	C W Smith	10
292^2	Whittle	*105	4	6	7	7	6^1	6^5	5^1½	B Hacker	5
324^3	Cousin George	*107b	6	3	2^1	2hd	3^2	4hd	6^6	J Monroy	5
——	Heartease	*105b	7	5	5^2	5^1	7	7	7	C Hartle	6
(313)	Keltner	112b	8	Left at Post						AJFrnandz	20

P 5:19 Off 5:22 Time 23 3 5 48 3-5 1:15 1-5 1:41 1:45
Value to Winner $260—J T Taussig b g 5 High Cloud—Vixen Lassie Start GOOD from Gate for all but Keltner Won EASILY Place DRIVING Al's Pride shook off Zulu Lad in stretch and drew away Zulu Lad made a determined bid but could not overhaul the winner Bull Market saved ground throughout and held on well Thoth outlasted Whittle The latter closed with determination (Claiming Price $800)
Al,s Pride 3 80 2 80 2 60 Zulu Lad 3 20 4 00 Bull Market 3 60

357 ORIENTAL PARK, CUBA
SEPTIMA CARRERA 1 Mile and 60 Yards 4YO&Up Purse $400 Claiming

Ind	Horses	W	PP	St					Fin	Jockey	O
(331)	Last Harvest	113b	9	4	2^1	2^3	1^2	1^1½	1½	O Pernia	10
(312)	Deer Leap	*105b	1	3	4^3	4^1	4^2	3½	2^2	B Goicochea	2
329^4	Little Wackie	115	5	1	3^4	3^2	3^2	2^1	3hd	C W Smith	3
(337)	Hail	*105b	4	8	7½	7½	7^2	5^2	4^3	B Hacker	5
341^4	Threems	*108b	3	2	1^1½	1hd	2hd	4nk	5^2	R Conner	10
292	Clymene	108	7	9	9	9	8^1	8^3	6^1	HLindberg	4
304^3	Proof	108	2	6	5hd	5hd	5hd	6hd	7hd	FFernandz	6
(325)	Son Richard	115b	8	5	6^1	6^1	6^1	7nk	8^3	J Dobson	8
(299)	Redwick	*110b	6	7	8^3	8^2	9	9	9	J Monroy	10

P 5:50 Off 5:51 Time 24 1-5 49 4-5 1:16 1-5 1:42 3-5 1:48 3-5
Value to Winner $260—F Rivero br c 4 Challenger II—Julia N Start GOOD from Gate Won DRIVING Place SAME Last Harvest held on gamely under urging to the finish Deer Leap finished with a rush Little Wackie hung at the finish Hail closed fast on the inside (C P $500)
Last Harvest 23 00 7 40 3 20 Deer Leap 4 80 3 00 Little Wackie 3 20

PROGRAMA OFICIAL DE LAS CARRERAS DE MAÑANA EN EL "ORIENTAL PARK"

Primera carrera. Cinco y medio furlongs. 4 y más años. Reclamable. $400.
(217)Toltec x106 — 327 Blind Playdema 106
332 Pharhaste x106
—- Spey Fox 111 — Elegibles:
390 Sfiniane 111 — 348 Barashkova 116
345 Buds Choice x101 — 307 Bellaca 101
282 Canobie Lake x101 — 332 Flavor 111
207 Art'ul Prince 111 — 332 Paques 106
270 Kathrine R. 111 — 351 Race Cape x106
308 Lugen Luggage 111 — 339 Runaway Kid x106

Segunda carrera. Cinco y medio furlongs. 4 y más años. Reclamable. $400.
239 Black Dreams 111 — 344 Decorous 106
239 Aanimosity 111 — 339 Beautiful Gean x101
306 M. Stewart x101 — Elegibles:
261 Thipdar 111 — 344 Most Wise 111
(557)Cañonazo 111 — 332 Takes Time 111
552 Vitella 111 — 348 Dome x111
327 Smiling Moon 106 — 352 Seminole Queen x106
539 Billycoo 111 — 352 Junie Bourbon 106

Tercera carrera. 6 furlongs. 4 y más años. Reclamable. $400.
340 Flo Along x105 — 340 Friend John 115
340 Wining Woman 110
(308)Lady Beacon x105 — Elegibles:
350 Valdosta 115 — 346 Silent Monk 109
346 Mary Francine 104 — 346 Lafitoff 112
337 Supernatural 110 — 308 Linlace x102
Carablanca 115 — 350 Magic Arrow 115
338 Dick Weidel 115 — 548 Bob Custer x104
278 Marymount 110 — 340 Rose Hazen 110

Cuarta carrera. 1 milla y 1-16. Cuatro y más años. Reclamable. $400.
340 Wild Money x110 — 335 Kuvito 115
357 Redwick x110 — 343 Buzzin Around 110
(343)Eobrack 112 — (350)Phylix Mackay x105
341 Bay Memor x107 — 349 Bunky x105
329 Grey Man 115

Quinta carrera. 5 y medio furlongs. Maine Memorial. Reclamable. $400
—- Prince Danyy x112 — 348 Pretty Royal x110
336 Legal Dance x 97 — —- Rocky Mount 117
336 Bindy 102 — 336 Eastorian 102
315 Full Bite 98 — 316 Yankaway 112
354 Gentleman Jack 107 — (330)Lord Dalton x115

Sexta carrera. 1 milla y 60 yardas. Cuatro y más años. Reclamable. $400.
343 High Socks x106 — 350 Wandering Gold 113
319 Johnny O x108
325 Noreda 106 — Elegibles:
345 Julio Macaw 111 — 345 Incoloro x103
346 Trapshooter x111 — 276 Keewatin 113
345 Nana B x103 — 325 Chatterman 111
323 Surely 116 — 326 Make Believe x106
345 Genial Edna 111 — 337 Gift Contour x101
306 Potentate x106 — 346 Royal Lassie x106

Pordina, la valiente yegua de San Pedro, que nuevamente, pese a los cálculos de los expertos, que se decidieron por Jub Jub, ganó en el «handicap», para proporcionar la alegría del millón de simpatizadores con que cuenta. Van dos veces que A. de Lara la monta, y otras tantes veces que pasa victoriosa por la varilla. ¿Qué pasaba a los ases?

FERIA EXPOSICION INDUSTRIAL de CUBA 1938. TOM MIX con su rodeo y muchas atracciones más Rancho Boyeros
Comerciantes e Industriales: Ordenen la separación de su espacio. Manzana de Gómez 208 209 Teléfonos A-9560 A-9565

M.E.C.D. 2016

LOS "TOROS" DE JUVENTUD ASTURIANA, ESCALARON EL PRIMER LUGAR

JOE COEGO DEFENDERA SU TITULO EL SABADO PROXIMO EN EL RING DE LA ARENA CRISTAL

SARMIENTO Y URIA SE ENFRENTARAN EN EL PARTIDO ESTELAR CON ANIBAL Y CONSTANTE EN EL HABANA-MADRID

Record de concurrencia en la función dominical de ayer. Los partidos resultaron muy reñidos. Sarmiento y Buendía fueron vencidos en gran partido por Montes Menor y Gayarre

Siguen obteniendo ruidosos triunfos los expertos empresarios del popular Frontón Habana- Madrid, el gran templo de la pelota vasca en Cuba, por haberse batido un nuevo record de concurrencia en la gran función dominical de ayer, ya que desde muy temprano se hacía completamente imposible dar un paso en el confortable edificio, debido al interesante programa que hubo de confeccionarse y el cual resultó del agrado del ilustre respetable, puesto que se jugó esa clase de pelota que tanto satisface a los amantes del viril deporte vascongado.

De todos los partidos jugados en la función diurna merece general mención el estelar de la tarde. Se vieron frente a frente el «abogado» Sarmiento y el rey de la seguridad Buendía, blancos, contra el terrible derechista Montes menor y el tenor del Cerro Don Casto Gayarre, azules.

Comienzan tan importante justa con una ventaja de siete tantos los que representan la enseña color de cielo, pero son a la postre alcanzados por sus temibles adversarios, que jugando de manera estupenda logran la primeras igualadas a 17, 18 y obtener una pequeña ventaja de dos tantos, aunque fué sólo por breves instantes, ya que el guajiro Montes menor y Gayarre no perdieron el almidón y los dejaron anclados en el tanto 25.

Los cuatro pelotaris que discutieron este encuentro, fueron muy aplaudidos por el rudo peloteo que sostuvieron y que produjo verdadera emoción en los fanáticos.

Los pimentosos hermanos Montes sufrieron una honrosa derrota en el partido estelar de la noche a mano de dos fuertes contricantes que eran nada menos que «Monito» Pascau y el «acróbata» Gayarre, aunque sosteniendo un emocionante peloteo, que fué motivo más que suficiente para que recibieran continuas ovaciones del público, quien presenció este encuentro la mayor parte del tiempo de pie.

Mucho, muchísimo se jugó a la pelota y puede decirse que ha sido uno de los más interesantes encuentros que se han celebrado últimamente en la coquetona Bombonera de Belascoain.

Los hermanos Montes se quedaron en 26 tantos.

Soberbio programa se ha confeccionado para la función de esta noche. El partido estelar no tiene desperdicio, pues se enfrentarán en el mismo dos bien equilibradas parejas, que son: Sarmiento y Uria vs. Constante y Anibal, cuyo encuentro promete resultar una verdadera batalla a pelotazo limpio, ya que los cuatro se encuentran en la mejor forma de su vida artística.

Resultado de la función de ayer tarde

Primer partido:

	Tantos
Pedrito y Azpeitia, blancos	12
Manjarrés y Rementería, azules	8

Suspendido. Los azules pierden el 24 por ciento.
Ganador: Blancos.

Primera quiniela:

	Tantos	Pagos
Pedrito	6	1.43
Azpeitia	2	1.94
Manjarrés	0	3.43
Rementería	3	7.43
Buendía	0	2.23
Montes meenor	0	3.71

Ganador: Pedrito. Pagó a 1.43.

Segundo partido:

	Tantos
Sarmiento y Buendía, blancos	25
Montes menor y Gayarre, azules	30

Ganador: Azules.

Segunda quiniela:

	Tantos	Pagos
Sarmiento	6	1.40
Gayarre	2	4.08
Areitio	2	5.10
Cubota	3	1.85
Pascau	1	2.26
Aníbal	2	4.53

Ganador: Sarmiento. Pagó a 1.40.

Tercer partido:

	Tantos
Areitio y Cubota, blancos	17
Pascau y Aníbal, azules	30

Ganador: Azules.

Observaciones: Adicional a 20 tantos: Blancos: Pedrito e Ibarlucea; azules: Salvador y Rementería. Blancos, 20; azules, 14. Ganaron los blancos.

Resultado de la función de anoche

Primer partido:

	Tantos
Girón y Esparza, blancos	19
Posada e Ibarlucea, azules	25

Ganador: Azules.

Primera quiniela:

	Tantos	Pagos
Posada	6	2.78
Girón	4	4.17
Ibarlucea	4	1.67
Vales	1	1.39
Esparza	3	5.01
Díaz	0	4.17

Ganador: Posada. Pagó a 2.78.

Segundo partido:

	Tantos
Montes menor y Montes	26
Pascau y Gayarre, azules	30

Ganador: Azules.

Segunda quiniela:

	Tantos	Pagos
Montes menor	2	2.93
Pascau	3	3.91
Gayarre	2	2.20
Uría	2	2.71
Pedrito	2	1.76
Bernal	6	2.71

Ganador: Bernal. Pagó a 2.71.

Tercer partido:

	Tantos
Pedrito y Uría, blancos	30
Bernal y Buendía, azules	14

Ganador: Blancos.

Programa para esta noche, a las 8.30

Primer partido, a 25 tantos: Posada y Rementería, blancos, contra Torres e Ibarlucea, azules. A sacar los primeros del 14 y los segundos del 14 y medio.

Primera quiniela, a seis tantos: Posada, Rementería, Torres, Ibarlucea, Uría y Buendía.

Segundo partido a 30 tantos: Sarmiento y Uría, blancos, contra Constante y Aníbal, azules. A sacar ambos del catorce y medio.

Segunda quiniela, a seis tantos: Sarmiento, Constante, Aníbal, Pascau, Pedrito y Cubota.

Tercer partido a 30 tantos: Pascau y Buendía, blancos, contra Pedrito y Cubota, azules. A sacar ambos del catorce y medio.

DARAN BASE BALL EN EL INSTITUTO CIVICO MILITAR

Octavio Diviñó, tiene a su cargo, la dirección de la pelota en la Institución

Como bien saben nuestros lectores, en el pueblo Ceiba del Agua, apéndice del Municipio de San Antonio de los Baños, está instalado el Instituto Cívico Militar, magna obra del Coronel Fulgencio Batista Zaldívar, en pró de la infancia desvalida.

Esta gran obra, que tiene por finalidad, hacer en muy poco tiempo los dignos hombres del mañana, está dotada de todos los adelantos modernos, y nuestro público, aprovechando la facilidad que se les brinda de poder visitar esa Institución todos los domingos lo debe hacer para que se dé cuenta exacta de lo mucho que está haciendo el coronel Batista, en nuestra amada Cuba.

Esta Institución en campos deportivos es la mejor del país y una de las primeras de América. Posee varios campos de base ball, siendo el oficial una obra maestra, el campo de juego, mucho más extenso que el Stadium Tropical. Este terreno tiene en todo su alrededor una gran pista para track con las medidas oficiales.

El doctor Gustavo A. Bock, el muy querido «Fifi» Bock, médico y director de Educación Física y Deportes del Instituto Cívico Militar, ha seleccionado un experto Cuerpo de Instructores, y entre ellos al veterano maestro de base ball, nuestro viejo amigo Octavio V. Diviñó, que tiene a su cargo la instrucción técnica.

El manager Diviñó ya ha empezado su labor constructiva y para el domingo trece por la tarde, nos anuncia la inauguración de dos campeonatos entre atletas de la Institución, menores de quince y menores de 18 años, en opción a dos copas de plata, donadas por el teniente coronel Arístides Sosa de Quesada, digno presidente del Consejo de Corporación, para el Campeonato de menores de 15 años, y la otra del coronel Fulgencio Batista, Jefe del Ejército Constitucional, para el campeonato de menores de 18 años.

Los cincuenta jugadores seleccionados por el instructor Diviñó para los clubs, estrenarán vistosos uniformes.

Lanzará la primera bola el coronel Batista.

De esta simpática y muy necesaria justa deportiva en pro de la juventud cubana, tendremos al corriente a nuestros lectores.

OTRO TRIUNFO DE CUBA EN LOS JUEGOS OLIMPICOS

Los cubanos vencieron a México en Volibol, y México derrotó a Venezuela en basket ball

PANAMA, febrero 13. (AP).— En el basket ball masculino el five de México derrotó a Venezuela con score de 76 por 26.

México: Resindiz y Carlos, forwards, Díaz Miranda, center. José Rivera y Juan Cáceres, guards.

Venezuela: José Parra y Wickelmann. Gustavo González, center. José Rivera y Juan Cáceres, guards.

Panamá ganó el campeonato de levantamientos de peso, con dos campeonatos, dos segundos campeonatos y dos terceros lugares.

Jamaica quedó asegurado con dos campeonatos y dos sub campeonatos.

Y Puerto Rico quedó tercero.

Chfields y Hermida, de Panamá, ganan las categorías liviana y semipesadas. Charley y Williams, de Jamaica, ganan las categorías completa y mediana. Y Lliget, de Puerto Rico, ganó la categoría pluma.

En el gimnasio Nacional, el team de volley ball femenino de México venció a Puerto Rico 22x16. Hubo un completo dominio mexicano.

Y los cubanos, el team masculino derrotó a México con este score: primer tiempo: Cuba 3, México 15. Segundo tiempo: Cuba 15, México 12. Tercer tiempo: Cuba 15 y México 11.

Los mexicanos se agotaron por completo en el tercer tiempo.

En los matches de Tennis de esta tarde, Pepito Agüero, de Cuba, derotó fácilmente a Reyes, de Colombia, con score de 6x0; 6x0; 6x2. Ofreciendo una bonita exhibición otro cubano, Lorenzo Nodarse, clasificó para los finales, después de vencer a Salazar del Salvador con score de 6x0; 6x1; 6x1.

Más tarde el game entre Jorge Cancio de Cuba y Hernández, de México, fué ganado por este último en cinco sets, 6x4; 6x3; 1x6 y 4x6; 6x4.

RED ROLFE

Schoolboy Rowe

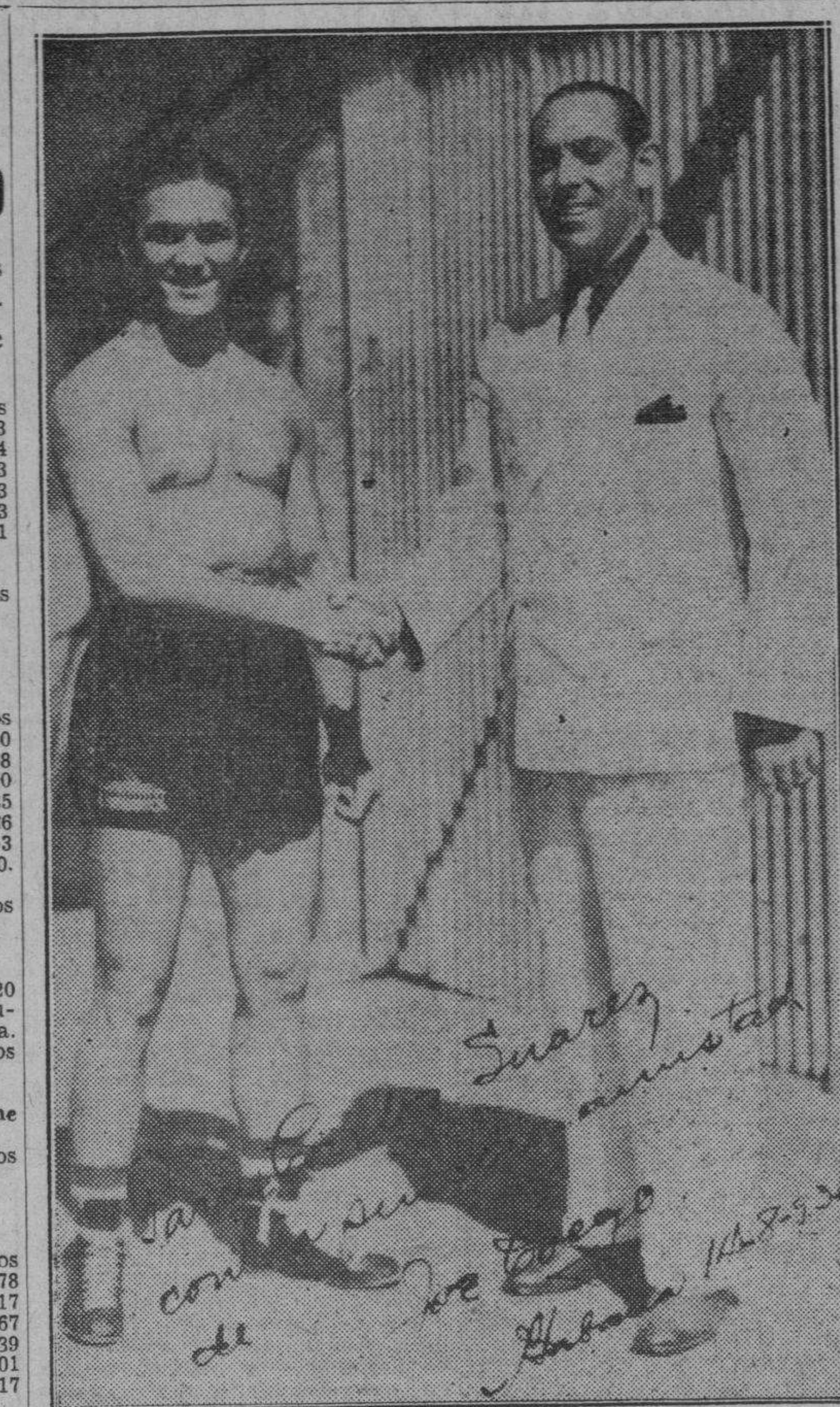

Joe Coego, el campeón de los pesos ligeros, que aparece en compañía de su manager, el conocido sportman Frank Steinhart Jr., va a defender su corona el próximo sábado frente a Young Souval, en el ring de la Arena Cristal. Y se muestra, como ven, optimista...!

A PESAR DE QUE TRIUNFO, ITUARTE NO PUDO RENDIR AYER UN JUEGO ACEPTABLE

En el estelar de esta noche en el Palacio de los Gritos, juegan Egozcue y Uriona contra Fernando Irigoyen y Jalisco Azpiri. Andrés y Maguregui perdieron el estelar. Gran programa

Ituarte jugó anoche el mismo partido que le puso la intendencia la noche de su debut. Y en esta oportunidad, como en la otra, salió triunfador, llevando en la zaga a Ibarlucea y en el color contrario a Andrés y Maguregui. Pero Ituarte estuvo ayer peor que en la salida del repriss y a pesar de que llegó al tanto treinta, se le vió destanteado, flojo, mal puesto a la pelota y pifiando lo que sólo puede perder un jugador que se sabe en la peor de las rachas, de la que mucho trabajo le va a costar salir.

Maguregui en una noche mala, estuvo desacertado al rebote y esto motivó que Ituarte entrara cómodo y pudiera tirar algunas jugadas sueltas una de ellas, un remate colosal, muy aplaudido por el público. no muy numeroso, que fué anoche al Palacio de los Gritos.

Para la Empresa del Frontón Jai Alai es asunto de enorme importancia que Ituarte pueda responder al cartel que trae y que posee. Pero el deporte es así. Tiene esas adversidades y todo parece indicar que el Divino Sonámbulo de Motrico, que tiene aquí tantos admiradores, tendrá todavía que dar muchos partidos malos, como el de ayer, antes de ponerse en el sitio que su nombre merece y su fama reclama.

Andrés jugó mucho. Gran parte de los 24 tantos rodados por su color. los consiguió él con el latiguillo al medio, obligando a Ibarlucea a entradas precipitadas fuertes. El curso del estelar que ahora comento, no tuvo momentos destacados y su interés no pasó de uno que otro acercamiento, contenido en el momento psicológico en que Andrés y Maguregui eran una seria amenaza de empate.

Ituarte y su compañero, adelantados en la mosaiquera desde el primer momento, se hicieron fuertes sobre la indecisión de los contrarios y también sobre el juego admirable de Ibarlucea que, muy seguro y lleno de un coraje que es tan suyo, hizo ataque que fué una línea pareja de comienzo a fin. A Ituarte se le ve con unas ganas desesperadas de engancharse, de adquirir pronto su paso de jugador grande. Pero casi todo lo que tira le sale mal. Ayer perdió pelotas tontas, una de ella, de revés, lenta como una mota de algodón, en el mismo cuadro dos. No ha sido nunca Ituarte un rebotista como para tener el punto fuera de su estilo en ese departamento, pero cabe presumir que, poco a poco, irá mejorando en el rebote con el que ahora le cuesta un triunfo hacer un tanto aunque sea sobre un paredón al que se coloque cómodamente.

El primero de anoche se resolvió sin grandes inconvenientes y con buen margen para los catedráticos. Ochoa y Escarza, jugando muy bien, les consintieron 17 tantos a Creus y a Gainza.

Esta noche Egozcue, el milagroso, y Uriona, contra Irigoyen y Azpira.

Se ha estado rumorando que la Empresa del Frontón Jai Alai tiene cerrado ya el contrato de Guillermo, que se encuentra jugando en México. No hay nada de cierto. No existe, en realidad, sino una posibilidad de que Guillermo venga a jugar a la Habana, por la deducción lógica de que al terminar en Miami haga el viaje a Cuba.

Pero no se ha hablado de condiciones, ni hay razón para dar las cosas por hecha.

SECADES.

Resultado de la función de anoche:

PRIMER PARTIDO

Ochoa y Escarza, blancos, contra Creus y Gainza, azules.

Blancos	25
Azules	17

Ganador: Blancos.

PRIMERA QUINIELA

Andrés	0	5.10
Ibarlucea	0	10.76
Irigoyen III	0	4.61
Azpiri	0	3.46
Maguregui	0	9.69
Ituarte	6	3.58

Ganador: Ituarte.

3.58

SEGUNDO PARTIDO

Ituarte e Ibarlucea, blancos, contra Andrés y Maguregui, azules.

Blancos	30
Azules	24

Ganador: Blancos.

SEGUNDA QUINIELA

Alvarez	1	16.25
Echarri	0	7.65
Argárate	6	5.65
Emilio	4	2.65
Olasso	1	2.76
La Paz	0	14.45

5.65

TERCER PARTIDO

Argárate y Alvarez, contra Olaso y La Paz, blancos.

Blancos	30
Azules	16

Ganador: Blancos.

Programa para la función de mañana, martes:

PRIMER PARTIDO a 25 tantos: Lucio y Barrutia, blancos, contra Millán y Mujica, azules. A sacar los primeros del cuadro 10 y los segundos del 9 y medio.

PRIMERA QUINIELA a 6 tantos: Goitia, Irigoyen, Guernica, Egozcue, Uriona y Azpiri.

SEGUNDO PARTIDO A 30 tantos: Egozcue y Uriona, blancos, contra Irigoyen y Azpiri, azules. A sacar los primeros del cuadro 10 y los segundos del 9 y medio.

SEGUNDA QUINIELA a 6 tantos: Salsamendi, Gutiérrez, Arrondo, Malluquiza, Eugenio y Vallejo.

TERCER PARTIDO a 30 tantos: Vallejo y Arrondo, blancos, contra Salsamendi y Eugenio, azules. A sacar ambos del cuadro 10.

KID YUCATAN, PELEA ESTA NOCHE EN MIAMI CONTRA LOUIS GALLO

MIAMI, febrero 13. (S. E.).— Esta noche pelea aquí Kid Yucatán, el fuerte peleador mexicano que se ha hecho un positivo ídolo de los fanáticos locales, por las peleas sangrientas que ha efectuado en el poco tiempo que lleva en esta ciudad lidiando con los mejores boxeadores que actualmeste militan en la división de los pesos ligeros.

El contrario que lleva esta noche es Louis Gallo, un peleador que tiene en su record la hazaña de haber hecho tablas con Pedro Montañez y el cual ha prometido parar en seco al mexicano en su prolongada cadena de triunfos.

Yucatán tiene celebradas ocho peleas, habiendo vencido seis por la vía del knock out y las otras restantes por decisión, por lo que se encuentra invicto en su segunda gira que hace a la Florida, acompañado por su manager Rolando Herrera, un cubano que ha pasado sus mejores años en México y el cual se manifiesta en términos convincentes de su muchacho, asegurando que Gallo esta noche va a ir a la lona antes del cuarto asalto.

«Tenemos una gran pelea en perspectiva en la Habana—dice Herrera—y hay que ganar cueste lo que cueste, ya que de ahí depende una buena bolsa frente a Chocolate o Fillo, o sea el que resulte vencedor en el encuentro que ambos tienen firmado».

JOE COEGO EN GRAN FORMA PARA DEFENDER SU CORONA FRENTE AL RETADOR SOUVAL

Unas manifestaciones de Hilario, su entrenador, «Souval es bueno—dice—pero le venceremos antes del décimo round». Y por su parte éste se entrena cuidadosamente

BRADAD FRENTE A RENE SANCHEZ EN GRAN PELEA

El próximo sábado en el cuadrilátero de la «Arena Cristal», se presentará, tras una prolongada ausencia, Joe Coego el campeón de los pesos ligeros de Cuba y uno de los peleadores que en toda época han llevado fanáticos a presenciar sus peleas.

En esta ocasión el protegido de Frank Steinhart Jr., va a poner en discusión su título de las 135 libras frente al retador camagüeyano, Young Souval, quien tiene una larga cadena de victorias en su record.

Esta pelea que estuvo anunciada para los primeros días del mes en curso tuvo que ser suspendida por encontrarse Souval sufriendo una ligera enfermedad empero éste ya en perfectas condiciones, y al decir de personas que han llegado de la Ciudad Prócer, se halla en la mejor forma de su vida y dispuesto a conquistar el emblema que tiene Coego desde hace tiempo sobre sus sienes.

El encuentro, por tratarse de una discusión de título será a quince asaltos, aunque lo más probable es que no lleguen a pelear ese número de rounds, pues tratándose de dos pegadores, la lógica dice que el knock out se registrará antes del décimo round.

Se entrena el Campeón

El campeón, con quien estuvimos charlando el pasado jueves, hace cerca de tres semanas que viene entrenándose cuidadosamente en el campamento que tienen instalado en la azotea del edificio que ocupa la Havana Electric, en Reina y Galiano. Allí lo pueden ver los fanáticos que tengan la suerte de ser invitados, porque Coego hace su preparación en privado, bajo la sabia dirección de Hilario Martínez, su entrenador de toda la vida, y a juzgar por la sonrisa de éste, la cosa marcha a las mil maravillas, y todo hace predecir que en la noche del sábado, veremos a Coego en gran forma y dispuesto a contener los ímpetus que trae el retador camagüeyano.

«La zurda de Joe —dice Hilario— se impondrá una vez más en ese cuadrilátero de la Calzada de Infanta. Allí venció a Sixtico Morales para conquistar el título y en ese mismo lugar sabrá defenderlo como un león, como ya lo ha hecho en otras ocasiones».

Y termina diciendo: «Se que Souval es el contrario más peligroso que se le puede enfrentar, pero con todo, no le temo».

Luego de dejar dichas esas manifestaciones, que los lectores deben apreciar en todo lo que valen, por tratarse de uno de nuestros mejores entrenadores, que en ningún momento de su profesión, fué amigo de hacer declaraciones tontas, el hombre se dirigió hacia la esquina del cuadrilátero para dar inicio a la sesión de guantes de Coego, el que hizo cuatro rounds a toda máquina con un resistente «sparring-partner», el cual en los últimos minutos lucía materialmente listo, teniendo «Chico» necesidad de aguantar la mano, sobre todo la izquierda que salía despedida con la rapidez del relámpago.

El trabajo de Coego, nos convenció y desde ahora somos de la opinión que el campeón retendrá su corona, pese a la calidad de su adversario.

Souval en la Cristal

Young Souval ya hace unos días que se encuentra en la Habana. El muchacho ni corto, ni perezoso, ha querido encontrarse en el lugar que va a ser escenario de la pelea más importante de su vida para irse habituando, y por consiguiente, está realizando el entrenamiento en el cuadrilátero de la Arena Cristal, en donde tiene a su disposición un grupo de «sparrings» que le están haciendo trabajar fuertemente

Los fanáticos acuden en gran número a verle en acción y de ahí que se halla hecho de una inmensa legión de simpatizadores que tratará de contrarrestar las simpatías con que cuenta el campeón, que son muchas.

Y ante esa perspectiva brillante, el promotor del encuentro, Belmonte, está lleno de optimismo, porque todo hace predecir que el sábado tendremos una entrada que hará época en los anales del boxeo cubano ya que, además de la pelea entre Coego y Souval, subirán al ring George Bradad y René Sánchez para ofrecer otro combate emocionante y preñado de colorido.

Eliminatorio por la faja

La pelea entre Bradad y René será eliminatoria por la faja de los pesos welters; ya que el vencedor peleará con Legón, por haberlo así dispuesto la Comisión de Boxeo y Luchas, y a su vez, el que gane será «matcheado» con Baby de la Paz, el campeón, quien ha regresado triunfalmente de New York, en cuya ciudad ganó un buen número de peleas por la más rápida de las vías.

Hace tiempo que George Kid Bradad, estaba buscando la oportunidad que ahora se le ha presentado. Como todos los fanáticos saben, él fué derrotado por Legón y por lo tanto llegará hasta ese guajiro que tiene dinamita en sus puños, así le cueste un ojo de la cara...

Y ahora decimos: tendrá lugar esa revancha que tanto desea Bradad, si éste en el camino a recorrer no se encuentra con un fuerte derechazo de René Sánchez al mentón.

Nos anuncia Belmonte que esa pelea será a diez rounds.

Youn Souval, el aguerrido peso ligero camagüeyano, que tiene el rol de retador frente a Joe Coego, y que espera conquistar para la Ciudad Prócer el codiciado emblema.

EN UN ENCUENTRO MUY MOVIDO EMPATARON A UN GOAL EL IBERIA Y EL ONCE DE JUVENTUD ASTURIANA

El Centro Gallego venció al Hispano: 3 x 1. Los campeones del Nacional, en serie B, vencen al Seyca: 1 x 0. Resultado de la Liga Intercolegial y Juvenil Municipal. Estado de los clubs

Con bastante público se llevaron a cabo los juegos anunciados para ayer en el Stadium Cerveza Tropical.

Los encuentros en general carecieron de importancia, resultando muy por debajo de lo que la afición esperaba, pues todos fueron en extremo monótonos, a excepción del partido Juventud-Iberia.

A primera hora contendieron los «encantados» del Seyca y los campeones del Nacional, haciendo su debut los primeros en este campeonato y sufriendo la primera derrota a manos de los últimos por anotación de 1 a 0.

El Nacional se presentó a jugar solamente con nueve jugadores, faltando Neno y Ortega. El goal de la victoria fué anotado por Aponte a los 20 minutos del primer tiempo, de cabeza. Junquera no tuvo problemas. El Seyca todavía necesita más team-work para ganar pues en el mismo no hay compenetración.

A segunda hora los alacranes del Deportivo Centro Gallego se desquitaron con el Hispano de la derrota que le infringieron los astures el pasado domingo, venciendo a éste con anotación de tres goals por uno.

El partido, como ya dejamos dicho, fué de los del montón, si quitamos la labor desplegada por Dávila, el «tico» que hace primores con el esférico, Tuñas, Chorens y Pancho.

Los equipos alinearon así: Hispano: Ayra, Avelino, Panchito, Barrios I, Barrios II, Mongo, Avellanal, Yárrito, Requejo, Guerra y Romano.

Centro Gallego: Benito, Vilá, Chorens, Fernández, Bolillo, Juan, Magriñá, Tuñas, Macho, Dávila y Turco.

Los primeros diez minutos de juego fueron activos, distinguiéndose Dávila con sus pases precisos y Ayra por sus buenas paradas. El juego se desarrolla sin incidencias, destacándose algunas jugadas de parte y parte. A los 27 minutos tiene lugar un buen avance galaico que Magriñá se encargó de ponerle música, haciendo un gran remate de cabeza al recibir un magnífico centro de Turco; en resumidas cuentas, fué un imparable.

Y hablando de música diremos que asistió la Banda Municipal galantemente cedida por el Mayor de la Ciudad, la cual deleitó a los fanáticos con los números más escogidos.

Un minutos después tiene lugar la misma jugada que por poco culmina en el segundo.

A los 30 tiene lugar el segundo, teniendo la culpa del tanto Barrios I pues en un avance «alacranesco» Barrios se hace del balón pero le transfiere a Ayra corto, ocasión que aprovecha Macho yara interponerse y anotar el segundo para el Centro Gallego.

Más tarde surge otro avance hispanófilo, desaprovechándolo Guerra y Romano al dejar pasar el balón por dentro de los pies.

El primer tiempo acabó con anotación de 2 a 0.

En el segundo tiempo los tigres siguen sin ánimo, teniendo lugar a los 3 un acose del Hispano, y encontrándose varios hispanófilos ante la puerta de Benito, Avellanal dispara un fenomenal tiro que fué a parar a la puerta, sin poder bloquearlo el portero; ustedes sin duda se habrán creído que era el primer goal de los tigres, pero no fué así, el balón fué a parar a la puerta de la caseta de los jugadores en la parte izquierda del Stadium, siendo el portero a que nos referimos un individuo que había parado en la caseta.

A los trece minutos Romano cruza un gran balón que pasó rozando el poste. El de la honrilla para los tigres tuvo lugar a los 25, siendo Requejo, caminando para atrás, el autor del único goal del Hispano después de estar Benito en el suelo.

Faltando diez minutos es cuando tiene lugar el tercer goal de los alacranes por obra de Macho. Acabó, como dijimos, 3 a 0 a favor de los gallegos. Pagés, como siempre, con sus problemas. En el último juego entre «toros» y «leones» quedaron ambos equipos empatados a un goal.

A las órdenes de Borrazás, que no tuvo problemas, alinearon así:

Juventud: Pepín, Barquín, Becerra, Galcerán, Chino, Bolero, Manolo, Pelayo, Mario, Pedro y Paco.

Iberia: Luis, Cino, Mito, Pepe, Isleño, Berges, Pedrito, Pito, Héctor, Cusa y Sosa.

Los goals tuvieron lugar a los 10 y 25 minutos del segundo tiempo. El primero correspondió a los astures al ejecutar Barquín un free-kick, ocasión que aprovecha Pelayo para anotar y coger un leñazo bien dirigido a un tobillo; el segundo, como ya supondrán, correspondió al Iberia, siendo anotado por Héctor al recibir un centro de Cusa. Este goal fué muy bien trabajado por Héctor, que fué el que más se distinguió de los 22 jugadores, dando un excelente partido lo mismo delantero que de medio cuando sustituyó al Isleño que se había lesionado.

En el segundo tiempo de este partido hubo algunos cambios en el cuadro astur permutando Paquito con Mario, que pasó al interior mientras que Pedro corría el extremo.

El juego no tuvo más detalles dignos de mención. A la salida no tuvieron ningún inconveniente los fanáticos por la comodidad del Stadium.

Para que se dé cuenta el aficionado del estado de los clubs, lo insertamos a continuación, así como los coleadores.

SERIE «A»

	Pj.	G.	P.	E.	Gf.	Gc.	P.
Juventud	2	1	0	1	2	1	3
Hispano	2	1	1	0	3	3	2
C Gallego	2	1	1	0	3	2	2
Iberia	2	0	1	1	1	3	1

SERIE «B»

	Pj.	G.	P.	E.	Gf.	Gc.	P.
Nacional	1	1	0	0	1	0	2
Racing	1	0	0	1	1	1	2
Huracán	1	0	0	1	1	1	1
Seyca	1	0	1	0	0	1	0

Los goleadores:

Requejo, H.	2
Macho, C. G.	2
Olivera, H.	1
Magriñá, C. G.	1
Héctor, I.	1

TRIUNFO EL CAPITAN TEODORO LOPEZ EN LA COMPETENCIA DE PISTOLA

Ayer se anotó el Capitán Teodoro López, de la Sección de Radio de la Policía Nacional, un sonado éxito al vencer de una manera decisiva a un nutrido «field» de tiradores que se congregó en el Club de Tiro Nacional, en el Vedado, a optar por el práctico premio que donó al ganador la «Compañía Armera de Cuba S.A.», antigua de «Aguirre».

La justa en realidad fueron dos records siguiendo el curso «National Match», el primero con revólver o pistola calibre 22 y el segundo con revólver, calibre 38 exclusivamente.

En la primera parte de la justa, o sea, la del calibre 22, el ganador, Capitán López no estuvo tan efectivo como cuando empleó el arma de calibre mayor, con la que pudo sacar 8 puntos sobre su par-promedio, esfuerzo encomiástico éste que le valió el triunfo. López demostró ayer que es tirador que promete mucho.

El doctor Castro resultó ser el mayor acumulador de puntos, el teniente V. Barreras concursó espléndidamente y por poco le arrebata el premio al ganador. El capitán Martínez estuvo «duro» con la «chiripera»; Quevedo, regular; Roig, haciendo «cucadas»; el sargento Soca, cogiendo su paso, y el vigilante Delgado, un poco «fatal». El doctor Lastra, Ramírez y el vigilante Oscar González manteniendo el «equilibrio» para no caerse.

Véanse los records:

CALIBRE 22

	Yds. L-50	20'	10'	
Dr. J. Castro	88	97	88	273
Cap. M. Quevedo	82	95	94	271
Tte. J. V. Barreras	90	90	91	271
Dr. J. Pedroso	88	90	91	269
Cap. J. B. Martínez	85	90	91	266
Dr. F. G. Roig	85	92	89	266
Dr. J. Lastra	81	96	82	259
Vte. F. López	86	95	77	258
Sgto. O. Soca	77	88	89	254
Vte. O. González	84	84	79	247
Vte. L. Delgado	72	93	81	246
Cap. H. Bravo	75	89	77	241
Tte. J. A. Fernández	82	80	77	239
T. Ramírez	78	81	76	235
Tte. P. Martínez	66	86	81	233
Dr. Ch. Hernández	51	53	65	169

CALIBRE 38

	Yds. L-50	20'	10'	
Tte. J. V. Barreras	86	93	89	268
Dr. J. Castro	82	92	93	267
Dr. J. Pedroso	85	96	85	266
Dr. F. G. Roig	80	95	87	262
Dr. J. Lastra	82	90	86	258
Cap. T. López	85	90	83	258
Cap. M. Quevedo	81	96	81	258
Cap. J. B. Martínez	87	81	85	253
Sgto. O. Soca	84	89	80	253
Cap. H. Bravo	71	95	86	252
Vte. L. Delgado	86	90	70	246
T. Ramírez	76	85	84	245
Vte. O. González	75	81	83	239
Tte. P. Martínez	71	88	80	239
Vte. F. López	77	86	72	235
Tte. J. A. Fernández	81	68	65	214
Dr. Ch. Hernández	47	61	60	168

REGLA CON UN NUEVO TRIUNFO EN BASE BALL

Con Pepe Betancourt en el box derrotó al team de la Havana Electric en el game segundo

El Regla Yacht Club, que ya es seguro campeón de la justa de base-ball invernal de la Liga Social, consiguió ayer tarde otro gran triunfo, habiendo derrotado a los del Havana Electric en el segundo juego celebrado en los terrenos de Galbán Lobo, en Regla con anotación final de 6 por 4 carreras.

Pepe Betancourt, que fué lanzador primero del otro Regla y después del Cubaneleco, no habiendo podido defenderse en condiciones en la temporada pasada, fué el lanzador vencedor en esta ocasión, habiendo dejado en sólo siete hits a los eléctricos, mientras que sus compañeros bateaban nueve a O. García y a Oscar Ruiz.

Félix Durán, fué el que mejor actuó en este encuentro con la majagua en la mano por el team ganador, habiendo empujado un total de dos carreras, y conectando cuatro sencillos.

Manolo Svoyu fué el que mejor lo hizo del Havana Electric, habiendo dado tres indiscutibles entre ellos uno de dos bases. Los reglanos aseguraron el match en el quinto acto cuando anotaron un total de cuatro carreras, habiendo hecho sus otras dos anotaciones en el octavo.

El Havana Electric vino a anotar en el séptimo, habiendo hecho dos carreras en ese acto y otras dos en el octavo.

El Regla aseguró la victoria en esta competencia antes de ayer sábado cuando derrotó a los del Deportivo Acosta en otro importante encuentro.

REGLA YACHT CLUB

	V.	C.	H.	O.	A.	E.
Marsal, rf.	4	2	1	0	0	0
Durán, 3b.	4	0	4	3	1	0
García, lf.	5	1	0	6	0	0
Arteaga, 1b.	4	0	1	9	0	0
Rodríguez, 3b.	3	0	1	0	1	1
Fernández, cf.	4	0	0	1	0	0
Díaz, ss.	5	0	0	5	4	0
Betancourt, p.	3	2	1	0	0	0
De la Paz c.	4	1	1	3	0	1
Totales	36	6	9	27	6	2

HAVANA ELECTRIC

	V.	C.	H.	O.	A.	E.
Guerrero, lf.	5	2	2	2	0	0
Avoy, cf.	5	0	3	2	0	0
Marrero, c.	4	0	1	5	1	0
Rodríguez, 3b.	3	0	1	2	1	1
González, ss.	4	0	0	2	4	1
Ramírez, 2b.	4	0	0	4	2	0
Vega. rf.	2	0	0	0	1	0
Ruiz, p. 1b.	4	0	0	4	2	0
Bercedo, 1b.	1	0	0	6	0	1
García, p.	1	2	0	0	0	0
Totales	33	4	7	27	11	3

Anotación por entradas

R. Y. Club	000 040 020—6
H. Electric	000 000 220—4

Sumario

Carreras empujadas: Durán 2, Rodríguez, Marrero, González, García, Guerrero; Tubey: Avoy, Rodríguez, Guerrero; Sacrifice: Betancourt, Bases robadas: Rodríguez 3, Marrero 2, De la Paz, Avoy; Struck out: Ruiz 3, Betancourt 3, García 0; bases por bolas: Ruiz 5, Betancourt 7, García 2; Passed balls: Marrero; Quedados en bases: Regla 6, H Electric 5; Tiempo: 2 horas; Umpires: Ecay y Hernández; Anotador: Antonio Conejo; Observaciones: Ganó Betancourt, perdió Ruiz

SERGIO CERVANTES JUGARA ESTE AÑO EN EL CLUB ADC

El notable atleta amateur de base ball, pidió ayer su inscripción en la Unión

Sergio Cervantes, uno de los mejores jugadores de base ball que tienen hoy día las filas amateurs, jugará este año del club ADC, en la temporada de verano... Al celebrar reunión la Unión Atlética de Amateurs en la tarde de ayer, se conoció la solicitud del veloz outfielder, pidiendo su alta como atleta del club de Graupera... Enseguida fué concedida, como podrá verse en los acuerdos que damos a continuación:

Empezar a contar los treinta días reglamentarios, a las siguientes solicitudes de inscripción: Julián Bercedo Esturo, Constantino Otero Gómez, y Teodoro Quintero Martínez, por el club A.D. C.

Aceptar, después de haber transcurrido los treinta días reglamentarios, las siguientes solicitudes de inscripción; Juan E. Bellido de Luna, Justo Ambrón Losada, Alberto Costa Vicetto, Oscar Castellanos y Pérez, Mario Jardiel Castillo, Fermín Lara Tarín, José Rozos Carrigoza, por el Regla Base ball club. José Gutiérrez Amor, por la Universidad de la Habana. Armando Tarajano y Rodríguez, Eliecer Alvarez García, y Andrés Fleitas Husta, por el Hershey Sport Club, Orlando Etchegoyen Llanusa por el Club Atlético de Cuba.

Aceptar la baja de los siguientes atletas: Eduardo López Hernández, por el Vedado Tennis Club, José Rodríguez Abella, por el Club Cubaneleco.

Aceptar el alta de los siguientes atletas: Sergio Cervantes y Ernesto González por el Club A. D. C.

Autorizar al atleta señor José Alvarez Romañach, para actuar de referee en el campeonato de Foot ball Intercolegial que se celebrará entre el Instituto de la Habana y el de Santiago de Cuba.

Buddy Myer

Kemp Wicker

M.E.C.D. 2016

SON NOMBRADOS LOS CABOS MAESTROS DEL CUERPO DE CULTURA DEL EJERCITO

El Cuartel General ha nombrado Cabos-Maestros del Cuerpo de Cultura del Ejército Constitucional a los Soldados del propio Cuerpo, alumnos del Cursillo de Orientación de Rancho Boyeros, que seguidamente se relacionan, aprobados como tales Cabos Maestros.

Soldados Gustavo B. Ibarz y Herrera; Máximo Reyes y García; Salvador Figueras Peña; Ramón Franco y Porro; Abelardo Piñero y Pestana; Daniel Jardines y Hernández; Luis Ovidio Rodríguez y León; Juan Antonio Fagot y Sánchez; Pedro P. Pérez y Hierro; ablo M. Muñoz y Santaya; Armando Castillo Mujica; Julio de la Torre y Alonso; Rigoberto Batista Abat; Guillermo Piquet y del Toro; Pedro Jardines y Hernández; Alberto Montes y Bernal; Tomás González Coya y Alverich; Mario Baguer y Fernández; Arístides Betancourt y García; Humberto Santa María y Méndez; Manuel Remis y Jiménez; Santos Miguel Chirino González; José Planas Masot; Mariano J. Cruz y Bonachea; Constante J. González y Pérez; Vinicio Piñera y Yera; Ramón Fuentes y González; José Luis Iparraguirre y Gálvez; José Alvarez Portillo; Juan Manuel Gustavo Delgado y Martínez; Oscar Muñoz y Méndez; Francisco Barroso y Corrales; José Luis Aguilera; Rafael E Abre y López; Arturo García y Cruz; Celestino de J F. A. Día, y Muñoz; Alfonso González v Vadés; René Pérez y Fraga; Angel Escalante y Espinosa; Celso P. Valdés y Rondón; Vicente Delyado y Cuza; Manuel S D. Rodríguez y Zayas; Francisco Galbán y Fuentes; Gilberto Cruz y Sánchez; José Ramiro Fernández e Iglesias; Juan M. Goicochea y Quintana; Augusto Ramos y Díaz; Carlos Rodríguez y Machado; Manuel Allende y Morales; Roberto Barrios y Martínez; Israel Jiménez y Cossio; Julio Pérez y Gallego; Antonio L. Marfínez; Enrique Alvarez y Hernández; José M. Palenzuela y Pérez; Enrique Martínez y González; Roberto Toledo y Amargós; Vicente A. Polledo; Rafael Guerra y Verdecia; Juan Calderón y Díaz; Juan David M. Armas y Paz; Mario B. Aviño y Monteagudo; Laureano López del Rosario; Víctor A. Betancourt y Gómez; Carlos M. Rojas y Andux; José A. García y Alvarez; Víctor M. Rodríguez y Vives; Héctor Torres y López; José Ramón Galán; Carlos Luzán y Castellanos; José A. Amaro y Jiménez; José Rodríguez y Bravo; Gastón Casas y Enau; José Baldonado y Pérez; Alberto Rey Castro; Pedro A. García y González; Rafael Mauro Tejeda y Leyva; Fernando A. Ruiz y Delgado; Vicente Mancholi y Ruiz; Agustín Perdomo y Hernández; Ernesto Fermín Cuartero; Orestes Santa Cruz y Hernando; Manuel López y Martín. Maximo Oliva y Rodríguez; Nicolás Valido y Montenegro; Roberto Riera y Gómez; José C. M. Fernández y González; Gregorio Sánchez Medialdea; Mario L. Acevedo y Becerro; Gerardo Cobas; Maximino Trujillo y Pérez; José M. Lorenzo Beitel; Pedro Emilio Barceló y Braojos; Raimundo Rodríguez y del Rey; Pedro Sanjurjo García; Luis Nilo Tarafa y González; Santiago Tejeda y Nieves; Alberto Celso Fuentes y Azcuy; Modesto García y Tuñón; Basilio Onelio Jorge y Cardoso; Humberto Martínez y Arias; Miguel Lorenzo Gelpí; Francisco Maseña y Gabín; Enrique A. Fernández y Martínez; Wifredo Mas y Machado; Helio Bueno y Hernández; José M. Bohigas y Caballero; Jorge Mario Mayol e Iñiguez; Eduardo Elgarreta y Molaguero; Olegario Enríquez y Martínez; Gilberto Francisco Rogeberto Marrero y Leyva; Lucio Martlel y Hernández; Miguel A. Morales y Méndez; José J. Giroud y Montejo y Juan M. Oliva Pérez.

Profesionales

CARLOS MENDOZA
ARQUITECTO
Reina 12. Telf. A5-0332

1 ABOGADOS Y NOTARIOS

DIVORCIOS
Muy rápidos a plazos cómodos, en toda la República. Cubanos y extranjeros desde 20 pesos. Matrimonios en su domicilio. Ciudadanías. Divorcios dentro de los primeros 15 días. De 9 a. m. a 6 p. m., Obrapía 17. Dr. Angel Fernández.

DR. A. VENERO
Curación rápida de enfermedades venéreas, impotencia, sífilis, electricidad médica, diatermia, ozoterapia, etc. Cuota semanal. Consultas: de 10 a 12 m. y de 4 a 6 p. m., San Miguel 55, esquina a San Nicolás. Telf. A-9380.

ABOGADO PRACTICA COMERCIAL, francés, inglés e italiano, ofrécese empresas o particulares cualquier trabajo excelentes referencias modestas pretensiones, contestar: U-2909

ABOGADO CONOCIENDO INGLES, francés, italiano y comercio, aceptaría puesto secretario, profesor o similares. Todas referencias. Respuesta a U-2909

3 DRES. EN MEDICINA

DR. ALEJANDRO MUXO
VIAS URINARIAS
Especialista de la clínica-hospital «Cuatro de Septiembre» y de la quinta «Covadonga», del Centro Asturiano. Cirugía génito urinaria. Enfermedades venéreas y trastornos sexuales. Consultas diarias, de 4 a 7 p. m. **Perseverancia 49, entre Animas y Virtudes. Telf. A-7001.**

DR. ANTONIO PITA
Enfermedades nerviosas y glandulares
Contando con un bien montado instituto de Fisioterapia Tratamiento efectivo de la neurastenia, impotencia frigidez sexual, enfermedades crónicas y glandulares, etc Novísimo método de estimulación Vago-Simpático. No visita, ni da consultas por Correo. Consulta previamente concedida: $10.00. Consultas de 2 a 4 p. m.: $2.00. San Lázaro 45, a una cuadra de Prado y Malecón. Telf. A-9292.

INSTITUTO HIGIA
ENFERMEDADES VENEREAS (EXCLUSIVAMENTE)
Curación rápida y garantizada de gonorrea reciente o antigua, prostatitis, orquitis, artritismo blenorrágico, sífilis, úlceras chancrosas, impotencia. ULTIMOS MEDICAMENTOS. Método indoloro. Diatermia, fulguraciones CONSULTAS Y RECONOCIMIENTOS GRATIS, de 7 a. m. a 9 p. m. Turnos especiales. Zanja 2, altos, entre Galiano y Rayo, teléfono M-6605

DR. A. DI GREGORIO
Especialista en Tuberculosis. Tratamiento médico de los tumores benignos y malignos (Calma el dolor; evita la metastases)). Reumatismo-Artropatías crónicas. Enfermedades crónicas en general. Aguila 91, de 3 a 6. Telf. M-4127

Profesionales

3 DRES. EN MEDICINA

DR. OCTAVIO RIVERO
Asma, tuberculosis, enfermedades pulmonares y alérgicas. (Coriza, urticaria),
Ex asistente Servicio del profesor Sayé, (Barcelona; ex jefe clínico Dispensario Antituberculoso Municipal. Consultas: lunes, miércoles y viernes, 12 a 2 p. m. Hora fija, previo aviso. Campanario 43. M-6258.

DR. CARLOS LAMAR
Asma. Tuberculosis. Bronquitis.
Especializado en la curación del Asma por un procedimiento especial. Tratamiento de todas las enfermedades del pulmón y de los bronquios y la Colitis. Consultas de 1 a 4, martes, jueves y sábados. Virtudes 130, altos. Teléfono U-1809.

DR. BARBA INCLAN
MEDICO CIRUJANO
Especialista en Huesos, Articulaciones y Músculos. Cirujano ortopédico Hospital de la Policía Nacional, asistente Hospital Mercedes y ayudante del Profesor Inclán. Consultas diarias de 2 a 3 p.m. en San Rafael 153, F, altos entre Hospital y Espada. Consultas de $3 a $5 según hora. Telf. U-1224

POLICLINICA INTERNACIONAL
Director: Dr. David Cabarrocas
San Miguel número 130, letra B. Consultas de 9 a 10 a.m. y de 2 a 7 p. m. Excepto sábados y domingos, por turno: de $0.50, $1.00 $2.00, $3.00, $4.00 y $5.00. Consultandose primero los de más precios Tratamiento especial: Tuberculosis, Asma, Bronquitis, Reumatismo, Diabetes, Sífilis Blenorragia, Pielitis, Nefritis, Ictericia, Dispepsia, Vómitos incoercibles del embarazo con raspado o cura, Neurastenia, Ulcera del Estómago, Anemia, Disentería, Paludismo, Apendicitis. A los pobres se les consulta gratis presentando este anuncio.

GABINETE UROLOGICO ALEMAN VIAS URINARIAS
Consultas gratis de 7 a. m. a 7 p. m. y de 4.30 a 9. Consultas especiales, de 1 a 7 p.m. Jesús del Monte 135, bajos, frente a la Quinta de Dependientes. Tratamientos modernos, con vacunas alemanas para curar la Gorrorrea en 15 días, sean crónicas o mal curadas. Garantizamos que no quedan recogidas. Facilidades de pago. Impotencia y debilidad sexual, piel y sífilis.

DR. ROSAL
Sistema nervioso. Corazón. Medicina Interna. Consulta diaria de 4 a 6. San Miguel 117, (altos) entre Gervasio y Escobar. Teléfono U-2342.

GABINETE UROLOGICO ALEMAN VIAS URINARIAS
Consultas gratis de 7 a.m. a 8 p..m. Tratamientos modernos con Vacunas Alemanas para curar la Gonorrea en pocos días sin dolor. No importa que sean crónicas o mal curadas. Garantizamos por medios científicos la curación radical. Para consultas y curas reservadas, llame al teléfono M-3606, Facilidades de pago. Impotencia, debilidad sexual, piel y sífilis. Jesús del Monte 135, bajos, frente a la Quinta de Dependientes. Habana.

DR. ALFREDO COMAS
Especialista del Instituto del Cancer. Enfermedades venéreas, sífilis, impotencia, afecciones de señoras, tumores del útero y pechos. Aplicaciones del Radium. Horas: de 2 a 5. Telf. M-7728, San Nicolás 70, Habana.

DR. J. B. RUIZ
Ex-especialista del Centro Gallego de los hospitales de Filadelfia y New York. Especialista vías urinarias, venéreo, sífilis y trastornos sexual. Uretroscopía y Cistoscopía,. Consultas de 1 a 3 Trocadero 35.

INSTITUTO DE UROLOGIA ALBARRAN
ENFERMEDADES DE LAS VIAS URINARIAS EXCLUSIVAMENTE. Tratamiento rápido y garantizado de la gonorrea y sus complicaciones. Ultimos procedimientos alemanes. Tratamientos sin dolor con los aparatos más modernos. Impotencias en todas sus formas: GENERANDI, COEUNDI, ESPERMATORREA, DEBILIDAD SEXUAL, etc. Fulguraciones, diatermia. CONSULTAS Y RECONOCIMIENTO GRATIS
3½ a 8 de la noche. CONSULADO 39, altos, entre Genios y Refugio.

DR. J. R. Alvarez Chacón
HERNISTA
Ex-Director de «La Benéfica». del Centro Gallego
Edificio «América». Jovellar esquina a N. Telfs. U-5400 y FO-1361
Cura radical de la hernia, sin recurrir a operación ni al uso permanente del braguero. Desprovista de peligro, dolor y complicaciones de todo género. El paciente puede continuar sus ocupaciones habituales durante el tratamiento.
CONSULTAS, TURNO FIJO

DR. MESA RAMOS
PIEL, SIFILIS, VENEREO
Inyecciones intravenosas, de 8 a 9 a. m. Consultas: de 5 a 7 p. m. Tratamientos: precios convencionales. Perseverancia 32, entre Animas y Virtudes.

INSTITUTO DEL VIEJO
NEPTUNO 120
Especializado en el tratamiento de enfermos de más de 40 años. Servicio permanente. Laboratorio. Visitas domiciliarias. Curaciones. Consultas. Electricidad médica. Farmacia. Especialistas. Clínica. CUOTA MENSUAL $1.50 Obsequiamos el primer recibo.

DR. FRANCISCO J. DE VELASCO
Corazón, Pulmones, Estómago e Intestinos
DR. RUBEN DE VELASCO
Corazón, pulmones, enfermedades de los niños. Consultas de 1 a 3, días laborables. Horas especiales previo aviso. Salud 34 Telf. M-6068.

DR. JOSE ALFONSO
Ex especialista del Centro Asturiano: ojos, garganta, nariz y oídos. Consultas mutualizables, de 10 a 12 y de 4 a 5: $1.00; de 2 a 4: $3.00. Turno fijo: $5.00. Operaciones módicas, Monte 386. Telf. M-2330.

DR. A. LABRADOR
Especialidad en enfermedades de señoras, flujos crónicos, venéreos y sífilis, corazón, riñones y pulmones, inyecciones intravenosas. Se hacen toda clase de análisis. Consultas gratis de 8 a 11 media. Pagas, de 2 a 5. **Angeles No. 3, entre Reina y Estrella. A-0801**

5 DENTISTAS

RAFAEL CHAGUACEDA Y NAVARRO
Doctor en Cirugía Dental del Colegio de Pensylvania e incorporado a la Universidad de la Habana. Neptuno 101.1|2 Telf. M-3459. Consultas de 9 a 1.

DR. ARMANDO CRUCET
Cirujano dental y oral, de la facultal de Pennsylvania y del Garestson Hospital of Oral Sugery, Ex profesor de la Moffit Porcelain Dental School de Filadelfia.
Tratamiento médico quirúrgico de la piorrea alveolar dentadura de porcelana, cordales impactados, Rayos X, diaterma, electro coagulación, Infrarojo, Alta frecuencia, Rayos Violeta. **Consultas por hora fija.**
Paseo núm. 17, entre Línea y Calzada, Vedado.
Telf. F-5153.

Profesionales

5 DENTISTAS

DR. ALFREDO CARNOT
Cirujano Dentista. —Teniente Rey esquina a Mercaderes, altos. Teléfono: A-9310. Consultas diarias de 8 a.m. a 7 p.m.

6 COMADRONAS

CONSUELO RUDA
Comadrona ex-interna de la casa de Salud La Balear». Muchos años de práctica. Consultas gratis Belascoaín 74, altos, esquina a Jesús Peregrino. Telf. U-5824

COMPRAS

9 CASAS

COMPRAMOS Y VENDEMOS
Casas, fincas, solares. Damos dinero en hipoteca. Rapidez y reserva. Administramos, construimos y reformamos edificios, Montalvo y López, Aguiar 81, departamento 325, Banco Boston, Telf. M-3872.

12 ESTABLECIMIENTOS

SOLICITO PANADERIA EN ALQUILER. Dirigirse C. G., Clasificados LA MARINA.

17 MUEBLES Y PRENDAS

U-1800: COMPRO MUEBLES
Pianos, máquinas de coser y escribir, objetos de arte, plata, porcelana, bronce, libros, antigüedades, neveras, oficina completa, archivos y lámparas. Todo cuanto represente valor, «El Ras»: U-1800.

Compramos:
Brillantes, platino, plata y oro
BAHAMONDE Y CIA., (desde 1893).
Amistad 94, casi esquina a San José.

U-5719 COMPRAMOS TODAS CLASES muebles, pianos objetos arte, máquina coser escribir, loámparas plata oro, neveras, libros, antigüedades, equipo oficina, negocio rápido, liquidamos casas completas. U-5719

A-8277: COMPRO MAQUINAS DE COSER, máquinas de escribir, burós, archivos metálicos, prendas, objetos de arte, baúles, maletas, pianos, vajillas, ropa de hombre. Llame a A-8277.

U-1488: COMPRO MAQUINAS
De coser y escribir, pianos, radios, lámparas, vajillas, objetos de arte, adornos, figuras de bronce, mármol estatuas, neveras, relojes, muebles. Todo lo que venda. Negocio rápido: U-1488.

M-1661 COMPRO MUEBLES MO-dernos, piano, máquinas coser, escribir, sumar, joyas, brillantes oro plata, platino; objetos arte y adorno, pagamos bien. M-1661 «El Brillante», Aguila Nro 139

COMPRO MUEBLES: A-9100
Máquinas de coser, escribir, escritorios libreros, loza, porcelana y todo lo que desee vender, pago más, de su aviso al teléfono A-9100

COMPRO MUEBLES
vajillas, muebles de hospital, muebles de oficinas y máquinas de escribir. Teléfono U-3322.

COMPRO MUEBLES DE OFICINA:
máquinas scribir, sumar y calcular, cajas caudales, archivos, sillas giratorias, baúles y maletas, oro, plata y brillantes. Pagamos más que nadie. «La Nacional, Villegas 93: A-9915.

A-6628: COMPRO MUEBLES
Hogar, oficinas, objetos plata, marfil, porcelana, bronce, juegos café, bandejas, estatuas, jarrones, vajillas, cristalería, lámparas, alfombras, pianos, antigüedades baúles, escaparates, máquinas escribir y coser, archivos: A-6628.

Compro M-9136

Muebles, máquinas de coser y escribir, contadoras, equipajes, lámparas, radios, neveras y objetos de arte. Muebles de oficinas, archivos metálicos, cajas de hierro, divisiones, mamparas, cafés, fondas, barbería, molinos de café. Compro todo. Avise a esta casa. Tenemos gran surtido. Háganos una visita.

COMPRAMOS Y VENDEMOS
Casas, fincas, solares. Damos dinero en hipoteca, con rapidez y reserva Construímos y reformamos edificios. López y Montalvo, Aguiar 81, departamento 325, Banco Boston. Telf. M-3872.

Compro Muebles
No venda sus muebles sin avisar al A-7190. Pago más que nadie y en el acto.
LA CASA OTERO
SUAREZ 45: A-7190
Hacemos muebles a capricho
Vendemos y cambiamos de todos precios y estilos: A-7190.

COMPRAMOS
Máquinas de coser, escribir, archivos, pianos, tapices, alfombras, objetos de arte, baúles, maletas, porcelanas, antigüedades, plata, adornos finos y bronces. **Teléfono: A-9640, La Segunda Imperial,** Corrales 187, esquina a Figuras. Atención rápida, tasación alta.

COMPRAS

17 MUEBLES Y PRENDAS

A-9003: COMPRO MUEBLES
FINOS Y CORRIENTES
Objetos arte, oficina todo, lámparas, equipajes, máquinas coser, sillones barbería, pianos, porcelana, bronce, ropa caballero. Todo lo que venda. **Telf. A-9003.**

A-7795: COMPRA MUEBLES
De todas clases. Pagamos más que nadie. También vendemos, cambiamos y alquilamos No venda sin antes hacer una llamada: A-7795. Vamos en el acto, «La Honradez», Máximo Gómez núm. 85.

M-2680: COMPRA MUEBLES, PIA-nos, objetos arte, adorno, alfombras, máquinas coser y escribir, cuadros. Liquido casas completas, ropa y zapatos, todo lo que quiera vender. Camión en puerta, dinero en mano.

COMPRAMOS JOYAS
Antiguas y modernas, con brillantes, zafiros, rubíes y esmeraldas finas, oro, platino, plata y enchapes hasta en pedazos, Objetos de plata, bandejas juegos de café cubiertería u otros artículos. Rosarios de oro y plata, con cuentas de perlas, coral, amatistas, etc. Pagamos bien. Vamos a domicilio.
CARBALLAL Y HERMANOS,
San Rafael 138, entre Gervasio y Belascoaín. Telf. U-5744.

19 LIBROS E IMPRESOS

NO REGALE SUS LIBROS ANTI-guos, a librerías de viejo. La librería **ALBELA**, se los compra, pagándole más que nadie. Belascoaín casi esquina a San Rafael. Telf. U-5783

COMPRO LIBROS DE TODAS CLA-ses bibliotecas, textos, etc. Llame M-9017. Voy inmediatamente. Librería «Venecia», Obispo 82, casi esquina a Villegas. M-9017

COMPRO LIBROS DE TODAS CLA-ses y en todas cantidades. Pago bien. Voy a domicilio. Diríjase a José Mari. librería «La Escuela» Monte y Egido.

21 INSTRUMENTOS DE MUSICA

COMPRO PIANOS Y PIANOLAS EN cualquier estado que se encuentren y de cualquier marca pero sin comején. Negocio rápido, pago más que nadie. Telf. X-1865.

Arrendamientos

A-1 FINCAS RUSTICAS-URBANAS

ARRIENDO FINCA DE 80 CABALLE-rías; 18 pesos al año por caballería, 70 kilómetros Habana, Costa Sur. Magníficos potreros y muchas aguadas. Informes: Viuda de Suárez, hotel Manhattan, Telf. U-3257

ARRIENDO FINCA DE 80 CABALLE-rías: 18 pesos al año por caballería, 70 kilómetros Habana, Costa Sur. Magníficos potreros y muchas aguadas. Informes: Vda. de Suárez, hotel Manhattan. Telf. U-3251.

ALQUILO CASA CAMPO« VILLA DE-lia». Moderna, 3 mil metros; tiene muchos frutales, 12 kilómetros Capitolio, Calzada de Diezmero a San Miguel. Carretera Central, kilómetro 11. $25 mensuales. Finca «Mora Chica». Teléfono I-5695.

Reparaciones

42 MUEBLES Y PRENDAS

EL RENACIMIENTO. TALLER RE-paración muebles. Hago arreglos, reformo, barnizo, esmalto neveras toda clase muebles, pianos, tapicería general, fundas y cojines. Compro muebles. Vives 134 Telf. A5-0401

¡Repare a tiempo su nevera!
Rionda. Esmaltados por calefacción eléctrica. Infanta 52 y medio, teléfono U-3968

REPARACIONES DE MUEBLES
CASA «CORO»
Barnizamos toda clase de muebles y tapicería. Especialidad en colores, combinaciones de maderas y chapas. Limpieza de muebles a domicilio. Estrella 27, entre Aguila y Angeles. **Teléfono: M-2127.**

REPARAMOS SUS MUEBLES, POR poco dinero, dejándolos nuevos. Casa Pardo: U-5761. Los modernizamos, barnizamos a muñeca y esmaltamos «Duco». Pinturas mimbres a vapor y neveras. Tapicería en general. Azogamos espejos. Trabajos garantizados, San Rafael número 130.

EXPERTOS TAPICEROS
U-6211 BARNIZADORES U-6211
Unicos en su clase capaz de satisfacer el más refinado gusto. ¿Necesita barnizar sus muebles? ¿Necesitan tapizarlos? Pues cualquier arreglo que necesiten, yo me comprometo a muy bajo costo, dejársele a su entera satisfacción. Todos sus trabajos son garantizados. Uso pintura «Duco». Especialidad en mimbres. Su casa: Gervasio 97-A., bajos, entre Zanja y San José o llame hoy al U-6211 y pasaré por su casa sin costo alguno. Porto y Rodríguez. Nuestros trabajos son exclusivamente a familias particulares

GRAN TALLER DE TAPICERIA
DE MARTINEZ
Avisa a su distinguida y numerosa clientela el traslado del taller a Sitios número 47. Tapice sus muebles con telas importadas a precios económicos. Doramos, barnizamos y reformamos toda clase de muebles. Trabajos garantizados. Recuerde: Sitios núm. 47. Telf. M-7872

TALLERES DE TAPICERIA Y PIN-turas finas de la mueblería «García y Espinosa». No pague su trabajo más que una sola vez. Mándelos a un taller de garantía, mejor trabajo y mejores precios, San Rafael entre Aramburo y Soledad. Telf. U-1424. Nota: Muebles finos y modestos a precios increíbles. Recuerde que ésta es la casa que no tiene lujo.

VENTAS

48 CASAS

¡FABRICO ALTOS! ¡SIN DINERO!
Le hago altos a su casa a pagar con los alquileres. Fabricación de primera, marcos de caoba, placa monolítica, aparatos de colores. Sr. Valdés Prado, O-Reilly 27, por Habana. Telfs. X-1781 y A-8590.

¡POR $750.00! ¡CASITA JUANELO!
A una cuadra de las guaguas, solar de 9 por 30, 270 varas, dos habitaciones de mampostería, con techos monolíticos, azotea, servicios y cimientos para el resto de la casa. Sr. Prado: X-1781 y A-8590.

VENDO EDIFICIO CON 4 CASAS,
en 5,500 pesos; una casa: 3,500 pesos, pegada a Monte: sala, saleta y 3 cuartos; vendo garage: 7,000 pesos, deja mensual 100 pesos. Informes: García, Galiano 125, café.

VENTAS

48 CASAS

VENDO LINDO Y AMPLIO CHA-let,, en 6 y 11, reparto Nicanor del Campo, Almendares, rodeado de jardines. Fachada colonial, modernísimo. Puede traer ingeniero. También otro, más chico. Informan: Telf. F-7534.

¿BUSCA NEGOCIOS? ¡TENGO LOS MEJORES! BENJAMIN GARCIA M-4461
Vendo ocho casas y una esquina: 8,600 pesos; vendo esquina, con comercio, 2 plantas, renta 80 pesos, en 7,000 pesos; vendo casa en Infanta, 3 plantas: 9,000 pesos, ganga; vendo 15 casas, renta 220 pesos, en 17,000 pesos. Compro y vendo toda clase de negocios. Informes: Galiano 125. Garca: M-4461.

CALLE VIRTUDES, BARRIO MON-serrate, casa para fabricar, 740 por 16. Precio: $7,000. Barrio San Leopoldo, acera sombra, casa vieja: 11,30 por 40, 457 metros, Precio: $40 metro. Oigo oferta. Informes: M. de J. Acevedo. A-7405.

VIBORA, $3,700 CHALET CON JAR-dín, portal, sala, hall, 4 cuartos, baño intercalado, comedor, cocina, patio, garage. Informes: O-Reilly 11, departamento 407. M-1072.

AMPLIACION ALMENDARES. SE vende tres modernos chalecitos a $5,000; un solar a plazos en $1,200; otro a $1.75; varias parcelas. Informan FO-1097, 1 a 5.

GANGAS, ALMENDARES. VENDO 13 casitas en $7,800; Cerro, dos de madera, $2,500; cinco de mampostería, $5,200. Baratas y mucha renta. Informan FO-1097, 1 a 5.

MONTALVO Y LOPEZ
AGUIAR 81, DEPARAMENTO 325
BANCO BOSTON
M-3872
Infanta, moderna, 8 por 24: 7,500 pesos; Lagunas, 2 plantas, renta 80, pesos, moderna: 12,500 pesos; Perseverancia, 3 plantas modernas, renta 80 pesos, en 12,500 pesos; Desagüe, 2 plantas, rentan 60 pesos, en 7,800 pesos; Jesús Peregrino, 2 plantas, rentan 40 pesos, en 5,800 pesos, monolíticas; Basarrate, 2 plantas, renta 46 pesos, monolítica, en 6,300 pesos, Montalvo y López: M-3872.

GALIANO
Esquina de 4 plantas, con 9 departamentos, fabricación monolítica, rentando 450 pesos mensuales, en 50,000 pesos; San Lázaro, dos esquinas monolíticas, 4 plantas, una rentando 430 pesos, en 40,000 pesos y otra rentando 210 pesos, en 35,000 pesos: M-3872.

VEDADO
Residencia de lujo, fabricación Max Borges, menos 12 meses fabricada, monolítica, decorada: jardín, portal, sala, biblioteca, hall, 3 cuartos, baño lujo, comedor, cuartos criados, garage, patio y traspatio: 11,900 pesos: M-3872.

Quinta, monolítica: jardín, portal, sala, recibidor, 4 cuartos, 2 baños lujo, comedor, garage, solar completo: 17,000 pesos; otra, chalet lujo, 2 plantas: jardín, portal, terarza, vestíbulo, comedor verano, sala, recibidor, comedor, 4 cuartos, 2 baños, salón de juegos, salón billar, garage 2 máquinas, 3 cuartos criados, etc., 20,000 pesos. Montalvo y López: M-3872.

VIBORA
Patrocinio, monolítica, 2 plantas: portal, sala, 3 cuartos, comedor, galería, cuartos de criados, cada planta, en 7,800 pesos; Santos Suárez, Lacret, monolítica, 4 cuartos, comedor al fondo, etc., garage, 9,000 pesos: M-3872.

ALTURAS DE ALMENDARES
Jardín, portal, sala, biblioteca, 4 cuartos, dos baños lujo, comedor, pantry, cocina, garage 2 máquinas, etc., monolítico: 11,500 pesos. Montalvo y López: M-3872.

¡POR $2,000! ¡SU CASA!
CASA MODELO, VENDIDA
Avenida Tercera entre 8 y 10, La Sierra: jardín, portal, sala, comedor, cuatro cuartos, baño lujoso con aparatos de colores, hall cocina, servicio criados, garage y patio. Precio, casa sin solar: 5,000 pesos; con solar: 6,500 pesos. Con 2,000 pesos contado, resto 60 pesos al mes. También con 1,000 pesos, de dos cuartos. Vea otra casa en construcción, calle A., entre 8 y 10, La Sierra. Arturo V. Prado, O-Reilly 27: A-8590 y X-1781.

JOSE CAMPANERIA
Aguiar 68: M-7785. Compra y venta de chalets, casas, solares, y fincas rústicas. Dinero para hipotecas, créditos moratoriados y condominios.

Vedado: calle 23, esquina, chalet 900 metros, moderno: jardín, portal, sala, gabinete, comeor, hall, pantry, garage. Altos: terraza, 5 cuartos y recibidor: 33,000 pesos. Campanería, Aguiar 68: M-7785.

Vedado: gran residencia, calle I esquina fraile, fabricación de cantería y monolítica, 700 metros, terreno 1,500 metros: jardín, portal, recibidor, sala, gabinete, hall, 7 cuartos, tres baños, comedor, garage 2 máquinas, 2 cuartos criados. Precio: 40,000 pesos. Campanería, Aguiar 68: M-7785.

Vedado: Paseo una planta, 500 metros: sala, comedor, 6 cuartos, garage, cuarto de criados: 15,000 pesos; calle B., moderna, 400 metros: sala, comedor, 4 cuartos, baño, 2 cuartos de criados: 11,500 pesos; Calzada, 2 plantas independientes, moderna: 16,000 pesos. Campanería, Aguiar 68: M-7785.

Vedado: calle 13, chalet lujoso, fabricación de verdadero gusto, 15 por 25 metros: jardín, portal, vestíbulo, sala, comedor, pantry, 2 cuartos, garage. Altos: gran escalera, 4 cuartos, 2 baños, decorada en madera dura. Precio: 25,000 pesos. Campanería, Aguiar 68: M-7785.

Vedado: calle D. cerca 23, moderna, una planta, 600 metros, sala, hall, 5 cuartos, comedor, 2 baños, etc., 22,000 pesos; calle 25, dos plantas independientes: 11,500 pesos. Campanería, Aguiar 68: M-7785.

Vedado: gangas, calle 13, una planta, 400 metros, 4 cuartos, comedor, etc., 8,500 pesos; calle 19, una planta, 3 cuartos, baño, comedor, etc., 6,500 pesos; calle 4 cerca 23, una planta: 8,000 pesos. Campanería, Aguiar 68: M-7785.

Reparto Kohly: Avenida Central, cerca Calzada Columbia, lujoso chalet Renacimiento Español: jardín, portal, sala, comedor, bar, biblioteca, garage. Altos, terraza, recibidor, 3 cuartos, lujoso baño color, otro blanco, closets, 2 cuartos criados. Precio: 15,000 pesos. Campanería, Aguiar 68: M-7785.

La Sierra: calle 6, chalet moderno, jardín, portal, sala, comedor, baño, garage, cuarto criados. Altos: 3 cuartos, baño: 12,000 pesos; calle 9, frente al tranvía, moderna, sala, 3 cuartos, comedor, baño intercalado, cuarto criados, patio, jardín y portal: 6,000 pesos. Campanería, Aguiar 68: M-7785.

Casitas: vendo frente al mar, calle Moré, casa una planta: portal, sala, hall, 4 cuartos, baño, patio, garage. Precio: 4,500 pesos. Hago cambio. Campanería, Aguiar 68: M-7785.

VENTAS

48 CASAS

CASA 2 PLANTAS. MODERNA EN $7,000. Sol próximo Compostela, Bajos comercio solvente, altos familia. Renta, $58 mensuales. Benítez, Carlos III 12, «Edificio Providencia». 12 a 3.

BUENAVISTA, TODO BARATO. SE venden buenas casas de mampostería y madera por la mitad de su costo; solares a $200. Informan FO-1097, 1 a 5.

VEND OLINDO Y AMPLIO CHA-let de 6 y 11, Reparto Nicanor del Campo (Almendares), rodeado de jardines. Fachada colonial, modernísimo. Puede traer ingeniero. También otro, más chico. Informan teléfono F-7534.

VENDO EN EL VEDADO, calle 23 de Paseo a 12, casa antigua, con solar completo, muy barata. Banco Canadá 222. A-8875. Díaz Ramos.

AVENIDA ESTRADA PALMA 511, entre Juan Delgado y Goicuría, vendo magnífica casa, construcción primera, acera sombra, 5 habitaciones, 2 baños intercalados, sala, saleta, pantry, 2 garages, cuartos criados y chofer, patio, traspatio, jardines, árboles frutales, lavaderos, etcétera. Informan su dueño: I-5127.

VENDO, VEDADO, CALLE «J» EN-tre 9 y 11 a la brisa, jardín, portal, sala, 4 cuartos, tres baños, lujoso comedor, garage tres máquinas y otras comodidades, $16,000. Cuba 50, Notaría.

SAN MIGUEL ENTRE ESCOBAR Y Gervasio, acera brisa, dos plantas y cuarto azotea, antigua, en buen estado; 5.95 de frente, 194 metros superficie, $10,000. Sin corretaje, Aguila 145, altos.

VENDO CASAS, SUAREZ, HABANA. Rentan $48.00, siete viviendas, $4,000. Otra $3,000. Sala, comedor, tres cuartos, etc. Trato directo. Doy facilidades. Armas 16, San Francisco y Concepción, Víbora. 1 a 5, Segura.

AGUSTIN SOLIS
AGENTES DE NEGOCIOS
COMPOSTELA 50 ENTRE OBISPO Y OBRAPIA. TELEFONO M-2751
ULTIMA HORA —
Calle Zanja, esquina 380 metros, 2 plantas monolíticas, magnífica, bajos almacén, altos: 3 modernos apartamentos, 2 de ellos con sala, 4 habitaciones, baño intercalado completo, comedor al fondo, cocina y el otro con sala, 3 habitaciones, baño intercalado, comedor, cocina. Renta: 160 pesos. Precio: 24,000 pesos. A. Solís Compostela 50. M-2751

Amistad cerca Neiptuno casa 4 plantas monolítica decorada, 4 habitaciones, baño completo, cocina y servicios criados (cada planta). Renta 160 pesos. Precio: 15.000 pesos y reconocer hipoteca moratoriada 8.000 pesos. A. Solís, Compostela 50. M-2751.

Manrique cerca San Rafael 2 plantas 8 por 32, bajos, zaguán, sala, recibidor, 4 habitaciones, comedor al fondo, baño, cocina, un cuarto y servicios de criados, patio y traspatio. Altos: iguales y un cuarto azotea. Precio: 10.700 pesos y reconocer censo e hipoteca moratoriada 4.300 pesos. A. Solís, Compostela 50. M-2751

Aguiar cerca Muralla, 3 plantas monolíticas bajos, comercio y un cuarto al fondo y servicios sanitarios, altos: sala, hall, 2 habitaciones, baño 2 habitaciones, baño intercalado, comedor, cocina, y servicios criados. 235 metros. Precio: 8.000 pesos y reconocer hipoteca moratoriada 8.000 pesos. A. Solois, Compostela 50. M-2751

Escobar, cerca Virtudes, 2 plantas monolíticas, 200 metros terreno, 350 fabricación, sala, comedor, 4 habitaciones, baño completo, cocina y patio (cada planta). Precio: 7.000 pesos y reconocer hipoteca moratoriada 8.000 pesos. A. Solís Compostela 50. M-2751

Neptuno cerca Infanta, 2 plantas, cielo raso, sala, saleta, 4 habitaciones, baño completo, comedor, cocina un cuarto y servicios criados, bajos iguales con garage. Precio: 12,000 pesos y reconocer censo 2.000 pesos. A. Solís, Compostela 50. M-2751

San Nicolás, cerca Monte, 2 plantas, modernas, sala, 4 habitaciones, baño y cocina cada planta, renta: 65 pesos. Precio: 5.000 pesos y reconocer hipoteca moratoriada 1.800 pesos. A. Solís, Compostela 50. M-2751

Reparto Almendares, calle 7a cerca 14 monolítica, moderna, jardín, portal, sala, saleta, hall lateral, 3 habitaciones, baño intercalado, comedor pantry, despensa, cocina, cuarto y servicios criados, garage, patio y traspatio. Superficie: 190 metros. Precio: 8.500 pesos. A Solís Compostela 50. M-2751

Reparto Almendares, Calle 7a cerca 16 casita moderna portal, sala, 2 habitaciones, baño intercalado completo con botiquín, comedor, al fondo cocina y garage, etc. Precio: 4,250 pesos. A. Solís, Compostela 50. B-2751

Lawton, lo más alto, espléndida residencia 1.000 metros terreno jardines, terraza, portal, sala, biblioteca, 3 grandes dormitorios, salón costuras, hall, central, regio comedor, pantry, cocina cuarto y servicios de criados, garage, patio y traspatio. Ganga. Precio: 6.500 pesos. A. Solís, Compostela 50. Telf. M-2751

SOLARES
Calle 25, entre B y C por 22.66, 30 pesos metro, 25 entre H e I, 12 por 23 en 18 pesos metro, esquina de 100 metros cerca Egido en 5.500 pesos. Chacón cerca Habana 135 metros en 5,5000 pesos. Aguacate cerca Muralla 480 metros en 16,000 pesos. A. Solís, Compostela 50. M-2751

VENDO ESQUINA PROPIA PARA ES-tablecimiento y casa anexa, próximo al Mercado: 2.600 pesos; una casa de familia, calle Mangos: sala, comedor, 3 cuartos, baño, etc., 1.900 pesos; una casa, dos plantas, moderna, próximo a Belascoaín: sala, comedor, 3 cuartos baño completo en cada planta: 6.200 pesos. Informes: Vallongo, Belascoaín 641.

HORROROSA GANGA DE UNA CASA 10 por 50, cercada de maya, agua propia instalada, madera nueva, próxima quinta Canaria, guaguas al frente, por 1,000 pesos, gana 20 pesos. Arrojo. Belascoaín 50, esquina a Zanja.

HABANA. CAMPANARIO JUNTO a Neptuno, 3 pisos: $12,500. Lagunas, 1 piso 8 x 14: $5,000. Lealtad y Lagunas, 2 pisos: $8,500. Salud, 1 piso: $2,800. Jesús Peregrino, 2 pisos: $5,500. Lagunas, 4 pisos: $12,000. Aguacate y Empedrado, 2 pisos: $9,000. Informes: O-Reilly 11, departamento 407. M-1072.

ALTURAS DE ALMENDARES, 3,000 pesos al contado y reconocer hipoteca moratoriada, gran residencia. Otra en La Sierra, $1,500 y reconocer hipoteca moratoriada. Informes: O-Reilly 11, departamento 407. Teléfono M-1072.

VENDO EN PARTE ALTA DEL Vedado, calle 27, zona de letras, casa moderna, techos monolíticos, acera sombra, solar completo. Informa su dueña: F-7246.

VENDO CASA MAMPOSTERIA JAR-dín, portal, sala, tres habitaciones, comedor, cocina, baño intercalado, libre gravamen. 13 entre Cerrada y D letra U. Lawton. Informan I-4062

VENDO UNA CASA EN 300 PESOS Guanabacoa C. Calixto García No. 34 P. Triana Procurador P.

VENDO CUATRO CASAS MADERA bien situadas en Buenavista Precio: 700, 800, 950 y 1,100 pesos. para verlas Avenida Séptima Nro. 88, entre 5 y 6. Telf. FO-2149 Sr. Silva.

CERCA DE BELASCOAIN
3 plantas monolítica, 3 habitaciones cada planta, baño de lujo, comedor, cocina, situada cerca de Belascoaín y cerca de Monte, renta $108. **José B. Fernández, Obrapía 36. M-7430 y M-1506**

VENTAS

48 CASAS

SAN MIGUEL PROPIA PARA
Casa de huéspedes, para Laboratorio, para dividirla en 4 casas, para un edificio, para Sociedad de recreo, para Consultorios y hasta para una Clínica, mide 12x34, acera de sombra y monolítica de 2 plantas construída en el año 1930 José B. Fernández, Obrapía 36. M-7430 y M-1506

AMPLIACION ALMENDARES
2 chalets uno en la Avenida 4a con 4 habitaciones monolítica en solar de 12x46 y otro en la Avenida 6a los 2 cerca de la calle 12 uno 7,000 pesos y otro 7.500. José B. Fernández, Obrapía 36. M-7430 y M-1506

CALLE AGUIAR CASITA
Cerca del Parque de la Punta, acera de la sombra, sala, saleta, 4 habitaciones, comedor, cocina y baño, 7.000 pesos. José B. Fernández, Obrapía 36. M-7430 y M-1506

REVILLGIGEDO A $19 MET
Casa con 9 habitaciones, comedor y cocina y servicios, cerca de Corrales renta el 15 por 15 a 19 pesos fabricación y terreno, son 275 metros. José B. Fernández Obrapía 36. Tels. M-7430 y M-1506

VEDADO CALLE BAÑOS
2 plantas independientes, 5 habitaciones cada planta, baños intercalados, terrazas y jardín, acera de la sombra, con 2 plantas independientes y se consigue en 14.000 pesos. José B. Fernández, Obrapía 36. M-7430 y M-1506

VEDADO. CALLE 19, $6.500.00
Jardín, portal, sala, saleta, 3 habitaciones, baño intercalado, comedor, cocina, cuarto y servicio criados, patio y traspatio. monolítica. J. B. Fernández, Obrapía 36 M-7430 y M-1506

VENDO PRECIOSA CASA MODER-na, Lawton 1513, casi esquina a San Mariano Víbora, sala, dos cuartos, cuarto criado, comedor, lujosa cocina y baño calentador. Dueña misma toda hora 2500 pesos sin rebaja.

GANGA DEL AÑO: ALTURAS DE Buenavista, cerca chalets Barraqué, Rabell, cuadra tranvía Marianao, calle 2 No. 81, entre Avenida 4 y Pasaje D. Portal, sala, comedor pequeño, dos cuartos, otro chico, servicios, menos de 1.500 pesos. Véala y ofrezca. Dueño teléfono X-1471

VENDO GOICURIA 74 ENTRE MI-lagros y Libertad, brisa, jardín, portal, sala, saleta, tres habitaciones, otra criados, comedor, baño y traspatio. Está vacía. Llave en el 78.

CHALET MODELO
FUENTES Y E., ALMENDARES
LO MAS MODERNO DEL REPARTO
Livingroom con bar, comedor, biblioteca, portal, tres grandes terrazas, cuatro cuartos, closets, lujoso baño en color, cocina en nicho, pantry, garage, cuarto de criados con sus servicios, jardín japonés, patio con lavadero. Véalo a cualquier hora.
PRECIO MUY REDUCIDO
M-2863

EN LO MEJOR DE LA SIERRA, próximo Quinta Avenida de Miramar, calle B y 8 esquina de fraile, vendo elegante chalet, sin estrenar, con 4 dormitorios, y todas las comodidades. Construcción de primera baño lujoso en colores. Comedor imitando maderas del país, etc. Véndese en 9.800 pesos. Dueño Telf. FO-3134. No corredores.

¡VIVA CASA PROPIA! APROVECHE esta oportunidad por su precio: 4,500 pesos. Ampliación de Almendares: jardín, portal, sala, tres habitaciones, toda decorada, baño intercalado, comedor, cocina, garage, servicios de criados y techos monolíticos, 700 varas de terreno, con frutales. Trato directo con su dueño, de 9 a 12 y de 2 a 5. Bruzón y Almendares, bodega, Ensanche de La Habana. No corredores.

CONCEPCION Y GENERAL LEE: SE venden sin estrenar casitas: techos monolíticos, jardín, portal, sala, comedor, dos cuartos, baño intercalado, cocina, agua caliente, lavadero, lugar para guardar máquinas. Puede verse a todas horas, muy barata, Ruta 22 y tranzús V-1: M-2863.

REPARTO NICANOR
Vendo 4 lujosos chalet, Arte Modernista, 2 plantsa, sin estrenar, con 3 y 4 dormitorios, todo de primera. Precio: 12.500 pesos. Otro, en Almendares, 2 plantas: 7,500 pesos. Otro, en La Sierra, 4 dormitorios, 2 baños de primera, en 9,000 pesos. En Ampliación, 3 más sin estrenar, 3 dormitorios y garage: 5,500 pesos. Para verlos a todas horas: calle 9 y 12, reparto Almendares, oficinas, Sr. Alpendre: FO-2542.

CASA ANTIGUA, JUNTO A NEPTU-no. Mide 7 por 24. Precio: 4,000 pesos. Otra, antigua, junto a Consulado, 7 por 19, en 5,500 pesos. Informes: O-Reilly 11, departamento 407: M-1072.

LA SIERRA: COLOSAL RESIDEN-cia. Mide 16 por 55. Tiene 5 cuartos, garage. Otra, con traspatio, con más de cien frutales, bien construída: 3,500 pesos. Informes: O-Reilly 11, departamento 407: M-1072.

VEDADO: ELEGANTE RESIDENCIA, jardín, portal, sala, 4 cuartos, comedor, cocina, patio, garage: 7,800 pesos. Informes: O-Reilly 11, departamento 407: M-1072.

VIBORA: JARDIN, PORTAL, SALA, hall, 4 cuartos, comedor, cocina, patio, garage: $5.000. Informes: O-Reilly 11. Departamento 407. M-1072.

GANGA: CASA 2 PLANTAS INDE-pendientes, cerca Calzada de Luyanó, moderna; bien construída; $4.000. Informes: O-Reilly, 11. Departamento 407. Teléfono M-1072.

VENDO CASA 2 PLANTAS EN BUEN lugar Habana. Mide 8x18; $1.600, y reconocer $3.500 hipoteca moratoriada. Informes: O-Reilly, 11. Departamento, 407. Teléfono: M-1072.

CASA AMPLIA, VEDADO: $8,500, ganga; sala, saleta corrida grandes, cuatro grandes habitaciones, baño intercalado, comedor, dos cuartos criados, patio, traspatio, techo monolítico. Aguiar 98: M-6886.

VENDO CUATRO CASAS MARERA, bien situadas en Buenavista .Precio: 700, 800, 950 y 1.100 pesos. Para verlas Avenida Septiembre Nro. 88 entre 5 y 6 Telf. FO-2149 Sr. Silva.

VENDO 30 CASAS. TODOS TAMAÑOS Mitad su valor por ser dueños de unas y apoderado de otras. No corredores. Informan: Cueto 15, entre Municipio y Arango. Luyanó.

VENDO EDIFICIO DE 3 PLANTAS, a 15 metros de Neptuno, en lo mejor de La Habana. Ganga: 12,800 pesos. Informes: O-Reilly 11, departamento 407. Telf. M1072.

VENDO RESIDENCIA. EN PARTE alta Vedado, moderna; solar completo, acera de sombra, garage, buena renta. $15.500. 13 No. 152, esq. L., Vedado. F-7246.

APROVECHE ESTE NEGOCIO. SE vende una casa de apartamentos con buena venta ómnibus y tranvías en la puerta. Ave. Concepción Víbora teléfono I-6494

REVILLAGIGEDO 59 — SE VENDE con 9 habitaciones, para verla cuarto Nro. 7 Encargado, trato directo con el dueño Telf. F-7288

A UNA CUADRA DE CALZADA del Cerro, vendo casa grande, de mampostería, antigua, mucha agua, garage, terreno 624 metros. Dueño: Estrada Palma 463, esquina a Juan Delgado, Santos Suárez,. Compradores: de 4 a 6.

VENTAS

48 CASAS

VENDO CASA DOS CUADRAS AVE-nida Columbia 1.500 pesos. Portal, sala, comedor, dos habitaciones, cocina y servicio. 10x26.50 metros, mampostería. Techo madera sana, teja francesa alquilada 15 pesos. Manolo, FO-1563

VENDEMOS CASAS EN GANGA VEDADO
Calle Paseo, casa una planta, moderna, 5 cuartos, sala, vestíbulo, antesala, hall, gran comedor, baño completo, garage, cocina y demás servicios. Solar de 400 metros. Precio: 7,500 pesos y reconocer 7,500 pesos hipoteca moratoriada. Informes: J. P. Quintana e Hijo, Chacón 23: M-8182.

Calle 17, casa dos plantas independientes, solar completo. Cada planta: sala, comedor, 4 cuartos, baño y demás servicios. Precio: 20,000 pesos. Otra, calle 19, moderna, una planta: sala, comedor, 4 cuartos, baño, cocina, garage y demás servicios. Precio: 8,500 pesos. Informes: J. P. Quintana e Hijo, Chacón 23: M-8182.

Calle C., casa moderna, una planta con sala, 4 cuartos, dos baños, comedor, cocina, cuarto y servicio de criados. Precio: 15,000 pesos. Otra, calle 23, una planta: sala, comedor, 4 cuartos, baño, cuarto y servicio de criados. Precio: 11,000 pesos. Informes: J. P. Quintana e Hijo, Chacón 23: M-8182.

Calle J., residencia de lujo, una planta. Compuesta de portal, sala, saleta, comedor, 7 cuartos, tres baños completos, cocina y pantry, dos cuartos de criados y garage para dos máquinas. Precio: 35,000 pesos. Infqormes: J. P. Quintana e Hijo, Chacón 23: M-8182.

Calle 19, residencia de esquina, dos plantas. Compuesta los bajos, de portal corrido por las dos calles, vestíbulo, sala, gabinete, comedor, hall, baño completo y dos cuartos, cocina y pantry, garage y dos cuartos de criados. Altos: 5 cuartos, hall central, dos baños completos y terraza cubierta por ambas calles. Precio: 40,000 pesos. Informes: J. P. Quintana e Hijo, Chacón 23: Telf. M-8182.

HABANA
Calle San Miguel, casa dos plantas, mide 8.20 por 23. Cada planta: sala, comedor, 4 cuartos, baño, cocina y servicio de criados. Precio: 10,000 pesos. Informes: J. P. Quintana e Hijo, Chacón 23:. Telf M-8182.

Calle Neptuno, edificio de esquina, con ocho viviendas y dos comercios, construcción moderna y de primera. Mide una superficie de 246 metros fabricado de 4 plantas. Renta: 300 pesos. Precio: 42,000. Informan: J. P. Quintana e Hijo, Chacón 23: M-8182.

En el Cerro, próximo a la Calzada, vendemos seis casas, rentando 120 pesos, en 13,500. Otra moderna, rentando 20 pesos, en 2,200 pesos. J. P. Quintana e Hijo, Chacón 23: M-8182.

Calle Luz, prximo a Egido, casa dos plantas, rentando 50 pesos. Precio: 5,750 pesos, con 2,000 de contado y resto hipoteca moratoriada. Otra, calle Animas, próxima a Galiano, una planta, en 3,000 pesos y reconocer 8,000 pesos. Informes: J. P. Quintana e Hijo, Chacón 23 M-8182.

VENDEMOS SOLARES EN GANGA
REPARTO MIRAMAR
Quinta Avenida, a la entrada del reparto, 3,000 varas, esquina de fraile. Precio de ganga. Otro, Séptima Avenida, esquina de fraile, 1,564 varas, muy barato. Informes: J. P. Quintana e Hijo, Chacón 23: M-8182.

REPARTO NICANOR DEL CAMPO
Parcelas de esquina, 24 por 22, a $3.90 vara. Parcelas de centro, 12 por 24, a $3.75 vara. Otro solar, de 24 por 47, a $3.50 vara. Informes: J. P. Quintana e Hijo, Chacón 23: M-8182.

ALTURAS DE ALMENDARES
Avenida de Bélgica, solar de 18 por 50, acera de la sombra y próximo a la Calzada. Precio de ganga. Otro, calle Almendares, de 12 por 38, en 2,200 pesos. Otro, de 14 por 38, muy barato. Informes: J. P. Quintana e Hijo, Chacón 23: M-8182.

ENSANCHE DE LA HABANA
Calzada de Ayestarán, próximo a Carlos III, solar de 20 por 50, a 12 pesos vara. Otro, calle Montoro, solar de 17.60 por 47, con nave, rentando 33 pesos, a 10 pesos vara. Otro, Calzada de Jesús del Monte, próximo al puente de Agua Dulce, con una superficie de 1,000 metros, a 15 pesos metro. Este solar es propio para industria, comercio o casa de apartamentos.

Informes:
J. P. QUINTANA E HIJO
Chacón núm. 23.
M-8182.

M.E.C.D. 2016

VENTAS

CASAS

48

LA SIERRA. SE VENDE CASA DOS plantas para dos familias cada piezas tres dormitorios, baño y demás piezas servicios completos dos garages separados, renta hoy ochenta pesos. Informan Padrón M-7703

LA SIERRA. SE VENDE CHALET de dos plantas cuatro dormitorios dos baños demás piezas servicios completos, garage lugar céntrico renta hoy cincuenta pesos. Informa Padrón M-7703

RESIDENCIAS, GANGA

Vendo varias casas, acabadas de construir, fabricación garantizada. Precio económico, 4,500, 6,500 9,500 y 14 pesos. Pida informes: Abel Rodríguez, contratista 11 y 12, reparto Almendares.

VENDO UNA CASA PORTAL, SALA 3 cuartos, baño, comedor al fondo y cocina, con un sótano con cuatro cuartos y sus servicios calle San Francisco Víbora, renta 42 pesos y se dá 1,900 pesos. Informan en Monte Nro. 223 esquina a Belascoaín, sombrerería. J. López. No corredores.

SE VENDE MAGNIFICO CHALET VEdado, calle Baños 456, entre 19 y 21, construcción moderna de la mejor, grandes comodidades, dos plantas, 7 habitaciones, baños intercalados, patio árboles, garages, acera de sombra. Informan en la misma.

FONOLLAR Y CIA., CONSTRUIMOS grandes y pequeñas residencias, reformas y reparaciones, precios económicos. Facilidades de pago. Llame FO-2856, solares todas partes. Fabrique, no compre, llamar a Fonollar, seréis bien servidos.

RESIDENCIA CHIC VENDO, PORtal, sala, 2 cuartos, comedor, hall, baño moderno acabado fabricar, directamente 3.500 pesos, situada A y Lanuza, también facilidades. Admito solares, fincas. Llamen FO-2856

VENDO CASA: 2,500 PESOS, LUYAnó, Rodríguez entre Luco y Villanueva: portal, sala, comedor, 3 cuartos, cocina y baño. Informan: Muralla 33, altos, entre Cuba y Aguiar. Trato directo.

EN LO MEJOR DE LA SIERRA, SE vende precioso chalet, calle 5, entre 4 y 6. Consta de jardín, portal, recibidor, sala, saleta, comedor, pantry baño cocina y cuarto. Altos: cuatro dormitorios hall, baño y dos terrazas, garage con dos habitaciones y servicio completo. Tiene 710 varas, cuatrocientos metros edificados. Verlo de 3 a 5.

VIVA CASA PROPIA POR POCO DInero punto fresco y saludable alturas sanatorio La Esperanza casa mampostería moderna. Potal, sala, dos cuatos, baño intecalado, comedor, cocina, hall; lavaderos agua propia y motor regalo 1.800 pesos, puede quedar parte hipoteca I-7228

SE VENDE SAN MIGUEL ENTRE entre Escobar y Gervasio, acera brisa, casa 2 plantas y 2 cuartos azotea 6.55 de frente 194 m. de superficie, $10,000, sin corretaje. Aguila 145, al.

VENDO CASA SIN ESTRENAR CAlle de ómnibus, 3 amplias habitaciones, jardín, garage, etc. Fabricación garantizada, se da barata y con facilidades. Calle 8 entre 11 y 13, Almendares.

REPARTO ALMENDARES

Vendo lindo chalet arte modernista con las mejores vías de comunicación con jardín portal, sala, comedor, 3 amplios dormitorios, garage y cuarto para chofer y otro criado precio $7.500, otro esquina con lujoso jardín $3.600; otro próximo al Crucero $3,300; para verlos a todas horas diríjanse calle 9 y 12 reparto Almendares, oficina Sr. Alpendre. FO-2542

REPARTO ALMENDARES: AVENIDA Consulado y 11. Vendo moderna casa construcción de primera, puertas caoba etc., portal, garage, sala, comedor, 3 cuartos, baño y cocina. Está vacía. Dueño: Belascoaín 74.

ESQUINA Y TRES CASITAS

Reparto Almendares, calle Quinta, pegado a 14, con establecimiento. 25 por 23, con un terreno de 24 por 23. Se vende junto o separado. Renta 65 pesos. Todo: 8,000 pesos. Aguila 118, altos. Telf. A-6577.

CASA EN $2,000

Moderna, en Luyanó, calle Compromiso: sala, dos cuartos comedor, baño, cocina y patio. Aguila 118 altos. Telf. A-6577.

CASA EN $3,000

Reparto Almendares, calle Quinta, casi esquina a 10: portal, sala, dos cuartos baño intercalado y comedor. Renta: 25 pesos. Fabricación moderna, Aguila 118, altos. Telf. A-6577.

CASA EN $6,000

En Patrocinio pegado a Calzada, 8 por 40 metros, moderna: sala, saleta, 4 cuartos baño lujoso, comedor, cuarto y servicio de criados, patio y traspatio. Vale el doble. Aguila 118, altos. Telf. A-6577.

VENDO 4,200 PESOS HERMOSA CAsa antigua Revillagigedo 108, sala, comedor 6 cuartos, buen patio toda azotea. Informan misma detalles escribir Dr. Angel Freire Managua. No pago corretaje.

¡GANGAS!! HABANA, AZOTEA, 5|4, $3.500. Otra chica mil y pico. Almendares, amplios dormitorios, hall, garage, $2.700; valiendo $4.000. Cerro, hermosa casa, magnífico estado, cerca «Policlínica», $1.700. Casita concreto Lawton Batista, $650 (sin deuda). Mantilla, casa moderna, con solar al lado para otra casa todo, $250; o, menos. Regalo solar Almendares. Dueño: A-6558.

APROVECHE GANGA

Por necesitar dinero, malvendo preciosa casa Ampliación de Almendares: sala, comedor, tres amplias habitaciones, precioso baño, sin estrenar: 4,500 pesos. Suarta y Diez: FO-2212, Abel Rodríguez.

SE VENDE UNA ESQUINA 2 PLANtas, 3 establecimientos, moderna, tranvías por la puerta; nueve rutas; también vendo un café y fonda. Unica oportunidad; para informes llame al X1764. Sr. González.

URGE VENTA DE ESTAS CASAS, SITUADAS EN LO MEJOR DE ALMENDARES Y LA SIERRA

Calle E., esquina fraile, gran confort. 11,000 pesos; calle E., acera sombra ganga: 4.800 pesos; calle B., chalet acabado de fabricar: 8,750 pesos; calle 8, La Sierra chalet: 9.500 pesos; Consulado nueva, 4 cuartos, acera sombra: 5,500 pesos; calle 10, esquina, 4 cuartos, nueva: 7,500 pesos; calle 10, centro sombra: 6.000 pesos. Directo con el comprador Para verlas y demás informes. Victoriano Alvarez: FO-3786.

CALLE 26 Y 7a AVENIDA MIRAmar residencias dos plantas con todas las comodidades, tres y cuatro habitaciones, uno o dos baños, habitaciones criados y chaufer con baño propio. Verlas a cualquier hora. Facilidades de pago. Informes: Arquitecto Julio Alemany. F-3308

49 SOLARES

INFANTA

Inmediato San Rafael, 615 metros, a 13 pesos metro; Vedado, calle 12, 683 metros, a 13 pesos metro; Miramar, Santos Suárez, Lawton, a peso vara. Montalvo y López, Aguiar 81, departamento 325. Telf. M-3872.

SOLAR DE ESQUINA EN LA HABAna: Clavel y Pajarito, 315 varas, a 7 pesos, todo o parte; Velázquez y Rosa Enríquez, 16 varas de fondo, por el frente que quiera, a 2.50 vara. Dueño: F-4232 y M-2567.

ALTURAS DE ALMENDARES

Vendo 600 varas a $6.00 la vara, a una cuadra de «La Tropical», y media cuadra de los tranvías y ómnibus de la Avenida de Columbia. Informes: Telf. A-8744.

VENTAS

49 SOLARES

CALLE 17, VENDO 50 x 50, 2,500 MEtros sombra, muy bien situados. Precio: $17.00 metro. Esquina 22.66 x 50 a $18. Urge venta. Calle 8 entre 25 y 27, único solar por fabricar, mide 13.66 x 50, 683 metros. Precio, $4,000, deducir $1,000 censo. Sólo $3,000 contado libre corretaje. Calle 21 entre calles letras, acera sombra, 22.66x 50, 1,125 metros. Precio: $20.00. Oigo ofertas.

CALLE 23 ESQUINA FRAILE, MIde 30 x 34, 1,020 metros. Precio: $20.00, oigo oferta. Calle 23, 12 x 34, 404 metros, $15.00. Calle 23, 10 x 34, 340 metros, $15.00. Informes: M. de J. Acevedo. A-7405.

SOLAR 350 METROS, ENAMORAdos entre Dolores y San Indalecio, una cuadra Calzada del Monte. Informa: Señora Ortiz, 13 No. 152, Vedado. Telf. F-7246.

VENDO SOLAR EN SANTA AMAlia, calle Gustavo, a cuadra y media de la Calzada, frente al chalet del doctor Serafín Loredo; tiene alcantarillado. Davis, Luyanó 6.

GANGA, LOMA DEL MAZO. CAlle Patrocinio, entre José A. Saco y Luz Caballero. Mide 14.15 x 50.70. Lo más alto y saludable Ciudad. $1.50 vara. Marrero. M-7774.

VENDO UNA PARCELA 10 Y MEdio por 33 en $800.00, otra de 12 por 26 en $775.00 y otra de 16 y medio por 16, esquina de Fraile, en $700.00. Todas a la brisa. Calle 10 esquina a Avenida 11, Ampliación de Almendares. Informa su dueño: Doctor Espinosa, Habana 86, Teléfono M-1198.

CASTRO Y MUJICA: M-6203 O'REILLY 7, ALTOS

SOLARES EN EL VEDADO

Vendemos dos magníficos solares de 14 por 36, cerca parque Maine; otros dos, también cerca parque Maine, uno 19 metros frente y otro 26 metros frente; esquina en 17, mide 22 por 22, en 4,500 pesos. Tenemos otros solares, en Vedado, Habana y Miramar. Tenemos dinero para hipotecas.

PRECIOSA FINCA

Más de dos caballerías en carretera Ceiba del Agua, próxima Instituto Cívico, con casa de mampostería, piso mosaico, techos viga y loza, portal, sala, comedor, baño, tres cuartos, cocina, hall, garage, dos pozos con tanque y bomba, 800 árboles frutales, frutos menores, etc.

REPARTO MIRAMAR: CALLE 10

o Avenida Ramón Mendoza, vendo entre Quinta y Séptima Avenidas, dos solares de 1251.15 varas. Precio: 6.25 vara. Oigo ofertas.

Séptima Avenida, esquina 22, dos solares, esquina y centro, 1564 y 1251.15. Precio: $5.25; Séptima Avenida, esquina, sombra, dos solares, esquina y centro, 1564 y 1251.15. Precio: 5.00.

Quinta Avenida, desde calle 36, a Miramar Yacht Club, vendo solares de 30 por 70, esquinas y 20 por 70, centro, en sombra y sol. Precio: 4.00 vara. Titutlación limpia.

Calle 8, entre Tercera y Quinta Avenidas, un solar acera sombra, 1251.15. Precio: 5.50. Otro, cerca Quinta Avenida, acera sol. Precio: 5.00.

Quinta Avenida, vendo esquina, sombra, 1564 varas, a 8.00 vara; centro, frente Quinta Avenida, a 7.50; otro, frente Quinta Avenida, centro, a 8.00.

Nicanor del Campo: calle 13, sombra, de 23.58 por 7, 1124.48 varas; calle 16, acera sombra, 23.58 por 47, 1124.48 varas. Precio: 2.90 vara. Están bien situadas, al lado suntuosa residencia. Informes directos. Oigo proposicions y facilito operación. M. de J. Acevedo, Notario Comercial: A-7405.

PARA HIPOTECAR, PARA COLOCAR dinero, para comprar fincas rústicas, para comprar fincas de recreo, visite a Diego Pérez: «El Gato Negro», Obispo 65; M-6872.

MATANZAS: RUSTICA, 150 CABAllerías, terreno negro, mulato y colorado, monte, 200,000 arrobas de caña, frutos menores, 6,000 palmas, 7 pozos, agua potable, 2 molinos de vientos, varias lagunas, río, varias casas, 12 caballerías, yerba guinea, potreros, cercada alambre: 30,000 pesos. «El Gato Negro», Diego Pérez, Obispo 65: M-6872.

ALQUIZAR: RUSTICA, 75 CABALLErías, tierra colorada, varias casas, monte, arroyo, palmar criollo, propia cría puercos, frutales: 15,000 pesos. Diego Pérez, Obispo 65: M-6872.

SANTA CLARA: 2 KILOMETROS REmedios, rústica 55 caballerías, tierra primera calidad, caña, frutales, frutos menores, palmar, manantiales, batey con casas mampostería, cerca ingenio, línea férrea dentro de la finca: 650 pesos caballería. Diego Pérez, Obispo 65: M-6872.

BAHIA HONDA: RUSTICA, 150 CAballerías, tierra superior, sin sabanas ni piedras, aguadas excelentes, río, gran palar criollo, cedro, caoba, majagua, ocuje, pino, polines, postes, estacas, frutales en cantidades, cafetal: 25,000 pesos. Diego Pérez, Obispo 65: M-6872.

GUIRA DE MELENA: RUSTICA, 12 caballería, tierra colorada, 2 bateyes, 2 pozos, agua potable, casas tablas, árboles frutales, palmar criollo, ojo de agua, monte, frutos menores: 8,000 pesos. Diego Pérez, Obispo 65: M-6872.

RANCHO BOYEROS: CERCA CAMPO Aviación, 2 caballerías tierra primera, buena casa vivienda, pozo agua potable, regadío, frutales, palmar, bien cercada 8,500 pesos. Diego Pérez, Obispo 65: M-6872.

ALQUIZAR: MEDIA CABALLERIA, buena tierra, frente carretera, casa madera y tejas, pozo agua inagotable, frutales injertados, frutos menores, caña: 1,500 pesos. Otra, en La Salud: 1,550 pesos. Diego Pérez, Obispo 65: M-6872.

RINCON: RUSTICA, 2 CABALLErías, tierra negra, casa vivienda, pozo fértil, río, frutales, platanal, frutos menores, un cuarto caballería, sembrada de papas. Se regala en 4,500 pesos. Diego Pérez, Obispo 65, M-6872.

CERCA INSTITUTO CIVICO MILItar: rústica, 5 caballerías frente carretera, 2 bateyes, vivienda de mampostería, 2 pozos fértiles, 2,000 palmas criollas, frutales: 8,500 pesos. Diego Pérez, Obispo 65: M-6872.

MANAGUA: RUSTICA, 5 CABALLErías tierra, propia vaquería, cría de puercos, 2,000 palmas criollas, abundante aguada, 3 kilómetros carretera: 7,000 pesos. Diego Pérez, Obispo 65: M-6872.

BEJUCAL: RUSTICA, 3 Y MEDIA caballerías, tierra primera de primera, colorada, frente carretera, casa mampostería y tejas, pisos mosaicos, 2 casas más de tabla, río palmar, 2,000 frutales de todas clases: 11,000. Diego Pérez, Obispo 65: M-6872.

VENTAS

49 SOLARES

SOLARES EN LA VIBORA. CALZAda Jesús del Monte, 400 metros, brisa, entre Chaple y Concepción, 8,200 pesos, San Francisco entre 8 y 9, brisa, 800 metros propio teatro, 6,400 pesos. Concepción entre 9 y 10 doscientos diez metros, 1,260 pesos, Luyanó y Blanquizal, esquina, 2,600 pesos. Cuba 50. Notaría.

REPARTOS MIRAMAR, ALTURAS, de 2.75 a 5.00, Avenida Paz, Almendares, Ampliación Sierra, Nicanor, Koli al río, Vedado, casas 12 x 40. Otros lotes Varadero, fincas, Hurtado. U-1405.

CALCAZADA DE COLUMBIA, ENtre calles 8 y 10, Nicanor del Campo, magnífico solar, $6.75 vara. Otro chico, cerca Consejo Corporativo, mide 12 x 26.50, $900.00. Marrero, M-7774.

AMPLIACION ALMENDARES. SOlar, esquina, $950. Calle Once y Avenida 9. Mide 23 x 16. También otro centro. Mide 14.74 x 47. $1.90 vara. Marrero, Aguiar 27. M-7774.

CALZADA DE COLUMBIA, UNICO solar, frente Calzada, entre Avenida Mendoza y Godínez. Frente chalets Alzugaray. Véalo, mide 15.32 x 47.17. $3.50 vara. Marrero, Aguiar 27. M-7774.

ALTURAS DE COLUMBIA. FRENte Barraqué. Próximo Colegio Belén. Dos cuadras de Calzada. Rodeado magníficas residencias. Parcelas: 14.11 x 43.63, 10 x 24. Desde $2.50 vara. Marrero. M-7774.

VEDADO. SOLAR ESQUINA, TERcera y F. Unico. Mide 25 x 25. $14.50 metro. Calle 21 entre 6 y 4. Sombra, 25 x 50, $15 metro. Marrero. M-7774.

VERDADERA OPORTUNIDAD, CAlle 28, solar, mide 18 x 34 varas. $10 vara. Calle 21, mide 35.40 x 35.40. $12.50 vara. Varios más. Marrero. Aguiar 27. M-7774.

SANTOS SUAREZ, ESQUINA FRAIle, Calle Dolores y San Bernardino. Mide 13 x 40. $3 vara. Otras medidas también más pequeñas o mayores. Marrero. Aguiar 27. M-7774.

JESUS DEL MONTE. CALLE MANgos. Dos cuadras Calzada. Calle asfaltada. Unico por fabricar. Mide 21.35 x 39, todo o mitad. $3 vara. Marrero. Aguiar 27. M-7774.

INDUSTRIALES Y COMERCIANTES: Vendo lotes terrenos, Calzadas Ayestarán, Cristina, Zapata, Calle Fábrica, Avenida Rancho Boyeros, medidas las que pueda desear. Informes directos: Marrero. Aguiar 27. M-7774.

VEDADO SOLARES BARATOS

21 cerca de 26 a 6 pesos vara, calle 4 cerca de Calzada a 10 pesos metro, calle 6 cerca de 3a a 8 pesos metro, calle 15 cerca de Paseo a 15 pesos, tengo parcelas chicas de 9x30, 13x30 y 27x30. José B. Fernández, Obrapía 36 M-7430 y M-1506

MIRAMAR DE SOMBRA

Esquinas en la 7a Avenida y varios solares todos acera de la sombra y situados de 5a Avenida a 9 a menos de 6 pesos vara. José B. Fernández Obrapía 36. M-7430 y M-1506

LA SIERRA CALLE 6 SOLAR.

De esquina cerca de la sombra 850 varas a menos de 5 pesos la vara, este precio solamente por unos días, en este Reparto no es obligatorio dejar jardín y portal. José B. Fernández. Obrapía 36 M-7430 y M-1506

VIBORA FRENTE AL PARQUE

Frente al Parque Córdova gran solar acera de la sombra mide 15.33 por 51, línea de la ruta 15 frente, a 2 cuadras de la Calzada de la Víbora, lo doy a menos de 4 pesos. José B. Fernández Obrapía 36. Telfs. M-7430 y M-1506

MARIANAO, A $1.60

Buen Retiro, calle Infanta asfaltada a 2 cuadras de Avenida Columbia y 2 de la calle Real, lote de solares de 556 varas con muchos frutales con solares a 2.00 pesos todo el lote a 1.60 peso. José G. Fernández. Obrapía 36 M7430 y M-1506.

SAN RAMON 43, JACOMINO, 6x23 M Ms. Unica parcelita esta medida y precio alrededores. Alto llano, saludable, electricidad, acueducto. En tablilla a $2 mt. Hoy $1.50, necesito liquidar enseguida. Rutas 7, 8, 9, 10 y 11, dos cuadras. Informes Segunda Nro. 8. Reparto Batista.

SOLAR ESQUINA LLANO 18X36 A peso vara, casas buenas al lado y frente Santa Amalia, dos cuadras de la Calzada es verdadera ganga. San Lázaro 360 bajos, pegado Belascoaín dueño.

LA SIERRA: VENDO TERRENO frente doble línea tranvías, medida ideal, 14 por 51 varas rodeado de grandes residencias. Informes: Telf. FO-2959

550 PESOS. AMPLIACION DE ALmendares una cuadra de la Fuente Luminosa, parcela de 17 de frente por 12.1|2 de fondo más un martillo de 23 varas de fondo por 4 de frente. En Avenida Tercera y calle 14 informa su dueño Telf. FO-2910

SE VENDEN 5,470 VARAS DE TErreno, en la Avenida Antonio Miguel, entre Goicuría y Mayía Rodríguez, frente a la quinta de Hornedo. Todo o la mitad. Informes: Sra. Rosa en San José 128, entre Oquendo y Marqués González, tren de lavado.

MIRAMAR: NUEVE SOLARES A LA entrada del reparto, se venden juntos o separados. Por la calle 4, sombra, a 3.25; por la calle 6, sol, a 3.00; Primera Avenida, esquina de sombra, a 4.00 vara. Alberto Mendoza, Amargura 23: M-9494.

VENDO SOLAR: CALLE 12, LA MAS ancha y mejor de Ampliación de Almendares, rodeado de hermosas residencias, entre Avenidas 9 y 10. Mide 12.96 por 52.47, a 2.80 vara. A. Guerra: A-6210.

VENDO SOLAR EN LA VIBORA, O-Farrill entre Goicuría y Juan Delgado, lugar alto, pavimentado y alcantarillado. Mide 12.38 por 58.96, a 2.00 vara. A Guerra: A-6210.

MIRAMAR: QUINTA AVENIDA.

Dos solares, sombra, juntos o separados, frente al Reloj. Uno, centro: $7.75; contiguo esquina: 10 pesos. De los pocos que quedan por vender. Olózaga, 8 y Tercera, Miramar: FO-3306.

SOLAR GANGA, CALLE 23, VEDAdo; a $8.00; el frente que quiera, inmediato a 12, extraordinaria oportunidad, multiplique su dinero en pocos días. M-6886. Aguiar 98.

VENDO PARCELAS ERRENO VEDAdo; $1.400 y $1.750; una, calle 19; otra, calle 21; excelente situación y medida; apúrese, aproveche ahora. Emilio Rodríguez: M-6886, Aguiar 98.

SE VENDE UN MAGNIFICO SOLAR de 360 metros en la Playa de Guanabo, a razón de 1 peso 50 centavos el metro. Para más informes diríjase a la vidriera de billetes El Aguila, de Aguila y Neptuno.

¡A 99 CENTAVOS VARA! SOLAR 14.74 por 56.06. Quinta Avenida, próximo Calzada Columbia. Fabrique, plante frutales. Lugar de porvenir. Mitad contado, resto 10 pesos mensuales. Manolo: FO-1563

SOLAR DE ESQUINA EN LA HAbana: Clavel y Pajarito, 315 varas, a 7 pesos, todo o parte; Velázquez y Rosa Enríquez, 16 varas de fondo, por el frente que quiera, a 2.50 vara. Dueño: F-4232 y M-2567.

VENDO, CAMBIO

Doy para fabricar terreno 20 por 45, 12 entre Primera y Tercera, Miramar, cerca del Reloj; 10 entre Tercera y Cuarta, 500 metros, Ampliación de Almendares, frente Iglesia. F. Madan: Telfs. A-8252 y X-1102.

MIRAMAR: 3 PESOS 50 CENTAVOS vara parcela chica frente parque, calle 24 entre 5 y 7. Mide 751 varas: 2628 pesos. Faicilidades pago. Dueño: Laguardia. San Pedro 4. Habana, de 9 a 2 p.m.

VENTAS

49 SOLARES

ESTRADA PALMA, SOLAR

Mide 12x47 situado de Juan Bruno Zayas a la Calzada de Jesús del Monte acera de la sombra y tengo varios más en el Reparto Mendoza y Santos Suárez de medidas chicas y grandes a precio de 2.25 a 4 pesosa vara. José B. Fernández. Obrapía Nro. 36. M-7430 y M-1506

¡A 99 CENTAVOS VARA! SOLAR 14.74 por 53.06. Quinta Avenida, próximo Calzada Columbia. Fabrique, plante frutales. Lugar de porvenir. Mitad contado, resto 10 pesos mensuales. Manolo: FO-1463.

VEDADO: CALLE 23, MIDE 18 POR 34.19: 10 pesos vara; calle 17, mide 14.74 por 41.27, a 5.50 vara; calle 21, mide 28 por 34: 5.75 vara. Marrero, Aguiar 27: M-7774.

INDUSTRIALES Y COMERCIANTES: La mejor situación de la calle Fábrica, punto exclusivamente comercial. Lotes terreno de distintas medidas, desde 8.50 metro. Marrero, Aguiar 27: M-7774.

MIRAMAR, 3.800 PESOS

Calle 8 entre 5a y 3a pococ pasos 5a Avenida solar 940 varas es ganga. Olózaga, calle 8 esquina 3a Reparto Miramar FO-3306.

550 PESOS, AMPLIACION DE ALmendares, una cuadra de la fuente por 12 y media de fondo mas un martillo de 23 varas de fondo con 4 de frente. En Avenida Tercera y calle 14. Informa su dueño. Teléfono: FO-2910

MIRAMAR, $3.50 Vara. SOLAR COMpleto, rodeado residencias calle 4 entre 5ta. y 3ra. Olózaga, calle 8 esquina 3ra. Reparto Miramar. FO-3306.

AVENIDA COLUMBIA, JUNTO AL Consejo Corporativo, se vende solar de 2.500 varas a $2.75 vara. Miró. Aguiar 71, bajos. A-8577.

SOLARES Y PARCELAS EN MIRAMAR

La Sierar y Almendares. Bien situados, buenas medidas y mejores precios. Llámenos si quiere hacer una buena compra. Miró, Aguiar 71. Telf. A-8577.

PLAYA VARADERO

Tenemos varios solares con frente a la Playa Azul. Buenos precios. Ahora es la oportunidad de comprar. Miró. Aguiar 71: A-8577.

EN LA PARTE ALTA DEL VEDAdo se vende un terreno de 13 metros de frente por 22 de fondo. La dueña: F1-6861. de 7 a. m. a 2 p. m.

GANGA: VENDO EN EL CERRO, CAlle de Esperanza a una cuadra de Salvador, un solar con 1,232 varas, en mil quinientos pesos. Tiene aceras y entronques de agua, pagados. Teléfono I-5118.

PARCELITAS ESPECIALES URGE VENTA DE TODAS LAS MEDIDAS EN LO MEJOR DE ALMENDARES, LA SIERRA, VIBORA, VEDADO, ALTURAS DE ALMENDARES

De centro: 12 por 25, 12 por 23, 12 por 35, 12 por 47, 10 por 23.94, 10 por 20.47 y 47, 11.70 por 23.78, a $2.50, $3.50 y $4.20 en lo mejor de Alturas de Almendares, 17.13 por 44, a $4.75 vara; esquinas: 22 por 23 23 por 33, 23 por 23, a $2.50 y $4.25, Vedado, calle 21, 27 por 30, 9 por 30, a 15 pesos vara; Víbora, Libertad entre Juan Bruno Zayas y Cortina, acera sombra, 30 por 40 metros, a $2.50 metro Para verlas y demás informes: Victoriano Alvarez, 14 esquina a D., Almendares: F0-3786.

MARIANAO. MAGNIFICA ESQUINA Samá, San Celstino, 1468 varas, muy barato. Notaría Chils. FO-7094.

MIRAMAR: $3.50 VARA, PARCELA chica, frente parque, calle 24 entre 5 y 7. Mide 751 varas: 2.628 pesos. Facilidades pagos. Dueño: Laguardia, San Pedro 4. Habana, de 9 a 2 a. m.

GANGA: MIRAMAR, QUINTA AVEnida y Copa, esquina fraile, 2075 varas, a $4.25 vara. Informan: Telf. F-2384.

VENDO SOLAR YERMO SANTA Ana entre Acierto y Atarés. El único sin fabricar en la cuadra. Mide 10 varas frente por 40 fondo. Verdadera ganga. Informes: Dr. Ibáñez Tel. M-1518

VENDO A PLAZOS ALMENDARES, solarcito esquina y dos casas madera teja francesa 2.500 pesos: Ampliación gran solar sombre 1.200 pesos, Columbia 19.64 por 69 grente tranvías a peso, Buenavista, casita madera esquina 750 pesos; otra casa mampostería teja, 1,200 pesos. Informan FO-1097 de 1 a 5

50 FINCAS RUSTICAS

FINCAS RUSTICAS

De media, una, 1 y cuarto, 1 y media y 4 y cuarto caballerías, frente carretera, frutos menores, cerca Habana, muy baratas. Tratar con el dueño. Informes: San Lázaro 60, bajos, pegado Belascoaín: U-1802.

SE VENDE GRAN FINCA EMPASTAda de buena hierba, propia para cebar ganado, 10 y cuarto caballerías, cerca de Cienfuegos. El río Arimao, cruza la finca. Luis Alcalde, Concordia 6, bajos, de 12 a 2: M-2743.

NEGOCIO DEL AÑO!

Vendo varias fincas rústicas, pegada a La Habana, propia para recreo y labranza, de 3,000 a 30,000 pesos. En fincas, tengo lo mejor. Véame: García, Galiano 125, café.

FINQUITA, JUNTO AL MAR, PREciosa, playa, baños propios, vista alta preciosa. Próxima Mariel, $8,000. Confortable, moderna casa mampostería: 6 cuartos, garages, jardines, siembras, frutales. Benítez, Carlos III 12, «Edificio Providencia». De 12 a 3.

VENDO 2 CABALLERIAS EN CAImito, frente a Carretera Central, barata, mitad contado, resto a plazos. Banco Canadá 322. A-8875. Díaz Ramos.

AGUSTIN SOLIS AGENTE DE NEGOCIOS, OBRAPIA NUM. 50, ENTRE OBISPO Y OBRAPIA TELEFONO: M-2751

Finca rústica, 1,650 caballerías, en Camagüey, costa Norte, pastos naturales, montes firmes, cercada de alambre y piedra. Precio: 165,000 pesos. Facilidades. A. Solís, Compostela 50: M-2751.

Finca rústica, 170 caballerías, provincia de Matanzas, terreno negro, mulato y colorado, dedica a ganado, frutos menores, 6,000 pesos y pico de palmas, río fértil, varios pozos, molinos, cercada alambre: 24,000 pesos y reconocer hipoteca moratoriada 6,000 pesos A. Solís, Compostela 50: Telf. M-2751.

CARRETERA CENTRAL, ENTRE Perico y Colón, vendo finca 15 caballerías, con buenas casas de vivienda, con conford, caña, frutos menores, parte potrero, con cría ganado, tierras buenas, aguadas. Precio: $20,000. Véame y hará negocio.

CARRETERA SAN ANTONIO A VEreda, vendo finca tres caballerías, mucho frente carretera, palmeras, frutales, tierras coloradas primera. Precio: $12,000. Otra 3 caballerías tierra colorada sin piedras, casas, pozos, palmeras. Precio: $12,000. Otra 4 y tres cuartos caballerías, bien cercada de piedras, casas, frutales, buenos cultivos, producción. Precio: $17,000.

CARRETERA DE MANAGUA, FINca 4 caballerías, tierras de primera, pozos, casa vivienda buena, arboledas, puede ser regada, tiene gran caudal agua. Precio: $20,000. Oigo razonable oferta. Informes: M. de J. Acevedo. A-7405.

VENTAS

50 FINCAS RUSTICAS

FINCA TRES TRES CUARTOS CAballerías, $4,500, libre deudas, 23 kilómetros Habana. Frutales, palmas, agua, una riqueza. Oportunidad primero que la vea. Benítez, Carlos III 12, Edificio «Provindencia», de 12 a 3.

EN LIMITE PROVINCIAS MATANzas y Santa Clara, lindando Ferrocarriles Unidos, dos kilómetros pueblo, Carretera Central, vendo finca dedicada cría, ceba ganado, con 78 caballerías tierras, montes criollos con cedros, caobas, dagames, júcaro, llana para carbón. Está bien cercada, dividida en cuartones, aguadas, parte con hierba paral, palmas criollas. Tiene una situación a 3 horas Habana, unas 600 reses vacunas, 50 caballos de raza fina. Todo en 40,000 pesos. Doy informes. Facilito negocio. Deseo tratar con comprador. Informes: M. de J. Acevedo: A-7405.

ARTEMISA: FRENTE A CARRETera Central, 16 caballerías, gran palmar, buena aguada, frutales, llana. L'uria, La Metropolitana 213.

ASOMBRESE FINQUITA CASA MAMpostería 1.000 pesos. Edificio corazón Habana costó 95.000 pesos, en 39.500; 140 caballerías Camagüey, 16.500 pesos. Lindo lote frente carretera ómnibus puerta. Aceptaría socio 9,000 pesos, pudiendo ganarse 39,000. Garantizándoselos escritura pública.

EN CEIBA DEL AGUA A 2 KILOmetros del Instituto Cívico Militar, una caballería y cordeles, cercada de piedra, pozo con su molino, tierra de primera. Muchos frutales. Informan: J. Domínguez Bernaza 37 B altos.

51 ESTABLECIMIENTOS

VENDO UNA PANADERIA, EN 6,000 pesos, tiene dos hornos, para ganar dinero; vendo bodega en Habana, todo moderno: 700 pesos, los enseres valen 1,500 pesos; vendo en 650 pesos, casa inquilinato, 25 habitaciones, 75 pesos alquiler, 6 años contrato, en Animas. Informes: Galiano 125, café. García.

PARA ESTABLECERSE CON POCO dinero, vendo vidriera tabacos y cigaros, quincalla, billetes Lotería, del bar «Carmelo», Galiano y Trocadero. Alquiler módico. Se da contrato. El dueño, abierto toda la noche.

¡VEA ESTOS NEGOCIOS!

Vendo: bodegas, cafés, barras, lecherías, hoteles, casas de huéspedes, con dinero y sin él. No importa el dinero que tenga. Véame, negocios nunca vistos. Verdaderas gangas. Galiano 125, café, Benjamín García: M-4461.

Vendo garage: 1,700 pesos, tiene accesorios y guardan 60 máquinas; otro, en 600 pesos; vendo bodega en 400 pesos, en Calzada, enseres nuevos; otra, muy cantinera: 3,500 pesos. Informes: Benjamín García, Galiano 125, café.

Solicito socios para industria, con 5,000 y 15,000 pesos. Véame, si quiere invertir su dinero con garantía. Vendo bodega, Vedado: 1,800 pesos, los tiene de mercancías y casa para vivir, venta diaria: 60 pesos; otra, a tasación, bodegas, cafés y propiedades. Informes: Benjamín garcía, Galiano 125, café.

Vendo bodega cantinera, alquiler 30 pesos, en 3,000 pesos, con 1,500 pesos de contado; una lechería, en 600 pesos y una bodega para abrir, tiene enseres nuevos. Negocio ganga. Informes: Galiano 125, García.

Vendo hotel: 80 habitaciones, con baños: 6,000 pesos, lo mejor de La Habana; seis grandes casas de huéspedes, las mejores de La Habana, a 1,500 pesos; y vendo propiedad, dos plantas, con establecimiento: 94 pesos. Galiano 125, García.

Vendo bodega en 800 pesos, sola en esquina; alquilo otra, en Calzada, con armatostes nuevos; vendo casa inquilinato, en 400 pesos, con 50 habitaciones. Informes: Galiano 125, García.

SE VENDE FONDA, CAFE Y BIllar en la ruta 20 y 58. Bar «La Llave», Ceiba de Puentes Grandes Urge pronta venta. Informes en la misma.

UN BUEN NEGOCIO, SE VENDE O se alquila, por no poderlo atender su dueño. Zanja y Lealtad, garage.

VENDO EN LO MEJOR DEL VEDAdado, garage, con buena marchantería. Todo está en regla. Informes: Telfs. F-3460 y F-6446. Preguntar por Rodríguez.

SE VENDE UNA BARRA, SITUAda en Prado número 2, bien surtida, por no poderla atender su dueño, por tener otros asuntos. Informes en la misma. No corredores.

SE VENDE POR NO PODER ATENderla su dueño, la carnicería «Felipe», sita en Real y Villalón. Refrigeración eléctrico moderna y buena marchantería. Teléfono FO-9264. Informes en la misma.

VENDO CASA HUESPEDES. SEMIhotel, antigua Habana, verdadero negocio para sacar bonito sueldo. 1.900 pesos, me urge venta por tener otro negocio. Obrapía 48, esquina a Compostela señor Rodríguez.

GARAGE. SE VENDE CON UNA MAGnífica nave con storage, venta de gasolina y taller de pintura para informes: calle 9 y 12 Reparto Almendares, Marianao.

SE VENDE UNA CASA DE COMIdas en Monte Nro. 147 primer piso con habitaciones para alquilar. Informan en la misma casa.

VENDO UNA CARPINTERIA, CON aparatos y terreno, preparada para toda clase de trabajos. Informan: Juan Bruno Zayas 15, esquina a Vista Alegre. Pregunte por Juan.

VENDO EL MEJOR HOTEL: CAlle Prado, con 55 habitaciones, con baño privado: 15,000 pesos, amplio contrato, módico alquiler. Carballo, café «La Diana», Reina y Aguila.

VENDO BODEGA CON CASA PARA familia, $2.000, 5 años contrato, $30 alquiler, muy cantinera. Otra, $4.000; también se cambian por propiedades y una vidriera barata. Arrojo. Belascoaín 50.

VENTAS

52 BOVEDAS Y PANTEONES

CAPILLA BARATISIMA DE CANTEría, frente al Templo Mayor. Una bóveda y un panteón, lo más próximo a la entrada; y dos magníficas bóvedas al lado de la Capilla Central, nuevas. Mármoles blancos de Carrara. R. Mons Grillo, calle 23 No. 1160, Vedado. Teléfono F-6010. Véame portales del Necrocomio Cementerio Colón, Habana. No pierda esta oportunidad.

BOVEDA BARATISIMA, $115.00 CON osario; otra, $125.00; otra, $120.00, con todos sus mármoles. Un osario, $35.00, de concreto y acero; caben diez cajas. R. Mons. Grillo. Teléfono F-6010 Calle 23 No. 1160, Vedado. Véame en los portales del Necrocomio Cementerio Colón, Habana. Véame en seguida.

53 AUTOMOVILES - ACCESORIOS

LOS MEJORES AUTOMOVILES Y camiones a los más bajos precios con grandes facilidades para el pago. No compre sin visitarnos. Bolsa de Carros de Uso. Arbol Seco y Desagüe.

CAMIONES DE VOLTEO Y CARROcerías de volteo Wood hidráulicas. Tenemos existencias de distintos tamaños. Visítenos. Arbol Seco y Desagüe.

FORD DEL 30 CUATRO PUERTAS seis cristales, con ruedas V-8 en muy buenas condiciones, a toda prueba, se da barato. Garage «Primer Manzanares». Maloja entre Infanta y Ayestarán.

SE VENDE CAMION COMERCIAL reparto Chevrolet del 36, casi nuevo. Facilidades de pago. Agencia Ford Luyanó.

SE VENDE FORD DEL 30 AL 31 CAmión de tres cuartos tonelada, en perfecto estado general, barato. Carlos III y Luaces, almacén de víveres.

PYROIL

Protege su automóvil, camión o cualquier clase de motor, mezclándolo con los aceites y las grasas. Todos los buenos garages y estaciones de gasolina lo tienen. Pídaselo a su garajista. Lubricante Audec S. A. Teléfono U-1276.

AUTOMOVILES: VENDO UNA CUÑA Chrysler, gomas y pintura nueva: 280 pesos; Buick cerrado, 5 pasajeros, del 31, motor chico: 300 pesos; Pisa y Corre Ford del 30, buenas condiciones: 250 pesos; Marmon abierto: 225 pesos. Dueño: Morro 5, garage. Sr. Suárez.

PACKARD DEL 31, SIETE PASAJEros, seis gomas, como nuevo, excelentes condiciones para turismo, urge venta vea Blanco Agencia Ford Luyanó Concha y Pedro Pernas.

VENDO UN CAMIONCITO FORD 1929, propio para tabacos, tintorería, tren de lavado o para reparto de leche. Para verlo: garage de Máximo Gómez 731, casi esquina a Tulipán.

CHEVROLET 1936

Como nuevo, con vestidura de piel y bueno de todo. Véalo en casa Alvarez: calle 25 número 7, casi esquina a Marina.

FORD PISA Y CORRE

Modelo 1931, de cuatro cilindros, con seis gomas nuevas, magnífico de maderas. Barato y a plazos. Alvarez: calle 25 número 7, casi esquina a Marina.

FORD 1936-37

Tengo varios Sedanes de dos y cuatro puertas, con baúl. Baratos y con facilidades. Alvarez: calle 25 número 7, casi esquina a Marina.

FORD 1937

Sedán de lujo, con piel y gomas blancas. A muy buen precio. Tomo otro a cambio y doy plazos. Alvarez: calle 25 número 7, casi esquina a Marina.

FORD 1931, 4 CILINDROS

Victoria y Sedán de dos puertas. Buenos de todo. A buen precio y con facilidades. Alvarez: calle 25 número 7, casi esquina a Marina.

LA TASACION DE J. ULLOA Y COMpañía, por su automóvil usado, no es ficticia. Lo mismo si usted compra otro carro usado, que si lo compra nuevo. Su carro le servirá como efectivo de entrada para comprarnos uno usado o nuevo. Prado 5, la casa de los carros usados baratos.

CUÑA FORD 1930, COMO NUEVA, funcionando admirablemente, se vende a precio atractivo. Facilidades de pago. Agencia Ford de Marianao.

CARROCERIA PULLMAN PARA GUAgua, en buen estado, sólo necesita ligeras reparaciones. Se vende baratísima por no necesitarse. Agencia Ford de Marianao.

FORD 4 PURTAS 1930, REVISADOS, pintados y con buenas gomas, tenemos tres y necesitamos salir de ellos. Buen precio y facilidades de pago. Agencia Ford de Marianao.

TRAIGANOS SU CARRO USADO, COmo entrada y sin efectivo le daremos otro carro más moderno, a pagar con amplias facilidades. Un automóvil más moderno. Tiene menos gastos de mantenimiento. J. Ulloa y Compañía. Prado 5.

SE VENDE CUÑA CONVERTIBLE, nuevecita. Chevrolet. Para verse, en garage de Amistad y Concordia, todo el día. Su dueño: Telf. M-1888, de 2 a 6 p. m.

VENDO RADIO FILCO, PARA AUTOmóvil, 6 tubos, modelo 37: 35 pesos; Ford 32, dos puertas y 35, 4 puertas, 23 entre 12 y 14, garage. Pregunte por Cecilio: F-6017.

PARA CARNAVALES TURISMO VENdo 5 Pakards, 8 chicos, del 30 y 31 seis 27, Rolls Roys, Pakard 37, Dodge 35, Studebaker, todos de siete pasajeros. Cambio por terrenos. Facilidades. Hurtado Vapor 45 U-1405

8 AUTOMOVILES ABIERTOS MOdelo y año no importan, por 15 días(2 pesos diarios cada uno, el consumo y manutención del chauffeur por mi cuenta, para ir a Manzanillo. Aguila 72 Perico, a la 1 p.m.

80 PESOS BUICK CHIQUITO ABIERto 5 pasajeros gomas vestidura pintura nueva. Zanja 73 Garage, de 2 a 6 de la tarde.

VENDO CAMION CHEVROLET 28, de reparto, Cristina 62, garage «El Central de Agua Dulce», y Serafines y Vega. Pablo Irure Tagoyera.

54 MAQUINARIAS

¡ATENCION, GARAJISTAS!

Se vende un compresor de aire con capacidad para 250 libras, con motor trifásico de un caballo. Carga automáticamente. Su precio es una ganga. Puede verse en Oficios 90. Informa su dueño. Muy práctico, también para pintar con brocha de aire.

VENDO TURBINA ELECTRICA, DOS y media por dos, con su caja de arranque, motor 15 caballos para 3 mangueras. Treinta tubos de 3 pulgadas hierro negro; 2 mangueras de 1 y media pulgada y 50 pies de largo. Tractor Fordson, disco lateral, listo para trabajar. Informan: Davis, Luyanó 6.

VENDO ESCOPLO CON BARRENAdora, en 90 pesos, sirve para ebanistería; taruguera en cajas de bolas: 40 pesos. San Lázaro 161, entre Campanario y Perseverancia. Telf. M-3404.

56 MUEBLES Y PRENDAS

VENDO LUJOSO JUEGO CUARTO, último modelo, con chifforrobe especial; un comedor, estilo Adams, tamaño grande. Virtudes 122, entre Escobar y Gervasio.

MUEBLES BARATOS: MALETAS, baúles, objetos de adorno, lámparas, ropa. Todo de ocasión, baratísimo. Casa de Préstamos «La Sociedad», Suárez 34, entre Apodaca y Gloria. Telf. A-7589.

¡NEGOCIO! CUARTO CAOBA, CHIFforrober 3 cuerpos, elegantísimo fino tapiz; otro cedro, comedor, arte moderno. Otro vienés, no usados. Pianolas, lámparas, librero, San Miguel 135 y Gervasio. Sergio, todas horas.

VENTAS

56 MUEBLES Y PRENDAS

MAQUINAS ARCHIVOS BUROS CAJAS PUPITRES

Materiales de Colegios

DINERO Y JOYAS

Fluses y capas, a $2.00, procedentes de subastas.

"LA HISPANO CUBA"

Monserrate y Parque Zayas. Telf. A-8054.

ANTIGUEDADES Y OBJETOS

De Arte: crucifijos de tallas admirables, cuadros de mérito, bandejas juegos de café, cubiertería, candelabros, escribanías, jarras, palanganas y otras cosas. Toda plata legítima. Alhajas antiguas y modernas en profusión a precios reducidos.

CARBALLAL Y HERMANOS

San Rafael 128, entre Gervasio y Belascoaín. Telf. U-5744

JOYAS

Compramos, cambiamor y pignoramos toda clase de alhajas modernas y antiguas de platino, oro y plata, con y sin brillantes y piedras, relojes de oro, rosarios y artículos de plata. **La Segunda Imperial: A-9640.** Vamos a domicilio. Necesitamos mercancías. Pagamos bien. Solicitamos lotes.

"LA PREDILECTA"

LA CASA QUE NO COBRA EL LUJO

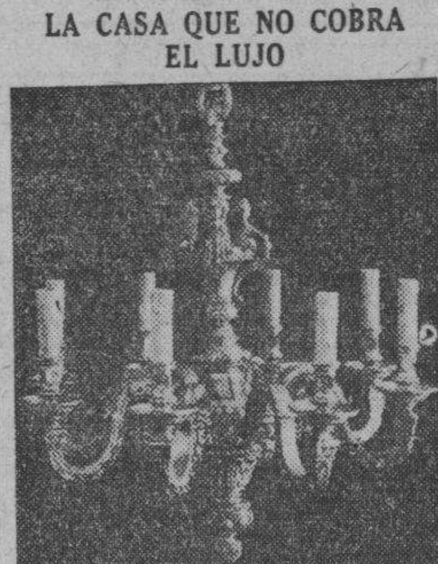

Realizamos un enorme surtido de lámparas de superior calidad y de todos estilos. Aproveche la realización de fin de año. Gran surtido en adornos propios para regalos. San Rafael y Oquendo (al lado del Bar). U-2530.

NEVERAS

No lleve su refrigerador a la playa, el bajo voltaje y el salitre lo destruye. Neveras americanas, reconstruídas, garantizadas, de todos tamaños y precios. Refrigeradores de uso, de todas marcas y precios. Rionda, Infanta 52 y medio, entre Desagüe y Benjumeda: U-3968.

UN PIANO «GIRALT» Y OTRO «Stroud» nuevecitos modernos, con facilidades de pago. Véalos en «La Regencia», Suárez 8 y 10 (acera del Ten Cent).

Liquidamos un variados surtido en lámparas y objetos de arte y plata.

"LOS TRES HERMANOS",

Consulado núms. 94 y 96. M-3534.

SALUD 11

Juego cuarto: $25.00; sala: $10.00; recibidor: $25.00; comedor; escaparates, camas, neveras, aparadores, sillas, sillones, lámparas, etc.

Oficinas, burós, archivos, cajas de caudales, vidrieras barberías, barberías completas.

Atención: mesa de billar, carambolas; equipajes, contadoras. Precio de ganga. Visite esta casa.

COMPRO, CAMBIO Y VENDO M-9136.

GALALITH LEGITIMO PRODUCTOS CDC MARCA DE GARANTIA PATENTE 11.197
TIRADORES PARA MUEBLES LAMPARAS DE COQUETA, CAMA Y DE COLGAR COMBINADAS CON LOS MUEBLES
FABRICAMOS DE TODOS PRECIOS
FABRICA Y VENTA: LUZ 21 ENTRE CUBA Y DAMAS

MUEBLES A PLAZOS

Y al contado. Casa Hierro. Compostela y Merced. Precio de liquidación, desde los más modestos hasta los más lujosos. Tomamos muebles usados en fondo. Vea nuestra exposición: M-1220. Alquilamos muebles.

MUEBLES EN GANGA: CONStruídos con las mejores maderas, estilos modernos y elegantes. Grandes facilidades de pago. Almitimos muebles en cambio. Visítenos y se convencerá. Díaz y Chao, Neptuno 197 y 200, entre Belascoaín y Lucena: U-5154.

FAMILIAS, GANGA: VENDO JUEgos de cuarto de 3|c., completos: $98 otro, $115; otro $140; comedor, Renacimiento Español, $70. Arte Moderno, $50; juego de sala 9 piezas, $40; recibidor, $42; living-room, $98.50. No pierda esta oportunidad. San Nicolás 63 al fondo de «La Epoca».

GRAN LIQUIDACION DE CAJAS registradoras «National», de todos tamaños, con garantía mecánica. «La Nacional», Villegas 93, entre Teniente Rey y Amargura. Telf. A-9915.

VENTAS

56 MUEBLES Y PRENDAS

BIBLIOTECAS ESTILO RENACImiento. Vendo, compro y cambio toda clase de muebles de oficina: máquinas escribir, sumar, calcular, cajas de hierro, archivos, pupitres. O-Reilly 58, entre Habana y Compostela. Telf. M-8638.

PROPIO PARA CARNAVALES SE vende un regio mantón de Manila que costó $500 a la primera oferta razonable. Neptuno No. 203, primer piso No. 2, U-5564.

VENDO ELEGANTE JUEGO COMEdor Renacimiento Español, estilo bargueño, con cueros repujados. Urge su venta. San Lázaro 360, entre Infanta y San Francisco.

GANGA: VENDO REGIO JUEGO DE cuarto, tres cuerpos, caoba, chiffo-rrobe 3 cuerpos, apliques eléctricos coqueta, maderas enterizas, tiradores modernos. Gervasio número 61, entre Neptuno y San Miguel.

MUEBLES EN GANGA

Juegos cuartos: $25.00; idem. 3 cuerpos: $40.00; sala: $12.00; comedor: $30.00; escaparates: $9.00; con lunas: $15.00; mesas correderas: $5.00; aparadores: $6.00; 6 sillas y 2 sillones: $10.00; neveras: $10.00; máquinas de coser y escribir. Se cambian y compran toda clase de muebles, pagando más que nadie.

«LA PRINCESA»

San Rafael 107, entre Escobar y Gervasio. Telf. U-5926.

MUEBLES A PLAZOS

Juegos cuarto: $8.00 fondo; sala: $5.00 fondo; comedor, $8.00 fondo. Cambiamos muebles. Tomo en fondo. Precios sin competencia.

«LA VICTORIA»
Monte 193, Telf. M-7458

OFERTA ESPECIAL: JUEGOS DE cuarto, completos, con elegantes butacón, desde $100.00, living-room de brazos forrados, estilo clásico y moderno, a precios increibles. Visite la mueblería y tapicería García Espinosa. La casa que no tiene lujo, San Rafael entre Aramburo y Soledad. Teléfono: U-1424, Mejores muebles, mejores precios. No cobramos lujo—entre otras razones—porque somos obreros directores y propietarios. Nota: La entrega de muebles al interior, un 20 por ciento más barato.

FAMILIAS. — VENDO URGENTEmente un juego de cuarto de tres cuerpos con elegante butacón sin uso alguno, por la mitad de su valor; otro de tres cuerpos también, de siete piezas; otro de comedor Arte moderno, un chaislong imitación de cuero y un sofá y dos butacones forrados todos de damasco. Todos estos muebles están flamantes. Aproveche esta oportunidad que necesito vender rápidamente. S. Rafael 143 letra E. entre Aramburo y Soledad.

FAMILIA VENDE LUJOSO CUARTO 3 cuerpos butacón tiradores largos, 125 pesos regio comedor estilo bargueño nevera frigidaire 50 pesos. Recibidor con espejo, 40 pesos. Salud 50 entre Escobar y Lealtad.

FAMILIA VENDE MAGNIFICO JUEgo de sala, moderno; linda lámpara de sala, moderna; cama camera, caoba. Todo nuevo. San Miguel 97, bajos, entre Lealtad y Campanario.

COMEDOR ARTE MODERNO: $40.00

Renacimiento: 65 pesos; sala: 25 pesos; recibidor: 18 pesos; cuarto: 30 pesos. Surtido piezas sueltas, muebles para oficina, pupitres, chasselongs, paravanes, sillones inválidos, vidrieras, armatostes, divisiones, ceniceros, lámparas, neveras, objetos de arte. Compramos y cambiamos. «La Casa Inglesa» Salud 9, esquina a Rayo.

VENGA A VERNOS EN SEGUIDA

AHORRARA DINERO. FACILIDADES DE PAGO. TOMAMOS SUS MUEBLES A CAMBIO

"LA CASA LOPEZ"

BELASCOAIN 76 ENTRE JESUS PEREGRINO Y POCITO TELEFONO U-1341

MUEBLES BARATOS

Liquidación permanente de Radios, Juegos de Sala, Cuarto y Comedor. A VERDADEROS PRECIOS DE GANGA

MUEBLES FINOS Y MODESTOS

Gran surtido en juegos para cuarto, comedor, sala, livingroom, refrigeradores y radios modelos 1938, muy lindos y de garantía. No pague lujo.

AL CONTADO Y A PLAZOS

Compramos y cambiamos sus muebles de uso, por nuevos Haga una visita a esta casa y aproveche las grandes rebajas y facilidades en el pago.

«EL FENIX»

PICOS, CARBALLIDO Y COMPAÑIA Neptuno y Soledad. Telf. U-1360.

CAPAS Y FLUSES, DESDE $2

RADIOS, DESDE $5.00

Camisas, pantalones y zapatos, liquido una gran existencia procedentes de subastas; muebles oficina, máquinas escribir, sumar, coser. Véalas: Monserrate número 39 y parque Zayas, «La Hispano Cuba».

M.E.C.D. 2016

VENTAS

56 MUEBLES Y PRENDAS

MUEBLES EN GANGA

Juegos de cuarto Arte moderno 4 pesos mensuales, comedor, caoba, último estilo: 3 pesos mensuales; sala y recibidor, modernísimo: pesos mensuales; juego de cuarto, tres cuerpos: caoba, últimas creaciones: 5 pesos mensuales.

Precios muy bajos.

«LA EMINENCIA» NEPTUNO 188
Entre Gervasio y Belascoaín. U_2427

VENDO POR TENER QUE AUSENTARME todos los muebles de mi casa a personas de gusto, no mueblistas. Calle H No. 555, altos, entre 23 y 25; de 9 a. m. a 5 p. m.

POR ESTORBAR, ESCRITORIO PLANO, silla giratoria, máquina Underwood, cuarto 3|c., comedor Renacimiento, cuero repujado, sala, máquina Singer ovillo, nevera, radio, todo moderno. Belascoaín 52, bajos, al lado Escuela Medicina.

JUEGO CUARTO, MODERNO, $18.00, lunas y bastidor, nuevos; el de 3 cuerpos, menos de 32 pesos. Radio mueble, 10 pesos, por pronto embarque. Sitios número 40, entre San Nicolás y Rayo.

57 UTILES DE OFICINA

PUPITRES, VENDO UN GRAN LOTE, muy baratos; máquinas de escribir, sumar, archivos, burós, libreros, juegos de recibidor, bibliotecas, cajas de hierro. O-Reilly 58, entre Compostela y Habana. Telf. M-8638.

VENDO MAGNIFICO BURO DE caoba, Renacimiento Español, con su butaca. Se da barato y varios objetos más. San Rafael número 141, entre Oquendo y Soledad.

BOLSA DE MUEBLES
DE OFICINA

Archivos acero «Art-Metal»

muebles de caoba sólida; tarjeteros de control visible, Postindex; máquinas de escribir.

"L. C. SMITH"

y «Corona» portátil; máquinas de sumar «Corona»; relojes marcadores «Cincinnati».

Compostela 53 y 55, entre Obispo y Obrapía.
A-7744.

MUEBLES DE OFICINA
VENDO Y COMPRO

Burós, sillas giratorias, pupitres, libreros, satélites, juegos de recibidor.

CAJAS DE HIERRO

Cajas de archivos, armarios de acero, archivos, tarjeteros, Kardex. Aproveche la liquidación de un lote de máquinas de escribir y sumar.

MAQUINAS DE ESCRIBIR

Sumar, calcular, mimeógrafos y adresógrafos.

«LA NACIONAL»
Villegas núm. 93.
entre Teniente Rey y Amargura.
Telf. A-9915.

MUEBLES DE OFICINA
VENDO Y COMPRO

Burós, sillas giratorias, pupitres, libreros, satélites, juegos de recibidor.

MAQUINAS DE ESCRIBIR

Sumar, calcular, mimeógrafos, adresógrafos.

CAJAS DE HIERRO

Cajas de archivos, armarios de acero, archivos, tarjeteros, Kardex. Aproveche la liquidación de un lote de máquinas de escribir y sumar.

COMPOSTELA 43,
entre O-Reilly y Progreso
TELF. M-8081
LA CASA GONZALEZ
Telf. M-8638

58 LIBROS E IMPRESOS

LIQUIDACION DE DIEZ MIL LIBROS

Iniciamos ahora nuestra venta eliminatoria de un sinnúmero de obras literarias, técnicas y científicas, rebajadas notablemente, muchas con descuento de más del 80 por ciento de su precio corriente. No deje pasar esta oportunidad que tardará algún tiempo en repetirse. Ediciones originales y selectas, completas y auténticas. Hay libros de autores, como Blasco Ibáñez, Myrian, García Vicente, Le Bon, Castelar, etc., y los precios comienzan en 10, 20, 30 y 40 centavos.

LIBRERIA "ALBELA"
Belascoaín y San Rafael: U-5783
Apartado 511, Habana.

59 RADIOS

RADIO FONOGRAFO CON DISCOS
50 pesos costó 320 pesos, lo vendo por no usarlo. Está en magníficas condiciones. Gloria 63, altos, entre Revillagigedo y Aguila.

60 INSTRUMENTOS DE MUSICA

SE VENDE PIANO QUE ESTA COMO nuevo. Lo doy muy barato. Véalo hoy mismo. San Rafael 152-V, bajos, cerca de Oquendo. A. Senra.

PIANO GORS KALLMAN EN 80 PESOS, precioso y en buen estado. Lo vendo por no necesitarlo. Concepción 75 entre Buenaventura y San Lázaro J. del Monte.

PIANO, SE VENDE, MARCA EVARD, buena presencia, para estudios y divertirse, $17. Una ortofónica marca Victor, con discos, $5.00. Sol 116, librería.

LA PREDILECTA
LA CASA QUE NO COBRA EL LUJO

SOLO POR ESTE MES

Realizamos pianos a precios increíbles y con grandes facilidades de pago. Tenemos el piano que usted necesita. Lo mismo para profesional que para estudiante. En alquiler desde $2.00 mensuales. San Rafael y Oquendo. (al lado del Bar), U-2530.

VENTAS

60 INSTRUMENTOS DE MUSICA

VENDO MAGNIFICO PIANO MODERNO, magníficas voces. No se repara precio. Urge venta. Aguila número 156. por Corrales, (al lado de la carnicería.

NECESITO VENDER UN BUEN piano. Está en perfectas condiciones. Lo doy a primera oferta razonable. Campanario 9, altos, entre San Lázaro y Lagunas.

VENDO UN PIANO, CUARTO COLA, alemán, en perfectas condiciones. Lo doy barato. También un buró Renacimiento Español, con su banqueta. San Rafael 141, bajos, casi esquina a Oquendo. (lado bar).

¡GANGA! DOY A PRIMERA OFERTA razonable gran piano con barniz ultra-moderno y con gran presencia, cuerdas rcuzadas, teclado blanquísimo, sonoras voces, sin comején, Casa Verez. Teniente Rev esquina a Bernaza.

«LA INTERNACIONAL», DE SAN Rafael 57, esquina a Campanario, vende los mejores pianos, cuarto de cola y verticales, europeos y americanos. Facilidades pago. «La Internacional». Teléfono A-6100.

SEÑORA: ES MARAVILLOSO QUE su hijita aprenda piano pero no se equivoque, póngale piano bueno! El oído es un sentido muy fino y delicado. Vea éste, alemán. Está nuevo y barato. Dragones frente al teatro Martí.

AFINADORES

AFINE SU PIANO POR $3.00, CON toda garantía y seguridad. Manuel Domínguez afinador-mecánico y barnizador de pianos, graduado en la escuela «Danguard», en New York. Taller de Reparaciones, Dragones entre Prado y Zulueta Telf. M-3040

61 DE ANIMALES

CAZADORES: VENDO DOS PERRAS Pointer maestras, demuestro son muy buenas, $40 y $70. Armas 16, San Francisco-Concepción, Víbora, de 1 a 5. Segura.

CABALLOS

CABALLOS: SE VENDEN DOS JACAS finas caminadoras; buenas marchadoras; una de 4 años y otra de 7. Ayestarán 1. Teléfono U-1129. Castillo.

PIANO MUY BARATO Y COMPLETAMENTE nuevo. Se vende en Monte 8, entre Aguila y Angeles.

GATOS SIAMES, GATOS PERSAS Y Gatos Indios. Unicos en Cuba, premiados en los Estados Unidos. Pajarería «El Cardenal». Zulueta 73, casi esquina a Monte. Teléfono M-4319. Armando González.

VACA GALANA BLANCA DE RAZA, muy linda 65 pesos. También la cambio por añojas, o vacas secas de raza, da mucha leche. Oscar, Finca La Vega, Calvario.

CANARIOS HAMBURGUESES, LIMONES, blancos, amarillos bayos, cinamones y verdes. Hembras d e iguales colores. Garantizando raza, salud y canto. Jorge, calle Estrella 105, bajos. Habana.

VENDO PRECIOSO CABALLITO PONY, puede verse finca Margarita, kilómetros 24, carretera Rincón, Bejucal.

CANARIOS HAMBURGUESES, ANARANJADOS, bayos-rojos y demás colores, canto seleccionado. Véame: M. número 58, entre 11 y 13, Vedado, de 1 a 2. Telf. F_7237.

VACAS

Recentinas, de pura raza. Si necesita, no compre sin antes ver las que hay en la finca «Limones», sita en la carretera de Vento, kilómetro 6 y Avenida Boyeros La ruta 76, lo deja en la puerta. Informes: Telfs. I-6139 y M-2189. F. Fernández.

VENDO A PRECIO DE SITUACION, mulos, carros y arreos de todas clases caballos, mulos de monta, y Pony, 4 potros sementales, 7 y media cuartas, bonito color; 40 mulos criollos, domados de monta y cerreros cerrados, para lecheros y un burro semental, criollo; una cesta de mimbre, con sus arreos, montura y una Pony Domingo Jarro, Marina y Atarés, Jesús del Monte X-1876

62 OBJETOS VARIOS

COMPRO Y VENDO MOTORES ELECTRICOS y calentadores de agua para la ducha. Su carro funcionará mejor, si lo equipa con acumulador SK. Rodríguez: el electricista de garantía, garage de Reina 12.

SE VENDE UNA VIDRIERA, PROPIA para tintorería, sastrería, mide 5 metros largo, 2 metros alto y 80 centímetros ancho; y una caja de caudales de dos puertas. Informes: Rodríguez 2, entre Villanueva y Acierto.

LIQUIDACION

Liquidamos varias vidrieras de todos tamaños y formas, nuevas y de uso; varias contadoras National, y dos de 99.99, tipo 900, eléctrica; molinos de café Hobar; neveras de refrigeración y luncheras; mesas de Vitrolite; sillas de café; cajas caudales, gabinetes de helados; respaldos de cantinas; aparatos de café, Express Victoria; moledora de almendras; burós y vitrinas. Todo muy barato. Campanario y Belascoaín, «El Siglo»: A-8600.

COCINA ELECTRICA «HOT POINT» nueva, esmaltada en blanco, con su horno y tres hornillos. Corriente 110-220. Un gabinete cocina todo acero. Monte 274, cerca del Mercado.

SE VENDE UN ARCHIVO-BURO, propio para una Estación Radio, con 80 secreter. Salud 77.

SE VENDE UNA VITROLA, SONIDO «A» para los fanáticos del disco. Además sirve para dar bailes en sociedades o clubs y también para música clásica. Informes: FO-1541.

BUROS ESPECIALES PARA NIÑO, en variados estilos y tamaños. Se hacen cambios. Casa de Préstamos «La Sociedad», Suárez 34, entre Apodaca y Gloria. Telf. A-7589.

VENDO CAFETERAS ELECTRICAS y equipos de fuentes de soda a pagar con facilidades, un salón de re? frtscos café, tabacos y cigarros. Informan Prado 115 Juventud Asturiana, vidriera Manolo de 12 a 2

VIDRIERAS, CONTADORAS

Vidrieras de todas formas y tamaños, mesas Vitrolite, sillas, banquetas, exprimidores frutas pasteleras caja caudales, neveras, molinos café, picadoras de carne, rebanadoras jamón, contadoras «National». Compro, cambio y vendo.

MAQUINAS ESCRIBIR, BUROS

Archivos, tarjeteros, sillas giratorias, libros, mesas para máquinas. Véame antes de cambiar comprar o vender sus muebles de oficina, divisiones, mostradores. Casa Cano, Habana 116 y medio, entre Teniente Rey y Amargura. Telf. A-8607.

MUY BARATO SE VENDE UN SILLON de ruedas para inválido, completamente nuevo. Informes A_7604

SALUD 11

Urgente: caja hierro 6 puertas y chicas, precios reducidos; contadoras, vidrieras, frigidaire, fuente soda, archivos, burós, neveras propias establecimiento, cantinas, cuadros, mesas billar carambolas, ventiladores, sillas café, mesas. No cierre trato, sin vernos. También compramos. Visite esta casa. Salud 11: M-9'36.

SE VENDE UNA BICICLETA COMPLETAMENTE nueva, con gomas balón llenas de aire para demostrar que están sanas, para un niño de 10 a 15 años. Ultimo precio: 18 pesos. Manrique 96 entrada por San José departamento 4 primer piso casa nueva, segunda puerta.

VENTAS

62 OBJETOS VARIOS

SE VENDEN MUY BARATOS, NUEVOS instrumentos quirúrgicos, para médicos. Informan: FO_2578.

VIDRIERAS NUEVAS Y DE USO. A precios económicos, propias para tiendas, farmacias, tabacos y cigarros, exhibiciones de calle, etc., «La Nueva Industria», Lamparilla 48

Dinero-Hipotecas

63 SOLICITUD

TOMO EN HIPOTECA 5.000 PESOS, interés 5 por ciento. No trato corredores. Proposiciones a: V. C. Apartado 496

HIPOTECAS

Tenemos varias partidas para Vedado y Habana. Intereses razonables. Miró, Aguiar 71: A-8577.

DINERO

No pierda tiempo. Cuando necesite tomar dinero en hipoteca o pagarés, vea a M. Fernández, San Ignacio 50, Telf. M-9272 de 2 a 5. Operación rápida y absoluta reserva.

TOMO 3,000 PESOS HIPOTECA DEL 7 al 8 por 100 garantía un lujoso chalet en lo mejor del Reparto La Sierra que costó 10.000 pesos proposiciones por escrito a «Clasificados» del DIARIO J. B. A.

HIPOTECA: URGEME COLOCAR 15 mil pesos, fracciones desde $300. Habana y repartos. También para bóvedas y panteones, desde $50. Interés bajo, reserva. Firma en el día. J. Llanes. Sitios 42, esquina a San Nicolás. Teléfono M-2632.

PRESTO DINERO DESDE $500-00 en adelante, en primera hipotecas, interés desde el 6 por ciento, No corredores. Telf. A-6836. Campanario 90, bajos, entre Neptuno y San Miguel. Sr. Correa.

64 OFERTAS

TOMO 5,000 PESOS, AL 2 POR CIENTO, por solo un año, con garantía de 50,000 pesos; y solicito socio para una industria en producción, garantizado el capital y buena utilidad. Arrojo, Belascoaín 50, esquina a Zanja.

DINERO
Sobre joyas.
«CASA HIERRO»
Aguila 131, casi esquina a San José. Telf. M-2637.

DINERO
Sobre joyas,
en todas cantidades.
«LA PERLA»,
Animas 84, casi esq. a Galiano.
Telf. A-8222.

DINERO

Facilito grandes y pequeñas cantidades en primera hipoteca desde el 7 por ciento en adelante, para la Habana y sus barrios. Compro y vendo casas, solares y créditos hipotecarios Compro y vendo Bonos y Acciones.

Julio C. Granda
Obrapía 33. Telf. M-5921 y FO-1668

DINERO PARA HIPOTECAS DIRECTAMENTE, grandes y pequeñas amortizaciones parciales o a plazos fijo, interés desde 7 por 100, traiga títulos firmará enseguida, acepto corredores Informes San Lázaro 195, altos, Telf. A-9173

65 BONOS Y VALORES

COMPRO BONOS Y ACCIONES DEL Banco Asturiano, Compañía Cubana de Electricidd, Bonos Centro Gallego. También se pignoran. Compro y vendo Bonos y Acciones de todas las Compañías cotizables y no cotizables en la Bolsa. Manuel Piñol, Obrapía núm 17.

CAJAS RESERVADAS

Las tenemos en nuestras bóvedas construídas con todos los adelantos modernos y las alquilamos para guardar valores de los interesados. En esta oficina daremos todos los detalles que se deseen.

N. GELATS Y COMPAÑIA
106 Aguiar 108 esq. a Amargura.

PARA LAS DAMAS

67 PELUQUEROS

MANOLO: PELUQUERO A DOMICILIO. Cortes permanentes. Croquinol, Sobriza, tintes y decoloraciones. Llame teléfono M-6014

70 INTERES PARA LAS DAMAS

¡FUERA CANAS! OBTENGA UN hermoso color: negro, castaño o rubio, usando la tintura «La Favorita». Teñido del cabello: 3 pesos. Estuche: 1 peso De venta en todas las farmacias. Depósito: Virtudes número 28, casa «Pilar»: M_9392.

VELLOS

Extirpación definitiva de los vellos de la cara, muslos, piernas, etc. Tratamiento garantizado .Sra Alexander, calle Tercera número 405 entre Dos y Cuatro. Vedado.

MODISTA
Rosalía Hernández

San Rafael 152-B., bajos, esq. Oquendo: U-3127.
Dobladillo de ojo a
2 cts. vara
Forramos hebillas a máquina.
Precios muy economicos
Plisados de todos tamaños bordados, festones y ojetes en colores. Forramos botones. Hacemos vestidos de alta costura y económicos.
TENEMOS MENSAJEROS

SISTEMA "ALEMANY"
INSTITUTO NACIONAL DE CORTE Y COSTURA

San José número 9. Creadora: señora Matilde Alemany. Método reconocido y autorizado por la Secretaría de educación y el supremo arte del buen vestir, garantizando la enseñanza por este famoso método. Numerosas profesoras siéntense orgullosas de haber obtenido el título de capacidad. Primeras clases confecciona sus vestidos perfectos. Pueblo: no se dejen sorprender por cierto sistema que dice ser oficial, siendo incierto; pues todos los sistemas tienen el mismo derecho (declaración de la propia Secretaría de Educación). Clases gratis a los Pueblos. Sitios 181, Zoila. Sucursales: Compostela 114; Atocha 6, Cerro; Aguiar 43, segundo piso; Calzada Cerro 655, lado La Bondad; Aguila 83; Apodaca 71, segundo piso; Avenida Acosta 70, Lawton; Consulado 92; Jesús María 22; San Miguel 252 entre Hospital y Aramburo; Calzada Luyanó 723, Pasaje. Clases nocturnas y vendemos métodos.

CORTE MODERNO NACIONAL

Sistema «Méndez». Reconocido como el más completo y rápido para aprender a corta y coser con perfección en poco tiempo. Academia Central, Neptuno 81, Moldes a medida. Moralidad.

PARA LAS DAMAS

70 INTERES PARA LAS DAMAS

JOSEFINA

Neptuno 121, altos. Si piensa casarse, Josefina le ofrece su traje de novia a precio de realización, de 10 pesos en adelante. Trajes de noche, desde 3 pesos, gran surtido. Alta costura en sombreros y vestidos. Ropa interior sin competencia. No lo olvide: Neptuno 121, altos.

GRATIS

Doy clases por correspondencia de corte y costura, sistema científico, moderno Envíe 10 sellos Correo y recibirá primera lección y más informes. Exclusivamente por Correos: Srta. Lucila Dubós, Someruelos número 62, Habana.

CORTE Y COSTURA
$1.50 MENSUAL
ACADEMIA «SANTA TERESA»

San Rafael 71, entre Campanario y Lealtad. Hágase profesora en tres meses. Desde la primera clase usted podrá cortar sus vestidos por figurín. También clases por correspondencia. Pidan la primer lección, incluyendo 3 centavos para franqueo. Expedimos títulos. Telf. A-9222.

REALCE SU BELLEZA

Estilizando la silueta y bríndese el placer de una comodidad insospechada con las modernas fajas, ajustadores y corseletes de Lolita Carrasco, Neptuno 121, altos. Telf. U-6252.

POR 50 CENTAVOS, SE CORTA Y entalla su vestido, el modelo que usted escoja. Se dan clases corte y costura y de sombreros, sistema Martí. Su sombrero viejo se deja nuevo. Se reforman; planchan y engoman; 25 centavos. Amistad núm. 70.

PARA EL HOGAR

71 PINTURAS - INSTALACIONES

ELECTRICISTA EN GENERAL

Cándido González, me hago cargo de toda clase de instalaciones y reparaciones eléctricas. También de igualas de bombas y motores, igualas para hoteles, edificios, gasas para el alumbrado y servicios sanitarios, instalaciones de antenas para toda onda, cambio de lámparas rápido. Garantía y seriedad en los trabajos y precios económicos. Telf. U-6323.

ENSEÑANZAS

75 PROFESORAS - PROFESORES

MISS CHRISTIAN TIENE HORA disponible para dar clase Inglés o Francés. Preparo alumnos para examen. Especialidad en conversación. Línea esquina 4, F-5960.

GARANTIZO HABLARA INGLES, gramática, lectura, dictado comercial, especialidad para sostener conversación. Preparo para viajes y exámenes. Competente profesora americana. Campanario 130, altos antes Galiano 93

PROFESOR GRADUADO EN LA Normal Central de Madrid,. Clases a domicilio de Aritmética, Gramática Taquigrafía Pitman. Mecanagrafía al tacto. Cuotas módicas. Sr. Pedrós. L Nro. 256, Telf. F-4124

PROFESORA DE PIANO SOLFEO Y Teoría se ofrece para dar clases a domicilio y en su Academia a precios económicos. Para informes en la Academia Cuba 125 1er piso interior izquierda de 8 a.m. a 2 p.m.

SEÑORA CON TITULO MAGISTERIO se ofrece para dar clases a domicilio 1a y 2a enseñanza. Especializada en Aritmética y Gramática. También las doy en mi casa particular, A5-0071

ROBERT SCOTT Y MARY SCOTT, profesores americanos, dan clases de inglés privadas y colectivas o domicilio o en su casa. Método americano muy claro y rápido. Clases de francés por profesor competente. Si ausente, favor llame otras veces. Preferiblemente venga personalmente. Calle Línea 214, bajos, entre J. y K., Vedado: F-3105.

PROFESORA DE INGLES E INSTRUCCIÓN a domicilio. ha trabajado en buenos colegios y tiene recomendaciones de los mismos. Precio especial estudiantes del Instituto o Ingreso. Teléfono F-3261

BAILES
ULTRAMODERNOS Y CONGA

De Salón y taps, enseñado por Maurice y señorita Santander, profesores de New York, habiendo octuado en Cuba en hoteles: Nacional, Presidente Sevilla y Sans Souci, Tango parisién, bailes teatrales. Enseñanza rápida y privada a damas y caballeros. Lealtad 153, altos, entre Reina y Salud.

ACADEMIA BRAVO

Cursos para ingreso Escuelas Ingenieros, Normales, Comercio e Institutos, Bachillerato nocturno.
PRIMERA ENSEÑANZA

Colegio-Academia para cursas todas asignaturas de Bachillerato (autorizado) para expedir certificados de Octavo Grado para ingresar sin sufrir examen en Institutos, Normales, Hogar, Técnica y Comercio, Teneduría, Inglés, Correspondencia, Cadetes y Aviación Militar y clases especiales a domicilio Profesorado competente. Cuotas módicas. Pupilos y externos, ambos sexos. Omnibus a domicilio, Neptuno 199, esquina a Lucena. Telf. U-2627.

ESTUDIO «LUCILLE» ENSEÑA TODA clase de bailes teatrales y de salón, cubanos y americanos. 2 profesoras. Especialidad en rumba, taps, bailes acrobáticos. Malecón 339. Telf. U-2238.

PROFESORA INGLESA TIENE ALGUNAS horas disponibles Llamen 1 a 2 y después de las siete. U_3763

76 COLEGIOS

INTERNOS: 10 PESOS ADMITIMOS niños ambos sexos todos los grados. Alimentación abundante y nutritiva. Vigilancia y moralidad. Inglés diario. Estudios comerciales. Colegio Academia Mercantil. Compostela Nro. 114

SAN "ELOY"

Colegio y Academia. Fundado en 1907. Primera y Segunda Enseñanza: Preparatoria, Bachillerato, Comercio, Idiomas, Cultura Física, Cursos preparatorios especiales. Admitimos pupilos, medio pupilos y externos. Quinta Menocal, Samá 31. Marianao. Telf. FO-7462. Pida prospectos.

ESTUDIE POR CORREO

La Academia «Rabiña», en Neptuno 78 y 80, esquina a Manrique: M-7849, tiene organizado clases por correspondencia desde hace años, habiendo prestado gran beneficio a aquéllos que tienen deseo de prosperar. Estudie las asignaturas siguientes: Taquigrafía, Mecanografía, Teneduría, Aritmética, Gramática, Ortografía, Procurador, Química Industrial, Inglés, Francés, Alemán, &. Informes: **Academia «Rabiña», Neptuno 78 y 80, esquina a Manrique. Teléfono M-7849.**

OBSEQUIO DE LA ACADEMIA DE COMERCIO
LUIS B. CORRALES

Los que presenten quince centavos en sellos, recibirán una Aritmética Mercantil práctica. Clases de Teneduría de Libros, Taquigrafía, Ortografía, Inglés. Clases de Mecanografía $1.00 mensual, una hora diaria. Clases individuales. **Lealtad 141, entre Salud y Dragones.**

ENSEÑANZAS

77 ACADEMIAS

ACADEMIA DE IDIOMAS ROBERTS
Malecón 31. Teléfono M-2124. ¿Desea usted aprender inglés? Compre el método «Roberts». Se recomienda por sí solo. Distinción. Eficiencia. Garantía, Cuarta Edición: $2.00.

HAVANA BUSINESS ACADEMY

Moderna y eficiente enseñanza comercial en inglés y español. Profesorado americano especializado Pitman y Gregg. Contabilidad, etc. Preparatoria ingreso principales escuelas de Cuba y Estados Unidos. Primera enseñanza en inglés. (Servicio de ómnibus). Cursos para adultos. Especialidad en Cursos Prácticos de inglés. Pupilos y medios pupilos. Línea 357 teléfono F-3043.

ACADEMIA "ADAMS"
NEPTUNO 160

Entre Escobar y Gervasio . M_1210 Establecida desde 1921. La única academia que garantiza la enseñanza con la devolución de su dinero: inglés, Taquigrafía, inglés-español, Mecanografía, Teneduría, Aritmética Mercantil, Ortografía, Francés, Preparatoria de Bachillerato, etc. Clases individuales, Precios módicos. Seriedad y disciplina, Neptuno 160. Telf. M-1210

COLEGIO-ACADEMIA
«SANTA TERESA»

Profesoras graduadas. Preparación moral y pedagógica: Taquigrafía, Mecanografía, Ortografía, Teneduría de Libros, Inglés, Francés, Alemán, Correspondencia Comercial, Aritmética, Cálculos Mercantiles. Ingreso Escuelas de Ingeniero, Normal y Kindergarten. Corte y Costura. Labores, Dibujo y Piano. **San Rafael número 71, entre Campanario y Lealtad. Telf. A-9222. Servicio de ómnibus.**

ACADEMIA RABIÑA

NEPTUNO NUMS. 78 y 80, ALTOS, ESQUINA A MANRIQUE. TELEFONO M-7849.

Clases individuales: Francés, Alemán, Taquigrafía «Pitman» y «Gregg» Mecanografía, Correspondencia y Aritmética Comercial. TAMBIEN CLASES POR CORRESPONDENCIA. Ingreso en Escuelas de Ingenieros, Arquitectos y Comercio. Servicio de ómnibus y de internos. **Pida prospectos: Neptuno 78 y 80, altos, esquina a Manrique. M-7849.**

78 CONSERVATORIOS

CONSERVATORIO
Fidelma G. Torroella

Validez académica oficial.
Manrique 27, altos, Teléfono M-9784

INTERES GENERAL

HAGA DINERO REMITIENDO DIEZ centavos sellos, recibirá cómo hacerlo, objeto útil, valor doble, catálogo ilustrado. Emilio Gall B, Monte 78 Habana.

AVISO: SEÑOR: SUS TRAJES VIEJOS y de sus hijos, los reduzco, arreglo por difícil que sea muy barato. Sastre con garantía. Voy a domicilio. San Nicolás 23 A-7095 González.

ALQUILERES

79 HOTELES

HOTEL "COLONIAL"
SAN MIGUEL 62

Habitaciones y apartamentos con baño privado y muebles modernos. Magnífico comedor, en octavo piso. Elevador día y noche. Huéspedes por mensualidades, precios especiales. Moralidad. Telf. A-6958.

SU CASA

y la de su familia. El confortable Hotel Belmont, situado en San S. Rafael e Industria, centro de todas las actividades, extricta moralidad. Precio para matrimonio con toda asistencia **$55**

HOTEL HANABANA

Neptuno 5 entre Prado y Consulado. Todas las habitaciones con balcón, agua fría y caliente, elevador día y noche, inmejorable comida, precios módicos. Nueva Administración.

Hotel Roosevelt
AMISTAD Y SAN MIGUEL

$55.00 Matrimonios con tres excelentes comidas. mensuales.

Apartamentos para familias, todos con baño privado. Elevadores día y noche.

HOTEL «PROVIDENCIA»

Obrapía número 99, entre Bernaza y Villegas. Se alquilan habitaciones amuebladas con toda asistencia, por mes y por día. Matrimonio, desde 35 pesos mensual; una persona desde 25 pesos mensual; diario, desde 1 peso por persona.

HOTEL PRADO

Prado 85, entrada por Virtudes, habitaciones con balcón a Prado. Precios de situación para familias estables, buena comida. Ascensor toda la noche. Telf. M-7660 F. Marino.

HOTEL "ANDINO"

San Lázaro 496, esquina a M. U-2553. Unico en su clase. Moderno, céntrico, amplio, fresco, saludable, frente Universidad. Conviene para los que necesitan vivir cerca de los hospitales Calixto García o Mercedes. Habitaciones con baño privado, balcón, hermosa vista. con tres excelentes comidas: 45 pesos, matrimonio. Una persona desde 28 pesos. Clientela escogida. Pensión completa para huéspedes del interior. Precios sin competencia. Esmerado servicio en mesas separadas.

THE SAVOY
F. y Quince, Vedado.
Telf. F-6616

Situado en un lugar alto del Vedado, con fácil y frecuente comunicación con la ciudad y repartos. Rodeado de jardines, con 600 metros de hermosos portales. Las habitaciones tienen ventilación directa, teléfono, baño privado, con agua fría y caliente. Precios moderados, incluyendo tres excelentes comidas. El servicio en mesas separadas, para cada familia.

Suscríbase al DIARIO DE LA MARINA por los teléfonos M-7911, M-7912 y M-7913, y por medio de sus agentes en todo el territorio nacional

ALQUILERES

79 HOTELES

HOTEL «MIRAMAR». NUEVA ADMINISTRACIÓN. Ofrecemos espléndidas habitaciones con baño privado. Excelente comida. Precios rebajados Separe habitación con tiempo y disfrutará los paseos de Carnaval. Malecón Nro. 1 A5-3692

"TROTCHA"

En lugar más céntrico del Vedado, amplias y frescas habitaciones, rodeadas de jardines, a una cuadra de tranvías y ómnibus. Calzada y Dos, Vedado. Telf. F-2383.

HOTEL "CANADA"

Restaurant. Villegas y Tejadillo, frente al Palacio Presidencial y Parque Zayas: M-4703. Habitaciones y apartamentos, comida criolla y española, en mesas separadas, agua caliente, elevador día y noche. Para una persona, desde 28 pesos; dos personas, desde 40 pesos mensuales, Diario, precio razonable.

HOTEL "IDEAL ROOM"
PRADO 93 B, (POR PASAJE)

¿Desea vivir en casa tranquila, mejor que en su propia casa? Visite esta gran casa, aunque sea por curiosidad. Por dentro la mejor. Precios para matrimonio, con comida y toda asistencia desde $35.00 a $40. Hay apartamentos de dos habitaciones con balcón y baño a Prado. Exígense referencias de moralidad y pago.

HOTEL "SAN CARLOS"
EGIDO Y MONTE

Céntrico y cómodo para vivir estable. Habitaciones individuales y para matrimonios. Departamentos de 2 y 3 piezas para familia. Buena comida, española y criolla. Ascensor día y noche. **Precios económicos.**

HOTEL «VANDERBILT»

Situado en la Loma de la Universidad Nacional, amplias y lujosas habitaciones con el baño privado, agua caliente y fría, en abundancia. Esmerada atención. Neptuno 309.

HOTEL «SANTA FE», S. A.

Amistad número 61, entre San José y San Rafael. Lo más céntrico de La Habana, próximo al Capitolio, teatros y principales tiendas. Telf. M-7589. Grandes y frescas habitaciones. Excelente comida Precios moderados. Se exige moralidad.

80 CASAS DE HUESPEDES

MAGNIFICA CASA DE HUESPEDES
Obrapía 61, altos, viva con las comodidades de su hogar. Cuarenta pesos mensuales a matrimonios. Estricta moralidad. Teléfono M-2071.

"MANSION LOREDO"
CONCORDIA 98.

Hermosas habitaciones con esmerada asistencia y confort. Excelente comida. A-7681

GALIANO 103, ENTRE SAN JOSE Y Barcelona: Habitaciones espléndidas vista calle e interiores, lavabos agua caliente. Hermosa terraza. Solo con asistencia. Moral absoluta. M-7380.

SE ALQUILA UNA HABITACION con baño privado, balcón a la calle, con toda asistencia. Residencia «Santa Ana», Campanario 66, esquina a Concordia.

MAGNIFICAS HABITACIONES. — Grandes y frescas se alquilan con todo servicio comida inmejorable; agua caliente y fría en los baños. 17 Nro. 256 Vedado Telf. F_3837

HUESPEDES: PRADO NUMERO 8, nuevo dueño. Todas las habitaciones con balcón a la calle y hermosa vista al paseo. Comida bien condimentada. Moralidad absoluta. Visítenos.

GALIANO 93, ENTRE SAN RAFAEL y San José. Casa de Huéspedes. Teléfono M-1307. Habitaciones amplias y frescas; buena comida; moralidad absoluta. Matrimonios, desde $40.00. Estudiantes, desde $18.00.

PRADO 88 ALTOS CASI ESQUINA A Animas casa de familia estricta moralidad, se alquila un apartamento con balcón a Prado compuesto de dos habitaciones, otra interior y otra en la azotea propia para estudiante Precios módicos.

NUEVA CASA DE HUESPEDES HABITACIONES amplias y buena comida, cuartos para estudiantes a 15 pesos, con comida. Manrique Nro. 125 entre Reina y Salud. Teléfono M-3771

RESIDENCIA PARA SEÑORITAS
ACADEMIA «SANTA TERESA»

San Rafael 71, entre Campanario y Lealtad: A-9222. Esta Academia situada en lugar céntrico de La Habana, fácil comunicación todos centros de enseñanza, ofrece a señoras y señoritas estudiantes del interior, pensionado cómodo, moral y económico. En la misma se cursa ingreso a distintas Escuelas. Informes: Academia «Santa Teresa».

CASA HUESPEDES, HABITACIONES agua fría y caliente, comida excelente moralidad absoluta. Una persona desde 19 pesos, propias para estudiantes. Teléfono M_1236, Neptuno Nro. 31, altos.

CASA PARA FAMILIAS: PRADO 65, exclusivamente para personas de estricta moralidad. Si no es así, no se presente. Habitación con balcón calle, con toda asistencia, comida inmejorable. En azotea, habitación para matrimonios u hombres solos.

CASA DE HUESPEDES «LA MATANCERA», Reina número 83, teléfono: A-0238. Se alquilan amplias habitaciones con vista a la calle con o sin baño, agua fría y caliente a precios muy reducidos. Comida española y criolla.

81 CASAS DE COMIDAS

EL RESTAURANT EN SU HOGAR
Servimos comidas a domicilio corta y larga distancia 4 platos, postres diarios, 1 persona, 50 cts.; 2, 70 cts. 3, 1 peso. 13 y B, Vedado F-4176.

SE SIRVEN CANTINAS A DOMICILIO; comidas criolla y española. Una persona, 50 c.; dos 70 c. Habana No. 89, altos. Teléfono A-6515.

82 APARTAMENTOS

A MEDIA CUADRA DE NEPTUNO, Industria 86, se alquila apartamento con baño, entrada independiente, elegante amueblado, $30.00. Informan M-8738.

PROFESIONALES, SE ALQUILA una hermosa sala con gabinete, luz, teléfono, servicios, barrio decente, propio para consultas. Durege 206 entre Santos Suárez y Santa Emilia.

APARTAMENTO ALTO MODERNO, Vedado, A esquina Zapata: sala comedor, dos habitaciones, baño, intercalado completo, closets. Refrigerador eléctrico, último precio $36. Informan en la misma.

VILLEGAS 23, ENTRE EMPEDRADO y San Juan de Dios, $28 y $25. Apartamentos para familias, recién estrenados, con sala, dormitorio, baño y cocina. Informes en la misma y Bufete de Arellano. M-3936.

EN MODERNO APARTAMENTO DE señora sola, situado a dos cuadras del Parque Central, se ofrece a señorita oficinista o estudiante habitación ventilada y con muebles, si se desea. Escribir a A. C., DIARIO DE LA MARINA.

HERMOSO APARTAMENTO: SE ALQUILA uno en el edificio «Del Barrio», situado en San Miguel e Industria: sala, recibidor, comedor, cuatro habitaciones, baño, cocina, cuarto de criados con baño y servicios. Informes en el elevador del edificio.

SE ALQUILA UN APARTAMENTO acabado de construir, sala, cuarto baño y cocina. Informes: teléfono FO-2014 calle 10 entre 5 y 7 La Sierra

ALQUILERES

82 APARTAMENTOS

ALQUILASE APARTAMENTICO SALA, cuarto, baño, cocina patio en Guasabacoa 662 entre Herrera y Compromiso Luyanó. Informa allí señor Bistilla.

APARTAMENTOS MODERNOS, VENTILADOS y decorados: sala, saleta, cuatro cuartos, precioso baño intercalado, saleta comer, cocina de gas, calentador, baño criados, balcones a la calle. Apartamentos más chicos con todas las comodidades, Neptuno 251. Telfs. U-5402 y U-5158.

APARTAMENTO MODERNO, TERCER piso, San Miguel 36 y 38, entre Industria y Amistad: sala, dos cuartos, lujoso baño intercalado, comedor, cocina gas, servicios de criados: 36 pesos. Informes: M-6242. La llave en la azotea.

EN MALECON 158, ESQUINA A Blanco, bajos, se alquila un cómodo apartamento a caballero solo, con entrada independiente y baño anexo.

ALQUILO: MONTE 5, HERMOSOS apartamentos de dos habitaciones, lavabo y balcón calle. Habitaciones propias para matrimonios y hombres solos, lavabo, balcón. Muchas comodidades, agua caliente, con o sin comida. Se exige moralidad. Casa de orden: A-6601.

ALQUILO LA MEJOR RESIDENCIA de la Loma del Mazo: un sanatorio. Apartamentos y habitaciones, agua fría y caliente y dos garages. Patrocinio número 363, a una cuadra de la Ruta 15. Telf. I-3653.

SE ALQUILA GRAN DEPARTAMENTO: sala, comedor, dos cuartos, cocina y baño completo. Egido 2, altos del cine «Bélgica».

EDIFICIO «ARCOS». SE ALQUILAN dos apartamentos al frente, uno grande y otro pequeño. Informa el conserje del mismo. F, entre 19 y 21, Vedado.

EDIFICIO URSULINAS
EGIDO ESQUINA A SOL

Casa de apartamentos modernos, propios para matrimonios o reducida familia, con servicios sanitarios completos, luz, agua caliente y fría. Situado en lo más céntrico de la ciudad, con espléndidas vías de comunicaciones para toda la capital e interior de la República.

INFORMES EN EL MISMO
PRECIOS MODICOS
Apartamento bajo, núm. 1.

83 DEPARTAMENTOS

SE ALQUILAN

Espléndidos departamentos independientes, con servicios privados y balcón a la calle, primer piso, a 17 y 18 pesos, en Infanta número 62, entre Sitios y Peñalver.

DEPARTAMENTOS MANRIQUE 55 pegado Neptuno alquilo| para matrimonio moderno departamento alto con sala, dos cuartos grandes, baño completo lujoso, cocina de gas. Llave el encargado.

TENIENTE REL 71 ESQUINA A Cristo, altos del Banco Gallego, amplios departamentos para oficina con balcón a la calle, frescos y claros informan en los altos.

EN OFICIOS 18, SE ALQUILA UN departamento con vista a la calle y dos habitaciones, a personas de moralidad.

SE ALQUILA UN DEPARTAMENTO interior tres cuartos, sala, comedor, cocina y baño completo. Verlo e informes: O-Farrill Nro. 19 moderno a media cuadra de la Calzada, Víbora.

EDIFICIO «ALASKA»

23 y M., Vedado. Se alquila un hermoso apartamento de cuatro cuartos. Informes: M-9659. Sr. Molina.

TENIENTE REY No. 81, ESQUINA A Cristo, altos del Banco Gallego, amplios departamentos para oficinas con balcón a la calle, frescos y claros. Informan en los altos .

21 ENTRE C. Y D., EDIFICIO «TAVEL», precioso departamento de sala, comedor, dos amplias habitaciones y baño completo; y otro de dos habitaciones, cocina y baño. Elevador y empleados día y noche. Precio inigualado. Informes: Goizueta. Telf. F-3228.

ALQUILO PROPIO PARA DENTISTA departamento primer piso frente Norte, amplio, conexión gas, luz, limpieza, piso granito, derecho a sala espera, elevador. También 3 apartamentos para oficinas. Edificio «Ajuria» Habana 86 M-1643

ALQUILO DEPARTAMENTOS MODERNOS. Edificio 8 pisos y sótano, elevador a todas horas. «Lens Court». 6 esquina a 11, Vedado.

84 HABITACIONES

ALQUILO HABITACION CON BALCÓN calle, frente parque Maceo: 10 pesos. Vento 15, segundo piso.

VEDADO, FAMILIA RESPETABLE alquila habitación con baño a matrimonio sin niños o señoras. Se exigen referencias. Punto céntrico. Teléfono F-7076.

SE ALQUILA UNA HABITACION Manrique No. 175.

EN VAPOR 106 (BAJOS DERECHA, entre Espada y Hospital, se alquilan habitaciones con baño intercalado a matrimonio o mujeres solas. Se exigen referencias. Telf. U-2951.

PRADO 43 ALTOS ENTRE COLON y Refugio, casa de familia decente, se alquila una habitación con o sin comida muy barata, no niños ni radios.

PRADO 16 ALTOS: ALQUILO ESPLÉNDIDA habitación amueblada, balcón a la calle, baño contiguo. Solamente a caballeros. Tranquilidad absoluta, limpieza esmerada. Hay teléfono. Precio razonable. Véala.

EN BONITA CASA SE ALQUILA A señoras o señoritas estudiantes u oficinistas que quieran vivir económicamente una amplia habitación con toda asistencia. Teléfono y ducha caliente. Neptuno No. 203, primer piso No. 2, U-5564.

EN PRADO 54, ALTOS, CASA DE familia, se alquila una habitación con todo servicio.

HERMOSA HABITACION SE ALQUILA a persona sola o matrimonio sin niños, casa de familia de estricta moralidad. Durege 206, entre Santos Suárez y Santa Emilia.

SAN JOSE 9, ENTRE AGUILA Y Galiano, alquilo grande habitación a hombres solos o señora o matrimonio sin niños. Cambiamos informes.

SE ALQUILA UNA MAGNIFICA habitación muy grande y fresca en casa de familia. Exigimos referencias. Compostela No. 69, altos, entre Obrapía y Lamparilla.

MATRIMONIOS, PERSONAS SOLAS y estudiante. Se alquilan ventiladas habitaciones con o sin comida. Estricto orden y moralidad. Casa familia, Oquendo 6, esquina a Concordia, edificio Colegio-Academia Ortiz. Informa el director. Telf. U-5176.

SE ALQUILAN EN COMPOSTELA número 75, entre Teniente Rey y Amargura, espaciosos y frescos apartamentos y habitaciones, acabados de pintar. Llaves e informes en la misma. Propietario: Francisco Torres, Aguiar 65, Edificio Pedroso.

SE ALQUILA UNA HABITACION con balcón a la calle a matrimonio u hombres solos, $10. Belascoaín 120, departamento 10, esquina a Clavel.

SE ALQUILA UNA HABITACION muy fresca con baño al lado para hombres de moralidad, en Factoría 56, entre Gloria y Misión.

PRADO Nro. 19 (2o PISO) CASA FAMILIA particular honorable, alquila habitación fresca con ventana. Hay teléfono.

ALQUILERES

84 HABITACIONES

RESIDENCIA FAMILIA RESPETABLE media cuadra Universidad, Lázaro 333, altos, entre Masón y Basarrate alquílanse amplias y frescas habitaciones, agua caliente, excelente, para estudiantes o matrimonios.

ALQUILO FRENTE COLEGIO Salle», habitación amplia propio motrimonio, con toda asistencia. Cambiamos referencias. 607 esquina a B. Vedado, F-...

LO MEJOR DEL VEDADO SE alquilan 2 amplias habitaciones quísimas, agua caliente, teléfono, media cuadra tranvías y ómnibus, de los Presidentes Nro. 554, altos, entre 23 y 25.

ALQUILO HABITACION, CASA moderna, con o sin muebles, agua fría y caliente a matrimonio u hombres solos; también sala amplia, con recibidor, para profesionales. Lagunas altos, entre Campanario y Manrique.

SE ALQUILAN AMPLIAS Y HERMOSAS habitaciones, altas y bajas, luz toda la noche a personas de estricta moralidad. Manrique 11...

PARA SEÑORAS: HERMOSA HABITACIÓN con lavabo, muebles ... Comidas si la desea. Unico ... 10 pesos, lujoso baño, agua ... Teléfono: I-5844. Casa moderna ... de Octubre 603, esquina a Prínc...

SE ALQUILA UNA HABITACION anexa al baño, con agua a todas horas, en Industria 53, primer piso derecha.

EN CASA PARTICULAR Y EN lo más céntrico, se alquila una habitación con todo servicio a un hombre solo, o para dos. Hay teléfono. San Rafael 68, altos.

SE ALQUILAN HABITACIONES en Compostela número 112, ... Luz; y en San Rafael entre Belascoaín y Lucena, altos de «Dupont» primer piso, izquierda.

MANRIQUE 123, ENTRE REINA Y Salud; grandes y ventiladas habitaciones, con baño de agua caliente y fría; buena y abundante comida. Teléfono A-6388.

ALQUILO HERMOSAS Y FRESCAS habitaciones todas con balcón a la calle. Casa de moralidad; se cambian referencias. Galiano, 14, esquina a Lagunas.

SE ALQUILAN EN COMPOSTELA número 75, entre Teniente Rey y Amargura, espaciosos y frescos apartamentos y habitaciones, acabados de pintar. Llaves e informes en la misma. Propietario: Francisco Torres, Aguiar 65, edificio Pedroso.

CASA DE FAMILIA CEDE UN CUARTO con comida a hombre solo o a un matrimonio. Cárdenas 7 bajos.

SE ALQUILAN AMPLIAS Y FRESCAS habitaciones con servicio completo; se admiten abonados al comedor. Precios de situación. Habana 89, altos, casi esquina a Lamparilla. Teléfono A-6515.

CASA FAMILIA ALQUILA CON TODA asistencia habitaciones con baño anexo, cerca Universidad. Calle ... entre M y N 55 altos, Vedado, entrada por el costado.

ALQUILO AMPLIA Y FRESCA HABITACIÓN a hombre solo. Salud ... Dra. Atan.

GALIANO 126 ENTRADA POR SALUD. Se alquilan 2 grandes habitaciones con 4 balcones a la calle. Mucha agua y luz eléctrica. Informan en la misma a todas horas. Encargado.

CARLOS III 2, ESQUINA A BELASCOAÍN, amplia habitaciEn de esquina con balcón, luz, teléfono, calentador, comida si desea, lavabo. Hay una interior propia para hombre solo.

SE ALQUILAN HABITACIONES CLARAS y ventiladas en Maloja No. ..., bajos.

LAMPARILLA 60, ENTRE AGUACATE y Villegas, tercer piso. Habitaciones para hombres solos o matrimonios sin niños, todo moderno y tranquilo. Horas de 7 a 9 y de 1 a 1.

ESPLENDIDA HABITACION CONTIGUA a magnífico baño, para matrimonio o dos personas mayores con toda asistencia. San Miguel 180, ... altos.

VEDADO LINEA 901 ESQUINA ... (casa con palmas) familia honorable alquila hermosísima habitación a la brisa, 2 balcones calle, propia ... o personas. Cambiamos referencias. Todo servicio. F-5632 y F_3569

SE ALQUILA HABITACION BALCÓN calle amplia, hombres solos, amuebladas, agua caliente, lavabo. También se dan clases de corte y costura. O-Reilly 102, primer piso.

ALQUILO ESPLENDIDA HABITACIÓN en azotea independiente. Trocadero 115. Informan: Apartamento ...

SE ALQUILA UNA HABITACION con todos los servicios, agua fría y caliente a matrimonio sin niños; persona sola, con referencias. 21 entre F y E, altos, 242, con teléfono.

SE ALQUILA UNA O DOS HABITACIONES a hombres solos o matrimonios sin niños. Calzada 10 de Octubre ... antiguo 480, moderno, casi esquina a Santa Emilia.

SE ALQUILA UNA HABITACION con balcón a la calle a personas mayores. Belascoaín 120, departamento 10, esquina Clavel.

SE ALQUILA UNA HABITACION con vista calle en Lealtad 122 ... tos otra en Escobar 117 altos, vista calle y lavabo, casa familia toda asistencia. Teléfono A-8123

SE ALQUILA UNA HABITACION grande e independiente con agua corriente a hombre solo o matrimonio sin niños. San Lázaro 354 ... jos)

SE ALQUILAN FRESCAS Y AMPLIAS habitaciones con lavabos de agua corriente, casas de orden. Manrique 120, entre Salud y Dragones y Aguila ... Dragones 42, entre Galiano y Aguila.

EDIFICIO «CUBA», SEIS PISOS.
Empedrado número 42. Se alquilan amplias y ventiladas habitaciones, muy baratas, elevador, lavabos, luz toda la noche Orden y moralidad. Telf. M-5113.

LUGAR CENTRICO: SAN IGNACIO 46, entre Obrapía y Lamparilla, habitaciones y departamentos amplios y ventilados, con y sin baños privados, al fondo hermoso salón con cocina a persona decente.

85 NAVES - LOCALES

ALQUILO UN LOCAL DE CONSTRUCCIÓN moderna, Cienfuegos ... esquina Gloria para comercio o industria. Tiene servicios. Precio ...

LOCAL PROPIO PARA ESTABLECIMIENTO de esquina Santa Catalina y D_Strampes, Reparto Mendoza. Informan F-5040 de 3 a 6.

ALQUILO DRAGONES 37 A Y B. Bajos entre Manrique y Campanario, locales propios para pequeño comercio y viviendas sala, cuarto y baño. Uno con mostrador para Fuente de Soda. Aguilera, Mercaderes ... M-8628 y U-6509

SE ALQUILA LA NAVE DE ... güe número 70, de una sola planta. Todo de primera. La llave en la bodega. Informes: Telf. F-6332.

SE ALQUILA UNA ESQUINA PARA bodega con todo lo necesario para abrir, tiene gran casa para familia, mucho contrato y casi no paga alquiler. Aproveche, que si la ve hace negocio. Informan: Misión y Alambique, Lechería.

ALQUILO BAJOS OFICIOS 28 ESQUINA .Amargura cuatro grandes locales y almacén con 600 metros, juntos o separados. Informan en la misma de 4 a 5

SE ALQUILA UN AMPLIO LOCAL propio para industria o comercio ... Barcelona No. 8, entre Aguila y Amistad. Informan en 5, No. 254, Vedado. Teléfono F-5872, F-6072.

M.E.C.D. 2016

ALQUILERES

85 NAVES-LOCALES

MAGNIFICO LOCAL, COMPOSTELA 106, entre Sol y Luz, se alquilan hermosos bajos propios para industria o establecimiento. Tiene 500 metros de superficie, puertas de cristal al frente, pisos de granito y todo azulejeado. Informan en la misma. Telf. F-7556.

SE ALQUILA UN LOCAL PROPIO para comercio en Bernaza 22, entre Obrapía y Lamparilla. Informan en el mismo.

87 HABANA

CASAS DE GRAN LUJO, PARA PERSONAS DE GUSTO

En 34 pesos se alquila la fresca y ventilada casa baja, sin altos, calle Agustín Alvarez número 5, entre Marqués González y Oquendo, a dos cuadras de la Secretaría de Justicia y de la Calzada de Belascoaín, con abundante agua: sala, saleta corrida, tres habitaciones, baño intercalado de colores, lujosamente decorada, cocina preparada para gas y carbón, calentador, lavaderos y servicio de criados. Toma-corriente para radio, refrigerador, teléfono, etc. Llaves en el número 10. Informes: Francisco Torres, Aguiar número 65. Telf. A-7830.

ALQUILO PLANTA ALTA DE SAN José 71-A., sala, recibidor, comedor, tres cuartos, baño moderno y cocina. Llave en los bajos. Informes: Animas 34 «La Perla».

SE ALQUILA MAGNIFICO PISO moderno del frente. Altos de la mueblería «La Colonial». Reina 111 entre Campanario y Lealtad. Teléfonos A-9305, A-9921.

ALQUILAMOS SAN FRANCISCO 13-B bajos, entre Neptuno y San Miguel: Sala, comedor, 2 habitaciones, baño intercalado, cocina. Llave encargado, San Francisco 13. Informan: Bufete Fernández y Cuadrado, O-Reilly 26, altos. M-2602.

ALTOS SAN LAZARO 134 ESQUINA Aguila: zaguán, sala, saleta, 3 cuartos, baño completo, salón alto criados, cocina. Llaves en la misma. Informes F y 19, Vedado. Precio 50 pesos.

EDIFICIO ARTE MODERNO, SIN estrenar, Antón Recio 18, pegado Monte, ocho casas. Cada una: sala, recibidor, tres cuartos, baño intercalado, comedor al fondo, cocina, servicio criados. Informes en el mismo.

ALQUILO BARATO LOS ALTOS DE Suárez Nro. 120 compuestos de sala, comedor y tres habitaciones primer piso esquina fraile, muy fresca, informes teléfono M-4387

ALQUILO BAJOS DESAGUE 7 LEtra C próximo Belascoaín, moderno, tres cuartos, baño intercalado. Informes: teléfono M-8673

SE ALQUILA CASTILLO 48. BAJOS con sala, saleta comedor al fondo, cuatro cuartos, baño intercalado, moderna 30 pesos. Informan FO-3703. Llave en los bajos.

SAN RAFAEL 122 ESQUINA A GERvasio, alquilo segundo piso, sala, comedor, tres cuartos, cuarto y servicio de criados, la llave en la bodega.

ESTEVEZ 9, A MEDIA CUADRA DE Monte, una del Mercado, segundo piso moderno, dos habitaciones, sala, comedor y baño intercalado. Abierto, de 2 a 5.

EN MALECON ESQUINA A ESCObar, se alquila planta baja, modernísima, que consta de portal, sala, recibidor, tres habitaciones, comedor, hall, cocina y baño espléndido, cuarto y servicios de criados. Informan en la misma.

ALQUILO CASA: CONCORDIA 184, esquina a Espada: 3 cuartos, sala, comedor, patio, cocina para gas y servicios. Llave en la bodega. Telf. U-2918. Informes: López, de 11 a 2.

SE ALQUILA: OFICIOS 62, ALTOS, esquina a Sol, muy fresca, acabada de pintar: tres habitaciones y demás comodidades. Llaves en la misma.

SE ALQUILA SEGUNDO PISO MOderno, Jovellar 47 o 109, entre Hospital y Espada: sala, recibidor, tres cuartos, comedor al fondo, baño intercalado, cocina, cuarto y servicio de criados. Llave en la misma, después de las dos. Para más informes: Telf. M-1750.

EN LO MAS CENTRICO DE LA HAbana, Galiano y Concordia, edificio «Dendeguis», moderno y ventilado apartamento: sala, comedor, tres habitaciones, baño intercalado, cocina y pantry. Informes: F-3475.

SE ALQUILAN MODERNOS ALTOS, próximo Universidad: Valle 36, esquina a Basarrate. Llave, bodega.

POCITO 13, BAJOS: 17 PESOS, CAsita acabada de pintar, propia para matrimonio: sala, habitación, comedorcito, cocina, servicios, ducha y patio, cerca de Belascoaín y Carlos III. Informes: bajos. Se exigen referencias. Dos meses en fondo.

SE ALQUILA GALIANO 12, ESQUIna a Lagunas, un piso compuesto de sala, comedor, dos cuartos, baño intercalado y demás servicios. Todos los departamentos dan a la calle. Informes Teléfono U-1428.

SE ALQUILAN: JOVELLAR NUmero 59, entre Aramburo y Hospital, apartamentos de sala, comedor, dos cuartos, baño y cocina. Llaves en los mismos. Informes: U-5858.

SE ALQUILA: MAZON NUMERO 35, entre Valle y Zapata, casa de sala, tres habitaciones, baño, comedor y cocina. Llaves e informes en la misma: U-5858.

SE ALQUILA: HOSPITAL NUMEro 17, entre San Lázaro y Jovellar, casa de recibidor, sala, tres habitaciones, baño, comedor, cocina, cuarto y servicio de criados. Informes: Telf. U-5858.

SE ALQUILA: SAN JOSE NUMEro 111, entre Oquendo y Soledad, apartamentos de sala, dos habitaciones, baño y cocina. Llaves e informes en la misma: U-5858.

SE ALQUILAN: OQUENDO NUmero 24, entre San José y San Rafael, apartamentos de dos habitaciones, baño y cocina, con luz, desde 13 pesos. Informes en los mismos: U-5858.

OQUENDO 75 ESQUINA PEÑALVER Lujoso apartamento bajo a la calle con cuarto baño cocina todo independiente 19 pesos. Familias serias en... no pregunte. Llave en la esquina. Teléfono F-6922

SE ALQUILA SUNTUOSA RESIDENcia 8 cuartos nada falta, véala, garage, jardines, calle Máximo Gómez ... Llamar: I-7372, de 12 a 1, única...

SE ALQUILAN LOS BAJOS DE SAN José 214 con recibidor, sala, 4 cuartos, baño intercalado, ducha de agua caliente y fría, comedor, servicios de criados. Se informa de 9 a 12 meri...

ALQUILO: SITIOS 26, SEGUNDO piso, con sala, comedor, dos habitaciones, baño y cocina. Informan: Bernaza 23, tintorería.

ALQUILERES

87 HABANA

ALQUILO HERMOSA CASA AMUEblada: sala, saleta, dos habitaciones, baño, calentador, cocina, por tres meses, por ausentarnos, a matrimonio. Referencias. Hay teléfono. San Rafael 47, altos, esquina a Manrique.

EN INFANTA Y CARLOS III, EDIficio «Las Avenidas», se alquilan apartamentos exteriores e interiores. Informan en el café.

EN CONCHA Y LUYANO, ALTOS del café «El Paradero», se alquila un espléndido piso de cuatro habitaciones, sala, comedor y servicios. Inofrman en el café.

SE ALQUILAN BAJOS MODERNOS Figuras 25, entre Manrique y Tenerife, sala, comedor, tres habitaciones, baño completo, cocina de gas, a una cuadra de Monte. Llave bodega, esquina a Manrique.

CONSULADO 45, SEGUNDO PISO, 6 habitaciones, sala, recibidor comedor al fondo etc. 70 pesos. Llave en el Nro. 38 (bodega). Otros informes Galiano 66 apartamento 56.

ALQUILO: LUCENA 15 Y MEDIO, esquina a San Rafael, pisos altos: sala, saleta, 4 habitaciones, baño moderno, comedor al fondo, cocina y cuarto de criados. Ferretería de Belascoaín y San Rafael: U-5371

ALQUILO PRIMER PISO VALLE 31 entre Infanta y Basarrate cerca Universidad, balcón, sala, saleta, tres cuartos, baño cuarto y servicios de criados, edificio moderno 34 pesos. Informan FO-2313

SE ALQUILA CASTILLO 49, BAJOS con sala, saleta, comedor al fondo; cuatro cuartos, baño intercalado, moderna 30 pesos. Informan FO-3703. Llave en los bajos.

MONTE NUM. 399

Entre Pila e Indio. Se alquila casa amplia, tres habitaciones grandes y dos pequeñas, sala, comedor, baño, cocina y servicios. Informan en Habana 110. Telf. A-9619.

SE ALQUILA VIRTUDES 110 ENtre Escobar y Gervasio. Planta baja, informan FO-1672

ESTEVEZ 9, A MEDIA CUADRA de Monte, una de Mercado, bonito segundo piso moderno, sala, comedor, dos habitaciones, baño intercalado, agua impulsada. Abierto de 2 a 5

DRAGONES 56, ESQUINA A RAyo. Se alquilan espléndidos locales propios para establecimiento. Edificio acabado de fabricar. Pueden verse a todas horas. Informan M-7276.

DRAGONES ESQUINA A RAYO.

Se alquilan modernos apartamentos de una y dos habitaciones, comedor, cocina de gas y baño completo con calentador en este edificio acabado de fabricar. Pueden verse durante el día. Informa el encargado primer piso, apartamento 5.

SE ALQUILAN LOS BAJOS DE Oquendo No. 8 entre Animas y Virtudes; sala, comedor, tres amplias habitaciones y baño completo; precio $30.00; la llave en la misma. U-7044.

SE ALQUILA: SAN JOAQUIN 54, BAjos entre Omoa y Monte. Sala, 3 cuartos, baño intercalado; la llave en la misma de 8 a 5; dueño, Egido 2. Sombrerería.

JOVELLAR 54 ENTRE ARAMBURO y Hospital magnífico piso alto sala, saleta tres cuartos grandes, baño completo intercalado, comedor, cuarto servicio criados. Informes: la misma.

BAJOS MODERNOS. S. MIGUEL 306, esquina Mazón. Sala, comedor, tres cuartos, baño completo intercalado, calentador, servicio criada y cuarto. Llave bodega. Informes: F y 19, Vedado. Precio $40.00.

CASAS VACIAS PRADO ENTRESUElo $25.00. San Francisco, Habana, $25.00; Malecón, $33.00; Calle 11, $80; Guanabacoa $25.00; Marianao $25.00; Departamento Vedado $30.00, Crespo, $30.00. Bravo. A-9335.

SE ALQUILAN LOS BAJOS DE Trocadero número 7, entre Consulado y Prado, modernos y ventilados: sala, saleta, cuatro cuartos, comedor, baño intercalado, cocina, pantry, cuarto y servicio criados. La llave en los altos. Informes en Oficios número 18, departamento número 311.

MAZON 12, ALTOS

Entre San Miguel y Neptuno, a la entrada del Vedado: portal, sala, saleta, 5 cuartos, comedor, cuarto y servicio de criados y garage. Alquiler: 55 pesos. Informan: Telfs. M-2037 y F-5694.

ALQUILO MODERNOS ALTOS VIves esquina a Fipuras: sala, comedor 2 grandes cuartos, baño intercalado, cocina. Informan en la mismfa. Teléfono I-6183.

SE ALQUILAN LOS ALTOS DE Nueva del Pilar Nro. 20, acabados de fabricar con sala, saleta, cuatro habitaciones, baño intercalado y cocina de gas con su calentador de agua. Las llaves en los bajos. Informes en Clavel No. 3 esquina a Lindero teléfono U-3754

OQUENDO 75 ESQUINA PEÑALVER apartamento lujoso bajos independientes a la calle Sola cuarto baño, cocina, familia seria encontrario no pregunten llame la misma F-6922

NUEVA DEL PILAR 28, ENTRE Benjumeda y Llinás, cómoda casa, sala, saleta, cuatro habitaciones, etc. Llave en el número 30. Informes: Galiano 66, apartamento 56.

SE ALQUILA VIRTUDES 144, SEgundo piso, casa moderna, sala, saleta, 4 cuartos, baño intercalado en colores, servicio criados. Informan: Virtudes 143, bajos.

SE ALQUILA LA CASA DE SAN IGnacio No. 84-1|2, primer piso, con sala, recibidor, cuatro cuartos, baño intercalado, saleta al fondo, cocina, cuarto y servicio de criados. $40.00. Informan en Inquisidor No. 15. (Almacén).

ALQUILO ALTOS, GRANDES, SAN Miguel 156, entre Escobar y Gervasio. Informa su dueño en los bajos, de 3 y media en adelante.

60 PESOS PARA PERSONAS DE gusto alquilo preciosos altos Campanario 106 casi esquina a San Rafael, sala, recibidor, cinco cuartos, comedor al fondo baño completo.

ALQUILO PUERTA CERRADA Nro. 55, altos, por Alambique, sala, comedor, dos cuartos, cocina baño, azotea, 20 pesos, rutas 23 24 y Transbús por el frente A. López Mercaderes 27 M-8628

ALQUILO CASA EN 28 PESOS CONcordia 106, bajos, sala, comedor, dos habitaciones, baño y cocina. A una cuadra de Belascoaín. Véase de 1 a 5 de la tarde

88 VEDADO

VEDADO: SE ALQUILAN ALTOS Calzada número 255, entre J. e I., portal, sala, saleta, cinco habitaciones y demás comodidades. Informan en los bajos. Precio: 80 pesos.

ENTRADA VEDADO, L No. 304, ENtre 19 y 21, alquílanse bajos: jardín, portal, sala, saleta, hall, cuatro grandes habitaciones, dos baños, comedor, pantry cocina, cuartos y baños servidumbre, garage.

$50.00 APARTAMENTOS DE LUJO sin estrenar con sala, comedor, tres cuartos, baño, dos closets, pantry, cocina y servicios, con o sin garage. Edificio 21 esquina a M. Informes en el mismo y Departamento de Administración de Bienes del Bufete de Arellano, M-3936.

ALQUILERES

88 VEDADO

VEDADO: 27 ESQUINA A 6, SE ALquilan los altos, compuestos de terrazas, sala, comedor, 5 habitaciones, dos baños, closets, cocina, cuartos de criados y garage. Visible a todas horas: FO-3749.

VEDADO: CALLE 13 NUMERO 1058, entre 12 y 14, moderno chalet de dos plantas, dormitorios en los altos, muy frescos y cómodos. Próximos a desocuparse. Puede verse. La llave en el mismo. Informes: Telf. I-5478.

ALQUILO: 20 NUMERO 110, CASI esquina 13, Vedado, modernos altos: cuatro habitaciones, lujoso baño, cuarto de criada con baño y demás comodidades. Informes: 15 número 351, esquina a H.

ACABADAS DE FABRICAR, SE ALquilan 4 casitas: sala, comedor, dos habitaciones, servicios y cocina, dos con jardín. Llave e informes en la misma, Zapata esquina a B., Vedado.

CALLE ONCE NUMERO 151, VEDAdo, casi esquina a L., altos modernos: baño lujoso 3 cuartos, sala, comedor, cocina, cuarto y servicio de criados y garage. Llaves al fondo: L. núm. 106. Informes: F-2124.

CALLE ONCE NUMERO 153, CASI esquina a L., Vedado, moderna residencia: jardín, portal, sala, amplio comedor, 3 grandes habitaciones, 2 baños de lujo en colores, closets, cocina, pantry, cuarto y servicio de criados, garage y cuarto de chofer, lavadero y patio. Llaves al fondo, en L. número 106. Informes: F-2124.

ALQUILO: 17 NUMERO 356, ALTOS, entre G. y H., lo mejor del Vedado. Acera de la brisa: terraza, sala, comedor, cinco habitaciones, baño completo, cocina, cuarto y servicios de criados. La llave e informes, en los bajos.

CALLE 27 NUMERO 710, ENTRE A. y B., se alquilan modernos bajos, con 4 habitaciones, baño intercalado, sala y demás comodidades. Llaves: esquina a A.

ESPLENDIDOS BAJOS CALLE C esquina 21 con garage, precioso jardín, grandes sala, comedor, cuatro cuartos, varios closets, baño lujoso, cuartos criados, terrazas. Informes: FO-3731 abierto entre 3 y media y cinco y media alquiler $65.

LINEA Y D. EDIFICIO «MONTES», se alquila la esquina, piso principal. Todas las piezas dan a la calle: sala, comedor, tres cuartos, recibidor y demás servicios. Véala, la mejor esquina del Vedado, frente a la parroquia, cines y baños de mar. Informan en la misma.

EDIFICIO SANTEIRO. —CALLE G entre 25 y 27, Vedado. Se alquila un magnífico apartamento con frente a la calle G, compuesto de tres habitaciones, dos baños completos con aparatos de color, sala, comedor, cuarto y servicio de criados, hermoso portal al frente y terraza al fondo. La renta incluye servicio de electricidad para alumbrado y refrigeración y gas para cocina y calentador. Puede verse a todas horas. Informa el Sr. Luís M. Santeiro, Telf. I-5285.

SE ALQUILA: CALLE 16, ENTRE 9 y 11, Vedado, edificio «Normandy», casas de recibidor, sala, tres habitaciones, baño, comedor, cocina, cuarto y servicio de criados. Llaves e informes en la misma: U-5858.

LOS MEJORES ALTOS: VEDADO, segundo piso, propio dos matrimonios, cuatro dormitorios, dos baños intercalados, hall central, sala, saleta, comedor, portal, garage, lavadero y servicio criados. 25 esquina a D.

VEDADO. ONCE NUMERO 105, ALtos entre L y M, sala, comedor, seis habitaciones baño completo, cuarto y servicios de criados. Alquiler: 50 pesos mensuales. La llave en los bajos. Informes F-5783

19 467 ENTRE E Y F, BAJOS JARdín, portal, sala, recibidor cuatro cuartos, comedor fondo buen baño completo cocina gas, servicio criados F-6515

SE ALQUILA LA CASA ALTOS EN la calle M Nro. 4 entre 11 y 13 con dos terrazas, sala, saleta, seis habitaciones baño garage y demás comodidades. Informan en los bajos.

VEDADO: B Nro. 703, ENTRE 29 y 31, alquilo chalet, dos plantas cinco habitaciones y demás comodidades acabada pintar; llave al lado. Informa su dueña: FO-1036 y FO-3876

VEDADO. ALQUILO MODERNOS ALtos 19 Nro. 465 entre E y F, 45 pesos, terraza, sala, 4 cuartos, baño completo familia, cuarto y baño criados Llave misma. Informan al teléfono F-2047

PISO ALTO, CALLE 27 No. 903, ENtre 4 y 6, Vedado, próxima a desocuparse, 4 cuartos, sala, porch, comedor pantry, garage, cuarto criados, etcétera. Puede verse. Informes teléfono M-7245.

VEDADO. FRESQUISIMOS ALTOS, acabados fabricar cuatro cuartos, lujoso baño, cuarto criada con baño. Informan: Quince esquina H. No. 351. Teléfono F-2498

VEDADO. —SE ALQUILA PROPIA para una Embajada, la casa de dos plantas calle Avenida de Wilson Nro. 752 moderno esquina a Paseo. Informes en la misma de 2 a 5 p.m.

30 PESOS MODERNOS FRESCOS ALtos, B 718 esquina a Zapata, sala, comedor, 3 cuartos, baño intercalado, Gran azotea. Doble línea carritos. Telf. F-5471 Enséñase 11 a 5.

EN L, ENTRE 25 Y 27, SE ALQUILA hermosa y ventilada casa. Informan en 25 y L. Teléfono F-5196.

89 CERRO-PALATINO

20 PESOS: ALQUILO ALTOS MOdernos, Prensa 24, esquina Santa Teresa: balcón, sala, comedor, tres habitaciones, cocina y baño completo. Llaves: bodega. Informes: Cuba y Luz, bodega: M-5600.

RECREO 32 A, SE ALQUILA SALA, dos habitaciones, comedor, cocina, patio y servicios. La llave al lado en el Nro. 32. Informan Banco Asturiano Telf. A-7674

ARZOBISPO 1-D. CASI ESQUINA A San Salvador, preciosa casita, con sala, comedor, amplia habitación, baño, patio, etc. Precio: 14 pesos. Informes: Goizueta: F-3228.

SE ALQUILA LA CASA MODERNA sala, saleta, dos cuartos y servicios; la guagua en la esquina ruta 18 calle Washington Nro. 2, entre Churruca y Primelles. Cerro la llave al lado encargado o Telf. M-5287

90 MARIANAO-REPARTOS

SE ALQUILA MAGNIFICA CASA en la calle 13 y 14, Reparto Nicanor del Campo (a una cuadra del Crucero de la Playa), altos, con cuatro cuartos, sala, comedor, baño intercalado, cocina, pantry, recibidor y dos cuartos de criados con baño. Informan por el teléfono F-3808.

SE ALQUILA CASA PORTAL, SAla, dos cuartos, baño intercalado comedor, cocina, patio, fácil comunicación, informan Botica FO-3354

SE ALQUILA CASA AMUEBLADA, moderna: portal, sala, comedor, pantry, cuarto criados con baño, garage, lavadero. Piso alto: 3 cuartos y dos baños, pantry. Calle 4, esquina a 3, La Sierra.

LA SIERRA: DOS CUADRAS DEL parque, preciosa casita de altos, sala, dos habitaciones, hall, comedor al fondo. Alquiler mínimo: 25 pesos. Informan: FO-2969.

ELEGANTE CHALET, PROXIMO A desocuparse, frente Club Deportivo; Primera Avenida, entre 4 y 6, Reparto Miramar. Cuatro grandes habitaciones, living room, 2 baños, 4 closets, pantry, garage, mirador, sótano, etc. Puede verse. Informes: M-7245.

ALQUILERES

90 MARIANAO-REPARTOS

AMPLIACION DE ALMENDARES, EN LA GRAN CALLE DOCE $60.00

Entre las Avenidas Sexta y Séptima, preciosa residencia compuesta de jardín, portal, sala, gran hall, tres habitaciones de 5 por 5, baño completo intercalado, espléndido comedor, grandiosa cocina, cuarto y servicio de criados, garage al fondo, traspatio con frutales. La casa más fresca y ventilada del reparto. Está abierta todo el día. Pedro de la Cuesta, Telfs. A-8697 y FO-2419.

REPARTO ORIENTAL: EMILIO ZOla Calzada Real, modernos y bonitos altos acabados de pintar; terraza, sala, 4 habitaciones, comedor, baño completo, calentador cocina. Opción al garage: 25 pesos. F-3750. Puede venderse.

HERMOSOS ALTOS SALA, COMEdor, 2 habitaciones, baño intercalado completo, cocina y servicio criados. En los bajos, 2 habitaciones, cocina y servicios, portal y jardín, se alquilan juntas o separadas, entrada independiente. San Jacinto y Steinhart línea del tranvía. Buen Retiro, Marianao Informan Telf. FO-7241

ALQUILO: RESIDENCIA DECORADA buen gusto. Avenida 6 entre 1 y 2, «Villa Mercedes» Buenavista, 4 habitaciones, baño intercalado, comedor 5 metros ancho garage 2 máquinas, 2 cuartos servicios criados. Leyte Vidal: M-2222: 65 pesos.

PRECIOSA RESIDENCIA

Colonial 5 dormitorios 2 baños y todas las comodidades de casa de gusto. En la misma de 3 a 5 p.m. Avenida Mendoza entre 4 y 17 Almendares FO-2452

SE ALQUILA CASA CLUB A ORIllas del Río Almendares con salón de baile, billar, biblioteca, secretaría, guardarropía, portales, terrazas tenis, basket, canchas, muebles propios gimnasio, taquilleros, duchas, cocina, cantina etc. Informes: Obrapía 22 M-7229 y FO-1513

CALLE NUEVE ENTRE 8a Y 9a, REP Buena Vista, sala, living-room, cuatro habitaciones, baño completo, comedor amplio, cocina, con calentador, cuarto de criados terraza al frente y fondo y garage para automóvil. Tranvía al frente y ómnibus al fondo. Informan: Rosales, Gorrín y Mañas, Edif. La Metropolitana 610, teléfono M-6947

REPARTO LA SIERRA: SE ALQUIla precioso chalecito para corta familia, calle Primera entre Diez y Doce. Puede verse a todas horas. Informan en el mismo, o el Sr. Canales. Telf. M-7951, de 2 a 5 p. m.

SE ALQUILA $40.00, BAJOS A TRES cuadras del Candler College y de Miss Phillips, 2 del tranvía, tres cuartos, sala, comedor, baño, cuarto y servicio de criados, jardín, portal, pantry y cocina. 18 entre 13 y 15. Almendares. Informan: FO-1037.

REPARTO ALMENDARES: CALLE 9, entre 16 y 18: 20 y 22 pesos, 3 habitaciones, sala, comedor y doble servicio: 30 pesos. Llaves: bodega esquina.

PLANTA ALTA DE LA CASA CALLE Nueve, entre 8a y 9a, reparto Buena Vista, con tranvías por el frente y ómnibus al fondo. Se compone de sala, saleta, cinco cuartos, hall, servicios sanitarios, comedor, cocina y cuarto de criados, terraza y garage para automóvil. Alquiler módico. Informes: Rosales, Gorrín y Mañas. Edificio La Metropolitana 610. Telf. M-6946.

91 JESUS DEL MONTE-VIBORA

VIBORA. SE ALQUILA EN LO más alto de la Loma de Luz, Chaple, Avenida Morell número 17, entre Luz y Zayas, lujoso y moderno chalet de dos plantas con 5 habitaciones, 2 cuartos de criados, garage, jardín, etcétera. Alquiler $80. Informes teléfono A-6356. La llave en Morell número 3 entre Luz y Chaple.

ALQUILO: ENCARNACION 64: SALA, comedor, 3 cuartos, baño intercalado, cocina, cuarto, servicio y entrada criados. Sótano habitable, patio y traspatio. Llave en el 62. Informes: Dr. Lamelas: M-1812.

VIBORA, SE ALQUILA UNA CASITA moderna con dos cuartos sala, comedor baño y cocina En Luz y Delicias, bodega.

ACABADA DE PINTAR, ALQUILO San Lázaro 11, entre Pocito y Dolores. Tres cuartos, sala, comedor, gabinete, servicio criados, jardín, traspatio, garage, Puede verse todas horas.

SE ALQUILA HERMOSO CHALET sito en Paco y 3a, Reparto Santa Amalia (Víbora). Consta de portal, sala, saleta, cuatro cuartos, dos baños completos y garage aparte con cuarto y servicio completo. Llaves enfrente, «Villa Josefina», Informes Telf. M-1766

ALQUILO CASA 10 DE OCTUBRE Nro. 1503, jardín, portal y pasillo, entrada independiente, sala, saleta, tres cuartos, comedor, cocina, baño, hall, cuarto y servicio criados, galería de columnas, patio y traspatio. Verla de 8 a 11 y de 2 a 5, teléfono I-6483.

PARRAGA No. 1, BAJOS, ENTRE Patrocinio y Carmen, portal, sala, tres cuartos, baño intercalado, galería, comedor al fondo, cuarto y servicio criados, 28 pesos. Llaves en los altos. Teléfono F-7073

SE ALQUILA: O-FARRILL 9, VIbora, casa de jardín, portal, sala, seis cuartos, baño, comedor y demás comodidades. Informan: calle 13 número 206, entre J. y K., Vedado. Telf. F-2123.

CORTINA 519 ENTRE PATROCINIO y O-Farrill, en lo más alto de la Loma del Mazo vendo chalet moderno compuesto de portal, sala, saleta, cuatro habitaciones, baño intercalado, comedor al fondo, gran patio, cocina, garage, cuarto y servicio de criados, todo muy amplio y ventilado. Un verdadero sanatorio. Precio: 7,500 pesos. Otro Chalet al lado que tiene portal, sala, comedor, tres cuartos, baño intercalado, cocina y patio en 4,000 pesos. Informes: Neptuno 188 teléfono U-5427

ALQUILO GOICURIA 74 ENTRE MIlagros y Libertad, jardín, portal, sala, saleta, tres habitaciones, otra criado, comedor, cocina, buen baño, patio, traspatio, 40 pesos.

ALQUILO CASA: SAN MARIANO número 60, entre San Lázaro y Buenaventura: terraza, sala, saleta, 5 cuartos, comedor al fondo, baño, hall, patio y traspatio, cocina y garage. Informes: F-6479. Verse a todas horas. Alquiler: 50 pesos.

LACRET 607, ESQUINA A ESTE ALquilo casita nueva portal, sala, cuarto, cocina, baño, patio. Llave Carnicería. Telf. I-3519

SE ALQUILA CASA EN SANTA CAtalina 60, frente al Parque Lawton, Tres habitaciones, comedor, sala, baño y cuarto criados. Informan: A-6277.

ALQUILO 25 PESOS DELICIAS 11 A, sala, comedor, 3 cuartos, servicios. Llave bodega Mangos y Delicias.

34 PESOS, ALQUILO PORVENIR número 35, entre San Francisco y Concepción: portal, sala, saleta, comedor, cuatro dormitorios amplios. Abundantísima agua caliente. Verla a todas horas. Maximino Martínez. Telf. I-3173.

SE ALQUILA MILAGROS 227, ENtre San Anastasio y Lawton, Víbora. Tiene sala, comedor, dos cuartos y servicios. La llave en el 225. Informan Telf. F-4113.

VIBORA: FELIPE POEY ENTRE Acosta y O-Farrill cómodos bajos: 4 cuartos, baño intercalado, garage, agua siempre. Exígense informes. Dueño, altos: I-5877.

EN EL PARQUE DE LA LOMA DEL Mazo, se alquila hermoso chalet, propio para familia numerosa a una cuadra de los Maristas e Instituto. Informan en el Telf. I-5482

ALQUILERES

91 JESUS DEL MONTE-VIBORA

ALQUILA EN $50. JOSEFINA 101, esquina Segunda, Víbora: Sala, comedor, 6 habitaciones, 2 baños, garage con 2 habitaciones. 1000 metros. Llave al lado. Informan: F-3569 y A-8316.

ALQUILO CASA, LAGUERUELA 50, entre Primera y Tercera: 15 pesos cuatro apartamentos, mucho terrono. Informan: Telf. M-2557.

SE ALQUILAN: HERMOSOS ALTOS en la calle Arellano No. 243, entre Bellavista y Luz, en el Reparto Canteras de San Miguel, Víbora. Es un verdadero sanatorio. Informes: Dr. González. Teléfono A-7060. Habana, 37.

EN LO MAS ALTO DE LA VIBORA: O-Farrill 60, entre Felipe Poey y Revolución: portal, sala, recibidor, hermosa galería, tres habitaciones, baño intercalado, comedor al fondo, cocina, patio y lavadero: 45 pesos. Llaves enfrente. Informan: M-7816.

SE ALQUILAN DOS CASAS ALTAS. Una de sala, dos cuartos, cocina, servicio y terraza. Otra con sala, comedor, cuatro cuartos, baño, cocina, terraza y servicio: $32.00. Reparto Mendoza, Víbora. I-5180.

SE ALQUILAN EN 23 PESOS MOdernos y ventilados bajos San Luis Nro. cinco y medio entre Quiroga y Trespalacios, compuestos sala, comedor, 3 habitaciones, baño completo y cocina. Llaves e informes al lado.

92 SANTOS SUAREZ-MENDOZA

CASA UNA SOLA PLANTA MODERna, acabada de pintar, Santos Suárez 314, entre San Julio y Durege: jardín, portal, sala, saleta, cuatro habitaciones, baño intercalado, comedor, cocina, despensa, cuarto y servicios criados, garage. Tranvías, ómnibus. Informes: Durege 30-A, esquina a San Bernardino. F-5984.

DOY EN ALQUILER ALTOS, SALA, dos cuartos grandes, baño cocina y terraza $16. Otra grande: cuatro cuartos, sala, comedor, baño fino, cocina, servicio y terraza. $32.00. Reparto Mendoza, Víbora. I-5180.

EN LA PARTE MAS ALTA DEL Reparto Santos Suárez, Gómez 13, casa de moderna construcción: portal, sala, 4 habitaciones, comedor, cocina, patio, traspatio. Servicios intercalados para servidumbre, garage. Llaves enfrente. Informes J 403, entre 19 y 21, Vedado.

DOLORES No. 7, UNA CUADRA Calzada del Monte, portal, sala, comedor, tres cuartos, baño completo con calentador, cocina y patio, próxima a desocuparse. Informa: Señora Ortiz, 13 No. 152, Vedado.

SE ALQUILA MILAGROS Y GOSS, Santos Suárez, casa nueva con sala, saleta, 2 cuartos, baño y cocina precio: 20 pesos. Informan en la bodega.

ALQUILO MAGNIFICA CASA EN Mayía Rodríguez 52, esquina a Lacret, con jardín, portal corrido, sala, saleta, cuatro hermosas habitaciones, baño intercalado y cocina. Llaves en el 18.

CASITA INTERIOR ALQUILO EN Figueroa 21, entre Santa Catalina y Milagros a media cuadra de los carros y guaguas.

REPARTO SANTOS SUAREZ SE ALquilan los altos de la casa Goicuría Nro. 11, antes 5, entre General Lee y Lacret, compuestos de sala, comedor, tres habitaciones, baño intercalado 25 pesos. Informan en la misma Sr. Ruibal y por el teléfono M-2357

94 LAWTON-BATISTA

REPARTO LAWTON, LUYANO. TEjar No. 218, entre 15 y 16. Se alquila la casa moderna, una cuadra de ómnibus y tranvías; tres habitaciones, sala, hall, comedor, baño intercalado, portal, patio, con jardín, cocina, cuarto y servicio de criados. Informan en Habana 110. Teléfono A-9619.

97 GUANABACOA, REGLA Y CASA BLANCA

SE ALQUILA RESIDENCIA AMplia, fresca, moderna, con 8 cuartos, sala, comedor, 3 baños, garage, jardines alrededor, portal. Nunca falta agua abundante. Calle Concepción 62 (casa de las figuras), Guanabacoa, Quinta de Lourdes, están pintándola.

CASA BLANCA: CASITA EN SAN Ambrosio y Animas: 10 pesos, jardín, portal, sala, comedor, dos cuartos, cocina, servicio sanitario y patio. La llave: Sr. Bach: I-6157.

EN GUANABACOA ALQUILO ESpléndida casa. Lebrero 4, el mejor punto población, sala, recibidor, saleta, 6 cuartos, bajos, 4 altos servicios completos. Telf. U-5636

98 ALQUILERES VARIOS

CARNAVALES, SE ALQUILAN DOS hermosas máquinas abiertas de 7 pasajeros para los paseos de Carnaval con o sin chauffeur. Llame al I-3405, o en Durege 206 entre Santos Suárez y Santa Emilia.

DESEO ALQUILAR UNA CASA QUE tenga 30 habitaciones ó más propia para casa de huéspedes, en el radio de San José al mar, y de Campanario a Prado. Informes Sra. Sánchez. Telf. A-8714

SE ALQUILA UNA PRECIOSA FINquita de recreo, a las puertas de la Habana (Calabazar) con una magnífica vivienda, árboles frutales, agua, luz y teléfono. Informan en Teniente Rey 83. Joyería. Teléfono A-8731, de 8 a 12 y de 2 a 6.

SE SOLICITAN

99 SOLICITUD DE ALQUILERES

ESPAÑOL DESEA HOSPEDAJE EN casa particular limpia. Escribir indicando precio y número familia a número 40, Anuncios Clasificados DIARIO DE LA MARINA.

MATRIMONIO DE MORALIDAD SOlicita habitación en casa de familia. Se dan y se piden referencias. Empedrado 42, departamento 508.

SE SOLICITA EN ALQUILER UNA casa de dos plantas en el Vedado; en el radio de «O» hasta «H», y de 9 hasta 23. Informes en el Tel. U-5474.

101 PERDIDAS

SE GRATIFICARA A QUIEN DEvuelva un perro Boston Terrier, que entiende por «Estalen». Tiene el cuello blanco y es tuerto. Infórmse: Telf. FO-3964.

102 AGENCIAS-COLOCACIONES

«LA MATANCERA», A-7740

Servimos rápidamente: criadas, cocineras y choferes. Toda clase de servidumbre y empleados de ambos sexos, con referencias. Sol número 111, entre Egido y Villegas.

«NEPTUNO»: U-3750

Se facilitan con rapidez: cocineras, criadas, manejadoras, mensajeros, etc. Servidumbre de ambos sexos y razas, con referencias. Neptuno número 206 esquina a Marqués González.

«LA ORIENTAL»: U-5388

Servimos con referencias: criadas, cocineras, manejadoras, mensajeros y todas clases de servidumbres, de ambos sexos, extranjeros y del país. San Rafael 118, entre Gervasio y Escobar: U-5388.

«LA HABANERA»: U-1880

Servimos con referencias: criadas, cocineras, manejadoras, mensajeros y todas clases de servidumbres, de ambos sexos. Neptuno 255, esquina a Espada. U-1880.

LUCAS: M-8195. ESTA MODERNA agencia ofrece cocineras, criadas, manejadoras, lavanderas, choferes, dependientes de todas razas y sexos. Referencias y domicilios reconocidos. San Lázaro número 201, esquina a Lealtad.

SE SOLICITAN

102 AGENCIAS-COLOCACIONES

AGENCIA «BEERS»: M-7730

Cuando salga de misa en La Catedral, recuerde que esta bien montada oficina tiene siempre lista completa de buen personal, tanto doméstico, como para oficina con referencias investigadas. San Ignacio 16, frente a La Catedral. (Desde 1906).

103 CRIADAS-CRIADOS

SE SOLICITA JOVEN ESPAÑOLA para limpiar dos cuartos y un baño, lavar ropa de una niña y ropa fina y atender a una niñita. Dormir en la colocación, sueldo 10 pesos. Se exigen referencias, línea 507, entre D y E, Vedado.

SE SOLICITA UNA MUCHACHA joven, blanca, para la limpieza de la casa. Solamente por las mañanas. Tiene que traer referencias y vivir cerca. Edificio América 510.

SE SOLICITA UNA CRIADA ESPAñola o jamaiquina para dormir en la colocación. Consulado 39, altos, entre Genios y Refugio.

SE SOLICITA UN CRIADO DE MAno español, que sepa servir bien y tenga buenas referencias. Quinta Avenida esquina a 6, reparto Miramar. Telf. FO-1340.

104 COCINERAS Y COCINEROS

SE SOLICITA JOVEN ESPAÑOLA cocinera formal y trabajadora, no saca comida. Para tratar, de 9 en adelante, Industria 164, altos del Correo.

SE SOLICITA UNA COCINERA QUE duerma en la colocación y una criada de manos que sepa algo de costura y lavar roja fina, así como servir la mesa. Ambas con referencias de casas conocidas. 20 Nro. 209 entre 15 y 17, de 9 a 12 de la mañana y de 2 a 4 p.m.

SOLICITO UNA MUCHACHA PARA cocinar, limpiar y dormir en la colocación. Escobar 164, bajos, entre Reina y Salud.

SOLICITO UNA MUCHACHA PARA cocinar y limpiar y dormir en la casa. San Nicolás 12, bajos.

CORTA FAMILIA SOLICITA MUCHAcha con referencias para cocinar y ayudar limpieza. Felipe Poey 312 esquina Santa Catalina, Víbora.

SE SOLICITA UNA JOVEN BLANCA formal y limpia para cocinar y limpiar, a corta familia, se piden referencias. Lealtad 23; segundo piso.

SOLICITO MUCHACHA ESPAÑOLA para cocinar y ayudar a los quehaceres de corta familia, buenas referencias, dormir colocación. Sueldo 15 pesos. Luz 5, altos, esquina Morell, Víbora.

SE SOLICITA EXPERTA COCINERA con buenas recomendaciones. Informan FO-2976

SOLICITO DOS MUCHACHAS BLANcas o de color, que duerman en la colocación; una para cocinar; otra para criada de manos. Buen sueldo. Calle Estrella, altos de «Los Precios Fijos», al número 9.

105 MANEJADORAS

SOLICITO MANEJADORA, CON REferencias de haber manejado y que duerma en la colocación: 12 pesos: FO-1968.

SOLICITO MUCHACHA DE FUNDAmento y muy limpia, para cuidar niño y otros quehaceres. Sueldo: 10 pesos. Referencias, San Benigno 515, esquina a San Bernardino. Informes: de 9 a 11 a. m.

SE NECESITAN DOS JOVENES ESpañolas, una para manejar y la otra para cocinar y limpiar. Que tengan referencias y duerman en la colocación. Villegas 111, segundo piso.

SE SOLICIA UNA MANEJADORA que sea cariñosa con los niños y no reviba visitas, se da uniformes. Mayía Rodríguez Nro. 204, esquina a Libertad, Villa Consuelo, viajar por la ruta 15, Vía Mayía.

112 JARDINEROS

SOLICITASE JARDINERO AGRIcultor soltero para finca cerca Habana facilitarle casa, comida para explotar jardín en preparación en negocio. Escriba: Juan Rabelo, apartado 1312 llame Telf. M-1689

113 OPERARIOS-APRENDICES

SE SOLICITAN OPERARIOS CON experiencia en fábrica de tejidos y teñidos. También aprendices de estas industrias. Diríjase por escrito a «Operarios», DIARIO DE LA MARINA. Anuncios Clasificados.

114 AGENTES-VENDEDORES

AMERICAN COMPANY FOR YEARS in business in Cuba, is looking for a high-pressure salesman with experience in chemical products for industries and retailers. Splendid chance for the right man to develop, and if qualified, to take full charge of Specialty Department. Must be Cuban and able to handle English and Spanish correspondence. Salary basis. Apply with details to «American Company», C|o DIARIO DE LA MARINA, Clasificados.

NECESITAMOS HOMBRES DE CUALquier nacionalidad para ganar 15 pesos semanales dias laborables de 2 y media a 5. Manzana de Gómez 408

SI USTED ES UN BILLETERO O vendedor ambulante que desee aumentar sus ganancias diarias, vendiendo un artículo pequeño de demanda nacional, comuníquese con nosotros en seguida. J. B. Hernández, 9917 2o. 2nd St. Hollis. Long Island, New York

NECESITAMOS PERSONAS, HOMbres y mujeres, que tengan deseos de ganarse un sueldo de 70 a 80 pesos mensuales, en su localidad. Deseamos tratar con personas que estén convencidas de que realmente quieren trabajar. Envíe 20 centavos en sellos de Correos para enviarle una muestra y explicación detallada. Sr. B. P., Apartado de Correos núm 1935, Habana.

SI ES USTED AGENTE DE RETRAtos, persónese en Escobar número 177, segundo piso, esquierda, esquina a Sitios

SI USTED ES UN BILLETERO O vendedor ambulante que desee aumentar sus ganancias diarias, vendiendo un artículo pequeño de demanda nacional, comuníquese con nosotros en seguida: J. B. Hernández, 9917 202 St. Hollis, Long Island, New York.

SE SOLICITAN AGENTES O VENdedores para La Habana e interior de la Isla, para la venta de chocolate y confitura, prefirinendo los que tengan camiones. «Felices», Arbol Seco núm. 44.

115 OFICINISTAS

SEÑORITAS DE BUENA PRESENcia para oficina con experiencia en propagandas comerciales. Sueldo y comisión, edificio «Areces», Chacón 23, departamento 3.

116 SOCIOS

SOCIO CON ALGUN DINERO PARA negocio produciendo un 20 por ciento. Deseo persona seria, trabajadora, que sepa administrar, Cuba 61. Rodríguez.

SE SOLICITA UN SOCIO CON DINEro, para afrontar el negocio de restaurant y bar, situado en lo mejor de Marianao: San Julio e Iglesia, bar «California», entrada del Hipódromo.

117 SOLICITUDES VARIAS

SE NECESITAN TRABAJADORES DE campo. Maloja 22

OPORTUNIDAD, CON PEQUEÑA INversión fabricante americano de novedoso sistema de anuncios desea relacionarse con personas de buenas referencias para desarrollar el negocio a través de la Isla. Solicite entrevista dirigiéndose al señor Charles Margolis, apartado Nro. 1010, Habana

SE SOLICITAN

117 SOLICITUDES VARIAS

NECESITO ALGUNOS HOMBRES Y mujeres, mayores de 21 años, que vivan en La Habana y sepan las cuatro reglas. Los que sean admitidos obtendrán empleo permanente, bien retribuído en Compañía americana. Preguntar por Mr. Frank, en Bernaza número 3, frente al parque Albear, entrada por la Real Silk, a las 11 de la mañana, hora inglesa. No atenderemos este asunto por correspondencia.

SOLICITO ENCARGADO-COBRADOR, para varias casas de inquilinato, que facilite 300 pesos. Sueldo convencional. Aguila 285.

GRATIFICARIA A QUIEN ME PROporcionase empleo. Soy cubano, oficinista. Buena presencia habla inglés, absoluta reserva. Escribir a E. M. Anuncios Clasificados DIARIO DE LA MARINA

SE SOLICITA MATRIMONIO MEDIAna edad sin hijos, él para trabajos campo, ella para cocinar y limpieza, en pueblo campo media hora capital. Requisito orden y disciplina a la antigua. Dirigirse a apartado 349 Habana.

DE PASO POR LA HABANA EL FAbricante del último sistema de anuncios automático. Eléctrico. Mr. Charles Margolis, desea conectar con personas interesadas en este negocio para larle la exclusiva para esta capital. Para más informes: hotel Isla de Cuba.

SOLICITO PROFESIONAL COMISIOnista Consultoría por pequeña cuota mecanógrafo telefono todo lo necesario en oficina bien montada. Campanario 90, bajos entre Neptuno y San Miguel. Teléfono A-6836

FARMACEUTICO DE GRAN EXPEriencia, desea aceptar regencia activa, trabajando en la misma. Va al campo, donde quiera. Informes: Bello, corresponsal, droguería Sarrá, Habana.

SE OFRECEN

118 CRIADAS-CRIADOS

SE OFRECE JOVEN ESPAÑOLA para la limpieza. Sabe lavar y planchar. Desea familia considerada. Buenas referencias. Telf. A-8288.

SE DESEA COLOCAR UN JOVEN de color para criado. Tiene buenas referencias. F-6078.

SE COLOCA ESPAÑOLA CRIADA de manos o cuartos, sabe coser. Tiene referencias. Informes I-4062.

DESEA COLOCARSE UNA SEÑORA joven de camarera de hotel o en otra casa de comercio; sabe cumplir con su deber; informan Monte 12, altos. Pregunten María González.

DESEA COLOCARSE SEÑORA ESpañola de criada de mano o de cuarto. También le gustan los muchachos, es persona seria y cumplidora. Tiene muy buenas referencias. Informan: Telf. I-6858.

SE OFRECE UNA CRIADA PARA cuartos o comedor, con referencias de años. Es obediente y cumplidora, sale a los repartos y duerme en la colocación. Informan: Aguila 231. Telf. M-1149.

SE DESEA COLOCAR UNA SEÑORA española de mediana edad, para criada de mano o de cuartos. Tiene recomendaciones y sabe cumplir con su obligación. A-9478

SE DESEA COLOCAR UN BUEN criado de mano con buenas referencias, español. FO-2331

SE OFRECE JOVEN DE COLOR FIna para cuartos en casa de familia rica, con muy buenas referencias o para acompañar señora sola. También se coloca por horas. Lava ropa fina. Informan A-6450

SE DESEA COLOCAR UN JOVEN de color para criado. Tiene buenas referencias. F-6978 Pedro.

SE DESEA COLOCAR UNA SEÑORA española, de mediana edad, para criada de mano o de cuartos. Tiene recomendaciones y sabe cumplir con su obligación: A-9476.

SE DESEA COLOCAR UNA BUENA familia para criada de mano o de cuartos. Es limpia y sabe trabaar. Tiene buenas referencias. Telf. F-5430.

SE DESEA COLOCAR UNA CRIADA de mano española, en casa particular. Tiene buenas referencias. Informan: Telf. F-2975.

SE OFRECE UN JOVEN ESPAÑOL de criado de mano, acostumbrado a trabajar con americanos. Tiene referencias de 3 años. Informan: Telf. FO-7463.

SE DESEA COLOCAR UNA JOVEN española, para todo servicio de corta familia o cuartos y coser o manejar. Sabe trabajar bien: F-5446.

SE DESEA COLOCAR UNA ESPAñola, de criada de mano o de comedor. Sabe cumplir con su obligación y no le importa ir al campo. Telf. U-5470.

SE OFRECE ESPAÑOLA, PARA CRIAda de mano o de cuartos. Lava ropa fina y es seria. Informes: A5-1831.

SE OFRECE UNA MUCHACHA FIna, española, para cuartos y coser o atender a una señora. Ha trabajado en buenas casas y con buenas referencias. Telf. M-1307.

SE DESEA COLOCAR JOVEN ESpañola para criada cuarto o comedor, tiene buenas referencias 20 y 5a. Miramar FO-1656

119 COCINERAS-COCINEROS

SE OFRECE MUJER DE COLOR, PAra lavar, cocinar o cualquier otro servicio. Va a los repartos y no tiene pretensiones. Telf. A-8831.

SE OFRECE UNA MUCHACHA DE color para cocinera o criada de mano. Señora Rodríguez, I-3552.

BUEN COCINERO BLANCO DESEA colocarse, es persona seria y formal, muy limpio y cumple con su obligación. Tiene referencias donde trabaja y sale al campo. M-3339.

SE DESEA COLOCAR UNA JOVEN de color de cocinera, entiende de repostería, tiene referencias. Informan, Rayo 43.

SE DESEA COLOCAR UN BUEN cocinero joven chino, sabe cocinar muy bién a la criolla, americana y española. Repostería y pastelería fina; muy limpio, tiene buenas referencias y desea casa particular. Informan M-5025.

SE OFRECE BUEN COCINERO ESpañol sin familia para casa particular, cocina criolla, española y francesa, repostería, pastelería y helados, agradable sazón. Tiene referencias, Antonio. Sale fuera. Cuchillo No. 8, Telf. M-4568.

SE OFRECE UNA COCINERA PAra cocinar solo, cocinar y ayudar, o para criada, cocina de todo. Tiene referencias, sale a los repartos y duerme en la colocación o fuera. Teléfono M-1149.

A RELIABLE ENGLISH GIRL AS good cook in english speakin cuban or american family references general worker: FO-2839. Carther english couple as general morker or year man wife as cook.

DESEA COLOCARSE COCINERA REpostera española, cocina solo o cocina y limpia si es matrimonio, es muy formal y desea familia fina. Tiene referencias. Sueldo: 20 pesos. Tel. FO-3259.

SE DESEA COLOCAR UN COCINERO de color en casa particular o para el interior, duerme o no en la colocación y entiende de repostería, tiene referencias, aspira a ganar 20 para arriba y por el teléfono FO.7959 o FO.9226

SE DESEA COLOCAR UNA JOVEN de color para coser o manejar o coser y limpiar (o cocinar) solamente, buen sueldo, prefiere dormir fuera, tiene referencias, pregunte por María Luz. Telf. M-3327, Campanario 96

SE OFRECEN

119 COCINERAS-COCINEROS

SE OFRECE EXPERTA COCINERA repostera cocina criolla y española seria y trabajadora, referencias teléfono M-5447

DESEA COLOCARSE UN COCINERO español cocinero repostero en hotel o casa particular, sale al campo. Egido Nro. 17 teléfono A-9722

SE COLOCA UNA MUCHACHA PARA cocinar o limpiar. Dormir fuera Teléfono F-3585

SE DESEA COLOCAR EN CASA PARticular buen cocinero y repostero joven, chino, sabe cocinar bien criolla y española, muy limpio. Tiene buenas referencias y sabe cumplir con su obligación. Informes: Telf. A-9606 Preguntar por Antonio.

SE OFFRECE UN CHINO COCINERO y repostero desea colocarse en casa particular, sabe cumplir con su obligación, cocina bien a la criolla y española o americana. Informan Campanario Nro. 111 habitación 8 entre Dragones y Salud. Preguntar por Manuel Heng Tong

SE DESEA COLOCAR EN CASA particular, buen maestro cocinero y repostero, joven, chino. Cocina criolla, española y francesa, comida variada y dulces, todo al día. Tiene buenas recomendaciones, es muy limpio y sabe cumplir con su obligación. Informan: M-9164.

SE DESEA COLOCAR UNA JOVEN blanca, cubana, para cocinar o para criada de mano. Sueldo: no menos de 15 pesos. Informes: Telf. X-2175.

SE DESEA COLOCAR UN JOVEN COcinero y repostero, muy limpio, en casa particular o de comercio. Tiene referencias y sin pretensiones. Telf. A5-3831.

SE DESEA COLOCAR UNA SEÑOra española, para cocinar y limpiar, con familia de moralidad. Informan: Zanja 44. Josefina: U-6001.

SE DESEA COLOCAR UN COCINEro y repostero, joven, en casa de comercio o particular, muy limpio y sin pretensiones. Tiene inmeorables referencias. Informes: X-2292.

SE DESEA COLOCAR UNA COCINEra. Tiene buenas referencias. Informan: Telf. I-6019.

SE OFRECE PARA COCINAR, LAvar, coser o limpiar, mujer de color; va a los repartos; sin pretensiones duerme colocación. Teléfono A-3831.

DESEA COLOCARSE UNA ESPAÑOla de mediana edad, para cocinar; no duerme en la colocación. Teléfono M-1913.

DESEA COLOCARSE EN CASA PARticular un buen maestro cocinero y repostero entiende hasta la más alta cocina y repostería fina, es limpio tiene referencias y muy formal. No menos de 30 pesos. Informan teléfono M-4712

DESEA COLOCARSE UN CHINO COcinero cocina criolla y española hace dulces finos, para casa particular. Tiene referencias. Informan Zanja 47 teléfono U-2902. Antonio.

SE OFRECE ESPAÑOLA, DE MEdiana edad, para cocinar y limpiar a un matrimonio. Sueldo: de 15 pesos en adelante. Tiene referencias. Telf. A-6260.

SE DESEA COLOCAR UNA COCInera inglesa, con familia americana. Es competente en su oficio. Telf. FO-2778. Pregunte por Daniela.

SE OFRECE SOLO PARA LA COCIna, buena cocinera y repostera, madrileña. Cocina criolla, española y toda clase de platos finos. Es limpia y dispuesta. Tiene referencias. Salud 8, esquina a Rayo, bajos.

DESEA COLOCARSE UN BUEN COcinero blanco, tiene referencias de donde trabajó; sabe su obligación; es muy limpio y formal. M-3339.

SE DESEA COLOCAR MUCHACHA española para cocinar o limpiar a corta familia; no menos de $18 ó $20. Informan: U-5470.

SE OFRECE UNA COCINERA INglesa; no duerme en el acomodo; no menos de 12 pesos. Teléfono F-6272.

120 MANEJADORAS

DESEA COLOCARSE JOVEN DE color para manejar o criada de mano. Sueldo, $10. Duerme en la colocación. Tiene referencias. U-7060. San Lázaro 303, por Aramburo.

SE DESEA COLOCAR UNA MUCHAcha para manejadora. Es persona fina, de color. Tiene buenas referencias. Telf. M-7140.

123 COSTURERAS-MODISTAS

MODISTA SOLICITA TRABAJO EN casa particular o comercial. Tiene referencias. Telf. M-6303.

SE DESEA COLOCAR UNA JOVEN de color, para coser o manejar, coser y limpiar, o cocinar solamente, buen sueldo. Prefiere dormir fuera. Tiene referencia. Pregunte por María Luz: Telf. M-3324. Campanario núm. 96.

SE OFRECE UNA JOVEN DE COLOR para coser, en taller o domicilio, conoce bien su oficio. F-6005

125 CHOFERES

SE DESEA COLOCAR UN CHOFER español en casa particular; tiene buenas referencias. Teléfono M-4643.

DESEA COLOCARSE UN CHOFER. joven blanco, sin compromiso, con 10 años de práctica, maneja toda clase de máquinas, informan: Telf. F-6068 preguntar por Mario.

SE DESEA COLOCAR UN BUEN choffer en casa particular, tiene buenas referencias. Llamen teléfono X-2245 de 8 a 11

129 OFICINISTAS

JOVEN DECENTE, EDUCADO, COnocimientos amplios en oficina, mecanógrafo, contabilidad y excelentes referencias, se ofrece para oficina privada o compañía. Sergio Sanz Bello, Industria 22, segundo piso.

SEÑOR DE 40 AÑOS SOLICITA empleo en oficina, conocimientos completos de contabilidad y organización. Estoy trabajando en la actualidad: no pretendo gran sueldo, referencias las que necesiten. Teléfono A-6003. Cózar.

SE OFRECE EXPERTA MECANOgrafa gran experiencia trabajos oficinas o en consultorio. Sólo puede trabajar de tarde de dos a seis. Sueldo: no menos de 20 pesos al mes. Llame A-8022

DESEA COLOCARSE EXPERTA MEcanógrafa gran experiencia trabajos oficinas. Sólo trabaja de 2 a 6 tarde 20 pesos al mes. Llame: A-8022, desde las 2 de la tarde.

EMPLEADO COMPETENTE, CON larga práctica en publicidad, periódicos, agencias de publicidad, etc., etc., contabilidad, mecanografía, taquigrafía, con aptitud para dirigir o ayudar jefatura de publicidad en empresa de periódico industria, comercio, etc., se ofrece sin pretensiones. Va a cualquier parte de la Isla de Cuba o del extranjero. Opta también a un empleo de periódico aéreo, en la redacción o en la radiodifusión comercial. Proposiciones a: Casto Bolívar, Animas 5, oficina.

CONTADOR SE OFRECE POR HOras. Teléfono A5-3902

TAQUIGRAFO - TRADUCTOR INglés español alemán, larga experiencia referencias se ofrece de 7 p. m. en adelante. Cabrera, Cuba 31, apartamento 12.

131 SOLICITUDES VARIAS

UNA SEÑORA EDUCADA FINA Y moral solicita colocación para acompañar señora o señoritas. No exige mucho sueldo, sino buen trato. Telf. FO-1346 informan.

OFRECESE MUCHACHO DE 17 AÑOS de color, trabajador y dispuesto para ayuda en general. Indiferente o no dormir en la colocación, desde 10 pesos en adelante. Prefiere Vedado. Telf. FO-1077.

M.E.C.D. 2016

LA HOLGANZA ES UNA EPIDEMIA DE LA ZONA ROJA, SEGUN INFORMA UN DIARIO CATALA

LOS CONSTRUCTORES NAVALES DE LOS ESTADOS UNIDOS PROYECTAN HACER GIGANTES DEL MAR QUE COSTARAN CIEN MILLONES CADA UNO

Ante este enorme gasto que se avecina, las Industrias llaman a Roosevelt "el mejor Presidente"

El acorazado mayor de los EE. UU. es el «West Virginia» que en 1923 costó $23 millones y hoy costaría setenta, por lo que no es exagerado creer que los planeados costarían 100

(De nuestra redacción en Nueva York)

NUEVA YORK, febrero 13. (Exclusivo).—Convencidos desde el primer momento de que el Japón rehusaría revelar sus planes de construcción naval a pesar del «ultimatum» enviado por las tres «grandes democracias», como así resultó, los constructores navales americanos no pierden tiempo en madurar los planes concebidos para la fabricación de acorazados gigantescos.

Generalmente los grandes constructores mantienen un sistema costoso de cabildeo en Washington, luchando constantemente porque el Congreso erogue grandes sumas para construcciones navales. Esta vez, sin embargo, su principal «cabildeador» ha sido el Presidente Roosevelt y los constructores no ocultan su alegría.

Las grandes corporaciones que desde el advenimiento de Roosevelt a la Casa Blanca han estado censurando su programa de gastos gigantescos, ahora lo ponen por las nubes y lo llaman «el mejor presidente desde Teodoro Roosevelt». Teodoro fué también «ángel» de los constructores navales.

Los astilleros son de momento objeto de reformas imperativas y se habla de construir acorazados mayores de 50,000 toneladas y montando cañones de 45 centímetros. Tales unidades monstruosas costarían al gobierno hasta cien millones de dólares cada una. El gasto se distribuiría entre las corporaciones de acero, los constructores y los ferrocarriles. El programa llevaría la prosperidad a multitud de industrias aliadas.

El senador La Follette, tratando de conservar su ecuanimidad ante la ola de histeria anti-japonesa impulsada por Roosevelt, ha declarado que detrás de la cortina de humo presidencial se oculta «algo siniestro.

«Este vasto programa —dice La Follette —propone gastar 800 millone de dólares en construcciones navales y en la realidad implica un cambio en la política extranjera nacional. Nada se ha informado al Congreso sobre este cambio.» La Follete se refiere a las energías empleadas para «alejar a la nación de su política de rehabilitación doméstica mediante incursiones extranjeras».

En la Cámara de Representantes, una docena de congresistas liberales, siguiendo la iniciativa del senador La Follette, resolvieron investigar cuáles eran los propósitos reales de la nueva belicosidad extranjera de la Casa Blanca. Presididos por el congresista Henry C. Luckey, de Nebraska, el grupo ha decidido investigar qué relaciones secretas median entre París, Londres y Washington.

Lo que les pone los pelos de punto a los liberales es que el mismo país que se horroriza cada vez que se habla de erogar un centenar de millones para obras de rehabilitación económica entre los indigentes nacionales, ve con admiración la actual tentativa para lanzar al país en un plan de dos o tres mil millones de dólares.

Para que se tenga una idea del costo enorme y de lo conservador que resulta el cálculo de la Casa Blanca, el senador La Follette aclara que el acorazado «Hood» —el mayor de la escuadra inglesa, y del mundo actualmente— costó a la Gran Bretaña en un período cuando el acero era más barato, 28 millones de dólares. El «Hood» tiene actualmente 17 años de edad y se teme que dentro de pocos años sea inservible.

El más grande de la escuadra americana es el «West Virginia», completado en 1923 a un costo de 23 millones. Para construir un vapor igual al «Hood» Inglaterra actualmente tendría que gastar 56 millones y Estados Unidos para duplicarlo tendría un gasto de 70 millones.

Los acorazados que intentan construir los armadores, si el Congreso lo autoriza, serán de 50,000 toneladas y costarán hasta 100 millones de dólares cada uno.

La construcción de un canal a través de Nicaragua de mucho mayor calado que el de Panamá entra también en los planes secretos del comité de defensa naval.

ROOSEVELT HA SUFRIDO UN GRAN DESENGAÑO CON EL PEQUEÑO COMERCIO

Por Walter R Douglas

NUEVA YORK, febrero 13. (Exclusivo).—Después que el presidente, siguiendo consejos de los miembros de su camarilla, llamó en conferencia a los principales dirigentes industriales, comerciales y bancarios, creyó que los comerciantes menos importantes estarían de su parte y que se contrarrestaría la propaganda desfavorable que resultó de la primera conferencia.

Según los comentaristas capitalinos el fracaso del presidente fué aún mayor en la segunda serie de conferencias que en la primera.

Los grandes industriales le dijeron al presidente que el actual retroceso económico había sido provocado por la incertidumbre de los grandes capitalistas ante las leyes confiscatorias favorecidas por la Casa Blanca.

La Casa Blanca quedó desairada ante la unanimidad de opiniones entre los dirigentes industriales y sus consejeros creyeron que llamando a los comerciantes «pequeños» se podría hacer creer al público de los Estados Unidos que la opinión de los grandes industriales era egoísta y distinta de la de los comerciantes detallistas.

Los grupos de propietarios de casas de comercio con volumen de negocios menor de un millón de dólares por año llegaron a Washington y repitieron al Presidente lo que le habían dicho los comerciantes grandes, por lo que su desencanto fué visible.

El apoyo de esta gente en 1932 elevó a Roosevelt a la presidencia y en 1936 sorprendió a la nación con una victoria inesperadamente superior a lo que contaban los más optimistas. Según Krock, se desprende de la conferencia que el pequeño comerciante ha abandonado al Presidente y que en las próximas elecciones los Republicanos tendrán una oportunidad excelente de volver al poder.

10 por ciento es fiel

Krock cree que hay todavía un diez por ciento del comercio pequeño que sigue siendo fiel a la Casa Blanca. «Esto deja un 90 por ciento de todos los comerciantes del país en actitud hostil a la administración —declara Krock.

Cree este comentaristas que Roosevelt necesariamente tendrá que altear su política.

Tal alteración significaría el completo cesar de la administración en sus ataques contra las grandes corporaciones y la terminación de los atentados a reglamentar o dirigir las operaciones de la industria privada.

RADIANDO DESDE UN AVION EN LA ESTRATOSFERA

Este avión, situado en la subestrastósfera y manipulado por Fort Pearson, estuvo enviando mensajes radiados a tierra durante el reciente vuelo de los aviones del Ejército de los Estados Unidos sobre Chicago. La foto ha sido tomada por la autoridad militar.

EXIGIRAN MAYOR EDAD EN RUMANIA PARA EL VOTO Y PARA IR DE CANDIDATOS

BUCAREST, febrero 13. (AP.)—Una comisión que tiene a su cargo la redacción de la nueva Constitución de Rumania, estudia proposiciones para limitar el derecho al voto al mismo tiempo que hará más rigurosos los requisitos que se habrán de exigir a los ciudadanos para poder ser elegidos para el Congreso.

Una de las medidas del proyecto consiste en elevar la edad electoral a los 30 años desde los 21 que son los que están en vigor. Se exigirá también a los candidatos a la Cámara de los Diputados que tengan por lo menos 30 años cumplidos en vez de 25; a los candidatos a senadores 50 años en vez de 40.

Los convictos no podrán hacer uso del derecho al voto y se privará a las mujeres del derecho al voto, derogándose la ley que las autoriza para tomar parte en las elecciones municipales.

Para resolver el problema de los electores analfabetos se proyectó que formen grupos de 25, 50 o 100 cada uno de los cuales nombre a un representante para que vote por cada grupo.

Otra proposición que se ha hecho es la de que se exija que los electores tengan algún empleo definitivo.

Estúdiase también una medida para regular las publicaciones y la censura.

LOS JAPONESES HALLARON EN TSINGTAO PRUEBAS DE LOS GRANDES ABASTECIMIENTOS DE ARMAS INGLESAS A CHINA

Un Padre capellán de la flota inglesa dice lo que vió en Valencia

La Compañía Telefónica contribuye con diez mil Ptas. a la causa española

SALAMANCA, febrero 13. (SE) La Compañía Telefónica Nacional de España ha entregado al Generalísimo con destino a la suscripción nacional, la suma de 20.000 pesetas correspondiente al donativo de los meses de agosto y septiembre. La citada cantidad ha sido ingresada en la cuenta corriente abierta en la sucursal del Banco de España en Salamanca.

Los que defienden Madrid

MADRID, febrero 13 (SE) Entre las fuerzas diversas que defienden Madrid merecen destacarse —dicen los rojos— la sección de dinamiteros que manda el capitán Cirilo García Ayuso y que tiene como comisario político a Clemente Rosel Río.

Componen esta sección voluntarios, ninguno de los cuales posee enseñanza militar, pues son auténticos luchadores del pueblo, como el «capitán» Cirilo, que antes de la sublevación araba en las tierras de Villarejo de Salvanes y que al estallar la sublevación se unió al célebre Valentín «El Campesino» para defender la Sierra del Guadarrama. Un minero asturiano, unido al grupo, le enseñó a Cirilo a fabricar y manejar bombas.

El comisario Rosel trabajaba como labrador en Valdemoro, pero antes del movimiento vendía plátanos en las calles de Madrid y el 18 de julio participó en el asalto al Cuartel de la Montaña.

Acto de confraternidad hispano Italiana

SAN SEBASTIAN, febrero 13. (SE) —Tuvo lugar en el teatro Principal un acto de confraternidad hispano-italiana, con asistencia del Embajador de Italia, del cónsul señor Barón Basile y todas las autoridades, así como el representante de la Delegación del Estado para Prensa y Propaganda. Después de que el Barón Basile y el teniente Morales hubieron hecho la apología del profesor Chiurco, este sabio maestro expuso la magnífica labor sanitaria que Italia desarolla en Abisinia. El acto terminó con los himnos de los dos países, victoreándose con entusiasmo al Duce y a Franco.

Un espléndido donativo de Cáceres

SALAMANCA, febrero 13. (SE) La provincia de Cáceres, tan española siempre, ha aportado con destno al nuevo Estado un espléndido donativo en oro y alhajas, que ha sido entregado ya a la Junta Técnica de Burgos por el coronel señor Serradell y el funcionario señor Paleu, designados a estos efectos respectivamente por los gobernadores militares y civil.

El donativo en alhajas de oro se ha valorado en 955.316 pesetas plata, y el de las 17.217 monedas de oro valen 194.528.83 pesetas oro.

Entre las alhajas figuran muchísimas de inapreciable valor para los donantes, tales como anillos nupciales y sagrados recuerdos de familia. Sin embargo, todo se lo dieron a la Patria.

El coronel señor Serradell, en el acto de la entrega, hizo ver que la espiritualidad del donativo era igual a la que llevó a las mujeres de Arroyomolinos de Montachez, pueblo de esta provincia, a entregar sus joyas al Generalísimo, hermosísimo rasgo de patriotismo que el Jefe del Estado ha ensalzado en sus proclamas.

Lo que dice un capellán de la Marina inglesa

LONDRES, febrero 13. (SE) Un capellán de la escuadra inglesa, cuyo buque estuvo anclado frente a Valencia, comunica a «The Universe», que los funcionarios de la Embajada inglesa en Valencia asistían regularmente a al misa que se celebraba a bordo del buque.

—En Valencia no se permitía culto alguno. Con mis propios ojos pude ver cómo las iglesias servían de depósitos de municiones o almacenes. Todas las casas de Valencia tienen en la fachada, por lo menos, dos carteles de propaganda comunista. ¡Pobre de aquél— sea español o extranjero— en cuyo poder se encuentre un objeto religioso cualquiera! Ni siquiera los funcionarios de las Embajadas extranjeras se atreven a llevar objetos religiosos, ni sobre sus personas ni en sus equipajes... La libertad, civil y religiosa, no se conoce para nada en España roja. Tras una estancia en Valencia o en cualquier otro puerto en poder de los rojos, al llegar a Mallorca o cualquier otro punto de la España nacional parece haber llegado al paraíso».

Se cree que el gobierno inglés está dispuesto a intensificar el abasto a China por Hong Kong

El Japón no acaba de comprender esta actitud de la Gran Bretaña que lo pone en el caso de emprender un programa más amplio de construcciones para aumentar su Escuadra

TOKIO, enero 13. (Havas). — Según la Agencia Domei ha declarado a los periódicos el hecho de que los Estados Unidos hayan presentado un plan de construcciones navales por el importe de 800 millones de dólars, facilita el camino al gobierno japonés para aceptar o rechazar las estipulaciones contenidas en los tratados que limitaban el tonelaje de los navíos de guerra, quedando libre para una vasta expansión naval. Afirman los periódicos que el Japón se dará prisa en poser una flota más fuerte cada día, que en las actuales circunstancias se hace más indispensable.

Pertrechos británicos hallan los japoneses en Tsingtao

TOKIO, enero 13. (Havas.) — La Agencia oficiosa Domei anuncia que las autoridades militares japonesas hallaron en Tsingtao pruebas de grandes abastecimientos de armas británicas, en cuyo negocio han intervenido numerosos comerciantes ingleses. Añade la aludida agencia que esto contradice las afirmaciones británicas de haber negado todos estos pertrechos a China

Además, esto se interpreta como que el gobierno británico no tiene la menor intención de impedir el tráfico de armas por Hong-Kong, sino por el contrario parece decidido a intensificarlo.

Esta actitud es un misterio para el gobierno japonés, considerándose que puede acarrear serias consecuencias, marcando por lo pronto un viraje violento en la actitud que asumirá el gobierno japonés bien pronto, en lo relacionado con la construcción de nuevas unidades para su marina de guerra.

La prensa japonesa alude también a Francia, considerando que su actitud, a este respecto, ha sido más mesurada.

Los puntos de vista del senador americano Black costarían a las entidades millares de millones

Causó sensación, como miembro del Tribunal Supremo, al manifestar que la cláusula de la enmienda XIV no protege a las grandes corporaciones sino sólo a los individuos

(Por Walter R. Douglass)

NUEVA YORK, febrero 13. (Exclusivo.)—Cuando la prensa norteamericana elevó el grito al cielo al nominar el Presidente Roosevelt al Senador Hugo L. Black para el puesto de Juez del Tribunal Supremo, poços se dieron cuenta de que el hombre acusado por la prensa de haber sido miembro del siniestro Ku Klux Klan, era en realidad mucho más peligroso para las instituciones democráticas de lo que la prensa más pesimista temía.

El Juez Black repentinamente ofrece al Tribunal y al país entero una nota sensacional al manifestar que la cláusula de la Enmienda XIV de la constitución no protege los derechos inajenables de las grandes corporaciones americanas sino que se refiere a cosas distintas.

La cláusula en cuestión se lee así: «Ningún Estado decretará o pondrá en vigor ninguna ley que reduzca los privilegios o inmunidades de ciudadanos de los Estados Unidos; ni privará a ninguna persona de la vida, libertad o propiedad sin el debido proceso legal.»

En 1886 se trató de pasar una ley contra el monopolio del kerosen—industria que entonces estaba en su infancia—y el Supremo anuló la ley, decidiendo que violaba la cláusula XIV de la constitución.

Desde entonces cada vez que una corporación ha sido afectada por alguna ley local que ha tratado de restringirle su libertad para fijar precios sobre sus productos o servicios el Tribunal ha anulado la ley basándose en la citada cláusula.

Uno de los casos más importantes de esta década fué el de la compañía telefónica contra la ciudad de Nueva York. La ciudad alegaba que el precio exigido por la corporación a sus abogados era excesivo y fijaba un precio máximo a cobrarle por la corporación. La corporación rehusó obedecer la ordenanza municipal, y en el Supremo, años más tarde, la corporación ganó el pleito. Los jueces opinaron que, de acuerdo con la Enmienda XIV, la ordenanza neoyorquina «quitaba a la corporación su propiedad sin el debido proceso legal.»

Esta cláusula ha sido empleada constantemente en los pleitos que llegan al supremo entre corporaciones y los varios estados que han tratado de reglamentarlas.

Ahora el Juez Black ofrece la peregrina idea de que la «cláusula no protege a las corporaciones sino a individuos.» Dice Black que cuando se escribió la enmienda la nación estaba sujeta a una serie de excesos anti-legales causados por las pasiones y animosidades despertadas por la guerra civil y que, el fin, era el evitar que se encarcelaran arbitrariamente a ciudadanos del Sur en el Norte o del Norte en el Sur. Alega que no había corporaciones cuando se escribió la enmienda y que por ello el espíritu de la magna carta no ampara a las corporaciones.

Black, según parece, trata de impugnar las decisiones del Tribunal desde 1886, basadas en dicha cláusula. Si llegara a tener éxito, numerosas corporaciones americanas quedarían en ruinas.

Un buque rompe-hielos se está comunicando con los exploradores

Por medio de reflectores y de columnas de humo se sabe de los científicos rusos

MOSCU, Febrero 13. (AP)—El buque rompie-hielos «Taymir» se propone hacer un desesperado esfuerzo, consistente en volar con dinamita los témpanos de hielo que se oponen a su avance y abrirse un canal de veinte millas hasta el lugar donde se encuentra el témpano en que cuatro científicos rusos han estado realizando observaciones desde el 21 de mayo del pasado año.

Durante toda la noche pasada el personal del «Taimyr» estuvo cambiando señales con los científicos por medio de los reflectores y saben que éstos están preparando a toda prisa un témpano próximo con el fin de que sirva de base para el aterrizamiento de los areroplanos del «Taimyr».

El buque rompe-hielos ha telegrafiado a Moscú que está navegando muy lentamente por un mar donde el hielo es denso. El buque no puede desarrollar una velocidad superior a 5 millas por hora. Se encuentra dice el despacho, a la vista de la costa montañosa de la Groenlandia, que se divisa a la luz de la luna.

El «Taimyr» hizo su primer contacto visible con los exploradores el sábado por la mañana desde una distancia de cuarenta millas. A medida que avanza hace señales con sus reflectores a los que están acampados en el témpano y éstos les contestan con antorchas de magnesio y cohetes.

El telegrafista Ernest Kbenkel, del grupo científico, comunicó al barco por radio que sus señales serían contestadas con humo, con el fin de ahorrar la corriente de las baterías. La falta de viento para hacer girar el molino de viento ha impedido que funcione el dinamo que carga los acumuladores.

La Prensa de Alemania censura con acritud la ingerencia de Francia en la política rumana

En relación con la nueva «sorpresa del sábado» se cree en Londres que Hitler, en vista de los acontecimientos, trata de mejorar las relaciones con Austria y con la Iglesia

BERLIN, febrero 13. (Havas).—La prensa alemana comenta hoy la intervención de Inglaterra y Francia en los asuntos interiores de Rumania, provocando la caída del gabinete Goga y con ese motivo lanzan nuevos ataques contra Francia.

Los títulos que ofrecen los comentarios de la prensa alemana contienen frases como ésta: chantage contra Goga, intervención escandalosa de Francia. El frente popular está ebrio de poder. La avalancha del frente popular contra el gabinete Goga.

El «Berliner Tageblatt» escribe: «La actitud de las gentes del frente Popular francés representa la ingerencia más afrentosa que se haya visto jamás en los asuntos interiores de un estado amigo.

«Los dirigentes del radicalismo de la izquierda francesa creen sin duda poder tratar como colonias de negros a los pequeños estados que no pueden defenderse contra la presión militar, económica y financiera del sistema de alianza francesa.

Créese que Hitler, trata de mejorar sus relaciones con Austria y con la Iglesia

LONDRES, febrero 13. (AP).—Otra de las famosas «sorpresas de sábado» de Hitler, la dramática reunión conciliadora con el Canciller Kurt von Schuschnigg de Austria, ha aliviado la ansiedad que existía en Europa después de una semana de tensión e incertidumbre.

Evidentemente, según se cree aquí, el Canciller Hitler, alarmado con el repentino sesgo que toman los acontecimientos, está tratando de mejorar sus relaciones de amistad no sólo con Austria, sino con la iglesia Católica, la iglesia protestante y posiblemente con algún otro país.

Todavía, sin embargo, no ha desaparecido la inquietud que produjo en Europa la reorganización del Gobierno y del ejército alemán del cuatro de este mes, si bien han desaparecido ya los rumores que estuvieron circulando día tras día en los que se daba como seguro que el ejército alemán se había sublevado.

Las correspondencias entre el Secretario británico Eden y el Embajador Italiano Dino Grandi, han revivido la esperanza de que las relaciones entre esos dos países, que ha sido muy tirante durante estos dos años, mejoren de una manera definitiva.

En los círculos diplomáticos de esta capital se dice también que el primer ministro Mussolini ha tenido participación en la entrevista celebrada hoy, por sorpresa, entre el Canciller Hitler y el Canciller Schuschnigg.

Aunque Mussolini ha sido opuesto siempre a la unión económica entre Alemania y Austria se cree que aprovechó la oportunidad para tener un gesto de amistad hacia Austria al objeto de atraerla al eje Berlín-Roma, sin sacrificar su independencia a su aliada Alemania.

Juntamente con la perspectiva de que mejoren las relaciones entre Italia y la Gran Bretaña, se abriga la esperanza de que España se verá libre pronto de los voluntarios extranjeros. La actitud de Italia está íntimamente ligada a la solución de sus diferencias con la Gran Bretaña en el Mediterráneo.

El éxito de las largas negociaciones para la retirada de los voluntarios de España depende en gran parte del deseo de Italia de ordenar que salgan sus voluntarios de ese país.

Antes de que Schuschnigg partiera de Viene para Alemania dió instrucciones a sus emisarios en el extranjero para que explicaran que su misión estaba relacionada únicamente con el acuerdo de amistad austro-alemán de 11 de junio de 1936.

ALEMANIA QUIERE AISLAR EL ASUNTO DE AUSTRIA DEL DE LAS COLONIAS

LONDRES, febrero 13 (AP). — El Reichsfuehrer Adolf Hitler y el primer ministro Benito Mussolini, tratan de conquistar la amistad de Austria como primer paso para una nueva campaña en pro de la devolución de las colonias al Reich y del reconocimiento de la conquista italiana de Etiopía.

El gesto conciliador de Hitler en su conferencia del sábado con el Canciller Kurt Schuschnigg, de Austria, se considera en los círculos diplomáticos como un esfuerzo para separar el problema austro-alemán de las próximas negociaciones políticas con la Gran Bretaña y Francia.

El canciller austriaco llegó a Viena informando al gabinete de su entrevista con el Fuehrer

Con Schuschnigg llegó también a la capital austriaca el Embajador alemán Von Papen, desmintiéndose así la noticia que había circulado días pasados de que lo habían relevado

VIENA, enero 13. (Havas). — El Canciller de Austria Korth Von Schuschnig regresó de Alemania donde como se sabe, conferenció extensamente con Hitler. Apenas llegó a la capital, conferenció con el Presidente de la nación, Micklas, al que dió cuenta detallada del resultado de sus conversaciones con el Canciller alemán. Con el ministro de Estado, Hugo Schmidth, y otros miembros del gabinete austriaco, tuvo igualmente un extenso cambio de impresiones sobre el mismo asunto.

Desmentido el rumor de un viaje de Ribbentrob a Itaia

VIENA, enero 13. (Havas). — El rumor de que el nuevo Ministro de Estado alemán, Ribbentrob, haría en breve un viaje a Italia, ha sido desmentido.

En los medios autorizados de Viena se dice que efectivamente, habíase solicitado un wagón especial para la cancillería alemana. Interrogada por teléfono la oficina correspondiente de los ferrocarriles, declaró que Von Ribbentrob está en Berchtegaden. Dietrich, secretario de Hitler, declaró además, en aquella localidad que debía desmentir categóricamente esa noticia.

Regresó Von Papen con el Canciller, a Viena

VIENA, enero 13. (Havas). — El Canciller Von Schuschning, que con el ministro de Estado Austiraco permaneció en Alemania conferenciando con Hitler por espacio de más de 9 horas, regresaron hoy a esta ciudad. Con ellos llegó también el Embajador de Alemania Von Papen, el cual no ha sido relevado, como se había afirmado recientemente.

A pesar del silencio oficial que reina en torno a la visita de los políticos austriacos, se tiene la impresión de que la idea del fracaso de las conversaciones sostenidas por estos personajes, no puede ser admitida, y que el acuerdo de 1936, sigue en pie como instrumento fundamental de las relaciones austro-alemanas. Se tiene entendido que las conversaciones iniciadas ahora se reanudarán en breve para despejar la densa atmósfera que existía entre ambos países.

En resumidas cuentas: parece prudente no sacar conclusiones prematuras, sino considerar que, por ahora no habrá cambios fundamentales en la política interior y exterior de Austria.

LA JUVENTUD CATOLICA AMERICANA PIDE UNION CONTRA EL ENEMIGO COMUN

Así se propuso durante la reunión de juventudes que se celebró en el «Astoria»

NUEVA YORK, febrero 13. (Exclusivo).—La cooperación de todas las organizaciones religiosas en la lucha contra el enemigo común fué el tema de los debates de los jóvenes católicos en el Hotel Waldorf Astoria de esta ciudad.

Los jóvenes son miembros de 27 Clubs fundados por el finado Cardenal Newman en 19 colegios seculares en el distrito metropolitano.

Criticando libremente la política seguida por la alta jerarquía en los últimos años en lo que se refiere a sus relaciones con las congregaciones, los oradores ofrecieron recomendaciones para mejorar la cooperación entre jerarquía y feligreses.

Charles M. Schwartz, redactor del «The Newman News» y Presidente del Club Newman del City College, declaró que la iglesia no podía continuar manteniendo una actitud aislada y que «el mundo exige que nos relacionemos con otras organizaciones para que juntos cooperemos contra el enemigo común».

Roger W. Mullin, Jr., redactor de la Revista de Derecho de la Universidad de Fordham, criticó el antagonismo jerárquico contra la divulgación científica sobre asuntos sexuales, y dijo que esta divulgación no olvidaba los valores espirituales necesarios para la juventud.

El rendimiento de los que h... "trabajan" se ha reducido en ... 50 por 100, agrega el periódi...

El Consejo de Economía de la zona roja declara por decreto que se prohibe la preparación, exhibición y venta del jamón, longaniza y toda clase de embutidos. Desastre administ...

SALAMANCA, febrero 13 (SE.)—Transcribimos textos de un artículo titulado «Trabajadores que no trabajan». Ha aparecido en «La Vanguardia»:

«Es inaudito; pero no podemos cerrar los ojos a la realidad, y la realidad es ésta: para muchos sedicentes revolucionarios, la principal conquista de la revolución —de una revolución que no estará ganada mientras duren las dolorosas incertidumbres de la guerra— es la de trabajar menos y ganar más, sobre todo trabajar menos.

«Repetidas veces, en los menudos incidentes del vivir cotidiano, hemos tenido que lamentarnos de una flojedad en el trabajo que ha empezado a tener carácter de epidemia, y con frecuencia se nos ha dicho por personas acostumbradas desde la infancia a vivir de sus manos:

—Hemos hecho la revolución para trabajar menos y seríamos idiotas si abandonáramos, ahora que estamos libres del burgués, uno de los postulados que hemos defendido siempre con más ahinco. Hoy es el trabajador el que manda».

La holganza es una epidemia. Ya hemos visto por otros textos rojos que en los cuadros de producción figura un 40 por 100 de parásitos y que el rendimiento de los que trabajan se ha reducido en un 50 por 100. No creemos que sabido todo ello, tengan éxito en la zona roja las campañas stakhanovistas.

El desastre de la administración marxista

Reproducimos del órgano antifascista parisién «Le Libertaire», la siguiente «Nota desde España»:

«Estamos pasando frío. Lo pasan, sobre todo, los niños, los ancianos las mujeres. Hay poca ropa, y esta cara. Nuestros milicianos atendidos lo mejor posible no tienen siempre todo lo que sería deseable. Si sus madres, compañeras, hermanas pudieran, les mandarían ropa. Pero no siempre es posible, porque está por las nubes en razón de su escasez».

En las zonas industriales del Levante infeudado a Moscú, donde antes se surtía normalmente de tejidos y lanas a todo el país, ya se carece de ropa», ya su precio «está por las nubes». He ahí otro éxito de la organización marxista.

¡Que les dejen marchar!

El órgano periodístico de Indalecio Prieto, «Adelante», de Valencia, en su edición del 7 de los corrientes, dice, refiriéndose al hecho de que todo el mundo en la zona roja posee documentación sindical antifascista ¡Qué remedio queda!

«Ayer mismo en Barcelona, se detuvo a una banda fascista que preparaba la evasión de sus componentes a la zona franquista. En ella, no sólo no los había indocumentados, sino que se encontraban agentes de la autoridad. ¿Qué prueba esto? Lo que decimos antes: que los papeles no sirven para nada. Si acaso, para proteger a los que no debían estar entre nosotros. Y vamos con éstos.

«¿Qué se va a hacer con los detenidos porque querían marcharse? La respuesta nos la podrá dar cada lector. Sin que ni uno difiera de la respuesta del otro. Pues bien, nosotros proponemos una cosa: vamos a dejarles que se marchen. Así como así aquí no harán más que darnos guerra, buscarnos preocupaciones y comerse nuestros víveres».

¿Kidnapping?

Copiamos de «La Vanguardia»:

«El Tribunal de Espionaje y Alta Traición de Cataluña, se reunió ayer para ver y fallar la causa instruída contra Joaquín Guías Martí, que huyó de la España leal, pasando a la zona facciosa con algunos desertores. Allí tuvo actividades facciosas muy destacadas, y el mes pasado se dirigió a La Tour de Carol, en ferrocarril, y por dormirse llegó hasta la frontera española, donde fué apresado, encontrándosele una interesante documentación de carácter faccioso.

El Tribunal de Espionaje le condenó a la pena de muerte».

El jamón, prohibido

Ya no existe jamón en la zona roja, ya no se puede fabricar. Ya hace tiempo que era un manjar olvidado, como tantos otros. Pero ahora su fabricación e incluso su simple exhibición, acaban de ser prohibidas oficialmente. Así lo establece una disposición del Consejo de Economía, aparecida en la prensa roja del 4:

«Queda terminantemente prohibida, en el territorio catalán, la fabricación, condimentación y presentación de pernil, longaniza, cabeza de puerco espín, «foie gras», embutido de lomo y otros productos similares».

«Yo ya he visto un propietario»

El hecho es cierto. En una pequeña localidad de la zona roja, platicaban unos campesinos. El tono de la conversación era pesimista Todos exponían su desencanto ante los «beneficios» del nuevo régimen. Estamos peor tratados que nunca decían. No hay salida a esta situación...

Uno de los campesinos sonrió; y en voz muy baja, invitando al silencio a los demás, les dijo:

—No os desesperéis. Esto se arregla... Yo lo sé...

—¿Y cómo lo sabes?— le preguntaron.

—Ya os lo diré... (Y, adoptando un aire misterioso). Porque yo ya he visto a un propietario.

La satisfacción fué general.

El regreso del propietario es la suprema ilusión de los «emancipados».

COMENTARIOS EN POLONIA RESPECTO A LA VISITA DE SCHUSCHNIGG A ALEMANIA

VARSOVIA, enero 13. (Havas). — La visita del Canciller de Austria a Hitler, se considera que permitirá un largo reposo entre Austria y el III Reich, muy necesario al parecer, antes del viaje de Hitler a Roma. En este sentido se expresa hoy toda la prensa polaca, que por lo demás no ofrece información muy extensa sobre el particular.

Por su parte, en Roma ha sido considerada la entrevista con mucha prudencia y sin nerviosidad; al mismo tiempo como preludio de una nueva profesión de la influencia alemana en Austria.

Según «Il Popolo di Roma», en Viena se producirán algunos cambios en los miembros del gobierno, dándose entrada a varias personalidades de la oposición nacional Una de estas personalidades, dícese que será el Consejero Stabo Seiss.

COMENTARIOS DE LA GUERRA

13 de Febrero de 1938

Decíamos ayer que al adue... los nacionalistas de las lomas ... Nava, tenían por delante a ... rra del Cuervo a la derecha, Lomas de las Perillas al centro ... Sierra de Algallen a la izquierda.

Los cables de hoy al referir... este frente de Badajoz, (no le ... lamos de Córdoba, porque ya ... provincia quedó atrás) le llama ... la sierra de la izquierda la de ... llanes; la variación que le da ... es mucha si recordamos que ... veces en casos semejantes los ... parates han sido mayores.

En las últimas 24 horas ha ... todo el frente que citamos ... avanzó ayer, y la carretera de ... na a la Nava de Ricomalillo ha ... dado interceptada entre el ... de Campillo de Llerena y el ... va el nombre de Higuera de la ... rena. Entre un pueblo y otro ... una distancia de 20 kilómetros ... en el punto medio donde termi... Sierra de Algallen, para empe... pisar la también Sierra de ... después de atravesar la carretera ... esta sierra los corresponsales la ... man Sierra del Aguila Ta... aquí por no perder la costumbre ... la citaron por su verdadero nombre.

Dijimos ayer que esta ruta ... las intenciones que llevaban las ... lumnas nacionales—iba a ser ... rrumpida en los primeros setenta ... lómetros; la variación no ha ... muy grande, ya que el pueblo de ... guera de la Serena se encuentra ... el kilómetro No. 65, a partir de ... rena.

En la parte noroeste de la Sierra ... de Algallen, mirando hacia la ca... tera, se encuentra la cota No. ... que es un saliente sobre la misma ... que sin duda alguna habrá sido ... lizada como puesto de mando ... lanzarse sobre la Sierra de Avila ... darle protección por la cuenca ... río Guadalmez a las columnas ... sigan para la aldea que lleva ... nombre de Valle de la Serena, ... antes de llegar a la misma tendrán ... que atravesar el río Cichlatón ... para ello es necesario tener el ... minio de la antes citada Sierra ... Avila.

Por lo que observamos, las inten... ciones del mando nacional ... siendo las de acabar con el frente ... Cáceres y Badajoz, lo que sin duda ... conseguirá, pues por las operaciones ... que el cable nos señala hoy ... cruzado la parte más penosa de ... ta sierra, que con mucha razón ... les llama la Siberia de Extremadura.

Puesto el pie sobre la calzada ... Llerena a la Nava de Ricomalillo ... entre Campillo de Llerena y Castue... ra, de ahora en adelante, además ... tener cruzada la carretera ... para seguir adelante y con la vista ... fija en Don Benito y Villanueva ... la Serena, tienen a su disposición ... la carretera de Higuera de la Serena ... na a Don Benito, la de Zalamea ... la Serena a Quintana de la Serena ... La Guarda y la Haba, en cuya ... dea existe también carretera ... Don Benito y para Villanueva de la ... Serena; los caminos se cruzan, y ... ra sacarle aún mejor partido a ... territorio, en lo alto de la cota ... mero 400, 14 kilómetros antes de ... gar a La Haba, existe un ramal ... carretera que con ocho kilómetros ... de extensión lleva a la línea del ... rrocarril, a orillas del río Molar, ... allí interrumpirán ferrocarril y ... rretera por los cuales se abas... tecen los rojos en este frente de Ex... tremadura.

Con la atención puesta en Teruel ... y la costa del Levante, el mando ... Barcelona ha sido atacado en ... zona cuando más entretenido estaba ... «asando maíz».

El Alférez de Complemento

De perfecto acuerdo Eden y Chamberlain

El primero lo ha declarado públicamente en Birmingham donde pronunció un discurso

BIRMINGHAM, Inglaterra, febrero 13. (Havas).—Neville Chamberlain ... Primer Ministro de Inglaterra y pre... sidente del partido conservador, ... rigió ayer tarde un telegrama de ... licitación a la Liga Imperial Junior ... ante la cual el Secretario de Estado ... Eden pronunció un importante dis... curso. Al dar lectura personalmen... te al despacho, el jefe de la can... cillería británica declaró que «en ... últimos meses el Primer Ministro ... yo hemos trabajado en estrecho con... tacto. Lamento tener que decirlo en ... público, porque sé que con ello ca... so un disgusto a muchos periodis... tas... Muchas veces me ha sido ne... cesario pedir consejo y ayuda al ... jefe del Gobierno, y a pesar de ... muchas ocupaciones, Chamberlain ... siempre ha estado dispuesto a auxi... liarme y a guiarme con sus indi... caciones.

A seguida Eden hizo una expo... ción de principios políticos que, ... su claridad y su oportunidad, ... de influir mucho en la consolidación ... del crédito que ya tiene el Secre... tario de Estado en la opinión ... blica británica. Eden ratificó su ... na adhesión a los principios ... les que deben inspirar y dictar ... política exterior del Imperio, y re... chazó el procedimiento de buscar ... sultados inmediatos que no tengan ... valor permanente.

Se observó que esta declaración ... unió los ideales del liberalismo a ... del tradicionalismo, y que por ... será tan aceptada por los grupos ... bernamentales, como por los de ... oposición. El discurso de Eden ... fortalecido la opinión, que va tomando ... do cuerpo en el seno del partido con... servador, especialmente entre sus ele... mentos jóvenes, de que el actual Se... crtario de Estado será el jefe ... Gobierno de Inglaterra, cuando ... nueva generación asuma la dirección ... de los destinos del país.

Suscríbase al DIARIO DE LA MARINA por los teléfonos M-7911, M-7912 y M-791... y por medio de sus agentes en todo el territorio nacional

M.E.C.D. 2016